

CARATTERISTICHE STRUTTURALI DELLE AZIENDE AGRICOLE

FASCICOLO PROVINCIALE
ORISTANO



SISTEMA STATISTICO NAZIONALE
ISTITUTO NAZIONALE DI STATISTICA

Caratteristiche strutturali delle aziende agricole

FASCICOLO PROVINCIALE ORISTANO

*5° Censimento generale dell'agricoltura
22 ottobre 2000*

Coordinatore scientifico: Bruno Massoli
Progetto informatico elaborazione dati: M. Carla Runci
Progetto informatico diffusione dati: Alberto Sorce
Coordinamento editoriale diffusione dati: Franco Lorenzini

Per chiarimenti sul contenuto
della pubblicazione rivolgersi a:
ISTAT, Servizio CUE, Via Adolfo Ravà 150 - Roma

Tel: 06.59584535 - 06.59524573
Fax: 06.5940121

**CARATTERISTICHE
STRUTTURALI
DELLE AZIENDE
AGRICOLE**

**FASCICOLO PROVINCIALE
ORISTANO**

Istituto Nazionale di Statistica
Via Cesare Balbo, 16 - Roma

Coordinamento tecnico editoriale:
Andrea Braghin - Piero Crivelli
Servizio Produzione Editoriale
Via Tuscolana, 1782 - Roma

Stampa Digitale:
Industrie Abbate S.p.a. - aprile 2003

Tiratura:
200 copie

Si autorizza la riproduzione a fini
non commerciali e con la citazione della fonte

Il volume e le tavole in esso contenute sono disponibili in formato
elettronico al sito Internet dell'Istat: www.istat.it

Indice

Presentazione	13
----------------------------	-----------

Introduzione

1. Cenni storici	15
2. Le basi giuridiche	16
3. La struttura organizzativa	16
4. Le attività di formazione ed istruzione della rete di rilevazione	20
5. Il campo di osservazione e l'unità di rilevazione	20
6. I criteri per l'individuazione delle aziende agricole	21
7. Il questionario di rilevazione	22
8. Epoca di riferimento dei dati	23
9. L'aggiornamento degli elenchi comunali delle aziende agricole	23
10. Le indagini pilota pre-censuarie	25
11. Le operazioni preliminari della rete di rilevazione	26
12. Le attività di raccolta dei dati	27
13. La registrazione controllata	28
14. Il trattamento informatico dei dati	29
15. Il piano di diffusione dei risultati	30
16. Le indagini di qualità e copertura	32

Avvertenze alle tavole	35
-------------------------------------	-----------

Tavole statistiche

Capitolo 1 – Confronti temporali (Universo Italia)

Tavola 1.1	– Aziende e relativa superficie totale per forma di conduzione e titolo di possesso dei terreni	43
Tavola 1.2	– Aziende e relativa superficie agricola utilizzata (SAU) per forma di conduzione e titolo di possesso dei terreni	43
Tavola 1.3	– Aziende e relativa superficie totale per classe di superficie totale e classe di superficie agricola utilizzata (SAU)	44
Tavola 1.4	– Aziende e relativa superficie investita per le principali coltivazioni praticate	44
Tavola 1.5	– Aziende con irrigazione secondo il tipo di approvvigionamento dell'acqua irrigua ed il sistema di irrigazione	45
Tavola 1.6	– Aziende con irrigazione secondo le principali coltivazioni irrigate	45
Tavola 1.7	– Aziende con allevamenti secondo le principali specie di bestiame	46
Tavola 1.8	– Aziende e relativo numero di giornate di lavoro per categoria di manodopera aziendale e classe di giornate di lavoro aziendale	46
Tavola 1.9	– Aziende con abitazioni	47

Tavola 1.10	– Aziende che utilizzano mezzi meccanici nel complesso e numero di mezzi di proprietà dell'azienda	47
-------------	--	----

Capitolo 2 – Dati provinciali (Universo Italia)

Notizie generali sull'azienda

Tavola 2.1	– Aziende, relativa superficie totale e numero di giornate di lavoro effettuate nell'azienda per classe di superficie totale e forma giuridica	51
Tavola 2.2	– Aziende, relativa superficie totale e numero di giornate di lavoro effettuate nell'azienda per classe di superficie totale e forma di conduzione	53
Tavola 2.3	– Aziende, relativa superficie agricola utilizzata (SAU) e numero di giornate di lavoro effettuate nell'azienda per classe di superficie agricola utilizzata e forma giuridica	54
Tavola 2.4	– Aziende, relativa superficie agricola utilizzata (SAU) e numero di giornate di lavoro effettuate nell'azienda per classe di superficie agricola utilizzata e forma di conduzione	56
Tavola 2.5	– Aziende e relativa superficie totale per classe di superficie totale, forma di conduzione, titolo di possesso dei terreni e zona altimetrica	57
Tavola 2.6	– Aziende e relativa superficie agricola utilizzata (SAU) per classe di superficie agricola utilizzata, forma di conduzione, titolo di possesso dei terreni e zona altimetrica	63
Tavola 2.7	– Aziende per numero dei corpi di terreno, classe di superficie totale e classe di superficie agricola utilizzata (SAU)	69
Tavola 2.8	– Superficie totale per numero dei corpi di terreno, classe di superficie totale e classe di superficie agricola utilizzata (SAU)	70
Tavola 2.9	– Superficie agricola utilizzata (SAU) per numero dei corpi di terreno, classe di superficie totale e classe di superficie agricola utilizzata	71

Utilizzazione dei terreni

Tavola 2.10	– Aziende e relativa superficie per forma di utilizzazione dei terreni, classe di superficie totale e classe di superficie agricola utilizzata (SAU)	72
Tavola 2.11	– Aziende con seminativi e relativa superficie investita per classe di superficie agricola utilizzata (SAU) e principali coltivazioni praticate	73
Tavola 2.12	– Aziende con coltivazioni legnose agrarie e relativa superficie investita per le principali coltivazioni praticate e per classe di superficie agricola utilizzata (SAU).....	79
Tavola 2.13	– Aziende con vite e relativa superficie investita per natura della produzione, classe di superficie agricola utilizzata (SAU), forma di conduzione e zona altimetrica	80
Tavola 2.14	– Aziende con vite e relativa superficie investita per natura della produzione e classe di superficie investita a vite	83
Tavola 2.15	– Aziende con vite e relativa superficie investita per classe di superficie investita a vite, classe di superficie agricola utilizzata (SAU) e forma di conduzione	84
Tavola 2.16	– Aziende con vite e relativa superficie investita per natura della produzione, età delle viti e tipo di vitigno	85
Tavola 2.17	– Aziende con arboricoltura da legno e/o boschi e relativa superficie per classe di superficie totale e zona altimetrica	93
Tavola 2.18	– Aziende che attuano la gestione dei boschi per tipo di intervento e forma giuridica	96

Tavola 2.19	– Aziende che attuano la gestione dei boschi per tipo di intervento, classe di superficie totale, forma di conduzione e zona altimetrica	97
Tavola 2.20	– Aziende con superficie irrigabile per classe di superficie irrigabile, classe di superficie totale, classe di superficie agricola utilizzata (SAU) e zona altimetrica	98
Tavola 2.21	– Aziende che praticano l'irrigazione e relativa superficie irrigata per classe di superficie irrigata, classe di superficie totale, classe di superficie agricola utilizzata (SAU) e zona altimetrica	99
Tavola 2.22	– Aziende per principali coltivazioni irrigate e relativa superficie irrigata per classe di superficie agricola utilizzata (SAU), classe di superficie irrigata e zona altimetrica	100
Tavola 2.23	– Aziende che praticano l'irrigazione per tipo di approvvigionamento dell'acqua irrigua, classe di superficie totale e classe di superficie agricola utilizzata (SAU)	101
Tavola 2.24	– Aziende che praticano l'irrigazione per tipo di approvvigionamento dell'acqua irrigua, forma di conduzione e zona altimetrica	102
Tavola 2.25	– Aziende per sistema di irrigazione e relativa superficie irrigata per classe di superficie agricola utilizzata (SAU), classe di superficie irrigata e zona altimetrica	103
Tavola 2.26	– Aziende con impianti per la lavorazione e trasformazione dei prodotti delle coltivazioni per classe di superficie totale e classe di superficie agricola utilizzata (SAU)	104
Allevamenti		
Tavola 2.27	– Aziende con allevamenti e relativo numero di capi per specie di bestiame, classe di superficie totale e classe di superficie agricola utilizzata (SAU)	105
Tavola 2.28	– Aziende con allevamenti e relativo numero di capi per specie di bestiame, forma di conduzione e zona altimetrica	106
Tavola 2.29	– Aziende con bovini e/o bufalini e relativo numero di capi per classe di superficie totale e categoria	107
Tavola 2.30	– Aziende con suini e relativo numero di capi per classe di superficie totale e categoria	108
Tavola 2.31	– Aziende con ovini, caprini, equini, allevamenti avicoli, conigli, struzzi e/o altri allevamenti e relativo numero di capi per classe di superficie totale, specie e categoria	109
Tavola 2.32	– Aziende con bovini e relativo numero di capi per classe di capi, classe di superficie totale e classe di superficie agricola utilizzata (SAU)	110
Tavola 2.33	– Aziende con bovini e relativo numero di capi per classe di capi, forma di conduzione e zona altimetrica	111
Tavola 2.34	– Aziende con vacche da latte e relativo numero di capi per classe di capi, classe di superficie totale e classe di superficie agricola utilizzata (SAU)	112
Tavola 2.35	– Aziende con vacche da latte e relativo numero di capi per classe di capi, forma di conduzione e zona altimetrica	113
Tavola 2.36	– Aziende con suini e relativo numero di capi per classe di capi, classe di superficie totale e classe di superficie agricola utilizzata (SAU)	114
Tavola 2.37	– Aziende con suini e relativo numero di capi per classe di capi, forma di conduzione e zona altimetrica	115
Tavola 2.38	– Aziende con ovini e relativo numero di capi per classe di capi, classe di superficie totale e classe di superficie agricola utilizzata (SAU)	116
Tavola 2.39	– Aziende con ovini e relativo numero di capi per classe di capi, forma di conduzione e zona altimetrica	117

Tavola 2.40	– Aziende con polli da carne e relativo numero di capi per classe di capi, classe di superficie totale e classe di superficie agricola utilizzata (SAU)	118
Tavola 2.41	– Aziende con polli da carne e relativo numero di capi per classe di capi, forma di conduzione e zona altimetrica	119
Tavola 2.42	– Aziende con galline da uova e relativo numero di capi per classe di capi, classe di superficie totale e classe di superficie agricola utilizzata (SAU)	120
Tavola 2.43	– Aziende con galline da uova e relativo numero di capi per classe di capi, forma di conduzione e zona altimetrica	121
Tavola 2.44	– Aziende che dispongono di ricoveri per animali e relativo numero di ricoveri per specie di ricovero, classe di superficie totale, classe di capienza di capi adulti ricoverabili e zona altimetrica	122
Tavola 2.45	– Aziende che dispongono di ricoveri per animali per numero di capi adulti ricoverabili, tipo di ricovero e tipo di impianto	123

Mezzi meccanici

Tavola 2.46	– Aziende che utilizzano mezzi meccanici aziendali ed extraziendali per titolo di possesso dei mezzi meccanici, tipo di mezzo utilizzato e zona altimetrica.....	124
Tavola 2.47	– Aziende che utilizzano mezzi meccanici aziendali ed extraziendali per tipo di possesso, tipo di mezzo utilizzato e zona altimetrica	125
Tavola 2.48	– Aziende che utilizzano mezzi meccanici di proprietà dell'azienda e relativo numero di mezzi per classe di superficie agricola utilizzata (SAU) e tipo di mezzo utilizzato	126
Tavola 2.49	– Aziende che utilizzano i principali mezzi meccanici di proprietà dell'azienda per numero di mezzi e tipo di mezzo utilizzato	127

Lavoro

Tavola 2.50	– Aziende e relativo numero di giornate di lavoro aziendale per classe di giornate di lavoro, classe di superficie totale e classe di superficie agricola utilizzata (SAU)	128
Tavola 2.51	– Aziende e relativo numero di giornate di lavoro aziendale per classe di giornate di lavoro, forma di conduzione e zona altimetrica	129
Tavola 2.52	– Aziende per categoria di manodopera familiare, classe di superficie totale, classe di superficie agricola utilizzata (SAU) e sesso	130
Tavola 2.53	– Aziende per categoria di altra manodopera aziendale, classe di superficie totale, classe di superficie agricola utilizzata (SAU) e sesso	132
Tavola 2.54	– Giornate di lavoro aziendale per categoria di manodopera familiare, classe di superficie totale, classe di superficie agricola utilizzata (SAU) e sesso	134
Tavola 2.55	– Giornate di lavoro aziendale per categoria di altra manodopera aziendale, classe di superficie totale, classe di superficie agricola utilizzata (SAU) e sesso	136
Tavola 2.56	– Aziende per categoria di manodopera familiare, forma di conduzione, zona altimetrica e sesso	138
Tavola 2.57	– Aziende per categoria di altra manodopera aziendale, forma di conduzione, zona altimetrica e sesso	139
Tavola 2.58	– Giornate di lavoro aziendale per categoria di manodopera familiare, forma di conduzione, zona altimetrica e sesso	140
Tavola 2.59	– Giornate di lavoro aziendale per categoria di altra manodopera aziendale, forma di conduzione, zona altimetrica e sesso	141
Tavola 2.60	– Componenti della manodopera familiare per categoria, classe di superficie totale, classe di superficie agricola utilizzata (SAU) e sesso	142

Tavola 2.61	– Persone per categoria di altra manodopera aziendale, classe di superficie totale, classe di superficie agricola utilizzata (SAU) e sesso	144
Tavola 2.62	– Persone per categoria di manodopera familiare, forma di conduzione, zona altimetrica e sesso	146
Tavola 2.63	Persone per categoria di altra manodopera aziendale, forma di conduzione, zona altimetrica e sesso	147
Tavola 2.64	– Componenti la famiglia del conduttore per numero di componenti, classe di superficie agricola utilizzata (SAU), classe di giornate di lavoro aziendale e sesso	148
Tavola 2.65	– Componenti la famiglia del conduttore per numero di componenti, forma di conduzione, zona altimetrica e sesso	150
Tavola 2.66	– Componenti la famiglia e parenti del conduttore con attività lavorativa esercitata esclusivamente o prevalentemente presso l'azienda o fuori l'azienda per settore di attività economica, classe di superficie agricola utilizzata (SAU) e forma di conduzione	151
Tavola 2.67	– Capi azienda per classe di superficie totale, titolo di studio e sesso	155
Tavola 2.68	– Giornate di lavoro dei capi azienda per classe di superficie totale, titolo di studio e sesso	157
Tavola 2.69	– Capi azienda per classe di età (in anni compiuti), classe di giornate di lavoro e sesso	159
Tavola 2.70	– Giornate di lavoro dei capi azienda per classe di età (in anni compiuti), classe di giornate di lavoro e sesso	161

Altre notizie

Tavola 2.71	– Aziende interessate al contoterzismo e relativo numero di giornate di lavoro secondo l'utilizzazione dei mezzi meccanici per classe di superficie totale e classe di superficie agricola utilizzata (SAU)	163
Tavola 2.72	– Aziende interessate al contoterzismo e relativo numero di giornate di lavoro secondo l'utilizzazione dei mezzi meccanici per forma di conduzione e zona altimetrica	164
Tavola 2.73	– Aziende che utilizzano mezzi meccanici in altre aziende agricole e relative giornate di lavoro per classe di giornate di lavoro effettuate in altre aziende, classe di superficie agricola utilizzata (SAU) e classe di giornate di lavoro aziendale	165
Tavola 2.74	– Aziende che utilizzano mezzi meccanici in altre aziende agricole e relative giornate di lavoro per classe di giornate di lavoro effettuate in altre aziende, forma di conduzione e zona altimetrica	166
Tavola 2.75	– Aziende che utilizzano mezzi meccanici extraziendali e relative giornate di lavoro extraziendale per classe di giornate di lavoro extraziendale, classe di superficie agricola utilizzata (SAU) e classe di giornate di lavoro aziendale	167
Tavola 2.76	– Aziende che utilizzano mezzi meccanici extraziendali e relative giornate di lavoro extraziendale per classe di giornate di lavoro extraziendale, forma di conduzione e zona altimetrica	168
Tavola 2.77	– Aziende che utilizzano mezzi meccanici extraziendali e superficie lavorata secondo le principali operazioni effettuate per classe di superficie agricola utilizzata (SAU), forma di conduzione e zona altimetrica	169
Tavola 2.78	– Aziende con attrezzature informatiche per classe di superficie agricola utilizzata (SAU) e forma di conduzione	170

Capitolo 3 – Dati provinciali (Universo CEE)

Tavola 3.1	– Aziende e relativa superficie totale per classe di superficie totale, forma di conduzione, titolo di possesso dei terreni e zona altimetrica	173
------------	--	-----

Tavola 3.2	– Aziende e relativa superficie agricola utilizzata (SAU) per classe di superficie agricola utilizzata, forma di conduzione, titolo di possesso dei terreni e zona altimetrica	179
Tavola 3.3	– Aziende e relativa superficie per forma di utilizzazione dei terreni, classe di superficie totale e classe di superficie agricola utilizzata (SAU)	185
Tavola 3.4	– Aziende con seminativi e relativa superficie investita per classe di superficie agricola utilizzata (SAU) e principali coltivazioni praticate	186
Tavola 3.5	– Aziende con coltivazioni legnose agrarie e relativa superficie investita per le principali coltivazioni praticate e per classe di superficie agricola utilizzata (SAU)	192
Tavola 3.6	– Aziende con superficie irrigabile per classe di superficie irrigabile, classe di superficie totale, classe di superficie agricola utilizzata (SAU) e zona altimetrica	193
Tavola 3.7	– Aziende con allevamenti e relativo numero di capi per specie di bestiame, classe di superficie totale e classe di superficie agricola utilizzata (SAU)	194
Tavola 3.8	– Aziende con bovini e relativo numero di capi per classe di capi, classe di superficie totale e classe di superficie agricola utilizzata (SAU)	195
Tavola 3.9	– Aziende con vacche da latte e relativo numero di capi per classe di capi, classe di superficie totale e classe di superficie agricola utilizzata (SAU)	196
Tavola 3.10	– Aziende con suini e relativo numero di capi per classe di capi, classe di superficie totale e classe di superficie agricola utilizzata (SAU)	197
Tavola 3.11	– Aziende con ovini e relativo numero di capi per classe di capi, classe di superficie totale e classe di superficie agricola utilizzata (SAU)	198
Tavola 3.12	– Aziende con polli da carne e relativo numero di capi per classe di capi, classe di superficie totale e classe di superficie agricola utilizzata (SAU)	199
Tavola 3.13	– Aziende con galline da uova e relativo numero di capi per classe di capi, classe di superficie totale e classe di superficie agricola utilizzata (SAU)	200
Tavola 3.14	– Aziende che utilizzano mezzi meccanici aziendali ed extraziendali per titolo di possesso dei mezzi meccanici, tipo di mezzo utilizzato e zona altimetrica	201
Tavola 3.15	– Aziende e relativo numero di giornate di lavoro aziendale per classe di giornate di lavoro, classe di superficie totale e classe di superficie agricola utilizzata (SAU)	202
Tavola 3.16	– Aziende per categoria di manodopera familiare, classe di superficie totale, classe di superficie agricola utilizzata (SAU) e sesso	203
Tavola 3.17	– Aziende per categoria di altra manodopera aziendale, classe di superficie totale, classe di superficie agricola utilizzata (SAU) e sesso	205
Tavola 3.18	– Aziende interessate al contoterzismo e relativo numero di giornate di lavoro secondo l'utilizzazione dei mezzi meccanici per classe di superficie totale e classe di superficie agricola utilizzata (SAU)	207

Capitolo 4 – Dati comunali

Tavola 4.1	– Aziende per forma di conduzione, comune e zona altimetrica	211
Tavola 4.2	– Superficie totale per forma di conduzione delle aziende, comune e zona altimetrica	213
Tavola 4.3	– Superficie agricola utilizzata (SAU) per forma di conduzione delle aziende, comune e zona altimetrica	215
Tavola 4.4	– Aziende per titolo di possesso dei terreni, comune e zona altimetrica	217
Tavola 4.5	– Superficie totale per titolo di possesso dei terreni, comune e zona altimetrica..	219
Tavola 4.6	– Superficie agricola utilizzata (SAU) per titolo di possesso dei terreni, comune e zona altimetrica	221

Tavola 4.7	– Aziende per classe di superficie totale, comune e zona altimetrica	223
Tavola 4.8	– Superficie totale per classe di superficie, comune e zona altimetrica	225
Tavola 4.9	– Aziende per classe di superficie agricola utilizzata (SAU), comune e zona altimetrica	227
Tavola 4.10	– Superficie agricola utilizzata (SAU) per classe di SAU, comune e zona altimetrica	229
Tavola 4.11	– Superficie aziendale secondo l'utilizzazione dei terreni per comune e zona altimetrica	231
Tavola 4.12	– Aziende con seminativi e relativa superficie per le principali coltivazioni praticate, comune e zona altimetrica	233
Tavola 4.13	– Aziende con coltivazioni legnose agrarie e relativa superficie per le principali coltivazioni praticate, comune e zona altimetrica	235
Tavola 4.14	– Aziende con allevamenti e aziende con bovini, bufalini, suini e relativo numero di capi per comune e zona altimetrica	237
Tavola 4.15	– Aziende con ovini, caprini, equini, allevamenti avicoli e relativo numero di capi per comune e zona altimetrica	239
Tavola 4.16	– Persone per categoria di manodopera agricola, comune e zona altimetrica	241
Tavola 4.17	– Giornate di lavoro aziendale per categoria di manodopera agricola, comune e zona altimetrica	243
Tavola 4.18	– Aziende che utilizzano mezzi meccanici in complesso e relativo numero di mezzi di proprietà dell'azienda per comune e zona altimetrica	245

Allegati

Glossario	249
Questionario di azienda agricola	265

Presentazione

In questo fascicolo sono riportati i risultati definitivi del 5° Censimento generale dell'agricoltura. Le tavole formano un ampio quadro conoscitivo dell'agricoltura nello specifico territorio di riferimento e della sua evoluzione rispetto al 1990 e al 1982, anni di effettuazione dei due precedenti censimenti. In particolare, le tavole di questo fascicolo trattano delle caratteristiche strutturali delle aziende agricole, rinviando ad altri fascicoli di prossima uscita le informazioni relative alle caratteristiche tipologiche (dimensione economica e orientamento tecnico delle aziende agricole).

Il fascicolo è stato strutturato in modo da offrire all'utente non solo dati sulle dimensioni del settore agricolo nel territorio di riferimento, ma anche informazioni sui principali aspetti tecnici e metodologici che hanno caratterizzato l'esecuzione del Censimento.

Dopo brevi cenni storici sui censimenti dell'agricoltura effettuati in Italia, vengono fornite indicazioni sulle basi giuridiche del Censimento, sulle indagini pilota realizzate per verificare sul piano tecnico l'efficacia delle procedure previste e degli strumenti di rilevazione, sulle modalità dell'aggiornamento preliminare degli elenchi comunali delle aziende agricole, finalizzato ad ottenere la massima copertura dei risultati, sulla struttura organizzativa adottata per la rilevazione e sulle modalità di istruzione del personale addetto alle operazioni censuarie.

Vengono, inoltre, riportate le definizioni relative all'unità di rilevazione adottata per il Censimento, in continuità con le precedenti edizioni e in coerenza con le regole statistiche internazionali ed europee; si tratta in particolare delle definizioni di *azienda agricola*, *forestale* e *zootecnica*, di *centro aziendale* e di *conduttore dell'azienda*. Ulteriori informazioni sono offerte in merito ai criteri stabiliti per individuare le unità da censire sul territorio. Alla determinazione del campo di osservazione è dedicato un breve paragrafo nel quale viene specificata la differenza tra universo delle aziende a livello nazionale e a livello comunitario. Le innovazioni apportate al questionario di rilevazione rispetto alle precedenti edizioni del Censimento sono presentate in un apposito paragrafo, mentre il questionario stesso è riprodotto alla fine del fascicolo.

Lo svolgimento delle operazioni censuarie viene riassunto nei paragrafi successivi, mettendo in luce le operazioni preliminari eseguite dagli organi censuari e lo sviluppo delle attività di raccolta dei dati che sono stati monitorati in continuo attraverso un sistema di *reporting* condiviso dai principali organi censuari, aventi accesso ad un sito Internet predisposto allo scopo dall'Istat. Altre informazioni sulle attività censuarie sono riassunte in merito alla registrazione controllata e al trattamento informatico dei dati per la loro validazione e correzione.

Nell'ultimo paragrafo della "Introduzione" al fascicolo si dà conto delle modalità di diffusione dei risultati provvisori e definitivi e viene presentato il piano di pubblicazione del 5° Censimento generale dell'agricoltura, in modo da orientare il lettore circa la complessiva offerta informativa predisposta dall'Istat sia su supporto cartaceo che informatico, in questo caso attraverso la disponibilità di un *data warehouse* accessibile dal sito Internet dell'Istituto.

Per facilitare l'interpretazione dei dati riportati nelle tavole statistiche, sono state redatte apposite "Avvertenze", nelle quali viene chiarito il significato dei valori presenti in ciascuna di esse.

Le tavole statistiche di questo fascicolo sono 124 e sono state raggruppate in quattro capitoli.

Il Capitolo 1 – Confronti temporali (Universo Italia) – riporta in 10 tavole statistiche i dati del territorio di riferimento del fascicolo, relativi ai principali caratteri rilevati, messi a confronto con i dati risultati dai censimenti del 1990 e del 1982 in termini di valori assoluti. Vengono presentati anche confronti in termini di indicatori sintetici, quali la superficie media per azienda. Tutti i confronti sono

effettuati con riferimento all'universo Italia che comprende tutte le aziende agricole censite nel territorio di riferimento del fascicolo, quale che sia la loro ampiezza in termini di superficie e di dimensione economica.

Il Capitolo 2 – Dati provinciali (Universo Italia) – contiene le elaborazioni effettuate sui risultati aggregati a livello complessivo e per zone altimetriche. I dati considerati nelle 78 tavole statistiche si riferiscono alle informazioni registrate nel questionario di azienda, combinando i diversi caratteri strutturali in relazione all'argomento considerato.

Un primo gruppo di tavole prende in esame le informazioni generali sull'azienda, concernenti la forma giuridica e il sistema di conduzione, inteso sia come rapporto tra impresa e lavoro (forma di conduzione), sia come rapporto tra impresa e proprietà fondiaria (titolo di possesso dei terreni). Fanno parte di questo primo gruppo di tavole anche quelle dedicate alla frammentazione delle superfici aziendali in corpi di terreno.

Gli aspetti relativi all'utilizzazione dei terreni vengono trattati mettendo in luce la destinazione delle superfici alle principali classi di coltivazione dei terreni durante l'annata agraria 1999-2000. In questo ambito sono presentate anche alcune tavole statistiche che espongono i dati relativi alle sole aziende con terreni irrigui. Viene inoltre proposta una dettagliata analisi della viticoltura con riferimento agli impianti secondo la loro natura, la classe di età e il tipo di vitigno.

Le elaborazioni sulle aziende con allevamenti riguardano la consistenza delle specie di bestiame più rilevanti dal punto di vista economico, nonché i ricoveri per animali con riferimento alla loro capienza e alla dotazione di specifiche installazioni.

Alla meccanizzazione aziendale sono riferite numerose tavole che ne descrivono l'intensità e la diffusione distinguendo per tipo di mezzo meccanico e per titolo di utilizzazione (in proprietà, in comproprietà, in conto terzi). Particolare attenzione è dedicata al contoterzismo attivo e passivo che viene esaminato anche in relazione al numero di giornate di lavoro effettuate in azienda.

Le tavole sulla manodopera aziendale riportano i dati differenziati per singole categorie e per genere. L'analisi riguarda il volume di lavoro e il numero di persone che hanno lavorato in azienda durante l'annata agraria 1999-2000. Il tipo di attività lavorativa esercitata fuori dall'azienda agricola dal conduttore e dai suoi familiari è considerata in una specifica tavola. Ulteriori informazioni sono fornite in merito alle caratteristiche socio-demografiche dei conduttori e dei capi azienda, nonché alla composizione della famiglia del conduttore.

Il Capitolo 3 – Dati provinciali (Universo CEE) – comprende 18 tavole statistiche elaborate in base al particolare campo di osservazione comunitario, comparabile tra gli stati membri dell'Unione Europea. Esso differisce dall'Universo Italia per il fatto che non comprende le aziende agricole con superficie agricola utilizzata (SAU) inferiore ad un ettaro e con produzione agricola commercializzata inferiore a 4 milioni di Lire (pari a 2.065,83 Euro). Le elaborazioni relative alle aziende che superano almeno uno dei due limiti citati, offrono agli utenti la possibilità di confrontare alcune fondamentali caratteristiche strutturali del settore, anche per zone altimetriche, secondo i due campi di osservazione della rilevazione censuaria: quello nazionale e quello comunitario.

Il Capitolo 4 – Dati comunali – riporta per ciascun Comune la ripartizione delle aziende esistenti nei territori di rispettiva competenza, secondo i principali caratteri da esse possedute.

In allegato è riportato un glossario contenente, per ciascuna informazione rilevata con il questionario di azienda, la corrispondente definizione adottata. Per una più agevole consultazione, le singole voci sono riportate in ordine alfabetico.

Introduzione

1. Cenni storici

I censimenti economici hanno l'obiettivo principale di fornire un quadro esaustivo e territorialmente dettagliato delle dimensioni e delle caratteristiche del sistema economico nazionale. Inoltre, essi consentono la predisposizione di archivi delle unità produttive (aziende, imprese, istituzioni) da utilizzare nei periodi intercensuari come basi per l'esecuzione di indagini campionarie, per ricerche e per studi economici e sociali.

Il Censimento generale dell'agricoltura è stato effettuato con riferimento alla data del 22 ottobre 2000. Esso è il quinto svolto in Italia ed ha avuto luogo in una stagione di grande importanza per il settore agricolo, che ha vissuto un riposizionamento strategico di notevole portata. Infatti, la riforma della politica agricola comunitaria, unitamente al varo della cosiddetta "Agenda 2000" e al previsto allargamento dell'Unione Europea a numerosi altri paesi, ha avviato un ripensamento profondo delle strategie di sviluppo del settore, sempre più orientato a svolgere un ruolo multifunzionale, di carattere economico, ambientale e sociale.

Il Censimento del 2000, pur utilizzando una tecnica di rilevazione tradizionale basata sulla conduzione di interviste "faccia a faccia" e salvaguardando la continuità storica rispetto ai censimenti precedenti, ha presentato numerose ed importanti novità rispetto al passato, conseguendo un elevato standard qualitativo dei dati e una più rapida diffusione dei risultati, che costituiscono una base conoscitiva affidabile per la definizione di politiche nazionali e regionali.

Il piano di rilevazione del 5° Censimento generale dell'agricoltura è stato predisposto sulla base delle proposte formulate da un'apposita Commissione di studio istituita presso l'Istituto nazionale di statistica, della quale hanno fatto parte docenti universitari e rappresentanti di amministrazioni pubbliche e di organizzazioni di categoria.¹

Sul piano dell'organizzazione, il sistema degli organi censuari è stato improntato alla massima integrazione e valorizzazione delle specifiche competenze dei soggetti che svolgono attività statistica sul territorio nazionale, in particolare a livello regionale e comunale, in linea con le recenti riforme amministrative e costituzionali che hanno ridisegnato il ruolo ed i compiti delle autonomie locali nell'ordinamento italiano.

La diffusione dei dati è stata progettata in modo da rispettare la tutela della riservatezza e da utilizzare anche moderni strumenti informatici (*data warehouse on line*) allo scopo di facilitarne l'accesso da parte degli utenti. Infine, va sottolineato come i risultati del Censimento agricolo vengono rilasciati secondo un'articolazione territoriale coerente con quella che verrà adottata nei censimenti generali del 2001 (popolazione, abitazioni, industria e servizi), così da offrire all'utenza (in particolare quella costituita dagli enti locali) una base statistica pienamente integrata sui principali caratteri demografici, sociali ed economici.

¹ In tale Commissione erano rappresentate le seguenti Amministrazioni ed Enti: Ministero per le Politiche Agricole e Forestali; Ministero per le Attività Produttive; Ministero dell'Ambiente e della Tutela del Territorio; Ministero dell'Interno; Ministero dell'Economia e delle Finanze; Ministero della Salute; Istituto Nazionale di Economia Agraria; Assessorati all'Agricoltura ed alle Foreste delle Regioni Piemonte, Veneto, Emilia -Romagna, Marche e Sicilia; Unione Italiana delle Camere di Commercio, Industria, Artigianato e Agricoltura; Associazione nazionale comuni italiani; Unione Statistica dei Comuni Italiani; Confederazione generale dell'agricoltura italiana, Confederazione nazionale coltivatori diretti; Confederazione Italiana Agricoltori; Confederazione Produttori Agricoli; Agenzia Nazionale per la Protezione dell'Ambiente; Istituto di Servizi per il Mercato Agricolo

2. Le basi giuridiche

L'obbligo di esecuzione decennale di un censimento dell'agricoltura è previsto dall'art. 2 del regolamento CEE n. 571 del 28 febbraio 1988, modificato dal regolamento CE n. 2467 del 17 dicembre 1996. Queste norme disciplinano la produzione (con cadenza biennale) di informazioni statistiche di carattere strutturale sulle aziende agricole, sulle coltivazioni, sulla consistenza degli allevamenti, sui mezzi meccanici, sul lavoro, ecc., allo scopo di valutare la situazione di un settore fondamentale per l'economia dell'Unione Europea e di seguire l'evoluzione nel tempo della sua struttura produttiva.

Mentre la rilevazione periodica di tali caratteri (che in Italia ha cadenza annuale) è effettuata su base campionaria, il Censimento rileva informazioni strutturali su tutte le aziende agricole, perseguendo anche l'obiettivo di aggiornare lo schedario delle aziende stesse. Di conseguenza sono state rilevate, in ciascun Comune, la consistenza numerica delle aziende agricole, forestali e zootecniche, di qualsiasi ampiezza e da chiunque condotte, nonché le loro fondamentali caratteristiche strutturali. I dati di censimento, inoltre, servono a costruire l'Archivio statistico delle aziende e imprese agricole (ASAIA), in esecuzione del regolamento comunitario n. 2186 del 1993.

Altre disposizioni in materia di statistiche agricole sono contenute in vari regolamenti e direttive dell'Unione Europea e nelle raccomandazioni dell'Organizzazione delle Nazioni Unite per l'alimentazione e l'agricoltura (FAO), tutti atti volti ad ottenere informazioni statistiche omogenee e comparabili a livello europeo e mondiale.

A livello nazionale, le disposizioni di carattere generale in materia di censimenti sono contenute nell'art. 37 della legge 17 maggio 1999 n. 144 e nel relativo regolamento di esecuzione approvato con DPR n.197 del 6 giugno 2000. L'attuale disciplina dell'attività censuaria deriva dalla considerazione della stessa come funzione istituzionale dell'Istat, a differenza dal passato quando i censimenti erano disciplinati autonomamente da un'apposita legge di indizione e finanziamento e da uno specifico regolamento di esecuzione.

L'attività censuaria svolta dalle Regioni e dalla Province autonome di Trento e di Bolzano è oggetto di una separata disciplina stabilita nelle sue linee fondamentali dal Protocollo di intesa stipulato tra l'Istat e la Conferenza dei Presidenti delle Regioni e delle Province autonome il 5 agosto 1999 ed approvato dalla Conferenza Stato-Regioni.

L'attività censuaria si è svolta secondo quanto previsto dalla normativa che regola il trattamento dei dati personali dettata dagli articoli 17 e 18 del regolamento di esecuzione del Censimento e dalla legge n. 675 del 1996 e successive modifiche e integrazioni, in particolare del d.lgs. n. 281 del 1999.

La disciplina delle operazioni tecniche è stata dettata con il Piano di censimento generale, integrato dai piani regionali approvati secondo la procedura prevista dal citato Protocollo di intesa, nonché da specifiche circolari dell'Istat.

Il 5° Censimento generale dell'agricoltura è inserito tra le statistiche di interesse nazionale: esso è incluso nel Programma statistico nazionale, approvato con DPCM del 31 marzo 2000, e nell'elenco delle rilevazioni soggette all'obbligo di risposta previsto dal DPR del 5 luglio 1999, pubblicato nella G.U. n. 194 del 19 agosto 1999.

3. La struttura organizzativa

La rete di rilevazione del Censimento si è articolata su quattro livelli territoriali e ha coinvolto diversi organismi: il livello nazionale è stato costituito dall'Istat e dall'Unione nazionale delle Camere di Commercio; il livello regionale è stato costituito dagli Uffici regionali di censimento, dalle Commissioni tecniche regionali istituite presso le Regioni e le Province autonome e dagli Uffici regionali dell'Istat; il

Alimentare; Ente per le Nuove tecnologie, l'Energia e l'Ambiente; Azienda di Stato Interventi nel Mercato Agricolo; Unione Province Italiane; Istituto Nazionale di Sociologia Rurale; docenti universitari.

livello provinciale è stato costituito dagli Uffici provinciali di censimento istituiti presso le Camere di commercio e dai Gruppi tecnici provinciali; il livello comunale è stato costituito dagli Uffici comunali di censimento.

I Prefetti e i Sindaci, con riferimento al territorio di propria competenza, hanno provveduto ad assicurare il buon andamento ed il regolare svolgimento delle operazioni di censimento, secondo quanto disposto dalle vigenti disposizioni di legge e dal regolamento di esecuzione del Censimento stesso.

Struttura della rete di rilevazione

REGIONI	NUMERO COMUNI AL 22-10-2000	ISPETTORATI PROVINCIALI ISTAT	UNITA' – ORGANI DI CENSIMENTO						
			REGIONI (UCR)		CAMERE DI COMMERCIO (UCP)	COMUNI (UCC)			RILEVATORI
			Responsabili dei coordinatori intercomunali (RPCIC)	Coordinatori intercomunali (CIC)	Responsabili dei coordinatori provinciali (RCP)	Totale	Responsabili (a)	Coordinatori	
Piemonte	1.206	8	29	130	8	1.206	1.206	148	1.619
Valle d'Aosta	74	1	1	8	1	74	74	2	88
Lombardia	1.546	11	36	108	11	1.546	1.546	285	1.811
Trentino-A.A.	339	2	2	32	2	339	339	19	614
Veneto	581	7	29	75	7	626	581	45	1.732
Friuli-V.G.	219	4	7	31	4	219	219	70	413
Liguria	235	4	11	37	4	257	235	22	511
Emilia-R.	341	9	23	59	9	341	341	14	1.066
Toscana	287	10	34	64	10	346	287	59	1.246
Umbria	92	2	12	20	2	114	92	22	499
Marche	246	4	4	52	4	246	246	21	2.939
Lazio	377	5	15	87	5	512	377	135	1.867
Abruzzo	305	4	11	40	4	315	305	10	770
Molise	136	2	6	16	2	136	136	38	340
Campania	551	5	12	105	5	555	551	4	2.230
Puglia	258	5	26	80	5	643	258	385	3.047
Basilicata	131	2	9	35	2	169	131	38	743
Calabria	409	5	5	78	5	511	409	102	1.745
Sicilia	390	9	24	150	9	622	390	232	2.830
Sardegna	377	4	19	100	4	377	377	65	1.016
ITALIA	8.100	103	315	1.307	103	9.154	8.100	1.716	27.126

(a) In 643 Comuni il responsabile di UCC ha anche svolto le funzioni ed i compiti di coordinatore.

Al livello nazionale hanno operato i seguenti organismi:

- Istituto nazionale di statistica*, con l'incarico di provvedere all'effettuazione del Censimento dell'agricoltura. L'Istat, quale titolare della rilevazione, ha esercitato un potere decisorio tecnico e metodologico in ordine all'organizzazione del Censimento e alle sue modalità di svolgimento. In particolare, l'Istat ha impartito agli organismi della rete censuaria le istruzioni necessarie per

l'esecuzione del Censimento e ha sovrinteso a tutte le relative operazioni, adottando i provvedimenti necessari per assicurare il loro regolare e tempestivo svolgimento. L'Istat ha esercitato tali funzioni anche attraverso le sue articolazioni territoriali costituite dagli uffici regionali. Inoltre, l'Istituto si è avvalso della collaborazione degli Uffici di statistica del Sistema statistico nazionale (Sistan) che, in base a quanto stabilito dal regolamento, hanno assunto la qualificazione giuridica di organi di censimento.

- b) L'*Ufficio di statistica di Unioncamere*, facente parte del Sistema statistico nazionale, ha avuto il compito di collaborare con l'Istat e con le Camere di commercio per assicurare il funzionamento degli organi censuari di livello provinciale.

Al *livello regionale* l'organizzazione si è basata su un modello "a geometria variabile" definito dal Protocollo d'intesa Istat-Regioni. In base ad esso il Piano generale di censimento è stato integrato dai singoli piani di censimento regionali approvati dalle Regioni e dalle Province autonome, anche sulla scorta delle valutazioni organizzative, tecniche e metodologiche effettuate dall'Istat.

Il nucleo dell'organizzazione a livello regionale è stato rappresentato dall'Ufficio di censimento regionale (UCR), mentre l'operatività sul territorio di competenza è stata assicurata dalla rete dei coordinatori intercomunali e dei rispettivi responsabili provinciali. L'UCR ha, inoltre, avuto il compito di fornire assistenza e sostegno tecnico alla Commissione tecnica regionale.

Nel dettaglio, il livello regionale è stato rappresentato dai seguenti organismi:

- a) *Ufficio regionale dell'Istat*, con il compito di sovrintendere a tutte le attività svolte dagli organi censuari a livello locale e di verificare l'attuazione dei piani di censimento regionali, con particolare riferimento alla designazione dei coordinatori intercomunali e dei loro responsabili provinciali, alle attività di formazione, istruzione e sensibilizzazione, allo svolgimento delle indagini pilota e di controllo. Gli uffici regionali hanno, inoltre, valutato i rapporti periodici sullo svolgimento delle operazioni censuarie nel territorio di competenza e svolto attività ispettiva.
- b) *Ufficio di censimento regionale (UCR)*, con il compito di curare, in generale, l'esecuzione del piano di censimento dell'Istat e di quello regionale.

Tra le funzioni svolte dagli UCR si segnalano in particolare le seguenti:

- la designazione dei coordinatori intercomunali e dei loro responsabili provinciali;
 - la sensibilizzazione delle istituzioni locali e delle aziende agricole;
 - lo svolgimento di attività di istruzione e di formazione;
 - il monitoraggio delle operazioni;
 - la rendicontazione dei contributi finanziari ricevuti.
- c) *Commissione tecnica regionale*, con il compito di assistere la Regione nella predisposizione del piano regionale di censimento e di sovrintendere al buon andamento delle operazioni censuarie, attraverso la valutazione del monitoraggio delle stesse.
- I compiti specifici assegnati alle Commissioni sono stati:
- la predisposizione del piano regionale e la sua eventuale revisione alla luce delle osservazioni dell'Istat;
 - la valutazione dello stato di attuazione del piano, anche nella fase precedente l'avvio delle operazioni di rilevazione censuaria;
 - la valutazione, sulla base degli aggiornamenti periodici trasmessi dall'UCR, dell'andamento delle attività censuarie;
 - l'individuazione degli interventi da adottare nelle situazioni di ritardo a livello comunale e provinciale.

Al *livello provinciale* hanno operato i seguenti organismi:

- a) *Ufficio di censimento provinciale (UCP)*, istituito presso la Camera di commercio, con il compito di sovrintendere al coordinamento delle operazioni censuarie a livello provinciale. Gli UCP hanno assolto a una funzione di stimolo, raccordo e controllo di tutte le operazioni censuarie svolte dagli Uffici comunali, svolgendo attività di natura organizzativa strumentali all'attività di rilevazione, nonché compiti di istruzione e formazione, di assistenza organizzativa e monitoraggio delle operazioni censuarie, attraverso un apposito collegamento informatico.

Tra i compiti specifici assegnati agli UCP vi sono stati:

- l'organizzazione di riunioni di istruzione sulle attività censuarie;
- la creazione del collegamento telematico con l'Istat per la trasmissione dei dati via Internet;
- il raccordo tecnico-organizzativo con il responsabile provinciale dei coordinatori intercomunali;
- la segnalazione di situazioni critiche all'UCR ed all'Ufficio regionale dell'Istat.

Nelle Province autonome di Trento e Bolzano le funzioni di UCP sono state svolte rispettivamente dal Servizio Statistica della Provincia autonoma di Trento e dall'Istituto provinciale di statistica della Provincia autonoma di Bolzano (ASTAT).

- b) *Gruppo tecnico provinciale*, con il compito di realizzare il collegamento funzionale tra i diversi livelli di responsabilità censuarie presenti a livello provinciale, ai fini della elaborazione del calendario di assistenza tecnica agli UCC, della programmazione di attività e di interventi di diversa natura, nonché di valutazione dell'andamento complessivo del Censimento. Esso è stato formato dal responsabile dell'UCP, da un funzionario dell'Ufficio regionale dell'Istat e dal responsabile provinciale dei coordinatori intercomunali.

Nell'ambito di ciascuna Provincia hanno operato i coordinatori intercomunali e il loro responsabile provinciale, i primi con il compito di provvedere al controllo delle attività di rilevazione effettuate presso le aziende agricole, il secondo con il compito di coordinare le attività di assistenza tecnica alla rilevazione.

Tra le funzioni specifiche dei coordinatori intercomunali era compresa:

- l'istruzione dei coordinatori e rilevatori comunali;
- l'assistenza tecnica nel corso delle attività di rilevazione;
- la redazione di rapporti settimanali.

Tra le funzioni specifiche dei responsabili provinciali figurava:

- l'assegnazione dei Comuni della Provincia di competenza ai singoli coordinatori intercomunali;
- la predisposizione dei programmi di attività dei coordinatori intercomunali;
- l'espletamento di attività di istruzione;
- l'organizzazione delle indagini post-censuarie.

Nella struttura organizzativa il *livello comunale* è stato rappresentato dall'*Ufficio di censimento comunale (UCC)*, con la funzione di rilevazione diretta sul territorio. I principali compiti assegnati all'UCC sono stati:

- la nomina di eventuali ulteriori coordinatori comunali;
- la selezione dei rilevatori;
- l'istruzione ai rilevatori e coordinatori comunali;
- la verifica, controllo e aggiornamento degli elenchi delle unità di rilevazione;
- la raccolta dei dati presso le aziende agricole e il controllo della corretta compilazione dei questionari;
- la comunicazione periodica di informazioni e dati sullo svolgimento delle operazioni censuarie;
- la revisione quantitativa del materiale raccolto e il suo confezionamento per la successiva spedizione ai centri di registrazione.

Alle dirette dipendenze del responsabile dell'UCC hanno operato i coordinatori comunali e i rilevatori. La nomina dei primi era obbligatoria nei Comuni con almeno 600 aziende da censire. I

secondi sono stati impegnati nella misura di uno ogni 150 aziende (o frazione di 150 comunque non inferiore a 100).

Ai coordinatori comunali è stato affidato l'incarico di pianificare, coordinare e controllare l'attività di rilevazione presso le aziende. I rilevatori comunali hanno effettuato la rilevazione presso le aziende agricole, raccogliendo i dati tramite intervista diretta ai conduttori.

4. Le attività di formazione ed istruzione della rete di rilevazione

A causa dell'articolazione territoriale e della complessità della rete di rilevazione, l'attività di formazione e istruzione dei soggetti coinvolti ha avuto un ruolo determinante per il buon esito delle operazioni censuarie.

Le attività formative hanno coperto l'intera rete di rilevazione con una serie di interventi "a cascata", ricorrendo a più strumenti. Infatti i corsi di istruzione e formazione si sono sviluppati secondo un percorso per fasi successive che ha coinvolto via via destinatari diversi: gli Uffici regionali dell'Istat, gli Uffici di censimento regionali (UCR), gli Uffici di censimento provinciali (UCP), i coordinatori intercomunali e i loro responsabili provinciali e gli Uffici di censimento comunali (UCC) con i loro coordinatori e rilevatori.

Dato l'elevato numero delle persone da formare e la loro distribuzione su tutto il territorio nazionale, nonché la diversità dei fabbisogni formativi, si sono attuati molteplici interventi. Accanto alla formazione in aula si è fatto ricorso anche allo strumento della formazione a distanza, tramite l'utilizzo di appositi strumenti (CD-Rom formativo, pagina dedicata nel sito Internet del Censimento).

Ulteriori interventi di carattere formativo, aggiuntivi rispetto a quelli dedicati alle istruzioni per la rilevazione, si sono svolti nei confronti dei coordinatori intercomunali e dei coordinatori comunali, a cura sia dell'Istat, sia degli Uffici regionali di censimento.

Interventi di verifica della formazione dei rilevatori e di *training on the job* sono stati svolti dai coordinatori intercomunali nel corso delle ispezioni volte a fornire assistenza tecnica agli UCC durante lo svolgimento della rilevazione.

Le istruzioni al personale degli UCR, ai responsabili degli UCP e ai responsabili provinciali dei coordinatori intercomunali sono state effettuate da personale selezionato dall'Istat e da funzionari dell'Istituto.

Le istruzioni ai coordinatori intercomunali sono state trasmesse da personale appartenente all'Istat e agli UCR, nonché dai responsabili dei coordinatori intercomunali. A loro volta, i coordinatori intercomunali, coadiuvati da personale dell'Istat, hanno effettuato gli interventi di istruzione ai coordinatori comunali e ai rilevatori.

5. Il campo di osservazione e l'unità di rilevazione

Il campo di osservazione del Censimento dell'agricoltura ha considerato tutte le aziende agricole, forestali e zootecniche, di qualsiasi ampiezza e da chiunque condotte. Sono rientrate nel suddetto campo di osservazione anche:

- le aziende agricole degli istituti di ricerca, degli ospedali, delle cliniche, delle comunità religiose, degli istituti penitenziari e delle imprese industriali;
- gli allevamenti di tori e verri da riproduzione, gli allevamenti di cavalli, i centri di incubazione;
- le aziende agricole costituite da prati permanenti e/o pascoli condotti dalle amministrazioni comunali (terreni messi a disposizione, generalmente dietro corresponsione di un canone, per il pascolo di animali appartenenti ad altre aziende).

I terreni destinati ad alcuni usi particolari, se non compresi nella superficie totale di un'azienda agricola attiva, sono stati esclusi dal campo di osservazione del Censimento. Questa esclusione riguarda in particolare:

- i suoli edificabili o comunque non destinati ad uso agricolo;
- i parchi e i giardini ornamentali;
- i terreni completamente abbandonati;
- i piccoli orti familiari, generalmente annessi alle abitazioni, la cui produzione era destinata normalmente all'autoconsumo (salvo il caso in cui la persona che ne disponeva fosse conduttore di azienda agricola; in tal caso l'orto doveva essere considerato parte integrante dell'azienda stessa);
- i piccoli allevamenti a conduzione familiare, costituiti da uno o due capi di bestiame suino, ovino, caprino o da pochi animali di bassa corte (polli, tacchini, oche, conigli ecc.) utilizzati normalmente per autoconsumo (salvo il caso in cui la persona che ne disponeva fosse anche conduttore di azienda agricola; in tal caso questi allevamenti dovevano essere considerati parte integrante dell'azienda stessa).

Sono state inoltre escluse dal campo di osservazione le scuderie, i terreni per l'esercizio dei cavalli da corsa, gli allevamenti di cani, i centri di commercio del bestiame ed i macelli che non praticavano l'allevamento del bestiame. Gli allevamenti ittici (impianti di acquacoltura) sono rientrati nel campo di osservazione del Censimento solo se praticati nell'ambito di un'azienda agricola.

L'unità di rilevazione del Censimento è stata l'*azienda agricola, forestale e zootecnica*, definita come *l'unità tecnico-economica costituita da terreni, anche in appezzamenti non contigui, ed eventualmente da impianti ed attrezzature varie in cui si attua la produzione agraria, forestale o zootecnica ad opera di un conduttore, e cioè persona fisica, società od ente, che ne sopporta il rischio sia da solo (conduttore coltivatore o conduttore con salariati), sia in forma associata.*

Caratteri distintivi fondamentali di un'azienda agricola sono stati pertanto:

- l'utilizzazione dei terreni per la produzione agricola e/o forestale e/o zootecnica: tali terreni potevano essere costituiti da una o più particelle (contigue o no), situate nello stesso Comune oppure in Comuni diversi, anche non confinanti o vicini tra loro;
- la presenza di un conduttore, cioè di una persona fisica, società od ente che sopportava il rischio imprenditoriale connesso con l'attività economica dell'azienda.

Tra le aziende agricole sono state comprese anche quelle prive di terreno agrario ed in particolare:

- le aziende zootecniche nelle quali si allevava bestiame senza utilizzazione di terreno agrario (allevamenti intensivi di bovini, di suini, avicunicoli, ecc.);
- le aziende zootecniche nelle quali il bestiame veniva allevato utilizzando terreni pascolativi appartenenti a Comuni, ad altri enti pubblici od a privati, senza che i terreni potessero configurarsi come elementi costitutivi di dette aziende.

6. I criteri per l'individuazione delle aziende agricole

Le aziende agricole sono state individuate nel Comune, ed in particolare nel foglio di mappa catastale, in cui ricadeva il centro aziendale o, in mancanza di esso, la maggior parte delle particelle catastali costituenti la superficie totale aziendale. Ne consegue che le aziende agricole, i cui terreni erano situati in due o più fogli di mappa catastali dello stesso Comune oppure in due o più Comuni, sono state rilevate dal Comune ove era situato il centro aziendale e, quindi, indicate nel relativo foglio di mappa catastale. Pertanto, il luogo dove era ubicata l'abitazione del conduttore, se non coincidente con il centro aziendale, non ha costituito elemento per l'individuazione di un'azienda agricola, né per l'attribuzione dell'azienda stessa ad un determinato foglio di mappa.

Per *centro aziendale* s'intende il complesso dei fabbricati situati nei terreni dell'azienda agricola e connessi alla sua attività produttiva. Il centro aziendale, in molti casi, comprende le abitazioni del

conduttore e dell'altra manodopera impiegata nei lavori agricoli aziendali, i ricoveri per animali, i locali per l'immagazzinamento dei prodotti (magazzini, sili da foraggio, fienili, ecc.) e quelli per il deposito di macchine ed attrezzi di uso agricolo.

Le aziende pastorali con greggi transumanti, nel caso in cui il conduttore disponeva anche di terreno agrario, sono state individuate nel Comune e foglio di mappa catastale nel quale ricadeva il centro aziendale o la maggior parte delle particelle costituenti la superficie totale aziendale. Se, invece, tali aziende erano prive di terreno agrario (esclusivamente zootecniche), sono state individuate nel Comune e foglio di mappa catastale nel quale erano situati i ricoveri di proprietà dell'azienda; oppure, se l'azienda non possedeva ricoveri propri, nel Comune dove il gregge era stato ricoverato per la maggior parte dell'anno; oppure, se quest'ultimo criterio fosse risultato di difficile adozione, nel Comune dove il gregge si trovava alla data di riferimento del Censimento.

Ai fini del censimento, per individuare le aziende agricole si è fatto riferimento ai conduttori e non ai proprietari o intestatari dei terreni, in quanto:

- il proprietario o intestatario dei terreni non è necessariamente conduttore di azienda agricola, termine con il quale si intende la persona fisica, società o ente, che, in quanto responsabile giuridico ed economico, sopporta il rischio della gestione aziendale, indipendentemente dal titolo di possesso dei terreni;
- i terreni di proprietà o intestati a soggetti diversi possono essere condotti da un'unica azienda agricola.

I censimenti generali del 2000-01 prevedono di incrementare in misura significativa il dettaglio territoriale disponibile nella georeferenziazione dei dati, con l'obiettivo di potenziare la capacità informativa dei dati raccolti. In particolare, Il 5° Censimento generale dell'agricoltura, che copre con il suo campo di osservazione il territorio extraurbano, ha adottato per la prima volta come livello minimo di aggregazione dei dati il foglio di mappa catastale, che ha il vantaggio di essere un riferimento facilmente individuabile sia per i rispondenti che per gli utenti finali e corrisponde ad un livello di dettaglio ottimale, ad esempio, per le esigenze di analisi della pianificazione territoriale. La disponibilità dei dati elementari aggregati per foglio di mappa consentirà di ottenere proiezioni cartografiche molto accurate dei risultati censuari: dalla semplice localizzazione delle aziende agricole e dei relativi terreni a mappe tematiche sull'utilizzazione del suolo e sulla distribuzione delle caratteristiche strutturali e tipologiche delle aziende.

7. Il questionario di rilevazione

Nella progettazione del questionario di azienda si è tenuto conto di esigenze diverse: la domanda di informazioni da parte dell'utenza; l'obbligo di rispondere alle esigenze internazionali (FAO e UE) secondo un prestabilito elenco di caratteristiche da rilevare; l'esigenza di mantenere la confrontabilità dei risultati con quelli delle precedenti rilevazioni censuarie; la necessità di indagare fenomeni attuali di interesse nazionale e locale; la limitazione degli oneri di risposta per i rilevatori, e, soprattutto, per le aziende stesse.

Il questionario di rilevazione adottato per il 5° Censimento generale dell'agricoltura ha rappresentato una soluzione di equilibrio tra queste esigenze. Una volta assicurata la sua corrispondenza al quadro informativo richiesto dai regolamenti europei, esso è stato redatto apportando integrazioni finalizzate a rispondere alle molteplici esigenze informative nazionali e locali.

Il compito di definire i contenuti rispondenti a tali esigenze è stato affidato ad una apposita sottocommissione nell'ambito della Commissione di studio avente l'incarico di formulare proposte in merito agli aspetti organizzativi, metodologici e tecnici per il 5° Censimento generale dell'agricoltura. Le attività svolte al riguardo nel corso di circa un anno hanno consentito l'approntamento di un questionario di azienda, che, oltre a consentire una soddisfacente comparabilità dei risultati nel tempo,

ha esteso le informazioni su fenomeni maggiormente esplicativi della nuova realtà agricola. In esso sono stati mantenuti molti dei quesiti già rilevati nel 1990, compresi quelli relativi alla viticoltura, ed inserite alcune interessanti novità.

In particolare, i nuovi quesiti hanno riguardato:

- la ulteriore suddivisione della superficie aziendale secondo il titolo di possesso dei terreni: proprietà, affitto (Legge 203/82) e uso gratuito;
- una maggiore articolazione della forma giuridica delle aziende (persona fisica, società, cooperativa, associazione di produttori, Ente pubblico);
- più specifiche informazioni sulla tenuta della contabilità aziendale;
- la rilevazione della superficie utilizzata per attività extragricole (turismo, sport, ecc.);
- la capacità lavorativa oraria degli impianti per la lavorazione e/o trasformazione in azienda dei prodotti delle coltivazioni;
- la consistenza degli "altri" allevamenti, la produzione del latte distinta per specie, l'impiego del latte munto e i prodotti ottenuti dalla lavorazione del latte in azienda;
- riguardo al lavoro aziendale, la posizione nella professione dei componenti la famiglia del conduttore e la distinzione della "altra manodopera aziendale" tra operai e dirigenti e impiegati, nonché la loro distinzione per genere;
- alcune informazioni sulle pratiche colturali e sui sistemi utilizzati per la fertilizzazione dei terreni;
- le produzioni di qualità, sia vegetali che zootecniche.

8. Epoca di riferimento dei dati

Fanno riferimento all'annata agraria 1° novembre 1999 – 31 ottobre 2000 i dati relativi a: vendita dei prodotti dell'azienda; contabilità; utilizzazione dei terreni; lavoro; mezzi meccanici; contoterzismo; attrezzature informatiche; rapporti con l'esterno.

Fanno riferimento alla data del 22 ottobre 2000 i dati relativi a: forma di conduzione; forma giuridica; credito agrario; adesione ad organismi associativi economici; parchi ed aree protette; ricoveri; superficie totale; superficie agricola utilizzata; consistenza degli allevamenti; fabbricati ed abitazioni.

La condizione professionale del conduttore, dei familiari, dei parenti e del capo azienda si riferisce a quella posseduta nella settimana precedente il 22 ottobre 2000. Fanno riferimento all'anno solare 2000 i dati relativi alla produzione del latte.

9. L'aggiornamento degli elenchi comunali delle aziende agricole

Sul piano tecnico-metodologico, il problema di maggior rilevanza nell'esecuzione di un censimento generale dell'agricoltura è connesso con l'identificazione delle aziende e con l'obiettivo di massimizzare il grado di copertura della rilevazione, dato il notevole riflesso che tale operazione riveste nel dimensionamento numerico del collettivo di osservazione.

Le operazioni di aggiornamento si sono articolate nelle seguenti fasi:

- produzione dell'elenco delle aziende agricole, forestali e zootecniche, risultanti nello schedario Istat e dell'elenco dei soggetti risultanti in archivi e/o registri di fonte amministrativa e non individuati tra i conduttori delle aziende agricole, forestali e zootecniche dello schedario Istat
- individuazione delle aziende agricole, forestali e zootecniche "ancora esistenti", "non più esistenti" e "di nuova costituzione" (rispetto all'elenco, basato sul Censimento del 1990);
- per ciascuna azienda agricola risultante negli elenchi come "ancora esistente" o "di nuova costituzione", indicazione dell'ubicazione del centro aziendale o, in assenza di esso, della località dove ricadeva il maggior numero di particelle dei terreni costituenti l'azienda agricola. Tale località

poteva essere distinta dal domicilio del conduttore, ove quest'ultimo non coincidesse con l'ubicazione del centro aziendale. Per le aziende "ancora esistenti" dovevano essere verificati, modificati ed eventualmente integrati i dati personalizzati a cura dell'Istat;

- per ciascuna azienda agricola "ancora esistente" o "di nuova costituzione", indicazione delle superfici ricadenti nel Comune, distintamente per i terreni situati nello stesso foglio di mappa catastale del centro aziendale e per quelli ricadenti in altri fogli di mappa dello stesso Comune o di altri Comuni, con la specificazione, per ciascuna azienda, del numero complessivo delle particelle catastali che ne costituivano la superficie. Per le aziende prive di terreno agrario (esclusivamente zootecniche) si doveva indicare il Comune e il foglio di mappa catastale ove erano situati i ricoveri di proprietà dell'azienda; oppure, se l'azienda non possedeva ricoveri propri, il Comune dove erano ricoverati i capi di bestiame per la maggior parte dell'anno; oppure, se quest'ultimo criterio risultava di difficile adozione, il Comune dove gli allevamenti si trovavano al momento della verifica effettuata per l'aggiornamento;
- scambi di informazioni tra Comuni sulle superfici di aziende con parte dei terreni localizzati in Comuni diversi;
- compilazione dei riepiloghi delle superfici di foglio di mappa catastale e comunali e verifica del grado di copertura raggiunto.

Per agevolare i compiti degli Uffici comunali, l'Istat ha fornito a ciascuno di essi un apposito Manuale contenente il piano completo dell'aggiornamento con le istruzioni da seguire per le diverse operazioni da effettuare. Inoltre l'Istat ha inviato a ciascun Comune un CD multimediale con finalità di comunicazione generale sui censimenti 2000 – 2001, unitamente ad un apposito *software*, le cui procedure hanno consentito la compilazione automatica di alcuni modelli man mano che il Comune procedeva alle previste operazioni di aggiornamento degli elenchi.

Alle operazioni di aggiornamento hanno contribuito l'Istat, i Comuni e le Camere di Commercio, ciascuno con ruoli e compiti ben definiti.

Prima di avviare le operazioni di aggiornamento l'Istat ha effettuato un preliminare processo di integrazione e/o sovrapposizione dei dati anagrafici e strutturali contenuti nei principali archivi amministrativi di interesse agricolo, ha predisposto la metodologia, sviluppato le procedure informatiche di acquisizione e trattamento delle informazioni aggiornate, prodotto il materiale per l'aggiornamento stesso su supporto cartaceo ed informatico, nonché sottoposto a verifica di fattibilità tutte le modalità tecniche ed organizzative dell'operazione.

In particolare l'aggiornamento delle liste si è basato su una verifica preliminare dell'archivio censuario riferito al 1990, svolta mediante l'uso di archivi anagrafici delle aziende aggiornati al 1997 e al 1998 e provenienti dal Sistema informativo agricolo nazionale (SIAN), dall'anagrafe tributaria del Ministero delle Finanze, dal registro delle imprese agricole tenuto presso le Camere di Commercio e dall'archivio residente presso l'AIMA (attualmente AGEA). Tale operazione di aggiornamento e di "incrocio" tra archivi (analoga a quella posta alla base dell'Archivio statistico delle imprese attive, ASIA) è stata estremamente complessa, in quanto il Censimento del 1990 non aveva rilevato il codice fiscale delle aziende agricole (o dei relativi conduttori). Di conseguenza, per effettuare le verifiche sono state utilizzate altre "chiavi", quali la localizzazione e la denominazione dell'azienda, tutti elementi certamente meno sicuri del codice identificativo.²

L'analisi integrata degli archivi sopra menzionati³ ha consentito di "rintracciare" circa 1.400.000 aziende censite nel 1990, informazione questa che è stata fornita ai Comuni per rendere più agevole il loro lavoro di aggiornamento degli elenchi. D'altra parte, i Comuni hanno ricevuto anche un elenco di

² Per essere trattato in modo efficace, l'archivio del 1990 e gli archivi integrativi sono stati preliminarmente sottoposti ad una "normalizzazione", cioè ad un trattamento statistico finalizzato ad assicurare che i caratteri in essi contenuti fossero resi omogenei e confrontabili tra loro.

³ L'operazione di *linkage* tra i diversi archivi, su cui si baserà anche in futuro la costruzione e l'aggiornamento annuale dell'Archivio statistico delle aziende e delle imprese agricole (ASAIA) ha costituito, naturalmente, solo il primo passo del lavoro, cui sono seguite approfondite analisi di carattere statistico volte all'individuazione dei soggetti effettivamente titolari di un'attività agricola rientrante nel campo di osservazione del censimento.

circa 1.800.000 altri soggetti presenti negli archivi amministrativi, per i quali è stato impossibile procedere all'abbinamento automatico e preventivo con le unità contenute nell'archivio censuario del 1990. In alcuni casi si è trattato effettivamente di nuove aziende, ma in molti altri il mancato abbinamento è dipeso unicamente dalla assenza del codice identificativo nell'archivio del 1990.

L'operazione di aggiornamento è poi proseguita sul territorio a cura dei Comuni. Anche le Camere di Commercio, attraverso i propri Uffici di statistica, hanno partecipato all'operazione, svolgendo attività di coordinamento e monitoraggio in collegamento telematico con l'Istat.

Le modalità tecniche ed operative da seguire per l'aggiornamento sono state descritte in un apposito fascicolo contenente il Piano completo delle operazioni.

Con la circolare n.38 del 15 ottobre 1999 prot. 10465, sono stati disposti i criteri e le modalità per la costituzione degli Uffici di censimento comunali e provinciali, precisandone compiti e funzioni per l'aggiornamento.

Entro il mese di giugno 2000, tutti i Comuni, ad eccezione di pochi per i quali si è reso necessario prorogare la scadenza al mese di agosto, hanno trasmesso all'Istat tutto il materiale su supporto informatico e cartaceo. Il materiale pervenuto soltanto su supporto cartaceo, dopo i necessari controlli quantitativi e qualitativi presso l'Istat, è stato sottoposto a registrazione *in service*. Appena registrato, il materiale è stato elaborato al pari di quello pervenuto su supporto informatico, in modo da ottenere gli elenchi definitivi comunali, per foglio di mappa catastale. Questo ha costituito l'area di riferimento da assegnare successivamente a ciascun rilevatore per la raccolta dei dati mediante somministrazione del questionario aziendale.

I file contenenti i dati identificativi dei conduttori, integrati con quello di superficie totale dell'azienda, da inviare ai Comuni come elenchi definitivi, sono stati approntati dall'Istat nel periodo luglio - settembre 2000 e sono stati utilizzati anche per la personalizzazione dei questionari di rilevazione.

10. Le indagini pilota pre-censuarie

Al fine di risolvere le problematiche relative alla localizzazione delle aziende agricole e dei loro terreni, all'aggiornamento delle liste comunali di aziende, nonché alla messa a punto degli strumenti di rilevazione, sono state realizzate nel periodo pre-censuario tre indagini pilota:

1. *localizzazione e georeferenziazione dei terreni aziendali*: l'indagine è stata effettuata nel periodo novembre 1998 – gennaio 1999 per verificare le difficoltà incontrate dai Comuni nell'individuare le aziende agricole e nel localizzare i loro terreni. Hanno partecipato volontariamente 10 Comuni in totale; in particolare, 3 Comuni delle Marche, 5 dell'Emilia-Romagna e 2 della Toscana. Con questa indagine è stata verificata anche la possibilità di utilizzare, per la prima volta nel settore delle statistiche agricole, la documentazione catastale. Il materiale di base per l'esecuzione dell'indagine pilota (elenchi delle aziende agricole e dei soggetti da rilevare) è stato fornito dall'Istat) mentre la documentazione catastale è stata acquisita dai Comuni interessati all'indagine. Per agevolare il compito ai Comuni partecipanti l'Istat ha redatto un apposito manuale di istruzioni.
2. *aggiornamento dell'archivio Istat delle aziende agricole*: questa seconda indagine pilota è stata effettuata nel periodo aprile – maggio 1999 al fine di valutare la fattibilità delle operazioni di individuazione delle aziende agricole finalizzata all'aggiornamento degli elenchi. Ad essa hanno partecipato gli stessi Comuni già coinvolti nella prima indagine pilota, integrati da altri 22 in modo da rispettare criteri di rappresentatività per grandi circoscrizioni territoriali.

La metodologia seguita per questa seconda indagine pilota è stata simile a quella adottata per la prima. Tuttavia, tenuto conto che un aggiornamento esaustivo degli elenchi non può essere realizzato se non a seguito di un accurato e completo scambio di informazioni tra Comuni confinanti, tra i 30 sono stati scelti 2 Comuni "nucleo" con i rispettivi Comuni "satelliti" in numero di

8. In termini di numero di aziende agricole da aggiornare con l'indagine pilota, la selezione ha riguardato 5 Comuni con un numero consistente di aziende censite nel 1990 (Comuni "grandi" con oltre 1.000 aziende), 7 altri di "media dimensione" (500 - 1.000 aziende) e 20 di "piccola dimensione" (meno di 500 aziende).

Per i Comuni di grande e media dimensione l'indagine ha consentito di sperimentare le diverse modalità di assunzione delle informazioni dal conduttore, di verificare l'utilizzazione della cartografia più opportuna e di valutare le difficoltà inerenti la localizzazione dei terreni aziendali, nonché i tempi di esecuzione dell'operazione. Per 20 Comuni non erano previsti scambi di informazioni con i Comuni limitrofi, per i 2 Comuni "nucleo" sono state effettuate tutte le fasi dell'operazione di aggiornamento, sino alla completa verifica del grado di copertura raggiunto. Gli 8 Comuni "satelliti", infine, hanno proceduto all'aggiornamento degli elenchi di loro competenza, all'individuazione ed attribuzione delle aziende agricole e dei relativi terreni ai rispettivi fogli di mappa catastali ed allo scambio di informazioni con il corrispondente Comune "nucleo".

Anche per questa seconda indagine l'Istat ha approntato tutto il materiale di base su supporto cartaceo ed informatico, nonché la redazione di un apposito fascicolo di istruzioni.

3. *controllo della qualità degli elenchi aziendali e test del questionario di azienda agricola*: allo scopo di completare le attività preparatorie del Censimento, nel mese di maggio 2000 è stata condotta la terza indagine pilota, finalizzata a valutare le caratteristiche del questionario di rilevazione ed a verificare la qualità degli elenchi aziendali approntati con l'aggiornamento dell'archivio Istat. La rilevazione è stata affidata agli Uffici regionali di censimento (UCR). Essa ha riguardato circa 2.700 unità dislocate in 43 Comuni. Per l'esecuzione dell'indagine pilota gli UCR si sono avvalsi di proprio personale dipendente.

Sono stati utilizzati due modelli: il primo (Mod. ISTAT SME1) per stabilire l'appartenenza dell'unità oggetto dell'indagine pilota al campo di osservazione del Censimento; il secondo che riproduceva il questionario di azienda agricola (Mod. ISTAT CEAGR1) da somministrare alle unità risultate appartenenti al campo di osservazione a seguito dell'accertamento effettuato dal rilevatore.

Alla fine dell'intervista il rilevatore ha redatto per ciascuna azienda agricola intervistata un rapporto (Mod. ISTAT CEAGR RIL1), nel quale è stato precisato il grado di difficoltà riscontrato nella compilazione del questionario di azienda, il tempo di durata dell'intervista e la completezza e chiarezza delle istruzioni predisposte dall'Istat e delle definizioni adottate.

11. Le operazioni preliminari della rete di rilevazione

Preliminarmente alla raccolta dei dati presso i conduttori d'azienda, l'Istat ha fornito a ciascun Comune il materiale necessario allo svolgimento della rilevazione censuaria ed in particolare:

- a) l'elenco delle aziende agricole da intervistare (Mod. ISTAT CEAGR 201), nel quale sono state riportate le aziende individuate con l'aggiornamento degli archivi statistici ed amministrativi, distinte per foglio di mappa catastale;
- b) elenchi aggiuntivi contenenti le indicazioni sui conduttori domiciliati in luogo diverso dall'ubicazione del centro aziendale;
- c) i questionari di azienda agricola (Mod. ISTAT CEAGR 1) in bianco, secondo il numero delle aziende da censire, integrato da una congrua scorta;
- d) le etichette autoadesive con la pre stampa dei caratteri identificativi dei conduttori ai quali somministrare il questionario per le aziende agricole individuate in fase di aggiornamento; per le eventuali aziende nuove (o non identificate nel corso dell'aggiornamento) sono state fornite etichette in bianco, le quali contenevano soltanto i codici e le denominazioni della Provincia e del Comune ed un apposito codice di azienda;

- e) un congruo numero di copie del manuale di istruzioni per la rilevazione, contenente le definizioni, le modalità tecnico-operative e le disposizioni per la raccolta dei dati;
- f) un congruo numero di CD-rom per la formazione dei rilevatori;
- g) il materiale e i modelli accessori da utilizzare per lo svolgimento delle operazioni e per la spedizione del materiale censuario, al termine delle operazioni stesse.

Sempre nel periodo precedente la rilevazione, gli UCC hanno svolto alcune operazioni preparatorie, come la predisposizione del materiale per ciascun rilevatore e la definizione degli "itinerari di sezione" per il rilevatori. Di particolare rilievo, in tale ambito, sono stati i casi in cui vi era differenza tra l'ubicazione dell'azienda e il domicilio del conduttore. Al fine di agevolare gli UCC nella rilevazione di queste aziende, l'Istat ha trasmesso agli UCC, su supporto informatico, la lista dei "conduttori con domicilio in Comune diverso da quello di rilevazione".

Inoltre, per agevolare il compito dei rilevatori e dei rispondenti, molti Comuni hanno fornito a ciascun rilevatore una copia del foglio di mappa catastale di competenza, unitamente ad una copia del quadro di unione dei fogli di mappa in cui si ripartisce il territorio comunale. Ciò ha consentito al rilevatore di individuare più facilmente l'ubicazione delle aziende e la distribuzione dei loro terreni sul territorio. In questo modo si è anche agevolato il rispondente nella collocazione delle diverse attività aziendali in ciascun foglio di mappa.

12. Le attività di raccolta dei dati

All'inizio del mese di ottobre 2000 gli UCC hanno ricevuto il materiale necessario allo svolgimento della rilevazione censuaria. A partire dal 23 ottobre 2000, i rilevatori hanno condotto personalmente le interviste con i conduttori delle aziende agricole secondo un calendario programmato sulle seguenti scadenze di conclusione della rilevazione sul campo: 22 novembre 2000 per i Comuni con meno di 100 aziende da censire e 31 dicembre 2000 per i Comuni con 100 o più aziende da censire.

La concentrazione dei tempi previsti per la raccolta dei dati in circa 60 giorni lavorativi ha richiesto l'impiego di più personale rispetto al precedente censimento.

La revisione dei questionari di rilevazione da parte dei coordinatori comunali è stata effettuata, di norma, giornalmente presso l'UCC, subordinatamente alla consegna quotidiana dei questionari compilati da parte dei rilevatori. L'attività di revisione si è svolta nel periodo dal 23 ottobre 2000 al 12 gennaio 2001, anche con l'ausilio dei coordinatori intercomunali, i quali hanno visitato periodicamente gli UCC, così da risolvere eventuali dubbi ed offrire assistenza tecnica alla rilevazione.

A questo stesso scopo l'Istat ha attivato durante il periodo della rilevazione censuaria due numeri verdi di *help-desk* delle operazioni di raccolta dei dati destinati uno agli operatori istituzionali della rete censuaria e l'altro ai rispondenti.

Il primo è stato gestito dagli Uffici regionali dell'Istat, mentre il secondo è stato affidato ad un *call center* specializzato che ha operato sull'intero territorio nazionale. In entrambi i casi, comunque, l'Istat ha provveduto a predisporre preliminarmente un numero molto consistente di risposte a fattispecie di quesiti (oltre 700 per il primo e più di 35 per il secondo), opportunamente ripartiti nell'ambito di tre differenti tipologie (amministrativa, metodologica e tecnico-informatica). Il ricorso a tali numeri verdi è stato consistente: a quello destinato agli operatori di censimento sono pervenute 6.416 chiamate, di cui 4.235 da parte degli UCC, a quello destinato agli altri soggetti sono pervenute 4.233 chiamate.

Non appena revisionati tutti i questionari di azienda compilati dai rilevatori, gli UCC hanno provveduto alla redazione dei prospetti riepilogativi contenenti i dati relativi alle principali variabili rilevate a livello di foglio di mappa (Mod. ISTAT RIEP 1). Man mano che la compilazione dei prospetti riepilogativi è stata terminata, e comunque entro febbraio 2001, l'UCC ha provveduto a riepilogare tali prospetti a livello comunale, compilando l'apposito modello predisposto dall'Istat (Mod. ISTAT RIEP 2) che è stato inviato all'UCP competente per territorio. I modelli riepilogativi per Comune hanno

consentito all'Istat di elaborare e diffondere alcuni risultati preliminari l'8 marzo 2001 e quelli provvisori il 20 giugno 2001.

La verifica del buon andamento delle operazioni censuarie è stata svolta attraverso un sistema di monitoraggio basato su rapporti periodici inoltrati dagli UCC agli UCP. Tali rapporti sono stati immessi da questi ultimi nella rete telematica appositamente predisposta e sono stati resi disponibili in tempo reale agli uffici di censimento regionali (UCR) ed all'Istat. Più in dettaglio, il monitoraggio ha previsto le seguenti attività:

- a) gli uffici di censimento comunali:
 - hanno comunicato al competente UCP l'inizio della raccolta dei dati;
 - in funzione della numerosità aziendale di competenza, hanno inviato via fax o per via telematica, al competente UCP l'apposito modello con la comunicazione del numero dei questionari compilati, evidenziando anche il numero delle aziende viticole e zootecniche;
 - al termine della raccolta dei dati hanno trasmesso all'UCP gli appositi modelli, nei quali sono stati indicati, tra l'altro, il numero definitivo delle aziende censite, il numero delle aziende per le quali non è stato possibile condurre l'intervista, il numero delle aziende viticole e zootecniche, queste ultime distinte per gli allevamenti bovini, suini, ovini ed altri tipi, alcuni ulteriori dati riassuntivi a livello comunale;
- b) i responsabili provinciali dei coordinatori intercomunali: hanno inoltrato all'UCP e all'UCR competenti per territorio, mediamente ogni 14 giorni, un rapporto sull'attività svolta dai coordinatori intercomunali di propria competenza, compilando l'apposito modello predisposto dall'Istat; tale modello ha fornito per ogni coordinatore intercomunale il numero delle visite effettuate presso ciascun Comune di competenza, il numero dei questionari revisionati unitamente ai rilevatori e ai coordinatori comunali, il grado di difficoltà riscontrato dai rilevatori nella compilazione delle diverse sezioni dei questionari di rilevazione, nonché i problemi eventualmente riscontrati nell'attività dei Comuni;
- c) gli Uffici di censimento provinciali: hanno provveduto all'inserimento nella rete Internet delle informazioni ricevute dagli UCC e dai responsabili dei coordinatori intercomunali, impegnandosi tempestivamente a risolvere i problemi che emergevano dal monitoraggio;
- d) gli Uffici di censimento regionali: hanno riepilogato a livello regionale le informazioni ricevute dagli Uffici di censimento provinciali, utilizzando i prospetti appositamente predisposti dall'Istat, trasmettendoli per via telematica all'Istat ed alla competente Commissione tecnica regionale; essi sono, inoltre, intervenuti tempestivamente per la risoluzione dei problemi evidenziati dal monitoraggio, collaborando strettamente con gli UCP e gli Uffici regionali dell'Istat.

Il monitoraggio telematico è stato svolto utilizzando la rete Internet come struttura di trasmissione, limitando però l'accesso alle aree di monitoraggio ai soli soggetti autorizzati. In questo modo è stato possibile assicurare in tempo reale la condivisione delle informazioni relative allo stato di avanzamento delle operazioni censuarie tra tutti i soggetti della rete territoriale.

Al termine delle operazioni di rilevazione, gli UCC hanno confezionato tutto il materiale utilizzato per la raccolta dei dati, secondo le istruzioni trasmesse dall'Istat. Anche le operazioni di trasmissione del materiale sono state monitorate mediante apposite comunicazioni veicolate dalla rete telematica.

13. La registrazione controllata

La registrazione dei dati su supporto informatico è stata eseguita presso 6 centri distribuiti sul territorio nazionale. Tale attività è stata svolta dai centri applicando piani di registrazione controllata predisposti secondo norme tecniche, operative e di sicurezza stabilite dall'Istat che ha provveduto anche a verificarne l'applicazione. Ciò ha consentito di garantire la completa omogeneità tra le operazioni effettuate dai diversi centri.

Le regole di registrazione dei dati sono state impostate in modo da garantire la maggiore conformità possibile tra le informazioni memorizzate sul supporto informatico ed il questionario cartaceo. Inoltre, nel *software* di registrazione dei dati sono state introdotte alcune regole di incompatibilità con lo scopo di evidenziare particolari incongruenze. Compito dell'operatore è stato di verificare se l'errore segnalato fosse dovuto ad una errata digitazione oppure ad una errata compilazione del questionario. Nel primo caso l'operatore era tenuto a correggere l'errore introdotto; nel secondo, invece, doveva confermare la registrazione effettuata e segnalare la situazione anomala, secondo una opportuna sintassi, su un file di errori che è stato consegnato all'Istat insieme ai dati registrati.

I supporti informatici contenenti i dati registrati per ciascuna Provincia sono stati sottoposti dall'Istat ad una serie di controlli tecnici a campione che hanno garantito il rispetto degli standard di qualità della registrazione effettuata. In questo modo i livelli accertati di errore nella registrazione non hanno superato le soglie prestabilite per la validità dell'operazione.

La registrazione era stata inizialmente fissata nel periodo maggio - settembre 2001; tuttavia, alcune difficoltà tecniche riscontrate presso alcuni centri non hanno consentito il pieno rispetto della tempistica inizialmente predisposta, ritardando così la disponibilità presso l'Istat dei dati registrati per alcune Regioni.

14. Il trattamento informatico dei dati

Espletati i necessari controlli amministrativi e tecnici dei dati contenuti sul supporto informatico provinciale, i record registrati sono stati sottoposti ad un programma di controllo (piano di incompatibilità) che prevedeva l'imposizione automatica, sotto determinate condizioni, di notizie mancanti e la correzione di notizie registrate nei casi di accertata incongruenza.

Il controllo automatico dei dati qualitativi (mutabili) è stato effettuato con tabelle decisionali a doppia o multipla entrata (adottando come criteri di base le definizioni censuarie dei singoli quesiti) e con tabelle di correzione che, secondo combinazioni di risposte non compatibili, prevedevano quale risposta si dovesse ritenere non fondamentale e consentivano l'imposizione della relativa correzione. In caso di combinazioni di tre o più risposte incompatibili, si è corretto il minor numero di risposte necessarie a ristabilire la compatibilità tra esse.

Tabelle decisionali e di correzione per area geografica sono state impostate per quelle coltivazioni la cui presenza è limitata solo in aree geoclimatiche definite. Il controllo automatico dei dati quantitativi (variabili) è stato effettuato con i metodi dell'operatore logico e della funzione di controllo.

Per numerose variabili del questionario di azienda è stata verificata la relazione dell'operatore uguaglianza o disuguaglianza (maggiore o minore). Ad esempio, la superficie irrigata di una coltivazione non può essere superiore alla superficie complessiva della coltivazione stessa, la quantità di latte trasformato deve essere minore o uguale alla quantità di latte munto, e così via.

Maggiormente applicata è stata la funzione di controllo, considerato l'elevato numero di variabili soggette a quadratura con la funzione "addizione". Ad esempio, la somma delle singole superfici deve essere uguale alla superficie totale aziendale; la somma del numero dei capi delle singole categorie di bestiame bovino deve essere uguale al numero totale di capi bovini, e così via.

Inoltre, le risposte ai quesiti del questionario sono in prevalenza non obbligatorie. Ove però sono risultate presenti una o più risposte non obbligatorie, ciò ha implicato il controllo di presenza di risposta ad altro quesito.

Una volta verificata l'esistenza della condizione di errore, è stato automaticamente corretto il campo del *record* relativo al quesito affetto da errore. Nel caso di controlli tra più campi appartenenti allo stesso *record* o a *record* diversi relativi ad uno stesso questionario, sono stati scelti uno o più campi come fondamentali ed i rimanenti campi sono stati oggetto di correzione.

La procedura descritta ha permesso di ottenere come risultato una sufficiente minimizzazione della differenza tra i dati aggregati osservati e i dati aggregati reali.

Dal supporto informatico così ottenuto sono state elaborate delle tavole di controllo contenenti i principali caratteri delle aziende agricole rilevati con il questionario di azienda ed i possibili confronti con quelli del precedente Censimento del 1990, secondo i livelli territoriali previsti.

Un'analisi approfondita dei dati contenuti nelle tavole suddette ha consentito l'individuazione di "aziende anomale" (aventi cioè delle caratteristiche sostanzialmente diverse rispetto a quelle desumibili anche da altre fonti) da sottoporre ad ulteriori controlli ed eventuali correzioni parametriche o interattive.

Dopo l'ultimazione delle precedenti fasi di controllo critico e di analisi dei dati, si è proceduto alla costruzione di una struttura, tipo *data warehouse*, per la costruzione delle tavole statistiche. Tale struttura prevede la trasposizione dei dati dalla forma tipo "questionario" ad una forma più idonea per l'interrogazione dei microdati (Tabelle dei fatti).

I dati, infatti, presentavano una struttura studiata per fornire il massimo della *performance* in fase di inserimento, *check* e controllo. Detta struttura è del tutto inadatta per la produzione veloce di tavole statistiche e per l'analisi; a tal proposito si è resa necessaria la creazione di 21 tabelle dei fatti che aggregano settorialmente e per argomenti i dati di rilevazione, riclassificando ove necessario le voci e aggregando per classi e settori previsti dal piano di diffusione. Queste tabelle hanno alimentato tutti i processi di creazione dei volumi cartacei, della stampa su richiesta (*Print on demand*) e della produzione delle tavole sul *web*.

Le tabelle dei fatti sono le fonti che alimentano ulteriori strutture di dati (*datamart*) più sintetiche (a livello di Comune) che vengono poi date in *input* alle procedure informatiche preposte alla consultazione libera.

Sui *datamart* tutti i dati "sensibili" (a norma della Legge 675 a tutela della *privacy*) sono stati oscurati, al fine di preservare il segreto statistico. Gli elaborati prodotti sono stati realizzati parametrizzando il livello territoriale, in modo da produrre agevolmente le tavole a livello provinciale, regionale e nazionale.

15. Il piano di diffusione dei risultati

Tenuto conto del Protocollo di intesa tra Istat e Conferenza dei Presidenti delle Regioni e di quanto previsto dall'articolo 17 del regolamento di esecuzione del Censimento l'Istat ha fornito agli Uffici di statistica delle Regioni che ne hanno fatto richiesta i file dei dati definitivi, privi dei caratteri anagrafici, relativi alle singole unità di rilevazione per il territorio di rispettiva competenza. Ciò ha permesso di programmare la diffusione dei dati secondo modalità articolate nei tempi, negli strumenti e nei contenuti. In particolare, i dati provvisori del Censimento sono stati diffusi dall'Istat in due occasioni. Con la prima l'Istat ha diffuso l'8 marzo 2001 una "Statistica in breve" con alcuni dati preliminari relativi al numero complessivo di aziende agricole ed alla loro distribuzione per Regione. Successivamente l'Istat ha prodotto una seconda "Statistica in breve", che ha diffuso il 20 giugno 2001, con i dati provvisori a livello nazionale e regionale riferiti al numero delle aziende con e senza superficie agricola utilizzata (SAU), secondo le principali forme di utilizzazione dei terreni, e con allevamenti, secondo le principali specie di bestiame. Anche diverse Regioni hanno curato in proprio la diffusione dei dati provvisori ad un maggior livello di dettaglio a partire dal mese di giugno 2001.

Il piano di diffusione dei dati definitivi a livello regionale è stato concordato dall'Istat con il Centro Interregionale per il sistema informativo ed il sistema statistico (CISIS) ed è stato messo in atto secondo criteri organizzativi comuni. A partire dal 14 giugno 2002 sono state effettuate conferenze stampa organizzate congiuntamente dall'Istat e dai singoli Uffici di statistica delle Regioni, durante le quali sono stati presentati i risultati definitivi fino a livello comunale riguardanti le principali

caratteristiche strutturali delle aziende agricole. I principali dati sono stati anche esposti sui siti Internet dell'Istat e delle Regioni interessate insieme a prime note di commento.

Il piano di pubblicazione dei risultati definitivi del 5° Censimento generale dell'agricoltura è stato predisposto dall'Istat secondo un'articolazione che distingue tra livelli territoriali di riferimento e contenuti caratterizzanti. Le pubblicazioni sono così articolate:

A. Pubblicazioni generali

1. *“Caratteristiche strutturali delle aziende agricole”*
 - a) Fascicolo nazionale
 - b) Fascicoli regionali
 - c) Fascicoli provinciali
2. *“Caratteristiche tipologiche delle aziende agricole”*
 - a) Fascicolo nazionale
 - b) Fascicoli regionali
 - c) *I censimenti agricoli in Italia dal 1961 al 2000*
3. Organizzazione e atti del 5° Censimento generale dell'agricoltura

B. Pubblicazioni tematiche

1. La coltivazione della vite in Italia
volume 1 – *“Caratteristiche generali”*
volume 2 – *“Vitigni”*
2. Le aziende familiari
3. Le imprese agricole
4. I giovani in agricoltura
5. L'uso del suolo (le coltivazioni)
6. La zootecnia (gli allevamenti)
7. Le infrastrutture aziendali (gli impianti, i fabbricati rurali ed i mezzi meccanici agricoli)
8. La donna in agricoltura

Tutti i volumi previsti dal piano di pubblicazione sono resi disponibili anche sul sito Internet dell'Istat. Inoltre, viene reso disponibile agli utenti un *data warehouse* specializzato.

C. Data Warehouse

Al termine del processo di *check* e controllo, i dati memorizzati su *database* relazionale sono stati normalizzati e trattati secondo le regole statistiche ed i vincoli imposti dai metodi di rilevazione.

Grafico 1 – Struttura del Data Warehouse

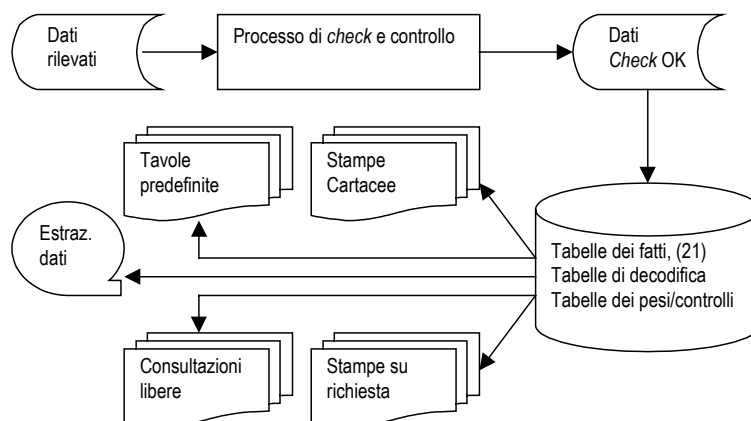

Essi sono stati trasferiti in strutture denominate “tabelle dei fatti”. Queste sono uniche per tutti i successivi processi del *Data Warehouse*.

La sua disponibilità consente ad utenti remoti di creare proprie interrogazioni e di ottenere risposte garantite sotto il profilo dell'integrità dei dati e del rispetto del segreto statistico.

16. Le indagini di qualità e copertura

La qualità dell'informazione statistica fornita dal 5° Censimento generale dell'agricoltura è stata documentata dall'Istat con due rilevazioni post-censuarie mirate a valutare il grado di copertura e il grado di attendibilità delle singole risposte fornite dai conduttori di azienda. Le due rilevazioni post-censuarie sono state eseguite, con riferimento al censimento dell'agricoltura, per la prima volta in questa occasione. Nella precedenti edizioni la valutazione della qualità dell'informazione, fornita con i risultati censuari, era stata realizzata con altre tecniche di analisi dei dati, come risulta dagli specifici volumi a suo tempo pubblicati. Le due indagini di controllo post-censuarie realizzate in questa occasione sono:

- *indagine di copertura*, finalizzata a fornire una misurazione del grado di copertura del Censimento relativamente alla popolazione delle aziende agricole, mediante un campione areale di fogli di mappa del Catasto dei terreni.
- *indagine di qualità*, finalizzata a fornire alcune valutazioni dell'errore di misura dovuto al processo di risposta, mediante reintervista telefonica su un campione di aziende rilevate al Censimento.

Con riferimento alla prima indagine, per *tasso di copertura* si intende il rapporto tra il numero di aziende agricole rilevate al Censimento ed il numero di aziende realmente esistenti sul territorio nazionale alla data di riferimento del Censimento stesso (22 Ottobre 2000).

I domini territoriali di riferimento delle stime sono: l'intero territorio nazionale (ad esclusione della Provincia autonoma di Bolzano), le cinque ripartizioni geografiche (Nord Ovest, Nord Est, Centro, Sud, Isole), le 19 Regioni e la Provincia autonoma di Trento.

Nell'indagine campionaria, di tipo areale, le unità finali di campionamento sono costituite dai fogli di mappa del Catasto dei terreni.⁴ Nella fase di rilevazione sono state individuate le aziende agricole che, alla data di riferimento del Censimento, avevano terreni nelle particelle catastali⁵ di ciascuno dei fogli di mappa selezionati nel campione.

Il disegno di campionamento è del tipo a due stadi con stratificazione delle unità di primo stadio.

Il primo stadio di campionamento è costituito dai Comuni che sono stati stratificati, nell'ambito di ciascuna Regione o Provincia autonoma, nel modo seguente:

- a) i Comuni del medesimo strato sono omogenei rispetto alla variabile numero di aziende facenti parte della lista inviata dall'Istat ai Comuni per il Censimento;
- b) gli strati hanno approssimativamente la medesima dimensione, ossia il numero di aziende agricole è circa lo stesso nei vari strati della Regione.

In ogni strato è stato selezionato un unico Comune campione con probabilità proporzionale alla sua dimensione definita secondo il punto (b) sopra riportato. Il secondo stadio di campionamento è stato costituito dai fogli di mappa catastali. In ciascun Comune campione è stato selezionato un unico foglio del Catasto dei terreni con probabilità proporzionale alla sua dimensione definita secondo il punto (b) sopra riportato. Ciascun foglio di mappa selezionato nel campione è stato sottoposto nuovamente a censimento, al fine di individuare le aziende agricole che avevano terreni nel territorio individuato dal foglio stesso.

⁴ *Foglio di mappa catastale*: insieme di particelle catastali continue, rurali o urbane, che appartengono a precise porzioni di territorio, predeterminate dal catasto dei terreni.

⁵ *Particella catastale*: poligono chiuso di una porzione di territorio situata in uno stesso Comune appartenente ad un'unica proprietà (la quale può appartenere a più soggetti), avente la stessa qualità o classe e la stessa destinazione. Una particella è individuata da un numero identificativo, da un foglio di mappa all'interno del quale è inserita, dal Comune e Provincia in cui il foglio ricade.

Obiettivo dell'*indagine di qualità* è stato ottenere stime sufficientemente affidabili dell'errore di misura e delle sue principali componenti (varianza di risposta e direzione dell'eventuale errore di misura) relativamente alle variabili più significative rilevate tramite il questionario censuario.

La rilevazione è stata condotta su un campione di aziende agricole, già rilevate al Censimento, attraverso una reintervista effettuata con tecniche di rilevazione telefonica (CATI). Le variabili oggetto dell'intervista telefonica riguardavano l'uso dei terreni, la consistenza dei principali allevamenti e le giornate di lavoro dell'annata agraria 1999-2000. Il meccanismo dell'indagine ha previsto il confronto tra il dato ottenuto sulla medesima unità nelle due rilevazioni – per le variabili rilevate sia al Censimento che all'indagine di qualità – e la riconciliazione delle eventuali differenze tra il dato rilevato al Censimento e la risposta all'intervista telefonica.

I domini territoriali di riferimento sono stati rappresentati dall'intero territorio nazionale, dalle cinque ripartizioni geografiche (Nord-Ovest, Nord-Est, Centro, Sud, Isole) e per alcune variabili dalle 19 Regioni e dalla Provincia Autonoma di Bolzano.

Per la selezione del campione di aziende agricole è stato adottato un disegno di campionamento a due stadi, con stratificazione delle unità del primo e del secondo stadio. Il primo stadio è stato rappresentato dai Comuni, stratificati per zona altimetrica e numero di aziende facenti parte della lista di aziende agricole rilevate al Censimento; il secondo stadio è stato costituito dalle aziende agricole stratificate per classe di superficie totale.

Avvertenze alle tavole

Generali

Le denominazioni e le circoscrizioni territoriali di Province e Comuni fanno riferimento alla data del 22 ottobre 2000. Nelle tavole che riportano i dati per classi di valori (superficie totale, superficie agricola utilizzata, giornate di lavoro, ecc.) gli estremi inferiori di ciascuna classe s'intendono inclusi e gli estremi superiori esclusi. Così, ad esempio, nelle classi di superficie da 2 a 5 ettari sono comprese le aziende da 2,00 ettari fino a 4,99 ettari.

Per alcune tavole si deve tener presente che, secondo i caratteri considerati, la stessa azienda può essere conteggiata più volte. Con riferimento alle coltivazioni, ad esempio, un'azienda che pratica la coltivazione della vite e dell'olivo risulta sia tra quelle che coltivano la vite che tra quelle che coltivano l'olivo. Allo stesso modo, un'azienda che pratica l'irrigazione con diverse modalità di approvvigionamento dell'acqua è conteggiata tante volte quante sono le modalità di approvvigionamento utilizzate. Ad esempio, un'azienda che si approvvigiona di acqua irrigua sia da un lago artificiale che da altre aziende agricole entra nel conteggio sia del primo che del secondo dato.

Poiché la superficie agricola utilizzata (SAU) costituisce parte della superficie totale, nella ripartizione delle aziende per classi di SAU si verifica normalmente uno slittamento delle aziende verso le classi inferiori. Così, ad esempio, un'azienda con 3,50 ettari di superficie totale, di cui 1,20 ettari di SAU, è conteggiata nella classe da 3 a 5 ettari nella ripartizione per classi di superficie totale e nella classe da 1 a 2 ettari nella ripartizione per classi di SAU.

Nella fiancata delle tavole, una determinata modalità di variabile è presente solo se esiste almeno un caso verificato. Ad esempio, le sei modalità della forma di conduzione (conduzione diretta del coltivatore con solo manodopera familiare; conduzione diretta del coltivatore con manodopera familiare prevalente; conduzione diretta del coltivatore con manodopera extrafamiliare prevalente; conduzione con salariati; conduzione a colonia parziaria appoderata; altra forma di conduzione) compaiono tutte in fiancata solo se per ciascuna di esse è stato rilevato almeno un caso.

Particolari

Tavola 1.1 – Nella distribuzione per titolo di possesso dei terreni sono escluse le aziende senza terreno agrario (esclusivamente zootecniche), in quanto la distribuzione si riferisce al titolo di possesso della

superficie totale. Le superfici medie aziendali riferite alle forme di conduzione (prima parte della tavola) sono calcolate rispetto al numero totale delle aziende rilevate, mentre quelle riferite ai titoli di possesso dei terreni (seconda parte della tavola) sono calcolate rispetto al numero delle aziende con superficie.

Tavola 1.2 – Sono escluse le aziende senza superficie agricola utilizzata (esclusivamente forestali, esclusivamente zootecniche e forestali-zootecniche).

Tavola 1.4 – La voce SEMINATIVI comprende la modalità *orti familiari* prevista nel questionario di azienda. Nella voce FORAGGERE AVVICENDATE è compresa la modalità *piante sarchiate da foraggio*. La voce VITE comprende anche la modalità *viti non innestate* e non comprende le modalità *viti madri di portinnesto* e *barbatelle*. Per garantire il confronto con i dati dei due censimenti precedenti, la voce FRUTTIFERI riferita agli anni 1982 e 1990 comprende la modalità *castagneti da frutto*, considerata autonoma nei relativi questionari di azienda.

Tavola 1.5 – La voce ALTRO riferita all'approvvigionamento dell'acqua irrigua comprende le seguenti modalità previste nel questionario di azienda: *da acquedotto*, *da acque sotterranee*, *diretto da impianto di depurazione*, *raccolta acque pluviali*. La voce IN ALTRA FORMA riferita alla gestione dell'acqua irrigua comprende la modalità *gestione autonoma*. La voce ASPERSIONE riferita ai sistemi di irrigazione comprende la modalità *microirrigazione* prevista nel questionario di azienda.

Tavola 1.6 – Con riferimento al 2000, la differenza che si riscontra tra la somma degli addendi e il totale della superficie è dovuta ad arrotondamenti operati direttamente dal calcolatore, causati dalla ridistribuzione proporzionale del totale della superficie irrigata tra le diverse tipologie di coltivazioni effettivamente irrigate, limitatamente alle aziende per le quali il totale della superficie irrigata è risultato al controllo maggiore del totale della superficie irrigabile. Con riferimento al 1990, la voce FRUMENTO comprende solo la modalità *frumento duro*, mentre il *frumento tenero* è incluso nella voce ALTRE COLTIVAZIONI.

Tavola 1.7 – La voce AZIENDE CON ALLEVAMENTI comprende anche le aziende con produzione di pulcini di un giorno mediante incubazione artificiale.

Tavola 1.10 – La voce ALTRI MEZZI MECCANICI riferita al 2000 comprende le seguenti modalità previste nel questionario di azienda: *macchine per la raccolta completamente automatizzata di pomodoro da industria e di altri prodotti* e *altri mezzi meccanici utilizzati*. La stessa voce riferita al 1990 comprende le modalità *macchine per la raccolta di ortive, uve e frutta*; *raccogliatrici-trinciatrici*; *raccogliatrici-pessatrici di foraggio*; *automezzi per trasporto merci*; *altri mezzi meccanici utilizzati* previste nel relativo questionario. La stessa voce riferita al 1982 comprende le modalità *macchine per la raccolta della frutta*; *raccogliatrici-trinciatrici*; *automezzi per trasporto merci* e *altri mezzi meccanici utilizzati* previste nel relativo questionario.

Tavola 2.1 – Sono escluse le aziende senza terreno agrario (esclusivamente zootecniche).

Tavola 2.2 – Sono escluse le aziende senza terreno agrario (esclusivamente zootecniche).

Tavola 2.3 – Sono escluse le aziende senza superficie agricola utilizzata (esclusivamente forestali, esclusivamente zootecniche e forestali-zootecniche).

Tavola 2.4 – Sono escluse le aziende senza superficie agricola utilizzata (esclusivamente forestali, esclusivamente zootecniche e forestali-zootecniche).

Tavola 2.5 – Sono escluse le aziende senza terreno agrario (esclusivamente zootecniche).

Tavola 2.6 – Sono escluse le aziende senza superficie agricola utilizzata (esclusivamente forestali, esclusivamente zootecniche e forestali-zootecniche).

Tavola 2.10 – La voce SEMINATIVI comprende la modalità *orti familiari* prevista nel questionario di azienda.

Tavola 2.11 – La voce SEMINATIVI non comprende la modalità *orti familiari*.

Tavola 2.12 – Nella tavola sono riportate solo le principali coltivazioni praticate. Per tale motivo, nella seconda parte della tavola (superficie investita), la somma degli addendi non corrisponde al totale. La voce VITE non comprende le modalità *viti madri di portinnesto* e *barbatelle* previste nel questionario di azienda.

Tavola 2.16 – I vitigni sono indicati sia con il codice di riferimento che con la denominazione.

Tavola 2.17 – Sono escluse le aziende senza terreno agrario (esclusivamente zootecniche).

Tavole 2.20 e 2.21 – Nella superficie irrigabile può essere compresa la superficie investita ad arboricoltura da legno. Pertanto può verificarsi il caso di aziende che hanno superficie irrigabile pur essendo prive di SAU.

Tavola 2.22 – La differenza tra il totale della superficie irrigata di Tav. 2.21 e la somma delle superfici effettivamente irrigate è dovuta ad arrotondamenti operati direttamente dal calcolatore, causati dalla ridistribuzione proporzionale del totale della superficie irrigata tra le coltivazioni stesse, limitatamente alle aziende per le quali il totale della superficie irrigata è risultato al controllo maggiore del totale della superficie irrigabile.

Tavola 2.67 – Nei casi in cui il capo azienda ha conseguito più titoli di studio, sia in scuole ad indirizzo agrario che in altri tipi di scuole, è stato considerato esclusivamente il titolo di studio conseguito nelle scuole ad indirizzo agrario.

Tavola 3.1 – Sono escluse le aziende senza superficie agricola utilizzata (esclusivamente forestali, esclusivamente zootecniche e forestali-zootecniche).

Tavola 3.3 – La voce SEMINATIVI comprende la modalità *orti familiari*. La voce ALTRA SUPERFICIE comprende anche la modalità *superficie agraria non utilizzata*,

Tavola 3.5 – La voce VITE non comprende le modalità *viti madri di portinnesto* e *barbatelle*.

Tavola 4.4 – Nella distribuzione per titolo di possesso dei terreni sono escluse le aziende senza terreno agrario (aziende esclusivamente zootecniche).

Tavola 4.11 – La voce SEMINATIVI comprende la modalità *orti familiari* prevista nel questionario di azienda.

Tavola 4.12 – La voce FRUMENTO comprende sia il *frumento tenero* sia il *frumento duro*. La voce FORAGGERE AVVICENDATE comprendono le *piante sarchiate da foraggio*.

Tavola 4.13 – Nella voce VITE sono escluse le *viti madri di portinnesto* e le *barbatelle*.

Tavola 4.14 – Le AZIENDE CON ALLEVAMENTI comprendono aziende con bovini, bufalini, ovini, caprini, equini, suini, allevamenti avicoli, conigli, struzzi, altri allevamenti e pulcini di un giorno.

Tavole statistiche

Capitolo 1 – Confronti temporali (Universo Italia)

Tavola 1.1 - Aziende e relativa superficie totale per forma di conduzione e titolo di possesso dei terreni (superficie in ettari)

FORME DI CONDUZIONE TITOLI DI POSSESSO DEI TERRENI	ANNI DI CENSIMENTO						SUPERFICIE MEDIA AZIENDALE		
	2000		1990		1982		2000	1990	1982
	Aziende	Superficie totale	Aziende	Superficie totale	Aziende	Superficie totale			
FORME DI CONDUZIONE									
Conduzione diretta del coltivatore	17.662	160.525,60	17.680	186.940,34	18.302	182.680,08	9,09	10,57	9,98
<i>Con solo manodopera familiare</i>	<i>14.709</i>	<i>119.372,32</i>	<i>13.538</i>	<i>128.197,74</i>	<i>13.019</i>	<i>114.326,91</i>	<i>8,12</i>	<i>9,47</i>	<i>8,78</i>
<i>Con manodopera familiare prevalente</i>	<i>2.330</i>	<i>32.813,99</i>	<i>3.142</i>	<i>48.828,47</i>	<i>4.124</i>	<i>57.597,90</i>	<i>14,08</i>	<i>15,54</i>	<i>13,97</i>
<i>Con manodopera extrafamiliare prevalente</i>	<i>623</i>	<i>8.339,29</i>	<i>1.000</i>	<i>9.914,13</i>	<i>1.159</i>	<i>10.755,27</i>	<i>13,39</i>	<i>9,91</i>	<i>9,28</i>
Conduzione con salariati	276	35.157,28	621	35.810,20	428	39.866,55	127,38	57,67	93,15
Conduzione a colonia parziaria appoderata	19	359,72	5	282,22	57	767,91	18,93	56,44	13,47
Altra forma di conduzione	2	1,64	18	1.505,37	32	954,62	0,82	83,63	29,83
TOTALE	17.959	196.044,24	18.324	224.538,13	18.819	224.269,16	10,92	12,25	11,92
TITOLI DI POSSESSO DEI TERRENI									
Solo in proprietà	14.606	99.784,67	13.940	93.633,44	13.866	86.951,86	6,83	6,72	6,27
Solo in affitto	760	22.536,48	551	10.258,24	779	23.769,88	29,65	18,62	30,51
Parte in proprietà e parte in affitto	2.581	73.723,09	3.772	120.646,45	4.140	113.547,42	28,56	31,98	27,43
<i>In proprietà</i>	<i>-</i>	<i>39.252,30</i>	<i>-</i>	<i>55.945,65</i>	<i>-</i>	<i>52.103,34</i>	<i>15,21</i>	<i>14,83</i>	<i>12,59</i>
<i>In affitto</i>	<i>-</i>	<i>34.470,79</i>	<i>-</i>	<i>64.700,80</i>	<i>-</i>	<i>61.444,08</i>	<i>13,36</i>	<i>17,15</i>	<i>14,84</i>
TOTALE	17.947	196.044,24	18.263	224.538,13	18.785	224.269,16	10,92	12,29	11,94

Tavola 1.2 - Aziende e relativa superficie agricola utilizzata (SAU) per forma di conduzione e titolo di possesso dei terreni (superficie in ettari)

FORME DI CONDUZIONE TITOLI DI POSSESSO DEI TERRENI	ANNI DI CENSIMENTO						SUPERFICIE MEDIA AZIENDALE		
	2000		1990		1982		2000	1990	1982
	Aziende	SAU	Aziende	SAU	Aziende	SAU			
FORME DI CONDUZIONE									
Conduzione diretta del coltivatore	17.442	130.397,29	17.515	160.906,20	18.242	161.253,88	7,48	9,19	8,84
<i>Con solo manodopera familiare</i>	<i>14.507</i>	<i>96.406,25</i>	<i>13.378</i>	<i>109.749,38</i>	<i>12.963</i>	<i>102.533,48</i>	<i>6,65</i>	<i>8,20</i>	<i>13,88</i>
<i>Con manodopera familiare prevalente</i>	<i>2.318</i>	<i>26.853,53</i>	<i>3.140</i>	<i>42.758,51</i>	<i>4.121</i>	<i>49.037,29</i>	<i>11,58</i>	<i>13,62</i>	<i>11,90</i>
<i>Con manodopera extrafamiliare prevalente</i>	<i>617</i>	<i>7.137,51</i>	<i>997</i>	<i>8.398,31</i>	<i>1.158</i>	<i>9.683,11</i>	<i>11,57</i>	<i>8,42</i>	<i>8,36</i>
Conduzione con salariati	233	7.156,41	597	12.032,76	391	17.216,46	30,71	20,16	44,03
Conduzione a colonia parziaria appoderata	19	325,11	5	155,30	57	619,92	17,11	31,06	10,88
Altra forma di conduzione	2	1,32	16	864,11	32	803,86	0,66	54,01	25,12
TOTALE	17.696	137.880,13	18.133	173.958,37	18.722	179.894,12	7,79	9,59	9,61
TITOLI DI POSSESSO DEI TERRENI									
Solo in proprietà	14.481	71.324,48	13.858	66.220,49	13.871	69.779,77	4,93	4,78	5,03
Solo in affitto	759	9.722,27	568	8.360,83	780	12.408,50	12,81	14,72	15,91
Parte in proprietà e parte in affitto	2.456	56.833,38	3.707	99.377,05	4.071	97.705,85	23,14	26,81	24,00
<i>In proprietà</i>	<i>-</i>	<i>31.198,38</i>	<i>-</i>	<i>49.386,77</i>	<i>-</i>	<i>44.458,13</i>	<i>12,70</i>	<i>13,32</i>	<i>10,92</i>
<i>In affitto</i>	<i>-</i>	<i>25.635,00</i>	<i>-</i>	<i>49.990,28</i>	<i>-</i>	<i>53.247,72</i>	<i>10,44</i>	<i>13,49</i>	<i>13,08</i>
TOTALE	17.696	137.880,13	18.133	173.958,37	18.722	179.894,12	7,79	9,59	9,61

Tavola 1.3 - Aziende e relativa superficie totale per classe di superficie totale e classe di superficie agricola utilizzata (SAU)
(superficie in ettari)

CLASSI DI SUPERFICIE TOTALE CLASSI DI SAU	ANNI DI CENSIMENTO					
	2000		1990		1982	
	Aziende	Superficie totale	Aziende	Superficie totale	Aziende	Superficie totale
CLASSI DI SUPERFICIE TOTALE						
Senza superficie	12	-	61	-	34	-
Meno di 1 ettaro	7.051	3.098,34	6.747	2.975,92	7.031	3.010,16
1 -- 2	2.740	3.853,19	2.594	3.544,85	2.565	3.507,37
2 -- 3	1.334	3.257,43	1.284	3.055,81	1.315	3.127,11
3 -- 5	1.321	5.068,08	1.303	4.922,47	1.399	5.277,36
5 -- 10	1.521	10.842,10	1.657	11.635,37	1.912	13.497,86
10 -- 20	1.486	21.524,70	1.786	25.240,60	1.907	26.796,47
20 -- 30	879	21.530,93	971	23.146,92	883	21.070,33
30 -- 50	826	31.736,02	977	36.776,84	851	31.722,60
50 -- 100	563	38.114,25	663	44.708,74	616	41.405,73
100 ed oltre	226	57.019,20	281	68.530,61	306	74.854,17
TOTALE	17.959	196.044,24	18.324	224.538,13	18.819	224.269,16
CLASSI DI SAU						
Senza superficie	263	14.094,20	191	10.426,07	97	13.128,22
Meno di 1 ettaro	8.420	6.480,67	7.601	4.625,23	7.629	4.085,12
1 -- 2	2.214	4.439,28	2.336	4.132,32	2.461	4.371,57
2 -- 3	1.086	4.466,32	1.099	3.487,44	1.213	3.394,65
3 -- 5	1.087	6.430,50	1.189	5.323,08	1.339	5.917,38
5 -- 10	1.357	13.299,39	1.619	13.851,28	1.905	15.348,22
10 -- 20	1.478	26.398,44	1.797	30.596,61	1.850	30.419,10
20 -- 30	826	27.543,81	898	25.649,61	827	23.618,24
30 -- 50	695	32.510,94	886	39.221,52	777	32.938,29
50 -- 100	418	34.056,44	531	44.784,94	515	41.021,49
100 ed oltre	115	26.324,25	177	42.440,03	206	50.026,88
TOTALE	17.959	196.044,24	18.324	224.538,13	18.819	224.269,16

Tavola 1.4 - Aziende e relativa superficie investita per le principali coltivazioni praticate (superficie in ettari)

COLTIVAZIONI	ANNI DI CENSIMENTO						SUPERFICIE MEDIA AZIENDALE		
	2000		1990		1982		2000	1990	1982
	Aziende	Superficie investita	Aziende	Superficie investita	Aziende	Superficie investita			
SEMINATIVI	8.844	68.048,86	9.371	66.620,77	9.861	56.051,71	7,69	7,11	5,68
Cereali	3.216	23.478,20	4.341	27.416,84	5.192	30.447,96	7,30	6,32	5,86
<i>Frumento tenero</i>	88	777,70	29	54,75	78	284,45	8,84	1,89	3,65
<i>Frumento duro</i>	2.321	14.110,96	2.577	9.029,48	3.364	12.963,26	6,08	3,50	3,85
<i>Orzo</i>	727	2.633,80	1.709	9.044,48	1.604	7.342,59	3,62	5,29	4,58
<i>Granoturco</i>	57	214,99	259	753,61	831	2.074,09	3,77	2,91	2,50
<i>Riso</i>	121	1.856,76	178	2.041,87	200	2.344,67	15,35	11,47	11,72
Legumi secchi	317	285,44	398	324,72	995	632,80	0,90	0,82	0,64
Patata	193	248,41	167	115,07	283	153,15	1,29	0,69	0,54
Barbabietola da zucchero	362	1.548,13	419	1.672,08	362	998,81	4,28	3,99	2,76
Piante industriali	379	3.640,94	3	2,25	-	-	9,61	0,75	-
Ortive	2.009	3.024,53	2.430	3.724,28	2.982	2.755,01	1,51	1,53	0,92
Foraggere avvicendate	2.951	31.116,48	4.194	29.811,75	3.192	18.101,60	10,54	7,11	5,67
COLTIVAZIONI LEGNOSE AGRARIE	13.923	10.650,77	14.995	13.539,38	15.910	15.099,72	0,76	0,90	0,95
Vite	8.118	3.450,42	11.403	6.555,15	13.838	8.980,21	0,43	0,57	0,65
<i>per vini DOC e DOCG</i>	446	450,46	533	748,66	904	1.279,30	1,01	1,40	1,42
<i>per altri vini</i>	7.875	2.937,14	11.137	5.724,33	13.406	7.527,87	0,37	0,51	0,56
<i>per uva da tavola</i>	380	47,24	301	68,22	426	106,78	0,12	0,23	0,25
Olivo	9.620	5.722,68	8.410	5.353,61	7.253	4.653,24	0,59	0,64	0,64
Agrumi	1.582	797,34	1.302	725,30	1.248	875,09	0,50	0,56	0,70
Fruttiferi	2.032	615,67	1.783	850,97	1.338	535,62	0,30	0,48	0,40
Vivai	39	31,29	37	31,39	65	55,56	0,80	0,85	0,85
PRATI PERMANENTI E PASCOLI	5.748	59.180,50	6.421	93.798,22	6.522	108.742,69	10,30	14,61	16,67
SUPERFICIE AGRICOLA UTILIZZATA	17.696	137.880,13	18.133	173.958,37	18.722	179.894,12	7,79	9,59	9,61
ARBORICOLTURA DA LEGNO	2.754	4.268,93	-	-	-	-	1,55	-	-
<i>di cui pioppeti</i>	38	26,60	48	102,51	35	40,96	0,70	2,14	1,17
BOSCHI	3.437	38.982,90	4.677	39.406,56	3.320	32.905,19	11,34	8,43	9,91
SUPERFICIE AGRARIA NON UTILIZZATA	3.230	3.907,98	2.929	3.949,34	3.155	4.108,98	1,21	1,35	1,30
ALTRA SUPERFICIE	11.373	11.004,30	9.437	7.121,35	9.955	7.319,91	0,97	0,75	0,74
SUPERFICIE TOTALE	17.947	196.044,24	18.263	224.538,13	18.785	224.269,16	10,92	12,29	11,94

Tavola 1.5 - Aziende con irrigazione secondo il tipo di approvvigionamento dell'acqua irrigua ed il sistema di irrigazione

TIPI DI APPROVVIGIONAMENTO SISTEMI DI IRRIGAZIONE	ANNI DI CENSIMENTO		
	2000	1990	1982
APPROVVIGIONAMENTO DELL'ACQUA IRRIGUA	3.817	5.922	3.526
Fonte di approvvigionamento			
<i>Da corsi d'acqua superficiali</i>	271	542	362
<i>Da laghi naturali e laghetti artificiali</i>	178	152	39
<i>Altro</i>	4.037	1.927	849
Gestione dell'acqua irrigua			
<i>Da consorzi di irrigazione e di bonifica</i>	2.821	4.057	2.456
<i>Da altre aziende agricole</i>	15	9	1
<i>In altra forma</i>	1.528	12	8
SISTEMI DI IRRIGAZIONE			
Scorrimento superficiale ed infiltrazione laterale	1.424	4.204	2.877
Sommersione	127	236	237
Aspersione (a pioggia)	1.783	2.398	797
Goccia	1.075	220	22
Altro sistema	103	12	5

Tavola 1.6 - Aziende con irrigazione secondo le principali coltivazioni irrigate (superficie in ettari)

COLTIVAZIONI IRRIGATE	ANNI DI CENSIMENTO					
	2000		1990		1982	
	Aziende	Superficie irrigata	Aziende	Superficie irrigata	Aziende	Superficie irrigata
Frumento	112	404,34	79	189,52	-	-
Granoturco da granella	41	171,57	236	542,70	606	1.706,69
Patata	75	125,56	76	102,30	-	-
Barbabietola da zucchero	320	1.352,84	378	1.496,38	-	-
Girasole	32	221,52	-	-	-	-
Soia	-	-	-	-	-	-
Ortive	1.238	2.415,80	1.720	3.289,27	1.813	2.076,10
Foraggere avvicendate	939	8.231,49	1.542	9.715,37	945	7.364,51
Vite	266	181,98	196	194,22	222	381,57
Agrumi	1.192	656,97	1.137	673,66	1.002	723,39
Fruttiferi	647	163,40	413	160,07	167	82,49
Altre coltivazioni	889	2.700,42	764	2.528,73	738	3.799,54
TOTALE	3.817	16.625,89	4.552	18.892,22	3.526	16.134,29

Tavola 1.7 - Aziende con allevamenti secondo le principali specie di bestiame

SPECIE DI BESTIAME	ANNI DI CENSIMENTO					
	2000		1990		1982	
	Aziende	Capi	Aziende	Capi	Aziende	Capi
AZIENDE CON ALLEVAMENTI	4.638	-	6.533	-	7.294	-
BOVINI E BUFALINI	1.326	57.515	1.931	56.696	2.596	51.539
<i>Vacche da latte</i>	278	18.829	1.236	21.726	1.601	16.418
OVINI	2.491	425.021	3.415	433.605	3.387	307.614
<i>Pecore</i>	2.486	385.912	3.399	364.955	3.365	268.611
CAPRINI	317	9.510	370	9.227	268	8.121
<i>Capre</i>	312	8.084	359	7.445	252	6.937
EQUINI	862	2.481	1.354	2.784	2.297	5.095
SUINI	2.022	17.733	3.527	27.733	3.503	33.449
<i>Scrofe</i>	1.450	6.579	3.106	10.832	2.644	9.135
CONIGLI	128	6.018	479	13.221	803	11.191
<i>Fattrici</i>	116	1.869	446	3.299	657	3.281
ALLEVAMENTI AVICOLI	814	151.540	1.775	376.431	2.375	149.282
<i>Polli da carne</i>	280	86.816	904	284.992	1.036	104.087
<i>Galline da uova</i>	733	56.151	1.595	59.632	2.093	38.289
<i>Altri avicoli</i>	131	8.573	374	31.807	442	6.906

Tavola 1.8 - Aziende e relativo numero di giornate di lavoro per categoria di manodopera aziendale e classe di giornate di lavoro aziendale

CATEGORIE DI MANODOPERA AZIENDALE CLASSI DI GIORNATE DI LAVORO AZIENDALE	ANNI DI CENSIMENTO					
	2000		1990		1982	
	Aziende	Giornate di lavoro	Aziende	Giornate di lavoro	Aziende	Giornate di lavoro
CATEGORIE DI MANODOPERA AZIENDALE						
Conduttore	17.824	1.319.931	18.201	1.761.932	18.724	2.010.760
Coniuge	5.213	166.783	5.431	218.450	4.577	274.850
Familiari e parenti del conduttore	4.461	437.204	6.213	723.811	5.953	847.065
Manodopera aziendale a tempo indeterminato	200	132.307	131	69.534	229	143.289
Manodopera aziendale a tempo determinato	3.051	162.390	4.681	278.090	5.611	268.600
CLASSI DI GIORNATE DI LAVORO AZIENDALE						
Meno di 50	10.209	194.973	8.147	185.484	6.795	171.851
50 -- 100	2.531	163.727	3.064	202.315	3.428	224.530
100 -- 200	1.581	211.497	2.059	280.007	2.576	341.427
200 -- 300	1.017	241.846	1.269	301.359	1.542	365.200
300 -- 500	1.774	624.027	2.417	894.457	2.899	1.055.947
500 -- 1000	676	451.889	1.100	742.962	1.217	817.492
1000 -- 2500	146	188.902	258	335.995	339	450.917
2500 ed oltre	25	141.754	10	109.238	23	117.200
TOTALE	17.959	2.218.615	18.324	3.051.817	18.819	3.544.564

Tavola 1.9 - Aziende con abitazioni

ABITAZIONI	ANNI DI CENSIMENTO					
	2000		1990		1982	
	Aziende	Numero abitazioni	Aziende	Numero abitazioni	Aziende	Numero abitazioni
AZIENDE CON ABITAZIONI	2.261	2.638	2.014	2.503	1.687	1.936
Occupate	1.101	1.335	1.000	1.308	1.155	1.297
<i>dal conduttore, familiari e parenti</i>	1.042	-	953	1.196	1.093	1.165
<i>da altra manodopera aziendale</i>	46	-	23	48	41	73
<i>da altre persone</i>	40	-	40	64	44	59
Non occupate	1.225	1.303	1.081	1.195	559	639
Aziende che praticano agriturismo	80	-	1	-	14	-

Tavola 1.10 - Aziende che utilizzano mezzi meccanici nel complesso e numero di mezzi di proprietà dell'azienda

MEZZI MECCANICI	ANNI DI CENSIMENTO					
	2000		1990		1982	
	Aziende in complesso	Numero mezzi di proprietà	Aziende in complesso	Numero mezzi di proprietà	Aziende in complesso	Numero mezzi di proprietà
AZIENDE CHE UTILIZZANO MEZZI MECCANICI	14.681	-	14.925	-	12.519	-
Trattrici	10.297	5.706	10.833	4.601	7.765	3.711
<i>Di potenza inferiore a 40 kw</i>	4.752	1.585	4.748	1.390	3.565	1.414
<i>Da 40 Kw a meno di 60 Kw</i>	4.109	1.973	4.929	1.935	3.196	1.332
<i>Oltre 60 Kw</i>	2.641	2.148	3.126	1.276	2.018	965
Motocoltivatori, motozappe, motofresatrici e motofalciatrici	6.964	4.801	7.213	4.695	5.895	3.624
Mietitrebbiatrici	2.462	119	3.529	70	2.027	165
Macchine per la raccolta automatizzata di:						
<i>Patata</i>	38	31	3	2	25	7
<i>Barbabietola da zucchero</i>	277	29	368	14	132	28
Apparecchi meccanici per l'irrorazione di prodotti fitoiatrici	1.648	1.103	1.753	1.131	1.378	1.192
Macchine per la fertilizzazione	1.990	1.417	2.121	1.288	1.064	718
Altri mezzi meccanici	2.275	-	4.553	-	5.687	-

Capitolo 2 – Dati provinciali (Universo Italia)

Tavola 2.1 - Aziende, relativa superficie totale e numero di giornate di lavoro effettuate nell'azienda per classe di superficie totale e forma giuridica (superficie in ettari)

FORME GIURIDICHE	CLASSI DI SUPERFICIE TOTALE									Totale
	Meno di 1	1 -- 2	2 -- 5	5 -- 10	10 -- 20	20 - 30	30 -- 50	50 -- 100	100 ed oltre	
AZIENDE										
Azienda individuale	7.040	2.730	2.634	1.496	1.446	836	784	528	161	17.655
Comunanza o affittanza collettiva	3	1	1	2	2	3	4	1	1	18
Società di persone e di capitali	6	6	14	11	28	32	26	17	15	155
Semplice	6	6	12	11	26	30	23	16	9	139
In nome collettivo	-	-	2	-	2	1	2	-	1	8
A responsabilità limitata	-	-	-	-	-	-	1	1	1	3
In accomandita semplice	-	-	-	-	-	1	-	-	1	2
In accomandita per azioni	-	-	-	-	-	-	-	-	-	-
Per azioni	-	-	-	-	-	-	-	-	2	2
Altro tipo	-	-	-	-	-	-	-	-	1	1
Società cooperativa	1	-	1	4	3	3	6	8	11	37
Associazione di produttori	-	-	-	-	-	-	-	-	-	-
Ente pubblico	-	1	3	8	7	5	4	9	38	75
Stato	-	-	-	2	2	-	-	-	-	4
Regione	-	-	-	1	-	-	-	-	14	15
Provincia	-	-	-	-	-	-	-	-	-	-
Comune	-	1	2	4	4	4	3	9	21	48
Comunità montana	-	-	-	-	-	1	-	-	-	1
Altro	-	-	1	1	1	-	1	-	3	7
Altra forma giuridica	1	2	2	-	-	-	2	-	-	7
Consorzio	-	-	-	-	-	-	-	-	-	-
Altro tipo forma giuridica	1	2	2	-	-	-	2	-	-	7
TOTALE	7.051	2.740	2.655	1.521	1.486	879	826	563	226	17.947
SUPERFICIE TOTALE										
Azienda individuale	3.091,21	3.840,70	8.252,60	10.660,55	20.906,36	20.473,66	30.131,01	35.704,80	24.386,42	157.447,31
Comunanza o affittanza collettiva	1,28	1,44	3,41	10,69	23,68	83,10	164,63	60,13	133,50	481,86
Società di persone e di capitali	4,51	7,95	46,06	75,79	443,78	777,94	986,84	1.171,14	8.136,34	11.650,35
Semplice	4,51	7,95	41,29	75,79	416,24	725,57	875,48	1.085,15	2.223,22	5.455,20
In nome collettivo	-	-	4,77	-	27,54	23,70	70,56	-	127,27	253,84
A responsabilità limitata	-	-	-	-	-	-	40,80	85,99	779,80	906,59
In accomandita semplice	-	-	-	-	-	28,67	-	-	135,10	163,77
In accomandita per azioni	-	-	-	-	-	-	-	-	-	-
Per azioni	-	-	-	-	-	-	-	-	4.455,97	4.455,97
Altro tipo	-	-	-	-	-	-	-	-	414,98	414,98
Società cooperativa	0,70	-	4,74	28,74	45,76	75,72	211,71	554,76	3.961,23	4.883,36
Associazione di produttori	-	-	-	-	-	-	-	-	-	-
Ente pubblico	-	1,05	11,56	66,33	105,12	120,51	164,71	623,42	20.401,71	21.494,41
Stato	-	-	-	14,68	29,36	-	-	-	-	44,04
Regione	-	-	-	6,80	-	-	-	-	8.284,03	8.290,83
Provincia	-	-	-	-	-	-	-	-	-	-
Comune	-	1,05	8,04	37,87	64,46	100,18	127,51	623,42	10.690,92	11.653,45
Comunità montana	-	-	-	-	-	20,33	-	-	-	20,33
Altro	-	-	3,52	6,98	11,30	-	37,20	-	1.426,76	1.485,76
Altra forma giuridica	0,64	2,05	7,14	-	-	-	77,12	-	-	86,95
Consorzio	-	-	-	-	-	-	-	-	-	-
Altro tipo forma giuridica	0,64	2,05	7,14	-	-	-	77,12	-	-	86,95
TOTALE	3.098,34	3.853,19	8.325,51	10.842,10	21.524,70	21.530,93	31.736,02	38.114,25	57.019,20	196.044,24

Tavola 2.1 segue - Aziende, relativa superficie totale e numero di giornate di lavoro effettuate nell'azienda per classe di superficie totale e forma giuridica (superficie in ettari)

FORME GIURIDICHE	CLASSI DI SUPERFICIE TOTALE									Totale
	Meno di 1	1 -- 2	2 -- 5	5 -- 10	10 -- 20	20 - 30	30 -- 50	50 -- 100	100 ed oltre	
	GIORNATE DI LAVORO AZIENDALE									
Azienda individuale	195.967	124.175	204.877	200.984	345.624	251.255	287.790	218.019	95.959	1.924.650
Comunanza o affittanza collettiva	81	10	100	350	206	1.320	2.550	1.169	1.062	6.848
Società di persone e di capitali	700	947	7.753	6.677	24.875	29.647	25.486	15.764	25.516	137.365
<i>Semplice</i>	700	947	7.663	6.677	19.875	29.082	24.686	15.762	7.029	112.421
<i>In nome collettivo</i>	-	-	90	-	5.000	10	290	-	10	5.400
<i>A responsabilità limitata</i>	-	-	-	-	-	-	510	2	1.700	2.212
<i>In accomandita semplice</i>	-	-	-	-	-	555	-	-	900	1.455
<i>In accomandita per azioni</i>	-	-	-	-	-	-	-	-	-	-
<i>Per azioni</i>	-	-	-	-	-	-	-	-	13.703	13.703
<i>Altro tipo</i>	-	-	-	-	-	-	-	-	2.174	2.174
Società cooperativa	660	-	80	4.445	3.097	1.150	4.188	8.080	9.174	30.874
Associazione di produttori	-	-	-	-	-	-	-	-	-	-
Ente pubblico	-	10	35	9.364	4.052	243	1.500	2.287	96.642	114.133
<i>Stato</i>	-	-	-	1.060	3.900	-	-	-	-	4.960
<i>Regione</i>	-	-	-	8.120	-	-	-	-	81.274	89.394
<i>Provincia</i>	-	-	-	-	-	-	-	-	-	-
<i>Comune</i>	-	10	25	174	142	231	100	2.287	2.413	5.382
<i>Comunità montana</i>	-	-	-	-	-	12	-	-	-	12
<i>Altro</i>	-	-	10	10	10	-	1.400	-	12.955	14.385
Altra forma giuridica	10	30	386	-	-	-	342	-	-	768
<i>Consorzio</i>	-	-	-	-	-	-	-	-	-	-
<i>Altro tipo forma giuridica</i>	10	30	386	-	-	-	342	-	-	768
TOTALE	197.418	125.172	213.231	221.820	377.854	283.615	321.856	245.319	228.353	2.214.638

Tavola 2.2 - Aziende, relativa superficie totale e numero di giornate di lavoro effettuate nell'azienda per classe di superficie totale e forma di conduzione (superficie in ettari)

FORME DI CONDUZIONE	CLASSI DI SUPERFICIE TOTALE									Totale
	Meno di 1	1 -- 2	2-- 5	5 -- 10	10 -- 20	20 -- 30	30 -- 50	50 -- 100	100 ed oltre	
AZIENDE										
Conduzione diretta del coltivatore	6.980	2.714	2.628	1.490	1.462	867	807	537	165	17.650
Con solo manodopera familiare	6.056	2.265	2.131	1.215	1.197	721	634	389	90	14.698
Con manodopera familiare prevalente	684	349	404	216	212	133	150	125	56	2.329
Con manodopera extrafamiliare prevalente	240	100	93	59	53	13	23	23	19	623
Conduzione con salariati	68	23	22	27	22	12	18	24	60	276
Conduzione a colonia parziaria appoderata	2	2	5	4	2	-	1	2	1	19
Altra forma di conduzione	1	1	-	-	-	-	-	-	-	2
TOTALE	7.051	2.740	2.655	1.521	1.486	879	826	563	226	17.947
SUPERFICIE TOTALE										
Conduzione diretta del coltivatore	3.067,67	3.816,54	8.235,50	10.619,75	21.173,75	21.240,14	31.030,60	36.271,30	25.070,35	160.525,60
Con solo manodopera familiare	2.626,67	3.167,56	6.677,00	8.679,71	17.301,34	17.617,33	24.312,18	26.221,67	12.768,86	119.372,32
Con manodopera familiare prevalente	326,29	504,38	1.257,65	1.516,25	3.103,24	3.297,05	5.859,06	8.389,96	8.560,11	32.813,99
Con manodopera extrafamiliare prevalente	114,71	144,60	300,85	423,79	769,17	325,76	859,36	1.659,67	3.741,38	8.339,29
Conduzione con salariati	29,25	32,69	73,41	194,80	316,00	290,79	671,42	1.718,17	31.830,75	35.157,28
Conduzione a colonia parziaria appoderata	0,78	2,96	16,60	27,55	34,95	-	34,00	124,78	118,10	359,72
Altra forma di conduzione	0,64	1,00	-	-	-	-	-	-	-	1,64
TOTALE	3.098,34	3.853,19	8.325,51	10.842,10	21.524,70	21.530,93	31.736,02	38.114,25	57.019,20	196.044,24
GIORNATE DI LAVORO AZIENDALE										
Conduzione diretta del coltivatore	195.529	124.390	211.582	207.268	364.333	281.166	312.645	228.576	99.408	2.024.897
Con solo manodopera familiare	170.989	105.286	172.644	169.043	300.258	225.090	246.495	159.592	51.701	1.601.098
Con manodopera familiare prevalente	18.645	16.186	34.793	29.189	54.532	47.255	55.644	59.039	31.379	346.662
Con manodopera extrafamiliare prevalente	5.895	2.918	4.145	9.036	9.543	8.821	10.506	9.945	16.328	77.137
Conduzione con salariati	1.818	720	1.552	14.505	13.464	2.449	8.091	15.503	126.976	185.078
Conduzione a colonia parziaria appoderata	61	52	97	47	57	-	1.120	1.240	1.969	4.643
Altra forma di conduzione	10	10	-	-	-	-	-	-	-	20
TOTALE	197.418	125.172	213.231	221.820	377.854	283.615	321.856	245.319	228.353	2.214.638

Tavola 2.3 - Aziende, relativa superficie agricola utilizzata (SAU) e numero di giornate di lavoro effettuate nell'azienda per classe di superficie agricola utilizzata e forma giuridica (superficie in ettari)

	CLASSI DI SUPERFICIE AGRICOLA UTILIZZATA									
FORME GIURIDICHE	Meno di 1	1 -- 2	2 -- 5	5 -- 10	10 -- 20	20--30	30 -- 50	50 -- 100	100 ed oltre	Totale
AZIENDE										
Azienda individuale	8.403	2.204	2.150	1.333	1.432	787	653	393	94	17.449
Comunanza o affittanza collettiva	5	-	1	1	2	3	4	1	1	18
Società di persone e di capitali	8	6	12	10	36	27	26	14	9	148
<i>Semplice</i>	8	6	10	10	34	25	23	14	6	136
<i>In nome collettivo</i>	-	-	2	-	2	1	2	-	1	8
<i>A responsabilità limitata</i>	-	-	-	-	-	-	1	-	-	1
<i>In accomandita semplice</i>	-	-	-	-	-	1	-	-	1	2
<i>In accomandita per azioni</i>	-	-	-	-	-	-	-	-	-	-
<i>Per azioni</i>	-	-	-	-	-	-	-	-	1	1
<i>Altro tipo</i>	-	-	-	-	-	-	-	-	-	-
Società cooperativa	1	-	1	4	3	5	7	8	5	34
Associazione di produttori	-	-	-	-	-	-	-	-	-	-
Ente pubblico	2	2	7	8	5	4	4	2	6	40
<i>Stato</i>	-	-	-	3	1	-	-	-	-	4
<i>Regione</i>	-	-	-	2	-	-	2	1	-	5
<i>Provincia</i>	-	-	-	-	-	-	-	-	-	-
<i>Comune</i>	2	2	5	1	3	3	2	1	6	25
<i>Comunità montana</i>	-	-	-	1	-	-	-	-	-	1
<i>Altro</i>	-	-	2	1	1	1	-	-	-	5
Altra forma giuridica	1	2	2	1	-	-	1	-	-	7
<i>Consorzio</i>	-	-	-	-	-	-	-	-	-	-
<i>Altro tipo forma giuridica</i>	1	2	2	1	-	-	1	-	-	7
TOTALE	8.420	2.214	2.173	1.357	1.478	826	695	418	115	17.696
SUPERFICIE AGRICOLA UTILIZZATA										
Azienda individuale	3.414,73	3.081,29	6.757,97	9.499,38	20.609,98	19.059,57	24.613,85	26.303,50	14.129,36	127.469,63
Comunanza o affittanza collettiva	1,87	-	4,80	5,07	21,67	76,51	156,78	57,00	106,50	430,20
Società di persone e di capitali	5,64	9,18	39,23	69,62	571,35	651,84	951,99	984,10	2.468,75	5.751,70
<i>Semplice</i>	5,64	9,18	35,23	69,62	548,19	603,36	855,92	984,10	851,22	3.962,46
<i>In nome collettivo</i>	-	-	4,00	-	23,16	23,40	62,27	-	116,96	229,79
<i>A responsabilità limitata</i>	-	-	-	-	-	-	33,80	-	-	33,80
<i>In accomandita semplice</i>	-	-	-	-	-	25,08	-	-	131,44	156,52
<i>In accomandita per azioni</i>	-	-	-	-	-	-	-	-	-	-
<i>Per azioni</i>	-	-	-	-	-	-	-	-	1.369,13	1.369,13
<i>Altro tipo</i>	-	-	-	-	-	-	-	-	-	-
Società cooperativa	0,70	-	3,66	27,97	44,42	123,05	259,16	557,56	975,89	1.992,41
Associazione di produttori	-	-	-	-	-	-	-	-	-	-
Ente pubblico	1,30	2,86	25,92	53,15	68,99	98,24	153,30	157,50	1.620,56	2.181,82
<i>Stato</i>	-	-	-	23,42	11,12	-	-	-	-	34,54
<i>Regione</i>	-	-	-	10,20	-	-	60,00	90,50	-	160,70
<i>Provincia</i>	-	-	-	-	-	-	-	-	-	-
<i>Comune</i>	1,30	2,86	20,40	6,00	46,80	74,71	93,30	67,00	1.620,56	1.932,93
<i>Comunità montana</i>	-	-	-	6,55	-	-	-	-	-	6,55
<i>Altro</i>	-	-	5,52	6,98	11,07	23,53	-	-	-	47,10
Altra forma giuridica	0,32	2,00	7,05	6,00	-	-	39,00	-	-	54,37
<i>Consorzio</i>	-	-	-	-	-	-	-	-	-	-
<i>Altro tipo forma giuridica</i>	0,32	2,00	7,05	6,00	-	-	39,00	-	-	54,37
TOTALE	3.424,56	3.095,33	6.838,63	9.661,19	21.316,41	20.009,21	26.174,08	28.059,66	19.301,06	137.880,13

Tavola 2.3 segue - Aziende, relativa superficie agricola utilizzata (SAU) e numero di giornate di lavoro effettuate nell'azienda per classe di superficie agricola utilizzata e forma giuridica (superficie in ettari)

FORME GIURIDICHE	CLASSI DI SUPERFICIE AGRICOLA UTILIZZATA									Totale
	Meno di 1	1 -- 2	2 -- 5	5 -- 10	10 -- 20	20--30	30 -- 50	50 -- 100	100 ed oltre	
	GIORNATE DI LAVORO AZIENDALE									
Azienda individuale	248.254	119.591	203.238	217.454	374.205	260.969	254.008	180.146	62.654	1.920.519
Comunanza o affittanza collettiva	191	-	300	50	206	1.320	2.550	1.169	1.062	6.848
Società di persone e di capitali	895	2.110	6.038	6.052	31.377	26.867	26.368	12.573	19.929	132.209
<i>Semplice</i>	895	2.110	5.948	6.052	26.377	26.302	25.568	12.573	5.326	111.151
<i>In nome collettivo</i>	-	-	90	-	5.000	10	290	-	10	5.400
<i>A responsabilità limitata</i>	-	-	-	-	-	-	510	-	-	510
<i>In accomandita semplice</i>	-	-	-	-	-	555	-	-	900	1.455
<i>In accomandita per azioni</i>	-	-	-	-	-	-	-	-	-	-
<i>Per azioni</i>	-	-	-	-	-	-	-	-	13.693	13.693
<i>Altro tipo</i>	-	-	-	-	-	-	-	-	-	-
Società cooperativa	660	-	80	4.445	3.097	2.712	7.106	6.811	4.520	29.431
Associazione di produttori	-	-	-	-	-	-	-	-	-	-
Ente pubblico	56	25	10.066	19.770	2.653	1.820	19.260	5.346	227	59.223
<i>Stato</i>	-	-	-	2.354	2.606	-	-	-	-	4.960
<i>Regione</i>	-	-	-	17.304	-	-	19.075	5.336	-	41.715
<i>Provincia</i>	-	-	-	-	-	-	-	-	-	-
<i>Comune</i>	56	25	1.686	90	37	420	185	10	227	2.736
<i>Comunità montana</i>	-	-	-	12	-	-	-	-	-	12
<i>Altro</i>	-	-	8.380	10	10	1.400	-	-	-	9.800
Altra forma giuridica	10	30	386	30	-	-	312	-	-	768
<i>Consorzio</i>	-	-	-	-	-	-	-	-	-	-
<i>Altro tipo forma giuridica</i>	10	30	386	30	-	-	312	-	-	768
TOTALE	250.066	121.756	220.108	247.801	411.538	293.688	309.604	206.045	88.392	2.148.998

Tavola 2.4 - Aziende, relativa superficie agricola utilizzata (SAU) e numero di giornate di lavoro effettuate nell'azienda per classe di superficie agricola utilizzata e forma di conduzione (superficie in ettari)

FORME DI CONDUZIONE	CLASSI DI SUPERFICIE AGRICOLA UTILIZZATA									Totale
	Meno di 1	1 -- 2	2 -- 5	5 -- 10	10 -- 20	20 -- 30	30 -- 50	50 -- 100	100 ed oltre	
AZIENDE										
Conduzione diretta del coltivatore	8.332	2.195	2.138	1.333	1.457	812	677	400	98	17.442
Con solo manodopera familiare	7.175	1.790	1.719	1.099	1.220	670	517	270	47	14.507
Con manodopera familiare prevalente	865	319	347	187	186	129	140	112	33	2.318
Con manodopera extrafamiliare prevalente	292	86	72	47	51	13	20	18	18	617
Conduzione con salariati	85	16	28	22	19	13	18	16	16	233
Conduzione a colonia parziaria appoderata	2	2	7	2	2	1	-	2	1	19
Altra forma di conduzione	1	1	-	-	-	-	-	-	-	2
TOTALE	8.420	2.214	2.173	1.357	1.478	826	695	418	115	17.696
SUPERFICIE AGRICOLA UTILIZZATA										
Conduzione diretta del coltivatore	3.390,90	3.069,13	6.723,86	9.493,55	21.023,93	19.663,82	25.524,63	26.817,86	14.689,61	130.397,29
Con solo manodopera familiare	2.872,19	2.492,95	5.410,16	7.847,27	17.592,23	16.170,50	19.396,62	17.973,73	6.650,60	96.406,25
Con manodopera familiare prevalente	387,49	447,05	1.081,31	1.326,04	2.715,52	3.151,21	5.367,52	7.584,92	4.792,47	26.853,53
Con manodopera extrafamiliare prevalente	131,22	129,13	232,39	320,24	716,18	342,11	760,49	1.259,21	3.246,54	7.137,51
Conduzione con salariati	32,58	22,28	90,42	151,96	257,60	319,39	649,45	1.127,57	4.505,16	7.156,41
Conduzione a colonia parziaria appoderata	0,76	2,92	24,35	15,68	34,88	26,00	-	114,23	106,29	325,11
Altra forma di conduzione	0,32	1,00	-	-	-	-	-	-	-	1,32
TOTALE	3.424,56	3.095,33	6.838,63	9.661,19	21.316,41	20.009,21	26.174,08	28.059,66	19.301,06	137.880,13
GIORNATE DI LAVORO AZIENDALE										
Conduzione diretta del coltivatore	247.651	121.162	208.390	223.046	398.964	285.971	281.155	187.542	65.623	2.019.504
Con solo manodopera familiare	215.828	98.876	169.246	183.160	332.443	229.980	216.208	121.457	29.956	1.597.154
Con manodopera familiare prevalente	24.812	19.620	35.749	31.310	55.745	45.620	56.182	57.447	19.649	346.134
Con manodopera extrafamiliare prevalente	7.011	2.666	3.395	8.576	10.776	10.371	8.765	8.638	16.018	76.216
Conduzione con salariati	2.344	532	11.594	24.735	12.517	6.597	28.449	17.263	20.800	124.831
Conduzione a colonia parziaria appoderata	61	52	124	20	57	1.120	-	1.240	1.969	4.643
Altra forma di conduzione	10	10	-	-	-	-	-	-	-	20
TOTALE	250.066	121.756	220.108	247.801	411.538	293.688	309.604	206.045	88.392	2.148.999

Tavola 2.5 - Aziende e relativa superficie totale per classe di superficie totale, forma di conduzione, titolo di possesso dei terreni e zona altimetrica (superficie in ettari) - TOTALE

FORME DI CONDUZIONE TITOLI DI POSSESSO DEI TERRENI	CLASSI DI SUPERFICIE TOTALE								Totale
	Meno di 1	1 -- 2	2 -- 5	5 -- 10	10 -- 20	20 -- 50	50 -- 100	100 ed oltre	
AZIENDE									
Solo in proprietà	5.700	2.055	1.843	885	674	566	155	37	11.915
Solo in affitto	65	45	55	47	47	57	10	3	329
Solo in uso gratuito	134	31	27	15	27	27	10	1	272
Parte in proprietà e parte in affitto	62	61	145	203	381	610	193	43	1.698
Parte in proprietà e parte in uso gratuito	92	69	50	50	31	31	5	4	332
Parte in affitto e parte in uso gratuito	2	-	3	7	13	17	5	1	48
Parte in proprietà, parte in affitto e parte in uso gratuito	1	4	8	8	24	47	11	1	104
Con solo manodopera familiare	6.056	2.265	2.131	1.215	1.197	1.355	389	90	14.698
Solo in proprietà	660	331	365	172	154	131	55	29	1.897
Solo in affitto	6	-	6	2	2	6	3	1	26
Solo in uso gratuito	6	1	2	-	2	6	2	2	21
Parte in proprietà e parte in affitto	6	10	22	33	47	124	56	19	317
Parte in proprietà e parte in uso gratuito	6	7	9	5	4	6	5	1	43
Parte in affitto e parte in uso gratuito	-	-	-	-	2	2	-	1	5
Parte in proprietà, parte in affitto e parte in uso gratuito	-	-	-	4	1	8	4	3	20
Con manodopera familiare prevalente	684	349	404	216	212	283	125	56	2.329
Solo in proprietà	236	99	90	55	42	23	11	9	565
Solo in affitto	-	-	-	-	1	1	2	-	4
Solo in uso gratuito	2	-	-	-	2	2	-	-	6
Parte in proprietà e parte in affitto	1	-	-	1	6	7	7	8	30
Parte in proprietà e parte in uso gratuito	1	1	3	2	1	2	2	1	13
Parte in affitto e parte in uso gratuito	-	-	-	1	1	-	1	-	3
Parte in proprietà, parte in affitto e parte in uso gratuito	-	-	-	-	-	1	-	1	2
Con manodopera extrafamiliare prevalente	240	100	93	59	53	36	23	19	623
Solo in proprietà	67	23	20	24	19	19	15	25	212
Solo in affitto	-	-	-	2	1	7	7	13	30
Solo in uso gratuito	-	-	1	1	-	-	1	11	14
Parte in proprietà e parte in affitto	1	-	1	-	2	1	1	8	14
Parte in proprietà e parte in uso gratuito	-	-	-	-	-	2	-	3	5
Parte in proprietà, parte in affitto e parte in uso gratuito	-	-	-	-	-	1	-	-	1
Conduzione con salariati	68	23	22	27	22	30	24	60	276
Solo in proprietà	2	2	5	4	2	-	-	-	15
Solo in affitto	-	-	-	-	-	1	1	-	2
Parte in proprietà e parte in affitto	-	-	-	-	-	-	1	1	2
Conduzione a colonia parziaria appoderata	2	2	5	4	2	1	2	1	19
Solo in proprietà	1	1	-	-	-	-	-	-	2
Altra forma di conduzione	1	1	-	-	-	-	-	-	2
Solo in proprietà	6.666	2.511	2.323	1.140	891	739	236	100	14.606
Solo in affitto	71	45	61	51	51	72	23	17	391
Solo in uso gratuito	142	32	30	16	31	35	13	14	313
Parte in proprietà e parte in affitto	70	71	168	237	436	742	258	79	2.061
Parte in proprietà e parte in uso gratuito	99	77	62	57	36	41	12	9	393
Parte in affitto e parte in uso gratuito	2	-	3	8	16	19	6	2	56
Parte in proprietà, parte in affitto e parte in uso gratuito	1	4	8	12	25	57	15	5	127
TOTALE	7.051	2.740	2.655	1.521	1.486	1.705	563	226	17.947

Tavola 2.5 segue - Aziende e relativa superficie totale per classe di superficie totale, forma di conduzione, titolo di possesso dei terreni e zona altimetrica (superficie in ettari) - COLLINA

FORME DI CONDUZIONE TITOLI DI POSSESSO DEI TERRENI	CLASSI DI SUPERFICIE TOTALE								Totale
	Meno di 1	1 -- 2	2 -- 5	5 -- 10	10 -- 20	20 -- 50	50 -- 100	100 ed oltre	
AZIENDE									
Solo in proprietà	2.615	945	809	408	336	327	87	24	5.551
Solo in affitto	33	16	16	17	26	24	8	3	143
Solo in uso gratuito	60	10	7	4	12	19	6	1	119
Parte in proprietà e parte in affitto	33	31	60	88	226	358	140	29	965
Parte in proprietà e parte in uso gratuito	35	34	20	22	18	21	3	3	156
Parte in affitto e parte in uso gratuito	1	-	-	1	6	9	2	1	20
Parte in proprietà, parte in affitto e parte in uso gratuito	1	1	4	4	13	34	5	1	63
Con solo manodopera familiare	2.778	1.037	916	544	637	792	251	62	7.017
Solo in proprietà	428	196	175	88	70	62	26	16	1.061
Solo in affitto	5	-	-	-	2	4	-	-	11
Solo in uso gratuito	5	1	1	-	1	-	1	2	11
Parte in proprietà e parte in affitto	5	5	12	11	20	41	29	8	131
Parte in proprietà e parte in uso gratuito	3	7	5	2	1	4	1	1	24
Parte in affitto e parte in uso gratuito	-	-	-	-	1	-	-	1	2
Parte in proprietà, parte in affitto e parte in uso gratuito	-	-	-	1	-	3	-	2	6
Con manodopera familiare prevalente	446	209	193	102	95	114	57	30	1.246
Solo in proprietà	117	41	48	29	27	7	8	6	283
Solo in affitto	-	-	-	-	-	1	-	-	1
Solo in uso gratuito	2	-	-	-	-	1	-	-	3
Parte in proprietà e parte in affitto	-	-	-	-	3	-	3	2	8
Parte in proprietà e parte in uso gratuito	-	-	1	-	-	1	1	-	3
Parte in affitto e parte in uso gratuito	-	-	-	-	-	-	1	-	1
Parte in proprietà, parte in affitto e parte in uso gratuito	-	-	-	-	-	-	-	-	-
Con manodopera extrafamiliare prevalente	119	41	49	29	30	10	13	8	299
Solo in proprietà	37	11	4	11	8	6	9	15	101
Solo in affitto	-	-	-	-	-	1	1	6	8
Solo in uso gratuito	-	-	-	-	-	-	-	8	8
Parte in proprietà e parte in affitto	-	-	-	-	-	-	-	4	4
Parte in proprietà e parte in uso gratuito	-	-	-	-	-	1	-	-	1
Parte in proprietà, parte in affitto e parte in uso gratuito	-	-	-	-	-	-	-	-	-
Conduzione con salariati	37	11	4	11	8	8	10	33	122
Solo in proprietà	2	1	-	-	-	-	-	-	3
Solo in affitto	-	-	-	-	-	-	-	-	-
Parte in proprietà e parte in affitto	-	-	-	-	-	-	1	-	1
Conduzione a colonia parziaria appoderata	2	1	-	-	-	-	1	-	4
Solo in proprietà	-	-	-	-	-	-	-	-	-
Altra forma di conduzione	-	-	-	-	-	-	-	-	-
Solo in proprietà	3.199	1.194	1.036	536	441	402	130	61	6.999
Solo in affitto	38	16	16	17	28	30	9	9	163
Solo in uso gratuito	67	11	8	4	13	20	7	11	141
Parte in proprietà e parte in affitto	38	36	72	99	249	399	173	43	1.109
Parte in proprietà e parte in uso gratuito	38	41	26	24	19	27	5	4	184
Parte in affitto e parte in uso gratuito	1	-	-	1	7	9	3	2	23
Parte in proprietà, parte in affitto e parte in uso gratuito	1	1	4	5	13	37	5	3	69
TOTALE	3.382	1.299	1.162	686	770	924	332	133	8.688

Tavola 2.5 segue - Aziende e relativa superficie totale per classe di superficie totale, forma di conduzione, titolo di possesso dei terreni e zona altimetrica (superficie in ettari) - PIANURA

FORME DI CONDUZIONE TITOLI DI POSSESSO DEI TERRENI	CLASSI DI SUPERFICIE TOTALE								Totale
	Meno di 1	1 -- 2	2 -- 5	5 -- 10	10 -- 20	20 -- 50	50 -- 100	100 ed oltre	
AZIENDE									
Solo in proprietà	3.085	1.110	1.034	477	338	239	68	13	6.364
Solo in affitto	32	29	39	30	21	33	2	-	186
Solo in uso gratuito	74	21	20	11	15	8	4	-	153
Parte in proprietà e parte in affitto	29	30	85	115	155	252	53	14	733
Parte in proprietà e parte in uso gratuito	57	35	30	28	13	10	2	1	176
Parte in affitto e parte in uso gratuito	1	-	3	6	7	8	3	-	28
Parte in proprietà, parte in affitto e parte in uso gratuito	-	3	4	4	11	13	6	-	41
Con solo manodopera familiare	3.278	1.228	1.215	671	560	563	138	28	7.681
Solo in proprietà	232	135	190	84	84	69	29	13	836
Solo in affitto	1	-	6	2	-	2	3	1	15
Solo in uso gratuito	1	-	1	-	1	6	1	-	10
Parte in proprietà e parte in affitto	1	5	10	22	27	83	27	11	186
Parte in proprietà e parte in uso gratuito	3	-	4	3	3	2	4	-	19
Parte in affitto e parte in uso gratuito	-	-	-	-	1	2	-	-	3
Parte in proprietà, parte in affitto e parte in uso gratuito	-	-	-	3	1	5	4	1	14
Con manodopera familiare prevalente	238	140	211	114	117	169	68	26	1.083
Solo in proprietà	119	58	42	26	15	16	3	3	282
Solo in affitto	-	-	-	-	1	-	2	-	3
Solo in uso gratuito	-	-	-	-	2	1	-	-	3
Parte in proprietà e parte in affitto	1	-	-	1	3	7	4	6	22
Parte in proprietà e parte in uso gratuito	1	1	2	2	1	1	1	1	10
Parte in affitto e parte in uso gratuito	-	-	-	1	1	-	-	-	2
Parte in proprietà, parte in affitto e parte in uso gratuito	-	-	-	-	-	1	-	1	2
Con manodopera extrafamiliare prevalente	121	59	44	30	23	26	10	11	324
Solo in proprietà	30	12	16	13	11	13	6	10	111
Solo in affitto	-	-	-	2	1	6	6	7	22
Solo in uso gratuito	-	-	1	1	-	-	1	3	6
Parte in proprietà e parte in affitto	1	-	1	-	2	1	1	4	10
Parte in proprietà e parte in uso gratuito	-	-	-	-	-	1	-	3	4
Parte in proprietà, parte in affitto e parte in uso gratuito	-	-	-	-	-	1	-	-	1
Conduzione con salariati	31	12	18	16	14	22	14	27	154
Solo in proprietà	-	1	5	4	2	-	-	-	12
Solo in affitto	-	-	-	-	-	1	1	-	2
Parte in proprietà e parte in affitto	-	-	-	-	-	-	-	1	1
Conduzione a colonia parziaria appoderata	-	1	5	4	2	1	1	1	15
Solo in proprietà	1	1	-	-	-	-	-	-	2
Altra forma di conduzione	1	1	-	-	-	-	-	-	2
Solo in proprietà	3.467	1.317	1.287	604	450	337	106	39	7.607
Solo in affitto	33	29	45	34	23	42	14	8	228
Solo in uso gratuito	75	21	22	12	18	15	6	3	172
Parte in proprietà e parte in affitto	32	35	96	138	187	343	85	36	952
Parte in proprietà e parte in uso gratuito	61	36	36	33	17	14	7	5	209
Parte in affitto e parte in uso gratuito	1	-	3	7	9	10	3	-	33
Parte in proprietà, parte in affitto e parte in uso gratuito	-	3	4	7	12	20	10	2	58
TOTALE	3.669	1.441	1.493	835	716	781	231	93	9.259

Tavola 2.5 segue - Aziende e relativa superficie totale per classe di superficie totale, forma di conduzione, titolo di possesso dei terreni e zona altimetrica (superficie in ettari) - TOTALE

FORME DI CONDUZIONE TITOLI DI POSSESSO DEI TERRENI	CLASSI DI SUPERFICIE TOTALE								Totale
	Meno di 1	1 -- 2	2 -- 5	5 -- 10	10 -- 20	20 -- 50	50 -- 100	100 ed oltre	
SUPERFICIE TOTALE									
Solo in proprietà	2.462,86	2.878,85	5.716,43	6.296,38	9.547,12	17.404,96	10.188,89	5.429,71	59.925,20
Solo in affitto	26,66	53,51	175,93	327,63	678,90	1.746,56	681,24	382,00	4.072,43
Solo in uso gratuito	48,89	43,00	81,84	108,53	375,86	764,35	585,78	136,08	2.144,33
Parte in proprietà e parte in affitto	37,22	86,93	493,73	1.505,78	5.723,32	19.103,78	13.250,78	5.884,45	46.085,99
Parte in proprietà e parte in uso gratuito	49,45	99,28	171,90	343,74	425,06	939,76	312,06	694,85	3.036,10
Parte in affitto e parte in uso gratuito	1,14	-	8,42	43,85	208,94	515,41	404,34	124,11	1.306,21
Parte in proprietà, parte in affitto e parte in uso gratuito	0,45	5,99	28,75	53,80	342,14	1.454,69	798,58	117,66	2.802,06
Con solo manodopera familiare	2.626,67	3.167,56	6.677,00	8.679,71	17.301,34	41.929,51	26.221,67	12.768,86	119.372,32
Solo in proprietà	314,68	477,14	1.126,45	1.189,53	2.209,10	4.199,20	3.797,57	4.312,94	17.626,61
Solo in affitto	1,86	-	17,99	17,68	28,27	169,50	229,68	103,00	567,98
Solo in uso gratuito	2,87	1,18	7,07	-	35,31	207,88	115,82	321,24	691,37
Parte in proprietà e parte in affitto	3,55	15,59	70,39	241,36	718,20	4.037,95	3.608,89	2.951,14	11.647,07
Parte in proprietà e parte in uso gratuito	3,33	10,47	35,75	33,80	62,44	175,95	326,02	240,85	888,61
Parte in affitto e parte in uso gratuito	-	-	-	-	30,62	53,21	-	154,22	238,05
Parte in proprietà, parte in affitto e parte in uso gratuito	-	-	-	33,88	19,30	312,42	311,98	476,72	1.154,30
Con manodopera familiare prevalente	326,29	504,38	1.257,65	1.516,25	3.103,24	9.156,11	8.389,96	8.560,11	32.813,99
Solo in proprietà	112,34	143,60	292,13	394,07	605,37	740,90	811,23	2.030,68	5.130,32
Solo in affitto	-	-	-	-	14,31	25,00	111,45	-	150,76
Solo in uso gratuito	1,29	-	-	-	34,26	54,91	-	-	90,46
Parte in proprietà e parte in affitto	0,33	-	-	8,02	88,90	252,91	535,72	1.328,38	2.214,26
Parte in proprietà e parte in uso gratuito	0,75	1,00	8,72	12,75	14,01	61,66	149,07	237,27	485,23
Parte in affitto e parte in uso gratuito	-	-	-	8,95	12,32	-	52,20	-	73,47
Parte in proprietà, parte in affitto e parte in uso gratuito	-	-	-	-	-	49,74	-	145,05	194,79
Con manodopera extrafamiliare prevalente	114,71	144,60	300,85	423,79	769,17	1.185,12	1.659,67	3.741,38	8.339,29
Solo in proprietà	28,40	32,69	67,43	171,73	276,85	588,72	1.075,71	14.776,53	17.018,06
Solo in affitto	-	-	-	15,67	14,70	253,07	501,83	5.645,79	6.431,06
Solo in uso gratuito	-	-	3,14	7,40	-	-	54,00	6.611,82	6.676,36
Parte in proprietà e parte in affitto	0,85	-	2,84	-	24,45	38,42	86,63	2.842,10	2.995,29
Parte in proprietà e parte in uso gratuito	-	-	-	-	-	48,70	-	1.954,51	2.003,21
Parte in proprietà, parte in affitto e parte in uso gratuito	-	-	-	-	-	33,30	-	-	33,30
Conduzione con salariati	29,25	32,69	73,41	194,80	316,00	962,21	1.718,17	31.830,75	35.157,28
Solo in proprietà	0,78	2,96	16,60	27,55	34,95	-	-	-	82,84
Solo in affitto	-	-	-	-	-	34,00	60,00	-	94,00
Parte in proprietà e parte in affitto	-	-	-	-	-	-	64,78	118,10	182,88
Conduzione a colonia parziaria appoderata	0,78	2,96	16,60	27,55	34,95	34,00	124,78	118,10	359,72
Solo in proprietà	0,64	1,00	-	-	-	-	-	-	1,64
Altra forma di conduzione	0,64	1,00	-	-	-	-	-	-	1,64
Solo in proprietà	2.919,70	3.536,24	7.219,04	8.079,26	12.673,39	22.933,78	15.873,40	26.549,86	99.784,67
Solo in affitto	28,52	53,51	193,92	360,98	736,18	2.228,13	1.584,20	6.130,79	11.316,23
Solo in uso gratuito	53,05	44,18	92,05	115,93	445,43	1.027,14	755,60	7.069,14	9.602,52
Parte in proprietà e parte in affitto	41,95	102,52	566,96	1.755,16	6.554,87	23.433,06	17.546,80	13.124,17	63.125,49
Parte in proprietà e parte in uso gratuito	53,53	110,75	216,37	390,29	501,51	1.226,07	787,15	3.127,48	6.413,15
Parte in affitto e parte in uso gratuito	1,14	-	8,42	52,80	251,88	568,62	456,54	278,33	1.617,73
Parte in proprietà, parte in affitto e parte in uso gratuito	0,45	5,99	28,75	87,68	361,44	1.850,15	1.110,56	739,43	4.184,45
TOTALE	3.098,34	3.853,19	8.325,51	10.842,10	21.524,70	53.266,95	38.114,25	57.019,20	196.044,24

Tavola 2.5 segue - Aziende e relativa superficie totale per classe di superficie totale, forma di conduzione, titolo di possesso dei terreni e zona altimetrica (superficie in ettari) - COLLINA

FORME DI CONDUZIONE TITOLI DI POSSESSO DEI TERRENI	CLASSI DI SUPERFICIE TOTALE								
	Meno di 1	1 -- 2	2 -- 5	5 -- 10	10 -- 20	20 -- 50	50 -- 100	100 ed oltre	Totale
SUPERFICIE TOTALE									
Solo in proprietà	1.159,89	1.312,87	2.520,18	2.930,36	4.730,15	10.207,61	5.853,77	3.676,25	32.391,08
Solo in affitto	13,69	17,41	57,02	130,62	372,58	749,56	514,43	382,00	2.237,31
Solo in uso gratuito	23,81	13,92	21,05	27,49	170,44	546,72	341,75	136,08	1.281,26
Parte in proprietà e parte in affitto	20,79	45,12	212,58	654,99	3.436,44	11.129,22	9.646,85	3.783,81	28.929,80
Parte in proprietà e parte in uso gratuito	20,39	48,77	67,71	159,10	249,99	652,39	189,71	576,71	1.964,77
Parte in affitto e parte in uso gratuito	0,60	-	-	5,32	94,05	261,45	124,90	124,11	610,43
Parte in proprietà, parte in affitto e parte in uso gratuito	0,45	1,20	15,11	24,18	193,72	1.013,99	350,69	117,66	1.717,00
Con solo manodopera familiare	1.239,62	1.439,29	2.893,65	3.932,06	9.247,37	24.560,94	17.022,10	8.796,62	69.131,65
Solo in proprietà	202,43	282,48	534,98	611,76	980,22	2.065,98	1.818,46	2.446,83	8.943,14
Solo in affitto	1,69	-	-	-	28,27	111,40	-	-	141,36
Solo in uso gratuito	2,27	1,18	4,47	-	16,49	-	58,57	321,24	404,22
Parte in proprietà e parte in affitto	3,38	7,49	35,03	81,09	303,10	1.371,63	1.918,81	1.406,70	5.127,23
Parte in proprietà e parte in uso gratuito	1,73	10,47	20,11	12,87	12,10	111,74	63,06	240,85	472,93
Parte in affitto e parte in uso gratuito	-	-	-	-	18,03	-	-	154,22	172,25
Parte in proprietà, parte in affitto e parte in uso gratuito	-	-	-	8,41	-	122,62	-	336,87	467,90
Con manodopera familiare prevalente	211,50	301,62	594,59	714,13	1.358,21	3.783,37	3.858,90	4.906,71	15.729,03
Solo in proprietà	55,19	57,51	159,57	212,74	377,71	255,39	564,41	1.424,88	3.107,40
Solo in affitto	-	-	-	-	-	25,00	-	-	25,00
Solo in uso gratuito	1,29	-	-	-	-	21,04	-	-	22,33
Parte in proprietà e parte in affitto	-	-	-	-	46,11	-	229,68	281,80	557,59
Parte in proprietà e parte in uso gratuito	-	-	2,10	-	-	28,49	81,00	-	111,59
Parte in affitto e parte in uso gratuito	-	-	-	-	-	-	52,20	-	52,20
Parte in proprietà, parte in affitto e parte in uso gratuito	-	-	-	-	-	-	-	-	-
Con manodopera extrafamiliare prevalente	56,48	57,51	161,67	212,74	423,82	329,92	927,29	1.706,68	3.876,11
Solo in proprietà	14,75	16,69	14,71	80,45	120,02	169,70	645,52	7.613,12	8.674,96
Solo in affitto	-	-	-	-	-	37,26	76,29	3.174,51	3.288,06
Solo in uso gratuito	-	-	-	-	-	-	-	5.857,01	5.857,01
Parte in proprietà e parte in affitto	-	-	-	-	-	-	-	1.144,13	1.144,13
Parte in proprietà e parte in uso gratuito	-	-	-	-	-	28,00	-	-	28,00
Parte in proprietà, parte in affitto e parte in uso gratuito	-	-	-	-	-	-	-	-	-
Conduzione con salariati	14,75	16,69	14,71	80,45	120,02	234,96	721,81	17.788,77	18.992,16
Solo in proprietà	0,78	1,90	-	-	-	-	-	-	2,68
Solo in affitto	-	-	-	-	-	-	-	-	-
Parte in proprietà e parte in affitto	-	-	-	-	-	-	64,78	-	64,78
Conduzione a colonia parziaria appoderata	0,78	1,90	-	-	-	-	64,78	-	67,46
Solo in proprietà	-	-	-	-	-	-	-	-	-
Altra forma di conduzione	-	-	-	-	-	-	-	-	-
Solo in proprietà	1.433,04	1.671,45	3.229,44	3.835,31	6.208,10	12.698,68	8.882,16	15.161,08	53.119,26
Solo in affitto	15,38	17,41	57,02	130,62	400,85	923,22	590,72	3.556,51	5.691,73
Solo in uso gratuito	27,37	15,10	25,52	27,49	186,93	567,76	400,32	6.314,33	7.564,82
Parte in proprietà e parte in affitto	24,17	52,61	247,61	736,08	3.785,65	12.500,85	11.860,12	6.616,44	35.823,53
Parte in proprietà e parte in uso gratuito	22,12	59,24	89,92	171,97	262,09	820,62	333,77	817,56	2.577,29
Parte in affitto e parte in uso gratuito	0,60	-	-	5,32	112,08	261,45	177,10	278,33	834,88
Parte in proprietà, parte in affitto e parte in uso gratuito	0,45	1,20	15,11	32,59	193,72	1.136,61	350,69	454,53	2.184,90
TOTALE	1.523,13	1.817,01	3.664,62	4.939,38	11.149,42	28.909,19	22.594,88	33.198,78	107.796,41

Tavola 2.5 segue - Aziende e relativa superficie totale per classe di superficie totale, forma di conduzione, titolo di possesso dei terreni e zona altimetrica (superficie in ettari) - PIANURA

FORME DI CONDUZIONE TITOLI DI POSSESSO DEI TERRENI	CLASSI DI SUPERFICIE TOTALE								
	Meno di 1	1 -- 2	2 -- 5	5 -- 10	10 -- 20	20 -- 50	50 -- 100	100 ed oltre	Totale
SUPERFICIE TOTALE									
Solo in proprietà	1.302,97	1.565,98	3.196,25	3.366,02	4.816,97	7.197,35	4.335,12	1.753,46	27.534,12
Solo in affitto	12,97	36,10	118,91	197,01	306,32	997,00	166,81	-	1.835,12
Solo in uso gratuito	25,08	29,08	60,79	81,04	205,42	217,63	244,03	-	863,07
Parte in proprietà e parte in affitto	16,43	41,81	281,15	850,79	2.286,88	7.974,56	3.603,93	2.100,64	17.156,19
Parte in proprietà e parte in uso gratuito	29,06	50,51	104,19	184,64	175,07	287,37	122,35	118,14	1.071,33
Parte in affitto e parte in uso gratuito	0,54	-	8,42	38,53	114,89	253,96	279,44	-	695,78
Parte in proprietà, parte in affitto e parte in uso gratuito	-	4,79	13,64	29,62	148,42	440,70	447,89	-	1.085,06
Con solo manodopera familiare	1.387,05	1.728,27	3.783,35	4.747,65	8.053,97	17.368,57	9.199,57	3.972,24	50.240,67
Solo in proprietà	112,25	194,66	591,47	577,77	1.228,88	2.133,22	1.979,11	1.866,11	8.683,47
Solo in affitto	0,17	-	17,99	17,68	-	58,10	229,68	103,00	426,62
Solo in uso gratuito	0,60	-	2,60	-	18,82	207,88	57,25	-	287,15
Parte in proprietà e parte in affitto	0,17	8,10	35,36	160,27	415,10	2.666,32	1.690,08	1.544,44	6.519,84
Parte in proprietà e parte in uso gratuito	1,60	-	15,64	20,93	50,34	64,21	262,96	-	415,68
Parte in affitto e parte in uso gratuito	-	-	-	-	12,59	53,21	-	-	65,80
Parte in proprietà, parte in affitto e parte in uso gratuito	-	-	-	25,47	19,30	189,80	311,98	139,85	686,40
Con manodopera familiare prevalente	114,79	202,76	663,06	802,12	1.745,03	5.372,74	4.531,06	3.653,40	17.084,96
Solo in proprietà	57,15	86,09	132,56	181,33	227,66	485,51	246,82	605,80	2.022,92
Solo in affitto	-	-	-	-	14,31	-	111,45	-	125,76
Solo in uso gratuito	-	-	-	-	34,26	33,87	-	-	68,13
Parte in proprietà e parte in affitto	0,33	-	-	8,02	42,79	252,91	306,04	1.046,58	1.656,67
Parte in proprietà e parte in uso gratuito	0,75	1,00	6,62	12,75	14,01	33,17	68,07	237,27	373,64
Parte in affitto e parte in uso gratuito	-	-	-	8,95	12,32	-	-	-	21,27
Parte in proprietà, parte in affitto e parte in uso gratuito	-	-	-	-	-	49,74	-	145,05	194,79
Con manodopera extrafamiliare prevalente	58,23	87,09	139,18	211,05	345,35	855,20	732,38	2.034,70	4.463,18
Solo in proprietà	13,65	16,00	52,72	91,28	156,83	419,02	430,19	7.163,41	8.343,10
Solo in affitto	-	-	-	15,67	14,70	215,81	425,54	2.471,28	3.143,00
Solo in uso gratuito	-	-	3,14	7,40	-	-	54,00	754,81	819,35
Parte in proprietà e parte in affitto	0,85	-	2,84	-	24,45	38,42	86,63	1.697,97	1.851,16
Parte in proprietà e parte in uso gratuito	-	-	-	-	-	20,70	-	1.954,51	1.975,21
Parte in proprietà, parte in affitto e parte in uso gratuito	-	-	-	-	-	33,30	-	-	33,30
Conduzione con salariati	14,50	16,00	58,70	114,35	195,98	727,25	996,36	14.041,98	16.165,12
Solo in proprietà	-	1,06	16,60	27,55	34,95	-	-	-	80,16
Solo in affitto	-	-	-	-	-	34,00	60,00	-	94,00
Parte in proprietà e parte in affitto	-	-	-	-	-	-	-	118,10	118,10
Conduzione a colonia parziaria appoderata	-	1,06	16,60	27,55	34,95	34,00	60,00	118,10	292,26
Solo in proprietà	0,64	1,00	-	-	-	-	-	-	1,64
Altra forma di conduzione	0,64	1,00	-	-	-	-	-	-	1,64
Solo in proprietà	1.486,66	1.864,79	3.989,60	4.243,95	6.465,29	10.235,10	6.991,24	11.388,78	46.665,41
Solo in affitto	13,14	36,10	136,90	230,36	335,33	1.304,91	993,48	2.574,28	5.624,50
Solo in uso gratuito	25,68	29,08	66,53	88,44	258,50	459,38	355,28	754,81	2.037,70
Parte in proprietà e parte in affitto	17,78	49,91	319,35	1.019,08	2.769,22	10.932,21	5.686,68	6.507,73	27.301,96
Parte in proprietà e parte in uso gratuito	31,41	51,51	126,45	218,32	239,42	405,45	453,38	2.309,92	3.835,86
Parte in affitto e parte in uso gratuito	0,54	-	8,42	47,48	139,80	307,17	279,44	-	782,85
Parte in proprietà, parte in affitto e parte in uso gratuito	-	4,79	13,64	55,09	167,72	713,54	759,87	284,90	1.999,55
TOTALE	1.575,21	2.036,18	4.660,89	5.902,72	10.375,28	24.357,76	15.519,37	23.820,42	88.247,83

Tavola 2.6 - Aziende e relativa superficie agricola utilizzata (SAU) per classe di superficie agricola utilizzata, forma di conduzione, titolo di possesso dei terreni e zona altimetrica (superficie in ettari) - TOTALE

FORME DI CONDUZIONE TITOLI DI POSSESSO DEI TERRENI	CLASSI DI SUPERFICIE AGRICOLA UTILIZZATA								Totale
	Meno di 1	1 -- 2	2 -- 5	5 -- 10	10 -- 20	20 -- 50	50 -- 100	100 ed oltre	
AZIENDE									
Solo in proprietà	6.746	1.657	1.431	749	616	495	101	21	11.816
Solo in affitto	94	20	56	53	52	49	10	-	334
Solo in uso gratuito	155	24	19	18	33	23	4	1	277
Parte in proprietà e parte in affitto	67	44	148	217	441	546	142	21	1.626
Parte in proprietà e parte in uso gratuito	107	43	51	45	35	22	2	3	308
Parte in affitto e parte in uso gratuito	3	-	5	6	17	14	3	1	49
Parte in proprietà, parte in affitto e parte in uso gratuito	3	2	9	11	26	38	8	-	97
Con solo manodopera familiare	7.175	1.790	1.719	1.099	1.220	1.187	270	47	14.507
Solo in proprietà	837	302	306	145	124	114	53	16	1.897
Solo in affitto	7	-	6	3	2	7	1	1	27
Solo in uso gratuito	7	-	2	-	2	7	1	2	21
Parte in proprietà e parte in affitto	6	11	26	30	51	125	48	11	308
Parte in proprietà e parte in uso gratuito	8	6	7	4	3	8	3	1	40
Parte in affitto e parte in uso gratuito	-	-	-	-	3	1	-	1	5
Parte in proprietà, parte in affitto e parte in uso gratuito	-	-	-	5	1	7	6	1	20
Con manodopera familiare prevalente	865	319	347	187	186	269	112	33	2.318
Solo in proprietà	288	84	71	43	36	21	8	9	560
Solo in affitto	-	-	-	-	2	-	2	-	4
Solo in uso gratuito	2	1	-	-	4	-	-	-	7
Parte in proprietà e parte in affitto	1	-	-	1	6	9	6	7	30
Parte in proprietà e parte in uso gratuito	1	1	1	2	2	1	2	1	11
Parte in affitto e parte in uso gratuito	-	-	-	1	1	1	-	-	3
Parte in proprietà, parte in affitto e parte in uso gratuito	-	-	-	-	-	1	-	1	2
Con manodopera extrafamiliare prevalente	292	86	72	47	51	33	18	18	617
Solo in proprietà	84	16	25	18	16	18	6	8	191
Solo in affitto	-	-	-	3	1	8	7	4	23
Solo in uso gratuito	-	-	2	1	-	3	1	-	7
Parte in proprietà e parte in affitto	1	-	1	-	2	1	2	4	11
Parte in proprietà, parte in affitto e parte in uso gratuito	-	-	-	-	-	1	-	-	1
Conduzione con salariati	85	16	28	22	19	31	16	16	233
Solo in proprietà	2	2	7	2	2	-	-	-	15
Solo in affitto	-	-	-	-	-	1	1	-	2
Parte in proprietà e parte in affitto	-	-	-	-	-	-	1	1	2
Conduzione a colonia parziaria appoderata	2	2	7	2	2	1	2	1	19
Solo in proprietà	1	1	-	-	-	-	-	-	2
Altra forma di conduzione	1	1	-	-	-	-	-	-	2
Solo in proprietà	7.958	2.062	1.840	957	794	648	168	54	14.481
Solo in affitto	101	20	62	59	57	65	21	5	390
Solo in uso gratuito	164	25	23	19	39	33	6	3	312
Parte in proprietà e parte in affitto	75	55	175	248	500	681	199	44	1.977
Parte in proprietà e parte in uso gratuito	116	50	59	51	40	31	7	5	359
Parte in affitto e parte in uso gratuito	3	-	5	7	21	16	3	2	57
Parte in proprietà, parte in affitto e parte in uso gratuito	3	2	9	16	27	47	14	2	120
TOTALE	8.420	2.214	2.173	1.357	1.478	1.521	418	115	17.696

Tavola 2.6 segue - Aziende e relativa superficie agricola utilizzata (SAU) per classe di superficie agricola utilizzata, forma di conduzione, titolo di possesso dei terreni e zona altimetrica (superficie in ettari) - COLLINA

FORME DI CONDUZIONE TITOLI DI POSSESSO DEI TERRENI	CLASSI DI SUPERFICIE AGRICOLA UTILIZZATA								Totale
	Meno di 1	1 -- 2	2 -- 5	5 -- 10	10 -- 20	10 -- 50	50 -- 100	100 ed oltre	
AZIENDE									
Solo in proprietà	3.181	768	588	345	291	280	57	14	5.524
Solo in affitto	48	8	17	20	29	23	8	-	153
Solo in uso gratuito	67	8	5	4	18	15	3	1	121
Parte in proprietà e parte in affitto	39	24	68	105	270	313	103	11	933
Parte in proprietà e parte in uso gratuito	43	23	23	23	20	14	2	2	150
Parte in affitto e parte in uso gratuito	1	-	2	1	8	7	1	1	21
Parte in proprietà, parte in affitto e parte in uso gratuito	1	-	6	6	17	23	4	-	57
Con solo manodopera familiare	3.380	831	709	504	653	675	178	29	6.959
Solo in proprietà	559	166	147	60	51	48	24	8	1.063
Solo in affitto	6	-	-	1	2	3	-	-	12
Solo in uso gratuito	6	-	1	-	1	1	-	2	11
Parte in proprietà e parte in affitto	5	6	15	7	23	41	20	6	123
Parte in proprietà e parte in uso gratuito	5	6	3	2	-	5	-	1	22
Parte in affitto e parte in uso gratuito	-	-	-	-	1	-	-	1	2
Parte in proprietà, parte in affitto e parte in uso gratuito	-	-	-	2	-	2	1	1	6
Con manodopera familiare prevalente	581	178	166	72	78	100	45	19	1.239
Solo in proprietà	149	30	39	25	19	8	5	6	281
Solo in affitto	-	-	-	-	1	-	-	-	1
Solo in uso gratuito	2	1	-	-	1	-	-	-	4
Parte in proprietà e parte in affitto	-	-	-	-	3	1	2	2	8
Parte in proprietà e parte in uso gratuito	-	-	-	-	1	-	1	-	2
Parte in affitto e parte in uso gratuito	-	-	-	-	-	1	-	-	1
Parte in proprietà, parte in affitto e parte in uso gratuito	-	-	-	-	-	-	-	-	-
Con manodopera extrafamiliare prevalente	151	31	39	25	25	10	8	8	297
Solo in proprietà	45	9	8	4	6	5	3	4	84
Solo in affitto	-	-	-	1	-	1	2	-	4
Solo in uso gratuito	-	-	1	-	-	2	-	-	3
Parte in proprietà e parte in affitto	-	-	-	-	-	-	1	2	3
Parte in proprietà, parte in affitto e parte in uso gratuito	-	-	-	-	-	-	-	-	-
Conduzione con salariati	45	9	9	5	6	8	6	6	94
Solo in proprietà	2	1	-	-	-	-	-	-	3
Solo in affitto	-	-	-	-	-	-	-	-	-
Parte in proprietà e parte in affitto	-	-	-	-	-	-	1	-	1
Conduzione a colonia parziaria appoderata	2	1	-	-	-	-	1	-	4
Solo in proprietà	-	-	-	-	-	-	-	-	-
Altra forma di conduzione	-	-	-	-	-	-	-	-	-
Solo in proprietà	3.936	974	782	434	367	341	89	32	6.955
Solo in affitto	54	8	17	22	32	27	10	-	170
Solo in uso gratuito	75	9	7	4	20	18	3	3	139
Parte in proprietà e parte in affitto	44	30	83	112	296	355	127	21	1.068
Parte in proprietà e parte in uso gratuito	48	29	26	25	21	19	3	3	174
Parte in affitto e parte in uso gratuito	1	-	2	1	9	8	1	2	24
Parte in proprietà, parte in affitto e parte in uso gratuito	1	-	6	8	17	25	5	1	63
TOTALE	4.159	1.050	923	606	762	793	238	62	8.593

Tavola 2.6 segue - Aziende e relativa superficie agricola utilizzata (SAU) per classe di superficie agricola utilizzata, forma di conduzione, titolo di possesso dei terreni e zona altimetrica (superficie in ettari) - PIANURA

FORME DI CONDUZIONE TITOLI DI POSSESSO DEI TERRENI	CLASSI DI SUPERFICIE AGRICOLA UTILIZZATA								Totale
	Meno di 1	1 -- 2	2 -- 5	5 -- 10	10 -- 20	20 -- 50	50 -- 100	100 ed oltre	
AZIENDE									
Solo in proprietà	3.565	889	843	404	325	215	44	7	6.292
Solo in affitto	46	12	39	33	23	26	2	-	181
Solo in uso gratuito	88	16	14	14	15	8	1	-	156
Parte in proprietà e parte in affitto	28	20	80	112	171	233	39	10	693
Parte in proprietà e parte in uso gratuito	64	20	28	22	15	8	-	1	158
Parte in affitto e parte in uso gratuito	2	-	3	5	9	7	2	-	28
Parte in proprietà, parte in affitto e parte in uso gratuito	2	2	3	5	9	15	4	-	40
Con solo manodopera familiare	3.795	959	1.010	595	567	512	92	18	7.548
Solo in proprietà	278	136	159	85	73	66	29	8	834
Solo in affitto	1	-	6	2	-	4	1	1	15
Solo in uso gratuito	1	-	1	-	1	6	1	-	10
Parte in proprietà e parte in affitto	1	5	11	23	28	84	28	5	185
Parte in proprietà e parte in uso gratuito	3	-	4	2	3	3	3	-	18
Parte in affitto e parte in uso gratuito	-	-	-	-	2	1	-	-	3
Parte in proprietà, parte in affitto e parte in uso gratuito	-	-	-	3	1	5	5	-	14
Con manodopera familiare prevalente	284	141	181	115	108	169	67	14	1.079
Solo in proprietà	139	54	32	18	17	13	3	3	279
Solo in affitto	-	-	-	-	1	-	2	-	3
Solo in uso gratuito	-	-	-	-	3	-	-	-	3
Parte in proprietà e parte in affitto	1	-	-	1	3	8	4	5	22
Parte in proprietà e parte in uso gratuito	1	1	1	2	1	1	1	1	9
Parte in affitto e parte in uso gratuito	-	-	-	1	1	-	-	-	2
Parte in proprietà, parte in affitto e parte in uso gratuito	-	-	-	-	-	1	-	1	2
Con manodopera extrafamiliare prevalente	141	55	33	22	26	23	10	10	320
Solo in proprietà	39	7	17	14	10	13	3	4	107
Solo in affitto	-	-	-	2	1	7	5	4	19
Solo in uso gratuito	-	-	1	1	-	1	1	-	4
Parte in proprietà e parte in affitto	1	-	1	-	2	1	1	2	8
Parte in proprietà, parte in affitto e parte in uso gratuito	-	-	-	-	-	1	-	-	1
Conduzione con salariati	40	7	19	17	13	23	10	10	139
Solo in proprietà	-	1	7	2	2	-	-	-	12
Solo in affitto	-	-	-	-	-	1	1	-	2
Parte in proprietà e parte in affitto	-	-	-	-	-	-	-	1	1
Conduzione a colonia parziaria appoderata	-	1	7	2	2	1	1	1	15
Solo in proprietà	1	1	-	-	-	-	-	-	2
Altra forma di conduzione	1	1	-	-	-	-	-	-	2
Solo in proprietà	4.022	1.088	1.058	523	427	307	79	22	7.526
Solo in affitto	47	12	45	37	25	38	11	5	220
Solo in uso gratuito	89	16	16	15	19	15	3	-	173
Parte in proprietà e parte in affitto	31	25	92	136	204	326	72	23	909
Parte in proprietà e parte in uso gratuito	68	21	33	26	19	12	4	2	185
Parte in affitto e parte in uso gratuito	2	-	3	6	12	8	2	-	33
Parte in proprietà, parte in affitto e parte in uso gratuito	2	2	3	8	10	22	9	1	57
TOTALE	4.261	1.164	1.250	751	716	728	180	53	9.103

Tavola 2.6 segue - Aziende e relativa superficie agricola utilizzata (SAU) per classe di superficie agricola utilizzata, forma di conduzione, titolo di possesso dei terreni e zona altimetrica (*superficie in ettari*) - TOTALE

FORME DI CONDUZIONE TITOLI DI POSSESSO DEI TERRENI	CLASSI DI SUPERFICIE AGRICOLA UTILIZZATA								Totale
	Meno di 1	1 -- 2	2 -- 5	5 -- 10	10 -- 20	20 -- 50	50 -- 100	100 ed oltre	
SUPERFICIE AGRICOLA UTILIZZATA									
Solo in proprietà	2.680,73	2.302,71	4.451,75	5.307,97	8.769,75	14.795,54	6.709,53	3.274,22	48.292,20
Solo in affitto	42,06	28,90	179,57	369,89	767,52	1.395,54	718,18	-	3.501,66
Solo in uso gratuito	50,40	33,22	56,91	129,54	464,46	654,04	215,37	110,08	1.714,02
Parte in proprietà e parte in affitto	38,33	66,04	510,18	1.609,57	6.482,14	16.510,97	9.473,78	2.736,38	37.427,39
Parte in proprietà e parte in uso gratuito	57,33	58,47	160,97	304,30	480,52	644,84	136,00	417,12	2.259,55
Parte in affitto e parte in uso gratuito	1,03	-	18,87	38,85	261,74	414,60	220,52	112,80	1.068,41
Parte in proprietà, parte in affitto e parte in uso gratuito	2,31	3,61	31,91	87,15	366,10	1.151,59	500,35	-	2.143,02
Con solo manodopera familiare	2.872,19	2.492,95	5.410,16	7.847,27	17.592,23	35.567,12	17.973,73	6.650,60	96.406,25
Solo in proprietà	375,04	422,81	942,55	1.009,83	1.778,32	3.600,56	3.615,11	2.283,20	14.027,42
Solo in affitto	1,76	-	16,02	24,13	29,45	215,71	81,70	100,00	468,77
Solo in uso gratuito	2,85	-	6,92	-	32,22	238,82	57,25	233,15	571,21
Parte in proprietà e parte in affitto	3,54	16,21	89,21	222,77	764,70	3.924,49	3.168,35	1.776,56	9.965,83
Parte in proprietà e parte in uso gratuito	4,30	8,03	26,61	27,63	44,04	266,03	205,38	129,19	711,21
Parte in affitto e parte in uso gratuito	-	-	-	-	47,99	30,97	-	124,52	203,48
Parte in proprietà, parte in affitto e parte in uso gratuito	-	-	-	41,68	18,80	242,15	457,13	145,85	905,61
Con manodopera familiare prevalente	387,49	447,05	1.081,31	1.326,04	2.715,52	8.518,73	7.584,92	4.792,47	26.853,53
Solo in proprietà	129,88	125,93	228,63	291,23	494,33	670,89	601,51	1.796,02	4.338,42
Solo in affitto	-	-	-	-	29,45	-	105,34	-	134,79
Solo in uso gratuito	0,59	1,40	-	-	69,40	-	-	-	71,39
Parte in proprietà e parte in affitto	0,27	-	-	8,02	79,62	305,66	417,59	1.086,26	1.897,42
Parte in proprietà e parte in uso gratuito	0,48	1,80	3,76	12,45	31,57	32,00	134,77	228,26	445,09
Parte in affitto e parte in uso gratuito	-	-	-	8,54	11,81	45,21	-	-	65,56
Parte in proprietà, parte in affitto e parte in uso gratuito	-	-	-	-	-	48,84	-	136,00	184,84
Con manodopera extrafamiliare prevalente	131,22	129,13	232,39	320,24	716,18	1.102,60	1.259,21	3.246,54	7.137,51
Solo in proprietà	31,73	22,28	82,92	124,66	219,09	536,61	411,47	3.157,77	4.586,53
Solo in affitto	-	-	-	20,60	14,70	265,28	497,17	838,93	1.636,68
Solo in uso gratuito	-	-	5,10	6,70	-	99,00	90,50	-	201,30
Parte in proprietà e parte in affitto	0,85	-	2,40	-	23,81	35,68	128,43	508,46	699,63
Parte in proprietà, parte in affitto e parte in uso gratuito	-	-	-	-	-	32,27	-	-	32,27
Conduzione con salariati	32,58	22,28	90,42	151,96	257,60	968,84	1.127,57	4.505,16	7.156,41
Solo in proprietà	0,76	2,92	24,35	15,68	34,88	-	-	-	78,59
Solo in affitto	-	-	-	-	-	26,00	59,00	-	85,00
Parte in proprietà e parte in affitto	-	-	-	-	-	-	55,23	106,29	161,52
Conduzione a colonia parziaria appoderata	0,76	2,92	24,35	15,68	34,88	26,00	114,23	106,29	325,11
Solo in proprietà	0,32	1,00	-	-	-	-	-	-	1,32
Altra forma di conduzione	0,32	1,00	-	-	-	-	-	-	1,32
Solo in proprietà	3.218,46	2.877,65	5.730,20	6.749,37	11.296,37	19.603,60	11.337,62	10.511,21	71.324,48
Solo in affitto	43,82	28,90	195,59	414,62	841,12	1.902,53	1.461,39	938,93	5.826,90
Solo in uso gratuito	53,84	34,62	68,93	136,24	566,08	991,86	363,12	343,23	2.557,92
Parte in proprietà e parte in affitto	42,99	82,25	601,79	1.840,36	7.350,27	20.776,80	13.243,38	6.213,95	50.151,79
Parte in proprietà e parte in uso gratuito	62,11	68,30	191,34	344,38	556,13	942,87	476,15	774,57	3.415,85
Parte in affitto e parte in uso gratuito	1,03	-	18,87	47,39	321,54	490,78	220,52	237,32	1.337,45
Parte in proprietà, parte in affitto e parte in uso gratuito	2,31	3,61	31,91	128,83	384,90	1.474,85	957,48	281,85	3.265,74
TOTALE	3.424,56	3.095,33	6.838,63	9.661,19	21.316,41	46.183,29	28.059,66	19.301,06	137.880,13

Tavola 2.6 segue - Aziende e relativa superficie agricola utilizzata (SAU) per classe di superficie agricola utilizzata, forma di conduzione, titolo di possesso dei terreni e zona altimetrica (superficie in ettari) - COLLINA

FORME DI CONDUZIONE TITOLI DI POSSESSO DEI TERRENI	CLASSI DI SUPERFICIE AGRICOLA UTILIZZATA								
	Meno di 1	1 -- 2	2 -- 5	5 -- 10	10 -- 20	20 -- 50	50 -- 100	100 ed oltre	Totale
SUPERFICIE AGRICOLA UTILIZZATA									
Solo in proprietà	1.296,76	1.053,86	1.828,50	2.454,46	4.091,62	8.202,15	3.851,08	2.301,09	25.079,52
Solo in affitto	22,49	10,09	53,67	142,56	411,98	653,67	552,88	-	1.847,34
Solo in uso gratuito	22,85	10,08	13,86	29,59	256,92	426,50	164,77	110,08	1.034,65
Parte in proprietà e parte in affitto	22,66	36,45	246,02	781,32	3.959,68	9.404,62	6.845,31	1.336,80	22.632,86
Parte in proprietà e parte in uso gratuito	24,19	31,43	70,71	164,45	272,96	438,02	136,00	308,43	1.446,19
Parte in affitto e parte in uso gratuito	0,30	-	8,95	8,30	123,58	193,46	61,70	112,80	509,09
Parte in proprietà, parte in affitto e parte in uso gratuito	0,97	-	21,27	44,44	243,49	668,53	260,52	-	1.239,22
Con solo manodopera familiare	1.390,22	1.141,91	2.242,98	3.625,12	9.360,23	19.986,95	11.872,26	4.169,20	53.788,87
Solo in proprietà	248,33	231,65	458,59	427,60	724,39	1.557,49	1.596,52	1.163,16	6.407,73
Solo in affitto	1,62	-	-	6,51	29,45	80,15	-	-	117,73
Solo in uso gratuito	2,25	-	4,32	-	13,65	31,56	-	233,15	284,93
Parte in proprietà e parte in affitto	3,37	9,18	51,28	54,25	336,99	1.316,02	1.340,40	1.018,08	4.129,57
Parte in proprietà e parte in uso gratuito	2,71	8,03	11,64	12,23	-	155,43	-	129,19	319,23
Parte in affitto e parte in uso gratuito	-	-	-	-	18,01	-	-	124,52	142,53
Parte in proprietà, parte in affitto e parte in uso gratuito	-	-	-	17,25	-	68,10	56,43	145,85	287,63
Con manodopera familiare prevalente	258,28	248,86	525,83	517,84	1.122,49	3.208,75	2.993,35	2.813,95	11.689,35
Solo in proprietà	66,45	44,49	121,47	171,72	249,56	290,35	363,04	1.229,56	2.536,64
Solo in affitto	-	-	-	-	16,00	-	-	-	16,00
Solo in uso gratuito	0,59	1,40	-	-	17,61	-	-	-	19,60
Parte in proprietà e parte in affitto	-	-	-	-	38,20	27,70	121,55	270,68	458,13
Parte in proprietà e parte in uso gratuito	-	-	-	-	17,56	-	67,00	-	84,56
Parte in affitto e parte in uso gratuito	-	-	-	-	-	45,21	-	-	45,21
Parte in proprietà, parte in affitto e parte in uso gratuito	-	-	-	-	-	-	-	-	-
Con manodopera extrafamiliare prevalente	67,04	45,89	121,47	171,72	338,93	363,26	551,59	1.500,24	3.160,14
Solo in proprietà	15,25	13,55	29,39	24,58	76,03	171,69	199,09	1.200,45	1.730,03
Solo in affitto	-	-	-	5,00	-	30,00	135,09	-	170,09
Solo in uso gratuito	-	-	2,00	-	-	60,00	-	-	62,00
Parte in proprietà e parte in affitto	-	-	-	-	-	-	59,51	254,54	314,05
Parte in proprietà, parte in affitto e parte in uso gratuito	-	-	-	-	-	-	-	-	-
Conduzione con salariati	15,25	13,55	31,39	29,58	76,03	261,69	393,69	1.454,99	2.276,17
Solo in proprietà	0,76	1,90	-	-	-	-	-	-	2,66
Solo in affitto	-	-	-	-	-	-	-	-	-
Parte in proprietà e parte in affitto	-	-	-	-	-	-	55,23	-	55,23
Conduzione a colonia parziaria appoderata	0,76	1,90	-	-	-	-	55,23	-	57,89
Solo in proprietà	-	-	-	-	-	-	-	-	-
Altra forma di conduzione	-	-	-	-	-	-	-	-	-
Solo in proprietà	1.627,55	1.345,45	2.437,95	3.078,36	5.141,60	10.221,68	6.009,73	5.894,26	35.756,58
Solo in affitto	24,11	10,09	53,67	154,07	457,43	763,82	687,97	-	2.151,16
Solo in uso gratuito	25,69	11,48	20,18	29,59	288,18	518,06	164,77	343,23	1.401,18
Parte in proprietà e parte in affitto	26,03	45,63	297,30	835,57	4.334,87	10.748,34	8.422,00	2.880,10	27.589,84
Parte in proprietà e parte in uso gratuito	26,90	39,46	82,35	176,68	290,52	593,45	203,00	437,62	1.849,98
Parte in affitto e parte in uso gratuito	0,30	-	8,95	8,30	141,59	238,67	61,70	237,32	696,83
Parte in proprietà, parte in affitto e parte in uso gratuito	0,97	-	21,27	61,69	243,49	736,63	316,95	145,85	1.526,85
TOTALE	1.731,55	1.452,11	2.921,67	4.344,26	10.897,68	23.820,65	15.866,12	9.938,38	70.972,42

Tavola 2.6 segue - Aziende e relativa superficie agricola utilizzata (SAU) per classe di superficie agricola utilizzata, forma di conduzione, titolo di possesso dei terreni e zona altimetrica (superficie in ettari) - PIANURA

FORME DI CONDUZIONE TITOLI DI POSSESSO DEI TERRENI	CLASSI DI SUPERFICIE AGRICOLA UTILIZZATA								Totale
	Meno di 1	1 -- 2	2 -- 5	5 -- 10	10 -- 20	20 -- 50	50 -- 100	100 ed oltre	
SUPERFICIE AGRICOLA UTILIZZATA									
Solo in proprietà	1.383,97	1.248,85	2.623,25	2.853,51	4.678,13	6.593,39	2.858,45	973,13	23.212,68
Solo in affitto	19,57	18,81	125,90	227,33	355,54	741,87	165,30	-	1.654,33
Solo in uso gratuito	27,55	23,14	43,05	99,95	207,54	227,54	50,60	-	679,37
Parte in proprietà e parte in affitto	15,67	29,59	264,16	828,25	2.522,46	7.106,35	2.628,47	1.399,58	14.794,53
Parte in proprietà e parte in uso gratuito	33,14	27,04	90,26	139,85	207,56	206,82	-	108,69	813,36
Parte in affitto e parte in uso gratuito	0,73	-	9,92	30,55	138,16	221,14	158,82	-	559,32
Parte in proprietà, parte in affitto e parte in uso gratuito	1,34	3,61	10,64	42,71	122,61	483,06	239,83	-	903,80
Con solo manodopera familiare	1.481,97	1.351,04	3.167,18	4.222,15	8.232,00	15.580,17	6.101,47	2.481,40	42.617,38
Solo in proprietà	126,71	191,16	483,96	582,23	1.053,93	2.043,07	2.018,59	1.120,04	7.619,69
Solo in affitto	0,14	-	16,02	17,62	-	135,56	81,70	100,00	351,04
Solo in uso gratuito	0,60	-	2,60	-	18,57	207,26	57,25	-	286,28
Parte in proprietà e parte in affitto	0,17	7,03	37,93	168,52	427,71	2.608,47	1.827,95	758,48	5.836,26
Parte in proprietà e parte in uso gratuito	1,59	-	14,97	15,40	44,04	110,60	205,38	-	391,98
Parte in affitto e parte in uso gratuito	-	-	-	-	29,98	30,97	-	-	60,95
Parte in proprietà, parte in affitto e parte in uso gratuito	-	-	-	24,43	18,80	174,05	400,70	-	617,98
Con manodopera familiare prevalente	129,21	198,19	555,48	808,20	1.593,03	5.309,98	4.591,57	1.978,52	15.164,18
Solo in proprietà	63,43	81,44	107,16	119,51	244,77	380,54	238,47	566,46	1.801,78
Solo in affitto	-	-	-	-	13,45	-	105,34	-	118,79
Solo in uso gratuito	-	-	-	-	51,79	-	-	-	51,79
Parte in proprietà e parte in affitto	0,27	-	-	8,02	41,42	277,96	296,04	815,58	1.439,29
Parte in proprietà e parte in uso gratuito	0,48	1,80	3,76	12,45	14,01	32,00	67,77	228,26	360,53
Parte in affitto e parte in uso gratuito	-	-	-	8,54	11,81	-	-	-	20,35
Parte in proprietà, parte in affitto e parte in uso gratuito	-	-	-	-	-	48,84	-	136,00	184,84
Con manodopera extrafamiliare prevalente	64,18	83,24	110,92	148,52	377,25	739,34	707,62	1.746,30	3.977,37
Solo in proprietà	16,48	8,73	53,53	100,08	143,06	364,92	212,38	1.957,32	2.856,50
Solo in affitto	-	-	-	15,60	14,70	235,28	362,08	838,93	1.466,59
Solo in uso gratuito	-	-	3,10	6,70	-	39,00	90,50	-	139,30
Parte in proprietà e parte in affitto	0,85	-	2,40	-	23,81	35,68	68,92	253,92	385,58
Parte in proprietà, parte in affitto e parte in uso gratuito	-	-	-	-	-	32,27	-	-	32,27
Conduzione con salariati	17,33	8,73	59,03	122,38	181,57	707,15	733,88	3.050,17	4.880,24
Solo in proprietà	-	1,02	24,35	15,68	34,88	-	-	-	75,93
Solo in affitto	-	-	-	-	-	26,00	59,00	-	85,00
Parte in proprietà e parte in affitto	-	-	-	-	-	-	-	106,29	106,29
Conduzione a colonia parziaria appoderata	-	1,02	24,35	15,68	34,88	26,00	59,00	106,29	267,22
Solo in proprietà	0,32	1,00	-	-	-	-	-	-	1,32
Altra forma di conduzione	0,32	1,00	-	-	-	-	-	-	1,32
Solo in proprietà	1.590,91	1.532,20	3.292,25	3.671,01	6.154,77	9.381,92	5.327,89	4.616,95	35.567,90
Solo in affitto	19,71	18,81	141,92	260,55	383,69	1.138,71	773,42	938,93	3.675,74
Solo in uso gratuito	28,15	23,14	48,75	106,65	277,90	473,80	198,35	-	1.156,74
Parte in proprietà e parte in affitto	16,96	36,62	304,49	1.004,79	3.015,40	10.028,46	4.821,38	3.333,85	22.561,95
Parte in proprietà e parte in uso gratuito	35,21	28,84	108,99	167,70	265,61	349,42	273,15	336,95	1.565,87
Parte in affitto e parte in uso gratuito	0,73	-	9,92	39,09	179,95	252,11	158,82	-	640,62
Parte in proprietà, parte in affitto e parte in uso gratuito	1,34	3,61	10,64	67,14	141,41	738,22	640,53	136,00	1.738,89
TOTALE	1.693,01	1.643,22	3.916,96	5.316,93	10.418,73	22.362,64	12.193,54	9.362,68	66.907,71

Tavola 2.7 - Aziende per numero dei corpi di terreno, classe di superficie totale e classe di superficie agricola utilizzata (SAU)

	NUMERO DEI CORPI DI TERRENO								
CLASSI DI SUPERFICIE TOTALE CLASSI DI SAU	1	2	3	4	5	6 ed oltre	TOTALE		
							Aziende	Corpi	
CLASSI DI SUPERFICIE TOTALE (in ettari)									
Meno di 1 ettaro	3.432	1.949	931	432	161	146	7.051	13.727	
1 -- 2	425	569	541	411	304	490	2.740	10.244	
2 -- 3	148	220	176	206	158	426	1.334	6.325	
3 -- 5	108	177	191	158	139	548	1.321	7.883	
5 -- 10	154	157	158	174	152	726	1.521	10.783	
10 -- 20	131	162	157	135	119	782	1.486	12.550	
20 -- 30	46	65	70	66	66	566	879	9.636	
30 -- 50	27	60	60	62	62	555	826	10.475	
50 -- 100	16	27	38	48	39	395	563	7.863	
100 ed oltre	4	16	17	18	16	155	226	3.728	
TOTALE	4.491	3.402	2.339	1.710	1.216	4.789	17.947	93.214	
CLASSI DI SAU (in ettari)									
Senza superficie	136	52	17	12	7	27	251	779	
Meno di 1 ettaro	3.507	2.205	1.236	672	332	468	8.420	19.776	
1 -- 2	310	414	372	312	245	561	2.214	9.621	
2 -- 3	114	173	132	164	118	385	1.086	5.704	
3 -- 5	91	136	147	119	124	470	1.087	7.079	
5 -- 10	153	142	143	138	136	645	1.357	9.611	
10 -- 20	111	155	144	136	112	820	1.478	13.204	
20 -- 30	35	59	59	57	67	549	826	9.764	
30 -- 50	18	45	50	56	35	491	695	9.409	
50 -- 100	13	17	29	33	34	292	418	6.204	
100 ed oltre	3	4	10	11	6	81	115	2.063	
TOTALE	4.491	3.402	2.339	1.710	1.216	4.789	17.947	93.214	

Tavola 2.8 - Superficie totale per numero dei corpi di terreno, classe di superficie totale e classe di superficie agricola utilizzata (SAU) (superficie in ettari)

CLASSI DI SUPERFICIE TOTALE CLASSI DI SAU	NUMERO DEI CORPI DI TERRENO						Totale
	1	2	3	4	5	6 ed oltre	
CLASSI DI SUPERFICIE TOTALE							
Meno di 1 ettaro	1.135,58	925,41	539,95	281,14	112,62	103,64	3.098,34
1 -- 2	565,81	770,32	746,38	579,62	440,50	750,56	3.853,19
2 -- 3	349,05	537,02	422,80	508,45	386,22	1.053,89	3.257,43
3 -- 5	402,08	678,86	719,95	598,64	534,96	2.133,59	5.068,08
5 -- 10	1.070,62	1.096,97	1.131,49	1.230,11	1.079,33	5.233,58	10.842,10
10 -- 20	1.792,73	2.369,87	2.204,96	1.939,91	1.690,86	11.526,37	21.524,70
20 -- 30	1.093,29	1.549,00	1.701,01	1.587,24	1.615,85	13.984,54	21.530,93
30 -- 50	1.040,79	2.276,72	2.251,38	2.361,92	2.447,82	21.357,39	31.736,02
50 -- 100	1.109,70	1.816,42	2.475,73	3.350,60	2.772,37	26.589,43	38.114,25
100 ed oltre	479,87	4.221,98	3.903,20	3.390,07	4.032,21	40.991,87	57.019,20
TOTALE	9.039,52	16.242,57	16.096,85	15.827,70	15.112,74	123.724,86	196.044,24
CLASSI DI SAU							
Senza superficie	352,82	2.844,82	1.375,78	1.488,29	501,80	7.530,69	14.094,20
Meno di 1 ettaro	1.317,99	1.474,45	1.165,42	856,21	601,16	1.065,44	6.480,67
1 -- 2	518,96	730,22	669,51	610,09	455,64	1.454,86	4.439,28
2 -- 3	313,62	500,79	433,15	541,03	365,82	2.311,91	4.466,32
3 -- 5	425,05	608,23	679,21	652,68	653,36	3.411,97	6.430,50
5 -- 10	1.245,96	1.339,17	1.241,52	1.203,67	2.353,25	5.915,82	13.299,39
10 -- 20	1.802,16	2.644,93	2.356,37	2.278,56	2.200,57	15.115,85	26.398,44
20 -- 30	954,77	1.656,34	1.739,00	1.675,60	2.867,77	18.650,33	27.543,81
30 -- 50	768,20	1.856,95	2.056,53	2.512,12	1.557,95	23.759,19	32.510,94
50 -- 100	961,12	1.732,17	2.462,41	2.471,57	2.810,48	23.618,69	34.056,44
100 ed oltre	378,87	854,50	1.917,95	1.537,88	744,94	20.890,11	26.324,25
TOTALE	9.039,52	16.242,57	16.096,85	15.827,70	15.112,74	123.724,86	196.044,24

Tavola 2.9 - Superficie agricola utilizzata (SAU) per numero dei corpi di terreno, classe di superficie totale e classe di superficie agricola utilizzata (superficie in ettari)

CLASSI DI SUPERFICIE TOTALE CLASSI DI SAU	NUMERO DEI CORPI DI TERRENO						Totale
	1	2	3	4	5	6 ed oltre	
CLASSI DI SUPERFICIE TOTALE							
Meno di 1 ettaro	971,30	759,68	428,74	221,47	87,55	79,34	2.548,08
1 -- 2	434,11	584,18	547,55	421,59	322,09	559,49	2.869,01
2 -- 3	269,01	408,26	305,97	375,29	281,14	774,93	2.414,60
3 -- 5	320,51	531,24	563,07	443,92	423,54	1.585,89	3.868,17
5 -- 10	896,56	900,02	903,07	980,30	834,99	4.134,80	8.649,74
10 -- 20	1.585,25	2.057,44	1.834,58	1.659,85	1.395,32	9.633,51	18.165,95
20 -- 30	919,34	1.318,99	1.437,43	1.314,89	1.387,55	11.913,27	18.291,47
30 -- 50	800,69	1.854,05	1.875,48	1.897,99	1.822,03	17.892,82	26.143,06
50 -- 100	914,53	1.270,44	2.070,48	2.478,90	2.042,34	21.332,07	30.108,76
100 ed oltre	464,08	980,36	2.172,10	1.611,76	1.240,60	18.352,39	24.821,29
TOTALE	7.575,38	10.664,66	12.138,47	11.405,96	9.837,15	86.258,51	137.880,13
CLASSI DI SAU							
Meno di 1 ettaro	1.072,77	918,84	605,05	366,38	188,78	272,74	3.424,56
1 -- 2	415,76	560,69	517,00	433,49	343,25	825,14	3.095,33
2 -- 3	268,38	424,00	318,61	402,21	291,20	941,72	2.646,12
3 -- 5	347,36	521,22	566,52	461,95	476,99	1.818,47	4.192,51
5 -- 10	1.094,91	1.008,53	1.028,74	955,41	958,13	4.615,47	9.661,19
10 -- 20	1.605,82	2.249,63	2.019,10	1.881,24	1.594,58	11.966,04	21.316,41
20 -- 30	835,72	1.402,33	1.476,33	1.342,56	1.619,09	13.333,18	20.009,21
30 -- 50	679,63	1.655,07	1.864,94	2.083,31	1.366,85	18.524,28	26.174,08
50 -- 100	885,95	1.217,84	1.993,05	2.135,60	2.296,61	19.530,61	28.059,66
100 ed oltre	369,08	706,51	1.749,13	1.343,81	701,67	14.430,86	19.301,06
TOTALE	7.575,38	10.664,66	12.138,47	11.405,96	9.837,15	86.258,51	137.880,13

Tavola 2.10 - Aziende e relativa superficie per forma di utilizzazione dei terreni, classe di superficie totale e classe di superficie agricola utilizzata (SAU) (superficie in ettari)

CLASSI DI SUPERFICIE TOTALE CLASSI DI SAU	SUPERFICIE AGRICOLA UTILIZZATA				Arboricoltura da legno	Boschi	SUPERFICIE AGRICOLA NON UTILIZZATA		Altra superficie	Totale generale
	Seminativi	Coltivazioni legnose agrarie	Prati permanenti e pascoli	Totale aziende con SAU			Totale	Di cui destinata ad attività ricreative		
AZIENDE										
CLASSI DI SUPERFICIE TOTALE										
Meno di 1 ettaro	1.870	6.112	780	6.943	640	347	965	3	3.474	7.051
1 -- 2	1.194	2.369	685	2.700	563	437	663	2	1.550	2.740
2 -- 3	738	1.111	452	1.312	311	270	368	-	830	1.334
3 -- 5	824	1.051	488	1.309	267	318	330	1	882	1.321
5 -- 10	1.065	1.093	708	1.507	294	411	322	2	1.117	1.521
10 -- 20	1.100	879	878	1.481	285	493	221	1	1.264	1.486
20 -- 30	701	479	599	870	144	349	115	-	783	879
30 -- 50	699	462	588	820	139	366	124	1	743	826
50 -- 100	478	278	411	556	60	301	78	3	525	563
100 ed oltre	175	89	159	198	51	145	44	8	205	226
TOTALE	8.844	13.923	5.748	17.696	2.754	3.437	3.230	21	11.373	17.947
CLASSI DI SAU										
Senza superficie	-	-	-	-	156	116	85	4	114	251
Meno di 1 ettaro	2.346	7.446	992	8.420	1.016	875	1.660	6	4.317	8.420
1 -- 2	1.139	1.899	720	2.214	386	332	413	1	1.305	2.214
2 -- 3	684	893	445	1.086	196	196	201	1	710	1.086
3 -- 5	757	836	476	1.087	192	231	202	2	741	1.087
5 -- 10	988	912	739	1.357	202	355	199	-	1.040	1.357
10 -- 20	1.156	857	918	1.478	278	506	189	1	1.278	1.478
20 -- 30	682	456	578	826	140	320	109	1	743	826
30 -- 50	612	372	483	695	113	275	105	1	627	695
50 -- 100	375	207	304	418	50	181	47	2	395	418
100 ed oltre	105	45	93	115	25	50	20	2	103	115
TOTALE	8.844	13.923	5.748	17.696	2.754	3.437	3.230	21	11.373	17.947
SUPERFICIE INVESTITA										
CLASSI DI SUPERFICIE TOTALE										
Meno di 1 ettaro	425,02	1.903,72	219,34	2.548,08	134,33	73,63	188,85	0,38	153,45	3.098,34
1 -- 2	729,93	1.651,66	487,42	2.869,01	251,34	231,31	326,69	1,32	174,84	3.853,19
2 -- 3	890,15	980,64	543,81	2.414,60	179,48	229,99	289,04	-	144,32	3.257,43
3 -- 5	1.751,57	1.109,66	1.006,94	3.868,17	180,94	417,81	377,38	0,50	223,78	5.068,08
5 -- 10	4.482,02	1.400,87	2.766,85	8.649,74	271,40	938,02	482,46	6,06	500,48	10.842,10
10 -- 20	9.729,48	1.231,92	7.204,55	18.165,95	241,64	1.706,28	348,47	4,89	1.062,36	21.524,70
20 -- 30	9.215,77	667,84	8.407,86	18.291,47	133,58	1.841,79	222,68	-	1.041,41	21.530,93
30 -- 50	13.916,29	769,30	11.457,47	26.143,06	344,87	3.229,83	413,91	24,57	1.604,35	31.736,02
50 -- 100	14.992,21	676,23	14.440,32	30.108,76	419,05	5.394,27	401,14	3,53	1.791,03	38.114,25
100 ed oltre	11.916,42	258,93	12.645,94	24.821,29	2.112,30	24.919,97	857,36	63,98	4.308,28	57.019,20
TOTALE	68.048,86	10.650,77	59.180,50	137.880,13	4.268,93	38.982,90	3.907,98	105,23	11.004,30	196.044,24
CLASSI DI SAU										
Senza superficie	-	-	-	-	689,92	11.467,74	335,80	42,33	1.600,74	14.094,20
Meno di 1 ettaro	574,46	2.550,82	299,28	3.424,56	446,97	1.169,57	1.053,77	2,60	385,80	6.480,67
1 -- 2	869,66	1.622,18	603,49	3.095,33	211,97	587,95	312,41	24,57	231,62	4.439,28
2 -- 3	1.047,62	928,28	670,22	2.646,12	95,98	1.344,25	193,61	5,16	186,36	4.466,32
3 -- 5	1.931,67	1.019,50	1.241,34	4.192,51	203,17	1.418,09	276,40	4,00	340,33	6.430,50
5 -- 10	4.895,30	1.197,56	3.568,33	9.661,19	158,61	2.332,09	223,63	-	923,87	13.299,39
10 -- 20	10.989,38	1.239,84	9.087,19	21.316,41	304,87	3.007,00	365,68	0,40	1.404,48	26.398,44
20 -- 30	10.047,02	697,50	9.264,69	20.009,21	303,17	5.565,52	199,70	2,00	1.466,21	27.543,81
30 -- 50	14.034,83	665,32	11.473,93	26.174,08	118,62	4.440,57	289,89	2,63	1.487,78	32.510,94
50 -- 100	14.396,31	600,63	13.062,72	28.059,66	860,89	3.466,16	238,36	10,50	1.431,37	34.056,44
100 ed oltre	9.262,61	129,14	9.909,31	19.301,06	874,76	4.183,96	418,73	11,04	1.545,74	26.324,25
TOTALE	68.048,86	10.650,77	59.180,50	137.880,13	4.268,93	38.982,90	3.907,98	105,23	11.004,30	196.044,24

Tavola 2.11 - Aziende con seminativi e relativa superficie investita per classe di superficie agricola utilizzata (SAU) e principali coltivazioni praticate (superficie in ettari) - TOTALE

COLTIVAZIONI	CLASSI DI SUPERFICIE AGRICOLA UTILIZZATA								Totale
	Meno di 1	1 -- 2	2 -- 5	5 -- 10	10 -- 20	20 -- 50	50 -- 100	100 ed oltre	
	AZIENDE								
SEMINATIVI	1.733	1.033	1.394	974	1.141	1.289	373	104	8.041
Cereali	214	338	647	542	556	657	192	70	3.216
Frumento tenero e spelta	5	8	15	7	14	27	8	4	88
Frumento duro	154	244	508	387	394	446	133	55	2.321
Segale	-	-	1	2	1	-	2	-	6
Orzo	27	52	96	113	133	228	56	22	727
Avena	27	40	93	124	193	242	75	31	825
Granoturco	3	4	8	9	11	13	6	3	57
Riso	2	1	4	15	26	37	26	10	121
Sorgo	-	-	1	3	1	3	2	2	12
Altri cereali	-	-	8	5	4	4	3	2	26
Legumi secchi	119	48	50	31	32	28	5	4	317
Patata	63	27	16	16	40	24	7	-	193
Barbabietola da zucchero	4	8	31	76	90	117	32	4	362
Piante sarchiate da foraggio	1	-	2	1	1	1	-	-	6
Piante industriali	1	7	30	55	101	124	43	18	379
Tabacco	-	-	-	-	-	-	-	-	-
Luppolo	-	-	-	-	-	-	-	-	-
Cotone	-	-	-	-	1	-	-	-	1
Lino	-	-	-	-	-	-	-	-	-
Canapa	-	-	-	-	-	-	-	-	-
Piante da semi oleosi	-	6	29	55	98	123	43	18	372
Colza e ravizzone	-	2	6	10	26	42	10	9	105
Girasole	-	4	24	47	77	98	36	13	299
Soia	-	-	-	-	-	-	-	-	-
Altre piante da semi oleosi	-	-	-	-	-	1	-	-	1
Piante aromatiche, medicinali e da condimento	1	-	1	-	2	-	-	-	4
Altre piante industriali	-	1	-	-	-	1	-	-	2
Ortive	597	274	395	243	207	223	61	9	2.009
In piena aria	588	269	385	239	201	221	61	9	1.973
In coltivazioni di pieno campo	510	239	330	212	182	205	55	8	1.741
Pomodoro da mensa	94	34	62	34	14	7	2	-	247
Pomodoro da industria	26	12	21	25	43	48	16	2	193
Altre ortive	487	231	311	197	161	186	46	7	1.626
In orti stabili o industriali	86	35	68	45	37	40	16	2	329
Pomodoro da mensa	8	3	5	2	2	3	2	-	25
Altre ortive	82	35	67	45	37	37	15	2	320
Protette	18	16	45	37	32	14	4	1	167
In serra	16	13	44	27	27	12	3	1	143
Pomodoro da mensa	7	9	29	17	15	5	3	-	85
Altre ortive	12	7	30	18	17	10	1	1	96
In tunnel, campane, ecc.	2	3	3	11	12	4	1	-	36
Fiori e piante ornamentali	6	3	4	7	1	2	-	-	23
In piena aria	2	-	3	4	-	-	-	-	9
Protetti	5	3	4	7	1	2	-	-	22
In serra	3	2	4	7	-	1	-	-	17
In tunnel, campane, ecc.	2	1	-	1	1	1	-	-	6
Piantine	2	1	3	3	1	2	1	-	13
Orticole	2	-	1	3	1	2	1	-	10
Floricole ed ornamentali	-	1	1	-	-	-	-	-	2
Altre piantine	-	1	1	-	-	-	-	-	2
Foraggiere avvicendate	80	122	306	408	729	921	290	90	2.946
Prati avvicendati	32	52	120	131	205	220	61	24	845
Erba medica	26	40	102	106	164	172	49	18	677
Altri prati avvicendati	7	13	21	35	55	58	18	10	217
Erbai	49	70	195	312	642	847	270	84	2.469
Granoturco in erba	1	-	1	2	7	6	5	1	23
Granoturco a maturazione cerosa	-	-	3	16	117	96	13	4	249
Altri erbai monofiti di cereali	18	17	57	99	157	210	66	31	655
Altri erbai	30	53	138	211	420	618	211	60	1.741
Sementi	-	1	2	-	-	3	1	-	7
Terreni a riposo	847	423	453	223	165	174	44	21	2.350

Tavola 2.11 segue - Aziende con seminativi e relativa superficie investita per classe di superficie agricola utilizzata (SAU) e principali coltivazioni praticate (superficie in ettari) - COLLINA

COLTIVAZIONI	CLASSI DI SUPERFICIE AGRICOLA UTILIZZATA								Totale
	Meno di 1	1 -- 2	2 -- 5	5 -- 10	10 -- 20	20 -- 50	50 -- 100	100 ed oltre	
	AZIENDE								
SEMINATIVI	498	349	448	345	526	638	201	55	3.060
Cereali	81	137	235	185	233	261	79	30	1.241
Frumento tenero e spelta	2	5	6	4	4	3	2	1	27
Frumento duro	66	113	193	129	151	162	58	24	896
Segale	-	-	1	1	-	-	1	-	3
Orzo	7	18	37	35	56	95	25	11	284
Avena	7	8	33	52	100	115	41	14	370
Granoturco	-	-	-	-	-	1	-	-	1
Riso	-	-	-	-	-	-	-	-	-
Sorgo	-	-	-	1	-	2	-	-	3
Altri cereali	-	-	3	1	2	1	1	1	9
Legumi secchi	88	31	35	22	25	22	3	4	230
Patata	36	10	4	2	3	3	1	-	59
Barbabietola da zucchero	1	1	-	6	8	6	-	-	22
Piante sarchiate da foraggio	-	-	-	-	-	-	-	-	-
Piante industriali	-	-	-	1	7	8	2	-	18
Tabacco	-	-	-	-	-	-	-	-	-
Luppolo	-	-	-	-	-	-	-	-	-
Cotone	-	-	-	-	1	-	-	-	1
Lino	-	-	-	-	-	-	-	-	-
Canapa	-	-	-	-	-	-	-	-	-
Piante da semi oleosi	-	-	-	1	5	7	2	-	15
Colza e ravizzone	-	-	-	1	2	2	1	-	6
Girasole	-	-	-	-	3	5	1	-	9
Soia	-	-	-	-	-	-	-	-	-
Altre piante da semi oleosi	-	-	-	-	-	-	-	-	-
Piante aromatiche, medicinali e da condimento	-	-	-	-	1	-	-	-	1
Altre piante industriali	-	-	-	-	-	1	-	-	1
Ortive	199	87	78	34	28	29	15	4	474
In piena aria	196	86	75	34	27	29	15	4	466
In coltivazioni di pieno campo	173	84	71	33	25	27	14	3	430
Pomodoro da mensa	40	7	11	6	8	1	1	-	74
Pomodoro da industria	19	4	3	1	2	-	1	-	30
Altre ortive	163	82	69	32	22	26	14	3	411
In orti stabili o industriali	25	3	4	1	2	2	1	1	39
Pomodoro da mensa	5	-	-	1	-	-	1	-	7
Altre ortive	23	3	4	1	2	2	1	1	37
Protette	5	1	4	-	2	-	1	-	13
In serra	5	1	4	-	2	-	1	-	13
Pomodoro da mensa	2	1	1	-	1	-	1	-	6
Altre ortive	4	1	4	-	2	-	1	-	12
In tunnel, campane, ecc.	-	-	-	-	-	-	-	-	-
Fiori e piante ornamentali	2	-	1	-	-	-	-	-	3
In piena aria	1	-	1	-	-	-	-	-	2
Protetti	2	-	1	-	-	-	-	-	3
In serra	2	-	1	-	-	-	-	-	3
In tunnel, campane, ecc.	-	-	-	-	-	-	-	-	-
Piantine	2	-	2	-	-	-	1	-	5
Orticole	2	-	1	-	-	-	1	-	4
Floricole ed ornamentali	-	-	-	-	-	-	-	-	-
Altre piantine	-	-	1	-	-	-	-	-	1
Foraggiere avvicendate	23	34	103	171	362	523	183	52	1.451
Prati avvicendati	2	5	8	20	41	63	22	10	171
Erba medica	2	2	6	12	20	39	14	7	102
Altri prati avvicendati	-	3	2	9	22	25	10	5	76
Erbai	21	29	98	157	338	498	176	50	1.367
Granoturco in erba	-	-	1	1	-	1	1	-	4
Granoturco a maturazione cerosa	-	-	-	1	2	3	1	1	8
Altri erbai monofiti di cereali	7	12	34	50	106	153	46	19	427
Altri erbai	14	17	65	109	246	363	136	35	985
Sementi	-	-	2	-	-	2	1	-	5
Terreni a riposo	149	119	129	56	39	27	7	3	529

Tavola 2.11 segue - Aziende con seminativi e relativa superficie investita per classe di superficie agricola utilizzata (SAU) e principali coltivazioni praticate (superficie in ettari) - PIANURA

COLTIVAZIONI	CLASSI DI SUPERFICIE AGRICOLA UTILIZZATA								Totale
	Meno di 1	1 -- 2	2 -- 5	5 -- 10	10 -- 20	20 -- 50	50 -- 100	100 ed oltre	
	AZIENDE								
SEMINATIVI	1.235	684	946	629	615	651	172	49	4.981
Cereali	133	201	412	357	323	396	113	40	1.975
Frumento tenero e spelta	3	3	9	3	10	24	6	3	61
Frumento duro	88	131	315	258	243	284	75	31	1.425
Segale	-	-	-	1	1	-	1	-	3
Orzo	20	34	59	78	77	133	31	11	443
Avena	20	32	60	72	93	127	34	17	455
Granoturco	3	4	8	9	11	12	6	3	56
Riso	2	1	4	15	26	37	26	10	121
Sorgo	-	-	1	2	1	1	2	2	9
Altri cereali	-	-	5	4	2	3	2	1	17
Legumi secchi	31	17	15	9	7	6	2	-	87
Patata	27	17	12	14	37	21	6	-	134
Barbabietola da zucchero	3	7	31	70	82	111	32	4	340
Piante sarchiate da foraggio	1	-	2	1	1	1	-	-	6
Piante industriali	1	7	30	54	94	116	41	18	361
Tabacco	-	-	-	-	-	-	-	-	-
Luppolo	-	-	-	-	-	-	-	-	-
Cotone	-	-	-	-	-	-	-	-	-
Lino	-	-	-	-	-	-	-	-	-
Canapa	-	-	-	-	-	-	-	-	-
Piante da semi oleosi	-	6	29	54	93	116	41	18	357
Colza e ravizzone	-	2	6	9	24	40	9	9	99
Girasole	-	4	24	47	74	93	35	13	290
Soia	-	-	-	-	-	-	-	-	-
Altre piante da semi oleosi	-	-	-	-	-	1	-	-	1
Piante aromatiche, medicinali e da condimento	1	-	1	-	1	-	-	-	3
Altre piante industriali	-	1	-	-	-	-	-	-	1
Ortive	398	187	317	209	179	194	46	5	1.535
In piena aria	392	183	310	205	174	192	46	5	1.507
In coltivazioni di pieno campo	337	155	259	179	157	178	41	5	1.311
Pomodoro da mensa	54	27	51	28	6	6	1	-	173
Pomodoro da industria	7	8	18	24	41	48	15	2	163
Altre ortive	324	149	242	165	139	160	32	4	1.215
In orti stabili o industriali	61	32	64	44	35	38	15	1	290
Pomodoro da mensa	3	3	5	1	2	3	1	-	18
Altre ortive	59	32	63	44	35	35	14	1	283
Protette	13	15	41	37	30	14	3	1	154
In serra	11	12	40	27	25	12	2	1	130
Pomodoro da mensa	5	8	28	17	14	5	2	-	79
Altre ortive	8	6	26	18	15	10	-	1	84
In tunnel, campane, ecc.	2	3	3	11	12	4	1	-	36
Flori e piante ornamentali	4	3	3	7	1	2	-	-	20
In piena aria	1	-	2	4	-	-	-	-	7
Protetti	3	3	3	7	1	2	-	-	19
In serra	1	2	3	7	-	1	-	-	14
In tunnel, campane, ecc.	2	1	-	1	1	1	-	-	6
Piantine	-	1	1	3	1	2	-	-	8
Orticole	-	-	-	3	1	2	-	-	6
Floricole ed ornamentali	-	1	1	-	-	-	-	-	2
Altre piantine	-	1	-	-	-	-	-	-	1
Foraggiere avvicendate	57	88	203	237	367	398	107	38	1.495
Prati avvicendati	30	47	112	111	164	157	39	14	674
Erba medica	24	38	96	94	144	133	35	11	575
Altri prati avvicendati	7	10	19	26	33	33	8	5	141
Erbai	28	41	97	155	304	349	94	34	1.102
Granoturco in erba	1	-	-	1	7	5	4	1	19
Granoturco a maturazione cerosa	-	-	3	15	115	93	12	3	241
Altri erbai monofiti di cereali	11	5	23	49	51	57	20	12	228
Altri erbai	16	36	73	102	174	255	75	25	756
Sementi	-	1	-	-	-	1	-	-	2
Terreni a riposo	698	304	324	167	126	147	37	18	1.821

Tavola 2.11 segue - Aziende con seminativi e relativa superficie investita per classe di superficie agricola utilizzata (SAU) e principali coltivazioni praticate (superficie in ettari) - TOTALE

	CLASSI DI SUPERFICIE AGRICOLA UTILIZZATA								
COLTIVAZIONI	Meno di 1	1 -- 2	2 -- 5	5 -- 10	10 -- 20	20 -- 50	50 -- 100	100 ed oltre	Totale
	SUPERFICIE INVESTITA								
SEMINATIVI	478,99	827,58	2.946,91	4.878,59	10.971,27	24.064,73	14.392,88	9.261,68	67.822,63
Cereali	83,86	276,13	1.208,97	2.014,09	3.839,63	8.399,27	5.027,37	2.628,88	23.478,20
Frumento tenero e spelta	2,01	4,47	25,32	22,43	78,71	357,20	171,10	116,46	777,70
Frumento duro	58,99	199,86	906,81	1.317,30	2.503,70	4.959,97	2.697,15	1.467,18	14.110,96
Segale	-	-	2,05	5,39	3,67	-	21,00	-	32,11
Orzo	9,29	35,33	113,02	241,69	374,00	1.161,24	483,90	215,33	2.633,80
Avena	12,05	32,98	129,74	326,32	662,27	1.331,77	786,48	408,48	3.690,09
Granoturco	0,34	2,31	8,64	34,90	55,40	42,82	64,38	6,20	214,99
Riso	1,18	1,18	10,17	52,53	155,23	475,34	779,17	381,96	1.856,76
Sorgo	-	-	2,75	1,90	0,50	41,00	5,93	17,59	69,67
Altri cereali	-	-	10,47	11,63	6,15	29,93	18,26	15,68	92,12
Legumi secchi	16,48	12,80	19,76	31,24	30,01	65,45	85,62	24,08	285,44
Patata	3,44	4,56	2,49	13,76	118,79	85,90	19,47	-	248,41
Barbabietola da zucchero	0,91	10,10	38,81	166,32	256,55	638,87	324,75	111,82	1.548,13
Piante sarchiate da foraggio	0,80	-	5,80	2,06	3,54	0,97	-	-	13,17
Piante industriali	0,06	8,00	65,91	222,09	585,17	1.227,45	820,39	711,87	3.640,94
Tabacco	-	-	-	-	-	-	-	-	-
Luppolo	-	-	-	-	-	-	-	-	-
Cotone	-	-	-	-	13,93	-	-	-	13,93
Lino	-	-	-	-	-	-	-	-	-
Canapa	-	-	-	-	-	-	-	-	-
Piante da semi oleosi	-	7,86	65,86	222,09	564,91	1.226,75	820,39	711,87	3.619,73
Colza e ravizzone	-	2,60	10,24	31,36	156,48	324,57	192,86	268,45	986,56
Girasole	-	5,26	55,62	190,73	408,43	896,38	627,53	443,42	2.627,37
Soia	-	-	-	-	-	-	-	-	-
Altre piante da semi oleosi	-	-	-	-	-	5,80	-	-	5,80
Piante aromatiche, medicinali e da condimento	0,06	-	0,05	-	6,33	-	-	-	6,44
Altre piante industriali	-	0,14	-	-	-	0,70	-	-	0,84
Ortive	96,79	99,78	365,58	490,59	655,30	874,49	402,14	39,86	3.024,53
In piena aria	93,18	93,19	335,47	454,65	574,77	848,43	398,41	39,26	2.837,36
In coltivazioni di pieno campo	75,00	72,07	267,41	376,70	457,49	706,12	349,64	38,14	2.342,57
Pomodoro da mensa	5,98	4,85	19,05	23,81	5,08	8,35	0,12	-	67,24
Pomodoro da industria	2,03	2,09	18,51	32,76	86,39	212,17	103,43	19,60	476,98
Altre ortive	66,99	65,13	229,85	320,13	366,02	485,60	246,09	18,54	1.798,35
In orti stabili o industriali	18,18	21,12	68,06	77,95	117,28	142,31	48,77	1,12	494,79
Pomodoro da mensa	0,57	0,70	2,52	0,58	15,71	13,65	1,95	-	35,68
Altre ortive	17,61	20,42	65,54	77,37	101,57	128,66	46,82	1,12	459,11
Protette	3,61	6,59	30,11	35,94	80,53	26,06	3,73	0,60	187,17
In serra	3,06	5,19	28,85	24,98	30,58	12,56	0,93	0,60	106,75
Pomodoro da mensa	0,65	2,65	10,83	12,31	11,27	4,30	0,74	-	42,75
Altre ortive	2,41	2,54	18,02	12,67	19,31	8,26	0,19	0,60	64,00
In tunnel, campane, ecc.	0,55	1,40	1,26	10,96	49,95	13,50	2,80	-	80,42
Fiori e piante ornamentali	0,67	0,42	9,24	15,76	4,80	2,80	-	-	33,69
In piena aria	0,30	-	7,55	9,12	-	-	-	-	16,97
Protetti	0,37	-	1,69	6,64	-	-	-	-	8,70
In serra	0,24	0,22	1,69	5,84	-	0,40	-	-	8,39
In tunnel, campane, ecc.	0,13	0,20	-	0,80	4,80	2,40	-	-	8,33
Piantine	0,08	0,72	1,20	2,03	0,35	2,05	18,00	-	24,43
Orticole	0,08	-	0,05	2,03	0,35	2,05	18,00	-	22,56
Floricole ed ornamentali	-	0,36	0,65	-	-	-	-	-	1,01
Altre piantine	-	0,36	0,50	-	-	-	-	-	0,86
Foraggiere avvicendate	32,24	103,10	496,40	1.338,67	4.905,09	11.651,70	7.213,35	5.362,76	31.103,31
Prati avvicendati	13,84	51,09	164,44	291,29	749,68	1.449,55	777,79	652,21	4.149,89
Erba medica	10,88	39,08	133,56	218,60	525,53	824,07	413,43	489,48	2.654,63
Altri prati avvicendati	2,96	12,01	30,88	72,69	224,15	625,48	364,36	162,73	1.495,26
Erbai	18,40	52,01	331,96	1.047,38	4.155,41	10.202,15	6.435,56	4.710,55	26.953,42
Granoturco in erba	0,55	-	0,40	6,09	24,55	43,64	15,98	4,12	95,33
Granoturco a maturazione cerosa	-	-	2,83	60,56	1.100,27	1.524,43	412,42	320,20	3.420,71
Altri erbai monofiti di cereali	7,60	13,04	111,12	278,05	808,82	2.123,16	1.441,73	1.605,02	6.388,54
Altri erbai	10,25	38,97	217,61	702,68	2.221,77	6.510,92	4.565,43	2.781,21	17.048,84
Sementi	-	0,22	1,75	-	-	26,05	4,80	-	32,82
Terreni a riposo	243,66	311,75	731,00	581,98	572,04	1.089,73	476,99	382,41	4.389,56

Tavola 2.11 segue - Aziende con seminativi e relativa superficie investita per classe di superficie agricola utilizzata (SAU) e principali coltivazioni praticate (superficie in ettari) - COLLINA

	CLASSI DI SUPERFICIE AGRICOLA UTILIZZATA								
COLTIVAZIONI	Meno di 1	1 -- 2	2 -- 5	5 -- 10	10 -- 20	20 -- 50	50 -- 100	100 ed oltre	Totale
	SUPERFICIE INVESTITA								
SEMINATIVI	119,72	240,47	867,80	1.330,35	3.502,37	8.575,27	5.346,77	3.525,23	23.507,98
Cereali	29,21	105,74	442,91	652,38	1.462,59	2.687,19	1.303,62	835,65	7.519,29
Frumento tenero e spelta	0,78	1,91	8,42	13,80	17,56	40,48	6,31	0,60	89,86
Frumento duro	23,14	90,08	356,38	453,91	973,55	1.468,42	926,11	587,93	4.879,52
Segale	-	-	2,05	3,76	-	-	1,00	-	6,81
Orzo	2,86	11,03	38,42	56,98	146,51	475,96	117,93	76,40	926,09
Avena	2,43	2,72	34,56	120,33	324,71	674,78	241,77	163,04	1.564,34
Granoturco	-	-	-	-	-	3,10	-	-	3,10
Riso	-	-	-	-	-	-	-	-	-
Sorgo	-	-	-	1,00	-	16,00	-	-	17,00
Altri cereali	-	-	3,08	2,60	0,26	8,45	10,50	7,68	32,57
Legumi secchi	11,59	8,74	14,34	23,19	24,28	52,54	11,17	24,08	169,93
Patata	1,93	0,98	0,74	0,20	0,69	0,25	0,10	-	4,89
Barbabietola da zucchero	0,10	1,13	-	8,38	20,96	25,96	-	-	56,53
Piante sarchiate da foraggio	-	-	-	-	-	-	-	-	-
Piante industriali	-	-	-	3,85	45,16	63,46	28,10	-	140,57
Tabacco	-	-	-	-	-	-	-	-	-
Luppolo	-	-	-	-	-	-	-	-	-
Cotone	-	-	-	-	13,93	-	-	-	13,93
Lino	-	-	-	-	-	-	-	-	-
Canapa	-	-	-	-	-	-	-	-	-
Piante da semi oleosi	-	-	-	3,85	30,90	62,76	28,10	-	125,61
Colza e ravizzone	-	-	-	3,85	12,75	16,56	10,10	-	43,26
Girasole	-	-	-	-	18,15	46,20	18,00	-	82,35
Soia	-	-	-	-	-	-	-	-	-
Altre piante da semi oleosi	-	-	-	-	-	-	-	-	-
Piante aromatiche, medicinali e da condimento	-	-	-	-	0,33	-	-	-	0,33
Altre piante industriali	-	-	-	-	-	0,70	-	-	0,70
Ortive	23,30	14,46	18,52	12,27	18,12	4,28	7,62	1,40	99,97
In piena aria	22,74	14,06	17,71	12,27	17,02	4,28	7,40	1,40	96,88
In coltivazioni di pieno campo	19,43	13,48	16,35	12,10	15,69	3,97	7,20	0,78	89,00
Pomodoro da mensa	2,57	0,48	1,61	0,54	0,96	0,07	0,10	-	6,33
Pomodoro da industria	0,75	0,34	0,50	0,10	0,70	-	0,30	-	2,69
Altre ortive	16,11	12,66	14,24	11,46	14,03	3,90	6,80	0,78	79,98
In orti stabili o industriali	3,31	0,58	1,36	0,17	1,33	0,31	0,20	0,62	7,88
Pomodoro da mensa	0,18	-	-	0,08	-	-	0,10	-	0,36
Altre ortive	3,13	0,58	1,36	0,09	1,33	0,31	0,10	0,62	7,52
Protette	0,56	0,40	0,81	-	1,10	-	0,22	-	3,09
In serra	0,56	0,40	0,81	-	1,10	-	0,22	-	3,09
Pomodoro da mensa	0,04	0,20	0,05	-	0,30	-	0,03	-	0,62
Altre ortive	0,52	0,20	0,76	-	0,80	-	0,19	-	2,47
In tunnel, campane, ecc.	-	-	-	-	-	-	-	-	-
Fiori e piante ornamentali	0,31	-	1,80	-	-	-	-	-	2,11
In piena aria	0,20	-	1,60	-	-	-	-	-	1,80
Protetti	0,11	-	0,20	-	-	-	-	-	0,31
In serra	0,11	-	0,20	-	-	-	-	-	0,31
In tunnel, campane, ecc.	-	-	-	-	-	-	-	-	-
Piantine	0,08	-	0,55	-	-	-	18,00	-	18,63
Orticole	0,08	-	0,05	-	-	-	18,00	-	18,13
Floricole ed ornamentali	-	-	-	-	-	-	-	-	-
Altre piantine	-	-	0,50	-	-	-	-	-	0,50
Foraggiere avvicendate	9,25	25,39	161,17	460,40	1.737,52	5.452,24	3.860,13	2.545,31	14.251,41
Prati avvicendati	0,59	4,95	10,71	38,12	103,77	339,00	239,02	162,72	898,88
Erba medica	0,59	2,00	9,12	22,29	60,35	158,73	50,05	35,44	338,57
Altri prati avvicendati	-	2,95	1,59	15,83	43,42	180,27	188,97	127,28	560,31
Erbai	8,66	20,44	150,46	422,28	1.633,75	5.113,24	3.621,11	2.382,59	13.352,53
Granoturco in erba	-	-	0,40	1,59	-	4,00	3,00	-	8,99
Granoturco a maturazione cerosa	-	-	-	3,00	6,00	31,40	50,00	4,51	94,91
Altri erbai monofiti di cereali	3,99	9,15	59,10	99,66	457,39	1.556,10	1.002,85	1.130,71	4.318,95
Altri erbai	4,67	11,29	90,96	318,03	1.170,36	3.521,74	2.565,26	1.247,37	8.929,68
Sementi	-	-	1,75	-	-	22,05	4,80	-	28,60
Terreni a riposo	43,95	84,03	226,02	169,68	193,05	267,30	113,23	118,79	1.216,05

Tavola 2.11 segue - Aziende con seminativi e relativa superficie investita per classe di superficie agricola utilizzata (SAU) e principali coltivazioni praticate (superficie in ettari) - PIANURA

COLTIVAZIONI	CLASSI DI SUPERFICIE AGRICOLA UTILIZZATA								Totale
	Meno di 1	1 -- 2	2 -- 5	5 -- 10	10 -- 20	20 -- 50	50 -- 100	100 ed oltre	
	SUPERFICIE INVESTITA								
SEMINATIVI	359,27	587,11	2.079,11	3.548,24	7.468,90	15.489,46	9.046,11	5.736,45	44.314,65
Cereali	54,65	170,39	766,06	1.361,71	2.377,04	5.712,08	3.723,75	1.793,23	15.958,91
Frumento tenero e spelta	1,23	2,56	16,90	8,63	61,15	316,72	164,79	115,86	687,84
Frumento duro	35,85	109,78	550,43	863,39	1.530,15	3.491,55	1.771,04	879,25	9.231,44
Segale	-	-	-	1,63	3,67	-	20,00	-	25,30
Orzo	6,43	24,30	74,60	184,71	227,49	685,28	365,97	138,93	1.707,71
Avena	9,62	30,26	95,18	205,99	337,56	656,99	544,71	245,44	2.125,75
Granoturco	0,34	2,31	8,64	34,90	55,40	39,72	64,38	6,20	211,89
Riso	1,18	1,18	10,17	52,53	155,23	475,34	779,17	381,96	1.856,76
Sorgo	-	-	2,75	0,90	0,50	25,00	5,93	17,59	52,67
Altri cereali	-	-	7,39	9,03	5,89	21,48	7,76	8,00	59,55
Legumi secchi	4,89	4,06	5,42	8,05	5,73	12,91	74,45	-	115,51
Patata	1,51	3,58	1,75	13,56	118,10	85,65	19,37	-	243,52
Barbabietola da zucchero	0,81	8,97	38,81	157,94	235,59	612,91	324,75	111,82	1.491,60
Piante sarchiate da foraggio	0,80	-	5,80	2,06	3,54	0,97	-	-	13,17
Piante industriali	0,06	8,00	65,91	218,24	540,01	1.163,99	792,29	711,87	3.500,37
Tabacco	-	-	-	-	-	-	-	-	-
Luppolo	-	-	-	-	-	-	-	-	-
Cotone	-	-	-	-	-	-	-	-	-
Lino	-	-	-	-	-	-	-	-	-
Canapa	-	-	-	-	-	-	-	-	-
Piante da semi oleosi	-	7,86	65,86	218,24	534,01	1.163,99	792,29	711,87	3.494,12
Colza e ravizzone	-	2,60	10,24	27,51	143,73	308,01	182,76	268,45	943,30
Girasole	-	5,26	55,62	190,73	390,28	850,18	609,53	443,42	2.545,02
Soia	-	-	-	-	-	-	-	-	-
Altre piante da semi oleosi	-	-	-	-	-	5,80	-	-	5,80
Piante aromatiche, medicinali e da condimento	0,06	-	0,05	-	6,00	-	-	-	6,11
Altre piante industriali	-	0,14	-	-	-	-	-	-	0,14
Ortive	73,49	85,32	347,06	478,32	637,18	870,21	394,52	38,46	2.924,56
In piena aria	70,44	79,13	317,76	442,38	557,75	844,15	391,01	37,86	2.740,48
In coltivazioni di pieno campo	55,57	58,59	251,06	364,60	441,80	702,15	342,44	37,36	2.253,57
Pomodoro da mensa	3,41	4,37	17,44	23,27	4,12	8,28	0,02	-	60,91
Pomodoro da industria	1,28	1,75	18,01	32,66	85,69	212,17	103,13	19,60	474,29
Altre ortive	50,88	52,47	215,61	308,67	351,99	481,70	239,29	17,76	1.718,37
In orti stabili o industriali	14,87	20,54	66,70	77,78	115,95	142,00	48,57	0,50	486,91
Pomodoro da mensa	0,39	0,70	2,52	0,50	15,71	13,65	1,85	-	35,32
Altre ortive	14,48	19,84	64,18	77,28	100,24	128,35	46,72	0,50	451,59
Protette	3,05	6,19	29,30	35,94	79,43	26,06	3,51	0,60	184,08
In serra	2,50	4,79	28,04	24,98	29,48	12,56	0,71	0,60	103,66
Pomodoro da mensa	0,61	2,45	10,78	12,31	10,97	4,30	0,71	-	42,13
Altre ortive	1,89	2,34	17,26	12,67	18,51	8,26	-	0,60	61,53
In tunnel, campane, ecc.	0,55	1,40	1,26	10,96	49,95	13,50	2,80	-	80,42
Fiori e piante ornamentali	0,36	0,42	7,44	15,76	4,80	2,80	-	-	31,58
In piena aria	0,10	-	5,95	9,12	-	-	-	-	15,17
Protetti	0,26	-	1,49	6,64	-	-	-	-	8,39
In serra	0,13	0,22	1,49	5,84	-	0,40	-	-	8,08
In tunnel, campane, ecc.	0,13	0,20	-	0,80	4,80	2,40	-	-	8,33
Piantine	-	0,72	0,65	2,03	0,35	2,05	-	-	5,80
Oricole	-	-	-	2,03	0,35	2,05	-	-	4,43
Floricole ed ornamentali	-	0,36	0,65	-	-	-	-	-	1,01
Altre piantine	-	0,36	-	-	-	-	-	-	0,36
Foraggiere avvicendate	22,99	77,71	335,23	878,27	3.167,57	6.199,46	3.353,22	2.817,45	16.851,90
Prati avvicendati	13,25	46,14	153,73	253,17	645,91	1.110,55	538,77	489,49	3.251,01
Erba medica	10,29	37,08	124,44	196,31	465,18	665,34	363,38	454,04	2.316,06
Altri prati avvicendati	2,96	9,06	29,29	56,86	180,73	445,21	175,39	35,45	934,95
Erbai	9,74	31,57	181,50	625,10	2.521,66	5.088,91	2.814,45	2.327,96	13.600,89
Granoturco in erba	0,55	-	-	4,50	24,55	39,64	12,98	4,12	86,34
Granoturco a maturazione cerosa	-	-	2,83	57,56	1.094,27	1.493,03	362,42	315,69	3.325,80
Altri erbai monofiti di cereali	3,61	3,89	52,02	178,39	351,43	567,06	438,88	474,31	2.069,59
Altri erbai	5,58	27,68	126,65	384,65	1.051,41	2.989,18	2.000,17	1.533,84	8.119,16
Sementi	-	0,22	-	-	-	4,00	-	-	4,22
Terreni a riposo	199,71	227,72	504,98	412,30	378,99	822,43	363,76	263,62	3.173,51

Tavola 2.12 - Aziende con coltivazioni legnose agrarie e relativa superficie investita per le principali coltivazioni praticate e per classe di superficie agricola utilizzata (SAU) (superficie in ettari)

	CLASSI DI SUPERFICIE AGRICOLA UTILIZZATA								
COLTIVAZIONI	Meno di 1	1 -- 2	2 -- 5	5 -- 10	10 -- 20	20 -- 50	50 -- 100	100 ed oltre	Totale
AZIENDE									
COLTIVAZIONI LEGNOSE AGRARIE	7.446	1.899	1.729	912	857	828	207	45	13.923
Vite	4.164	1.230	1.090	526	503	477	111	17	8.118
Olivo per la produzione di olive	4.718	1.483		685	645	633	165	41	9.620
Da tavola	191	63	62	31	27	15	3	3	395
Per olio	4.605	1.459	1.217	669	634	625	164	40	9.413
Agrumi	747	246	279	144	86	65	14	1	1.582
Arancio	718	233	272	140	83	64	13	1	1.524
Mandarino	519	182	208	110	62	41	10	-	1.132
Clementina e suoi ibridi	60	36	55	26	17	14	7	-	215
Limone	82	34	25	22	11	10	-	-	184
Altri agrumi	30	14	10	5	6	2	-	-	67
Fruttiferi	960	348	311	156	113	106	29	9	2.032
Frutta fresca di origine temperata	726	221	195	94	67	67	17	4	1.391
Melo	336	113	95	48	40	36	5	3	676
Pero	406	126	107	54	34	33	4	2	766
Pesco	248	84	88	47	24	24	5	-	520
Nettarina (pesca noce)	13	10	10	4	2	3	1	-	43
Albicocco	137	48	47	21	11	14	2	-	280
Altra frutta	364	118	101	37	25	29	8	1	683
Frutta fresca di origine sub-tropicale	17	3	3	3	3	-	2	-	31
Actinidia (kiwi)	2	-	-	1	-	-	-	-	3
Altra frutta	15	3	3	3	3	-	2	-	29
Frutta a guscio	279	158	136	70	56	47	13	6	765
Mandorlo	215	139	114	59	47	37	9	6	626
Nocciolo	6	5	3	3	-	1	1	-	19
Castagno	52	18	14	6	8	8	4	-	110
Altra frutta	20	6	9	3	4	2	1	-	45
Vivai	20	5	4	3	2	4	1	-	39
Fruttiferi	-	1	2	2	-	1	-	-	6
Piante ornamentali	2	-	3	-	-	-	-	-	5
Altri	18	4	2	1	2	4	1	-	32
SUPERFICIE INVESTITA									
COLTIVAZIONI LEGNOSE AGRARIE	2.550,82	1.622,18	1.947,78	1.197,56	1.239,84	1.362,82	600,63	129,14	10.650,77
Vite	1.055,88	560,91	663,44	343,82	326,25	395,15	92,48	12,49	3.450,42
Olivo per la produzione di olive	1.261,11	886,74	976,12	622,01	734,80	780,70	367,97	93,23	5.722,68
Da tavola	28,00	22,78	29,15	21,76	24,14	16,07	1,55	12,13	155,58
Per olio	1.233,11	863,96	946,97	600,25	710,66	764,63	366,42	81,10	5.567,10
Agrumi	110,50	79,55	170,22	132,86	111,07	99,11	90,30	3,73	797,34
Arancio	69,47	46,73	99,74	77,07	61,94	71,45	20,91	3,73	451,04
Mandarino	33,78	22,92	43,24	37,75	33,42	21,16	58,71	-	250,98
Clementina e suoi ibridi	3,58	7,37	24,77	15,53	13,76	5,56	10,68	-	81,25
Limone	2,08	1,50	1,72	2,09	1,01	0,83	-	-	9,23
Altri agrumi	1,59	1,03	0,75	0,42	0,94	0,11	-	-	4,84
Fruttiferi	119,96	93,59	127,45	79,89	65,52	82,69	26,88	19,69	615,67
Frutta fresca di origine temperata	79,59	51,46	61,11	40,81	30,89	39,17	7,82	2,04	312,89
Melo	17,34	12,48	13,94	7,52	12,23	9,42	1,88	0,79	75,60
Pero	18,87	12,12	9,97	9,54	7,70	11,34	0,44	1,10	71,08
Pesco	10,50	5,07	12,07	10,73	3,90	7,42	1,13	-	50,82
Nettarina (pesca noce)	0,27	0,97	0,52	0,42	0,20	0,86	0,05	-	3,29
Albicocco	4,00	2,67	4,99	2,71	1,21	1,66	0,90	-	18,14
Altra frutta	28,61	18,15	19,62	9,89	5,65	8,47	3,42	0,15	93,96
Frutta fresca di origine sub-tropicale	1,72	0,39	0,28	0,27	2,40	-	0,98	-	6,04
Actinidia (kiwi)	0,04	-	-	0,02	-	-	-	-	0,06
Altra frutta	1,68	0,39	0,28	0,25	2,40	-	0,98	-	5,98
Frutta a guscio	38,65	41,74	66,06	38,81	32,23	43,52	18,08	17,65	296,74
Mandorlo	29,63	34,18	57,93	35,69	29,88	36,36	14,32	17,65	255,64
Nocciolo	0,21	0,36	0,29	0,49	-	0,02	0,10	-	1,47
Castagno	7,13	4,94	3,20	2,32	1,56	5,08	3,56	-	27,79
Altra frutta	1,68	2,26	4,64	0,31	0,79	2,06	0,10	-	11,84
Vivai	2,40	0,65	6,59	7,14	0,08	4,43	10,00	-	31,29
Fruttiferi	-	0,10	1,30	1,94	-	1,10	-	-	4,44
Piante ornamentali	0,06	-	3,99	-	-	-	-	-	4,05
Altri	2,34	0,55	1,30	5,20	0,08	3,33	10,00	-	22,80

Tavola 2.13 - Aziende con vite e relativa superficie investita per natura della produzione, classe di superficie agricola utilizzata (SAU), forma di conduzione e zona altimetrica (superficie in ettari) - TOTALE

CLASSI DI SAU FORME DI CONDUZIONE	Totale	UVA DA VINO			Uva da tavola	Viti non innestate	Viti madri da portinnesto	Barbatelle
		Totale uva da vino	Per vini DOC e DOCG	Per altri vini				
AZIENDE								
CLASSI DI SAU								
Meno di 1 ettaro	4.165	4.126	95	4.086	210	33	2	13
1 -- 2	1.230	1.222	87	1.193	50	9	-	3
2 -- 3	557	554	53	535	24	5	-	1
3 -- 5	533	526	49	508	32	6	-	-
5 -- 10	526	521	54	505	37	3	-	-
10 -- 20	503	500	41	475	12	7	-	2
20 -- 30	276	276	36	262	4	2	-	2
30 -- 50	201	200	20	189	9	1	-	1
50 -- 100	111	111	10	106	2	1	-	-
100 ed oltre	17	17	1	16	-	-	-	-
TOTALE	8.119	8.053	446	7.875	380	67	2	22
FORME DI CONDUZIONE								
Conduzione diretta del coltivatore	8.047	7.981	433	7.814	379	67	2	22
Con solo manodopera familiare	6.620	6.562	282	6.448	328	56	2	17
Con manodopera familiare prevalente	1.171	1.166	132	1.123	43	9	-	5
Con manodopera extrafamiliare prevalente	256	253	19	243	8	2	-	-
Conduzione con salariati	68	68	13	57	1	-	-	-
Conduzione a colonia parziaria appoderata	3	3	-	3	-	-	-	-
Altra forma di conduzione	1	1	-	1	-	-	-	-
TOTALE	8.119	8.053	446	7.875	380	67	2	22
SUPERFICIE INVESTITA								
CLASSI DI SAU								
Meno di 1 ettaro	1.057,08	1.039,24	24,31	1.014,93	11,91	4,73	0,24	0,96
1 -- 2	561,02	553,45	42,46	510,99	5,40	2,06	-	0,11
2 -- 3	304,08	296,94	27,75	269,19	3,27	3,07	-	0,80
3 -- 5	360,16	351,83	47,89	303,94	6,81	1,52	-	-
5 -- 10	343,82	336,32	74,04	262,28	7,20	0,30	-	-
10 -- 20	326,33	315,50	62,94	252,56	7,50	3,25	-	0,08
20 -- 30	239,45	235,89	91,76	144,13	3,08	0,06	-	0,42
30 -- 50	157,63	154,11	55,03	99,08	1,92	0,09	-	1,51
50 -- 100	92,48	91,83	23,58	68,25	0,15	0,50	-	-
100 ed oltre	12,49	12,49	0,70	11,79	-	-	-	-
TOTALE	3.454,54	3.387,60	450,46	2.937,14	47,24	15,58	0,24	3,88
FORME DI CONDUZIONE								
Conduzione diretta del coltivatore	3.364,29	3.297,95	387,34	2.910,61	46,64	15,58	0,24	3,88
Con solo manodopera familiare	2.540,14	2.489,25	182,00	2.307,25	38,10	11,08	0,24	1,47
Con manodopera familiare prevalente	667,29	656,42	160,26	496,16	4,12	4,34	-	2,41
Con manodopera extrafamiliare prevalente	156,86	152,28	45,08	107,20	4,42	0,16	-	-
Conduzione con salariati	89,13	88,53	63,12	25,41	0,60	-	-	-
Conduzione a colonia parziaria appoderata	0,80	0,80	-	0,80	-	-	-	-
Altra forma di conduzione	0,32	0,32	-	0,32	-	-	-	-
TOTALE	3.454,54	3.387,60	450,46	2.937,14	47,24	15,58	0,24	3,88

Tavola 2.13 segue - Aziende con vite e relativa superficie investita per natura della produzione, classe di superficie agricola utilizzata (SAU), forma di conduzione e zona altimetrica (superficie in ettari) - COLLINA

CLASSI DI SAU FORME DI CONDUZIONE	Totale	UVA DA VINO			Uva da tavola	Viti non innestate	Viti madri da portinnesto	Barbatelle
		Totale uva da vino	Per vini DOC e DOCG	Per altri vini				
AZIENDE								
CLASSI DI SAU								
Meno di 1 ettaro	2.301	2.286	9	2.285	56	14	-	12
1 -- 2	662	661	4	659	15	4	-	3
2 -- 3	283	282	7	279	8	3	-	1
3 -- 5	261	259	6	255	11	2	-	-
5 -- 10	272	271	5	268	5	3	-	-
10 -- 20	305	304	7	299	2	4	-	2
20 -- 30	169	169	1	168	3	2	-	1
30 -- 50	117	117	5	113	-	1	-	-
50 -- 100	73	73	2	72	-	-	-	-
100 ed oltre	13	13	1	12	-	-	-	-
TOTALE	4.456	4.435	47	4.410	100	33	-	19
FORME DI CONDUZIONE								
Conduzione diretta del coltivatore	4.427	4.406	45	4.382	100	33	-	19
Con solo manodopera familiare	3.560	3.544	34	3.526	74	25	-	15
Con manodopera familiare prevalente	720	717	8	714	23	6	-	4
Con manodopera extrafamiliare prevalente	147	145	3	142	3	2	-	-
Conduzione con salariati	29	29	2	28	-	-	-	-
Conduzione a colonia parziaria appoderata	-	-	-	-	-	-	-	-
Altra forma di conduzione	-	-	-	-	-	-	-	-
TOTALE	4.456	4.435	47	4.410	100	33	-	19
SUPERFICIE INVESTITA								
CLASSI DI SAU								
Meno di 1 ettaro	573,95	568,22	1,16	567,06	3,33	1,82	-	0,58
1 -- 2	258,45	256,09	1,58	254,51	0,80	1,45	-	0,11
2 -- 3	123,24	118,35	2,22	116,13	1,80	2,29	-	0,80
3 -- 5	122,16	120,42	2,50	117,92	1,42	0,32	-	-
5 -- 10	120,20	119,24	7,02	112,22	0,66	0,30	-	-
10 -- 20	155,15	153,02	8,93	144,09	0,55	1,50	-	0,08
20 -- 30	83,36	80,21	0,27	79,94	3,06	0,06	-	0,03
30 -- 50	60,35	60,26	7,64	52,62	-	0,09	-	-
50 -- 100	42,50	42,50	1,50	41,00	-	-	-	-
100 ed oltre	9,66	9,66	0,70	8,96	-	-	-	-
TOTALE	1.549,02	1.527,97	33,52	1.494,45	11,62	7,83	-	1,60
FORME DI CONDUZIONE								
Conduzione diretta del coltivatore	1.537,38	1.516,33	32,02	1.484,31	11,62	7,83	-	1,60
Con solo manodopera familiare	1.170,91	1.160,03	18,46	1.141,57	5,89	4,29	-	0,70
Con manodopera familiare prevalente	298,42	291,57	8,92	282,65	2,57	3,38	-	0,90
Con manodopera extrafamiliare prevalente	68,05	64,73	4,64	60,09	3,16	0,16	-	-
Conduzione con salariati	11,64	11,64	1,50	10,14	-	-	-	-
Conduzione a colonia parziaria appoderata	-	-	-	-	-	-	-	-
Altra forma di conduzione	-	-	-	-	-	-	-	-
TOTALE	1.549,02	1.527,97	33,52	1.494,45	11,62	7,83	-	1,60

Tavola 2.13 segue - Aziende con vite e relativa superficie investita per natura della produzione, classe di superficie agricola utilizzata (SAU), forma di conduzione e zona altimetrica (superficie in ettari) - PIANURA

CLASSI DI SAU FORME DI CONDUZIONE	Totale	UVA DA VINO			Uva da tavola	Viti non innestate	Viti madri da portinnesto	Barbatelle
		Totale uva da vino	Per vini DOC e DOCG	Per altri vini				
AZIENDE								
CLASSI DI SAU								
Meno di 1 ettaro	1.864	1.840	86	1.801	154	19	2	1
1 -- 2	568	561	83	534	35	5	-	-
2 -- 3	274	272	46	256	16	2	-	-
3 -- 5	272	267	43	253	21	4	-	-
5 -- 10	254	250	49	237	32	-	-	-
10 -- 20	198	196	34	176	10	3	-	-
20 -- 30	107	107	35	94	1	-	-	1
30 -- 50	84	83	15	76	9	-	-	1
50 -- 100	38	38	8	34	2	1	-	-
100 ed oltre	4	4	-	4	-	-	-	-
TOTALE	3.663	3.618	399	3.465	280	34	2	3
FORME DI CONDUZIONE								
Conduzione diretta del coltivatore	3.620	3.575	388	3.432	279	34	2	3
Con solo manodopera familiare	3.060	3.018	248	2.922	254	31	2	2
Con manodopera familiare prevalente	451	449	124	409	20	3	-	1
Con manodopera extrafamiliare prevalente	109	108	16	101	5	-	-	-
Conduzione con salariati	39	39	11	29	1	-	-	-
Conduzione a colonia parziaria appoderata	3	3	-	3	-	-	-	-
Altra forma di conduzione	1	1	-	1	-	-	-	-
TOTALE	3.663	3.618	399	3.465	280	34	2	3
SUPERFICIE INVESTITA								
CLASSI DI SAU								
Meno di 1 ettaro	483,13	471,02	23,15	447,87	8,58	2,91	0,24	0,38
1 -- 2	302,57	297,36	40,88	256,48	4,60	0,61	-	-
2 -- 3	180,84	178,59	25,53	153,06	1,47	0,78	-	-
3 -- 5	238,00	231,41	45,39	186,02	5,39	1,20	-	-
5 -- 10	223,62	217,08	67,02	150,06	6,54	-	-	-
10 -- 20	171,18	162,48	54,01	108,47	6,95	1,75	-	-
20 -- 30	156,09	155,68	91,49	64,19	0,02	-	-	0,39
30 -- 50	97,28	93,85	47,39	46,46	1,92	-	-	1,51
50 -- 100	49,98	49,33	22,08	27,25	0,15	0,50	-	-
100 ed oltre	2,83	2,83	-	2,83	-	-	-	-
TOTALE	1.905,52	1.859,63	416,94	1.442,69	35,62	7,75	0,24	2,28
FORME DI CONDUZIONE								
Conduzione diretta del coltivatore	1.826,91	1.781,62	355,32	1.426,30	35,02	7,75	0,24	2,28
Con solo manodopera familiare	1.369,23	1.329,22	163,54	1.165,68	32,21	6,79	0,24	0,77
Con manodopera familiare prevalente	368,87	364,85	151,34	213,51	1,55	0,96	-	1,51
Con manodopera extrafamiliare prevalente	88,81	87,55	40,44	47,11	1,26	-	-	-
Conduzione con salariati	77,49	76,89	61,62	15,27	0,60	-	-	-
Conduzione a colonia parziaria appoderata	0,80	0,80	-	0,80	-	-	-	-
Altra forma di conduzione	0,32	0,32	-	0,32	-	-	-	-
TOTALE	1.905,52	1.859,63	416,94	1.442,69	35,62	7,75	0,24	2,28

Tavola 2.14 - Aziende con vite e relativa superficie investita per natura della produzione e classe di superficie investita a vite
(superficie in ettari)

CLASSI DI SUPERFICIE A VITE	Totale	UVA DA VINO			Uva da tavola	Viti non innestate	Viti madri da portinnesto	Barbatelle
		Totale uva da vino	Per vini DOC e DOCG	Per altri vini				
AZIENDE								
Meno di 0,20	2.438	2.394	78	2.500	319	38	2	17
0,20 -- 0,30	1.691	1.686	64	1.673	21	11	-	1
0,30 -- 0,50	1.965	1.956	90	1.931	19	10	-	2
0,50 -- 1	1.427	1.422	101	1.333	15	5	-	1
1 -- 2	454	453	63	365	3	3	-	1
2 -- 3	75	74	16	44	1	-	-	-
3 -- 5	57	56	25	27	2	-	-	-
5 -- 10	5	5	3	2	-	-	-	-
10 ed oltre	7	7	6	-	-	-	-	-
TOTALE	8.119	8.053	446	7.875	380	67	2	22
SUPERFICIE INVESTITA								
Meno di 0,20	286,95	303,37	8,63	294,74	15,77	2,72	0,24	0,60
0,20 -- 0,30	391,38	402,04	14,64	387,40	4,60	2,49	-	0,20
0,30 -- 0,50	729,86	749,50	33,88	715,62	6,46	3,86	-	0,77
0,50 -- 1	934,92	939,60	69,99	869,61	9,01	3,46	-	0,80
1 -- 2	577,22	537,77	80,81	456,96	3,30	3,05	-	1,51
2 -- 3	177,22	139,41	37,05	102,36	2,00	-	-	-
3 -- 5	208,17	185,23	89,83	95,40	6,10	-	-	-
5 -- 10	36,19	38,10	23,05	15,05	-	-	-	-
10 ed oltre	112,63	92,58	92,58	-	-	-	-	-
TOTALE	3.454,54	3.387,60	450,46	2.937,14	47,24	15,58	0,24	3,88

Tavola 2.15 - Aziende con vite e relativa superficie investita per classe di superficie investita a vite, classe di superficie agricola utilizzata (SAU) e forma di conduzione (superficie in ettari)

CLASSI DI SAU FORME DI CONDUZIONE	CLASSI DI SUPERFICIE INVESTITA A VITE									Totale
	Meno di 0,20	0,20 -- 0,30	0,30 -- 0,50	0,50 -- 1	1 -- 2	2 -- 3	3 -- 5	5 -- 10	10 ed oltre	
AZIENDE										
CLASSI DI SAU										
Meno di 1 ettaro	1.754	1.034	966	411	-	-	-	-	-	4.165
1 -- 2	252	223	325	310	120	-	-	-	-	1.230
2 -- 3	99	82	149	146	67	14	-	-	-	557
3 -- 5	88	82	137	118	70	21	17	-	-	533
5 -- 10	96	84	123	133	60	15	12	3	-	526
10 -- 20	70	88	121	138	60	13	12	-	1	503
20 -- 30	38	55	54	78	32	6	9	-	4	276
30 -- 50	25	30	60	54	23	4	3	-	2	201
50 -- 100	15	11	24	36	18	1	4	2	-	111
100 ed oltre	1	2	6	3	4	1	-	-	-	17
TOTALE	2.438	1.691	1.965	1.427	454	75	57	5	7	8.119
FORME DI CONDUZIONE										
Conduzione diretta del coltivatore	2.421	1.677	1.949	1.415	449	72	55	5	4	8.047
Con solo manodopera familiare	2.095	1.427	1.605	1.082	324	52	33	2	-	6.620
Con manodopera familiare prevalente	257	205	283	276	112	17	18	2	1	1.171
Con manodopera extrafamiliare prevalente	69	45	61	57	13	3	4	1	3	256
Conduzione con salariati	16	13	14	12	5	3	2	-	3	68
Conduzione a colonia parziaria appoderata	1	1	1	-	-	-	-	-	-	3
Altra forma di conduzione	-	-	1	-	-	-	-	-	-	1
TOTALE	2.438	1.691	1.965	1.427	454	75	57	5	7	8.119
SUPERFICIE INVESTITA										
CLASSI DI SAU										
Meno di 1 ettaro	202,35	238,95	354,69	261,09	-	-	-	-	-	1.057,08
1 -- 2	29,84	51,71	122,73	208,41	148,33	-	-	-	-	561,02
2 -- 3	11,96	19,25	56,16	97,51	85,04	34,16	-	-	-	304,08
3 -- 5	10,78	18,87	51,46	79,72	91,59	48,68	59,06	-	-	360,16
5 -- 10	12,00	19,65	46,08	87,73	77,45	36,35	43,27	21,29	-	343,82
10 -- 20	9,34	20,24	44,99	91,17	76,22	30,59	43,78	-	10,00	326,33
20 -- 30	5,01	12,78	20,69	50,29	39,90	14,35	34,78	-	61,65	239,45
30 -- 50	3,30	6,91	22,41	34,50	29,14	8,99	11,40	-	40,98	157,63
50 -- 100	2,22	2,54	8,55	22,62	23,67	2,10	15,88	14,90	-	92,48
100 ed oltre	0,15	0,48	2,10	1,88	5,88	2,00	-	-	-	12,49
TOTALE	286,95	391,38	729,86	934,92	577,22	177,22	208,17	36,19	112,63	3.454,54
FORME DI CONDUZIONE										
Conduzione diretta del coltivatore	284,95	388,17	723,83	926,56	570,56	170,81	200,37	36,19	62,85	3.364,29
Con solo manodopera familiare	245,18	329,91	595,10	709,10	409,24	121,76	118,29	11,56	-	2.540,14
Con manodopera familiare prevalente	31,05	47,77	106,41	180,56	145,75	42,09	69,13	14,90	29,63	667,29
Con manodopera extrafamiliare prevalente	8,72	10,49	22,32	36,90	15,57	6,96	12,95	9,73	33,22	156,86
Conduzione con salariati	1,85	2,96	5,31	8,36	6,66	6,41	7,80	-	49,78	89,13
Conduzione a colonia parziaria appoderata	0,15	0,25	0,40	-	-	-	-	-	-	0,80
Altra forma di conduzione	-	-	0,32	-	-	-	-	-	-	0,32
TOTALE	286,95	391,38	729,86	934,92	577,22	177,22	208,17	36,19	112,63	3.454,54

Tavola 2.16 - Aziende con vite e relativa superficie investita per natura della produzione, età delle viti e tipo di vitigno
(superficie in ettari) - **AZIENDE**

NATURA DELLE PRODUZIONI VITIGNI	ETÀ DELLE VITI (anni)						Totale
	Meno di 3	3 -- 6	6 -- 10	10 -- 20	20 -- 30	30 ed oltre	
UVA DA VINO	308	574	673	1.560	1.683	4.263	8.053
2501999 per vini DOC e DOCG	19	37	64	119	145	150	446
2501266 AGLIANICO DEL VULTURE N.	-	-	-	-	-	1	1
2501008 ALBAROLA B.	-	-	-	1	-	-	1
2501026 BIANCHETTA GENOVESE B.	-	-	-	2	-	-	2
2501037 BOVALE GRANDE N.	-	3	-	6	7	2	17
2501038 BOVALE N.	2	-	-	-	-	-	2
2501049 CANAILOLO NERO N.	-	-	-	-	1	-	1
2501051 CANNONAO N.	1	-	-	1	-	-	2
2501054 CARIGNANO N.	-	1	-	1	1	-	3
2501057 CATANESE NERO N.	-	-	-	1	-	-	1
2501298 CHARDONNAY B.	-	1	-	-	-	-	1
2501070 CORVINA N.	1	-	1	1	-	1	2
2501075 DOUX D'ENRY N.	-	-	-	1	-	-	1
2501275 FUBIANO B.	-	1	-	-	-	-	1
2501093 GIRÒ N.	-	-	-	-	1	-	1
2501126 MAIOLICA N.	-	-	1	-	-	-	1
2501129 MALVASIA BIANCA B.	-	-	-	1	-	-	1
2501131 MALVASIA BIANCA DI CANDIA B.	-	-	-	-	1	-	1
2501136 MALVASIA DI SARDEGNA B.	-	1	3	6	3	2	15
2501299 MANZONI BIANCO B.	-	-	-	-	-	1	1
2501144 MARZEMINO N.	-	-	-	-	1	-	1
2501145 MAZZESE N.	-	-	-	-	1	1	1
2501146 MERLOT N.	-	-	-	-	1	-	1
2501149 MONICA N.	4	5	12	10	31	33	87
2501119 MONTERICCO N.	-	-	-	1	-	1	1
2501153 MOSCATO BIANCO B.	-	1	-	4	1	-	6
2501160 NEBBIOLO N.	-	-	-	-	-	1	1
2501170 NIEDDERA N.	1	-	-	3	1	1	4
2501173 NOSIOLA B.	-	-	1	-	-	-	1
2501175 NURAGUS B.	1	2	4	11	9	6	30
2501180 PASCALE N.	-	-	1	1	-	-	1
2501193 PINOT BIANCO B.	-	1	-	-	-	-	1
2501199 PRIMITIVO N.	-	-	-	-	1	1	1
2501200 PROSECCO B.	-	-	1	-	-	1	1
2501218 SANGIOVESE N.	2	-	4	4	4	-	14
2501226 SEMIDANO B.	1	3	6	14	11	2	37
2501291 SIRIO B.	-	1	-	-	-	1	1
2501288 S. MICHELE N.	-	-	1	-	-	-	1
2501240 TREBBIANO GIALLO B.	-	1	-	-	1	-	2
2501600 UVA DI ALTRO COLORE	-	-	-	1	-	-	1
2501250 VELTLINER B.	-	-	-	1	-	-	1
2501253 VERDELLO B.	-	-	-	1	-	-	1
2501258 VERMENTINO B.	2	9	12	16	4	3	43
2501259 VERMENTINO NERO N.	-	-	1	3	1	1	3
2501260 VERNACCIA DI ORISTANO B.	9	12	32	52	84	98	242
2501261 VERNACCIA DI SAN GIMIGNANO B.	-	-	-	-	1	-	1
2502999 per altri vini	293	544	636	1.486	1.594	4.169	7.875
2502266 AGLIANICO DEL VULTURE N.	-	-	-	2	1	2	5
2502002 AGLIANICO N.	-	-	-	1	-	-	1
2502005 ALBANELLO B.	-	1	-	-	-	1	2
2502007 ALBARANZEULI NERO N.	-	-	-	1	-	-	1
2502008 ALBAROLA B.	1	2	5	5	4	10	26
2502009 ALEATICO N.	1	-	-	6	3	33	42
2502010 ALICANTE N.	-	1	-	-	-	2	3
2502012 ANCELLOTTA N.	-	-	1	-	-	-	1
2502013 ANSONICA B.	-	-	-	1	-	-	1
2502014 ARNEIS B.	-	-	1	-	-	-	1
2502015 ARVESINIADU B.	-	-	2	3	-	1	6
2502017 AVANÀ N.	-	-	-	-	-	2	2
2502018 AVARENGO N.	1	-	2	6	1	3	12
2502020 BARBERA BIANCA B.	1	-	3	10	19	44	72
2502019 BARBERA N.	5	8	9	26	34	51	131
2502021 BARBERA SARDA N.	4	11	7	41	53	177	287
2502025 BIANCAME B.	1	1	-	1	1	4	8
2502027 BIANCHETTA TREVIGIANA B.	-	-	-	1	2	-	3
2502028 BIANCO D'ALESSANO B.	-	-	-	2	-	1	3
2502029 BIANCOLELLA B.	-	-	-	-	-	1	1
2502030 BIANCONE B.	-	-	-	-	-	1	1
2502032 BOMBINO BIANCO B.	-	-	1	2	2	7	12
2502033 BOMBINO NERO N.	-	1	-	-	-	-	1
2502034 BONAMICO N.	-	-	-	2	-	1	3
2502036 BOSCO B.	-	-	1	1	3	7	11

Tavola 2.16 - Aziende con vite e relativa superficie investita per natura della produzione, età delle viti e tipo di vitigno
(superficie in ettari) - **AZIENDE**

NATURA DELLE PRODUZIONI VITIGNI		ETÀ DELLE VITI (anni)						Totale
		Meno di 3	3 -- 6	6 -- 10	10 -- 20	20 -- 30	30 ed oltre	
2502037	BOVALE GRANDE N.	34	51	55	157	145	627	971
2502038	BOVALE N.	10	23	27	121	170	592	911
2502039	BRACCIOLA NERA N.	-	-	-	-	-	1	1
2502040	BRACHETTO N.	-	-	-	1	-	-	1
2502268	BRIC N.	-	-	-	-	1	-	1
2502269	BUSSANELLO B.	-	-	-	-	1	-	1
2502043	CABERNET SAUVIGNON N.	-	-	-	-	-	1	1
2502044	CADDIU N.	-	3	3	5	6	30	47
2502045	CAGNULARI N.	1	5	4	8	6	8	32
2502048	CANAIOLO BIANCO B.	-	-	-	-	-	1	1
2502049	CANAIOLO NERO N.	-	-	1	-	1	2	4
2502050	CANINA NERA N.	-	-	-	1	-	-	1
2502051	CANNONAO N.	26	31	45	172	154	333	733
2502053	CARICA L'ASINO B.	-	-	-	1	-	6	7
2502054	CARIGNANO N.	3	7	7	17	11	19	60
2502056	CASTIGLIONE N.	-	-	-	-	1	-	1
2502057	CATANESE NERO N.	-	-	-	-	1	1	1
2502058	CATARRATTO BIANCO COMUNE B.	-	1	2	1	3	5	12
2502059	CATARRATTO BIANCO LUCIDO B.	-	-	-	-	1	1	2
2502060	CESANESE COMUNE N.	4	5	6	17	16	13	58
2502298	CHARDONNAY B.	1	1	1	2	-	-	5
2502449	CHASSELAS DORATO B.	-	-	-	1	-	-	1
2502065	CODA DI VOLPE BIANCA B.	-	-	-	-	-	1	1
2502066	COLOMBANA NERA N.	-	-	-	1	1	1	2
2502067	COLORINO N.	-	-	-	-	-	1	1
2502450	CORINTO NERO N.	-	-	-	1	-	-	1
2502079	FALANGHINA B.	-	-	-	1	-	-	1
2502083	FORASTERA B.	-	-	2	-	-	1	3
2502087	FRAPPATO N.	-	-	1	-	-	1	2
2502275	FUBIANO B.	-	-	3	2	3	2	10
2502090	GAGLIOPPO N.	1	-	2	3	3	17	26
2502091	GAMAY N.	-	-	-	-	1	-	1
2502093	GIRÒ N.	7	9	11	13	24	77	138
2502097	GRECO B.	-	-	-	1	-	1	2
2502098	GRECO BIANCO B.	-	-	-	-	-	1	1
2502099	GRECO NERO N.	2	1	5	11	10	15	44
2502100	GRIGNOLINO N.	-	-	1	-	-	1	2
2502101	GRILLO B.	-	-	-	-	-	1	1
2502103	GROPPELLO DI SANTO STEFANO N.	-	-	1	-	1	-	2
2502109	INCROCIO MANZONI 2.15 N.	-	-	-	-	-	1	1
2502110	INCROCIO TERZI N.1 N.	-	-	-	-	-	1	1
2502278	ITALICA B.	-	1	3	2	-	3	9
2502114	LAMBRUSCO A FOGLIA FRASTAGLIATA N.	1	-	-	2	-	4	7
2502117	LAMBRUSCO MAESTRI N.	-	-	-	-	-	1	1
2502120	LAMBRUSCO SALAMINO N.	-	-	-	-	-	1	1
2502125	MAGLIOCCO CANINO N.	-	-	-	-	1	-	1
2502126	MAIOLICA N.	1	-	-	-	-	-	1
2502127	MALBECH N.	-	-	-	-	-	1	1
2502129	MALVASIA BIANCA B.	-	1	1	1	-	2	4
2502130	MALVASIA BIANCA DI BASILICATA	-	-	-	1	1	1	3
2502131	MALVASIA BIANCA DI CANDIA B.	-	-	1	1	-	1	3
2502132	MALVASIA BIANCA LUNGA B.	-	-	-	-	1	3	4
2502133	MALVASIA DEL LAZIO B.	-	-	-	1	-	1	2
2502279	MALVASIA DI CANDIA AROMATICA B.	-	-	-	1	-	-	1
2502135	MALVASIA DI LIPARI B.	-	-	-	-	-	1	1
2502136	MALVASIA DI SARDEGNA B.	7	9	11	33	39	62	155
2502138	MALVASIA ISTRIANA B.	-	1	-	-	-	1	2
2502128	MALVASIA N.	1	2	2	2	1	1	9
2502140	MALVASIA NERA DI BRINDISI N.	-	1	-	1	-	4	6
2502141	MALVASIA NERA DI LECCE N.	-	-	1	-	-	3	4
2502318	MALVASIA ROSA Rs.	-	-	-	-	1	-	1
2502142	MAMMOLO N.	-	-	-	1	-	-	1
2502299	MANZONI BIANCO B.	15	28	28	76	68	149	320
2502319	MARSANNE B.	-	-	-	-	-	1	1
2502143	MARSIGLIANA NERA N.	-	1	3	-	-	3	7
2502144	MARZEMINO N.	-	-	-	-	1	-	1
2502145	MAZZESE N.	-	-	-	1	1	5	7
2502146	MERLOT N.	-	-	-	1	1	1	3
2502147	MINNELLA BIANCA B.	-	-	-	-	1	1	2
2502148	MOLINARA N.	-	1	-	1	1	5	7
2502149	MONICA N.	50	123	135	387	471	1.082	2.160
2502150	MONTEPULCIANO N.	-	-	-	1	-	2	3
2502119	MONTERICCO N.	-	1	-	-	-	3	4

Tavola 2.16 - Aziende con vite e relativa superficie investita per natura della produzione, età delle viti e tipo di vitigno
(superficie in ettari) - **AZIENDE**

NATURA DELLE PRODUZIONI VITIGNI		ETÀ DELLE VITI (anni)						Totale
		Meno di 3	3 -- 6	6 -- 10	10 -- 20	20 -- 30	30 ed oltre	
2502151	MONTONICO BIANCO B.	-	1	-	-	-	-	1
2502307	MOSCATELLO SELVATICO B.	1	1	2	4	1	30	39
2502153	MOSCATO BIANCO B.	4	15	23	62	58	208	364
2502281	MOSCATO DI TERRACINA B.	-	-	-	-	-	2	2
2502154	MOSCATO GIALLO B.	-	-	1	-	-	2	2
2502155	MOSCATO NERO DI ACQUI N.	-	-	-	3	1	1	5
2502156	MOSCATO ROSA Rs.	-	-	-	-	-	1	1
2502157	MOSTOSA B.	-	-	-	-	-	1	1
2502158	MÜLLER THURGAU B.	-	1	-	1	-	-	2
2502159	NASCO B.	3	8	2	20	12	45	89
2502160	NEBBIOLO N.	2	5	6	51	71	86	216
2502166	NERETTA CUNEESE N.	-	-	-	-	-	3	3
2502169	NEYRET N.	-	-	-	-	1	-	1
2502170	NIEDDERA N.	-	1	27	45	26	20	118
2502171	NIEDDU MANNU N.	-	5	10	38	38	391	478
2502172	NOCERA N.	-	-	-	-	-	2	2
2502173	NOSIOLA B.	-	-	-	-	-	1	1
2502175	NURAGUS B.	44	100	116	282	440	1.402	2.269
2502178	OTTAVIANELLO N.	-	-	-	1	2	7	9
2502179	PAMPANUTO B.	-	1	-	-	2	5	8
2502180	PASCALE N.	12	26	28	131	183	536	885
2502284	PASSAU N.	-	-	-	-	-	1	1
2502184	PECORINO B.	-	-	-	-	-	1	1
2502330	PELAVERGA PICCOLO N.	-	-	-	-	-	1	1
2502185	PERRICONE N.	5	6	5	7	9	8	37
2502310	PETITE ARVINE B.	-	-	-	-	-	1	1
2502187	PICCOLA NERA N.	-	-	-	-	-	3	3
2502188	PICOLIT B.	-	-	-	1	1	-	2
2502190	PIGATO B.	-	-	-	-	-	1	1
2502300	PIGNOLETTA B.	7	16	6	42	52	98	212
2502285	PIGNOLO N.	-	1	2	1	-	1	5
2502193	PINOT BIANCO B.	6	-	1	-	1	-	8
2502194	PINOT GRIGIO G.	-	-	-	-	1	-	1
2502195	PINOT NERO N.	5	2	1	-	1	1	10
2502199	PRIMITIVO N.	-	-	1	-	-	1	2
2502200	PROSECCO B.	-	-	-	-	-	3	3
2502203	RABOSO PIAVE N.	-	-	-	-	-	1	1
2502301	REBO N.	-	-	-	-	1	1	2
2502341	REGINA B.	-	1	-	2	1	6	10
2502452	REGINA B.	-	-	1	-	-	-	1
2502342	REGINA DEI VIGNETI B.	1	-	-	1	-	-	2
2502207	RETAGLIATO BIANCO B.	1	2	1	3	2	35	44
2502208	RIBOLLA GIALLA B.	1	-	-	-	-	-	1
2502214	ROSSIGNOLA N.	-	-	-	-	2	2	3
2502217	SAGRANTINO N.	-	-	-	-	-	2	2
2502218	SANGIOVESE N.	32	80	67	91	92	88	432
2502219	SAN GIUSEPPE NERO N.	1	-	-	1	-	-	2
2502226	SEMIDANO B.	5	11	11	19	12	50	104
2502280	S. MARTINO N.	-	1	-	-	-	-	1
2502288	S. MICHELE N.	-	1	-	-	-	-	1
2502229	SUSUMANIELLO N.	-	-	-	1	-	-	1
2502235	TOCAI FRIULANO B.	1	1	-	1	-	1	4
2502237	TORBATO B.	-	1	1	2	10	6	18
2502238	TRAMINER AROMATICO Rs.	-	-	-	-	1	-	1
2502332	TREBBIANO ABRUZZESE B.	-	-	-	1	-	1	2
2502239	TREBBIANO DI SOAVE B.	-	-	-	2	2	1	4
2502240	TREBBIANO GIALLO B.	1	12	13	16	12	51	101
2502241	TREBBIANO MODENESE B.	-	1	-	-	-	-	1
2502242	TREBBIANO ROMAGNOLO B.	-	-	-	-	-	2	2
2502244	TREBBIANO TOSCANO B.	-	6	4	8	3	5	25
2502600	UVA DI ALTRO COLORE	37	46	57	109	132	370	695
2502599	UVA DI COLORE NERO	68	103	146	290	310	874	1.692
2502248	UVA RARA N.	1	-	-	-	-	1	2
2502295	VALENTINO N.	1	-	-	-	-	-	1
2502296	VEGA B.	-	-	-	-	1	-	1
2502250	VELTLINER B.	-	1	-	-	-	3	3
2502251	VERDEA B.	-	-	-	-	-	1	1
2502253	VERDELLO B.	1	-	-	-	1	1	3
2502254	VERDICCHIO BIANCO B.	-	1	-	-	1	-	2
2502258	VERMENTINO B.	17	45	47	84	49	97	328
2502259	VERMENTINO NERO N.	5	4	3	7	5	6	29
2502260	VERNACCIA DI ORISTANO B.	14	34	49	114	87	109	388
2502261	VERNACCIA DI SAN GIMIGNANO B.	-	-	-	1	-	-	1

Tavola 2.16 - Aziende con vite e relativa superficie investita per natura della produzione, età delle viti e tipo di vitigno
(superficie in ettari) - **AZIENDE**

NATURA DELLE PRODUZIONI VITIGNI	ETÀ DELLE VITI (anni)						Totale
	Meno di 3	3 -- 6	6 -- 10	10 -- 20	20 -- 30	30 ed oltre	
2502262 VERNACCIA NERA N.	-	2	-	-	-	-	2
2502303 WILDBACHER N.	-	-	-	-	-	1	1
2502343 ZIBIBBO B.	-	-	-	-	-	1	1
2502456 ZIBIBBO B.	-	1	-	1	-	2	4
2503999 UVA DA TAVOLA	38	38	46	84	51	128	380
2503502 ALPHONSE LAVALLÉE N.	2	2	4	2	1	-	10
2503505 ANNAMARIA B.	-	-	1	-	-	-	1
2503559 ARGENTINA RS.	-	-	-	-	1	-	1
2503507 CARDINAL N.	7	8	13	17	5	17	67
2503536 CORNIOLA B.	-	1	-	-	-	-	1
2503511 DELIZIA DI VAPRIO B.	1	-	-	-	1	3	5
2503539 GIOVANNA N.	-	-	-	-	1	-	1
2503514 ITALIA B.	21	28	32	56	34	76	244
2503540 LACRIMA DI MARIA B.	-	-	-	1	-	-	1
2503515 LATTUARIO NERO N.	3	1	1	-	-	7	12
2503547 MATILDE B.	1	-	1	2	-	-	4
2503548 MICHELE PALIERI N.	-	1	-	-	-	-	1
2503517 MOSCATO D'AMBURGO N.	3	1	2	2	2	9	19
2503518 MOSCATO DI TERRACINA B.	-	-	2	-	-	1	3
2503519 OLIVETTA VIBONESE N.	-	-	-	-	-	1	1
2503568 PERLON N.	1	1	-	-	-	-	2
2503524 PIZZUTELLO BIANCO B.	1	4	-	3	-	-	8
2503551 RED FLAME N.	-	1	-	-	-	-	1
2503452 REGINA B.	1	-	2	1	2	4	10
2503527 REGINA B.	2	5	4	6	1	5	23
2503528 REGINA DEI VIGNETI B.	1	1	1	-	-	-	3
2503554 SUGRAONE B.	1	-	-	-	-	-	1
2503531 SULTANINA BIANCA B.	-	-	-	2	-	-	2
2503500 UVA DI ALTRO COLORE	9	2	3	14	10	36	73
2503499 UVA DI COLORE NERO	1	1	-	3	-	2	7

Tavola 2.16 - Aziende con vite e relativa superficie investita per natura della produzione, età delle viti e tipo di vitigno
(superficie in ettari) - SUPERFICIE

NATURA DELLE PRODUZIONI VITIGNI	ETÀ DELLE VITI (anni)						Totale
	Meno di 3	3 -- 6	6 -- 10	10 -- 20	20 -- 30	30 ed oltre	
UVA DA VINO	107,95	167,30	244,39	629,16	705,63	1.533,17	3.387,60
2501999 per vini DOC e DOCG	32,48	22,47	52,11	97,26	132,70	113,44	450,46
2501266 AGLIANICO DEL VULTURE N.	-	-	-	-	-	0,20	0,20
2501008 ALBAROLA B.	-	-	-	0,40	-	-	0,40
2501026 BIANCHETTA GENOVESE B.	-	-	-	0,65	-	-	0,65
2501037 BOVALE GRANDE N.	-	1,28	-	5,25	5,05	1,28	12,86
2501038 BOVALE N.	15,75	-	-	-	-	-	15,75
2501049 CANAILOLO NERO N.	-	-	-	-	1,00	-	1,00
2501051 CANNONAO N.	0,30	-	-	0,35	-	-	0,65
2501054 CARIGNANO N.	-	0,45	-	3,20	0,30	-	3,95
2501057 CATANESE NERO N.	-	-	-	0,80	-	-	0,80
2501298 CHARDONNAY B.	-	0,16	-	-	-	-	0,16
2501070 CORVINA N.	0,56	-	2,90	0,50	-	0,58	4,54
2501075 DOUX D'ENRY N.	-	-	-	0,75	-	-	0,75
2501275 FUBIANO B.	-	0,30	-	-	-	-	0,30
2501093 GIRÒ N.	-	-	-	-	0,10	-	0,10
2501126 MAIOLICA N.	-	-	0,10	-	-	-	0,10
2501129 MALVASIA BIANCA B.	-	-	-	0,01	-	-	0,01
2501131 MALVASIA BIANCA DI CANDIA B.	-	-	-	-	0,12	-	0,12
2501136 MALVASIA DI SARDEGNA B.	-	0,10	0,84	2,41	3,14	2,30	8,79
2501299 MANZONI BIANCO B.	-	-	-	-	-	0,21	0,21
2501144 MARZEMINO N.	-	-	-	-	0,20	-	0,20
2501145 MAZZESE N.	-	-	-	-	0,30	0,13	0,43
2501146 MERLOT N.	-	-	-	-	0,48	-	0,48
2501149 MONICA N.	1,31	1,64	8,78	4,79	15,91	16,29	48,72
2501119 MONTERICCO N.	-	-	-	0,04	-	0,15	0,19
2501153 MOSCATO BIANCO B.	-	0,50	-	2,95	0,04	-	3,49
2501160 NEBBIOLO N.	-	-	-	-	-	0,20	0,20
2501170 NIEDDERA N.	0,39	-	-	0,35	0,09	0,17	1,00
2501173 NOSIOLA B.	-	-	2,00	-	-	-	2,00
2501175 NURAGUS B.	0,06	0,57	0,90	4,94	6,06	2,00	14,53
2501180 PASCALE N.	-	-	0,15	0,08	-	-	0,23
2501193 PINOT BIANCO B.	-	2,00	-	-	-	-	2,00
2501199 PRIMITIVO N.	-	-	-	-	1,25	0,39	1,64
2501200 PROSECCO B.	-	-	1,00	-	-	2,00	3,00
2501218 SANGIOVESE N.	10,90	-	0,86	0,82	3,18	-	15,76
2501226 SEMIDANO B.	0,20	0,75	1,79	6,55	2,58	0,24	12,11
2501291 SIRIO B.	-	0,50	-	-	-	0,50	1,00
2501288 S. MICHELE N.	-	-	0,15	-	-	-	0,15
2501240 TREBBIANO GIALLO B.	-	0,25	-	-	0,60	-	0,85
2501600 UVA DI ALTRO COLORE	-	-	-	0,18	-	-	0,18
2501250 VELTLINER B.	-	-	-	12,50	-	-	12,50
2501253 VERDELLO B.	-	-	-	7,00	-	-	7,00
2501258 VERMENTINO B.	0,70	6,67	7,36	7,57	0,57	2,10	24,97
2501259 VERMENTINO NERO N.	-	-	0,15	0,71	0,15	0,30	1,31
2501260 VERNACCIA DI ORISTANO B.	2,31	7,30	25,13	34,46	89,27	84,40	242,87
2501261 VERNACCIA DI SAN GIMIGNANO B.	-	-	-	-	2,31	-	2,31
2502999 per altri vini	75,47	144,83	192,28	531,90	572,93	1.419,73	2.937,14
2502266 AGLIANICO DEL VULTURE N.	-	-	-	0,45	0,21	0,15	0,81
2502002 AGLIANICO N.	-	-	-	0,10	-	-	0,10
2502005 ALBANELLO B.	-	0,03	-	-	-	0,10	0,13
2502007 ALBARANZEULI NERO N.	-	-	-	0,05	-	-	0,05
2502008 ALBAROLA B.	0,35	0,13	0,66	0,94	0,39	1,10	3,57
2502009 ALEATICO N.	0,05	-	-	1,34	0,20	2,78	4,37
2502010 ALICANTE N.	-	0,01	-	-	-	0,12	0,13
2502012 ANCELLOTTA N.	-	-	0,40	-	-	-	0,40
2502013 ANSONICA B.	-	-	-	0,02	-	-	0,02
2502014 ARNEIS B.	-	-	0,06	-	-	-	0,06
2502015 ARVESINIADU B.	-	-	0,12	0,43	-	0,15	0,70
2502017 AVANÀ N.	-	-	-	-	-	0,15	0,15
2502018 AVARENGO N.	0,20	-	1,10	2,41	0,45	0,70	4,86
2502020 BARBERA BIANCA B.	0,10	-	0,26	0,68	3,50	5,43	9,97
2502019 BARBERA N.	0,58	1,93	0,98	3,77	4,64	5,45	17,35
2502021 BARBERA SARDA N.	0,39	1,73	1,11	6,21	8,82	26,48	44,74
2502025 BIANCAME B.	0,10	0,12	-	0,10	0,07	0,33	0,72
2502027 BIANCHETTA TREVIGIANA B.	-	-	-	0,02	0,14	-	0,16
2502028 BIANCO D'ALESSANO B.	-	-	-	0,65	-	0,05	0,70
2502029 BIANCOLELLA B.	-	-	-	-	-	0,05	0,05
2502030 BIANCONE B.	-	-	-	-	-	0,05	0,05
2502032 BOMBINO BIANCO B.	-	-	0,02	0,33	0,17	1,17	1,69
2502033 BOMBINO NERO N.	-	0,04	-	-	-	-	0,04
2502034 BONAMICO N.	-	-	-	0,55	-	0,30	0,85
2502036 BOSCO B.	-	-	0,05	0,22	0,18	0,69	1,14

Tavola 2.16 - Aziende con vite e relativa superficie investita per natura della produzione, età delle viti e tipo di vitigno
(superficie in ettari) - SUPERFICIE

NATURA DELLE PRODUZIONI VITIGNI		ETÀ DELLE VITI (anni)						Totale
		Meno di 3	3 -- 6	6 -- 10	10 -- 20	20 -- 30	30 ed oltre	
2502037	BOVALE GRANDE N.	5,35	12,57	13,76	49,81	50,44	228,51	360,44
2502038	BOVALE N.	1,68	2,49	4,77	19,89	29,20	90,21	148,24
2502039	BRACCIOLA NERA N.	-	-	-	-	-	0,03	0,03
2502040	BRACHETTO N.	-	-	-	0,10	-	-	0,10
2502268	BRIC N.	-	-	-	-	0,04	-	0,04
2502269	BUSSANELLO B.	-	-	-	-	0,60	-	0,60
2502043	CABERNET SAUVIGNON N.	-	-	-	-	-	0,20	0,20
2502044	CADDIU N.	-	0,45	0,31	1,49	1,50	1,95	5,70
2502045	CAGNULARI N.	0,50	0,60	0,74	2,07	0,87	1,56	6,34
2502048	CANAIOLO BIANCO B.	-	-	-	-	-	0,09	0,09
2502049	CANAIOLO NERO N.	-	-	0,25	-	0,11	0,24	0,60
2502050	CANINA NERA N.	-	-	-	1,34	-	-	1,34
2502051	CANNONAO N.	3,70	4,84	5,71	27,84	24,68	40,73	107,50
2502053	CARICA L'ASINO B.	-	-	-	0,35	-	0,49	0,84
2502054	CARIGNANO N.	4,19	0,80	0,97	3,17	4,49	3,40	17,02
2502056	CASTIGLIONE N.	-	-	-	-	0,08	-	0,08
2502057	CATANESE NERO N.	-	-	-	-	0,23	0,20	0,43
2502058	CATARRATTO BIANCO COMUNE B.	-	0,80	0,32	0,30	0,30	0,86	2,58
2502059	CATARRATTO BIANCO LUCIDO B.	-	-	-	-	0,10	0,10	0,20
2502060	CESANESE COMUNE N.	0,30	1,19	1,69	9,46	5,29	5,92	23,85
2502298	CHARDONNAY B.	0,03	0,16	0,25	1,10	-	-	1,54
2502449	CHASSELAS DORATO B.	-	-	-	0,18	-	-	0,18
2502065	CODA DI VOLPE BIANCA B.	-	-	-	-	-	0,21	0,21
2502066	COLOMBANA NERA N.	-	-	-	0,34	0,05	0,45	0,84
2502067	COLORINO N.	-	-	-	-	-	0,05	0,05
2502450	CORINTO NERO N.	-	-	-	0,22	-	-	0,22
2502079	FALANGHINA B.	-	-	-	0,18	-	-	0,18
2502083	FORASTERA B.	-	-	0,91	-	-	0,52	1,43
2502087	FRAPPATO N.	-	-	0,10	-	-	0,17	0,27
2502275	FUBIANO B.	-	-	0,20	0,57	0,24	0,14	1,15
2502090	GAGLIOPPO N.	0,01	-	0,14	0,09	0,10	1,93	2,27
2502091	GAMAY N.	-	-	-	-	0,20	-	0,20
2502093	GIRÒ N.	0,75	1,14	1,26	1,71	3,78	5,70	14,34
2502097	GRECO B.	-	-	-	0,04	-	0,01	0,05
2502098	GRECO BIANCO B.	-	-	-	-	-	0,10	0,10
2502099	GRECO NERO N.	0,81	1,16	2,05	2,88	2,61	2,03	11,54
2502100	GRIGNOLINO N.	-	-	0,15	-	-	0,20	0,35
2502101	GRILLO B.	-	-	-	-	-	0,05	0,05
2502103	GROPPELLO DI SANTO STEFANO N.	-	-	0,15	-	0,10	-	0,25
2502109	INCROCIO MANZONI 2.15 N.	-	-	-	-	-	0,20	0,20
2502110	INCROCIO TERZI N.1 N.	-	-	-	-	-	0,20	0,20
2502278	ITALICA B.	-	0,02	0,29	1,55	-	0,14	2,00
2502114	LAMBRUSCO A FOGLIA FRASTAGLIATA N.	0,10	-	-	0,24	-	0,70	1,04
2502117	LAMBRUSCO MAESTRI N.	-	-	-	-	-	0,20	0,20
2502120	LAMBRUSCO SALAMINO N.	-	-	-	-	-	0,02	0,02
2502125	MAGLIOCCO CANINO N.	-	-	-	-	0,20	-	0,20
2502126	MAIOLICA N.	0,03	-	-	-	-	-	0,03
2502127	MALBECH N.	-	-	-	-	-	0,80	0,80
2502129	MALVASIA BIANCA B.	-	0,10	0,36	0,17	-	0,23	0,86
2502130	MALVASIA BIANCA DI BASILICATA	-	-	-	0,04	0,10	0,05	0,19
2502131	MALVASIA BIANCA DI CANDIA B.	-	-	0,04	0,03	-	0,14	0,21
2502132	MALVASIA BIANCA LUNGA B.	-	-	-	-	0,05	0,09	0,14
2502133	MALVASIA DEL LAZIO B.	-	-	-	0,07	-	0,05	0,12
2502279	MALVASIA DI CANDIA AROMATICA B.	-	-	-	0,30	-	-	0,30
2502135	MALVASIA DI LIPARI B.	-	-	-	-	-	0,10	0,10
2502136	MALVASIA DI SARDEGNA B.	0,63	1,51	1,49	8,34	6,91	9,03	27,91
2502138	MALVASIA ISTRIANA B.	-	0,20	-	-	-	0,10	0,30
2502128	MALVASIA N.	1,50	0,13	0,18	0,60	0,12	0,15	2,68
2502140	MALVASIA NERA DI BRINDISI N.	-	0,15	-	0,10	-	0,30	0,55
2502141	MALVASIA NERA DI LECCE N.	-	-	0,08	-	-	0,88	0,96
2502318	MALVASIA ROSA Rs.	-	-	-	-	0,14	-	0,14
2502142	MAMMOLO N.	-	-	-	0,03	-	-	0,03
2502299	MANZONI BIANCO B.	2,89	3,92	4,73	17,16	11,61	39,67	79,98
2502319	MARSANNE B.	-	-	-	-	-	0,02	0,02
2502143	MARSIGLIANA NERA N.	-	0,20	0,47	-	-	0,45	1,12
2502144	MARZEMINO N.	-	-	-	-	0,11	-	0,11
2502145	MAZZESE N.	-	-	-	0,14	0,20	1,47	1,81
2502146	MERLOT N.	-	-	-	0,12	0,23	0,20	0,55
2502147	MINNELLA BIANCA B.	-	-	-	-	0,12	0,10	0,22
2502148	MOLINARA N.	-	0,08	-	0,12	0,54	0,54	1,28
2502149	MONICA N.	5,60	16,58	20,64	63,30	84,34	167,74	358,20
2502150	MONTEPULCIANO N.	-	-	-	0,40	-	0,22	0,62
2502119	MONTERICCO N.	-	0,15	-	-	-	0,61	0,76

Tavola 2.16 - Aziende con vite e relativa superficie investita per natura della produzione, età delle viti e tipo di vitigno
(superficie in ettari) - **SUPERFICIE**

NATURA DELLE PRODUZIONI VITIGNI		ETÀ DELLE VITI (anni)						Totale
		Meno di 3	3 -- 6	6 -- 10	10 -- 20	20 -- 30	30 ed oltre	
2502151	MONTONICO BIANCO B.	-	0,10	-	-	-	-	0,10
2502307	MOSCATELLO SELVATICO B.	0,02	0,05	0,13	0,28	0,03	1,62	2,13
2502153	MOSCATO BIANCO B.	0,23	1,82	1,85	6,83	5,25	15,56	31,54
2502281	MOSCATO DI TERRACINA B.	-	-	-	-	-	0,20	0,20
2502154	MOSCATO GIALLO B.	-	-	0,10	-	-	0,17	0,27
2502155	MOSCATO NERO DI ACQUI N.	-	-	-	0,11	0,09	0,03	0,23
2502156	MOSCATO ROSA Rs.	-	-	-	-	-	0,02	0,02
2502157	MOSTOSA B.	-	-	-	-	-	0,31	0,31
2502158	MÜLLER THURGAU B.	-	0,06	-	0,40	-	-	0,46
2502159	NASCO B.	0,14	2,06	0,16	1,72	1,21	4,69	9,98
2502160	NEBBIOLO N.	0,11	0,40	0,35	7,72	13,22	13,64	35,44
2502166	NERETTA CUNESE N.	-	-	-	-	-	0,06	0,06
2502169	NEYRET N.	-	-	-	-	0,13	-	0,13
2502170	NIEDDERA N.	-	0,27	7,52	8,17	12,25	2,78	30,99
2502171	NIEDDU MANNU N.	-	0,82	3,43	4,16	4,00	40,76	53,17
2502172	NOCERA N.	-	-	-	-	-	0,07	0,07
2502173	NOSIOLA B.	-	-	-	-	-	0,15	0,15
2502175	NURAGUS B.	5,69	11,49	17,98	47,32	77,07	268,86	428,41
2502178	OTTAVIANELLO N.	-	-	-	0,06	0,20	0,86	1,12
2502179	PAMPANUTO B.	-	0,15	-	-	0,35	0,82	1,32
2502180	PASCALE N.	1,28	2,73	3,03	19,41	29,81	59,45	115,71
2502284	PASSAU N.	-	-	-	-	-	0,08	0,08
2502184	PECORINO B.	-	-	-	-	-	0,04	0,04
2502330	PELAVERGA PICCOLO N.	-	-	-	-	-	0,10	0,10
2502185	PERRICONE N.	0,37	0,87	1,11	1,63	1,64	2,00	7,62
2502310	PETITE ARVINE B.	-	-	-	-	-	0,09	0,09
2502187	PICCOLA NERA N.	-	-	-	-	-	0,20	0,20
2502188	PICOLIT B.	-	-	-	0,19	0,32	-	0,51
2502190	PIGATO B.	-	-	-	-	-	0,20	0,20
2502300	PIGNOLETTA B.	1,32	3,01	1,06	7,09	9,84	16,54	38,86
2502285	PIGNOLO N.	-	0,02	0,52	0,20	-	0,05	0,79
2502193	PINOT BIANCO B.	0,72	-	0,09	-	0,16	-	0,97
2502194	PINOT GRIGIO G.	-	-	-	-	0,04	-	0,04
2502195	PINOT NERO N.	0,45	0,50	0,03	-	0,05	0,08	1,11
2502199	PRIMITIVO N.	-	-	0,09	-	-	0,25	0,34
2502200	PROSECCO B.	-	-	-	-	-	0,12	0,12
2502203	RABOSO PIAVE N.	-	-	-	-	-	0,17	0,17
2502301	REBO N.	-	-	-	-	0,15	0,06	0,21
2502341	REGINA B.	-	0,23	-	0,11	0,09	0,25	0,68
2502452	REGINA B.	-	-	0,01	-	-	-	0,01
2502342	REGINA DEI VIGNETI B.	0,15	-	-	0,10	-	-	0,25
2502207	RETAGLIADO BIANCO B.	0,05	0,09	0,08	0,21	0,07	1,53	2,03
2502208	RIBOLLA GIALLA B.	0,03	-	-	-	-	-	0,03
2502214	ROSSIGNOLA N.	-	-	-	-	0,23	0,25	0,48
2502217	SAGRANTINO N.	-	-	-	-	-	0,53	0,53
2502218	SANGIOVESE N.	7,19	22,66	20,48	30,83	24,65	12,80	118,61
2502219	SAN GIUSEPPE NERO N.	0,07	-	-	0,30	-	-	0,37
2502226	SEMDANO B.	3,98	1,21	0,83	3,92	1,60	4,76	16,30
2502280	S. MARTINO N.	-	0,04	-	-	-	-	0,04
2502288	S. MICHELE N.	-	0,10	-	-	-	-	0,10
2502229	SUSUMANIELLO N.	-	-	-	0,39	-	-	0,39
2502235	TOCAI FRIULANO B.	0,06	0,10	-	0,05	-	0,03	0,24
2502237	TORBATO B.	-	0,20	0,10	0,47	3,81	1,99	6,57
2502238	TRAMINER AROMATICO Rs.	-	-	-	-	0,05	-	0,05
2502332	TREBBIANO ABRUZZESE B.	-	-	-	0,02	-	0,03	0,05
2502239	TREBBIANO DI SOAVE B.	-	-	-	0,36	0,20	0,04	0,60
2502240	TREBBIANO GIALLO B.	0,03	0,81	1,27	1,44	0,94	5,90	10,39
2502241	TREBBIANO MODENESE B.	-	0,02	-	-	-	-	0,02
2502242	TREBBIANO ROMAGNOLO B.	-	-	-	-	-	0,08	0,08
2502244	TREBBIANO TOSCANO B.	-	0,28	0,90	1,52	0,67	0,73	4,10
2502600	UVA DI ALTRO COLORE	4,20	6,41	10,16	22,78	27,75	68,62	139,92
2502599	UVA DI COLORE NERO	11,82	23,44	31,53	84,56	74,99	193,98	420,32
2502248	UVA RARA N.	0,13	-	-	-	-	0,02	0,15
2502295	VALENTINO N.	0,20	-	-	-	-	-	0,20
2502296	VEGA B.	-	-	-	-	0,20	-	0,20
2502250	VELTLINER B.	-	0,10	-	-	-	0,20	0,30
2502251	VERDEA B.	-	-	-	-	-	0,03	0,03
2502253	VERDELLO B.	2,20	-	-	-	0,02	0,10	2,32
2502254	VERDICCHIO BIANCO B.	-	0,02	-	-	0,10	-	0,12
2502258	VERMENTINO B.	1,97	4,79	6,98	13,11	7,19	11,33	45,37
2502259	VERMENTINO NERO N.	0,38	0,93	0,74	0,97	0,89	0,71	4,62
2502260	VERNACCIA DI ORISTANO B.	2,84	5,63	14,98	30,34	25,22	29,82	108,83
2502261	VERNACCIA DI SAN GIMIGNANO B.	-	-	-	0,97	-	-	0,97

Tavola 2.16 - Aziende con vite e relativa superficie investita per natura della produzione, età delle viti e tipo di vitigno
(superficie in ettari) - **SUPERFICIE**

NATURA DELLE PRODUZIONI VITIGNI	ETÀ DELLE VITI (anni)						Totale
	Meno di 3	3 -- 6	6 -- 10	10 -- 20	20 -- 30	30 ed oltre	
2502262 VERNACCIA NERA N.	-	0,09	-	-	-	-	0,09
2502303 WILDBACHER N.	-	-	-	-	-	0,05	0,05
2502343 ZIBIBBO B.	-	-	-	-	-	0,02	0,02
2502456 ZIBIBBO B.	-	0,10	-	0,05	-	0,20	0,35
2503999 UVA DA TAVOLA	6,00	6,26	5,78	11,77	9,15	8,28	47,24
2503502 ALPHONSE LAVALLÉE N.	0,06	0,11	0,30	0,03	0,02	-	0,52
2503505 ANNAMARIA B.	-	-	0,02	-	-	-	0,02
2503559 ARGENTINA RS.	-	-	-	-	0,33	-	0,33
2503507 CARDINAL N.	0,30	0,88	1,28	1,37	0,14	0,59	4,56
2503536 CORNIOLA B.	-	0,01	-	-	-	-	0,01
2503511 DELIZIA DI VAPRIO B.	0,10	-	-	-	0,10	0,07	0,27
2503539 GIOVANNA N.	-	-	-	-	0,09	-	0,09
2503514 ITALIA B.	4,45	2,97	3,00	8,26	6,21	3,82	28,71
2503540 LACRIMA DI MARIA B.	-	-	-	0,07	-	-	0,07
2503515 LATTUARIO NERO N.	0,03	0,02	0,04	-	-	0,48	0,57
2503547 MATILDE B.	0,01	-	0,04	0,17	-	-	0,22
2503548 MICHELE PALIERI N.	-	0,10	-	-	-	-	0,10
2503517 MOSCATO D'AMBURGO N.	0,17	0,03	0,13	0,22	0,10	0,31	0,96
2503518 MOSCATO DI TERRACINA B.	-	-	0,12	-	-	0,01	0,13
2503519 OLIVETTA VIBONESE N.	-	-	-	-	-	0,15	0,15
2503568 PERLON N.	0,02	0,15	-	-	-	-	0,17
2503524 PIZZUTELLO BIANCO B.	0,05	0,72	-	0,16	-	-	0,93
2503551 RED FLAME N.	-	0,02	-	-	-	-	0,02
2503452 REGINA B.	0,01	-	0,05	0,02	0,40	0,11	0,59
2503527 REGINA B.	0,21	1,00	0,29	0,33	0,04	0,06	1,93
2503528 REGINA DEI VIGNETI B.	0,10	0,05	0,10	-	-	-	0,25
2503554 SUGRAONE B.	0,01	-	-	-	-	-	0,01
2503531 SULTANINA BIANCA B.	-	-	-	0,10	-	-	0,10
2503500 UVA DI ALTRO COLORE	0,38	0,10	0,41	0,67	1,72	2,65	5,93
2503499 UVA DI COLORE NERO	0,10	0,10	-	0,37	-	0,03	0,60

Tavola 2.17 - Aziende con arboricoltura da legno e/o boschi e relativa superficie per classe di superficie totale e zona altimetrica (superficie in ettari) - TOTALE

CULTURE BOSCHIVE	CLASSI DI SUPERFICIE TOTALE								Totale
	Meno di 1	1 -- 2	2 -- 5	5 -- 10	10 -- 20	20 -- 50	50 -- 100	100 ed oltre	
AZIENDE									
CULTURE BOSCHIVE									
ARBORICOLTURA DA LEGNO	640	563	578	294	285	283	60	51	2.754
Pioppeti	7	6	10	7	1	4	1	2	38
Altra arboricoltura da legno	634	558	571	288	284	280	60	49	2.724
BOSCHI	347	437	588	411	493	715	301	145	3.437
Fustaie	110	157	205	139	173	280	99	69	1.232
<i>Conifere</i>	9	10	11	5	2	9	7	14	67
<i>Latifoglie</i>	77	120	159	116	142	238	74	43	969
<i>Miste di conifere e latifoglie</i>	26	28	37	20	29	37	21	23	221
Cedui	50	52	77	38	44	48	35	22	366
<i>Semplici</i>	40	45	49	25	19	25	14	10	227
<i>Composti</i>	10	7	28	14	25	25	22	14	145
Macchia mediterranea	208	278	412	323	399	552	237	116	2.525
ALTRE SUPERFICI FORESTALI									
SUPERFICI BOSCATI A TURNO BREVE	3	4	8	3	-	1	-	1	20
Alberi di Natale	-	-	-	-	-	-	-	1	1
Produzione di energia	-	1	2	2	-	1	-	-	6
Produzione per l'industria	3	3	6	1	-	-	-	-	13
SUPERFICIE INVESTITA									
CULTURE BOSCHIVE									
ARBORICOLTURA DA LEGNO	134,33	251,34	360,42	271,40	241,64	478,45	419,05	2.112,30	4.268,93
Pioppeti	0,79	0,46	8,03	5,86	0,06	4,26	1,00	6,14	26,60
Altra arboricoltura da legno	133,54	250,88	352,39	265,54	241,58	474,19	418,05	2.106,16	4.242,33
BOSCHI	73,63	231,31	647,80	938,02	1.706,28	5.071,62	5.394,27	24.919,97	38.982,90
Fustaie	20,94	62,51	172,19	240,74	410,95	1.395,25	1.196,11	6.416,66	9.915,35
<i>Conifere</i>	1,69	2,48	4,29	9,72	2,90	80,48	137,69	1.928,29	2.167,54
<i>Latifoglie</i>	14,01	47,37	124,12	191,28	275,22	997,46	622,93	2.098,98	4.371,37
<i>Miste di conifere e latifoglie</i>	5,24	12,66	43,78	39,74	132,83	317,31	435,49	2.389,39	3.376,44
Cedui	8,24	29,68	59,99	80,74	139,77	352,80	458,90	3.433,41	4.563,53
<i>Semplici</i>	6,30	27,76	35,59	52,07	49,44	190,91	151,63	1.175,20	1.688,90
<i>Composti</i>	1,94	1,92	24,40	28,67	90,33	161,89	307,27	2.258,21	2.874,63
Macchia mediterranea	44,45	139,12	415,62	616,54	1.155,56	3.323,57	3.739,26	15.069,90	24.504,02
ALTRE SUPERFICI FORESTALI									
SUPERFICI BOSCATI A TURNO BREVE	1,28	2,23	9,36	5,38	-	0,18	-	10,00	28,43
Alberi di Natale	-	-	-	-	-	-	-	10,00	10,00
Produzione di energia	-	0,48	0,19	3,75	-	0,18	-	-	4,60
Produzione per l'industria	1,28	1,75	9,17	1,63	-	-	-	-	13,83

Tavola 2.17 segue - Aziende con arboricoltura da legno e/o boschi e relativa superficie per classe di superficie totale e zona altimetrica (superficie in ettari) - COLLINA

COLTURE BOSCHIVE	CLASSI DI SUPERFICIE TOTALE								Totale
	Meno di 1	1 -- 2	2 -- 5	5 -- 10	10 -- 20	20 -- 50	50 -- 100	100 ed oltre	
AZIENDE									
COLTURE BOSCHIVE									
ARBORICOLTURA DA LEGNO	160	144	149	75	50	38	18	17	651
Pioppeti	3	4	4	4	1	3	-	1	20
Altra arboricoltura da legno	157	140	147	72	49	36	18	16	635
BOSCHI	293	381	491	323	409	561	225	100	2.783
Fustaie	101	150	187	128	162	240	79	43	1.090
<i>Conifere</i>	4	8	3	4	2	6	2	5	34
<i>Latifoglie</i>	73	115	152	109	135	212	62	27	885
<i>Miste di conifere e latifoglie</i>	26	28	34	16	25	25	17	18	189
Cedui	32	34	56	34	37	45	33	19	290
<i>Semplici</i>	23	27	28	22	13	24	14	8	159
<i>Composti</i>	9	7	28	13	24	23	20	13	137
Macchia mediterranea	181	247	353	248	326	424	169	77	2.025
ALTRE SUPERFICI FORESTALI									
SUPERFICI BOSCADE A TURNO BREVE	-	1	1	1	-	-	-	1	4
Alberi di Natale	-	-	-	-	-	-	-	1	1
Produzione di energia	-	1	1	1	-	-	-	-	3
Produzione per l'industria	-	-	-	-	-	-	-	-	-
SUPERFICIE INVESTITA									
COLTURE BOSCHIVE									
ARBORICOLTURA DA LEGNO	28,97	57,01	83,50	72,73	82,81	161,55	189,03	919,25	1.594,85
Pioppeti	0,32	0,42	1,04	0,72	0,06	2,66	-	0,14	5,36
Altra arboricoltura da legno	28,65	56,59	82,46	72,01	82,75	158,89	189,03	919,11	1.589,49
BOSCHI	63,43	202,26	566,34	746,84	1.453,34	3.872,15	3.834,60	16.554,84	27.293,80
Fustaie	19,13	59,41	158,63	216,43	393,84	1.269,57	971,04	3.894,42	6.982,47
<i>Conifere</i>	0,70	1,95	0,58	7,86	2,90	72,58	57,13	230,91	374,61
<i>Latifoglie</i>	13,19	44,80	116,81	176,67	270,50	947,08	555,02	1.421,57	3.545,64
<i>Miste di conifere e latifoglie</i>	5,24	12,66	41,24	31,90	120,44	249,91	358,89	2.241,94	3.062,22
Cedui	4,81	19,10	43,93	74,52	115,74	347,23	414,93	3.117,75	4.138,01
<i>Semplici</i>	2,97	17,18	19,53	49,85	27,56	190,71	151,63	1.008,20	1.467,63
<i>Composti</i>	1,84	1,92	24,40	24,67	88,18	156,52	263,30	2.109,55	2.670,38
Macchia mediterranea	39,49	123,75	363,78	455,89	943,76	2.255,35	2.448,63	9.542,67	16.173,32
ALTRE SUPERFICI FORESTALI									
SUPERFICI BOSCADE A TURNO BREVE	-	0,48	0,17	1,00	-	-	-	10,00	11,65
Alberi di Natale	-	-	-	-	-	-	-	10,00	10,00
Produzione di energia	-	0,48	0,17	1,00	-	-	-	-	1,65
Produzione per l'industria	-	-	-	-	-	-	-	-	-

Tavola 2.17 segue - Aziende con arboricoltura da legno e/o boschi e relativa superficie per classe di superficie totale e zona altimetrica (superficie in ettari) - PIANURA

CULTURE BOSCHIVE	CLASSI DI SUPERFICIE TOTALE								Totale
	Meno di 1	1 -- 2	2 -- 5	5 -- 10	10 -- 20	20 -- 50	50 -- 100	100 ed oltre	
AZIENDE									
CULTURE BOSCHIVE									
ARBORICOLTURA DA LEGNO	480	419	429	219	235	245	42	34	2.103
Pioppeti	4	2	6	3	-	1	1	1	18
Altra arboricoltura da legno	477	418	424	216	235	244	42	33	2.089
BOSCHI	54	56	97	88	84	154	76	45	654
Fustaie	9	7	18	11	11	40	20	26	142
<i>Conifere</i>	5	2	8	1	-	3	5	9	33
<i>Latifoglie</i>	4	5	7	7	7	26	12	16	84
<i>Miste di conifere e latifoglie</i>	-	-	3	4	4	12	4	5	32
Cedui	18	18	21	4	7	3	2	3	76
<i>Semplici</i>	17	18	21	3	6	1	-	2	68
<i>Composti</i>	1	-	-	1	1	2	2	1	8
Macchia mediterranea	27	31	59	75	73	128	68	39	500
ALTRE SUPERFICI FORESTALI									
SUPERFICI BOSCAIE A TURNO BREVE	3	3	7	2	-	1	-	-	16
Alberi di Natale	-	-	-	-	-	-	-	-	-
Produzione di energia	-	-	1	1	-	1	-	-	3
Produzione per l'industria	3	3	6	1	-	-	-	-	13
SUPERFICIE INVESTITA									
CULTURE BOSCHIVE									
ARBORICOLTURA DA LEGNO	105,36	194,33	276,92	198,67	158,83	316,90	230,02	1.193,05	2.674,08
Pioppeti	0,47	0,04	6,99	5,14	-	1,60	1,00	6,00	21,24
Altra arboricoltura da legno	104,89	194,29	269,93	193,53	158,83	315,30	229,02	1.187,05	2.652,84
BOSCHI	10,20	29,05	81,46	191,18	252,94	1.199,47	1.559,67	8.365,13	11.689,10
Fustaie	1,81	3,10	13,56	24,31	17,11	125,68	225,07	2.522,24	2.932,88
<i>Conifere</i>	0,99	0,53	3,71	1,86	-	7,90	80,56	1.697,38	1.792,93
<i>Latifoglie</i>	0,82	2,57	7,31	14,61	4,72	50,38	67,91	677,41	825,73
<i>Miste di conifere e latifoglie</i>	-	-	2,54	7,84	12,39	67,40	76,60	147,45	314,22
Cedui	3,43	10,58	16,06	6,22	24,03	5,57	43,97	315,66	425,52
<i>Semplici</i>	3,33	10,58	16,06	2,22	21,88	0,20	-	167,00	221,27
<i>Composti</i>	0,10	-	-	4,00	2,15	5,37	43,97	148,66	204,25
Macchia mediterranea	4,96	15,37	51,84	160,65	211,80	1.068,22	1.290,63	5.527,23	8.330,70
ALTRE SUPERFICI FORESTALI									
SUPERFICI BOSCAIE A TURNO BREVE	1,28	1,75	9,19	4,38	-	0,18	-	-	16,78
Alberi di Natale	-	-	-	-	-	-	-	-	-
Produzione di energia	-	-	0,02	2,75	-	0,18	-	-	2,95
Produzione per l'industria	1,28	1,75	9,17	1,63	-	-	-	-	13,83

Tavola 2.18 - Aziende che attuano la gestione dei boschi per tipo di intervento e forma giuridica

FORME GIURIDICHE	Totale aziende con interventi boschivi	TIPI DI INTERVENTO						
		MANUTENZIONE E/O RIPULITURA				Taglio periodico	Migliora- mento	Altri interventi
		Strade	Fasce parafuoco	Sottobosco	Altro			
INTERVENTO DI MANODOPERA AZIENDALE								
FORME GIURIDICHE								
Azienda individuale	2.987	185	393	947	55	2.356	51	48
Comunanza o affittanza collettiva	5	1	1	1	-	5	1	-
Società di persone e di capitali	92	4	7	15	2	86	2	-
<i>Semplice</i>	86	1	3	11	-	83	1	-
<i>In nome collettivo</i>	-	-	-	-	-	-	-	-
<i>A responsabilità limitata</i>	2	1	1	2	1	1	1	-
<i>In accomandita semplice</i>	1	-	-	-	-	1	-	-
<i>In accomandita per azioni</i>	-	-	-	-	-	-	-	-
<i>Per azioni</i>	2	1	2	1	-	1	-	-
<i>Altro tipo</i>	1	1	1	1	1	-	-	-
Società cooperativa	9	5	3	3	-	6	2	1
Associazione di produttori	-	-	-	-	-	-	-	-
Ente pubblico	36	28	31	24	6	20	17	5
<i>Stato</i>	1	1	1	1	-	1	-	-
<i>Regione</i>	14	14	13	14	4	10	11	3
<i>Provincia</i>	-	-	-	-	-	-	-	-
<i>Comune</i>	19	12	15	8	2	8	5	2
<i>Comunità Montana</i>	1	-	1	-	-	-	-	-
<i>Altro</i>	1	1	1	1	-	1	1	-
Altra forma giuridica	1	-	-	1	-	1	-	-
<i>Consorzio</i>	-	-	-	-	-	-	-	-
<i>Altro tipo forma giuridica</i>	1	-	-	1	-	1	-	-
TOTALE	3.130	223	435	991	63	2.474	73	54
INTERVENTO DI IMPRESA ESTERNA								
FORME GIURIDICHE								
Azienda individuale	180	15	36	36	5	113	9	19
Comunanza o affittanza collettiva	-	-	-	-	-	-	-	-
Società di persone e di capitali	-	-	-	-	-	-	-	-
<i>Semplice</i>	-	-	-	-	-	-	-	-
<i>In nome collettivo</i>	-	-	-	-	-	-	-	-
<i>A responsabilità limitata</i>	-	-	-	-	-	-	-	-
<i>In accomandita semplice</i>	-	-	-	-	-	-	-	-
<i>In accomandita per azioni</i>	-	-	-	-	-	-	-	-
<i>Per azioni</i>	-	-	-	-	-	-	-	-
<i>Altro tipo</i>	-	-	-	-	-	-	-	-
Società cooperativa	-	-	-	-	-	-	-	-
Associazione di produttori	-	-	-	-	-	-	-	-
Ente pubblico	25	12	19	8	1	4	3	2
<i>Stato</i>	-	-	-	-	-	-	-	-
<i>Regione</i>	3	1	2	-	1	-	-	-
<i>Provincia</i>	-	-	-	-	-	-	-	-
<i>Comune</i>	19	11	14	8	-	4	2	2
<i>Comunità Montana</i>	1	-	1	-	-	-	1	-
<i>Altro</i>	2	-	2	-	-	-	-	-
Altra forma giuridica	-	-	-	-	-	-	-	-
<i>Consorzio</i>	-	-	-	-	-	-	-	-
<i>Altro tipo forma giuridica</i>	-	-	-	-	-	-	-	-
TOTALE	205	27	55	44	6	117	12	21

Tavola 2.19 - Aziende che attuano la gestione dei boschi per tipo di intervento, classe di superficie totale, forma di conduzione e zona altimetrica

CLASSI DI SUPERFICIE TOTALE FORME DI CONDUZIONE ZONE ALTIMETRICHE	Totale aziende con interventi boschivi	TIPI DI INTERVENTO						
		MANUTENZIONE E/O RIPULITURA				Taglio periodico	Migliora- mento	Altri interventi
		Strade	Fasce parafuoco	Sottobosco	Altro			
INTERVENTO DI MANODOPERA AZIENDALE								
CLASSI DI SUPERFICIE TOTALE (in ettari)								
Meno di 1 ettaro	427	14	57	136	10	332	4	5
1 -- 2	453	21	54	151	10	351	3	4
2 -- 3	255	16	29	91	4	190	4	6
3 -- 5	272	18	44	96	3	206	3	2
5 -- 10	346	26	50	123	6	265	3	4
10 -- 20	455	19	43	125	5	383	7	8
20 -- 30	313	15	29	81	4	272	6	9
30 -- 50	288	19	33	71	7	238	12	5
50 -- 100	208	30	41	59	6	155	13	5
100 ed oltre	113	45	55	58	8	82	18	6
TOTALE	3.130	223	435	991	63	2.474	73	54
FORME DI CONDUZIONE								
Conduzione diretta del coltivatore	3.054	182	388	951	55	2.425	52	48
Con solo manodopera familiare	2.573	141	309	769	39	2.070	39	37
Con manodopera familiare prevalente	409	36	69	161	15	297	11	10
Con manodopera extrafamiliare prevalente	72	5	10	21	1	58	2	1
Conduzione con salariati	71	40	47	39	8	45	21	6
Conduzione a colonia parziaria appoderata	5	1	-	1	-	4	-	-
TOTALE	3.130	223	435	991	63	2.474	73	54
ZONE ALTIMETRICHE								
Montagna	-	-	-	-	-	-	-	-
Collina	1.608	161	263	1.292	47	1.135	48	38
Pianura	1.522	62	172	345	16	1.339	25	16
TOTALE	3.130	223	435	991	63	2.474	73	54
INTERVENTO DI IMPRESA ESTERNA								
CLASSI DI SUPERFICIE TOTALE (in ettari)								
Meno di 1 ettaro	27	-	6	4	-	19	-	1
1 -- 2	35	1	5	6	-	29	-	-
2 -- 3	21	3	7	5	-	12	-	1
3 -- 5	12	2	2	3	-	10	1	-
5 -- 10	14	1	3	3	-	8	-	2
10 -- 20	26	2	3	5	2	9	2	8
20 -- 30	7	-	3	2	-	3	2	-
30 -- 50	14	1	1	3	1	9	1	3
50 -- 100	22	6	8	4	2	9	2	5
100 ed oltre	27	11	17	9	1	9	4	1
TOTALE	205	27	55	44	6	117	12	21
FORME DI CONDUZIONE								
Conduzione diretta del coltivatore	177	15	36	35	5	112	8	19
Con solo manodopera familiare	133	10	25	23	3	82	5	14
Con manodopera familiare prevalente	32	4	9	10	2	18	2	5
Con manodopera extrafamiliare prevalente	12	1	2	2	-	12	1	-
Conduzione con salariati	28	12	19	9	1	5	4	2
Conduzione a colonia parziaria appoderata	-	-	-	-	-	-	-	-
TOTALE	205	27	55	44	6	117	12	21
ZONE ALTIMETRICHE								
Montagna	-	-	-	-	-	-	-	-
Collina	102	19	37	23	4	37	12	19
Pianura	103	8	18	21	2	80	-	2
TOTALE	205	27	55	44	6	117	12	21

Tavola 2.20 - Aziende con superficie irrigabile per classe di superficie irrigabile, classe di superficie totale, classe di superficie agricola utilizzata (SAU) e zona altimetrica (superficie in ettari)

CLASSI DI SUPERFICIE TOTALE		CLASSI DI SUPERFICIE IRRIGABILE								Totale
CLASSI DI SAU										
ZONE ALTIMETRICHE	Meno di 1	1 -- 2	2 -- 5	5 -- 10	10 -- 20	20 -- 50	50--100	100 ed oltre		
AZIENDE										
CLASSI DI SUPERFICIE TOTALE										
Meno di 1 ettaro	1.927	-	-	-	-	-	-	-	1.927	
1 -- 2	556	344	-	-	-	-	-	-	900	
2 -- 3	190	148	195	-	-	-	-	-	533	
3 -- 5	124	97	318	-	-	-	-	-	539	
5 -- 10	108	72	189	307	-	-	-	-	676	
10 -- 20	58	39	92	158	300	-	-	-	647	
20 -- 30	20	20	52	68	107	92	-	-	359	
30 -- 50	19	17	31	42	64	153	-	-	326	
50 -- 100	8	9	25	24	26	47	51	-	190	
100 ed oltre	2	1	11	9	5	12	22	11	73	
TOTALE	3.012	747	913	608	502	304	73	11	6.170	
CLASSI DI SAU										
Senza superficie	32	2	4	-	1	-	-	-	39	
Meno di 1 ettaro	2.320	45	8	-	-	-	-	-	2.373	
1 -- 2	295	419	21	-	-	-	-	-	735	
2 -- 3	117	95	250	1	-	-	-	-	463	
3 -- 5	85	59	307	6	-	-	-	-	457	
5 -- 10	71	48	129	355	6	-	-	-	609	
10 -- 20	60	42	92	117	346	1	-	-	658	
20 -- 30	15	18	52	67	67	116	-	-	335	
30 -- 50	14	14	31	36	55	145	-	-	295	
50 -- 100	2	4	14	20	24	35	58	-	157	
100 ed oltre	1	1	5	6	3	7	15	11	49	
TOTALE	3.012	747	913	608	502	304	73	11	6.170	
ZONE ALTIMETRICHE										
Montagna	-	-	-	-	-	-	-	-	-	
Collina	373	77	95	63	36	15	5	-	664	
Pianura	2.639	670	818	545	466	289	68	11	5.506	
TOTALE	3.012	747	913	608	502	304	73	11	6.170	
SUPERFICIE IRRIGABILE										
CLASSI DI SUPERFICIE TOTALE										
Meno di 1 ettaro	583,29	-	-	-	-	-	-	-	583,29	
1 -- 2	250,70	452,99	-	-	-	-	-	-	703,69	
2 -- 3	87,42	226,80	457,34	-	-	-	-	-	771,56	
3 -- 5	53,94	135,91	1.041,09	-	-	-	-	-	1.230,94	
5 -- 10	40,73	101,66	650,20	2.055,30	-	-	-	-	2.847,89	
10 -- 20	22,84	53,12	296,27	1.202,09	4.080,51	-	-	-	5.654,83	
20 -- 30	8,57	28,65	160,10	482,38	1.625,25	2.126,91	-	-	4.431,86	
30 -- 50	6,92	21,43	101,43	305,72	884,99	4.935,73	-	-	6.256,22	
50 -- 100	2,34	10,96	85,87	160,37	393,61	1.570,87	3.215,64	-	5.439,66	
100 ed oltre	1,12	1,80	35,08	57,27	66,00	379,70	1.523,18	2.048,93	4.113,08	
TOTALE	1.057,87	1.033,32	2.827,38	4.263,13	7.050,36	9.013,21	4.738,82	2.048,93	32.033,02	
CLASSI DI SAU										
Senza superficie	9,41	2,89	12,90	-	11,18	-	-	-	36,38	
Meno di 1 ettaro	770,86	55,94	21,85	-	-	-	-	-	848,65	
1 -- 2	127,72	583,59	55,22	-	-	-	-	-	766,53	
2 -- 3	50,48	133,84	611,79	5,01	-	-	-	-	801,12	
3 -- 5	35,47	81,31	1.064,14	38,96	-	-	-	-	1.219,88	
5 -- 10	28,33	68,72	436,19	2.456,74	63,16	-	-	-	3.053,14	
10 -- 20	22,09	58,63	297,44	859,99	4.908,43	46,09	-	-	6.192,67	
20 -- 30	7,54	24,62	163,70	473,19	890,65	2.771,63	-	-	4.331,33	
30 -- 50	4,75	17,57	98,55	262,26	763,77	4.845,33	-	-	5.992,23	
50 -- 100	0,60	4,41	49,20	133,08	369,17	1.119,05	3.728,52	-	5.404,03	
100 ed oltre	0,62	1,80	16,40	33,90	44,00	231,11	1.010,30	2.048,93	3.387,06	
TOTALE	1.057,87	1.033,32	2.827,38	4.263,13	7.050,36	9.013,21	4.738,82	2.048,93	32.033,02	
ZONE ALTIMETRICHE										
Montagna	-	-	-	-	-	-	-	-	-	
Collina	97,30	101,76	291,87	401,56	500,66	448,13	310,00	-	2.151,28	
Pianura	960,57	931,56	2.535,51	3.861,57	6.549,70	8.565,08	4.428,82	2.048,93	29.881,74	
TOTALE	1.057,87	1.033,32	2.827,38	4.263,13	7.050,36	9.013,21	4.738,82	2.048,93	32.033,02	

Tavola 2.21 - Aziende che praticano l'irrigazione e relativa superficie irrigata per classe di superficie irrigata, classe di superficie totale, classe di superficie agricola utilizzata (SAU) e zona altimetrica (superficie in ettari)

CLASSI DI SUPERFICIE IRRIGATA										Totale
CLASSI DI SUPERFICIE TOTALE										
CLASSI DI SAU ZONE ALTIMETRICHE	Meno di 1	1 -- 2	2 -- 5	5 -- 10	10 -- 20	20 -- 50	50 -- 100	100 ed oltre		
AZIENDE										
CLASSI DI SUPERFICIE TOTALE										
Meno di 1 ettaro	958	-	-	-	-	-	-	-	958	
1 -- 2	392	85	-	-	-	-	-	-	477	
2 -- 3	198	76	62	-	-	-	-	-	336	
3 -- 5	156	65	121	-	-	-	-	-	342	
5 -- 10	129	80	145	96	-	-	-	-	450	
10 -- 20	77	54	117	114	141	-	-	-	503	
20 -- 30	28	17	80	67	69	20	-	-	281	
30 -- 50	30	12	44	51	48	77	-	-	262	
50 -- 100	11	9	22	20	36	40	14	-	152	
100 ed oltre	2	2	9	9	8	13	10	3	56	
TOTALE	1.981	400	600	357	302	150	24	3	3.817	
CLASSI DI SAU										
Senza superficie	-	-	1	-	-	-	-	-	1	
Meno di 1 ettaro	1.186	-	-	-	-	-	-	-	1.186	
1 -- 2	306	121	1	-	-	-	-	-	428	
2 -- 3	144	71	83	-	-	-	-	-	298	
3 -- 5	116	59	121	-	-	-	-	-	296	
5 -- 10	101	62	142	123	-	-	-	-	428	
10 -- 20	73	55	120	98	167	-	-	-	513	
20 -- 30	26	13	68	65	49	32	-	-	253	
30 -- 50	22	13	42	48	50	72	-	-	247	
50 -- 100	6	4	16	16	31	40	15	-	128	
100 ed oltre	1	2	6	7	5	6	9	3	39	
TOTALE	1.981	400	600	357	302	150	24	3	3.817	
ZONE ALTIMETRICHE										
Montagna	-	-	-	-	-	-	-	-	-	
Collina	266	46	61	33	9	3	1	-	419	
Pianura	1.715	354	539	324	293	147	23	3	3.398	
TOTALE	1.981	400	600	357	302	150	24	3	3.817	
SUPERFICIE IRRIGATA										
CLASSI DI SUPERFICIE TOTALE										
Meno di 1 ettaro	214,57	-	-	-	-	-	-	-	214,57	
1 -- 2	131,08	115,88	-	-	-	-	-	-	246,96	
2 -- 3	80,65	111,66	144,63	-	-	-	-	-	336,94	
3 -- 5	56,86	91,78	358,99	-	-	-	-	-	507,63	
5 -- 10	48,92	111,34	472,44	628,29	-	-	-	-	1.260,99	
10 -- 20	28,87	72,04	409,47	833,67	1.871,30	-	-	-	3.215,35	
20 -- 30	13,46	23,57	260,69	482,84	1.008,66	444,59	-	-	2.233,81	
30 -- 50	10,60	15,75	142,87	347,16	653,08	2.151,80	-	-	3.321,26	
50 -- 100	4,85	11,84	76,17	149,08	531,52	1.354,80	870,59	-	2.998,85	
100 ed oltre	1,12	2,80	26,10	63,27	113,34	401,09	633,79	1.048,02	2.289,53	
TOTALE	590,98	556,66	1.891,36	2.504,31	4.177,90	4.352,28	1.504,38	1.048,02	16.625,89	
CLASSI DI SAU										
Senza superficie	-	-	3,89	-	-	-	-	-	3,89	
Meno di 1 ettaro	282,25	-	-	-	-	-	-	-	282,25	
1 -- 2	112,78	171,00	2,30	-	-	-	-	-	286,08	
2 -- 3	60,48	102,75	198,13	-	-	-	-	-	361,36	
3 -- 5	43,68	80,59	373,93	-	-	-	-	-	498,20	
5 -- 10	40,49	86,16	468,34	831,93	-	-	-	-	1.426,92	
10 -- 20	27,84	73,40	416,30	711,60	2.283,69	-	-	-	3.512,83	
20 -- 30	12,19	19,27	220,04	467,14	672,52	740,03	-	-	2.131,19	
30 -- 50	8,30	15,44	132,15	327,12	684,23	2.084,15	-	-	3.251,39	
50 -- 100	2,35	5,25	58,78	120,12	458,83	1.349,33	920,76	-	2.915,42	
100 ed oltre	0,62	2,80	17,50	46,40	78,63	178,77	583,62	1.048,02	1.956,36	
TOTALE	590,98	556,66	1.891,36	2.504,31	4.177,90	4.352,28	1.504,38	1.048,02	16.625,89	
ZONE ALTIMETRICHE										
Montagna	-	-	-	-	-	-	-	-	-	
Collina	66,32	62,32	186,00	232,64	130,47	81,50	56,00	-	815,25	
Pianura	524,66	494,34	1.705,36	2.271,67	4.047,43	4.270,78	1.448,38	1.048,02	15.810,64	
TOTALE	590,98	556,66	1.891,36	2.504,31	4.177,90	4.352,28	1.504,38	1.048,02	16.625,89	

Tavola 2.22 - Aziende per principali coltivazioni irrigate e relativa superficie irrigata per classe di superficie agricola utilizzata (SAU), classe di superficie irrigata e zona altimetrica (superficie in ettari)

CLASSI DI SAU CLASSI DI SUPERFICIE IRRIGATA ZONE ALTIMETRICHE	COLTIVAZIONI IRRIGATE											
	Frumento	Granoturco da granella	Patata	Barbabie- tola da zucchero	Girasole	Soia	Ortive	Foraggiere avvicen- date	Vite	Agrumi	Fruttiferi	Altre coltivazioni
AZIENDE												
CLASSI DI SAU												
Senza superficie	-	-	-	-	-	-	-	-	-	-	-	1
Meno di 1 ettaro	6	1	17	1	-	-	305	25	143	573	338	301
1 -- 2	18	2	10	6	-	-	143	48	31	173	97	101
2 -- 3	12	2	4	8	-	-	128	53	18	121	55	56
3 -- 5	9	3	4	16	2	-	129	53	21	105	53	52
5 -- 10	25	7	6	64	6	-	180	136	19	109	47	92
10 -- 20	21	10	19	83	12	-	155	275	16	57	28	107
20 -- 30	5	3	3	51	1	-	74	132	6	18	12	57
30 -- 50	10	8	7	58	5	-	75	129	8	26	12	65
50 -- 100	4	5	5	30	5	-	44	64	4	10	5	42
100 ed oltre	2	-	-	3	1	-	5	24	-	-	-	15
TOTALE	112	41	75	320	32	-	1.238	939	266	1.192	647	889
CLASSI DI SUPERFICIE IRRIGATA												
Meno di 1 ettaro	25	9	44	28	2	-	668	148	233	1.057	610	601
1 -- 2	27	6	5	66	1	-	183	148	16	68	28	67
2 -- 5	34	15	17	134	14	-	250	231	14	46	8	110
5 -- 10	18	7	8	65	8	-	100	157	-	13	1	43
10 -- 20	7	3	1	24	6	-	32	158	1	7	-	31
20 -- 50	1	1	-	3	1	-	5	86	2	1	-	29
50 -- 100	-	-	-	-	-	-	-	8	-	-	-	8
100 ed oltre	-	-	-	-	-	-	-	3	-	-	-	-
TOTALE	112	41	75	320	32	-	1.238	939	266	1.192	647	889
ZONE ALTIMETRICHE												
Montagna	-	-	-	-	-	-	-	-	-	-	-	-
Collina	4	-	7	13	1	-	107	112	17	31	75	142
Pianura	108	41	68	307	31	-	1.131	827	249	1.161	572	747
TOTALE	112	41	75	320	32	-	1.238	939	266	1.192	647	889
SUPERFICIE IRRIGATA												
CLASSI DI SAU												
Senza superficie	-	-	-	-	-	-	-	-	-	-	-	3,89
Meno di 1 ettaro	2,40	0,08	0,76	0,28	-	-	61,89	10,67	27,59	90,78	33,29	54,51
1 -- 2	17,24	0,98	1,92	8,19	-	-	74,40	43,15	10,89	64,58	21,07	43,66
2 -- 3	18,20	1,25	0,58	7,04	-	-	130,72	58,01	9,96	75,26	17,04	43,30
3 -- 5	19,28	1,82	0,72	21,30	2,95	-	173,46	97,44	15,38	79,15	21,42	65,28
5 -- 10	70,44	24,24	6,56	146,69	29,03	-	432,27	406,70	19,58	110,83	25,34	155,24
10 -- 20	74,74	48,78	53,85	236,66	74,60	-	574,04	2.012,38	27,89	96,55	20,12	293,22
20 -- 30	26,40	11,57	13,30	228,83	0,98	-	270,23	1.309,74	31,03	61,33	7,45	170,33
30 -- 50	130,29	25,82	28,55	371,24	37,50	-	411,40	1.706,76	33,01	34,10	14,42	458,30
50 -- 100	31,19	57,03	19,32	280,79	73,96	-	272,91	1.170,77	6,65	44,39	3,25	955,16
100 ed oltre	14,16	-	-	51,82	2,50	-	14,48	1.415,87	-	-	-	457,53
TOTALE	404,34	171,57	125,56	1.352,84	221,52	-	2.415,80	8.231,49	181,98	656,97	163,40	2.700,42
CLASSI DI SUPERFICIE IRRIGATA												
Meno di 1 ettaro	13,32	3,27	7,24	18,66	1,93	-	203,11	81,61	59,02	219,58	95,92	143,37
1 -- 2	38,03	7,85	5,99	94,74	1,49	-	239,18	204,77	21,04	93,79	36,65	85,56
2 -- 5	104,29	40,73	49,43	409,02	42,44	-	753,32	704,23	39,32	135,30	24,89	344,22
5 -- 10	118,97	47,74	50,90	452,88	57,04	-	669,62	1.096,50	-	92,17	5,94	284,90
10 -- 20	98,48	36,98	12,00	298,54	78,27	-	396,00	2.229,17	10,00	89,85	-	411,08
20 -- 50	31,25	35,00	-	79,00	40,35	-	154,57	2.396,14	52,60	26,28	-	911,89
50 -- 100	-	-	-	-	-	-	-	471,05	-	-	-	519,40
100 ed oltre	-	-	-	-	-	-	-	1.048,02	-	-	-	-
TOTALE	404,34	171,57	125,56	1.352,84	221,52	-	2.415,80	8.231,49	181,98	656,97	163,40	2.700,42
ZONE ALTIMETRICHE												
Montagna	-	-	-	-	-	-	-	-	-	-	-	-
Collina	25,46	-	0,33	34,19	7,00	-	26,31	512,57	8,90	14,71	17,79	167,99
Pianura	378,88	171,57	125,23	1.318,65	214,52	-	2.389,49	7.718,92	173,08	642,26	145,61	2.532,43
TOTALE	404,34	171,57	125,56	1.352,84	221,52	-	2.415,80	8.231,49	181,98	656,97	163,40	2.700,42

Tavola 2.23 - Aziende che praticano l'irrigazione per tipo di approvvigionamento dell'acqua irrigua, classe di superficie totale e classe di superficie agricola utilizzata (SAU)

CLASSI DI SUPERFICIE TOTALE CLASSI DI SAU	TIPI DI APPROVVIGIONAMENTO							GESTIONE DELL'ACQUA IRRIGUA			
	Totale	Da corsi d'acqua superficiali	Da laghi naturali e laghetti artificiali	Da acquedotto	Da acque sotterranee	Diretto da impianto di depurazione	Raccolta acque pluviali	Autonoma	Da consorzi di irrigazione e di bonifica	Da altre aziende agricole	In altra forma
CLASSI DI SUPERFICIE TOTALE (in ettari)											
Meno di 1 ettaro	958	54	27	607	316	-	3	273	643	6	78
1 -- 2	477	27	5	310	185	-	6	158	318	2	43
2 -- 3	336	16	7	259	91	1	2	86	269	1	18
3 -- 5	342	25	7	247	120	-	1	107	261	-	24
5 -- 10	450	38	14	340	138	1	6	141	352	2	27
10 -- 20	503	42	37	382	194	-	8	196	412	-	20
20 -- 30	281	25	40	188	108	-	2	108	225	3	12
30 -- 50	262	21	17	182	118	1	-	111	199	1	16
50 -- 100	152	19	18	92	70	1	3	70	108	-	10
100 ed oltre	56	4	6	33	21	-	1	24	34	-	6
TOTALE	3.817	271	178	2.640	1.361	4	32	1.274	2.821	15	254
CLASSI DI SAU (in ettari)											
Senza superficie	1	-	-	1	-	-	-	-	1	-	-
Meno di 1 ettaro	1.186	67	28	759	401	-	6	353	789	7	98
1 -- 2	428	29	8	280	150	1	5	128	295	1	40
2 -- 3	298	19	6	224	87	-	1	81	237	1	16
3 -- 5	296	23	6	218	106	1	1	96	229	-	21
5 -- 10	428	29	17	330	131	-	6	134	346	2	22
10 -- 20	513	42	49	379	196	-	7	191	419	-	25
20 -- 30	253	21	30	174	103	-	3	103	203	3	9
30 -- 50	247	23	19	169	110	1	1	108	188	1	13
50 -- 100	128	14	14	81	62	1	2	64	89	-	7
100 ed oltre	39	4	1	25	15	-	-	16	25	-	3
TOTALE	3.817	271	178	2.640	1.361	4	32	1.274	2.821	15	254

Tavola 2.24 - Aziende che praticano l'irrigazione per tipo di approvvigionamento dell'acqua irrigua, forma di conduzione e zona altimetrica

FORME DI CONDUZIONE ZONE ALTIMETRICHE	TIPI DI APPROVVIGIONAMENTO							GESTIONE DELL'ACQUA IRRIGUA			
	Totale	Da corsi d'acqua superficiali	Da laghi naturali e laghetti artificiali	Da acquedotto	Da acque sotter- ranee	Diretto da impianto di depu- razione	Raccolta acque pluviali	Autonoma	Da consorzi di irrigazione e di bonifica	Da altre aziende agricole	In altra forma
FORME DI CONDUZIONE											
Conduzione diretta del coltivatore	3.752	268	177	2.593	1.330	4	30	1.246	2.772	15	249
<i>Con solo manodopera familiare</i>	3.002	194	153	2.039	1.030	2	24	967	2.195	9	199
<i>Con manodopera familiare prevalente</i>	635	66	18	462	265	1	6	242	483	5	44
<i>Con manodopera extrafamiliare prevalente</i>	115	8	6	92	35	1	-	37	94	1	6
Conduzione con salariati	61	3	1	44	30	-	2	28	46	-	4
Conduzione a colonia parziaria appoderata	4	-	-	3	1	-	-	-	3	-	1
TOTALE	3.817	271	178	2.640	1.361	4	32	1.274	2.821	15	254
ZONE ALTIMETRICHE											
Montagna	-	-	-	-	-	-	-	-	-	-	-
Collina	419	93	126	20	193	-	10	170	110	-	141
Pianura	3.398	178	52	2.620	1.168	4	22	1.104	2.711	15	113
TOTALE	3.817	271	178	2.640	1.361	4	32	1.274	2.821	15	254

**Tavola 2.25 - Aziende per sistema di irrigazione e relativa superficie irrigata per classe di superficie agricola utilizzata (SAU),
classe di superficie irrigata e zona altimetrica (superficie in ettari)**

CLASSI DI SAU CLASSI DI SUPERFICIE IRRIGATA ZONE ALTIMETRICHE	SISTEMI DI IRRIGAZIONE					
	Scorrimento superficiale ed infiltrazione laterale	Sommersione	Aspersione (a pioggia)	Microirrigazione	Goccia	Altro
AZIENDE						
CLASSI DI SAU						
Senza superficie	-	-	-	-	1	-
Meno di 1 ettaro	665	2	176	24	352	37
1 -- 2	204	2	115	13	135	11
2 -- 3	130	2	105	15	91	15
3 -- 5	121	3	121	17	97	11
5 -- 10	121	16	248	22	126	10
10 -- 20	80	28	381	24	111	8
20 -- 30	43	13	189	5	62	1
30 -- 50	37	24	189	9	66	4
50 -- 100	18	26	96	5	31	4
100 ed oltre	5	11	29	-	3	2
TOTALE	1.424	127	1.649	134	1.075	103
CLASSI DI SUPERFICIE IRRIGATA						
Meno di 1 ettaro	1.160	8	423	55	646	52
1 -- 2	120	7	233	26	145	13
2 -- 5	103	30	384	29	184	21
5 -- 10	24	25	273	14	75	8
10 -- 20	10	24	219	10	18	7
20 -- 50	7	26	104	-	7	1
50 -- 100	-	7	11	-	-	-
100 ed oltre	-	-	2	-	-	1
TOTALE	1.424	127	1.649	134	1.075	103
ZONE ALTIMETRICHE						
Montagna	-	-	-	-	-	-
Collina	164	2	182	7	90	2
Pianura	1.260	125	1.467	127	985	101
TOTALE	1.424	127	1.649	134	1.075	103
SUPERFICIE IRRIGATA						
CLASSI DI SAU						
Senza superficie	-	-	-	-	3,89	-
Meno di 1 ettaro	138,48	1,18	46,87	7,21	81,97	10,88
1 -- 2	104,13	1,26	91,97	8,32	75,48	11,90
2 -- 3	103,68	3,99	126,69	25,90	99,91	25,70
3 -- 5	111,30	6,41	215,29	31,70	130,95	24,21
5 -- 10	152,25	52,62	870,19	42,25	294,33	49,46
10 -- 20	194,86	159,35	2.687,84	155,85	336,15	63,40
20 -- 30	105,20	109,68	1.629,43	11,40	293,06	23,35
30 -- 50	145,69	365,66	2.372,43	41,73	358,61	10,34
50 -- 100	141,16	779,17	1.744,41	27,90	238,08	47,80
100 ed oltre	81,47	395,96	1.269,69	-	29,10	268,90
TOTALE	1.278,22	1.875,28	11.054,81	352,26	1.941,53	535,94
CLASSI DI SUPERFICIE IRRIGATA						
Meno di 1 ettaro	311,37	2,73	169,38	19,51	201,77	16,90
1 -- 2	164,20	9,57	326,88	35,31	198,66	18,87
2 -- 5	295,72	95,63	1.216,43	79,36	568,36	68,40
5 -- 10	148,78	162,82	1.920,31	97,58	516,97	51,79
10 -- 20	123,51	326,33	3.039,91	120,50	234,45	92,02
20 -- 50	234,64	823,21	2.941,35	-	221,32	23,35
50 -- 100	-	454,99	657,14	-	-	-
100 ed oltre	-	-	783,41	-	-	264,61
TOTALE	1.278,22	1.875,28	11.054,81	352,26	1.941,53	535,94
ZONE ALTIMETRICHE						
Montagna	-	-	-	-	-	-
Collina	46,64	14,06	668,14	16,70	72,97	0,41
Pianura	1.231,58	1.861,22	10.386,67	335,56	1.868,56	535,53
TOTALE	1.278,22	1.875,28	11.054,81	352,26	1.941,53	535,94

Tavola 2.26 - Aziende con impianti per la lavorazione e trasformazione dei prodotti delle coltivazioni per classe di superficie totale e classe di superficie agricola utilizzata (SAU)

CLASSI DI SUPERFICIE TOTALE CLASSI DI SAU	Totale	ESSICCAZIONE	MECCANICA	Produzione di mangimi	TRASFORMAZIONE		Lavorazione del legno
		Della granella	Del foraggio		Di uva	Di olive	
CLASSI DI SUPERFICIE TOTALE (in ettari)							
Meno di 1 ettaro	75	-	-	-	75	1	-
1 -- 2	44	-	-	-	43	1	-
2 -- 3	26	-	-	-	26	-	-
3 -- 5	25	-	-	-	24	1	-
5 -- 10	26	-	-	-	26	1	-
10 -- 20	15	-	-	-	15	-	-
20 -- 30	9	2	-	-	6	2	-
30 -- 50	18	5	1	-	11	1	-
50 -- 100	18	13	-	-	5	-	-
100 ed oltre	9	7	1	-	1	-	-
TOTALE	265	27	2	-	232	7	-
CLASSI DI SAU (in ettari)							
Senza superficie	-	-	-	-	-	-	-
Meno di 1 ettaro	108	-	-	-	108	1	-
1 -- 2	37	-	-	-	36	1	-
2 -- 3	17	-	-	-	17	-	-
3 -- 5	18	-	-	-	17	2	-
5 -- 10	17	-	-	-	17	-	-
10 -- 20	18	1	-	-	16	1	-
20 -- 30	13	1	-	-	11	2	-
30 -- 50	14	6	1	-	7	-	-
50 -- 100	15	13	-	-	2	-	-
100 ed oltre	8	6	1	-	1	-	-
TOTALE	265	27	2	-	232	7	-

Tavola 2.28 - Aziende con allevamenti e relativo numero di capi per specie di bestiame, forma di conduzione e zona altimetrica

FORME DI CONDUZIONE ZONE ALTIMETRICHE	SPECIE DI BESTIAME								
	Bovini	Bufalini	Ovini	Caprini	Equini	Suini	Allevamenti avicoli	Conigli	Struzzi
AZIENDE									
FORME DI CONDUZIONE									
Conduzione diretta del coltivatore	1.315	-	2.473	317	858	2.010	811	127	7
<i>Con solo manodopera familiare</i>	<i>1.141</i>	<i>-</i>	<i>2.155</i>	<i>276</i>	<i>750</i>	<i>1.776</i>	<i>700</i>	<i>113</i>	<i>6</i>
<i>Con manodopera familiare prevalente</i>	<i>152</i>	<i>-</i>	<i>279</i>	<i>38</i>	<i>97</i>	<i>217</i>	<i>101</i>	<i>11</i>	<i>1</i>
<i>Con manodopera extrafamiliare prevalente</i>	<i>22</i>	<i>-</i>	<i>39</i>	<i>3</i>	<i>11</i>	<i>17</i>	<i>10</i>	<i>3</i>	<i>-</i>
Conduzione con salariati	11	-	15	-	4	10	3	1	-
Conduzione a colonia parziaria appoderata	-	-	3	-	-	2	-	-	-
TOTALE	1.326	-	2.491	317	862	2.022	814	128	7
ZONE ALTIMETRICHE									
Montagna	-	-	-	-	-	-	-	-	-
Collina	844	-	1.563	213	623	1.209	344	71	3
Pianura	482	-	928	104	239	813	470	57	4
TOTALE	1.326	-	2.491	317	862	2.022	814	128	7
CAPI									
FORME DI CONDUZIONE									
Conduzione diretta del coltivatore	53.061	-	415.893	9.510	2.440	15.904	151.482	5.963	50
<i>Con solo manodopera familiare</i>	<i>41.638</i>	<i>-</i>	<i>330.200</i>	<i>8.217</i>	<i>2.137</i>	<i>13.299</i>	<i>103.356</i>	<i>5.158</i>	<i>36</i>
<i>Con manodopera familiare prevalente</i>	<i>9.278</i>	<i>-</i>	<i>75.071</i>	<i>1.274</i>	<i>272</i>	<i>2.433</i>	<i>22.815</i>	<i>261</i>	<i>14</i>
<i>Con manodopera extrafamiliare prevalente</i>	<i>2.145</i>	<i>-</i>	<i>10.622</i>	<i>19</i>	<i>31</i>	<i>172</i>	<i>25.311</i>	<i>544</i>	<i>-</i>
Conduzione con salariati	4.454	-	7.418	-	41	1.802	58	55	-
Conduzione a colonia parziaria appoderata	-	-	1.710	-	-	27	-	-	-
TOTALE	57.515	-	425.021	9.510	2.481	17.733	151.540	6.018	50
ZONE ALTIMETRICHE									
Montagna	-	-	-	-	-	-	-	-	-
Collina	15.185	-	223.226	4.915	1.606	9.273	34.628	4.458	38
Pianura	42.330	-	201.795	4.595	875	8.460	116.912	1.560	12
TOTALE	57.515	-	425.021	9.510	2.481	17.733	151.540	6.018	50

Tavola 2.29 - Aziende con bovini e/o bufalini e relativo numero di capi per classe di superficie totale e categoria

CATEGORIE	CLASSI DI SUPERFICIE TOTALE (in ettari)									Totale
	Senza superficie	Meno di 1	1 -- 2	2 -- 5	5 -- 10	10 -- 20	20 -- 50	50 -- 100	100 ed oltre	
AZIENDE										
BOVINI	1	7	11	55	131	331	515	201	74	1.326
Di età inferiore a 1 anno	1	5	6	31	100	267	452	185	66	1.113
Destinati ad essere macellati come vitelli	1	3	4	12	42	121	207	83	19	492
Maschi da riproduzione	-	-	1	3	7	21	39	16	15	102
Maschi da macello	-	2	-	14	39	102	179	82	34	452
Femmine da allevamento	-	-	1	4	19	134	223	84	35	500
Femmine da macello	-	1	-	7	22	60	95	56	21	262
Da 1 anno a meno di 2 anni	-	1	3	16	48	192	312	135	48	755
Maschi da riproduzione	-	-	-	-	12	39	80	35	14	180
Maschi da macello	-	1	1	4	16	49	91	51	20	233
Femmine da allevamento	-	-	3	12	21	142	212	97	40	527
Femmine da macello	-	-	-	2	15	27	47	28	9	128
Da 2 anni e più	1	4	9	51	123	323	507	200	70	1.288
Maschi da riproduzione	1	-	-	5	9	41	120	81	45	302
Maschi da macello	-	-	-	1	6	10	17	8	1	43
Femmine manze da allevamento	-	-	2	17	30	137	187	74	36	483
Femmine manze da macello	-	-	-	2	3	12	15	1	2	35
Femmine vacche da latte	-	2	-	5	19	96	125	26	5	278
Femmine altre vacche	1	2	7	28	74	146	284	134	44	720
BUFALINI	-	-	-	-	-	-	-	-	-	-
CAPI										
BOVINI	54	16	35	326	1.004	12.354	25.647	9.913	8.166	57.515
Di età inferiore a 1 anno	14	9	10	78	300	2.954	6.063	2.714	3.996	16.138
Destinati ad essere macellati come vitelli	14	4	5	24	103	666	1.454	775	351	3.396
Maschi da riproduzione	-	-	4	4	14	48	71	129	184	454
Maschi da macello	-	4	-	20	84	375	781	487	2.816	4.567
Femmine da allevamento	-	-	1	21	46	1.722	3.469	1.041	495	6.795
Femmine da macello	-	1	-	9	53	143	288	282	150	926
Da 1 anno a meno di 2 anni	-	2	5	51	136	1.852	3.851	1.441	865	8.203
Maschi da riproduzione	-	-	-	-	16	87	106	54	56	319
Maschi da macello	-	2	2	15	37	118	279	220	135	808
Femmine da allevamento	-	-	3	24	51	1.588	3.299	1.069	624	6.658
Femmine da macello	-	-	-	12	32	59	167	98	50	418
Da 2 anni e più	40	5	20	197	568	7.548	15.733	5.758	3.305	33.174
Maschi da riproduzione	7	-	-	6	10	41	155	87	55	361
Maschi da macello	-	-	-	1	18	33	48	23	5	128
Femmine manze da allevamento	-	-	2	100	96	1.183	2.605	910	1.179	6.075
Femmine manze da macello	-	-	-	3	8	168	105	6	11	301
Femmine vacche da latte	-	3	-	13	141	5.038	10.081	2.687	866	18.829
Femmine altre vacche	33	2	18	74	295	1.085	2.739	2.045	1.189	7.480
BUFALINI	-	-	-	-	-	-	-	-	-	-

Tavola 2.30 - Aziende con suini e relativo numero di capi per classe di superficie totale e categoria

CATEGORIE	CLASSI DI SUPERFICIE TOTALE (in ettari)									Totale
	Senza superficie	Meno di 1	1 -- 2	2 -- 5	5 -- 10	10 -- 20	20 -- 50	50 -- 100	100 ed oltre	
AZIENDE										
SUINI	2	184	159	251	230	337	562	222	75	2.022
Suini di peso inferiore a 20 kg	1	27	20	32	24	45	80	31	12	272
Da 20 Kg a meno di 50 Kg	1	24	20	29	26	52	89	33	15	289
Da ingrasso di 50 Kg e più	-	91	83	123	114	166	245	95	39	956
Da 50 Kg a meno di 80 Kg	-	31	38	47	43	48	79	26	17	329
Da 80 Kg a meno di 110 Kg	-	35	31	43	52	71	83	45	14	374
Da 110 Kg e più	-	38	29	50	33	68	126	41	18	403
Da riproduzione di 50 Kg e più	2	132	114	177	173	258	445	185	63	1.549
Verri	2	67	61	97	102	160	283	145	56	973
Scrofe montate	1	107	86	131	139	196	335	141	57	1.193
di cui montate per la prima volta	-	5	4	7	10	10	31	14	4	85
Altre scrofe	1	32	33	56	33	59	114	47	9	384
di cui giovani non ancora montate	1	1	1	8	1	3	4	4	-	23
CAPI										
SUINI	20	928	898	2.005	1.357	2.520	6.459	2.064	1.482	17.733
Suini di peso inferiore a 20 kg	10	166	178	637	170	378	2.082	274	507	4.402
Da 20 Kg a meno di 50 Kg	3	55	72	90	71	339	729	139	105	1.603
Da ingrasso di 50 Kg e più	-	230	241	344	291	655	1.379	393	283	3.816
Da 50 Kg a meno di 80 Kg	-	105	126	149	107	198	696	92	72	1.545
Da 80 Kg a meno di 110 Kg	-	59	55	91	119	262	325	193	91	1.195
Da 110 Kg e più	-	66	60	104	65	195	358	108	120	1.076
Da riproduzione di 50 Kg e più	7	477	407	934	825	1.148	2.269	1.258	587	7.912
Verri	2	79	80	137	130	208	371	204	122	1.333
Scrofe montate	3	321	255	633	591	805	1.565	880	426	5.479
di cui montate per la prima volta	-	6	6	12	20	20	75	54	9	202
Altre scrofe	2	77	72	164	104	135	333	174	39	1.100
di cui giovani non ancora montate	2	2	1	22	5	3	6	16	-	57

Tavola 2.31 - Aziende con ovini, caprini, equini, allevamenti avicoli, conigli, struzzi e/o altri allevamenti e relativo numero di capi per classe di superficie totale, specie e categoria

SPECIE E CATEGORIE	CLASSI DI SUPERFICIE TOTALE <i>(in ettari)</i>									Totale
	Senza superficie	Meno di 1	1 -- 2	2 -- 5	5 -- 10	10 -- 20	20 -- 50	50 -- 100	100 ed oltre	
AZIENDE										
OVINI	9	22	54	193	271	546	922	351	123	2.491
Pecore	9	21	54	193	268	546	922	350	123	2.486
<i>Da latte</i>	9	21	53	182	263	537	910	349	122	2.446
<i>Altre</i>	3	3	12	40	49	123	232	76	27	565
Altri ovini	3	13	37	138	223	467	814	302	115	2.112
CAPRINI	2	7	17	42	34	62	85	48	20	317
Capre	2	7	17	42	33	62	82	47	20	312
<i>Che hanno già figliato</i>	2	7	14	35	29	58	72	43	18	278
<i>Montate per la prima volta</i>	-	3	7	19	15	31	40	13	6	134
Altri caprini	1	5	12	17	23	39	50	35	15	197
EQUINI	2	37	48	83	86	151	279	125	51	862
Cavalli	2	19	27	58	57	109	215	103	44	634
Asini	-	18	22	32	34	50	101	41	14	312
Altri equini	-	-	1	-	-	1	2	1	-	5
ALLEVAMENTI AVICOLI	1	113	90	132	127	145	154	42	10	814
Polli da carne	-	37	28	53	48	55	47	11	1	280
Galline da uova	1	98	80	113	109	136	148	39	9	733
Tacchini	-	4	6	1	5	8	2	3	1	30
Faraone	-	3	-	1	5	10	14	2	-	35
Oche	1	6	4	11	10	8	8	2	1	51
Altri allevamenti	-	8	4	9	12	8	1	2	1	45
CONIGLI	-	27	15	29	14	23	15	3	2	128
Fattrici	-	24	15	28	13	19	12	3	2	116
Altri conigli	-	23	14	19	9	19	13	2	2	101
STRUZZI	-	-	1	-	1	1	3	-	1	7
Riproduttori	-	-	1	-	-	1	2	-	1	5
Altri	-	-	1	-	1	1	1	-	1	5
ALTRI ALLEVAMENTI	-	13	12	6	6	3	3	1	1	45
CAPI										
OVINI	1.207	1.302	2.396	11.882	21.543	60.148	162.374	98.854	65.315	425.021
Pecore	1.112	1.189	2.183	10.654	19.476	54.894	147.772	90.468	58.164	385.912
<i>Da latte</i>	970	1.154	2.070	9.919	18.710	51.840	140.121	87.252	56.516	368.552
<i>Altre</i>	142	35	113	735	766	3.054	7.651	3.216	1.648	17.360
Altri ovini	95	113	213	1.228	2.067	5.254	14.602	8.386	7.151	39.109
CAPRINI	135	80	246	614	440	2.041	2.540	1.952	1.462	9.510
Capre	131	65	230	580	369	1.726	2.312	1.608	1.063	8.084
<i>Che hanno già figliato</i>	131	56	195	462	284	1.262	1.788	1.479	945	6.602
<i>Montate per la prima volta</i>	-	9	35	118	85	464	524	129	118	1.482
Altri caprini	4	15	16	34	71	315	228	344	399	1.426
EQUINI	2	65	98	166	193	446	810	496	205	2.481
Cavalli	2	46	71	134	147	346	639	418	169	1.972
Asini	-	19	26	32	46	92	168	77	36	496
Altri equini	-	-	1	-	-	8	3	1	-	13
ALLEVAMENTI AVICOLI	12	5.889	1.375	56.188	50.902	24.306	11.255	1.156	457	151.540
Polli da carne	-	570	379	43.381	12.725	21.562	7.938	255	6	86.816
Galline da uova	10	5.122	928	12.634	30.761	2.492	3.055	815	334	56.151
Tacchini	-	16	19	5	11	42	4	48	7	152
Faraone	-	20	-	2	3.021	68	204	21	-	3.336
Oche	2	19	16	91	102	51	34	11	10	336
Altri allevamenti	-	142	33	75	4.282	91	20	6	100	4.749
CONIGLI	-	239	3.856	1.052	132	302	320	31	86	6.018
Fattrici	-	73	755	838	45	77	56	10	15	1.869
Altri conigli	-	166	3.101	214	87	225	264	21	71	4.149
STRUZZI	-	-	2	-	3	20	11	-	14	50
Riproduttori	-	-	1	-	-	3	9	-	7	20
Altri	-	-	1	-	3	17	2	-	7	30

Tavola 2.32 - Aziende con bovini e relativo numero di capi per classe di capi, classe di superficie totale e classe di superficie agricola utilizzata (SAU)

CLASSI DI SUPERFICIE TOTALE CLASSI DI SAU	CLASSI DI CAPI										Totale
	1 -- 2	3 -- 5	6 -- 9	10 -- 19	20 -- 49	50 -- 99	100 -- 499	500 -- 999	1000 -- 1999	2000 ed oltre	
AZIENDE											
CLASSI DI SUPERFICIE TOTALE (in ettari)											
Senza superficie	-	-	-	-	-	1	-	-	-	-	1
Meno di 1 ettaro	6	1	-	-	-	-	-	-	-	-	7
1 -- 2	5	5	1	-	-	-	-	-	-	-	11
2 -- 3	4	3	1	3	-	-	-	-	-	-	11
3 -- 5	12	21	5	4	1	1	-	-	-	-	44
5 -- 10	17	45	37	25	6	1	-	-	-	-	131
10 -- 20	21	49	70	76	33	27	55	-	-	-	331
20 -- 30	10	28	49	63	38	8	47	-	-	-	243
30 -- 50	9	25	32	76	79	7	44	-	-	-	272
50 -- 100	5	14	19	45	72	30	14	2	-	-	201
100 ed oltre	-	2	5	5	28	22	9	1	1	1	74
TOTALE	89	193	219	297	257	97	169	3	1	1	1.326
CLASSI DI SAU (in ettari)											
Senza superficie	-	-	-	-	-	1	-	-	-	-	1
Meno di 1 ettaro	7	2	2	-	-	1	-	-	-	-	12
1 -- 2	8	6	-	2	-	-	-	-	-	-	16
2 -- 3	8	6	4	3	-	-	-	-	-	-	21
3 -- 5	10	31	5	7	1	-	-	-	-	-	54
5 -- 10	23	44	56	38	9	2	2	-	-	-	174
10 -- 20	15	49	73	96	51	27	67	-	-	-	378
20 -- 30	10	29	44	58	58	9	45	-	-	-	253
30 -- 50	5	17	17	63	65	13	36	-	-	-	216
50 -- 100	3	9	16	27	58	32	12	2	-	-	159
100 ed oltre	-	-	2	3	15	12	7	1	1	1	42
TOTALE	89	193	219	297	257	97	169	3	1	1	1.326
CAPI											
CLASSI DI SUPERFICIE TOTALE (in ettari)											
Senza superficie	-	-	-	-	-	54	-	-	-	-	54
Meno di 1 ettaro	11	5	-	-	-	-	-	-	-	-	16
1 -- 2	7	20	8	-	-	-	-	-	-	-	35
2 -- 3	6	11	6	35	-	-	-	-	-	-	58
3 -- 5	20	77	35	47	21	68	-	-	-	-	268
5 -- 10	30	182	257	315	169	51	-	-	-	-	1.004
10 -- 20	36	185	523	1.026	917	2.151	7.516	-	-	-	12.354
20 -- 30	17	119	376	895	994	484	8.090	-	-	-	10.975
30 -- 50	18	97	240	1.094	2.385	443	10.395	-	-	-	14.672
50 -- 100	9	52	134	602	2.254	1.877	3.965	1.020	-	-	9.913
100 ed oltre	-	10	38	62	849	1.461	1.181	987	1.078	2.500	8.166
TOTALE	154	758	1.617	4.076	7.589	6.589	31.147	2.007	1.078	2.500	57.515
CLASSI DI SAU (in ettari)											
Senza superficie	-	-	-	-	-	54	-	-	-	-	54
Meno di 1 ettaro	12	8	15	-	-	68	-	-	-	-	103
1 -- 2	11	24	-	25	-	-	-	-	-	-	60
2 -- 3	14	24	26	30	-	-	-	-	-	-	94
3 -- 5	17	117	35	86	21	-	-	-	-	-	276
5 -- 10	41	176	392	503	242	124	214	-	-	-	1.692
10 -- 20	26	189	570	1.312	1.392	2.153	9.553	-	-	-	15.195
20 -- 30	18	119	325	824	1.637	539	8.183	-	-	-	11.645
30 -- 50	10	66	126	908	1.995	769	9.258	-	-	-	13.132
50 -- 100	5	35	111	353	1.823	2.065	3.006	1.020	-	-	8.418
100 ed oltre	-	-	17	35	479	817	933	987	1.078	2.500	6.846
TOTALE	154	758	1.617	4.076	7.589	6.589	31.147	2.007	1.078	2.500	57.515

Tavola 2.33 - Aziende con bovini e relativo numero di capi per classe di capi, forma di conduzione e zona altimetrica

FORME DI CONDUZIONE ZONE ALTIMETRICHE	CLASSI DI CAPI										Totale
	1 -- 2	3 -- 5	6 -- 9	10 -- 19	20 -- 49	50 -- 99	100 -- 499	500 -- 999	1000 -- 1999	2000 ed oltre	
AZIENDE											
FORME DI CONDUZIONE											
Conduzione diretta del coltivatore	89	193	218	295	255	95	167	3	-	-	1.315
<i>Con solo manodopera familiare</i>	72	179	201	267	211	74	137	-	-	-	1.141
<i>Con manodopera familiare prevalente</i>	14	12	16	25	39	19	25	2	-	-	152
<i>Con manodopera extrafamiliare prevalente</i>	3	2	1	3	5	2	5	1	-	-	22
Conduzione con salariati	-	-	1	2	2	2	2	-	1	1	11
Conduzione a colonia parziaria appoderata	-	-	-	-	-	-	-	-	-	-	-
Altra forma di conduzione	-	-	-	-	-	-	-	-	-	-	-
TOTALE	89	193	219	297	257	97	169	3	1	1	1.326
ZONE ALTIMETRICHE											
Montagna	-	-	-	-	-	-	-	-	-	-	-
Collina	68	139	163	210	199	56	9	-	-	-	844
Pianura	21	54	56	87	58	41	160	3	1	1	482
TOTALE	89	193	219	297	257	97	169	3	1	1	1.326
CAPI											
FORME DI CONDUZIONE											
Conduzione diretta del coltivatore	154	758	1.610	4.047	7.525	6.461	30.499	2.007	-	-	53.061
<i>Con solo manodopera familiare</i>	124	705	1.487	3.651	6.199	5.052	24.420	-	-	-	41.638
<i>Con manodopera familiare prevalente</i>	24	45	114	361	1.181	1.295	5.238	1.020	-	-	9.278
<i>Con manodopera extrafamiliare prevalente</i>	6	8	9	35	145	114	841	987	-	-	2.145
Conduzione con salariati	-	-	7	29	64	128	648	-	1.078	2.500	4.454
Conduzione a colonia parziaria appoderata	-	-	-	-	-	-	-	-	-	-	-
Altra forma di conduzione	-	-	-	-	-	-	-	-	-	-	-
TOTALE	154	758	1.617	4.076	7.589	6.589	31.147	2.007	1.078	2.500	57.515
ZONE ALTIMETRICHE											
Montagna	-	-	-	-	-	-	-	-	-	-	-
Collina	123	544	1.196	2.851	5.843	3.477	1.151	-	-	-	15.185
Pianura	31	214	421	1.225	1.746	3.112	29.996	2.007	1.078	2.500	42.330
TOTALE	154	758	1.617	4.076	7.589	6.589	31.147	2.007	1.078	2.500	57.515

Tavola 2.34 - Aziende con vacche da latte e relativo numero di capi per classe di capi, classe di superficie totale e classe di superficie agricola utilizzata (SAU)

CLASSI DI SUPERFICIE TOTALE CLASSI DI SAU	CLASSI DI CAPI										Totale
	1 -- 2	3 -- 5	6 -- 9	10 -- 19	20 -- 49	50 -- 99	100 -- 499	500 -- 999	1000 -- 1999	2000 ed oltre	
AZIENDE											
CLASSI DI SUPERFICIE TOTALE (in ettari)											
Senza superficie	-	-	-	-	-	-	-	-	-	-	-
Meno di 1 ettaro	2	-	-	-	-	-	-	-	-	-	2
1 -- 2	-	-	-	-	-	-	-	-	-	-	-
2 -- 3	-	-	-	-	-	-	-	-	-	-	-
3 -- 5	3	2	-	-	-	-	-	-	-	-	5
5 -- 10	5	9	1	2	2	-	-	-	-	-	19
10 -- 20	6	2	1	8	21	50	8	-	-	-	96
20 -- 30	3	6	3	1	8	26	19	-	-	-	66
30 -- 50	4	7	1	3	2	7	35	-	-	-	59
50 -- 100	2	1	-	3	7	2	11	-	-	-	26
100 ed oltre	1	-	-	-	2	-	1	1	-	-	5
TOTALE	26	27	6	17	42	85	74	1	-	-	278
CLASSI DI SAU (in ettari)											
Senza superficie	-	-	-	-	-	-	-	-	-	-	-
Meno di 1 ettaro	2	-	-	-	-	-	-	-	-	-	2
1 -- 2	-	-	-	-	-	-	-	-	-	-	-
2 -- 3	2	1	-	-	-	-	-	-	-	-	3
3 -- 5	5	3	-	1	-	-	-	-	-	-	9
5 -- 10	3	7	1	1	3	2	-	-	-	-	17
10 -- 20	7	4	4	8	20	58	13	-	-	-	114
20 -- 30	3	5	1	3	8	18	23	-	-	-	61
30 -- 50	1	6	-	2	3	5	29	-	-	-	46
50 -- 100	3	1	-	2	7	2	8	-	-	-	23
100 ed oltre	-	-	-	-	1	-	1	1	-	-	3
TOTALE	26	27	6	17	42	85	74	1	-	-	278
CAPI											
CLASSI DI SUPERFICIE TOTALE (in ettari)											
Senza superficie	-	-	-	-	-	-	-	-	-	-	-
Meno di 1 ettaro	3	-	-	-	-	-	-	-	-	-	3
1 -- 2	-	-	-	-	-	-	-	-	-	-	-
2 -- 3	-	-	-	-	-	-	-	-	-	-	-
3 -- 5	5	8	-	-	-	-	-	-	-	-	13
5 -- 10	8	35	7	28	63	-	-	-	-	-	141
10 -- 20	11	8	6	101	798	3.252	862	-	-	-	5.038
20 -- 30	6	21	22	16	239	1.919	2.346	-	-	-	4.569
30 -- 50	7	26	6	45	60	501	4.867	-	-	-	5.512
50 -- 100	3	4	-	31	228	149	2.272	-	-	-	2.687
100 ed oltre	2	-	-	-	56	-	236	572	-	-	866
TOTALE	45	102	41	221	1.444	5.821	10.583	572	-	-	18.829
CLASSI DI SAU (in ettari)											
Senza superficie	-	-	-	-	-	-	-	-	-	-	-
Meno di 1 ettaro	3	-	-	-	-	-	-	-	-	-	3
1 -- 2	-	-	-	-	-	-	-	-	-	-	-
2 -- 3	3	4	-	-	-	-	-	-	-	-	7
3 -- 5	9	10	-	10	-	-	-	-	-	-	29
5 -- 10	4	29	7	18	103	130	-	-	-	-	291
10 -- 20	13	15	25	101	758	3.846	1.480	-	-	-	6.238
20 -- 30	6	17	9	44	239	1.318	2.814	-	-	-	4.447
30 -- 50	2	23	-	27	80	378	4.411	-	-	-	4.921
50 -- 100	5	4	-	21	237	149	1.642	-	-	-	2.058
100 ed oltre	-	-	-	-	27	-	236	572	-	-	835
TOTALE	45	102	41	221	1.444	5.821	10.583	572	-	-	18.829

Tavola 2.35 - Aziende con vacche da latte e relativo numero di capi per classe di capi, forma di conduzione e zona altimetrica

FORME DI CONDUZIONE ZONE ALTIMETRICHE	CLASSI DI CAPI										Totale
	1 -- 2	3 -- 5	6 -- 9	10 -- 19	20 -- 49	50 -- 99	100 -- 499	500 -- 999	1000 -- 1999	2000 ed oltre	
AZIENDE											
FORME DI CONDUZIONE											
Conduzione diretta del coltivatore	26	27	6	17	42	85	73	-	-	-	276
<i>Con solo manodopera familiare</i>	20	25	6	16	39	78	53	-	-	-	237
<i>Con manodopera familiare prevalente</i>	4	2	-	-	3	6	17	-	-	-	32
<i>Con manodopera extrafamiliare prevalente</i>	2	-	-	1	-	1	3	-	-	-	7
Conduzione con salariati	-	-	-	-	-	-	1	1	-	-	2
Conduzione a colonia parziaria appoderata	-	-	-	-	-	-	-	-	-	-	-
Altra forma di conduzione	-	-	-	-	-	-	-	-	-	-	-
TOTALE	26	27	6	17	42	85	74	1	-	-	278
ZONE ALTIMETRICHE											
Montagna	-	-	-	-	-	-	-	-	-	-	-
Collina	14	21	3	8	7	-	-	-	-	-	53
Pianura	12	6	3	9	35	85	74	1	-	-	225
TOTALE	26	27	6	17	42	85	74	1	-	-	278
CAPI											
FORME DI CONDUZIONE											
Conduzione diretta del coltivatore	45	102	41	221	1.444	5.821	10.383	-	-	-	18.057
<i>Con solo manodopera familiare</i>	36	94	41	211	1.348	5.342	7.300	-	-	-	14.372
<i>Con manodopera familiare prevalente</i>	5	8	-	-	96	424	2.567	-	-	-	3.100
<i>Con manodopera extrafamiliare prevalente</i>	4	-	-	10	-	55	516	-	-	-	585
Conduzione con salariati	-	-	-	-	-	-	200	572	-	-	772
Conduzione a colonia parziaria appoderata	-	-	-	-	-	-	-	-	-	-	-
Altra forma di conduzione	-	-	-	-	-	-	-	-	-	-	-
TOTALE	45	102	41	221	1.444	5.821	10.583	572	-	-	18.829
ZONE ALTIMETRICHE											
Montagna	-	-	-	-	-	-	-	-	-	-	-
Collina	24	79	22	105	203	-	-	-	-	-	433
Pianura	21	23	19	116	1.241	5.821	10.583	572	-	-	18.396
TOTALE	45	102	41	221	1.444	5.821	10.583	572	-	-	18.829

Tavola 2.36 - Aziende con suini e relativo numero di capi per classe di capi, classe di superficie totale e classe di superficie agricola utilizzata (SAU)

CLASSI DI SUPERFICIE TOTALE CLASSI DI SAU	CLASSI DI CAPI									Totale
	1 -- 2	3 -- 5	6 -- 9	10 -- 19	20 -- 49	50 -- 99	100 -- 499	500 -- 999	1000 ed oltre	
AZIENDE										
CLASSI DI SUPERFICIE TOTALE (in ettari)										
Senza superficie	-	-	1	1	-	-	-	-	-	2
Meno di 1 ettaro	79	68	22	11	2	1	1	-	-	184
1 -- 2	64	62	19	9	3	1	1	-	-	159
2 -- 3	50	24	10	6	5	2	-	-	-	97
3 -- 5	63	55	20	6	5	1	4	-	-	154
5 -- 10	84	86	30	16	13	1	-	-	-	230
10 -- 20	106	131	51	32	12	3	2	-	-	337
20 -- 30	77	129	45	16	6	5	3	-	1	282
30 -- 50	79	104	41	44	7	3	1	1	-	280
50 -- 100	39	68	56	40	13	4	2	-	-	222
100 ed oltre	4	20	14	21	14	-	1	1	-	75
TOTALE	645	747	309	202	80	21	15	2	1	2.022
CLASSI DI SAU (in ettari)										
Senza superficie	2	1	1	1	-	-	-	-	-	5
Meno di 1 ettaro	105	94	28	15	3	1	1	-	-	247
1 -- 2	71	62	21	10	5	2	1	-	-	172
2 -- 3	50	34	10	6	3	2	2	-	-	107
3 -- 5	56	48	26	5	8	-	2	-	-	145
5 -- 10	87	80	27	15	15	2	-	1	-	227
10 -- 20	120	149	59	36	11	4	2	-	-	381
20 -- 30	72	130	42	22	6	3	3	-	1	279
30 -- 50	59	84	46	39	9	5	1	-	-	243
50 -- 100	22	54	41	40	13	2	2	-	-	174
100 ed oltre	1	11	8	13	7	-	1	1	-	42
TOTALE	645	747	309	202	80	21	15	2	1	2.022
CAPI										
CLASSI DI SUPERFICIE TOTALE (in ettari)										
Senza superficie	-	-	6	14	-	-	-	-	-	20
Meno di 1 ettaro	118	249	154	139	44	74	150	-	-	928
1 -- 2	103	223	129	106	79	68	190	-	-	898
2 -- 3	68	85	76	79	170	142	-	-	-	620
3 -- 5	99	205	136	79	139	75	652	-	-	1.385
5 -- 10	140	327	204	202	421	63	-	-	-	1.357
10 -- 20	178	501	358	406	310	206	561	-	-	2.520
20 -- 30	137	508	323	196	167	317	393	-	1.527	3.568
30 -- 50	128	405	296	543	184	257	204	874	-	2.891
50 -- 100	66	282	398	490	319	243	266	-	-	2.064
100 ed oltre	7	81	97	265	382	-	150	500	-	1.482
TOTALE	1.044	2.866	2.177	2.519	2.215	1.445	2.566	1.374	1.527	17.733
CLASSI DI SAU (in ettari)										
Senza superficie	3	3	6	14	-	-	-	-	-	26
Meno di 1 ettaro	154	349	192	193	67	74	150	-	-	1.179
1 -- 2	119	220	146	120	147	136	190	-	-	1.078
2 -- 3	73	123	75	69	107	149	302	-	-	898
3 -- 5	85	174	175	72	218	-	350	-	-	1.074
5 -- 10	147	310	187	187	474	120	-	874	-	2.299
10 -- 20	199	582	415	447	296	261	561	-	-	2.761
20 -- 30	126	503	304	291	174	205	393	-	1.527	3.523
30 -- 50	99	334	337	471	232	371	204	-	-	2.048
50 -- 100	37	225	286	480	318	129	266	-	-	1.741
100 ed oltre	2	43	54	175	182	-	150	500	-	1.106
TOTALE	1.044	2.866	2.177	2.519	2.215	1.445	2.566	1.374	1.527	17.733

Tavola 2.37 - Aziende con suini e relativo numero di capi per classe di capi, forma di conduzione e zona altimetrica

FORME DI CONDUZIONE ZONE ALTIMETRICHE	CLASSI DI CAPI									Totale
	1 -- 2	3 -- 5	6 -- 9	10 -- 19	20 -- 49	50 -- 99	100 -- 499	500 -- 999	1000 ed oltre	
AZIENDE										
FORME DI CONDUZIONE										
Conduzione diretta del coltivatore	645	746	305	199	78	21	14	2	-	2.010
<i>Con solo manodopera familiare</i>	578	670	268	163	64	19	13	1	-	1.776
<i>Con manodopera familiare prevalente</i>	65	71	34	31	12	2	1	1	-	217
<i>Con manodopera extrafamiliare prevalente</i>	2	5	3	5	2	-	-	-	-	17
Conduzione con salariati	-	1	4	1	2	-	1	-	1	10
Conduzione a colonia parziaria appoderata	-	-	-	2	-	-	-	-	-	2
Altra forma di conduzione	-	-	-	-	-	-	-	-	-	-
TOTALE	645	747	309	202	80	21	15	2	1	2.022
ZONE ALTIMETRICHE										
Montagna	-	-	-	-	-	-	-	-	-	-
Collina	405	451	177	119	41	9	5	2	-	1.209
Pianura	240	296	132	83	39	12	10	-	1	813
TOTALE	645	747	309	202	80	21	15	2	1	2.022
CAPI										
FORME DI CONDUZIONE										
Conduzione diretta del coltivatore	1.044	2.863	2.145	2.477	2.140	1.445	2.416	1.374	-	15.904
<i>Con solo manodopera familiare</i>	936	2.570	1.885	2.034	1.725	1.338	2.311	500	-	13.299
<i>Con manodopera familiare prevalente</i>	104	270	240	378	355	107	105	874	-	2.433
<i>Con manodopera extrafamiliare prevalente</i>	4	23	20	65	60	-	-	-	-	172
Conduzione con salariati	-	3	32	15	75	-	150	-	1.527	1.802
Conduzione a colonia parziaria appoderata	-	-	-	27	-	-	-	-	-	27
Altra forma di conduzione	-	-	-	-	-	-	-	-	-	-
TOTALE	1.044	2.866	2.177	2.519	2.215	1.445	2.566	1.374	1.527	17.733
ZONE ALTIMETRICHE										
Montagna	-	-	-	-	-	-	-	-	-	-
Collina	655	1.743	1.254	1.481	1.116	651	999	1.374	-	9.273
Pianura	389	1.123	923	1.038	1.099	794	1.567	-	1.527	8.460
TOTALE	1.044	2.866	2.177	2.519	2.215	1.445	2.566	1.374	1.527	17.733

Tavola 2.38 - Aziende con ovini e relativo numero di capi per classe di capi, classe di superficie totale e classe di superficie agricola utilizzata (SAU)

CLASSI DI SUPERFICIE TOTALE		CLASSI DI CAPI									Totale
CLASSI DI SAU	1 -- 2	3 -- 9	10 -- 19	20 -- 49	50 -- 99	100 -- 499	500 -- 999	1000 -- 2999	3000 -- 4999	5000 ed oltre	
AZIENDE											
CLASSI DI SUPERFICIE TOTALE (in ettari)											
Senza superficie	-	-	-	1	1	7	-	-	-	-	9
Meno di 1 ettaro	-	2	4	5	4	7	-	-	-	-	22
1 -- 2	-	7	17	12	11	7	-	-	-	-	54
2 -- 3	-	8	11	22	13	12	-	-	-	-	66
3 -- 5	-	10	17	45	24	31	-	-	-	-	127
5 -- 10	1	9	22	87	72	80	-	-	-	-	271
10 -- 20	-	6	16	106	174	240	3	1	-	-	546
20 -- 30	1	1	5	32	102	312	7	-	-	-	460
30 -- 50	-	2	9	26	45	358	20	2	-	-	462
50 -- 100	-	-	1	14	36	249	47	4	-	-	351
100 ed oltre	-	-	1	-	6	70	29	17	-	-	123
TOTALE	2	45	103	350	488	1.373	106	24	-	-	2.491
CLASSE DI SAU (in ettari)											
Senza superficie	-	-	-	1	1	9	-	-	-	-	11
Meno di 1 ettaro	-	4	6	9	7	7	-	-	-	-	33
1 -- 2	-	10	21	19	12	10	-	-	-	-	72
2 -- 3	-	9	12	29	15	16	-	-	-	-	81
3 -- 5	-	9	23	46	27	32	-	-	-	-	137
5 -- 10	1	8	16	102	106	100	-	-	-	-	333
10 -- 20	1	3	13	97	201	303	4	1	-	-	623
20 -- 30	-	1	7	25	58	361	8	-	-	-	460
30 -- 50	-	1	4	13	38	325	23	2	-	-	406
50 -- 100	-	-	-	9	22	177	48	6	-	-	262
100 ed oltre	-	-	1	-	1	33	23	15	-	-	73
TOTALE	2	45	103	350	488	1.373	106	24	-	-	2.491
CAPI											
CLASSI DI SUPERFICIE TOTALE (in ettari)											
Senza superficie	-	-	-	40	80	1.087	-	-	-	-	1.207
Meno di 1 ettaro	-	10	42	197	283	770	-	-	-	-	1.302
1 -- 2	-	41	215	376	789	975	-	-	-	-	2.396
2 -- 3	-	48	157	684	907	2.018	-	-	-	-	3.814
3 -- 5	-	57	231	1.276	1.665	4.839	-	-	-	-	8.068
5 -- 10	2	52	297	2.764	4.917	13.511	-	-	-	-	21.543
10 -- 20	-	41	193	3.565	12.150	41.219	1.880	1.100	-	-	60.148
20 -- 30	2	7	68	1.044	7.605	56.133	4.379	-	-	-	69.238
30 -- 50	-	15	130	862	3.358	74.960	11.331	2.480	-	-	93.136
50 -- 100	-	-	13	496	2.424	61.697	29.364	4.860	-	-	98.854
100 ed oltre	-	-	11	-	443	20.625	20.182	24.054	-	-	65.315
TOTALE	4	271	1.357	11.304	34.621	277.834	67.136	32.494	-	-	425.021
CLASSE DI SAU (in ettari)											
Senza superficie	-	-	-	40	80	1.542	-	-	-	-	1.662
Meno di 1 ettaro	-	20	69	317	539	770	-	-	-	-	1.715
1 -- 2	-	64	266	597	790	1.554	-	-	-	-	3.271
2 -- 3	-	58	182	833	1.081	2.484	-	-	-	-	4.638
3 -- 5	-	46	304	1.376	1.856	5.416	-	-	-	-	8.998
5 -- 10	2	50	209	3.303	7.300	16.811	-	-	-	-	27.675
10 -- 20	2	20	160	3.269	14.306	51.178	2.380	1.100	-	-	72.415
20 -- 30	-	7	99	814	4.335	66.915	5.099	-	-	-	77.269
30 -- 50	-	6	57	414	2.794	73.089	13.274	2.480	-	-	92.114
50 -- 100	-	-	-	341	1.470	48.421	30.472	8.520	-	-	89.224
100 ed oltre	-	-	11	-	70	9.654	15.911	20.394	-	-	46.040
TOTALE	4	271	1.357	11.304	34.621	277.834	67.136	32.494	-	-	425.021

Tavola 2.39 - Aziende con ovini e relativo numero di capi per classe di capi, forma di conduzione e zona altimetrica

FORME DI CONDUZIONE ZONE ALTIMETRICHE	CLASSI DI CAPI										Totale
	1 -- 2	3 -- 9	10 -- 19	20 -- 49	50 -- 99	100 -- 499	500 -- 999	1000 -- 2999	3000 -- 4999	5000 ed oltre	
AZIENDE											
FORME DI CONDUZIONE											
Conduzione diretta del coltivatore	2	45	103	348	488	1.363	102	22	-	-	2.473
<i>Con solo manodopera familiare</i>	2	41	92	309	436	1.204	62	9	-	-	2.155
<i>Con manodopera familiare prevalente</i>	-	3	8	34	46	142	35	11	-	-	279
<i>Con manodopera extrafamiliare prevalente</i>	-	1	3	5	6	17	5	2	-	-	39
Conduzione con salariati	-	-	-	2	-	9	2	2	-	-	15
Conduzione a colonia parziaria appoderata	-	-	-	-	-	1	2	-	-	-	3
Altra forma di conduzione	-	-	-	-	-	-	-	-	-	-	-
TOTALE	2	45	103	350	488	1.373	106	24	-	-	2.491
ZONE ALTIMETRICHE											
Montagna	-	-	-	-	-	-	-	-	-	-	-
Collina	1	36	75	255	335	818	36	7	-	-	1.563
Pianura	1	9	28	95	153	555	70	17	-	-	928
TOTALE	2	45	103	350	488	1.373	106	24	-	-	2.491
CAPI											
FORME DI CONDUZIONE											
Conduzione diretta del coltivatore	4	271	1.357	11.243	34.621	274.482	64.321	29.594	-	-	415.893
<i>Con solo manodopera familiare</i>	4	238	1.211	10.064	30.986	238.509	38.363	10.825	-	-	330.200
<i>Con manodopera familiare prevalente</i>	-	26	107	1.064	3.237	31.772	22.788	16.077	-	-	75.071
<i>Con manodopera extrafamiliare prevalente</i>	-	7	39	115	398	4.201	3.170	2.692	-	-	10.622
Conduzione con salariati	-	-	-	61	-	3.092	1.365	2.900	-	-	7.418
Conduzione a colonia parziaria appoderata	-	-	-	-	-	260	1.450	-	-	-	1.710
Altra forma di conduzione	-	-	-	-	-	-	-	-	-	-	-
TOTALE	4	271	1.357	11.304	34.621	277.834	67.136	32.494	-	-	425.021
ZONE ALTIMETRICHE											
Montagna	-	-	-	-	-	-	-	-	-	-	-
Collina	2	224	1.009	8.326	23.654	157.794	22.030	10.187	-	-	223.226
Pianura	2	47	348	2.978	10.967	120.040	45.106	22.307	-	-	201.795
TOTALE	4	271	1.357	11.304	34.621	277.834	67.136	32.494	-	-	425.021

Tavola 2.40 - Aziende con polli da carne e relativo numero di capi per classe di capi, classe di superficie totale e classe di superficie agricola utilizzata (SAU)

CLASSI DI SUPERFICIE TOTALE CLASSI DI SAU	CLASSI DI CAPI									Totale
	Meno di 50	50 -- 100	100 -- 500	500 -- 1000	1000 -- 5000	5000 -- 10000	10000 -- 25000	25000 -- 50000	50000 ed oltre	
AZIENDE										
CLASSI DI SUPERFICIE TOTALE (in ettari)										
Senza superficie	-	-	-	-	-	-	-	-	-	-
Meno di 1 ettaro	34	2	1	-	-	-	-	-	-	37
1 -- 2	27	1	-	-	-	-	-	-	-	28
2 -- 3	22	1	-	-	1	-	-	1	-	25
3 -- 5	25	2	-	-	-	-	1	-	-	28
5 -- 10	43	3	-	-	1	-	1	-	-	48
10 -- 20	52	1	-	1	-	-	1	-	-	55
20 -- 30	22	-	-	-	-	-	-	-	-	22
30 -- 50	23	1	-	-	-	1	-	-	-	25
50 -- 100	11	-	-	-	-	-	-	-	-	11
100 ed oltre	1	-	-	-	-	-	-	-	-	1
TOTALE	260	11	1	1	2	1	3	1	-	280
CLASSI DI SAU (in ettari)										
Senza superficie	-	-	-	-	-	-	-	-	-	-
Meno di 1 ettaro	52	2	1	-	-	-	-	1	-	56
1 -- 2	25	1	-	-	-	-	1	-	-	27
2 -- 3	19	1	-	-	1	-	1	-	-	22
3 -- 5	28	3	-	-	-	-	-	-	-	31
5 -- 10	32	2	-	-	1	-	1	-	-	36
10 -- 20	52	1	-	1	-	-	-	-	-	54
20 -- 30	22	-	-	-	-	1	-	-	-	23
30 -- 50	22	1	-	-	-	-	-	-	-	23
50 -- 100	8	-	-	-	-	-	-	-	-	8
100 ed oltre	-	-	-	-	-	-	-	-	-	-
TOTALE	260	11	1	1	2	1	3	1	-	280
CAPI										
CLASSI DI SUPERFICIE TOTALE (in ettari)										
Senza superficie	-	-	-	-	-	-	-	-	-	-
Meno di 1 ettaro	370	100	100	-	-	-	-	-	-	570
1 -- 2	329	50	-	-	-	-	-	-	-	379
2 -- 3	351	60	-	-	2.500	-	-	30.000	-	32.911
3 -- 5	370	100	-	-	-	-	10.000	-	-	10.470
5 -- 10	665	160	-	-	1.900	-	10.000	-	-	12.725
10 -- 20	866	60	-	636	-	-	20.000	-	-	21.562
20 -- 30	430	-	-	-	-	-	-	-	-	430
30 -- 50	448	60	-	-	-	7.000	-	-	-	7.508
50 -- 100	255	-	-	-	-	-	-	-	-	255
100 ed oltre	6	-	-	-	-	-	-	-	-	6
TOTALE	4.090	590	100	636	4.400	7.000	40.000	30.000	-	86.816
CLASSI DI SAU (in ettari)										
Senza superficie	-	-	-	-	-	-	-	-	-	-
Meno di 1 ettaro	610	100	100	-	-	-	-	30.000	-	30.810
1 -- 2	320	50	-	-	-	-	20.000	-	-	20.370
2 -- 3	295	60	-	-	2.500	-	10.000	-	-	12.855
3 -- 5	382	150	-	-	-	-	-	-	-	532
5 -- 10	545	110	-	-	1.900	-	10.000	-	-	12.555
10 -- 20	894	60	-	636	-	-	-	-	-	1.590
20 -- 30	410	-	-	-	-	7.000	-	-	-	7.410
30 -- 50	438	60	-	-	-	-	-	-	-	498
50 -- 100	196	-	-	-	-	-	-	-	-	196
100 ed oltre	-	-	-	-	-	-	-	-	-	-
TOTALE	4.090	590	100	636	4.400	7.000	40.000	30.000	-	86.816

Tavola 2.41 - Aziende con polli da carne e relativo numero di capi per classe di capi, forma di conduzione e zona altimetrica

FORME DI CONDUZIONE ZONE ALTIMETRICHE	CLASSI DI CAPI									Totale
	Meno di 50	50 -- 100	100 -- 500	500 --1000	1000 -- 5000	5000 -- 10000	10000 -- 25000	25000 -- 50000	50000 ed oltre	
AZIENDE										
FORME DI CONDUZIONE										
Conduzione diretta del coltivatore	258	11	1	1	2	1	3	1	-	278
Con solo manodopera familiare	217	8	-	1	2	1	1	1	-	231
Con manodopera familiare prevalente	41	2	-	-	-	-	1	-	-	44
Con manodopera extrafamiliare prevalente	-	1	1	-	-	-	1	-	-	3
Conduzione con salariati	2	-	-	-	-	-	-	-	-	2
Conduzione a colonia parziaria appoderata	-	-	-	-	-	-	-	-	-	-
Altra forma di conduzione	-	-	-	-	-	-	-	-	-	-
TOTALE	260	11	1	1	2	1	3	1	-	280
ZONE ALTIMETRICHE										
Montagna	-	-	-	-	-	-	-	-	-	-
Collina	103	4	1	-	-	1	-	-	-	109
Pianura	157	7	-	1	2	-	3	1	-	171
TOTALE	260	11	1	1	2	1	3	1	-	280
CAPI										
FORME DI CONDUZIONE										
Conduzione diretta del coltivatore	4.064	590	100	636	4.400	7.000	40.000	30.000	-	86.790
Con solo manodopera familiare	3.340	430	-	636	4.400	7.000	10.000	30.000	-	55.806
Con manodopera familiare prevalente	724	110	-	-	-	-	20.000	-	-	20.834
Con manodopera extrafamiliare prevalente	-	50	100	-	-	-	10.000	-	-	10.150
Conduzione con salariati	26	-	-	-	-	-	-	-	-	26
Conduzione a colonia parziaria appoderata	-	-	-	-	-	-	-	-	-	-
Altra forma di conduzione	-	-	-	-	-	-	-	-	-	-
TOTALE	4.090	590	100	636	4.400	7.000	40.000	30.000	-	86.816
ZONE ALTIMETRICHE										
Montagna	-	-	-	-	-	-	-	-	-	-
Collina	1.338	220	100	-	-	7.000	-	-	-	8.658
Pianura	2.752	370	-	636	4.400	-	40.000	30.000	-	78.158
TOTALE	4.090	590	100	636	4.400	7.000	40.000	30.000	-	86.816

Tavola 2.42 - Aziende con galline da uova e relativo numero di capi per classe di capi , classe di superficie totale e classe di superficie agricola utilizzata (SAU)

CLASSI DI SUPERFICIE TOTALE		CLASSI DI CAPI										Totale
CLASSI DI SAU		Meno di 50	50 --100	100 -- 500	500 --1000	1000 -- 3000	3000 -- 5000	5000 -- 10000	10000 -- 25000	25000 -- 50000	50000 ed oltre	
AZIENDE												
CLASSI DI SUPERFICIE TOTALE (in ettari)												
Senza superficie	1	-	-	-	-	-	-	-	-	-	-	1
Meno di 1 ettaro	97	-	-	-	-	-	1	-	-	-	-	98
1 -- 2	80	-	-	-	-	-	-	-	-	-	-	80
2 -- 3	46	1	-	-	-	1	-	1	-	-	-	49
3 -- 5	58	6	-	-	-	-	-	-	-	-	-	64
5 -- 10	95	7	3	-	-	-	-	4	-	-	-	109
10 -- 20	131	4	1	-	-	-	-	-	-	-	-	136
20 -- 30	75	1	-	-	-	-	-	-	-	-	-	76
30 -- 50	67	3	2	-	-	-	-	-	-	-	-	72
50 -- 100	36	2	1	-	-	-	-	-	-	-	-	39
100 ed oltre	7	1	1	-	-	-	-	-	-	-	-	9
TOTALE	693	25	8	-	1	1	5	-	-	-	-	733
CLASSI DI SAU (in ettari)												
Senza superficie	3	-	-	-	-	-	-	-	-	-	-	3
Meno di 1 ettaro	134	-	-	-	-	-	1	-	-	-	-	135
1 -- 2	76	1	-	-	-	-	-	1	-	-	-	78
2 -- 3	40	-	-	-	-	1	-	-	-	-	-	41
3 -- 5	58	6	-	-	-	-	-	1	-	-	-	65
5 -- 10	87	8	3	-	-	-	-	3	-	-	-	101
10 -- 20	137	3	1	-	-	-	-	-	-	-	-	141
20 -- 30	70	1	-	-	-	-	-	-	-	-	-	71
30 -- 50	60	4	3	-	-	-	-	-	-	-	-	67
50 -- 100	25	1	1	-	-	-	-	-	-	-	-	27
100 ed oltre	3	1	-	-	-	-	-	-	-	-	-	4
TOTALE	693	25	8	-	1	1	5	-	-	-	-	733
CAPI												
CLASSI DI SUPERFICIE TOTALE (in ettari)												
Senza superficie	10	-	-	-	-	-	-	-	-	-	-	10
Meno di 1 ettaro	1.122	-	-	-	-	-	4.000	-	-	-	-	5.122
1 -- 2	928	-	-	-	-	-	-	-	-	-	-	928
2 -- 3	542	60	-	-	2.500	-	8.500	-	-	-	-	11.602
3 -- 5	732	300	-	-	-	-	-	-	-	-	-	1.032
5 -- 10	1.401	360	400	-	-	-	-	28.600	-	-	-	30.761
10 -- 20	2.094	200	198	-	-	-	-	-	-	-	-	2.492
20 -- 30	1.235	50	-	-	-	-	-	-	-	-	-	1.285
30 -- 50	1.300	170	300	-	-	-	-	-	-	-	-	1.770
50 -- 100	605	110	100	-	-	-	-	-	-	-	-	815
100 ed oltre	174	60	100	-	-	-	-	-	-	-	-	334
TOTALE	10.143	1.310	1.098	-	2.500	4.000	37.100	-	-	-	-	56.151
CLASSI DI SAU (in ettari)												
Senza superficie	35	-	-	-	-	-	-	-	-	-	-	35
Meno di 1 ettaro	1.564	-	-	-	-	-	4.000	-	-	-	-	5.564
1 -- 2	890	60	-	-	-	-	-	8.500	-	-	-	9.450
2 -- 3	480	-	-	-	2.500	-	-	-	-	-	-	2.980
3 -- 5	730	300	-	-	-	-	-	6.400	-	-	-	7.430
5 -- 10	1.303	410	400	-	-	-	-	22.200	-	-	-	24.313
10 -- 20	2.282	150	198	-	-	-	-	-	-	-	-	2.630
20 -- 30	1.157	50	-	-	-	-	-	-	-	-	-	1.207
30 -- 50	1.138	220	400	-	-	-	-	-	-	-	-	1.758
50 -- 100	505	60	100	-	-	-	-	-	-	-	-	665
100 ed oltre	59	60	-	-	-	-	-	-	-	-	-	119
TOTALE	10.143	1.310	1.098	-	2.500	4.000	37.100	-	-	-	-	56.151

Tavola 2.43 - Aziende con galline da uova e relativo numero di capi per classe di capi, forma di conduzione e zona altimetrica

FORME DI CONDUZIONE ZONE ALTIMETRICHE	CLASSI DI CAPI										Totale
	Meno di 50	50 -- 100	100 -- 500	500 -- 1000	1000 -- 3000	3000 -- 5000	5.000 -- 10000	10000 -- 25000	25000 -- 50000	50000 ed oltre	
AZIENDE											
FORME DI CONDUZIONE											
Conduzione diretta del coltivatore	692	25	8	-	1	1	5	-	-	-	732
Con solo manodopera familiare	596	24	7	-	1	1	4	-	-	-	633
Con manodopera familiare prevalente	88	1	1	-	-	-	-	-	-	-	90
Con manodopera extrafamiliare prevalente	8	-	-	-	-	-	1	-	-	-	9
Conduzione con salariati	1	-	-	-	-	-	-	-	-	-	1
Conduzione a colonia parziaria appoderata	-	-	-	-	-	-	-	-	-	-	-
Altra forma di conduzione	-	-	-	-	-	-	-	-	-	-	-
TOTALE	693	25	8	-	1	1	5	-	-	-	733
ZONE ALTIMETRICHE											
Montagna	-	-	-	-	-	-	-	-	-	-	-
Collina	300	5	1	-	-	1	2	-	-	-	309
Pianura	393	20	7	-	1	-	3	-	-	-	424
TOTALE	693	25	8	-	1	1	5	-	-	-	733
CAPI											
FORME DI CONDUZIONE											
Conduzione diretta del coltivatore	10.123	1.310	1.098	-	2.500	4.000	37.100	-	-	-	56.131
Con solo manodopera familiare	8.563	1.250	998	-	2.500	4.000	29.100	-	-	-	46.411
Con manodopera familiare prevalente	1.417	60	100	-	-	-	-	-	-	-	1.577
Con manodopera extrafamiliare prevalente	143	-	-	-	-	-	8.000	-	-	-	8.143
Conduzione con salariati	20	-	-	-	-	-	-	-	-	-	20
Conduzione a colonia parziaria appoderata	-	-	-	-	-	-	-	-	-	-	-
Altra forma di conduzione	-	-	-	-	-	-	-	-	-	-	-
TOTALE	10.143	1.310	1.098	-	2.500	4.000	37.100	-	-	-	56.151
ZONE ALTIMETRICHE											
Montagna	-	-	-	-	-	-	-	-	-	-	-
Collina	3.514	260	100	-	-	4.000	17.500	-	-	-	25.374
Pianura	6.629	1.050	998	-	2.500	-	19.600	-	-	-	30.777
TOTALE	10.143	1.310	1.098	-	2.500	4.000	37.100	-	-	-	56.151

Tavola 2.44 - Aziende che dispongono di ricoveri per animali e relativo numero di ricoveri per specie di ricovero, classe di superficie totale, classe di capienza di capi adulti ricoverabili e zona altimetrica

CLASSI DI SUPERFICIE TOTALE CLASSI DI CAPIENZA DI CAPI ADULTI ZONE ALTIMETRICHE	Totale	STALLE		Ovili	Porcilaie	Pollai	Ricoveri per altri allevamenti
		Per bovini	Per equini				
AZIENDE							
CLASSI DI SUPERFICIE TOTALE (in ettari)							
Senza superficie	6	-	1	5	2	1	-
Meno di 1 ettaro	187	3	8	17	128	49	4
1 -- 2	185	10	10	35	118	43	11
2 -- 3	139	9	12	46	76	28	5
3 -- 5	198	26	18	81	92	33	7
5 -- 10	355	87	16	157	137	54	5
10 -- 20	675	252	28	352	191	78	7
20 -- 30	506	170	26	313	144	59	6
30 -- 50	526	190	29	358	133	41	4
50 -- 100	372	110	21	281	97	19	2
100 ed oltre	155	54	14	117	42	2	2
TOTALE	3.304	911	183	1.762	1.160	407	53
CLASSI DI CAPIENZA DI CAPI ADULTI							
Meno di 10	586	217	154	15	800	14	-
10 -- 50	720	440	26	142	316	218	-
50 -- 100	370	82	2	233	19	125	-
100 -- 500	1.418	166	1	1.195	22	33	-
500 -- 1000	157	4	-	141	3	2	-
1000 -- 2000	35	1	-	34	-	-	-
2000 -- 5000	5	1	-	2	-	2	-
5000 ed oltre	13	-	-	-	-	13	-
TOTALE	3.304	911	183	1.762	1.160	407	-
ZONE ALTIMETRICHE							
Montagna	-	-	-	-	-	-	-
Collina	1.896	512	97	1.067	666	127	25
Pianura	1.408	399	86	695	494	280	28
TOTALE	3.304	911	183	1.762	1.160	407	53
NUMERO DI RICOVERI							
CLASSI DI SUPERFICIE TOTALE (in ettari)							
Senza superficie	9	-	1	5	2	1	-
Meno di 1 ettaro	210	3	8	17	128	50	4
1 -- 2	230	10	10	35	119	43	13
2 -- 3	179	9	12	46	77	30	5
3 -- 5	263	26	18	82	94	36	7
5 -- 10	473	87	16	159	138	68	5
10 -- 20	969	290	28	366	194	83	8
20 -- 30	770	200	30	331	144	59	6
30 -- 50	850	239	29	394	137	46	5
50 -- 100	629	138	22	348	100	19	2
100 ed oltre	308	80	14	163	43	2	6
TOTALE	4.890	1.082	188	1.946	1.176	437	61
CLASSI DI CAPIENZA DI CAPI ADULTI							
Meno di 10	1.261	217	154	15	800	14	-
10 -- 50	1.145	440	28	142	317	218	-
50 -- 100	488	105	2	233	23	125	-
100 -- 500	1.680	293	4	1.320	30	33	-
500 -- 1000	200	14	-	178	6	2	-
1000 -- 2000	61	6	-	55	-	-	-
2000 -- 5000	13	7	-	3	-	3	-
5000 ed oltre	42	-	-	-	-	42	-
TOTALE	4.890	1.082	188	1.946	1.176	437	-
ZONE ALTIMETRICHE							
Montagna	-	-	-	-	-	-	-
Collina	2.672	537	101	1.193	676	133	32
Pianura	2.218	545	87	753	500	304	29
TOTALE	4.890	1.082	188	1.946	1.176	437	61

Tavola 2.45 - Aziende che dispongono di ricoveri per animali, per numero di capi adulti ricoverabili, tipo di ricovero e tipo di impianto

TIPO DI RICOVERO TIPO DI IMPIANTO	NUMERO DI CAPI ADULTI RICOVERABILI								Totale
	Meno di 10	10-50	50 -- 100	100 --500	500 -- 1000	1000 -- 2000	2000 -- 5000	5000 ed oltre	
STALLE PER BOVINI	217	440	82	166	4	1	1	-	911
Con impianti per:									
Alimentazione automatizzata	1	4	4	7	1	-	-	-	17
Abbeveraggio automatizzato	15	109	52	145	3	1	1	-	326
Sgombero di letame e rimozione rifiuti	-	9	41	141	3	1	1	-	196
Mungitura meccanica	1	18	43	140	3	1	-	-	206
STALLE PER EQUINI	154	26	2	1	-	-	-	-	183
Con impianti per:									
Alimentazione automatizzata	-	-	-	-	-	-	-	-	-
Abbeveraggio automatizzato	12	3	1	-	-	-	-	-	16
Sgombero di letame e rimozione rifiuti	-	1	-	-	-	-	-	-	1
OVILI	15	142	233	1.195	141	34	2	-	1.762
Con impianti per:									
Alimentazione automatizzata	-	3	-	39	13	5	-	-	60
Abbeveraggio automatizzato	-	2	4	77	29	5	-	-	117
Sgombero di letame e rimozione rifiuti	-	2	-	14	4	3	-	-	23
Mungitura meccanica	-	2	5	360	103	29	2	-	501
PORCILAIE	800	316	19	22	3	-	-	-	1.160
Con impianti per:									
Alimentazione automatizzata	-	1	-	2	3	-	-	-	6
Abbeveraggio automatizzato	16	23	6	11	3	-	-	-	59
Sgombero di letame e rimozione rifiuti	2	8	1	3	2	-	-	-	16
Depurazione liquami	9	26	4	2	1	-	-	-	42
POLLAI	14	218	125	33	2	-	2	13	407
Con impianti per:									
Alimentazione automatizzata	-	-	-	1	-	-	1	10	12
Abbeveraggio automatizzato	-	-	-	2	-	-	1	10	13
Sgombero di letame e rimozione rifiuti	-	-	-	-	-	-	1	5	6

Tavola 2.46 - Aziende che utilizzano mezzi meccanici aziendali ed extraziendali per titolo di possesso dei mezzi meccanici, tipo di mezzo utilizzato e zona altimetrica

MEZZI MECCANICI	Totale aziende	DI PROPRIETÀ SOLO DELL'AZIENDA			In comproprietà	Forniti da terzi
		Aziende	NUMERO MEZZI			
			Totale	Di età inferiore a 10 anni		
TOTALE						
TOTALE	14.681	7.603	-	-	525	9.674
Trattrici	10.297	4.123	5.706	1.661	288	6.333
Di potenza inferiore a 40 Kw	4.752	1.500	1.585	404	83	3.249
Da 40 Kw a meno di 60 Kw	4.109	1.718	1.973	449	133	2.361
Da 60 Kw a meno di 100 Kw	2.470	1.571	1.845	675	109	893
Di 100 Kw e oltre	348	248	303	133	27	88
Motocoltivatori, motozappe, motofresatrici e motofalciatrici	6.964	4.461	4.801	1.427	197	2.507
Mietitrebbiatrici	2.462	101	119	13	60	2.332
Macchine per la raccolta completamente automatizzata di:						
Pomodoro da industria	37	11	12	5	7	19
Patata	38	27	31	16	1	12
Barbabietola da zucchero	277	26	29	5	11	242
Altri prodotti	181	46	51	10	11	126
Apparecchi meccanici distribuzione dei prodotti fitoiatrici	1.648	1.045	1.103	260	69	576
Macchine per la fertilizzazione	1.990	1.243	1.417	328	75	714
Altri mezzi meccanici	2.108	1.280	-	-	50	895
MONTAGNA						
TOTALE	-	-	-	-	-	-
Trattrici	-	-	-	-	-	-
Di potenza inferiore a 40 Kw	-	-	-	-	-	-
Da 40 Kw a meno di 60 Kw	-	-	-	-	-	-
Da 60 Kw a meno di 100 Kw	-	-	-	-	-	-
Di 100 Kw e oltre	-	-	-	-	-	-
Motocoltivatori, motozappe, motofresatrici e motofalciatrici	-	-	-	-	-	-
Mietitrebbiatrici	-	-	-	-	-	-
Macchine per la raccolta completamente automatizzata di:						
Pomodoro da industria	-	-	-	-	-	-
Patata	-	-	-	-	-	-
Barbabietola da zucchero	-	-	-	-	-	-
Altri prodotti	-	-	-	-	-	-
Apparecchi meccanici distribuzione dei prodotti fitoiatrici	-	-	-	-	-	-
Macchine per la fertilizzazione	-	-	-	-	-	-
Altri mezzi meccanici	-	-	-	-	-	-
COLLINA						
TOTALE	6.708	2.978	-	-	188	4.569
Trattrici	4.734	1.396	1.636	468	125	3.417
Di potenza inferiore a 40 Kw	2.296	402	427	117	30	1.904
Da 40 Kw a meno di 60 Kw	1.767	528	566	113	43	1.243
Da 60 Kw a meno di 100 Kw	996	558	594	222	48	439
Di 100 Kw e oltre	74	44	49	16	13	24
Motocoltivatori, motozappe, motofresatrici e motofalciatrici	2.955	1.776	1.908	764	70	1.201
Mietitrebbiatrici	854	33	39	1	3	827
Macchine per la raccolta completamente automatizzata di:						
Pomodoro da industria	-	-	-	-	-	-
Patata	1	1	1	-	-	-
Barbabietola da zucchero	16	1	3	-	-	15
Altri prodotti	21	15	18	3	-	6
Apparecchi meccanici distribuzione dei prodotti fitoiatrici	153	72	75	18	1	80
Macchine per la fertilizzazione	412	204	209	58	2	206
Altri mezzi meccanici	699	393	-	-	8	319
PIANURA						
TOTALE	7.973	4.625	-	-	337	5.105
Trattrici	5.563	2.727	4.070	1.193	163	2.916
Di potenza inferiore a 40 Kw	2.456	1.098	1.158	287	53	1.345
Da 40 Kw a meno di 60 Kw	2.342	1.190	1.407	336	90	1.118
Da 60 Kw a meno di 100 Kw	1.474	1.013	1.251	453	61	454
Di 100 Kw e oltre	274	204	254	117	14	64
Motocoltivatori, motozappe, motofresatrici e motofalciatrici	4.009	2.685	2.893	663	127	1.306
Mietitrebbiatrici	1.608	68	80	12	57	1.505
Macchine per la raccolta completamente automatizzata di:						
Pomodoro da industria	37	11	12	5	7	19
Patata	37	26	30	16	1	12
Barbabietola da zucchero	261	25	26	5	11	227
Altri prodotti	160	31	33	7	11	120
Apparecchi meccanici distribuzione dei prodotti fitoiatrici	1.495	973	1.028	242	68	496
Macchine per la fertilizzazione	1.578	1.039	1.208	270	73	508
Altri mezzi meccanici	1.409	887	-	-	42	576

Tavola 2.47 - Aziende che utilizzano mezzi meccanici aziendali ed extraziendali per tipo di possesso, tipo di mezzo utilizzato e zona altimetrica

MEZZI MECCANICI	TIPO DI POSSESSO						
	Solo di proprietà	Solo in comproprietà	Solo forniti da terzi	Di proprietà e in comproprietà	Di proprietà e forniti da terzi	In comproprietà e forniti da terzi	Di proprietà, in comproprietà e forniti da terzi
TOTALE							
Trattrici	3.691	137	6.030	136	288	7	8
<i>Di potenza inferiore a 40 Kw</i>	1.420	50	3.202	33	47	-	-
<i>Da 40 Kw a meno di 60 Kw</i>	1.618	75	2.314	55	44	2	1
<i>Da 60 Kw a meno di 100 Kw</i>	1.469	50	848	58	44	1	-
<i>Di 100 Kw e oltre</i>	234	17	82	9	5	1	-
Motocoltivatori, motozappe, motofresatrici e motofalciatrici	4.262	111	2.390	84	115	2	-
Mietitrebbiatrici	70	45	2.316	15	16	-	-
Macchine per la raccolta completamente automatizzata di:							
<i>Pomodoro da industria</i>	11	7	19	-	-	-	-
<i>Patata</i>	25	-	11	1	1	-	-
<i>Barbabietola da zucchero</i>	24	9	242	2	-	-	-
<i>Altri prodotti</i>	44	10	125	1	1	-	-
Apparecchi meccanici distribuzione dei prodotti fitoiatrici	1.003	41	562	28	14	-	-
Macchine per la fertilizzazione	1.201	40	707	35	7	-	-
Altri mezzi meccanici	1.163	44	784	6	111	-	-
MONTAGNA							
Trattrici	-	-	-	-	-	-	-
<i>Di potenza inferiore a 40 Kw</i>	-	-	-	-	-	-	-
<i>Da 40 Kw a meno di 60 Kw</i>	-	-	-	-	-	-	-
<i>Da 60 Kw a meno di 100 Kw</i>	-	-	-	-	-	-	-
<i>Di 100 Kw e oltre</i>	-	-	-	-	-	-	-
Motocoltivatori, motozappe, motofresatrici e motofalciatrici	-	-	-	-	-	-	-
Mietitrebbiatrici	-	-	-	-	-	-	-
Macchine per la raccolta completamente automatizzata di:							
<i>Pomodoro da industria</i>	-	-	-	-	-	-	-
<i>Patata</i>	-	-	-	-	-	-	-
<i>Barbabietola da zucchero</i>	-	-	-	-	-	-	-
<i>Altri prodotti</i>	-	-	-	-	-	-	-
Apparecchi meccanici distribuzione dei prodotti fitoiatrici	-	-	-	-	-	-	-
Macchine per la fertilizzazione	-	-	-	-	-	-	-
Altri mezzi meccanici	-	-	-	-	-	-	-
COLLINA							
Trattrici	1.203	47	3.285	67	121	6	5
<i>Di potenza inferiore a 40 Kw</i>	362	17	1.877	13	27	-	-
<i>Da 40 Kw a meno di 60 Kw</i>	484	16	1.221	24	19	2	1
<i>Da 60 Kw a meno di 100 Kw</i>	510	17	420	30	18	1	-
<i>Di 100 Kw e oltre</i>	38	8	21	4	2	1	-
Motocoltivatori, motozappe, motofresatrici e motofalciatrici	1.685	40	1.138	29	62	1	-
Mietitrebbiatrici	24	2	819	1	8	-	-
Macchine per la raccolta completamente automatizzata di:							
<i>Pomodoro da industria</i>	-	-	-	-	-	-	-
<i>Patata</i>	1	-	-	-	-	-	-
<i>Barbabietola da zucchero</i>	1	-	15	-	-	-	-
<i>Altri prodotti</i>	15	-	6	-	-	-	-
Apparecchi meccanici distribuzione dei prodotti fitoiatrici	72	1	80	-	-	-	-
Macchine per la fertilizzazione	204	2	206	-	-	-	-
Altri mezzi meccanici	372	8	298	-	21	-	-
PIANURA							
Trattrici	2.488	90	2.745	69	167	1	3
<i>Di potenza inferiore a 40 Kw</i>	1.058	33	1.325	20	20	-	-
<i>Da 40 Kw a meno di 60 Kw</i>	1.134	59	1.093	31	25	-	-
<i>Da 60 Kw a meno di 100 Kw</i>	959	33	428	28	26	-	-
<i>Di 100 Kw e oltre</i>	196	9	61	5	3	-	-
Motocoltivatori, motozappe, motofresatrici e motofalciatrici	2.577	71	1.252	55	53	1	-
Mietitrebbiatrici	46	43	1.497	14	8	-	-
Macchine per la raccolta completamente automatizzata di:							
<i>Pomodoro da industria</i>	11	7	19	-	-	-	-
<i>Patata</i>	24	-	11	1	1	-	-
<i>Barbabietola da zucchero</i>	23	9	227	2	-	-	-
<i>Altri prodotti</i>	29	10	119	1	1	-	-
Apparecchi meccanici distribuzione dei prodotti fitoiatrici	931	40	482	28	14	-	-
Macchine per la fertilizzazione	997	38	501	35	7	-	-
Altri mezzi meccanici	791	36	486	6	90	-	-

Tavola 2.48 - Aziende che utilizzano mezzi meccanici di proprietà dell'azienda e relativo numero di mezzi per classe di superficie agricola utilizzata (SAU) e tipo di mezzo utilizzato

MEZZI MECCANICI	CLASSI DI SUPERFICIE AGRICOLA UTILIZZATA (in ettari)									Totale
	Senza superficie	Meno di 1	1 -- 2	2 -- 5	5 -- 10	10 -- 20	20 -- 50	50 -- 100	100 ed oltre	
AZIENDE										
Trattrici	20	402	334	622	553	756	1.002	344	90	4.123
Di potenza inferiore a 40 Kw	5	312	246	366	177	180	157	42	15	1.500
Da 40 Kw a meno di 60 Kw	3	68	66	189	280	430	495	153	34	1.718
Da 60 Kw a meno di 100 Kw	13	26	28	91	154	350	612	230	67	1.571
Di 100 Kw e oltre	-	-	1	9	13	47	87	63	28	248
Motocoltivatori, motozappe, motofresatrici e motofalciatrici	20	2.120	621	583	338	335	332	96	16	4.461
Mietitrebbiatrici	-	-	2	6	11	20	36	16	10	101
Macchine per la raccolta automatizzata di:										
Pomodoro da industria	-	-	-	-	-	2	6	3	-	11
Patata	-	-	-	-	1	11	12	3	-	27
Barbabietola da zucchero	-	-	-	-	4	5	12	5	-	26
Altri prodotti	-	2	1	3	3	7	19	9	2	46
Apparecchi meccanici distribuzione dei prodotti fitoiatrici	2	50	52	133	173	270	270	73	22	1.045
Macchine per la fertilizzazione	-	26	43	124	175	341	391	107	36	1.243
Altri mezzi meccanici	33	326	101	143	102	203	267	76	29	1.280
NUMERO DI MEZZI										
Trattrici	24	419	354	684	655	1.158	1.584	606	222	5.706
Di potenza inferiore a 40 Kw	5	319	255	384	191	193	173	46	19	1.585
Da 40 Kw a meno di 60 Kw	4	73	69	198	292	519	586	184	48	1.973
Da 60 Kw a meno di 100 Kw	15	27	29	93	159	398	725	293	106	1.845
Di 100 Kw e oltre	-	-	1	9	13	48	100	83	49	303
Motocoltivatori, motozappe, motofresatrici e motofalciatrici	21	2.171	659	645	381	396	397	113	18	4.801
Mietitrebbiatrici	-	-	2	8	12	26	41	20	10	119
Macchine per la raccolta automatizzata di:										
Pomodoro da industria	-	-	-	-	-	2	7	3	-	12
Patata	-	-	-	-	1	14	13	3	-	31
Barbabietola da zucchero	-	-	-	-	6	5	13	5	-	29
Altri prodotti	-	2	1	4	3	7	20	10	4	51
Apparecchi meccanici distribuzione dei prodotti fitoiatrici	2	50	52	134	182	283	289	84	27	1.103
Macchine per la fertilizzazione	-	26	43	124	178	409	474	124	39	1.417

Tavola 2.49 - Aziende che utilizzano i principali mezzi meccanici di proprietà dell'azienda per numero di mezzi e tipo di mezzo utilizzato

MEZZI MECCANICI	NUMERO DI MEZZI DI PROPRIETÀ DELL'AZIENDA							Totale
	1	2	3	4	5	6 E OLTRE		
						Aziende	Numero mezzi	
TOTALE								
Trattrici	3.151	624	206	84	31	27	198	4.123
Di potenza inferiore a 40 Kw	1.420	76	3	1	-	-	-	1.500
Da 40 Kw a meno di 60 Kw	1.496	195	23	2	2	-	-	1.718
Da 60 Kw a meno di 100 Kw	1.357	174	26	8	6	-	-	1.571
Di 100 Kw e oltre	210	29	5	2	-	2	12	248
Motocoltivatori, motozappe, motofresatrici e motofalciatrici	4.177	250	23	6	2	3	21	4.461
Mietitrebbiatrici	86	12	3	-	-	-	-	101
Macchine per la raccolta completamente automatizzata di:								
Pomodoro da industria	10	1	-	-	-	-	-	11
Patata	23	4	-	-	-	-	-	27
Barbabietola da zucchero	24	1	1	-	-	-	-	26
Altri prodotti	42	3	1	-	-	-	-	46
Apparecchi meccanici distribuzione dei prodotti fitoiatrici	994	46	3	2	-	-	-	1.045
Macchine per la fertilizzazione	1.111	96	31	4	1	-	-	1.243
DI ETÀ INFERIORE A 10 ANNI								
Trattrici	1.167	153	33	9	4	4	33	1.370
Di potenza inferiore a 40 Kw	398	1	-	1	-	-	-	400
Da 40 Kw a meno di 60 Kw	390	28	1	-	-	-	-	419
Da 60 Kw a meno di 100 Kw	554	46	4	3	1	-	-	608
Di 100 Kw e oltre	102	8	1	-	-	2	12	113
Motocoltivatori, motozappe, motofresatrici e motofalciatrici	1.310	41	6	3	1	-	-	1.361
Mietitrebbiatrici	11	1	-	-	-	-	-	12
Macchine per la raccolta completamente automatizzata di:								
Pomodoro da industria	3	1	-	-	-	-	-	4
Patata	16	-	-	-	-	-	-	16
Barbabietola da zucchero	5	-	-	-	-	-	-	5
Altri prodotti	10	-	-	-	-	-	-	10
Apparecchi meccanici distribuzione dei prodotti fitoiatrici	235	11	1	-	-	-	-	247
Macchine per la fertilizzazione	262	19	8	1	-	-	-	290

Tavola 2.50 - Aziende e relativo numero di giornate di lavoro aziendale per classe di giornate di lavoro, classe di superficie totale e classe di superficie agricola utilizzata (SAU)

CLASSI DI SUPERFICIE TOTALE CLASSI DI SAU	CLASSI DI GIORNATE DI LAVORO								Totale
	Meno di 50	50 -- 100	100 -- 200	200 -- 300	300 -- 500	500 -- 1000	1000 -- 2500	2500 ed oltre	

AZIENDE									
CLASSI DI SUPERFICIE TOTALE (in ettari)									
Senza superficie	-	1	-	1	9	1	-	-	12
Meno di 1 ettaro	6.012	791	177	34	31	5	1	-	7.051
1 -- 2	1.894	567	196	42	38	3	-	-	2.740
2 -- 3	772	317	152	36	47	10	-	-	1.334
3 -- 5	645	289	204	78	80	19	6	-	1.321
5 -- 10	543	264	320	170	171	45	6	2	1.521
10 -- 20	207	206	287	245	372	144	23	2	1.486
20 -- 30	60	48	119	167	360	110	14	1	879
30 -- 50	33	25	87	151	351	138	41	-	826
50 -- 100	23	12	34	82	250	133	27	2	563
100 ed oltre	20	11	5	11	65	68	28	18	226
TOTALE	10.209	2.531	1.581	1.017	1.774	676	146	25	17.959
CLASSI DI SAU (in ettari)									
Senza superficie	218	6	3	4	16	2	4	10	263
Meno di 1 ettaro	7.037	1.049	242	43	43	5	1	-	8.420
1 -- 2	1.380	527	212	47	39	8	1	-	2.214
2 -- 3	551	259	157	50	58	8	2	1	1.086
3 -- 5	447	234	214	87	76	24	5	-	1.087
5 -- 10	365	235	303	188	202	50	11	3	1.357
10 -- 20	140	159	290	265	439	162	21	2	1.478
20 -- 30	41	32	86	156	372	117	21	1	826
30 -- 50	17	16	56	113	326	127	37	3	695
50 -- 100	7	7	16	59	173	131	23	2	418
100 ed oltre	6	7	2	5	30	42	20	3	115
TOTALE	10.209	2.531	1.581	1.017	1.774	676	146	25	17.959

GIORNATE DI LAVORO AZIENDALE									
CLASSI DI SUPERFICIE TOTALE (in ettari)									
Senza superficie	-	92	-	210	3.075	600	-	-	3.977
Meno di 1 ettaro	104.023	48.785	21.271	7.322	10.067	3.650	2.300	-	197.418
1 -- 2	39.993	36.392	24.334	9.380	13.083	1.990	-	-	125.172
2 -- 3	16.015	20.754	19.764	8.309	16.677	6.935	-	-	88.454
3 -- 5	14.316	18.972	26.429	18.057	27.799	12.480	6.724	-	124.777
5 -- 10	12.778	17.954	43.539	39.845	58.217	29.588	9.124	10.775	221.820
10 -- 20	5.034	13.970	40.001	57.970	128.222	98.366	28.985	5.306	377.854
20 -- 30	1.403	3.401	17.338	40.774	124.944	74.318	16.247	5.190	283.615
30 -- 50	735	1.786	12.767	37.005	126.915	90.674	51.974	-	321.856
50 -- 100	401	867	5.362	20.162	90.619	87.297	34.221	6.390	245.319
100 ed oltre	275	754	692	2.812	24.409	45.991	39.327	114.093	228.353
TOTALE	194.973	163.727	211.497	241.846	624.027	451.889	188.902	141.754	2.218.615
CLASSI DI SAU (in ettari)									
Senza superficie	2.263	389	411	910	5.555	1.450	6.941	51.698	69.617
Meno di 1 ettaro	126.588	64.986	29.044	9.402	14.096	3.650	2.300	-	250.066
1 -- 2	30.260	34.177	26.903	10.396	13.432	5.120	1.468	-	121.756
2 -- 3	12.384	17.047	20.175	11.808	20.425	5.310	2.220	8.370	97.739
3 -- 5	9.901	15.658	28.277	20.099	26.215	16.135	6.084	-	122.369
5 -- 10	8.730	15.936	41.707	44.191	69.094	32.884	15.300	19.959	247.801
10 -- 20	3.374	11.101	40.697	63.338	150.999	110.787	25.936	5.306	411.538
20 -- 30	913	2.240	13.106	38.317	130.509	78.586	24.827	5.190	293.688
30 -- 50	414	1.179	8.315	27.687	118.788	83.612	47.544	22.065	309.604
50 -- 100	78	527	2.582	14.344	63.696	86.549	29.533	8.736	206.045
100 ed oltre	68	487	280	1.354	11.218	27.806	26.749	20.430	88.392
TOTALE	194.973	163.727	211.497	241.846	624.027	451.889	188.902	141.754	2.218.615

Tavola 2.51 - Aziende e relativo numero di giornate di lavoro aziendale per classe di giornate di lavoro, forma di conduzione e zona altimetrica

FORME DI CONDUZIONE ZONE ALTIMETRICHE	CLASSI DI GIORNATE DI LAVORO								Totale
	Meno di 50	50--100	100--200	200--300	300--500	500--1000	1000--2500	2500 ed oltre	
AZIENDE									
FORME DI CONDUZIONE									
Conduzione diretta del coltivatore	10.034	2.507	1.566	1.012	1.760	653	127	3	17.662
Con solo manodopera familiare	8.375	2.118	1.343	856	1.456	480	80	1	14.709
Con manodopera familiare prevalente	1.205	335	192	141	284	141	32	-	2.330
Con manodopera extrafamiliare prevalente	454	54	31	15	20	32	15	2	623
Conduzione con salariati	160	22	15	5	14	21	17	22	276
Conduzione a colonia parziaria appoderata	13	2	-	-	-	2	2	-	19
Altra forma di conduzione	2	-	-	-	-	-	-	-	2
TOTALE	10.209	2.531	1.581	1.017	1.774	676	146	25	17.959
ZONE ALTIMETRICHE									
Montagna	-	-	-	-	-	-	-	-	-
Collina	5.145	1.192	697	510	892	226	21	12	8.695
Pianura	5.064	1.339	884	507	882	450	125	13	9.264
TOTALE	10.209	2.531	1.581	1.017	1.774	676	146	25	17.959
GIORNATE DI LAVORO AZIENDALE									
FORME DI CONDUZIONE									
Conduzione diretta del coltivatore	192.386	162.124	209.550	240.805	618.793	436.227	157.062	11.927	2.028.874
Con solo manodopera familiare	157.393	136.314	178.848	202.664	506.345	321.849	97.247	4.035	1.604.695
Con manodopera familiare prevalente	26.891	22.396	26.464	34.623	104.965	93.247	38.456	-	347.042
Con manodopera extrafamiliare prevalente	8.102	3.414	4.238	3.518	7.483	21.131	21.359	7.892	77.137
Conduzione con salariati	2.358	1.498	1.947	1.041	5.234	14.422	28.751	129.827	185.078
Conduzione a colonia parziaria appoderata	209	105	-	-	-	1.240	3.089	-	4.643
Altra forma di conduzione	20	-	-	-	-	-	-	-	20
TOTALE	194.973	163.727	211.497	241.846	624.027	451.889	188.902	141.754	2.218.615
ZONE ALTIMETRICHE									
Montagna	-	-	-	-	-	-	-	-	-
Collina	102.094	77.506	93.905	121.890	309.316	146.557	28.942	78.062	958.272
Pianura	92.879	86.221	117.592	119.956	314.711	305.332	159.960	63.692	1.260.343
TOTALE	194.973	163.727	211.497	241.846	624.027	451.889	188.902	141.754	2.218.615

Tavola 2.52 - Aziende per categoria di manodopera familiare, classe di superficie totale, classe di superficie agricola utilizzata (SAU) e sesso

		FAMILIARI E PARENTI DEL CONDUTTORE					
CLASSI DI SUPERFICIE TOTALE CLASSI DI SAU	Conduttore	CONIUGE		ALTRI FAMILIARI DEL CONDUTTORE		Parenti del conduttore	Totale
		Totale	Di cui che lavora in azienda	Totale	Di cui che lavorano in azienda		
TOTALE							
CLASSI DI SUPERFICIE TOTALE (in ettari)							
Senza superficie	12	4	3	4	1	-	12
Meno di 1 ettaro	7.049	4.495	1.880	3.872	806	453	7.049
1 -- 2	2.737	1.808	826	1.607	431	208	2.737
2 -- 3	1.332	872	420	797	250	115	1.332
3 -- 5	1.315	852	395	792	258	100	1.315
5 -- 10	1.509	985	476	952	301	102	1.509
10 -- 20	1.474	947	473	1.022	403	104	1.474
20 -- 30	869	526	262	637	267	74	869
30 -- 50	811	491	272	619	319	80	811
50 -- 100	545	301	149	399	224	47	545
100 ed oltre	171	114	57	125	65	27	171
TOTALE	17.824	11.395	5.213	10.826	3.325	1.310	17.824
CLASSI DI SAU (in ettari)							
Senza superficie	221	125	29	111	19	13	221
Meno di 1 ettaro	8.416	5.375	2.277	4.665	1.025	582	8.416
1 -- 2	2.210	1.477	716	1.323	386	158	2.210
2 -- 3	1.082	719	335	680	212	77	1.082
3 -- 5	1.079	689	332	642	205	91	1.079
5 -- 10	1.344	886	435	878	288	82	1.344
10 -- 20	1.468	912	444	1.024	413	111	1.468
20 -- 30	815	503	263	619	281	66	815
30 -- 50	680	401	231	510	288	70	680
50 -- 100	408	242	118	305	173	41	408
100 ed oltre	101	66	33	69	35	19	101
TOTALE	17.824	11.395	5.213	10.826	3.325	1.310	17.824
MASCHI							
CLASSI DI SUPERFICIE TOTALE (in ettari)							
Senza superficie	10	2	2	3	1	-	12
Meno di 1 ettaro	5.322	584	467	2.772	669	412	6.418
1 -- 2	2.184	189	159	1.154	359	192	2.562
2 -- 3	1.057	104	89	596	203	110	1.260
3 -- 5	1.079	90	74	574	212	86	1.248
5 -- 10	1.252	125	108	687	247	93	1.443
10 -- 20	1.261	119	100	761	356	97	1.443
20 -- 30	779	48	38	499	241	71	853
30 -- 50	735	42	37	493	289	72	800
50 -- 100	495	27	25	329	204	43	538
100 ed oltre	157	9	8	99	58	27	168
TOTALE	14.331	1.339	1.107	7.967	2.839	1.203	16.745
CLASSI DI SAU (in ettari)							
Senza superficie	162	22	14	76	17	12	200
Meno di 1 ettaro	6.432	647	525	3.343	845	533	7.705
1 -- 2	1.759	167	140	970	318	144	2.073
2 -- 3	867	91	78	504	179	71	1.023
3 -- 5	889	80	66	460	169	81	1.033
5 -- 10	1.109	133	116	642	241	74	1.293
10 -- 20	1.278	107	84	768	366	107	1.439
20 -- 30	743	44	40	480	255	62	807
30 -- 50	623	28	27	413	260	62	672
50 -- 100	377	14	12	251	157	38	401
100 ed oltre	92	6	5	60	32	19	99
TOTALE	14.331	1.339	1.107	7.967	2.839	1.203	16.745

Tavola 2.52 segue - Aziende per categoria di manodopera familiare, classe di superficie totale, classe di superficie agricola utilizzata (SAU) e sesso

		FAMILIARI E PARENTI DEL CONDUTTORE					
CLASSI DI SUPERFICIE TOTALE CLASSI DI SAU	Conduttore	CONIUGE		ALTRI FAMILIARI DEL CONDUTTORE		Parenti del conduttore	Totale
		Totale	Di cui che lavora in azienda	Totale	Di cui che lavorano in azienda		
FEMMINE							
CLASSI DI SUPERFICIE TOTALE (in ettari)							
Senza superficie	2	2	1	2	-	-	4
Meno di 1 ettaro	1.727	3.911	1.413	2.433	218	79	6.016
1 -- 2	553	1.619	667	1.033	121	53	2.348
2 -- 3	275	768	331	480	69	19	1.120
3 -- 5	236	762	321	512	76	25	1.107
5 -- 10	257	860	368	611	96	16	1.248
10 -- 20	213	828	373	709	108	19	1.232
20 -- 30	90	478	224	434	54	9	718
30 -- 50	76	449	235	424	71	19	666
50 -- 100	50	274	124	281	58	7	437
100 ed oltre	14	105	49	83	17	3	141
TOTALE	3.493	10.056	4.106	7.002	888	249	15.037
CLASSI DI SAU (in ettari)							
Senza superficie	59	103	15	75	3	1	175
Meno di 1 ettaro	1.984	4.728	1.752	2.945	285	106	7.192
1 -- 2	451	1.310	576	838	114	39	1.888
2 -- 3	215	628	257	417	52	17	920
3 -- 5	190	609	266	414	59	20	892
5 -- 10	235	753	319	570	87	13	1.116
10 -- 20	190	805	360	708	109	18	1.214
20 -- 30	72	459	223	423	52	11	674
30 -- 50	57	373	204	355	75	15	550
50 -- 100	31	228	106	216	45	8	338
100 ed oltre	9	60	28	41	7	1	78
TOTALE	3.493	10.056	4.106	7.002	888	249	15.037

Tavola 2.53 - Aziende per categoria di altra manodopera aziendale, classe di superficie totale, classe di superficie agricola utilizzata (SAU) e sesso

	ALTRA MANODOPERA AZIENDALE				
CLASSI DI SUPERFICIE TOTALE CLASSI DI SAU	DIRIGENTI E IMPIEGATI		OPERAI ED ASSIMILATI		Totale
	A tempo indeterminato	A tempo determinato	A tempo indeterminato	A tempo determinato	
	TOTALE				
CLASSI DI SUPERFICIE TOTALE (in ettari)					
Senza superficie	-	-	-	1	1
Meno di 1 ettaro	1	91	7	886	978
1 -- 2	-	39	2	426	466
2 -- 3	2	25	2	242	270
3 -- 5	3	31	5	207	243
5 -- 10	12	33	16	248	296
10 -- 20	10	28	18	240	284
20 -- 30	7	16	12	127	157
30 -- 50	7	12	27	160	192
50 -- 100	8	22	22	136	173
100 ed oltre	41	18	45	82	136
TOTALE	91	315	156	2.755	3.196
CLASSI DI SAU (in ettari)					
Senza superficie	31	12	12	34	61
Meno di 1 ettaro	3	110	9	1.109	1.222
1 -- 2	2	40	3	374	417
2 -- 3	3	26	4	198	228
3 -- 5	5	27	10	179	215
5 -- 10	11	25	13	214	250
10 -- 20	6	23	19	213	254
20 -- 30	6	14	17	128	156
30 -- 50	9	14	29	144	178
50 -- 100	5	14	18	119	147
100 ed oltre	10	10	22	43	68
TOTALE	91	315	156	2.755	3.196
	MASCHI				
CLASSI DI SUPERFICIE TOTALE (in ettari)					
Senza superficie	-	-	-	1	1
Meno di 1 ettaro	1	89	7	870	961
1 -- 2	-	39	2	421	461
2 -- 3	2	23	2	238	264
3 -- 5	2	31	5	200	235
5 -- 10	12	33	16	243	291
10 -- 20	9	26	15	235	274
20 -- 30	6	15	12	127	156
30 -- 50	7	12	27	157	189
50 -- 100	8	22	21	135	172
100 ed oltre	39	18	45	81	134
TOTALE	86	308	152	2.708	3.138
CLASSI DI SAU (in ettari)					
Senza superficie	30	12	12	34	60
Meno di 1 ettaro	3	108	9	1.089	1.201
1 -- 2	2	40	3	369	412
2 -- 3	3	24	4	195	223
3 -- 5	4	27	10	175	210
5 -- 10	11	25	13	208	244
10 -- 20	6	21	16	209	246
20 -- 30	5	13	17	128	155
30 -- 50	9	14	28	140	174
50 -- 100	5	14	18	118	146
100 ed oltre	8	10	22	43	67
TOTALE	86	308	152	2.708	3.138

Tavola 2.53 segue - Aziende per categoria di altra manodopera aziendale, classe di superficie totale, classe di superficie agricola utilizzata (SAU) e sesso

	ALTRA MANODOPERA AZIENDALE				
CLASSI DI SUPERFICIE TOTALE CLASSI DI SAU	DIRIGENTI E IMPIEGATI		OPERAI ED ASSIMILATI		Totale
	A tempo indeterminato	A tempo determinato	A tempo indeterminato	A tempo determinato	
FEMMINE					
CLASSI DI SUPERFICIE TOTALE (in ettari)					
Senza superficie	-	-	-	-	-
Meno di 1 ettaro	-	4	-	55	59
1 -- 2	-	-	-	33	33
2 -- 3	1	4	-	17	22
3 -- 5	1	1	2	17	21
5 -- 10	1	2	2	27	30
10 -- 20	1	4	5	24	33
20 -- 30	1	2	1	21	24
30 -- 50	-	3	1	20	24
50 -- 100	-	3	4	13	20
100 ed oltre	10	2	6	13	29
TOTALE	15	25	21	240	295
CLASSI DI SAU (in ettari)					
Senza superficie	5	2	1	6	14
Meno di 1 ettaro	-	4	-	73	77
1 -- 2	-	1	-	28	29
2 -- 3	1	3	-	12	16
3 -- 5	1	2	2	17	22
5 -- 10	1	3	4	24	30
10 -- 20	-	3	5	22	29
20 -- 30	1	2	-	23	25
30 -- 50	1	3	2	21	26
50 -- 100	-	2	6	11	19
100 ed oltre	5	-	1	3	8
TOTALE	15	25	21	240	295

Tavola 2.54 - Giornate di lavoro aziendale per categoria di manodopera familiare, classe di superficie totale, classe di superficie agricola utilizzata (SAU) e sesso

CLASSI DI SUPERFICIE TOTALE CLASSI DI SAU	Conduttore	FAMILIARI E PARENTI DEL CONDUTTORE			Totale
		Coniuge	Altri familiari del conduttore	Parenti del conduttore	
TOTALE					
CLASSI DI SUPERFICIE TOTALE (in ettari)					
Senza superficie	3.196	601	150	-	3.947
Meno di 1 ettaro	147.314	20.284	14.429	6.672	188.699
1 -- 2	92.909	13.309	9.736	4.536	120.490
2 -- 3	61.850	9.498	9.924	2.964	84.236
3 -- 5	84.479	12.373	16.284	6.080	119.216
5 -- 10	147.339	20.689	23.381	5.363	196.772
10 -- 20	235.460	29.729	69.051	14.718	348.958
20 -- 30	185.640	19.305	49.456	14.470	268.871
30 -- 50	187.126	20.660	70.871	18.138	296.795
50 -- 100	131.705	13.834	55.837	10.836	212.212
100 ed oltre	42.913	6.501	24.873	9.435	83.722
TOTALE	1.319.931	166.783	343.992	93.212	1.923.918
CLASSI DI SAU (in ettari)					
Senza superficie	7.115	845	428	167	8.555
Meno di 1 ettaro	186.264	24.937	19.046	9.236	239.483
1 -- 2	88.107	13.309	11.079	4.143	116.638
2 -- 3	63.580	9.154	9.262	2.964	84.960
3 -- 5	82.051	13.300	15.563	4.811	115.725
5 -- 10	155.039	22.184	28.345	6.206	211.774
10 -- 20	261.812	29.999	74.095	17.241	383.147
20 -- 30	184.887	19.618	54.881	14.463	273.849
30 -- 50	162.337	18.334	68.846	16.178	265.695
50 -- 100	102.694	11.192	47.921	10.348	172.155
100 ed oltre	26.045	3.911	14.526	7.455	51.937
TOTALE	1.319.931	166.783	343.992	93.212	1.923.918
MASCHI					
CLASSI DI SUPERFICIE TOTALE (in ettari)					
Senza superficie	2.846	600	150	-	3.596
Meno di 1 ettaro	132.738	8.392	12.110	5.821	159.061
1 -- 2	85.030	4.669	8.161	3.976	101.836
2 -- 3	54.995	3.932	8.648	2.705	70.280
3 -- 5	79.096	4.226	13.742	4.204	101.268
5 -- 10	137.563	6.856	19.107	4.979	168.505
10 -- 20	222.565	10.919	61.373	13.715	308.572
20 -- 30	178.129	5.396	45.661	13.560	242.746
30 -- 50	180.722	4.760	66.088	16.589	268.159
50 -- 100	126.418	3.601	50.310	10.226	190.555
100 ed oltre	40.882	1.420	21.760	9.155	73.217
TOTALE	1.240.984	54.771	307.110	84.930	1.687.795
CLASSI DI SAU (in ettari)					
Senza superficie	6.489	656	396	166	7.707
Meno di 1 ettaro	168.723	9.992	15.995	8.060	202.770
1 -- 2	79.846	4.581	9.538	3.749	97.714
2 -- 3	57.150	3.961	7.888	2.078	71.077
3 -- 5	76.711	4.585	13.129	3.639	98.064
5 -- 10	144.306	8.904	24.225	5.785	183.220
10 -- 20	249.058	10.335	66.126	16.148	341.667
20 -- 30	178.336	5.196	50.826	13.465	247.823
30 -- 50	157.217	4.081	63.295	14.917	239.510
50 -- 100	98.344	1.670	42.732	9.518	152.264
100 ed oltre	24.804	810	12.960	7.405	45.979
TOTALE	1.240.984	54.771	307.110	84.930	1.687.795

Tavola 2.54 segue - Giornate di lavoro aziendale per categoria di manodopera familiare, classe di superficie totale, classe di superficie agricola utilizzata (SAU) e sesso

CLASSI DI SUPERFICIE TOTALE CLASSI DI SAU	Conduttore	FAMILIARI E PARENTI DEL CONDUTTORE			Totale
		Coniuge	Altri familiari del conduttore	Parenti del conduttore	
FEMMINE					
CLASSI DI SUPERFICIE TOTALE (in ettari)					
Senza superficie	350	1	-	-	351
Meno di 1 ettaro	14.576	11.892	2.319	851	29.638
1 -- 2	7.879	8.640	1.575	560	18.654
2 -- 3	6.855	5.566	1.276	259	13.956
3 -- 5	5.383	8.147	2.542	1.876	17.948
5 -- 10	9.776	13.833	4.274	384	28.267
10 -- 20	12.895	18.810	7.678	1.003	40.386
20 -- 30	7.511	13.909	3.795	910	26.125
30 -- 50	6.404	15.900	4.783	1.549	28.636
50 -- 100	5.287	10.233	5.527	610	21.657
100 ed oltre	2.031	5.081	3.113	280	10.505
TOTALE	78.947	112.012	36.882	8.282	236.123
CLASSI DI SAU (in ettari)					
Senza superficie	626	189	32	1	848
Meno di 1 ettaro	17.541	14.945	3.051	1.176	36.713
1 -- 2	8.261	8.728	1.541	394	18.924
2 -- 3	6.430	5.193	1.374	886	13.883
3 -- 5	5.340	8.715	2.434	1.172	17.661
5 -- 10	10.733	13.280	4.120	421	28.554
10 -- 20	12.754	19.664	7.969	1.093	41.480
20 -- 30	6.551	14.422	4.055	998	26.026
30 -- 50	5.120	14.253	5.551	1.261	26.185
50 -- 100	4.350	9.522	5.189	830	19.891
100 ed oltre	1.241	3.101	1.566	50	5.958
TOTALE	78.947	112.012	36.882	8.282	236.123

Tavola 2.55 - Giornate di lavoro aziendale per categoria di altra manodopera aziendale, classe di superficie totale, classe di superficie agricola utilizzata (SAU) e sesso

ALTRA MANODOPERA AZIENDALE					
CLASSI DI SUPERFICIE TOTALE CLASSI DI SAU	DIRIGENTI E IMPIEGATI		OPERAI E ASSIMILATI		Totale
	A tempo indeterminato	A tempo determinato	A tempo indeterminato	A tempo determinato	
TOTALE					
CLASSI DI SUPERFICIE TOTALE (in ettari)					
Senza superficie	-	-	-	30	30
Meno di 1 ettaro	180	951	471	7.117	8.719
1 -- 2	-	662	20	4.000	4.682
2 -- 3	90	1.076	60	2.992	4.218
3 -- 5	340	1.201	212	3.808	5.561
5 -- 10	1.987	1.406	13.024	8.631	25.048
10 -- 20	2.096	4.098	5.446	17.256	28.896
20 -- 30	821	1.292	2.853	9.778	14.744
30 -- 50	1.042	2.259	10.692	11.068	25.061
50 -- 100	274	4.175	9.890	18.768	33.107
100 ed oltre	14.875	6.968	67.934	54.854	144.631
TOTALE	21.705	24.088	110.602	138.302	294.697
CLASSI DI SAU (in ettari)					
Senza superficie	7.291	7.858	24.721	21.192	61.062
Meno di 1 ettaro	206	1.142	501	8.734	10.583
1 -- 2	20	646	40	4.412	5.118
2 -- 3	710	871	7.815	3.383	12.779
3 -- 5	843	1.067	1.370	3.364	6.644
5 -- 10	3.088	1.756	22.401	8.782	36.027
10 -- 20	1.897	3.518	5.171	17.805	28.391
20 -- 30	1.207	1.329	6.211	11.092	19.839
30 -- 50	1.563	2.497	10.124	29.725	43.909
50 -- 100	1.783	1.945	15.429	14.733	33.890
100 ed oltre	3.097	1.459	16.819	15.080	36.455
TOTALE	21.705	24.088	110.602	138.302	294.697
MASCHI					
CLASSI DI SUPERFICIE TOTALE (in ettari)					
Senza superficie	-	-	-	30	30
Meno di 1 ettaro	180	938	471	6.774	8.363
1 -- 2	-	662	20	3.685	4.367
2 -- 3	15	893	60	2.710	3.678
3 -- 5	330	1.191	162	3.128	4.811
5 -- 10	1.687	1.356	12.722	7.097	22.862
10 -- 20	2.092	3.167	4.150	16.151	25.560
20 -- 30	471	1.165	2.703	7.982	12.321
30 -- 50	1.042	1.927	10.442	8.972	22.383
50 -- 100	274	4.085	8.325	17.528	30.212
100 ed oltre	13.847	5.881	64.335	44.763	128.826
TOTALE	19.938	21.265	103.390	118.820	263.413
CLASSI DI SAU (in ettari)					
Senza superficie	7.208	6.771	23.861	15.202	53.042
Meno di 1 ettaro	206	1.129	501	8.254	10.090
1 -- 2	20	616	40	3.914	4.590
2 -- 3	635	718	7.815	3.011	12.179
3 -- 5	833	1.037	1.320	2.829	6.019
5 -- 10	2.788	1.555	20.309	7.243	31.895
10 -- 20	1.897	2.738	3.955	16.779	25.369
20 -- 30	857	1.202	6.211	8.461	16.731
30 -- 50	1.263	2.165	9.814	25.435	38.677
50 -- 100	1.783	1.875	12.865	13.823	30.346
100 ed oltre	2.448	1.459	16.699	13.869	34.475
TOTALE	19.938	21.265	103.390	118.820	263.413

Tavola 2.55 segue - Giornate di lavoro aziendale per categoria di altra manodopera aziendale, classe di superficie totale, classe di superficie agricola utilizzata (SAU) e sesso

ALTRA MANODOPERA AZIENDALE					
CLASSI DI SUPERFICIE TOTALE CLASSI DI SAU	DIRIGENTI E IMPIEGATI		OPERAI E ASSIMILATI		Totale
	A tempo indeterminato	A tempo determinato	A tempo indeterminato	A tempo determinato	
FEMMINE					
CLASSI DI SUPERFICIE TOTALE (in ettari)					
Senza superficie	-	-	-	-	-
Meno di 1 ettaro	-	13	-	343	356
1 -- 2	-	-	-	315	315
2 -- 3	75	183	-	282	540
3 -- 5	10	10	50	680	750
5 -- 10	300	50	302	1.534	2.186
10 -- 20	4	931	1.296	1.105	3.336
20 -- 30	350	127	150	1.796	2.423
30 -- 50	-	332	250	2.096	2.678
50 -- 100	-	90	1.565	1.240	2.895
100 ed oltre	1.028	1.087	3.599	10.091	15.805
TOTALE	1.767	2.823	7.212	19.482	31.284
CLASSI DI SAU (in ettari)					
Senza superficie	83	1.087	860	5.990	8.020
Meno di 1 ettaro	-	13	-	480	493
1 -- 2	-	30	-	498	528
2 -- 3	75	153	-	372	600
3 -- 5	10	30	50	535	625
5 -- 10	300	201	2.092	1.539	4.132
10 -- 20	-	780	1.216	1.026	3.022
20 -- 30	350	127	-	2.631	3.108
30 -- 50	300	332	310	4.290	5.232
50 -- 100	-	70	2.564	910	3.544
100 ed oltre	649	-	120	1.211	1.980
TOTALE	1.767	2.823	7.212	19.482	31.284

Tavola 2.56 - Aziende per categoria di manodopera familiare, forma di conduzione, zona altimetrica e sesso

		FAMILIARI E PARENTI DEL CONDUTTORE					
FORME DI CONDUZIONE ZONE ALTIMETRICHE	Conditore	CONIUGE		ALTRI FAMILIARI DEL CONDUTTORE		Parenti del conduttore	Totale
		Totale	Di cui che lavora in azienda	Totale	Di cui che lavorano in azienda		
TOTALE							
FORME DI CONDUZIONE							
Conduzione diretta del coltivatore	17.662	11.325	5.190	10.766	3.321	1.305	17.662
Con solo manodopera familiare	14.709	9.757	4.409	9.279	2.790	1.085	14.709
Con manodopera familiare prevalente	2.330	1.336	724	1.263	497	202	2.330
Con manodopera extrafamiliare prevalente	623	232	57	224	34	18	623
Conduzione con salariati	143	63	21	51	2	3	143
Conduzione a colonia parziaria appoderata	19	7	2	9	2	2	19
TOTALE	17.824	11.395	5.213	10.826	3.325	1.310	17.824
ZONE ALTIMETRICHE							
Montagna	-	-	-	-	-	-	-
Collina	8.636	5.182	2.399	5.065	1.551	677	8.636
Pianura	9.188	6.213	2.814	5.761	1.774	633	9.188
TOTALE	17.824	11.395	5.213	10.826	3.325	1.310	17.824
MASCHI							
FORME DI CONDUZIONE							
Conduzione diretta del coltivatore	14.230	1.324	1.100	7.930	2.835	1.199	16.625
Con solo manodopera familiare	12.058	1.146	961	6.904	2.440	1.013	14.095
Con manodopera familiare prevalente	1.820	140	125	887	374	171	2.106
Con manodopera extrafamiliare prevalente	352	38	14	139	21	15	424
Conduzione con salariati	86	14	7	30	2	2	103
Conduzione a colonia parziaria appoderata	15	1	-	7	2	2	17
TOTALE	14.331	1.339	1.107	7.967	2.839	1.203	16.745
ZONE ALTIMETRICHE							
Montagna	-	-	-	-	-	-	-
Collina	7.000	522	415	3.679	1.316	624	8.095
Pianura	7.331	817	692	4.288	1.523	579	8.650
TOTALE	14.331	1.339	1.107	7.967	2.839	1.203	16.745
FEMMINE							
FORME DI CONDUZIONE							
Conduzione diretta del coltivatore	3.432	10.001	4.090	6.961	887	248	14.912
Con solo manodopera familiare	2.651	8.611	3.448	5.975	684	192	12.508
Con manodopera familiare prevalente	510	1.196	599	823	187	51	1.907
Con manodopera extrafamiliare prevalente	271	194	43	163	16	5	497
Conduzione con salariati	57	49	14	36	-	1	113
Conduzione a colonia parziaria appoderata	4	6	2	5	1	-	12
TOTALE	3.493	10.056	4.106	7.002	888	249	15.037
ZONE ALTIMETRICHE							
Montagna	-	-	-	-	-	-	-
Collina	1.636	4.660	1.984	3.305	373	114	7.162
Pianura	1.857	5.396	2.122	3.697	515	135	7.875
TOTALE	3.493	10.056	4.106	7.002	888	249	15.037

Tavola 2.57 - Aziende per categoria di altra manodopera aziendale, forma di conduzione, zona altimetrica e sesso

	ALTRA MANODOPERA AZIENDALE				
FORME DI CONDUZIONE ZONE ALTIMETRICHE	DIRIGENTI E IMPIEGATI		OPERAI ED ASSIMILATI		Totale
	A tempo indeterminato	A tempo determinato	A tempo indeterminato	A tempo determinato	
TOTALE					
FORME DI CONDUZIONE					
Conduzione diretta del coltivatore	6	281	86	2.609	2.953
Con manodopera familiare prevalente	2	206	54	2.077	2.330
Con manodopera extrafamiliare prevalente	4	75	32	532	623
Conduzione con salariati	85	34	69	132	229
Conduzione a colonia parziaria appoderata	-	-	1	12	12
Altra forma di conduzione	-	-	-	2	2
TOTALE	91	315	156	2.755	3.196
ZONE ALTIMETRICHE					
Montagna	-	-	-	-	-
Collina	42	154	63	1.457	1.670
Pianura	49	161	93	1.298	1.526
TOTALE	91	315	156	2.755	3.196
MASCHI					
FORME DI CONDUZIONE					
Conduzione diretta del coltivatore	4	275	82	2.564	2.899
Con manodopera familiare prevalente	2	201	50	2.035	2.279
Con manodopera extrafamiliare prevalente	2	74	32	529	620
Conduzione con salariati	82	33	69	130	225
Conduzione a colonia parziaria appoderata	-	-	1	12	12
Altra forma di conduzione	-	-	-	2	2
TOTALE	86	308	152	2.708	3.138
ZONE ALTIMETRICHE					
Montagna	-	-	-	-	-
Collina	40	151	61	1.451	1.658
Pianura	46	157	91	1.257	1.480
TOTALE	86	308	152	2.708	3.138
FEMMINE					
FORME DI CONDUZIONE					
Conduzione diretta del coltivatore	2	17	5	208	231
Con manodopera familiare prevalente	-	12	5	143	160
Con manodopera extrafamiliare prevalente	2	5	-	65	71
Conduzione con salariati	13	8	16	29	61
Conduzione a colonia parziaria appoderata	-	-	-	3	3
Altra forma di conduzione	-	-	-	-	-
TOTALE	15	25	21	240	295
ZONE ALTIMETRICHE					
Montagna	-	-	-	-	-
Collina	7	10	6	56	77
Pianura	8	15	15	184	218
TOTALE	15	25	21	240	295

Tavola 2.58 - Giornate di lavoro aziendale per categoria di manodopera familiare, forma di conduzione, zona altimetrica e sesso

FORME DI CONDUZIONE		FAMILIARI E PARENTI DEL CONDUTTORE			Totale
ZONE ALTIMETRICHE	Conditore	Coniuge	Altri familiari del conduttore	Parenti del conduttore	
TOTALE					
FORME DI CONDUZIONE					
Conduzione diretta del coltivatore	1.315.433	165.944	343.111	92.780	1.917.268
Con solo manodopera familiare	1.097.388	140.918	291.472	74.917	1.604.695
Con manodopera familiare prevalente	201.826	23.425	48.139	16.707	290.097
Con manodopera extrafamiliare prevalente	16.219	1.601	3.500	1.156	22.476
Conduzione con salariati	3.745	828	151	312	5.036
Conduzione a colonia parziaria appoderata	753	11	730	120	1.614
Altra forma di conduzione	-	-	-	-	-
TOTALE	1.319.931	166.783	343.992	93.212	1.923.918
ZONE ALTIMETRICHE					
Montagna	-	-	-	-	-
Collina	626.185	66.814	120.411	25.355	838.765
Pianura	693.746	99.969	223.581	67.857	1.085.153
TOTALE	1.319.931	166.783	343.992	93.212	1.923.918
MASCHI					
FORME DI CONDUZIONE					
Conduzione diretta del coltivatore	1.236.783	54.370	306.479	84.508	1.682.140
Con solo manodopera familiare	1.033.864	49.243	263.216	68.931	1.415.254
Con manodopera familiare prevalente	189.155	4.886	40.686	14.756	249.483
Con manodopera extrafamiliare prevalente	13.764	241	2.577	821	17.403
Conduzione con salariati	3.471	401	151	302	4.325
Conduzione a colonia parziaria appoderata	730	-	480	120	1.330
Altra forma di conduzione	-	-	-	-	-
TOTALE	1.240.984	54.771	307.110	84.930	1.687.795
ZONE ALTIMETRICHE					
Montagna	-	-	-	-	-
Collina	589.850	26.380	108.724	23.179	748.133
Pianura	651.134	28.391	198.386	61.751	939.662
TOTALE	1.240.984	54.771	307.110	84.930	1.687.795
FEMMINE					
FORME DI CONDUZIONE					
Conduzione diretta del coltivatore	78.650	111.574	36.632	8.272	235.128
Con solo manodopera familiare	63.524	91.675	28.256	5.986	189.441
Con manodopera familiare prevalente	12.671	18.539	7.453	1.951	40.614
Con manodopera extrafamiliare prevalente	2.455	1.360	923	335	5.073
Conduzione con salariati	274	427	-	10	711
Conduzione a colonia parziaria appoderata	23	11	250	-	284
Altra forma di conduzione	-	-	-	-	-
TOTALE	78.947	112.012	36.882	8.282	236.123
ZONE ALTIMETRICHE					
Montagna	-	-	-	-	-
Collina	36.335	40.434	11.687	2.176	90.632
Pianura	42.612	71.578	25.195	6.106	145.491
TOTALE	78.947	112.012	36.882	8.282	236.123

Tavola 2.59 - Giornate di lavoro aziendale per categoria di altra manodopera aziendale, forma di conduzione, zona altimetrica e sesso

	ALTRA MANODOPERA AZIENDALE				
FORME DI CONDUZIONE	DIRIGENTI E IMPIEGATI		OPERAI ED ASSIMILATI		Totale
ZONE ALTIMETRICHE	A tempo indeterminato	A tempo determinato	A tempo indeterminato	A tempo determinato	
TOTALE					
FORME DI CONDUZIONE					
Conduzione diretta del coltivatore	1.240	13.758	19.646	76.962	111.606
Con manodopera familiare prevalente	470	6.630	8.498	41.347	56.945
Con manodopera extrafamiliare prevalente	770	7.128	11.148	35.615	54.661
Conduzione con salariati	20.465	10.330	90.936	58.311	180.042
Conduzione a colonia parziaria appoderata	-	-	20	3.009	3.029
Altra forma di conduzione	-	-	-	20	20
TOTALE	21.705	24.088	110.602	138.302	294.697
ZONE ALTIMETRICHE					
Montagna	-	-	-	-	-
Collina	8.506	11.640	41.801	57.560	119.507
Pianura	13.199	12.448	68.801	80.742	175.190
TOTALE	21.705	24.088	110.602	138.302	294.697
MASCHI					
FORME DI CONDUZIONE					
Conduzione diretta del coltivatore	640	12.881	18.835	68.403	100.759
Con manodopera familiare prevalente	470	6.050	7.687	37.765	51.972
Con manodopera extrafamiliare prevalente	170	6.831	11.148	30.638	48.787
Conduzione con salariati	19.298	8.384	84.535	49.003	161.220
Conduzione a colonia parziaria appoderata	-	-	20	1.394	1.414
Altra forma di conduzione	-	-	-	20	20
TOTALE	19.938	21.265	103.390	118.820	263.413
ZONE ALTIMETRICHE					
Montagna	-	-	-	-	-
Collina	8.161	10.016	38.576	50.881	107.634
Pianura	11.777	11.249	64.814	67.939	155.779
TOTALE	19.938	21.265	103.390	118.820	263.413
FEMMINE					
FORME DI CONDUZIONE					
Conduzione diretta del coltivatore	600	877	811	8.559	10.847
Con manodopera familiare prevalente	-	580	811	3.582	4.973
Con manodopera extrafamiliare prevalente	600	297	-	4.977	5.874
Conduzione con salariati	1.167	1.946	6.401	9.308	18.822
Conduzione a colonia parziaria appoderata	-	-	-	1.615	1.615
Altra forma di conduzione	-	-	-	-	-
TOTALE	1.767	2.823	7.212	19.482	31.284
ZONE ALTIMETRICHE					
Montagna	-	-	-	-	-
Collina	345	1.624	3.225	6.679	11.873
Pianura	1.422	1.199	3.987	12.803	19.411
TOTALE	1.767	2.823	7.212	19.482	31.284

Tavola 2.60 - Componenti della manodopera familiare per categoria, classe di superficie totale, classe di superficie agricola utilizzata (SAU) e sesso

		FAMILIARI E PARENTI DEL CONDUTTORE					
CLASSI DI SUPERFICIE TOTALE CLASSI DI SAU	Conduttore	CONIUGE		ALTRI FAMILIARI DEL CONDUTTORE		Parenti del conduttore	Totale
		Totale	Di cui che lavora in azienda	Totale	Di cui che lavorano in azienda		
TOTALE							
CLASSI DI SUPERFICIE TOTALE (in ettari)							
Senza superficie	12	4	3	9	1	-	25
Meno di 1 ettaro	7.049	4.495	1.880	7.202	1.086	576	19.322
1 -- 2	2.737	1.808	826	3.018	582	292	7.855
2 -- 3	1.332	872	420	1.533	334	156	3.893
3 -- 5	1.315	852	395	1.518	354	131	3.816
5 -- 10	1.509	985	476	1.793	408	127	4.414
10 -- 20	1.474	947	473	2.208	590	143	4.772
20 -- 30	869	526	262	1.396	369	101	2.892
30 -- 50	811	491	272	1.447	486	114	2.863
50 -- 100	545	301	149	963	344	71	1.880
100 ed oltre	171	114	57	301	121	47	633
TOTALE	17.824	11.395	5.213	21.388	4.675	1.758	52.365
CLASSI DI SAU (in ettari)							
Senza superficie	221	125	29	213	25	15	574
Meno di 1 ettaro	8.416	5.375	2.277	8.669	1.372	745	23.205
1 -- 2	2.210	1.477	716	2.534	534	227	6.448
2 -- 3	1.082	719	335	1.307	285	104	3.212
3 -- 5	1.079	689	332	1.201	275	117	3.086
5 -- 10	1.344	886	435	1.708	393	104	4.042
10 -- 20	1.468	912	444	2.236	602	150	4.766
20 -- 30	815	503	263	1.391	389	100	2.809
30 -- 50	680	401	231	1.231	456	97	2.409
50 -- 100	408	242	118	730	276	67	1.447
100 ed oltre	101	66	33	168	68	32	367
TOTALE	17.824	11.395	5.213	21.388	4.675	1.758	52.365
MASCHI							
CLASSI DI SUPERFICIE TOTALE (in ettari)							
Senza superficie	10	2	2	6	1	-	18
Meno di 1 ettaro	5.322	584	467	3.967	833	482	10.355
1 -- 2	2.184	189	159	1.624	436	231	4.228
2 -- 3	1.057	104	89	877	255	133	2.171
3 -- 5	1.079	90	74	823	265	100	2.092
5 -- 10	1.252	125	108	995	299	108	2.480
10 -- 20	1.261	119	100	1.167	464	119	2.666
20 -- 30	779	48	38	772	302	91	1.690
30 -- 50	735	42	37	816	401	94	1.687
50 -- 100	495	27	25	523	276	64	1.109
100 ed oltre	157	9	8	184	99	44	394
TOTALE	14.331	1.339	1.107	11.754	3.631	1.466	28.890
CLASSI DI SAU (in ettari)							
Senza superficie	162	22	14	107	21	14	305
Meno di 1 ettaro	6.432	647	525	4.754	1.042	620	12.453
1 -- 2	1.759	167	140	1.399	397	183	3.508
2 -- 3	867	91	78	734	225	82	1.774
3 -- 5	889	80	66	647	207	92	1.708
5 -- 10	1.109	133	116	953	292	88	2.283
10 -- 20	1.278	107	84	1.190	476	128	2.703
20 -- 30	743	44	40	765	325	87	1.639
30 -- 50	623	28	27	689	365	82	1.422
50 -- 100	377	14	12	404	222	59	854
100 ed oltre	92	6	5	112	59	31	241
TOTALE	14.331	1.339	1.107	11.754	3.631	1.466	28.890

Tavola 2.60 segue - Componenti della manodopera familiare per categoria, classe di superficie totale, classe di superficie agricola utilizzata (SAU) e sesso

		FAMILIARI E PARENTI DEL CONDUTTORE					
CLASSI DI SUPERFICIE TOTALE CLASSI DI SAU	Conduttore	CONIUGE		ALTRI FAMILIARI DEL CONDUTTORE		Parenti del conduttore	Totale
		Totale	Di cui che lavora in azienda	Totale	Di cui che lavorano in azienda		
		FEMMINE					
CLASSI DI SUPERFICIE TOTALE (in ettari)							
Senza superficie	2	2	1	3	-	-	7
Meno di 1 ettaro	1.727	3.911	1.413	3.235	253	94	8.967
1 -- 2	553	1.619	667	1.394	146	61	3.627
2 -- 3	275	768	331	656	79	23	1.722
3 -- 5	236	762	321	695	89	31	1.724
5 -- 10	257	860	368	798	109	19	1.934
10 -- 20	213	828	373	1.041	126	24	2.106
20 -- 30	90	478	224	624	67	10	1.202
30 -- 50	76	449	235	631	85	20	1.176
50 -- 100	50	274	124	440	68	7	771
100 ed oltre	14	105	49	117	22	3	239
TOTALE	3.493	10.056	4.106	9.634	1.044	292	23.475
CLASSI DI SAU (in ettari)							
Senza superficie	59	103	15	106	4	1	269
Meno di 1 ettaro	1.984	4.728	1.752	3.915	330	125	10.752
1 -- 2	451	1.310	576	1.135	137	44	2.940
2 -- 3	215	628	257	573	60	22	1.438
3 -- 5	190	609	266	554	68	25	1.378
5 -- 10	235	753	319	755	101	16	1.759
10 -- 20	190	805	360	1.046	126	22	2.063
20 -- 30	72	459	223	626	64	13	1.170
30 -- 50	57	373	204	542	91	15	987
50 -- 100	31	228	106	326	54	8	593
100 ed oltre	9	60	28	56	9	1	126
TOTALE	3.493	10.056	4.106	9.634	1.044	292	23.475

Tavola 2.61 - Persone per categoria di altra manodopera aziendale, classe di superficie totale, classe di superficie agricola utilizzata (SAU) e sesso

ALTRA MANODOPERA AZIENDALE					
CLASSI DI SUPERFICIE TOTALE CLASSI DI SAU	DIRIGENTI E IMPIEGATI		OPERAI ED ASSIMILATI		Totale
	A tempo indeterminato	A tempo determinato	A tempo indeterminato	A tempo determinato	
TOTALE					
CLASSI DI SUPERFICIE TOTALE (in ettari)					
Senza superficie	-	-	-	1	1
Meno di 1 ettaro	1	102	9	1.067	1.179
1 -- 2	-	50	2	574	626
2 -- 3	4	46	2	363	415
3 -- 5	3	40	13	308	364
5 -- 10	17	77	75	500	669
10 -- 20	15	57	35	559	666
20 -- 30	10	43	17	378	448
30 -- 50	11	35	64	375	485
50 -- 100	9	59	58	322	448
100 ed oltre	116	87	288	491	982
TOTALE	186	596	563	4.938	6.283
CLASSI DI SAU (in ettari)					
Senza superficie	78	85	98	231	492
Meno di 1 ettaro	5	127	12	1.351	1.495
1 -- 2	2	57	4	509	572
2 -- 3	6	42	28	312	388
3 -- 5	6	42	22	300	370
5 -- 10	21	62	98	436	617
10 -- 20	10	56	36	536	638
20 -- 30	12	39	33	394	478
30 -- 50	17	29	64	451	561
50 -- 100	10	34	79	283	406
100 ed oltre	19	23	89	135	266
TOTALE	186	596	563	4.938	6.283
MASCHI					
CLASSI DI SUPERFICIE TOTALE (in ettari)					
Senza superficie	-	-	-	1	1
Meno di 1 ettaro	1	98	9	999	1.107
1 -- 2	-	50	2	530	582
2 -- 3	2	39	2	336	379
3 -- 5	2	38	8	279	327
5 -- 10	16	74	73	419	582
10 -- 20	14	49	26	491	580
20 -- 30	8	37	16	304	365
30 -- 50	11	31	63	299	404
50 -- 100	9	51	46	279	385
100 ed oltre	104	71	272	398	845
TOTALE	167	538	517	4.335	5.557
CLASSI DI SAU (in ettari)					
Senza superficie	71	69	94	177	411
Meno di 1 ettaro	5	123	12	1.257	1.397
1 -- 2	2	55	4	471	532
2 -- 3	4	37	28	291	360
3 -- 5	5	38	17	267	327
5 -- 10	20	57	90	363	530
10 -- 20	10	50	27	472	559
20 -- 30	10	33	33	312	388
30 -- 50	16	25	62	364	467
50 -- 100	10	28	62	234	334
100 ed oltre	14	23	88	127	252
TOTALE	167	538	517	4.335	5.557

Tavola 2.61 segue - Persone per categoria di altra manodopera aziendale, classe di superficie totale, classe di superficie agricola utilizzata (SAU) e sesso

ALTRA MANODOPERA AZIENDALE					
CLASSI DI SUPERFICIE TOTALE CLASSI DI SAU	DIRIGENTI E IMPIEGATI		OPERAI ED ASSIMILATI		Totale
	A tempo indeterminato	A tempo determinato	A tempo indeterminato	A tempo determinato	
FEMMINE					
CLASSI DI SUPERFICIE TOTALE (in ettari)					
Senza superficie	-	-	-	-	-
Meno di 1 ettaro	-	4	-	68	72
1 -- 2	-	-	-	44	44
2 -- 3	2	7	-	27	36
3 -- 5	1	2	5	29	37
5 -- 10	1	3	2	81	87
10 -- 20	1	8	9	68	86
20 -- 30	2	6	1	74	83
30 -- 50	-	4	1	76	81
50 -- 100	-	8	12	43	63
100 ed oltre	12	16	16	93	137
TOTALE	19	58	46	603	726
CLASSI DI SAU (in ettari)					
Senza superficie	7	16	4	54	81
Meno di 1 ettaro	-	4	-	94	98
1 -- 2	-	2	-	38	40
2 -- 3	2	5	-	21	28
3 -- 5	1	4	5	33	43
5 -- 10	1	5	8	73	87
10 -- 20	-	6	9	64	79
20 -- 30	2	6	-	82	90
30 -- 50	1	4	2	87	94
50 -- 100	-	6	17	49	72
100 ed oltre	5	-	1	8	14
TOTALE	19	58	46	603	726

Tavola 2.62 - Persone per categoria di manodopera familiare, forma di conduzione, zona altimetrica e sesso

		FAMILIARI E PARENTI DEL CONDUTTORE					
FORME DI CONDUZIONE ZONE ALTIMETRICHE	Conduttore	CONIUGE		ALTRI FAMILIARI DEL CONDUTTORE		Parenti del conduttore	Totale
		Totale	Di cui che lavora in azienda	Totale	Di cui che lavorano in azienda		
TOTALE							
FORME DI CONDUZIONE							
Conduzione diretta del coltivatore	17.662	11.325	5.190	21.285	4.669	1.753	52.025
<i>Con solo manodopera familiare</i>	14.709	9.757	4.409	18.577	3.946	1.464	44.507
<i>Con manodopera familiare prevalente</i>	2.330	1.336	724	2.330	682	269	6.265
<i>Con manodopera extrafamiliare prevalente</i>	623	232	57	378	41	20	1.253
Conduzione con salariati	143	63	21	82	2	3	291
Conduzione a colonia parziaria appoderata	19	7	2	21	4	2	49
TOTALE	17.824	11.395	5.213	21.388	4.675	1.758	52.365
ZONE ALTIMETRICHE							
Montagna	-	-	-	-	-	-	-
Collina	8.636	5.182	2.399	9.919	2.063	857	24.594
Pianura	9.188	6.213	2.814	11.469	2.612	901	27.771
TOTALE	17.824	11.395	5.213	21.388	4.675	1.758	52.365
MASCHI							
FORME DI CONDUZIONE							
Conduzione diretta del coltivatore	14.230	1.324	1.100	11.705	3.626	1.462	28.721
<i>Con solo manodopera familiare</i>	12.058	1.146	961	10.286	3.127	1.237	24.727
<i>Con manodopera familiare prevalente</i>	1.820	140	125	1.245	475	210	3.415
<i>Con manodopera extrafamiliare prevalente</i>	352	38	14	174	24	15	579
Conduzione con salariati	86	14	7	36	2	2	138
Conduzione a colonia parziaria appoderata	15	1	-	13	3	2	31
TOTALE	14.331	1.339	1.107	11.754	3.631	1.466	28.890
ZONE ALTIMETRICHE							
Montagna	-	-	-	-	-	-	-
Collina	7.000	522	415	5.429	1.634	726	13.677
Pianura	7.331	817	692	6.325	1.997	740	15.213
TOTALE	14.331	1.339	1.107	11.754	3.631	1.466	28.890
FEMMINE							
FORME DI CONDUZIONE							
Conduzione diretta del coltivatore	3.432	10.001	4.090	9.580	1.043	291	23.304
<i>Con solo manodopera familiare</i>	2.651	8.611	3.448	8.291	819	227	19.780
<i>Con manodopera familiare prevalente</i>	510	1.196	599	1.085	207	59	2.850
<i>Con manodopera extrafamiliare prevalente</i>	271	194	43	204	17	5	674
Conduzione con salariati	57	49	14	46	-	1	153
Conduzione a colonia parziaria appoderata	4	6	2	8	1	-	18
TOTALE	3.493	10.056	4.106	9.634	1.044	292	23.475
ZONE ALTIMETRICHE							
Montagna	-	-	-	-	-	-	-
Collina	1.636	4.660	1.984	4.490	429	131	10.917
Pianura	1.857	5.396	2.122	5.144	615	161	12.558
TOTALE	3.493	10.056	4.106	9.634	1.044	292	23.475

Tavola 2.63 - Persone per categoria di altra manodopera aziendale, forma di conduzione, zona altimetrica e sesso

	ALTRA MANODOPERA AZIENDALE				
FORME DI CONDUZIONE ZONE ALTIMETRICHE	DIRIGENTI E IMPIEGATI		OPERAI ED ASSIMILATI		Totale
	A tempo indeterminato	A tempo determinato	A tempo indeterminato	A tempo determinato	
TOTALE					
FORME DI CONDUZIONE					
Conduzione diretta del coltivatore	7	464	112	4.249	4.832
Con manodopera familiare prevalente	2	335	60	3.247	3.644
Con manodopera extrafamiliare prevalente	5	129	52	1.002	1.188
Conduzione con salariati	179	132	450	656	1.417
Conduzione a colonia parziaria appoderata	-	-	1	31	32
Altra forma di conduzione	-	-	-	2	2
TOTALE	186	596	563	4.938	6.283
ZONE ALTIMETRICHE					
Montagna	-	-	-	-	-
Collina	85	275	195	2.059	2.614
Pianura	101	321	368	2.879	3.669
TOTALE	186	596	563	4.938	6.283
MASCHI					
FORME DI CONDUZIONE					
Conduzione diretta del coltivatore	4	432	105	3.759	4.300
Con manodopera familiare prevalente	2	309	53	2.905	3.269
Con manodopera extrafamiliare prevalente	2	123	52	854	1.031
Conduzione con salariati	163	106	411	554	1.234
Conduzione a colonia parziaria appoderata	-	-	1	20	21
Altra forma di conduzione	-	-	-	2	2
TOTALE	167	538	517	4.335	5.557
ZONE ALTIMETRICHE					
Montagna	-	-	-	-	-
Collina	78	245	179	1.944	2.446
Pianura	89	293	338	2.391	3.111
TOTALE	167	538	517	4.335	5.557
FEMMINE					
FORME DI CONDUZIONE					
Conduzione diretta del coltivatore	3	32	7	490	532
Con manodopera familiare prevalente	-	26	7	342	375
Con manodopera extrafamiliare prevalente	3	6	-	148	157
Conduzione con salariati	16	26	39	102	183
Conduzione a colonia parziaria appoderata	-	-	-	11	11
Altra forma di conduzione	-	-	-	-	-
TOTALE	19	58	46	603	726
ZONE ALTIMETRICHE					
Montagna	-	-	-	-	-
Collina	7	30	16	115	168
Pianura	12	28	30	488	558
TOTALE	19	58	46	603	726

Tavola 2.64 - Componenti la famiglia del conduttore per numero di componenti, classe di superficie agricola utilizzata (SAU) , classe di giornate di lavoro aziendale e sesso

CLASSI DI SAU CLASSI DI GIORNATE DI LAVORO AZIENDALE	NUMERO DI COMPONENTI							Totale
	1	2	3	4	5	6 ED OLTRE		
						Famiglie	Componenti	
TOTALE								
CLASSI DI SAU (in ettari)								
Senza superficie	60	134	111	156	75	3	23	559
Meno di 1 ettaro	1.830	5.202	4.659	6.396	3.515	130	858	22.460
1 -- 2	423	1.242	1.311	1.848	1.130	41	267	6.221
2 -- 3	191	602	657	920	610	19	128	3.108
3 -- 5	208	660	633	836	510	19	122	2.969
5 -- 10	223	744	774	1.180	830	30	187	3.938
10 -- 20	225	698	849	1.384	900	85	560	4.616
20 -- 30	106	320	489	856	590	54	348	2.709
30 -- 50	100	260	351	672	590	47	339	2.312
50 -- 100	54	148	237	464	275	30	202	1.380
100 ed oltre	18	34	60	88	90	6	45	335
TOTALE	3.438	10.044	10.131	14.800	9.115	464	3.079	50.607
CLASSI DI GIORNATE DI LAVORO AZIENDALE								
Meno di 50	2.469	8.160	8.322	12.457	7.639	180	2.353	41.400
50 -- 100	294	725	630	746	460	59	159	3.014
100 -- 200	236	461	481	590	375	58	169	2.312
200 -- 300	193	324	266	364	237	51	135	1.519
300 -- 500	246	374	432	643	404	116	263	2.362
500 -- 1000	-	-	-	-	-	-	-	-
1000 -- 2500	-	-	-	-	-	-	-	-
2500 ed oltre	-	-	-	-	-	-	-	-
TOTALE	3.438	10.044	10.131	14.800	9.115	464	3.079	50.607
MASCHI								
CLASSI DI SAU (in ettari)								
Senza superficie	38	68	56	80	37	3	12	291
Meno di 1 ettaro	1.088	2.577	2.418	3.388	1.882	130	480	11.833
1 -- 2	282	622	705	967	598	41	151	3.325
2 -- 3	137	302	353	494	332	19	74	1.692
3 -- 5	160	336	333	455	268	19	64	1.616
5 -- 10	185	382	427	630	460	30	111	2.195
10 -- 20	200	379	471	756	474	85	295	2.575
20 -- 30	98	190	274	466	317	54	207	1.552
30 -- 50	95	156	201	370	315	47	203	1.340
50 -- 100	49	89	138	258	151	30	110	795
100 ed oltre	16	20	37	49	59	6	29	210
TOTALE	2.348	5.121	5.413	7.913	4.893	464	1.736	27.424
CLASSI DI GIORNATE DI LAVORO AZIENDALE								
Meno di 50	1.433	3.495	3.842	5.944	3.655	180	1.149	19.518
50 -- 100	258	589	515	585	353	59	108	2.408
100 -- 200	224	372	405	450	292	58	112	1.855
200 -- 300	187	305	243	333	215	51	116	1.399
300 -- 500	246	360	408	601	378	116	251	2.244
500 -- 1000	-	-	-	-	-	-	-	-
1000 -- 2500	-	-	-	-	-	-	-	-
2500 ed oltre	-	-	-	-	-	-	-	-
TOTALE	2.348	5.121	5.413	7.913	4.893	464	1.736	27.424

Tavola 2.64 segue - Componenti la famiglia del conduttore per numero di componenti , classe di superficie agricola utilizzata (SAU), classe di giornate di lavoro aziendale e sesso

CLASSI DI SAU CLASSI DI GIORNATE DI LAVORO AZIENDALE	NUMERO DI COMPONENTI							Totale
	1	2	3	4	5	6 ED OLTRE		
						Famiglie	Componenti	
FEMMINE								
CLASSI DI SAU (in ettari)								
Senza superficie	22	66	55	76	38	3	11	268
Meno di 1 ettaro	742	2.625	2.241	3.008	1.633	130	378	10.627
1 -- 2	141	620	606	881	532	41	116	2.896
2 -- 3	54	300	304	426	278	19	54	1.416
3 -- 5	48	324	300	381	242	19	58	1.353
5 -- 10	38	362	347	550	370	30	76	1.743
10 -- 20	25	319	378	628	426	85	265	2.041
20 -- 30	8	130	215	390	273	54	141	1.157
30 -- 50	5	104	150	302	275	47	136	972
50 -- 100	5	59	99	206	124	30	92	585
100 ed oltre	2	14	23	39	31	6	16	125
TOTALE	1.090	4.923	4.718	6.887	4.222	464	1.343	23.183
CLASSI DI GIORNATE DI LAVORO AZIENDALE								
Meno di 50	1.036	4.665	4.480	6.513	3.984	180	1.204	21.882
50 -- 100	36	136	115	161	107	59	51	606
100 -- 200	12	89	76	140	83	58	57	457
200 -- 300	6	19	23	31	22	51	19	120
300 -- 500	-	14	24	42	26	116	12	118
500 -- 1000	-	-	-	-	-	-	-	-
1000 -- 2500	-	-	-	-	-	-	-	-
2500 ed oltre	-	-	-	-	-	-	-	-
TOTALE	1.090	4.923	4.718	6.887	4.222	464	1.343	23.183

Tavola 2.65 - Componenti la famiglia del conduttore per numero di componenti, forma di conduzione, zona altimetrica e sesso

FORME DI CONDUZIONE ZONE ALTIMETRICHE	NUMERO DI COMPONENTI							Totale
	1	2	3	4	5	6 ED OLTRE		
						Famiglie	Componenti	
TOTALE								
FORME DI CONDUZIONE								
Conduzione diretta del coltivatore	3.367	9.954	10.074	14.720	9.085	463	3.072	50.272
Con solo manodopera familiare	2.512	8.170	8.505	12.920	8.095	428	2.841	43.043
Con manodopera familiare prevalente	568	1.442	1.320	1.564	890	32	212	5.996
Con manodopera extrafamiliare prevalente	287	342	249	236	100	3	19	1.233
Conduzione con salariati	62	86	51	64	25	-	-	288
Conduzione a colonia parziaria appoderata	9	4	6	16	5	1	7	47
TOTALE	3.438	10.044	10.131	14.800	9.115	464	3.079	50.607
ZONE ALTIMETRICHE								
Montagna	-	-	-	-	-	-	-	-
Collina	1.845	5.054	4.791	6.404	4.250	216	1.393	23.737
Pianura	1.593	4.990	5.340	8.396	4.865	248	1.686	26.870
TOTALE	3.438	10.044	10.131	14.800	9.115	464	3.079	50.607
MASCHI								
FORME DI CONDUZIONE								
Conduzione diretta del coltivatore	2.313	5.081	5.383	7.871	4.880	463	1.731	27.259
Con solo manodopera familiare	1.827	4.211	4.568	6.949	4.347	428	1.588	23.490
Con manodopera familiare prevalente	370	713	702	811	477	32	132	3.205
Con manodopera extrafamiliare prevalente	116	157	113	111	56	3	11	564
Conduzione con salariati	29	37	28	31	11	-	-	136
Conduzione a colonia parziaria appoderata	6	3	2	11	2	1	5	29
TOTALE	2.348	5.121	5.413	7.913	4.893	464	1.736	27.424
ZONE ALTIMETRICHE								
Montagna	-	-	-	-	-	-	-	-
Collina	1.266	2.560	2.553	3.470	2.325	216	777	12.951
Pianura	1.082	2.561	2.860	4.443	2.568	248	959	14.473
TOTALE	2.348	5.121	5.413	7.913	4.893	464	1.736	27.424
FEMMINE								
FORME DI CONDUZIONE								
Conduzione diretta del coltivatore	1.054	4.873	4.691	6.849	4.205	463	1.341	23.013
Con solo manodopera familiare	685	3.959	3.937	5.971	3.748	428	1.253	19.553
Con manodopera familiare prevalente	198	729	618	753	413	32	80	2.791
Con manodopera extrafamiliare prevalente	171	185	136	125	44	3	8	669
Conduzione con salariati	33	49	23	33	14	-	-	152
Conduzione a colonia parziaria appoderata	3	1	4	5	3	1	2	18
TOTALE	1.090	4.923	4.718	6.887	4.222	464	1.343	23.183
ZONE ALTIMETRICHE								
Montagna	-	-	-	-	-	-	-	-
Collina	579	2.494	2.238	2.934	1.925	216	616	10.786
Pianura	511	2.429	2.480	3.953	2.297	248	727	12.397
TOTALE	1.090	4.923	4.718	6.887	4.222	464	1.343	23.183

Tavola 2.66 - Componenti la famiglia e parenti del conduttore con attività lavorativa esercitata esclusivamente o prevalentemente presso l'azienda o fuori l'azienda per settore di attività economica, classe di superficie agricola utilizzata (SAU) e forma di conduzione

CLASSI DI SAU FORME DI CONDUZIONE	Esclusivamente presso l'azienda	PREVALENTEMENTE PRESSO L'AZIENDA					Totale
		In agricoltura	Nell'industria	Nel commercio, pubblici esercizi e alberghi	Nei servizi (esclusa la Pubblica Ammin.)	Nella Pubblica Ammin.	
CONDUTTORE							
CLASSI DI SAU (in ettari)							
Senza superficie	156	-	-	-	-	-	-
Meno di 1 ettaro	6.017	-	1	-	-	-	1
1 -- 2	1.629	1	-	-	-	-	1
2 -- 3	833	2	-	-	1	-	3
3 -- 5	848	1	-	-	1	-	2
5 -- 10	1.132	9	-	2	1	1	13
10 -- 20	1.340	8	1	3	3	-	15
20 -- 30	765	8	-	3	1	-	12
30 -- 50	646	6	1	-	2	-	9
50 -- 100	386	3	1	-	4	-	8
100 ed oltre	94	-	-	2	-	-	2
TOTALE	13.846	38	4	10	13	1	66
FORME DI CONDUZIONE							
Conduzione diretta del coltivatore	13.718	38	3	10	13	1	65
Con solo manodopera familiare	11.344	31	3	6	10	1	51
Con manodopera familiare prevalente	1.865	7	-	4	2	-	13
Con manodopera extrafamiliare prevalente	509	-	-	-	1	-	1
Conduzione con salariati	114	-	1	-	-	-	1
Conduzione a colonia parziaria appoderata	14	-	-	-	-	-	-
TOTALE	13.846	38	4	10	13	1	66
CONIUGE							
CLASSI DI SAU (in ettari)							
Senza superficie	16	-	-	-	-	-	-
Meno di 1 ettaro	1.861	-	-	-	1	-	1
1 -- 2	577	-	-	-	-	-	-
2 -- 3	274	-	-	-	-	-	-
3 -- 5	285	-	-	1	1	-	2
5 -- 10	358	-	-	-	-	-	-
10 -- 20	386	-	-	-	-	-	-
20 -- 30	228	1	-	-	-	1	2
30 -- 50	220	-	-	-	-	-	-
50 -- 100	105	-	-	-	1	-	1
100 ed oltre	30	-	-	-	-	-	-
TOTALE	4.340	1	-	1	3	1	6
FORME DI CONDUZIONE							
Conduzione diretta del coltivatore	4.321	1	-	1	3	1	6
Con solo manodopera familiare	3.664	1	-	1	3	1	6
Con manodopera familiare prevalente	608	-	-	-	-	-	-
Con manodopera extrafamiliare prevalente	49	-	-	-	-	-	-
Conduzione con salariati	17	-	-	-	-	-	-
Conduzione a colonia parziaria appoderata	2	-	-	-	-	-	-
TOTALE	4.340	1	-	1	3	1	6

Tavola 2.66 segue - Componenti la famiglia e parenti del conduttore con attività lavorativa esercitata esclusivamente o prevalentemente presso l'azienda o fuori l'azienda per settore di attività economica, classe di superficie agricola utilizzata (SAU) e forma di conduzione

CLASSI DI SAU FORME DI CONDUZIONE	Esclusivamente presso l'azienda	PREVALENTEMENTE PRESSO L'AZIENDA					Totale
		In agricoltura	Nell'industria	Nel commercio, pubblici esercizi e alberghi	Nei servizi (esclusa la Pubblica Ammin.)	Nella Pubblica Ammin.	
ALTRI FAMILIARI CHE LAVORANO IN AZIENDA							
CLASSI DI SAU (in ettari)							
Senza superficie	12	-	-	-	-	-	-
Meno di 1 ettaro	814	-	-	-	-	-	-
1 -- 2	316	-	-	-	-	-	-
2 -- 3	185	-	-	-	-	-	-
3 -- 5	204	-	-	-	-	-	-
5 -- 10	299	-	-	-	-	1	1
10 -- 20	505	2	1	-	1	-	4
20 -- 30	344	2	-	-	-	-	2
30 -- 50	418	-	-	-	1	1	2
50 -- 100	253	1	-	-	-	-	1
100 ed oltre	59	-	-	-	-	-	-
TOTALE	3.409	5	1	-	2	2	10
FORME DI CONDUZIONE							
Conduzione diretta del coltivatore	3.405	5	1	-	2	2	10
Con solo manodopera familiare	2.851	5	1	-	1	2	9
Con manodopera familiare prevalente	526	-	-	-	1	-	1
Con manodopera extrafamiliare prevalente	28	-	-	-	-	-	-
Conduzione con salariati	1	-	-	-	-	-	-
Conduzione a colonia parziaria appoderata	3	-	-	-	-	-	-
TOTALE	3.409	5	1	-	2	2	10
PARENTI							
CLASSI DI SAU (in ettari)							
Senza superficie	6	-	-	-	-	-	-
Meno di 1 ettaro	349	-	-	-	-	-	-
1 -- 2	103	-	-	-	-	-	-
2 -- 3	39	-	-	-	-	-	-
3 -- 5	54	-	-	-	-	-	-
5 -- 10	51	1	-	-	-	1	2
10 -- 20	94	-	-	-	-	-	-
20 -- 30	85	1	-	1	-	-	2
30 -- 50	80	-	-	1	-	-	1
50 -- 100	55	-	-	-	-	-	-
100 ed oltre	30	-	-	-	-	-	-
TOTALE	946	2	-	2	-	1	5
FORME DI CONDUZIONE							
Conduzione diretta del coltivatore	942	2	-	2	-	1	5
Con solo manodopera familiare	772	1	-	2	-	1	4
Con manodopera familiare prevalente	158	-	-	-	-	-	-
Con manodopera extrafamiliare prevalente	12	1	-	-	-	-	1
Conduzione con salariati	2	-	-	-	-	-	-
Conduzione a colonia parziaria appoderata	2	-	-	-	-	-	-
TOTALE	946	2	-	2	-	1	5

Tavola 2.66 segue - Componenti la famiglia e parenti del conduttore con attività lavorativa esercitata esclusivamente o prevalentemente presso l'azienda o fuori l'azienda per settore di attività economica, classe di superficie agricola utilizzata (SAU) e forma di conduzione

CLASSI DI SAU FORME DI CONDUZIONE	PREVALENTEMENTE FUORI L'AZIENDA					Totale
	In agricoltura	Nell'industria	Nel commercio, pubblici esercizi e alberghi	Nei servizi (esclusa la Pubblica Ammin.)	Nella Pubblica Ammin.	
CONDUTTORE						
CLASSI DI SAU (in ettari)						
Senza superficie	5	19	11	17	13	65
Meno di 1 ettaro	188	604	370	625	611	2.398
1 -- 2	56	125	111	141	147	580
2 -- 3	29	63	35	52	67	246
3 -- 5	31	50	44	64	40	229
5 -- 10	29	34	46	47	43	199
10 -- 20	24	16	27	24	22	113
20 -- 30	5	9	8	6	10	38
30 -- 50	2	7	5	5	6	25
50 -- 100	1	1	1	7	4	14
100 ed oltre	-	1	-	2	2	5
TOTALE	370	929	658	990	965	3.912
FORME DI CONDUZIONE						
Conduzione diretta del coltivatore	368	923	649	981	958	3.879
Con solo manodopera familiare	333	842	544	818	777	3.314
Con manodopera familiare prevalente	31	66	88	120	147	452
Con manodopera extrafamiliare prevalente	4	15	17	43	34	113
Conduzione con salariati	2	6	9	5	6	28
Conduzione a colonia parziaria appoderata	-	-	-	4	1	5
TOTALE	370	929	658	990	965	3.912
CONIUGE						
CLASSI DI SAU (in ettari)						
Senza superficie	2	4	2	2	3	13
Meno di 1 ettaro	23	67	95	115	115	415
1 -- 2	8	18	33	30	50	139
2 -- 3	9	12	11	14	15	61
3 -- 5	4	9	9	11	12	45
5 -- 10	7	13	24	17	16	77
10 -- 20	2	11	10	17	18	58
20 -- 30	3	5	6	6	13	33
30 -- 50	-	-	2	4	5	11
50 -- 100	3	-	-	5	4	12
100 ed oltre	-	-	1	1	1	3
TOTALE	61	139	193	222	252	867
FORME DI CONDUZIONE						
Conduzione diretta del coltivatore	60	139	191	221	252	863
Con solo manodopera familiare	57	131	160	182	209	739
Con manodopera familiare prevalente	3	8	31	34	40	116
Con manodopera extrafamiliare prevalente	-	-	-	5	3	8
Conduzione con salariati	1	-	2	1	-	4
Conduzione a colonia parziaria appoderata	-	-	-	-	-	-
TOTALE	61	139	193	222	252	867

Tavola 2.66 segue - Componenti la famiglia e parenti del conduttore con attività lavorativa esercitata esclusivamente o prevalentemente presso l'azienda o fuori l'azienda per settore di attività economica, classe di superficie agricola utilizzata (SAU) e forma di conduzione

CLASSI DI SAU FORME DI CONDUZIONE	PREVALENTEMENTE FUORI L'AZIENDA					Totale
	In agricoltura	Nell'industria	Nel commercio, pubblici esercizi e alberghi	Nei servizi (esclusa la Pubblica Ammin.)	Nella Pubblica Ammin.	
ALTRI FAMILIARI CHE LAVORANO IN AZIENDA						
CLASSI DI SAU (in ettari)						
Senza superficie	1	1	2	7	2	13
Meno di 1 ettaro	65	148	121	137	87	558
1 -- 2	43	51	38	57	29	218
2 -- 3	19	21	17	21	22	100
3 -- 5	14	10	16	19	12	71
5 -- 10	19	24	17	18	15	93
10 -- 20	27	18	12	22	14	93
20 -- 30	18	9	5	10	1	43
30 -- 50	9	8	7	9	3	36
50 -- 100	3	6	4	7	2	22
100 ed oltre	3	-	1	2	3	9
TOTALE	221	296	240	309	190	1.256
FORME DI CONDUZIONE						
Conduzione diretta del coltivatore	221	296	240	308	189	1.254
Con solo manodopera familiare	199	272	202	264	149	1.086
Con manodopera familiare prevalente	22	23	36	36	38	155
Con manodopera extrafamiliare prevalente	-	1	2	8	2	13
Conduzione con salariati	-	-	-	-	1	1
Conduzione a colonia parziaria appoderata	-	-	-	1	-	1
TOTALE	221	296	240	309	190	1.256
PARENTI						
CLASSI DI SAU (in ettari)						
Senza superficie	2	5	-	1	1	9
Meno di 1 ettaro	63	88	65	91	89	396
1 -- 2	22	23	21	22	36	124
2 -- 3	11	9	9	20	16	65
3 -- 5	17	5	13	9	19	63
5 -- 10	16	8	4	14	9	51
10 -- 20	15	10	4	17	10	56
20 -- 30	3	2	1	3	4	13
30 -- 50	8	2	-	1	5	16
50 -- 100	5	2	1	1	3	12
100 ed oltre	1	-	-	-	1	2
TOTALE	163	154	118	179	193	807
FORME DI CONDUZIONE						
Conduzione diretta del coltivatore	163	154	118	178	193	806
Con solo manodopera familiare	138	140	104	146	160	688
Con manodopera familiare prevalente	22	14	12	31	32	111
Con manodopera extrafamiliare prevalente	3	-	2	1	1	7
Conduzione con salariati	-	-	-	1	-	1
Conduzione a colonia parziaria appoderata	-	-	-	-	-	-
TOTALE	163	154	118	179	193	807

Tavola 2.67 - Capi azienda per classe di superficie totale, titolo di studio e sesso

CLASSI DI SUPERFICIE TOTALE TITOLI DI STUDIO	CAPI AZIENDA				
	Conduttore	Coniuge	Familiare	Parente	Altra persona
TOTALE					
CLASSI DI SUPERFICIE TOTALE					
Senza superficie	11	1	-	-	-
Meno di 1 ettaro	6.679	148	130	92	2
1 -- 2	2.617	49	50	21	3
2 -- 3	1.272	21	24	15	2
3 -- 5	1.243	28	33	11	6
5 -- 10	1.425	40	28	16	12
10 -- 20	1.388	48	26	12	12
20 -- 30	832	15	15	7	10
30 -- 50	770	22	17	2	15
50 -- 100	523	10	10	2	18
100 ed oltre	166	3	2	-	55
TOTALE	16.926	385	335	178	135
TITOLI DI STUDIO					
Conseguito in scuole ad indirizzo agrario	309	7	20	5	23
<i>Laurea o diploma universitario</i>	72	1	1	1	18
<i>Diploma di scuola media superiore</i>	237	6	19	4	5
Conseguito in altri tipi di scuole	14.737	357	303	165	111
<i>Laurea o diploma universitario</i>	239	5	7	5	19
<i>Diploma di scuola media superiore</i>	1.272	46	45	26	51
<i>Licenza di scuola media inferiore</i>	4.759	119	178	74	27
<i>Licenza di scuola elementare</i>	8.467	187	73	60	14
Capi azienda privi di titolo di studio	1.880	21	12	8	1
TOTALE	16.926	385	335	178	135
Capi azienda che frequentano o hanno frequentato corsi professionali	959	13	18	11	36
MASCHI					
CLASSI DI SUPERFICIE TOTALE					
Senza superficie	10	1	-	-	-
Meno di 1 ettaro	5.222	132	117	88	2
1 -- 2	2.155	45	45	21	3
2 -- 3	1.032	18	18	14	1
3 -- 5	1.051	23	31	11	5
5 -- 10	1.224	35	24	14	12
10 -- 20	1.232	41	25	12	12
20 -- 30	762	11	14	7	10
30 -- 50	719	16	15	2	15
50 -- 100	486	9	10	2	17
100 ed oltre	155	3	1	-	53
TOTALE	14.048	334	300	171	130
TITOLI DI STUDIO					
Conseguito in scuole ad indirizzo agrario	272	6	19	4	23
<i>Laurea o diploma universitario</i>	62	1	1	1	18
<i>Diploma di scuola media superiore</i>	210	5	18	3	5
Conseguito in altri tipi di scuole	12.291	314	272	159	106
<i>Laurea o diploma universitario</i>	186	5	4	5	19
<i>Diploma di scuola media superiore</i>	969	41	36	24	48
<i>Licenza di scuola media inferiore</i>	4.127	109	169	72	25
<i>Licenza di scuola elementare</i>	7.009	159	63	58	14
Capi azienda privi di titolo di studio	1.485	14	9	8	1
TOTALE	14.048	334	300	171	130
Capi azienda che frequentano o hanno frequentato corsi professionali	902	13	16	11	34

Tavola 2.67 segue - Capi azienda per classe di superficie totale, titolo di studio e sesso

CLASSI DI SUPERFICIE TOTALE TITOLI DI STUDIO	CAPI AZIENDA				
	Conduttore	Coniuge	Familiare	Parente	Altra persona
FEMMINE					
CLASSI DI SUPERFICIE TOTALE					
Senza superficie	1	-	-	-	-
Meno di 1 ettaro	1.457	16	13	4	-
1 -- 2	462	4	5	-	-
2 -- 3	240	3	6	1	1
3 -- 5	192	5	2	-	1
5 -- 10	201	5	4	2	-
10 -- 20	156	7	1	-	-
20 -- 30	70	4	1	-	-
30 -- 50	51	6	2	-	-
50 -- 100	37	1	-	-	1
100 ed oltre	11	-	1	-	2
TOTALE	2.878	51	35	7	5
TITOLI DI STUDIO					
Conseguito in scuole ad indirizzo agrario	37	1	1	1	-
<i>Laurea o diploma universitario</i>	10	-	-	-	-
<i>Diploma di scuola media superiore</i>	27	1	1	1	-
Conseguito in altri tipi di scuole	2.446	43	31	6	5
<i>Laurea o diploma universitario</i>	53	-	3	-	-
<i>Diploma di scuola media superiore</i>	303	5	9	2	3
<i>Licenza di scuola media inferiore</i>	632	10	9	2	2
<i>Licenza di scuola elementare</i>	1.458	28	10	2	-
<i>Capi azienda privi di titolo di studio</i>	395	7	3	-	-
TOTALE	2.878	51	35	7	5
Capi azienda che frequentano o hanno frequentato corsi professionali	57	-	2	-	2

Tavola 2.68 - Giornate di lavoro dei capi azienda per classe di superficie totale, titolo di studio e sesso

CLASSI DI SUPERFICIE TOTALE TITOLI DI STUDIO	CAPI AZIENDA				
	Conduttore	Coniuge	Familiare	Parente	Altra persona
TOTALE					
CLASSI DI SUPERFICIE TOTALE					
Senza superficie	3.146	300	-	-	-
Meno di 1 ettaro	144.861	3.751	2.615	1.551	190
1 -- 2	91.668	2.280	1.233	463	40
2 -- 3	61.269	1.362	1.144	261	80
3 -- 5	83.021	1.887	2.612	757	408
5 -- 10	145.565	3.780	2.559	337	782
10 -- 20	230.763	6.222	4.473	1.366	1.101
20 -- 30	182.642	2.820	2.690	1.330	678
30 -- 50	183.638	3.010	3.450	310	1.678
50 -- 100	129.558	1.620	2.410	300	777
100 ed oltre	42.268	740	466	-	5.954
TOTALE	1.298.399	27.772	23.652	6.675	11.688
TITOLI DI STUDIO					
Conseguito in scuole ad indirizzo agrario	24.274	625	2.024	151	3.687
<i>Laurea o diploma universitario</i>	4.960	30	20	10	2.883
<i>Diploma di scuola media superiore</i>	19.314	595	2.004	141	804
Conseguito in altri tipi di scuole	1.180.180	25.382	21.213	6.099	7.991
<i>Laurea o diploma universitario</i>	7.005	85	243	180	471
<i>Diploma di scuola media superiore</i>	67.113	1.641	2.710	865	2.508
<i>Licenza di scuola media inferiore</i>	466.909	8.479	14.573	1.961	3.910
<i>Licenza di scuola elementare</i>	639.153	15.177	3.687	3.093	1.102
Capi azienda privi di titolo di studio	93.945	1.765	415	425	10
TOTALE	1.298.399	27.772	23.652	6.675	11.688
MASCHI					
CLASSI DI SUPERFICIE TOTALE					
Senza superficie	2.846	300	-	-	-
Meno di 1 ettaro	131.923	3.587	2.322	1.542	190
1 -- 2	84.658	2.048	1.185	463	40
2 -- 3	54.749	1.030	1.074	241	10
3 -- 5	78.221	1.649	2.599	757	398
5 -- 10	137.139	3.258	2.397	297	782
10 -- 20	220.353	5.856	4.293	1.366	1.101
20 -- 30	176.189	2.060	2.390	1.330	678
30 -- 50	178.791	2.470	3.185	310	1.678
50 -- 100	125.058	1.470	2.410	300	676
100 ed oltre	40.557	740	310	-	5.942
TOTALE	1.230.484	24.468	22.165	6.606	11.495
TITOLI DI STUDIO					
Conseguito in scuole ad indirizzo agrario	22.526	425	2.014	145	3.687
<i>Laurea o diploma universitario</i>	4.674	30	20	10	2.883
<i>Diploma di scuola media superiore</i>	17.852	395	1.994	135	804
Conseguito in altri tipi di scuole	1.117.935	22.346	20.006	6.036	7.798
<i>Laurea o diploma universitario</i>	6.339	85	220	180	471
<i>Diploma di scuola media superiore</i>	59.182	1.365	2.448	825	2.418
<i>Licenza di scuola media inferiore</i>	443.737	7.534	14.067	1.940	3.807
<i>Licenza di scuola elementare</i>	608.677	13.362	3.271	3.091	1.102
Capi azienda privi di titolo di studio	90.023	1.697	145	425	10
TOTALE	1.230.484	24.468	22.165	6.606	11.495

Tavola 2.68 segue - Giornate di lavoro dei capi azienda per classe di superficie totale, titolo di studio e sesso

CLASSI DI SUPERFICIE TOTALE TITOLI DI STUDIO	CAPI AZIENDA				
	Conduttore	Coniuge	Familiare	Parente	Altra persona
FEMMINE					
CLASSI DI SUPERFICIE TOTALE					
Senza superficie	300	-	-	-	-
Meno di 1 ettaro	12.938	164	293	9	-
1 -- 2	7.010	232	48	-	-
2 -- 3	6.520	332	70	20	70
3 -- 5	4.800	238	13	-	10
5 -- 10	8.426	522	162	40	-
10 -- 20	10.410	366	180	-	-
20 -- 30	6.453	760	300	-	-
30 -- 50	4.847	540	265	-	-
50 -- 100	4.500	150	-	-	101
100 ed oltre	1.711	-	156	-	12
TOTALE	67.915	3.304	1.487	69	193
TITOLI DI STUDIO					
Conseguito in scuole ad indirizzo agrario	1.748	200	10	6	-
<i>Laurea o diploma universitario</i>	286	-	-	-	-
<i>Diploma di scuola media superiore</i>	1.462	200	10	6	-
Conseguito in altri tipi di scuole	62.245	3.036	1.207	63	193
<i>Laurea o diploma universitario</i>	666	-	23	-	-
<i>Diploma di scuola media superiore</i>	7.931	276	262	40	90
<i>Licenza di scuola media inferiore</i>	23.172	945	506	21	103
<i>Licenza di scuola elementare</i>	30.476	1.815	416	2	-
Capi azienda privi di titolo di studio	3.922	68	270	-	-
TOTALE	67.915	3.304	1.487	69	193

Tavola 2.69 - Capi azienda per classe di età (in anni compiuti), classe di giornate di lavoro e sesso

CLASSI DI ETÀ' CLASSI DI GIORNATE DI LAVORO	CAPI AZIENDA				
	Conduttore	Coniuge	Familiare	Parente	Altra persona
TOTALE					
CLASSI DI ETÀ'					
Meno di 20	19	-	4	-	-
20 -- 24	81	-	13	1	-
25 -- 29	274	1	39	3	4
30 -- 34	524	6	44	9	6
35 -- 39	906	21	59	24	21
40 -- 44	1.246	33	48	26	27
45 -- 49	1.534	48	46	27	22
50 -- 54	1.742	74	28	26	24
55 -- 59	1.933	55	20	16	10
60 -- 64	2.202	42	12	21	11
65 ed oltre	6.465	105	22	25	10
TOTALE	16.926	385	335	178	135
CLASSI DI GIORNATE DI LAVORO					
Meno di 10	3.272	46	46	32	17
10 -- 20	3.338	75	85	61	48
20 -- 30	1.827	38	38	30	5
30 -- 50	2.143	55	47	26	5
50 -- 100	2.002	74	38	15	13
100 -- 200	1.432	52	35	4	20
200 -- 250	533	10	8	1	10
250 -- 300	611	11	12	-	5
300 ed oltre	1.768	24	26	9	12
TOTALE	16.926	385	335	178	135
MASCHI					
CLASSI DI ETÀ'					
Meno di 20	19	-	4	-	-
20 -- 24	77	-	13	1	-
25 -- 29	250	-	37	3	3
30 -- 34	471	3	40	9	6
35 -- 39	785	18	55	22	18
40 -- 44	1.063	28	45	25	27
45 -- 49	1.313	42	44	27	22
50 -- 54	1.477	65	21	25	23
55 -- 59	1.608	50	12	15	10
60 -- 64	1.839	35	9	19	11
65 ed oltre	5.146	93	20	25	10
TOTALE	14.048	334	300	171	130
CLASSI DI GIORNATE DI LAVORO					
Meno di 10	1.931	34	35	28	16
10 -- 20	2.535	68	69	61	46
20 -- 30	1.614	33	37	27	5
30 -- 50	1.973	50	47	26	5
50 -- 100	1.838	65	37	15	12
100 -- 200	1.324	44	31	4	19
200 -- 250	505	9	8	1	10
250 -- 300	598	11	11	-	5
300 ed oltre	1.730	20	25	9	12
TOTALE	14.048	334	300	171	130

Tavola 2.69 segue - Capi azienda per classe di età (in anni compiuti), classe di giornate di lavoro e sesso

CLASSI DI ETÀ' CLASSI DI GIORNATE DI LAVORO	CAPI AZIENDA				
	Conduttore	Coniuge	Familiare	Parente	Altra persona
FEMMINE					
CLASSI DI ETÀ'					
Meno di 20	-	-	-	-	-
20 -- 24	4	-	-	-	-
25 -- 29	24	1	2	-	1
30 -- 34	53	3	4	-	-
35 -- 39	121	3	4	2	3
40 -- 44	183	5	3	1	-
45 -- 49	221	6	2	-	-
50 -- 54	265	9	7	1	1
55 -- 59	325	5	8	1	-
60 -- 64	363	7	3	2	-
65 ed oltre	1.319	12	2	-	-
TOTALE	2.878	51	35	7	5
CLASSI DI GIORNATE DI LAVORO					
Meno di 10	1.341	12	11	4	1
10 -- 20	803	7	16	-	2
20 -- 30	213	5	1	3	-
30 -- 50	170	5	-	-	-
50 -- 100	164	9	1	-	1
100 -- 200	108	8	4	-	1
200 -- 250	28	1	-	-	-
250 -- 300	13	-	1	-	-
300 ed oltre	38	4	1	-	-
TOTALE	2.878	51	35	7	5

Tavola 2.70 - Giornate di lavoro dei capi azienda per classe di età (in anni compiuti), classe di giornate di lavoro e sesso

CLASSI DI ETÀ' CLASSI DI GIORNATE DI LAVORO	CAPI AZIENDA				
	Conduttore	Coniuge	Familiare	Parente	Altra persona
TOTALE					
CLASSI DI ETÀ'					
Meno di 20	3.276	-	510	-	-
20 -- 24	13.710	-	2.475	300	-
25 -- 29	51.061	10	4.466	310	554
30 -- 34	88.743	460	3.766	615	504
35 -- 39	117.758	646	4.735	653	1.088
40 -- 44	131.571	1.789	2.321	787	2.410
45 -- 49	136.235	2.936	1.545	1.258	2.122
50 -- 54	138.669	5.717	1.182	1.030	1.530
55 -- 59	156.592	5.260	772	305	633
60 -- 64	170.195	3.376	765	587	1.047
65 ed oltre	290.589	7.578	1.115	830	1.800
TOTALE	1.298.399	27.772	23.652	6.675	11.688
CLASSI DI GIORNATE DI LAVORO					
Meno di 10	11.311	175	191	164	64
10 -- 20	38.771	915	1.020	716	507
20 -- 30	38.335	770	785	640	107
30 -- 50	72.401	1.802	1.541	895	150
50 -- 100	123.512	4.700	2.427	860	834
100 -- 200	186.797	6.783	4.768	500	2.737
200 -- 250	110.487	2.115	1.620	200	2.225
250 -- 300	160.770	2.935	3.120	-	1.372
300 ed oltre	556.015	7.577	8.180	2.700	3.692
TOTALE	1.298.399	27.772	23.652	6.675	11.688
MASCHI					
CLASSI DI ETÀ'					
Meno di 20	3.276	-	510	-	-
20 -- 24	13.367	-	2.475	300	-
25 -- 29	49.750	-	4.315	310	544
30 -- 34	86.672	40	3.549	615	504
35 -- 39	112.250	486	4.280	627	907
40 -- 44	123.463	1.173	2.241	767	2.410
45 -- 49	127.481	2.156	1.533	1.258	2.122
50 -- 54	129.357	5.210	1.146	1.029	1.528
55 -- 59	146.488	4.765	286	285	633
60 -- 64	163.083	3.271	735	585	1.047
65 ed oltre	275.297	7.367	1.095	830	1.800
TOTALE	1.230.484	24.468	22.165	6.606	11.495
CLASSI DI GIORNATE DI LAVORO					
Meno di 10	7.250	138	152	155	62
10 -- 20	29.981	840	818	716	487
20 -- 30	33.936	670	765	580	107
30 -- 50	66.835	1.652	1.541	895	150
50 -- 100	113.360	4.140	2.367	860	764
100 -- 200	172.905	5.863	4.152	500	2.636
200 -- 250	104.771	1.915	1.620	200	2.225
250 -- 300	157.405	2.935	2.870	-	1.372
300 ed oltre	544.041	6.315	7.880	2.700	3.692
TOTALE	1.230.484	24.468	22.165	6.606	11.495

Tavola 2.70 segue - Giornate di lavoro dei capi azienda per classe di età (in anni compiuti), classe di giornate di lavoro e sesso

CLASSI DI ETA' CLASSI DI GIORNATE DI LAVORO	CAPI AZIENDA				
	Conduttore	Coniuge	Familiare	Parente	Altra persona
FEMMINE					
CLASSI DI ETA'					
Meno di 20	-	-	-	-	-
20 -- 24	343	-	-	-	-
25 -- 29	1.311	10	151	-	10
30 -- 34	2.071	420	217	-	-
35 -- 39	5.508	160	455	26	181
40 -- 44	8.108	616	80	20	-
45 -- 49	8.754	780	12	-	-
50 -- 54	9.312	507	36	1	2
55 -- 59	10.104	495	486	20	-
60 -- 64	7.112	105	30	2	-
65 ed oltre	15.292	211	20	-	-
TOTALE	67.915	3.304	1.487	69	193
CLASSI DI GIORNATE DI LAVORO					
Meno di 10	4.061	37	39	9	2
10 -- 20	8.790	75	202	-	20
20 -- 30	4.399	100	20	60	-
30 -- 50	5.566	150	-	-	-
50 -- 100	10.152	560	60	-	70
100 -- 200	13.892	920	616	-	101
200 -- 250	5.716	200	-	-	-
250 -- 300	3.365	-	250	-	-
300 ed oltre	11.974	1.262	300	-	-
TOTALE	67.915	3.304	1.487	69	193

Tavola 2.71 - Aziende interessate al contoterzismo e relativo numero di giornate di lavoro secondo l'utilizzazione dei mezzi meccanici per classe di superficie totale e classe di superficie agricola utilizzata (SAU)

CLASSI DI SUPERFICIE TOTALE CLASSI DI SAU	AZIENDE CHE UTILIZZANO MEZZI MECCANICI						
	IN ALTRE AZIENDE AGRICOLE			IN AZIENDA E FORNITI DA			
	Totale	Di proprietà solo dell'azienda	In comproprietà	Totale	Altre aziende agricole	Organismi associativi	Imprese di esercizio e noleggio
AZIENDE							
CLASSI DI SUPERFICIE TOTALE (in ettari)							
Senza superficie	-	-	-	-	-	-	-
Meno di 1 ettaro	19	16	3	3.763	3.170	130	467
1 -- 2	8	6	2	1.466	1.281	44	150
2 -- 3	12	12	-	729	639	19	73
3 -- 5	12	12	-	754	682	13	65
5 -- 10	26	26	1	889	771	18	113
10 -- 20	47	44	3	838	720	25	105
20 -- 30	31	30	1	452	388	10	57
30 -- 50	47	42	5	431	351	19	65
50 -- 100	18	18	-	247	207	9	33
100 ed oltre	6	5	1	105	74	3	29
TOTALE	226	211	16	9.674	8.283	290	1.157
CLASSI DI SAU (in ettari)							
Senza superficie	-	-	-	41	29	-	12
Meno di 1 ettaro	20	17	3	4.566	3.845	154	571
1 -- 2	10	8	2	1.179	1.036	32	122
2 -- 3	12	12	-	614	543	14	60
3 -- 5	16	16	-	621	551	16	61
5 -- 10	28	28	1	789	693	15	92
10 -- 20	47	43	4	830	720	18	102
20 -- 30	36	33	3	425	364	16	48
30 -- 50	39	37	2	364	303	16	50
50 -- 100	15	14	1	187	153	8	27
100 ed oltre	3	3	-	58	46	1	12
TOTALE	226	211	16	9.674	8.283	290	1.157
GIORNATE DI LAVORO EFFETTUATE							
CLASSI DI SUPERFICIE TOTALE (in ettari)							
Senza superficie	-	-	-	-	-	-	-
Meno di 1 ettaro	218	208	10	7.168	5.052	749	1.367
1 -- 2	139	133	6	3.128	2.491	257	380
2 -- 3	452	452	-	1.770	1.459	104	207
3 -- 5	333	333	-	1.976	1.729	72	175
5 -- 10	470	460	10	2.838	2.420	75	343
10 -- 20	1.346	1.338	8	3.384	2.909	124	351
20 -- 30	671	667	4	1.981	1.708	44	229
30 -- 50	1.393	1.276	117	2.323	1.885	145	293
50 -- 100	535	535	-	1.627	1.416	45	166
100 ed oltre	295	245	50	1.092	667	12	413
TOTALE	5.852	5.647	205	27.287	21.736	1.627	3.924
CLASSI DI SAU (in ettari)							
Senza superficie	-	-	-	298	61	-	237
Meno di 1 ettaro	223	213	10	8.774	6.237	919	1.618
1 -- 2	214	208	6	2.635	2.213	154	268
2 -- 3	404	404	-	1.578	1.287	80	211
3 -- 5	395	395	-	1.815	1.583	78	154
5 -- 10	746	736	10	2.730	2.324	75	331
10 -- 20	1.094	1.082	12	3.332	2.889	75	368
20 -- 30	1.099	1.007	92	2.202	1.881	81	240
30 -- 50	956	931	25	2.096	1.714	117	265
50 -- 100	511	461	50	1.284	1.089	43	152
100 ed oltre	210	210	-	543	458	5	80
TOTALE	5.852	5.647	205	27.287	21.736	1.627	3.924

Tavola 2.72 - Aziende interessate al contoterzismo e relativo numero di giornate di lavoro secondo l'utilizzazione dei mezzi meccanici per forma di conduzione e zona altimetrica

FORME DI CONDUZIONE ZONE ALTIMETRICHE	AZIENDE CHE UTILIZZANO MEZZI MECCANICI						
	IN ALTRE AZIENDE AGRICOLE			IN AZIENDA E FORNITI DA			
	Totale	Di proprietà solo dell'azienda	In comproprietà	Totale	Altre aziende agricole	Organismi associativi	Imprese di esercizio e noleggio
AZIENDE							
FORME DI CONDUZIONE							
Conduzione diretta del coltivatore	223	208	16	9.483	8.127	286	1.126
<i>Con solo manodopera familiare</i>	180	165	16	7.412	6.306	225	922
<i>Con manodopera familiare prevalente</i>	40	40	-	1.657	1.445	52	170
<i>Con manodopera extrafamiliare prevalente</i>	3	3	-	414	376	9	34
Conduzione con salariati	3	3	-	174	141	4	29
Conduzione a colonia parziaria appoderata	-	-	-	17	15	-	2
Altra forma di conduzione	-	-	-	-	-	-	-
TOTALE	226	211	16	9.674	8.283	290	1.157
ZONE ALTIMETRICHE							
Montagna	-	-	-	-	-	-	-
Collina	135	126	9	4.569	3.509	215	888
Pianura	91	85	7	5.105	4.774	75	269
TOTALE	226	211	16	9.674	8.283	290	1.157
GIORNATE DI LAVORO EFFETTUATE							
FORME DI CONDUZIONE							
Conduzione diretta del coltivatore	5.722	5.517	205	26.004	20.922	1.571	3.511
<i>Con solo manodopera familiare</i>	4.432	4.227	205	19.007	15.125	1.228	2.654
<i>Con manodopera familiare prevalente</i>	1.222	1.222	-	5.385	4.440	283	662
<i>Con manodopera extrafamiliare prevalente</i>	68	68	-	1.612	1.357	60	195
Conduzione con salariati	130	130	-	1.177	723	56	398
Conduzione a colonia parziaria appoderata	-	-	-	106	91	-	15
Altra forma di conduzione	-	-	-	-	-	-	-
TOTALE	5.852	5.647	205	27.287	21.736	1.627	3.924
ZONE ALTIMETRICHE							
Montagna	-	-	-	-	-	-	-
Collina	2.940	2.765	175	12.868	8.857	1.186	2.825
Pianura	2.912	2.882	30	14.419	12.879	441	1.099
TOTALE	5.852	5.647	205	27.287	21.736	1.627	3.924

Tavola 2.73 - Aziende che utilizzano mezzi meccanici in altre aziende agricole e relative giornate di lavoro per classe di giornate di lavoro effettuate in altre aziende, classe di superficie agricola utilizzata (SAU) e classe di giornate di lavoro aziendale

CLASSI DI SAU	CLASSI DI GIORNATE DI LAVORO EFFETTUATE IN ALTRE AZIENDE								Totale
CLASSI DI GIORNATE DI LAVORO AZIENDALE	1 -- 2	3 -- 4	5 -- 9	10 -- 14	15 -- 19	20 -- 29	30 -- 49	50 ed oltre	
AZIENDE									
CLASSI DI SAU (in ettari)									
Meno di 1 ettaro	2	5	7	2	1	-	2	1	20
1 -- 2	2	-	1	2	1	-	2	2	10
2 -- 3	1	-	-	5	-	1	3	2	12
3 -- 5	4	-	-	3	2	2	1	4	16
5 -- 10	1	2	3	7	2	6	4	3	28
10 -- 20	2	3	4	15	1	9	6	7	47
20 -- 30	2	1	3	7	4	5	6	8	36
30 -- 50	3	3	2	6	5	7	8	5	39
50 -- 100	-	1	3	3	-	-	4	4	15
100 ed oltre	-	-	-	1	-	1	-	1	3
TOTALE	17	15	23	51	16	31	36	37	226
CLASSI DI GIORNATE DI LAVORO AZIENDALE									
Meno di 50	5	3	7	6	1	-	4	2	28
50 -- 100	-	3	2	4	1	-	5	-	15
100 -- 200	5	-	3	6	2	10	6	7	39
200 -- 300	3	1	3	15	3	8	7	6	46
300 -- 500	2	3	4	14	6	8	10	14	61
500 -- 1000	1	3	3	5	2	4	2	7	27
1000 -- 2500	1	1	1	1	1	1	2	1	9
2500 ed oltre	-	1	-	-	-	-	-	-	1
TOTALE	17	15	23	51	16	31	36	37	226
GIORNATE DI LAVORO EFFETTUATE IN ALTRE AZIENDE									
CLASSI DI SAU (in ettari)									
Meno di 1 ettaro	3	17	36	22	15	-	70	60	223
1 -- 2	2	-	5	20	17	-	70	100	214
2 -- 3	2	-	-	52	-	25	105	220	404
3 -- 5	7	-	-	30	33	45	30	250	395
5 -- 10	2	7	17	70	30	135	135	350	746
10 -- 20	4	10	25	150	15	185	185	520	1.094
20 -- 30	4	3	17	74	63	105	185	648	1.099
30 -- 50	5	10	14	62	75	145	250	395	956
50 -- 100	-	4	17	30	-	-	150	310	511
100 ed oltre	-	-	-	10	-	20	-	180	210
TOTALE	29	51	131	520	248	660	1.180	3.033	5.852
CLASSI DI GIORNATE DI LAVORO AZIENDALE									
Meno di 50	7	11	36	64	15	-	155	150	438
50 -- 100	-	9	12	40	15	-	155	-	231
100 -- 200	10	-	17	60	35	220	180	610	1.132
200 -- 300	5	4	16	154	48	170	235	405	1.037
300 -- 500	3	11	27	140	90	165	315	1.108	1.859
500 -- 1000	2	10	16	52	30	85	70	710	975
1000 -- 2500	2	3	7	10	15	20	70	50	177
2500 ed oltre	-	3	-	-	-	-	-	-	3
TOTALE	29	51	131	520	248	660	1.180	3.033	5.852

Tavola 2.74 - Aziende che utilizzano mezzi meccanici in altre aziende agricole e relative giornate di lavoro per classe di giornate di lavoro effettuate in altre aziende, forma di conduzione e zona altimetrica

FORME DI CONDUZIONE ZONE ALTIMETRICHE	CLASSI DI GIORNATE DI LAVORO EFFETTUATE IN ALTRE AZIENDE								Totale
	1 -- 2	3 -- 4	5 -- 9	10 -- 14	15 -- 19	20 -- 29	30 -- 49	50 ed oltre	
AZIENDE									
FORME DI CONDUZIONE									
Conduzione diretta del coltivatore	17	15	22	51	16	30	36	36	223
<i>Con solo manodopera familiare</i>	14	13	19	37	12	27	30	28	180
<i>Con manodopera familiare prevalente</i>	3	1	3	14	3	3	6	7	40
<i>Con manodopera extrafamiliare prevalente</i>	-	1	-	-	1	-	-	1	3
Conduzione con salariati	-	-	1	-	-	1	-	1	3
Conduzione a colonia parziaria appoderata	-	-	-	-	-	-	-	-	-
TOTALE	17	15	23	51	16	31	36	37	226
ZONE ALTIMETRICHE									
Montagna	-	-	-	-	-	-	-	-	-
Collina	10	10	16	33	9	17	23	17	135
Pianura	7	5	7	18	7	14	13	20	91
TOTALE	17	15	23	51	16	31	36	37	226
GIORNATE DI LAVORO EFFETTUATE IN ALTRE AZIENDE									
FORME DI CONDUZIONE									
Conduzione diretta del coltivatore	29	51	126	520	248	635	1.180	2.933	5.722
<i>Con solo manodopera familiare</i>	23	45	108	376	185	570	975	2.150	4.432
<i>Con manodopera familiare prevalente</i>	6	3	18	144	48	65	205	733	1.222
<i>Con manodopera extrafamiliare prevalente</i>	-	3	-	-	15	-	-	50	68
Conduzione con salariati	-	-	5	-	-	25	-	100	130
Conduzione a colonia parziaria appoderata	-	-	-	-	-	-	-	-	-
TOTALE	29	51	131	520	248	660	1.180	3.033	5.852
ZONE ALTIMETRICHE									
Montagna	-	-	-	-	-	-	-	-	-
Collina	16	34	91	338	138	350	745	1.228	2.940
Pianura	13	17	40	182	110	310	435	1.805	2.912
TOTALE	29	51	131	520	248	660	1.180	3.033	5.852

Tavola 2.75 - Aziende che utilizzano mezzi meccanici extraziendali e relative giornate di lavoro extraziendale, per classe di giornate di lavoro extraziendale, classe di superficie agricola utilizzata (SAU) e classe di giornate di lavoro aziendale

CLASSI DI SAU CLASSI DI GIORNATE DI LAVORO AZIENDALE	CLASSI DI GIORNATE DI LAVORO EXTRAZIENDALI								Totale
	1 -- 2	3 -- 4	5 -- 9	10 -- 14	15 -- 19	20 -- 29	30 -- 49	50 ed oltre	
AZIENDE									
CLASSI DI SAU (in ettari)									
Senza superficie	22	7	4	3	-	1	4	-	41
Meno di 1 ettaro	3.766	370	297	131	1	-	-	1	4.566
1 -- 2	882	172	94	29	-	1	1	-	1.179
2 -- 3	410	117	62	25	-	-	-	-	614
3 -- 5	379	120	90	28	2	1	1	-	621
5 -- 10	437	173	113	46	10	7	2	1	789
10 -- 20	407	191	143	57	18	8	5	1	830
20 -- 30	173	106	87	34	9	7	3	6	425
30 -- 50	125	87	92	29	13	6	10	2	364
50 -- 100	60	42	36	25	9	8	6	1	187
100 ed oltre	11	16	13	6	5	3	-	4	58
TOTALE	6.672	1.401	1.031	413	67	42	32	16	9.674
CLASSI DI GIORNATE DI LAVORO AZIENDALE									
Meno di 50	4.603	610	447	192	9	3	1	3	5.868
50 -- 100	826	206	139	45	2	5	3	1	1.227
100 -- 200	430	164	120	45	11	6	3	-	779
200 -- 300	255	109	79	37	7	5	2	-	494
300 -- 500	371	201	181	68	25	15	7	4	872
500 -- 1000	156	85	55	24	11	5	7	5	348
1000 -- 2500	29	26	8	2	2	2	4	3	76
2500 ed oltre	2	-	2	-	-	1	5	-	10
TOTALE	6.672	1.401	1.031	413	67	42	32	16	9.674
GIORNATE DI LAVORO EXTRAZIENDALE									
CLASSI DI SAU (in ettari)									
Senza superficie	23	22	23	30	-	20	180	-	298
Meno di 1 ettaro	4.451	1.186	1.759	1.312	16	-	-	50	8.774
1 -- 2	1.182	567	529	292	-	25	40	-	2.635
2 -- 3	582	386	358	252	-	-	-	-	1.578
3 -- 5	519	391	545	280	30	20	30	-	1.815
5 -- 10	621	574	663	464	156	142	60	50	2.730
10 -- 20	594	627	866	586	274	160	175	50	3.332
20 -- 30	279	371	519	342	141	150	100	300	2.202
30 -- 50	195	290	542	305	199	125	340	100	2.096
50 -- 100	93	142	222	258	135	161	223	50	1.284
100 ed oltre	17	53	76	62	75	60	-	200	543
TOTALE	8.556	4.609	6.102	4.183	1.026	863	1.148	800	27.287
CLASSI DI GIORNATE DI LAVORO AZIENDALE									
Meno di 50	5.613	1.987	2.646	1.928	142	67	30	150	12.563
50 -- 100	1.143	677	811	454	30	100	115	50	3.380
100 -- 200	587	550	694	460	169	125	95	-	2.680
200 -- 300	374	355	457	374	109	105	70	-	1.844
300 -- 500	550	669	1.114	701	377	301	240	200	4.152
500 -- 1000	238	283	317	242	169	105	255	250	1.859
1000 -- 2500	49	88	51	24	30	40	148	150	580
2500 ed oltre	2	-	12	-	-	20	195	-	229
TOTALE	8.556	4.609	6.102	4.183	1.026	863	1.148	800	27.287

Tavola. 2.76 - Aziende che utilizzano mezzi meccanici extraziendali e relative giornate di lavoro extraziendale per classe di giornate di lavoro extraziendale, forma di conduzione e zona altimetrica

FORME DI CONDUZIONE ZONE ALTIMETRICHE	CLASSI DI GIORNATE DI LAVORO EXTRAZIENDALE								Totale
	1 -- 2	3 -- 4	5 -- 9	10 -- 14	15 -- 19	20 -- 29	30 -- 49	50 ed oltre	
AZIENDE									
FORME DI CONDUZIONE									
Conduzione diretta del coltivatore	6.586	1.378	1.001	381	61	39	22	15	9.483
Con solo manodopera familiare	5.288	1.056	708	280	42	19	11	8	7.412
Con manodopera familiare prevalente	1.042	264	237	74	15	13	8	4	1.657
Con manodopera extrafamiliare prevalente	256	58	56	27	4	7	3	3	414
Conduzione con salariati	76	22	29	30	4	3	9	1	174
Conduzione a colonia parziaria appoderata	10	1	1	2	2	-	1	-	17
TOTALE	6.672	1.401	1.031	413	67	42	32	16	9.674
ZONE ALITIMETRICHE									
Montagna	-	-	-	-	-	-	-	-	-
Collina	3.132	615	556	207	22	17	12	8	4.569
Pianura	3.540	786	475	206	45	25	20	8	5.105
TOTALE	6.672	1.401	1.031	413	67	42	32	16	9.674
GIORNATE DI LAVORO EXTRAZIENDALE									
FORME DI CONDUZIONE									
Conduzione diretta del coltivatore	8.439	4.530	5.933	3.857	929	803	763	750	26.004
Con solo manodopera familiare	6.699	3.453	4.220	2.822	640	388	385	400	19.007
Con manodopera familiare prevalente	1.394	884	1.390	755	229	265	268	200	5.385
Con manodopera extrafamiliare prevalente	346	193	323	280	60	150	110	150	1.612
Conduzione con salariati	103	75	164	306	64	60	355	50	1.177
Conduzione a colonia parziaria appoderata	14	4	5	20	33	-	30	-	106
TOTALE	8.556	4.609	6.102	4.183	1.026	863	1.148	800	27.287
ZONE ALTIMETRICHE									
Montagna	-	-	-	-	-	-	-	-	-
Collina	3.917	2.019	3.323	2.094	336	346	433	400	12.868
Pianura	4.639	2.590	2.779	2.089	690	517	715	400	14.419
TOTALE	8.556	4.609	6.102	4.183	1.026	863	1.148	800	27.287

Tavola 2.77 - Aziende che utilizzano mezzi meccanici extraziendali e superficie lavorata secondo le principali operazioni effettuate per classe di superficie agricola utilizzata (SAU), forma di conduzione e zona altimetrica (superficie in ettari)

OPERAZIONI EFFETTUATE IN AZIENDA CON MEZZI EXTRAZIENDALI									
CLASSI DI SAU FORME DI CONDUZIONE ZONE ALTIMETRICHE	Totale	Affidamento completo	AFFIDAMENTO PARZIALE						
			Solo aratura	Solo semina	Solo raccolta meccanica	Aratura e semina	Aratura e raccolta meccanica	Semina e raccolta meccanica	Aratura, semina e raccolta meccanica
AZIENDE									
CLASSI DI SAU									
Senza superficie	41	10	-	-	-	-	-	-	-
Meno di 1 ettaro	4.566	1.847	1.088	3	15	6	-	-	-
1 -- 2	1.179	429	263	1	32	8	-	-	-
2 -- 3	614	212	116	3	35	7	-	-	-
3 -- 5	621	179	104	3	95	14	-	-	-
5 -- 10	789	229	74	3	187	34	-	1	1
10 -- 20	830	170	48	5	301	58	-	4	-
20 -- 30	425	91	14	2	174	34	-	-	-
30 -- 50	364	60	17	-	188	19	-	1	-
50 -- 100	187	16	11	2	107	12	-	-	-
100 ed oltre	58	6	1	-	34	2	-	-	-
TOTALE	9.674	3.249	1.736	22	1.168	194	-	6	1
FORME DI CONDUZIONE									
Conduzione diretta del coltivatore	9.483	3.170	1.716	22	1.144	193	-	6	1
Con solo manodopera familiare	7.412	2.586	1.263	17	847	165	-	4	1
Con manodopera familiare prevalente	1.657	419	379	5	266	25	-	2	-
Con manodopera extrafamiliare prevalente	414	165	74	-	31	3	-	-	-
Conduzione con salariati	174	72	19	-	21	1	-	-	-
Conduzione a colonia parziaria appoderata	17	7	1	-	3	-	-	-	-
TOTALE	9.674	3.249	1.736	22	1.168	194	-	6	1
ZONE ALTIMETRICHE									
Montagna	-	-	-	-	-	-	-	-	-
Collina	4.569	1.692	1.133	10	268	155	-	-	-
Pianura	5.105	1.557	603	12	900	39	-	6	1
TOTALE	9.674	3.249	1.736	22	1.168	194	-	6	1
SUPERFICIE LAVORATA									
CLASSI DI SAU									
Senza superficie	854,27	200,69	-	-	-	-	-	-	-
Meno di 1 ettaro	1.989,32	654,30	382,00	0,93	6,43	4,08	-	-	-
1 -- 2	1.604,98	498,69	217,61	0,72	28,06	12,73	-	-	-
2 -- 3	1.607,25	406,31	120,41	2,29	51,32	22,28	-	-	-
3 -- 5	2.322,97	517,16	129,35	4,63	232,18	58,29	-	-	-
5 -- 10	4.791,65	1.140,49	128,49	5,99	767,82	185,05	-	6,16	9,41
10 -- 20	8.841,24	1.519,83	158,79	23,85	2.800,64	479,30	-	53,72	-
20 -- 30	6.594,44	1.487,74	40,07	4,00	2.337,15	427,90	-	-	-
30 -- 50	7.525,15	1.550,28	95,91	-	3.201,82	392,27	-	88,12	-
50 -- 100	7.057,99	1.034,49	92,22	40,00	3.175,07	320,12	-	-	-
100 ed oltre	3.313,11	308,69	1,31	-	1.544,80	85,64	-	-	-
TOTALE	46.502,37	9.318,67	1.366,16	82,41	14.145,29	1.987,66	-	148,00	9,41
FORME DI CONDUZIONE									
Conduzione diretta del coltivatore	43.652,61	8.819,07	1.343,64	82,41	13.553,19	1.945,98	-	148,00	9,41
Con solo manodopera familiare	29.190,27	6.845,32	900,42	66,59	8.187,42	1.541,57	-	48,68	9,41
Con manodopera familiare prevalente	11.590,64	1.518,52	361,96	15,82	4.350,59	383,59	-	99,32	-
Con manodopera extrafamiliare prevalente	2.871,70	455,23	81,26	-	1.015,18	20,82	-	-	-
Conduzione con salariati	2.625,88	449,83	22,13	-	563,84	41,68	-	-	-
Conduzione a colonia parziaria appoderata	223,88	49,77	0,39	-	28,26	-	-	-	-
TOTALE	46.502,37	9.318,67	1.366,16	82,41	14.145,29	1.987,66	-	148,00	9,41
ZONE ALTIMETRICHE									
Montagna	-	-	-	-	-	-	-	-	-
Collina	18.690,69	5.317,81	896,20	28,80	2.782,09	1.482,71	-	-	-
Pianura	27.811,68	4.000,86	469,96	53,61	11.363,20	504,95	-	148,00	9,41
TOTALE	46.502,37	9.318,67	1.366,16	82,41	14.145,29	1.987,66	-	148,00	9,41

Tavola 2.78 - Aziende con attrezzature informatiche per classe di superficie agricola utilizzata (SAU) e forma di conduzione

CLASSI DI SAU FORME DI CONDUZIONE	AZIENDE CON ATTREZZATURE INFORMATICHE						
	Totale	Servizi amministrativi	Gestione coltivazione e/o allevamenti	Altre operazioni	UTILIZZO ABITUALE RETE INTERNET		
					Dispone di un sito proprio	Uso del commercio elettronico per la vendita di prodotti aziendali	Uso del commercio elettronico per l'acquisto di mezzi tecnici
CLASSI DI SAU (in ettari)							
Senza superficie	18	17	8	1	11	1	1
Meno di 1 ettaro	11	3	8	1	-	-	1
1 -- 2	6	1	3	-	1	1	1
2 -- 3	6	2	2	-	1	2	-
3 -- 5	14	6	8	1	3	2	1
5 -- 10	14	5	12	1	4	4	5
10 -- 20	39	11	28	-	6	5	2
20 -- 30	24	5	21	2	3	-	1
30 -- 50	30	5	29	2	3	1	1
50 -- 100	17	3	13	4	4	3	4
100 ed oltre	9	8	6	-	2	-	1
TOTALE	188	66	138	12	38	19	18
FORME DI CONDUZIONE							
Conduzione diretta del coltivatore	148	31	118	9	16	16	15
<i>Con solo manodopera familiare</i>	95	13	73	7	10	7	5
<i>Con manodopera familiare prevalente</i>	38	9	31	1	5	7	5
<i>Con manodopera extrafamiliare prevalente</i>	15	9	14	1	1	2	5
Conduzione con salariati	39	34	20	3	22	3	3
Conduzione a colonia parziaria appoderata	1	1	-	-	-	-	-
Altra forma di conduzione	-	-	-	-	-	-	-
TOTALE	188	66	138	12	38	19	18

Capitolo 3 – Dati provinciali (Universo CEE)

Tavola 3.1 - Aziende e relativa superficie totale per classe di superficie totale, forma di conduzione, titolo di possesso dei terreni e zona altimetrica (superficie in ettari) - TOTALE

FORME DI CONDUZIONE TITOLI DI POSSESSO DEI TERRENI	CLASSI DI SUPERFICIE TOTALE								Totale
	Meno di 1	1 -- 2	2 -- 5	5 -- 10	10 -- 20	20 -- 50	50 -- 100	100 ed oltre	
AZIENDE									
Solo in proprietà	3.095	1.802	1.732	861	671	563	152	37	8.913
Solo in affitto	40	31	52	47	47	57	10	3	287
Solo in uso gratuito	84	29	27	14	27	27	10	1	219
Parte in proprietà e parte in affitto	52	51	145	203	381	610	193	43	1.678
Parte in proprietà e parte in uso gratuito	62	63	50	50	31	31	5	4	296
Parte in affitto e parte in uso gratuito	2	-	3	7	13	17	5	1	48
Parte in proprietà, parte in affitto e parte in uso gratuito	1	4	8	8	24	47	11	1	104
Con solo manodopera familiare	3.336	1.980	2.017	1.190	1.194	1.352	386	90	11.545
Solo in proprietà	659	330	361	171	153	129	55	29	1.887
Solo in affitto	6	-	6	2	2	6	3	1	26
Solo in uso gratuito	6	1	2	-	2	6	2	2	21
Parte in proprietà e parte in affitto	6	10	22	33	47	124	56	19	317
Parte in proprietà e parte in uso gratuito	6	7	9	5	4	6	5	1	43
Parte in affitto e parte in uso gratuito	-	-	-	-	2	2	-	1	5
Parte in proprietà, parte in affitto e parte in uso gratuito	-	-	-	4	1	8	4	3	20
Con manodopera familiare prevalente	683	348	400	215	211	281	125	56	2.319
Solo in proprietà	233	99	89	55	42	22	11	9	560
Solo in affitto	-	-	-	-	1	1	2	-	4
Solo in uso gratuito	2	-	-	-	2	2	-	-	6
Parte in proprietà e parte in affitto	1	-	-	1	6	7	7	8	30
Parte in proprietà e parte in uso gratuito	1	1	3	2	1	2	2	1	13
Parte in affitto e parte in uso gratuito	-	-	-	1	1	-	1	-	3
Parte in proprietà, parte in affitto e parte in uso gratuito	-	-	-	-	-	1	-	1	2
Con manodopera extrafamiliare prevalente	237	100	92	59	53	35	23	19	618
Solo in proprietà	62	21	19	23	17	15	11	14	182
Solo in affitto	-	-	-	2	1	7	6	7	23
Solo in uso gratuito	-	-	1	1	-	-	1	4	7
Parte in proprietà e parte in affitto	1	-	1	-	2	1	1	6	12
Parte in proprietà e parte in uso gratuito	-	-	-	-	-	-	-	2	2
Parte in proprietà, parte in affitto e parte in uso gratuito	-	-	-	-	-	1	-	-	1
Conduzione con salariati	63	21	21	26	20	24	19	33	227
Solo in proprietà	2	2	5	4	2	-	-	-	15
Solo in affitto	-	-	-	-	-	1	1	-	2
Parte in proprietà e parte in affitto	-	-	-	-	-	-	1	1	2
Conduzione a colonia parziaria appoderata	2	2	5	4	2	1	2	1	19
Solo in proprietà	1	1	-	-	-	-	-	-	2
Altra forma di conduzione	1	1	-	-	-	-	-	-	2
Solo in proprietà	4.052	2.255	2.206	1.114	885	729	229	89	11.559
Solo in affitto	46	31	58	51	51	72	22	11	342
Solo in uso gratuito	92	30	30	15	31	35	13	7	253
Parte in proprietà e parte in affitto	60	61	168	237	436	742	258	77	2.039
Parte in proprietà e parte in uso gratuito	69	71	62	57	36	39	12	8	354
Parte in affitto e parte in uso gratuito	2	-	3	8	16	19	6	2	56
Parte in proprietà, parte in affitto e parte in uso gratuito	1	4	8	12	25	57	15	5	127
TOTALE	4.322	2.452	2.535	1.494	1.480	1.693	555	199	14.730

Tavola 3.1 segue - Aziende e relativa superficie totale per classe di superficie totale, forma di conduzione, titolo di possesso dei terreni e zona altimetrica (superficie in ettari) - COLLINA

FORME DI CONDUZIONE TITOLI DI POSSESSO DEI TERRENI	CLASSI DI SUPERFICIE TOTALE								Totale
	Meno di 1	1 -- 2	2 -- 5	5 -- 10	10 -- 20	20 -- 50	50 -- 100	100 ed oltre	
AZIENDE									
Solo in proprietà	1.552	839	752	389	335	325	86	24	4.302
Solo in affitto	23	14	16	17	26	24	8	3	131
Solo in uso gratuito	40	10	7	3	12	19	6	1	98
Parte in proprietà e parte in affitto	27	29	60	88	226	358	140	29	957
Parte in proprietà e parte in uso gratuito	20	32	20	22	18	21	3	3	139
Parte in affitto e parte in uso gratuito	1	-	-	1	6	9	2	1	20
Parte in proprietà, parte in affitto e parte in uso gratuito	1	1	4	4	13	34	5	1	63
Con solo manodopera familiare	1.664	925	859	524	636	790	250	62	5.710
Solo in proprietà	427	195	174	88	69	60	26	16	1.055
Solo in affitto	5	-	-	-	2	4	-	-	11
Solo in uso gratuito	5	1	1	-	1	-	1	2	11
Parte in proprietà e parte in affitto	5	5	12	11	20	41	29	8	131
Parte in proprietà e parte in uso gratuito	3	7	5	2	1	4	1	1	24
Parte in affitto e parte in uso gratuito	-	-	-	-	1	-	-	1	2
Parte in proprietà, parte in affitto e parte in uso gratuito	-	-	-	1	-	3	-	2	6
Con manodopera familiare prevalente	445	208	192	102	94	112	57	30	1.240
Solo in proprietà	115	41	48	29	27	7	8	6	281
Solo in affitto	-	-	-	-	-	1	-	-	1
Solo in uso gratuito	2	-	-	-	-	1	-	-	3
Parte in proprietà e parte in affitto	-	-	-	-	3	-	3	2	8
Parte in proprietà e parte in uso gratuito	-	-	1	-	-	1	1	-	3
Parte in affitto e parte in uso gratuito	-	-	-	-	-	-	1	-	1
Parte in proprietà, parte in affitto e parte in uso gratuito	-	-	-	-	-	-	-	-	-
Con manodopera extrafamiliare prevalente	117	41	49	29	30	10	13	8	297
Solo in proprietà	37	10	3	10	6	4	5	9	84
Solo in affitto	-	-	-	-	-	1	1	2	4
Solo in uso gratuito	-	-	-	-	-	-	-	3	3
Parte in proprietà e parte in affitto	-	-	-	-	-	-	-	3	3
Parte in proprietà e parte in uso gratuito	-	-	-	-	-	-	-	-	-
Parte in proprietà, parte in affitto e parte in uso gratuito	-	-	-	-	-	-	-	-	-
Conduzione con salariati	37	10	3	10	6	5	6	17	94
Solo in proprietà	2	1	-	-	-	-	-	-	3
Solo in affitto	-	-	-	-	-	-	-	-	-
Parte in proprietà e parte in affitto	-	-	-	-	-	-	1	-	1
Conduzione a colonia parziaria appoderata	2	1	-	-	-	-	1	-	4
Solo in proprietà	-	-	-	-	-	-	-	-	-
Altra forma di conduzione	-	-	-	-	-	-	-	-	-
Solo in proprietà	2.133	1.086	977	516	437	396	125	55	5.725
Solo in affitto	28	14	16	17	28	30	9	5	147
Solo in uso gratuito	47	11	8	3	13	20	7	6	115
Parte in proprietà e parte in affitto	32	34	72	99	249	399	173	42	1.100
Parte in proprietà e parte in uso gratuito	23	39	26	24	19	26	5	4	166
Parte in affitto e parte in uso gratuito	1	-	-	1	7	9	3	2	23
Parte in proprietà, parte in affitto e parte in uso gratuito	1	1	4	5	13	37	5	3	69
TOTALE	2.265	1.185	1.103	665	766	917	327	117	7.345

Tavola 3.1 segue - Aziende e relativa superficie totale per classe di superficie totale, forma di conduzione, titolo di possesso dei terreni e zona altimetrica (superficie in ettari) - PIANURA

FORME DI CONDUZIONE TITOLI DI POSSESSO DEI TERRENI	CLASSI DI SUPERFICIE TOTALE								Totale
	Meno di 1	1 -- 2	2 -- 5	5 -- 10	10 -- 20	20 -- 50	50 -- 100	100 ed oltre	
AZIENDE									
Solo in proprietà	1.543	963	980	472	336	238	66	13	4.611
Solo in affitto	17	17	36	30	21	33	2	-	156
Solo in uso gratuito	44	19	20	11	15	8	4	-	121
Parte in proprietà e parte in affitto	25	22	85	115	155	252	53	14	721
Parte in proprietà e parte in uso gratuito	42	31	30	28	13	10	2	1	157
Parte in affitto e parte in uso gratuito	1	-	3	6	7	8	3	-	28
Parte in proprietà, parte in affitto e parte in uso gratuito	-	3	4	4	11	13	6	-	41
Con solo manodopera familiare	1.672	1.055	1.158	666	558	562	136	28	5.835
Solo in proprietà	232	135	187	83	84	69	29	13	832
Solo in affitto	1	-	6	2	-	2	3	1	15
Solo in uso gratuito	1	-	1	-	1	6	1	-	10
Parte in proprietà e parte in affitto	1	5	10	22	27	83	27	11	186
Parte in proprietà e parte in uso gratuito	3	-	4	3	3	2	4	-	19
Parte in affitto e parte in uso gratuito	-	-	-	-	1	2	-	-	3
Parte in proprietà, parte in affitto e parte in uso gratuito	-	-	-	3	1	5	4	1	14
Con manodopera familiare prevalente	238	140	208	113	117	169	68	26	1.079
Solo in proprietà	118	58	41	26	15	15	3	3	279
Solo in affitto	-	-	-	-	1	-	2	-	3
Solo in uso gratuito	-	-	-	-	2	1	-	-	3
Parte in proprietà e parte in affitto	1	-	-	1	3	7	4	6	22
Parte in proprietà e parte in uso gratuito	1	1	2	2	1	1	1	1	10
Parte in affitto e parte in uso gratuito	-	-	-	1	1	-	-	-	2
Parte in proprietà, parte in affitto e parte in uso gratuito	-	-	-	-	-	1	-	1	2
Con manodopera extrafamiliare prevalente	120	59	43	30	23	25	10	11	321
Solo in proprietà	25	11	16	13	11	11	6	5	98
Solo in affitto	-	-	-	2	1	6	5	5	19
Solo in uso gratuito	-	-	1	1	-	-	1	1	4
Parte in proprietà e parte in affitto	1	-	1	-	2	1	1	3	9
Parte in proprietà e parte in uso gratuito	-	-	-	-	-	-	-	2	2
Parte in proprietà, parte in affitto e parte in uso gratuito	-	-	-	-	-	1	-	-	1
Conduzione con salariati	26	11	18	16	14	19	13	16	133
Solo in proprietà	-	1	5	4	2	-	-	-	12
Solo in affitto	-	-	-	-	-	1	1	-	2
Parte in proprietà e parte in affitto	-	-	-	-	-	-	-	1	1
Conduzione a colonia parziaria appoderata	-	1	5	4	2	1	1	1	15
Solo in proprietà	1	1	-	-	-	-	-	-	2
Altra forma di conduzione	1	1	-	-	-	-	-	-	2
Solo in proprietà	1.919	1.169	1.229	598	448	333	104	34	5.834
Solo in affitto	18	17	42	34	23	42	13	6	195
Solo in uso gratuito	45	19	22	12	18	15	6	1	138
Parte in proprietà e parte in affitto	28	27	96	138	187	343	85	35	939
Parte in proprietà e parte in uso gratuito	46	32	36	33	17	13	7	4	188
Parte in affitto e parte in uso gratuito	1	-	3	7	9	10	3	-	33
Parte in proprietà, parte in affitto e parte in uso gratuito	-	3	4	7	12	20	10	2	58
TOTALE	2.057	1.267	1.432	829	714	776	228	82	7.385

Tavola 3.1 segue - Aziende e relativa superficie totale per classe di superficie totale, forma di conduzione, titolo di possesso dei terreni e zona altimetrica (superficie in ettari) - TOTALE

FORME DI CONDUZIONE TITOLI DI POSSESSO DEI TERRENI	CLASSI DI SUPERFICIE TOTALE								Totale
	Meno di 1	1 -- 2	2 -- 5	5 -- 10	10 -- 20	20 -- 50	50 -- 100	100 ed oltre	
SUPERFICIE TOTALE									
Solo in proprietà	1.531,88	2.544,31	5.411,00	6.143,24	9.511,74	17.328,17	9.968,53	5.429,71	57.868,58
Solo in affitto	16,61	37,50	168,62	327,63	678,90	1.746,56	681,24	382,00	4.039,06
Solo in uso gratuito	32,71	40,49	81,84	103,53	375,86	764,35	585,78	136,08	2.120,64
Parte in proprietà e parte in affitto	32,33	72,94	493,73	1.505,78	5.723,32	19.103,78	13.250,78	5.884,45	46.067,11
Parte in proprietà e parte in uso gratuito	34,67	91,24	171,90	343,74	425,06	939,76	312,06	694,85	3.013,28
Parte in affitto e parte in uso gratuito	1,14	-	8,42	43,85	208,94	515,41	404,34	124,11	1.306,21
Parte in proprietà, parte in affitto e parte in uso gratuito	0,45	5,99	28,75	53,80	342,14	1.454,69	798,58	117,66	2.802,06
Con solo manodopera familiare	1.649,79	2.792,47	6.364,26	8.521,57	17.265,96	41.852,72	26.001,31	12.768,86	117.216,94
Solo in proprietà	314,48	475,84	1.113,75	1.184,53	2.189,23	4.112,18	3.797,57	4.312,94	17.500,52
Solo in affitto	1,86	-	17,99	17,68	28,27	169,50	229,68	103,00	567,98
Solo in uso gratuito	2,87	1,18	7,07	-	35,31	207,88	115,82	321,24	691,37
Parte in proprietà e parte in affitto	3,55	15,59	70,39	241,36	718,20	4.037,95	3.608,89	2.951,14	11.647,07
Parte in proprietà e parte in uso gratuito	3,33	10,47	35,75	33,80	62,44	175,95	326,02	240,85	888,61
Parte in affitto e parte in uso gratuito	-	-	-	-	30,62	53,21	-	154,22	238,05
Parte in proprietà, parte in affitto e parte in uso gratuito	-	-	-	33,88	19,30	312,42	311,98	476,72	1.154,30
Con manodopera familiare prevalente	326,09	503,08	1.244,95	1.511,25	3.083,37	9.069,09	8.389,96	8.560,11	32.687,90
Solo in proprietà	110,66	143,60	288,23	394,07	605,37	697,90	811,23	2.030,68	5.081,74
Solo in affitto	-	-	-	-	14,31	25,00	111,45	-	150,76
Solo in uso gratuito	1,29	-	-	-	34,26	54,91	-	-	90,46
Parte in proprietà e parte in affitto	0,33	-	-	8,02	88,90	252,91	535,72	1.328,38	2.214,26
Parte in proprietà e parte in uso gratuito	0,75	1,00	8,72	12,75	14,01	61,66	149,07	237,27	485,23
Parte in affitto e parte in uso gratuito	-	-	-	8,95	12,32	-	52,20	-	73,47
Parte in proprietà, parte in affitto e parte in uso gratuito	-	-	-	-	-	49,74	-	145,05	194,79
Con manodopera extrafamiliare prevalente	113,03	144,60	296,95	423,79	769,17	1.142,12	1.659,67	3.741,38	8.290,71
Solo in proprietà	26,18	30,58	62,99	162,54	250,39	457,69	787,00	10.200,24	11.977,61
Solo in affitto	-	-	-	15,67	14,70	253,07	438,63	2.863,43	3.585,50
Solo in uso gratuito	-	-	3,14	7,40	-	-	54,00	2.785,44	2.849,98
Parte in proprietà e parte in affitto	0,85	-	2,84	-	24,45	38,42	86,63	2.054,85	2.208,04
Parte in proprietà e parte in uso gratuito	-	-	-	-	-	-	-	1.255,41	1.255,41
Parte in proprietà, parte in affitto e parte in uso gratuito	-	-	-	-	-	33,30	-	-	33,30
Conduzione con salariati	27,03	30,58	68,97	185,61	289,54	782,48	1.366,26	19.159,37	21.909,84
Solo in proprietà	0,78	2,96	16,60	27,55	34,95	-	-	-	82,84
Solo in affitto	-	-	-	-	-	34,00	60,00	-	94,00
Parte in proprietà e parte in affitto	-	-	-	-	-	-	64,78	118,10	182,88
Conduzione a colonia parziaria appoderata	0,78	2,96	16,60	27,55	34,95	34,00	124,78	118,10	359,72
Solo in proprietà	0,64	1,00	-	-	-	-	-	-	1,64
Altra forma di conduzione	0,64	1,00	-	-	-	-	-	-	1,64
Solo in proprietà	1.984,62	3.198,29	6.892,57	7.911,93	12.591,68	22.595,94	15.364,33	21.973,57	92.512,93
Solo in affitto	18,47	37,50	186,61	360,98	736,18	2.228,13	1.521,00	3.348,43	8.437,30
Solo in uso gratuito	36,87	41,67	92,05	110,93	445,43	1.027,14	755,60	3.242,76	5.752,45
Parte in proprietà e parte in affitto	37,06	88,53	566,96	1.755,16	6.554,87	23.433,06	17.546,80	12.336,92	62.319,36
Parte in proprietà e parte in uso gratuito	38,75	102,71	216,37	390,29	501,51	1.177,37	787,15	2.428,38	5.642,53
Parte in affitto e parte in uso gratuito	1,14	-	8,42	52,80	251,88	568,62	456,54	278,33	1.617,73
Parte in proprietà, parte in affitto e parte in uso gratuito	0,45	5,99	28,75	87,68	361,44	1.850,15	1.110,56	739,43	4.184,45
TOTALE	2.117,36	3.474,69	7.991,73	10.669,77	21.442,99	52.880,41	37.541,98	44.347,82	180.466,75

Tavola 3.1 segue - Aziende e relativa superficie totale per classe di superficie totale, forma di conduzione, titolo di possesso dei terreni e zona altimetrica (superficie in ettari) - COLLINA

FORME DI CONDUZIONE TITOLI DI POSSESSO DEI TERRENI	CLASSI DI SUPERFICIE TOTALE								
	Meno di 1	1 -- 2	2 -- 5	5 -- 10	10 -- 20	20 -- 50	50 -- 100	100 ed oltre	Totale
SUPERFICIE TOTALE									
Solo in proprietà	776,80	1.173,12	2.358,36	2.805,58	4.719,09	10.156,83	5.778,55	3.676,25	31.444,58
Solo in affitto	10,31	15,41	57,02	130,62	372,58	749,56	514,43	382,00	2.231,93
Solo in uso gratuito	16,50	13,92	21,05	22,49	170,44	546,72	341,75	136,08	1.268,95
Parte in proprietà e parte in affitto	17,89	42,12	212,58	654,99	3.436,44	11.129,22	9.646,85	3.783,81	28.923,90
Parte in proprietà e parte in uso gratuito	12,81	46,41	67,71	159,10	249,99	652,39	189,71	576,71	1.954,83
Parte in affitto e parte in uso gratuito	0,60	-	-	5,32	94,05	261,45	124,90	124,11	610,43
Parte in proprietà, parte in affitto e parte in uso gratuito	0,45	1,20	15,11	24,18	193,72	1.013,99	350,69	117,66	1.717,00
Con solo manodopera familiare	835,36	1.292,18	2.731,83	3.802,28	9.236,31	24.510,16	16.946,88	8.796,62	68.151,62
Solo in proprietà	202,23	281,18	532,22	611,76	960,35	1.978,96	1.818,46	2.446,83	8.831,99
Solo in affitto	1,69	-	-	-	28,27	111,40	-	-	141,36
Solo in uso gratuito	2,27	1,18	4,47	-	16,49	-	58,57	321,24	404,22
Parte in proprietà e parte in affitto	3,38	7,49	35,03	81,09	303,10	1.371,63	1.918,81	1.406,70	5.127,23
Parte in proprietà e parte in uso gratuito	1,73	10,47	20,11	12,87	12,10	111,74	63,06	240,85	472,93
Parte in affitto e parte in uso gratuito	-	-	-	-	18,03	-	-	154,22	172,25
Parte in proprietà, parte in affitto e parte in uso gratuito	-	-	-	8,41	-	122,62	-	336,87	467,90
Con manodopera familiare prevalente	211,30	300,32	591,83	714,13	1.338,34	3.696,35	3.858,90	4.906,71	15.617,88
Solo in proprietà	53,71	57,51	159,57	212,74	377,71	255,39	564,41	1.424,88	3.105,92
Solo in affitto	-	-	-	-	-	25,00	-	-	25,00
Solo in uso gratuito	1,29	-	-	-	-	21,04	-	-	22,33
Parte in proprietà e parte in affitto	-	-	-	-	46,11	-	229,68	281,80	557,59
Parte in proprietà e parte in uso gratuito	-	-	2,10	-	-	28,49	81,00	-	111,59
Parte in affitto e parte in uso gratuito	-	-	-	-	-	-	52,20	-	52,20
Parte in proprietà, parte in affitto e parte in uso gratuito	-	-	-	-	-	-	-	-	-
Con manodopera extrafamiliare prevalente	55,00	57,51	161,67	212,74	423,82	329,92	927,29	1.706,68	3.874,63
Solo in proprietà	14,75	15,64	10,27	71,26	93,56	118,22	356,81	5.569,06	6.249,57
Solo in affitto	-	-	-	-	-	37,26	76,29	1.522,39	1.635,94
Solo in uso gratuito	-	-	-	-	-	-	-	2.672,24	2.672,24
Parte in proprietà e parte in affitto	-	-	-	-	-	-	-	837,32	837,32
Parte in proprietà e parte in uso gratuito	-	-	-	-	-	-	-	-	-
Parte in proprietà, parte in affitto e parte in uso gratuito	-	-	-	-	-	-	-	-	-
Conduzione con salariati	14,75	15,64	10,27	71,26	93,56	155,48	433,10	10.601,01	11.395,07
Solo in proprietà	0,78	1,90	-	-	-	-	-	-	2,68
Solo in affitto	-	-	-	-	-	-	-	-	-
Parte in proprietà e parte in affitto	-	-	-	-	-	-	64,78	-	64,78
Conduzione a colonia parziaria appoderata	0,78	1,90	-	-	-	-	64,78	-	67,46
Solo in proprietà	-	-	-	-	-	-	-	-	-
Altra forma di conduzione	-	-	-	-	-	-	-	-	-
Solo in proprietà	1.048,27	1.529,35	3.060,42	3.701,34	6.150,71	12.509,40	8.518,23	13.117,02	49.634,74
Solo in affitto	12,00	15,41	57,02	130,62	400,85	923,22	590,72	1.904,39	4.034,23
Solo in uso gratuito	20,06	15,10	25,52	22,49	186,93	567,76	400,32	3.129,56	4.367,74
Parte in proprietà e parte in affitto	21,27	49,61	247,61	736,08	3.785,65	12.500,85	11.860,12	6.309,63	35.510,82
Parte in proprietà e parte in uso gratuito	14,54	56,88	89,92	171,97	262,09	792,62	333,77	817,56	2.539,35
Parte in affitto e parte in uso gratuito	0,60	-	-	5,32	112,08	261,45	177,10	278,33	834,88
Parte in proprietà, parte in affitto e parte in uso gratuito	0,45	1,20	15,11	32,59	193,72	1.136,61	350,69	454,53	2.184,90
TOTALE	1.117,19	1.667,55	3.495,60	4.800,41	11.092,03	28.691,91	22.230,95	26.011,02	99.106,66

Tavola 3.1 segue - Aziende e relativa superficie totale per classe di superficie totale, forma di conduzione, titolo di possesso dei terreni e zona altimetrica (superficie in ettari) - PIANURA

FORME DI CONDUZIONE TITOLI DI POSSESSO DEI TERRENI	CLASSI DI SUPERFICIE TOTALE								
	Meno di 1	1 -- 2	2 -- 5	5 -- 10	10 -- 20	20 -- 50	50 -- 100	100 ed oltre	Totale
SUPERFICIE TOTALE									
<i>Solo in proprietà</i>	755,08	1.371,19	3.052,64	3.337,66	4.792,65	7.171,34	4.189,98	1.753,46	26.424,00
<i>Solo in affitto</i>	6,30	22,09	111,60	197,01	306,32	997,00	166,81	-	1.807,13
<i>Solo in uso gratuito</i>	16,21	26,57	60,79	81,04	205,42	217,63	244,03	-	851,69
<i>Parte in proprietà e parte in affitto</i>	14,44	30,82	281,15	850,79	2.286,88	7.974,56	3.603,93	2.100,64	17.143,21
<i>Parte in proprietà e parte in uso gratuito</i>	21,86	44,83	104,19	184,64	175,07	287,37	122,35	118,14	1.058,45
<i>Parte in affitto e parte in uso gratuito</i>	0,54	-	8,42	38,53	114,89	253,96	279,44	-	695,78
<i>Parte in proprietà, parte in affitto e parte in uso gratuito</i>	-	4,79	13,64	29,62	148,42	440,70	447,89	-	1.085,06
Con solo manodopera familiare	814,43	1.500,29	3.632,43	4.719,29	8.029,65	17.342,56	9.054,43	3.972,24	49.065,32
<i>Solo in proprietà</i>	112,25	194,66	581,53	572,77	1.228,88	2.133,22	1.979,11	1.866,11	8.668,53
<i>Solo in affitto</i>	0,17	-	17,99	17,68	-	58,10	229,68	103,00	426,62
<i>Solo in uso gratuito</i>	0,60	-	2,60	-	18,82	207,88	57,25	-	287,15
<i>Parte in proprietà e parte in affitto</i>	0,17	8,10	35,36	160,27	415,10	2.666,32	1.690,08	1.544,44	6.519,84
<i>Parte in proprietà e parte in uso gratuito</i>	1,60	-	15,64	20,93	50,34	64,21	262,96	-	415,68
<i>Parte in affitto e parte in uso gratuito</i>	-	-	-	-	12,59	53,21	-	-	65,80
<i>Parte in proprietà, parte in affitto e parte in uso gratuito</i>	-	-	-	25,47	19,30	189,80	311,98	139,85	686,40
Con manodopera familiare prevalente	114,79	202,76	653,12	797,12	1.745,03	5.372,74	4.531,06	3.653,40	17.070,02
<i>Solo in proprietà</i>	56,95	86,09	128,66	181,33	227,66	442,51	246,82	605,80	1.975,82
<i>Solo in affitto</i>	-	-	-	-	14,31	-	111,45	-	125,76
<i>Solo in uso gratuito</i>	-	-	-	-	34,26	33,87	-	-	68,13
<i>Parte in proprietà e parte in affitto</i>	0,33	-	-	8,02	42,79	252,91	306,04	1.046,58	1.656,67
<i>Parte in proprietà e parte in uso gratuito</i>	0,75	1,00	6,62	12,75	14,01	33,17	68,07	237,27	373,64
<i>Parte in affitto e parte in uso gratuito</i>	-	-	-	8,95	12,32	-	-	-	21,27
<i>Parte in proprietà, parte in affitto e parte in uso gratuito</i>	-	-	-	-	-	49,74	-	145,05	194,79
Con manodopera extrafamiliare prevalente	58,03	87,09	135,28	211,05	345,35	812,20	732,38	2.034,70	4.416,08
<i>Solo in proprietà</i>	11,43	14,94	52,72	91,28	156,83	339,47	430,19	4.631,18	5.728,04
<i>Solo in affitto</i>	-	-	-	15,67	14,70	215,81	362,34	1.341,04	1.949,56
<i>Solo in uso gratuito</i>	-	-	3,14	7,40	-	-	54,00	113,20	177,74
<i>Parte in proprietà e parte in affitto</i>	0,85	-	2,84	-	24,45	38,42	86,63	1.217,53	1.370,72
<i>Parte in proprietà e parte in uso gratuito</i>	-	-	-	-	-	-	-	1.255,41	1.255,41
<i>Parte in proprietà, parte in affitto e parte in uso gratuito</i>	-	-	-	-	-	33,30	-	-	33,30
Conduzione con salariati	12,28	14,94	58,70	114,35	195,98	627,00	933,16	8.558,36	10.514,77
<i>Solo in proprietà</i>	-	1,06	16,60	27,55	34,95	-	-	-	80,16
<i>Solo in affitto</i>	-	-	-	-	-	34,00	60,00	-	94,00
<i>Parte in proprietà e parte in affitto</i>	-	-	-	-	-	-	-	118,10	118,10
Conduzione a colonia parziaria appoderata	-	1,06	16,60	27,55	34,95	34,00	60,00	118,10	292,26
<i>Solo in proprietà</i>	0,64	1,00	-	-	-	-	-	-	1,64
Altra forma di conduzione	0,64	1,00	-	-	-	-	-	-	1,64
<i>Solo in proprietà</i>	936,35	1.668,94	3.832,15	4.210,59	6.440,97	10.086,54	6.846,10	8.856,55	42.878,19
<i>Solo in affitto</i>	6,47	22,09	129,59	230,36	335,33	1.304,91	930,28	1.444,04	4.403,07
<i>Solo in uso gratuito</i>	16,81	26,57	66,53	88,44	258,50	459,38	355,28	113,20	1.384,71
<i>Parte in proprietà e parte in affitto</i>	15,79	38,92	319,35	1.019,08	2.769,22	10.932,21	5.686,68	6.027,29	26.808,54
<i>Parte in proprietà e parte in uso gratuito</i>	24,21	45,83	126,45	218,32	239,42	384,75	453,38	1.610,82	3.103,18
<i>Parte in affitto e parte in uso gratuito</i>	0,54	-	8,42	47,48	139,80	307,17	279,44	-	782,85
<i>Parte in proprietà, parte in affitto e parte in uso gratuito</i>	-	4,79	13,64	55,09	167,72	713,54	759,87	284,90	1.999,55
TOTALE	1.000,17	1.807,14	4.496,13	5.869,36	10.350,96	24.188,50	15.311,03	18.336,80	81.360,09

Tavola 3.2 - Aziende e relativa superficie agricola utilizzata (SAU) per classe di superficie agricola utilizzata, forma di conduzione, titolo di possesso dei terreni e zona altimetrica (superficie in ettari) - TOTALE

FORME DI CONDUZIONE TITOLI DI POSSESSO DEI TERRENI	CLASSI DI SUPERFICIE AGRICOLA UTILIZZATA								Totale
	Meno di 1	1 -- 2	2 -- 5	5 -- 10	10 -- 20	20 -- 50	50 -- 100	100 ed oltre	
AZIENDE									
Solo in proprietà	3.894	1.657	1.431	749	616	495	101	21	8.964
Solo in affitto	67	20	56	53	52	49	10	-	307
Solo in uso gratuito	102	24	19	18	33	23	4	1	224
Parte in proprietà e parte in affitto	56	44	148	217	441	546	142	21	1.615
Parte in proprietà e parte in uso gratuito	81	43	51	45	35	22	2	3	282
Parte in affitto e parte in uso gratuito	3	-	5	6	17	14	3	1	49
Parte in proprietà, parte in affitto e parte in uso gratuito	3	2	9	11	26	38	8	-	97
Con solo manodopera familiare	4.206	1.790	1.719	1.099	1.220	1.187	270	47	11.538
Solo in proprietà	837	302	306	145	124	114	53	16	1.897
Solo in affitto	7	-	6	3	2	7	1	1	27
Solo in uso gratuito	7	-	2	-	2	7	1	2	21
Parte in proprietà e parte in affitto	6	11	26	30	51	125	48	11	308
Parte in proprietà e parte in uso gratuito	8	6	7	4	3	8	3	1	40
Parte in affitto e parte in uso gratuito	-	-	-	-	3	1	-	1	5
Parte in proprietà, parte in affitto e parte in uso gratuito	-	-	-	5	1	7	6	1	20
Con manodopera familiare prevalente	865	319	347	187	186	269	112	33	2.318
Solo in proprietà	288	84	71	43	36	21	8	9	560
Solo in affitto	-	-	-	-	2	-	2	-	4
Solo in uso gratuito	2	1	-	-	4	-	-	-	7
Parte in proprietà e parte in affitto	1	-	-	1	6	9	6	7	30
Parte in proprietà e parte in uso gratuito	1	1	1	2	2	1	2	1	11
Parte in affitto e parte in uso gratuito	-	-	-	1	1	1	-	-	3
Parte in proprietà, parte in affitto e parte in uso gratuito	-	-	-	-	-	1	-	1	2
Con manodopera extrafamiliare prevalente	292	86	72	47	51	33	18	18	617
Solo in proprietà	78	16	25	18	16	18	6	8	185
Solo in affitto	-	-	-	3	1	8	7	4	23
Solo in uso gratuito	-	-	2	1	-	3	1	-	7
Parte in proprietà e parte in affitto	1	-	1	-	2	1	2	4	11
Parte in proprietà, parte in affitto e parte in uso gratuito	-	-	-	-	-	1	-	-	1
Conduzione con salariati	79	16	28	22	19	31	16	16	227
Solo in proprietà	2	2	7	2	2	-	-	-	15
Solo in affitto	-	-	-	-	-	1	1	-	2
Parte in proprietà e parte in affitto	-	-	-	-	-	-	1	1	2
Conduzione a colonia parziaria appoderata	2	2	7	2	2	1	2	1	19
Solo in proprietà	1	1	-	-	-	-	-	-	2
Altra forma di conduzione	1	1	-	-	-	-	-	-	2
Solo in proprietà	5.100	2.062	1.840	957	794	648	168	54	11.623
Solo in affitto	74	20	62	59	57	65	21	5	363
Solo in uso gratuito	111	25	23	19	39	33	6	3	259
Parte in proprietà e parte in affitto	64	55	175	248	500	681	199	44	1.966
Parte in proprietà e parte in uso gratuito	90	50	59	51	40	31	7	5	333
Parte in affitto e parte in uso gratuito	3	-	5	7	21	16	3	2	57
Parte in proprietà, parte in affitto e parte in uso gratuito	3	2	9	16	27	47	14	2	120
TOTALE	5.445	2.214	2.173	1.357	1.478	1.521	418	115	14.721

Tavola 3.2 segue - Aziende e relativa superficie agricola utilizzata (SAU) per classe di superficie agricola utilizzata, forma di conduzione, titolo di possesso dei terreni e zona altimetrica (superficie in ettari) - COLLINA

FORME DI CONDUZIONE TITOLI DI POSSESSO DEI TERRENI	CLASSI DI SUPERFICIE AGRICOLA UTILIZZATA								Totale
	Meno di 1	1 -- 2	2 -- 5	5 -- 10	10 -- 20	10 -- 50	50 -- 100	100 ed oltre	
AZIENDE									
Solo in proprietà	1.981	768	588	345	291	280	57	14	4.324
Solo in affitto	36	8	17	20	29	23	8	-	141
Solo in uso gratuito	45	8	5	4	18	15	3	1	99
Parte in proprietà e parte in affitto	32	24	68	105	270	313	103	11	926
Parte in proprietà e parte in uso gratuito	31	23	23	23	20	14	2	2	138
Parte in affitto e parte in uso gratuito	1	-	2	1	8	7	1	1	21
Parte in proprietà, parte in affitto e parte in uso gratuito	1	-	6	6	17	23	4	-	57
Con solo manodopera familiare	2.127	831	709	504	653	675	178	29	5.706
Solo in proprietà	559	166	147	60	51	48	24	8	1.063
Solo in affitto	6	-	-	1	2	3	-	-	12
Solo in uso gratuito	6	-	1	-	1	1	-	2	11
Parte in proprietà e parte in affitto	5	6	15	7	23	41	20	6	123
Parte in proprietà e parte in uso gratuito	5	6	3	2	-	5	-	1	22
Parte in affitto e parte in uso gratuito	-	-	-	-	1	-	-	1	2
Parte in proprietà, parte in affitto e parte in uso gratuito	-	-	-	2	-	2	1	1	6
Con manodopera familiare prevalente	581	178	166	72	78	100	45	19	1.239
Solo in proprietà	149	30	39	25	19	8	5	6	281
Solo in affitto	-	-	-	-	1	-	-	-	1
Solo in uso gratuito	2	1	-	-	1	-	-	-	4
Parte in proprietà e parte in affitto	-	-	-	-	3	1	2	2	8
Parte in proprietà e parte in uso gratuito	-	-	-	-	1	-	1	-	2
Parte in affitto e parte in uso gratuito	-	-	-	-	-	1	-	-	1
Parte in proprietà, parte in affitto e parte in uso gratuito	-	-	-	-	-	-	-	-	-
Con manodopera extrafamiliare prevalente	151	31	39	25	25	10	8	8	297
Solo in proprietà	45	9	8	4	6	5	3	4	84
Solo in affitto	-	-	-	1	-	1	2	-	4
Solo in uso gratuito	-	-	1	-	-	2	-	-	3
Parte in proprietà e parte in affitto	-	-	-	-	-	-	1	2	3
Parte in proprietà, parte in affitto e parte in uso gratuito	-	-	-	-	-	-	-	-	-
Conduzione con salariati	45	9	9	5	6	8	6	6	94
Solo in proprietà	2	1	-	-	-	-	-	-	3
Solo in affitto	-	-	-	-	-	-	-	-	-
Parte in proprietà e parte in affitto	-	-	-	-	-	-	1	-	1
Conduzione a colonia parziaria appoderata	2	1	-	-	-	-	1	-	4
Solo in proprietà	-	-	-	-	-	-	-	-	-
Altra forma di conduzione	-	-	-	-	-	-	-	-	-
Solo in proprietà	2.736	974	782	434	367	341	89	32	5.755
Solo in affitto	42	8	17	22	32	27	10	-	158
Solo in uso gratuito	53	9	7	4	20	18	3	3	117
Parte in proprietà e parte in affitto	37	30	83	112	296	355	127	21	1.061
Parte in proprietà e parte in uso gratuito	36	29	26	25	21	19	3	3	162
Parte in affitto e parte in uso gratuito	1	-	2	1	9	8	1	2	24
Parte in proprietà, parte in affitto e parte in uso gratuito	1	-	6	8	17	25	5	1	63
TOTALE	2.906	1.050	923	606	762	793	238	62	7.340

Tavola 3.2 segue - Aziende e relativa superficie agricola utilizzata (SAU) per classe di superficie agricola utilizzata, forma di conduzione, titolo di possesso dei terreni e zona altimetrica (superficie in ettari) - PIANURA

FORME DI CONDUZIONE TITOLI DI POSSESSO DEI TERRENI	CLASSI DI SUPERFICIE AGRICOLA UTILIZZATA								Totale
	Meno di 1	1 -- 2	2 -- 5	5 -- 10	10 -- 20	20 -- 50	50 -- 100	100 ed oltre	
AZIENDE									
Solo in proprietà	1.913	889	843	404	325	215	44	7	4.640
Solo in affitto	31	12	39	33	23	26	2	-	166
Solo in uso gratuito	57	16	14	14	15	8	1	-	125
Parte in proprietà e parte in affitto	24	20	80	112	171	233	39	10	689
Parte in proprietà e parte in uso gratuito	50	20	28	22	15	8	-	1	144
Parte in affitto e parte in uso gratuito	2	-	3	5	9	7	2	-	28
Parte in proprietà, parte in affitto e parte in uso gratuito	2	2	3	5	9	15	4	-	40
Con solo manodopera familiare	2.079	959	1.010	595	567	512	92	18	5.832
Solo in proprietà	278	136	159	85	73	66	29	8	834
Solo in affitto	1	-	6	2	-	4	1	1	15
Solo in uso gratuito	1	-	1	-	1	6	1	-	10
Parte in proprietà e parte in affitto	1	5	11	23	28	84	28	5	185
Parte in proprietà e parte in uso gratuito	3	-	4	2	3	3	3	-	18
Parte in affitto e parte in uso gratuito	-	-	-	-	2	1	-	-	3
Parte in proprietà, parte in affitto e parte in uso gratuito	-	-	-	3	1	5	5	-	14
Con manodopera familiare prevalente	284	141	181	115	108	169	67	14	1.079
Solo in proprietà	139	54	32	18	17	13	3	3	279
Solo in affitto	-	-	-	-	1	-	2	-	3
Solo in uso gratuito	-	-	-	-	3	-	-	-	3
Parte in proprietà e parte in affitto	1	-	-	1	3	8	4	5	22
Parte in proprietà e parte in uso gratuito	1	1	1	2	1	1	1	1	9
Parte in affitto e parte in uso gratuito	-	-	-	1	1	-	-	-	2
Parte in proprietà, parte in affitto e parte in uso gratuito	-	-	-	-	-	1	-	1	2
Con manodopera extrafamiliare prevalente	141	55	33	22	26	23	10	10	320
Solo in proprietà	33	7	17	14	10	13	3	4	101
Solo in affitto	-	-	-	2	1	7	5	4	19
Solo in uso gratuito	-	-	1	1	-	1	1	-	4
Parte in proprietà e parte in affitto	1	-	1	-	2	1	1	2	8
Parte in proprietà, parte in affitto e parte in uso gratuito	-	-	-	-	-	1	-	-	1
Conduzione con salariati	34	7	19	17	13	23	10	10	133
Solo in proprietà	-	1	7	2	2	-	-	-	12
Solo in affitto	-	-	-	-	-	1	1	-	2
Parte in proprietà e parte in affitto	-	-	-	-	-	-	-	1	1
Conduzione a colonia parziaria appoderata	-	1	7	2	2	1	1	1	15
Solo in proprietà	1	1	-	-	-	-	-	-	2
Altra forma di conduzione	1	1	-	-	-	-	-	-	2
Solo in proprietà	2.364	1.088	1.058	523	427	307	79	22	5.868
Solo in affitto	32	12	45	37	25	38	11	5	205
Solo in uso gratuito	58	16	16	15	19	15	3	-	142
Parte in proprietà e parte in affitto	27	25	92	136	204	326	72	23	905
Parte in proprietà e parte in uso gratuito	54	21	33	26	19	12	4	2	171
Parte in affitto e parte in uso gratuito	2	-	3	6	12	8	2	-	33
Parte in proprietà, parte in affitto e parte in uso gratuito	2	2	3	8	10	22	9	1	57
TOTALE	2.539	1.164	1.250	751	716	728	180	53	7.381

Tavola 3.2 segue - Aziende e relativa superficie agricola utilizzata (SAU) per classe di superficie agricola utilizzata, forma di conduzione, titolo di possesso dei terreni e zona altimetrica (superficie in ettari) - TOTALE

FORME DI CONDUZIONE TITOLI DI POSSESSO DEI TERRENI	CLASSI DI SUPERFICIE AGRICOLA UTILIZZATA								Totale
	Meno di 1	1 -- 2	2 -- 5	5 -- 10	10 -- 20	20 -- 50	50 -- 100	100 ed oltre	
SUPERFICIE AGRICOLA UTILIZZATA									
Solo in proprietà	1.810,20	2.302,71	4.451,75	5.307,97	8.769,75	14.795,54	6.709,53	3.274,22	47.421,67
Solo in affitto	32,78	28,90	179,57	369,89	767,52	1.395,54	718,18	-	3.492,38
Solo in uso gratuito	37,09	33,22	56,91	129,54	464,46	654,04	215,37	110,08	1.700,71
Parte in proprietà e parte in affitto	32,89	66,04	510,18	1.609,57	6.482,14	16.510,97	9.473,78	2.736,38	37.421,95
Parte in proprietà e parte in uso gratuito	46,63	58,47	160,97	304,30	480,52	644,84	136,00	417,12	2.248,85
Parte in affitto e parte in uso gratuito	1,03	-	18,87	38,85	261,74	414,60	220,52	112,80	1.068,41
Parte in proprietà, parte in affitto e parte in uso gratuito	2,31	3,61	31,91	87,15	366,10	1.151,59	500,35	-	2.143,02
Con solo manodopera familiare	1.962,93	2.492,95	5.410,16	7.847,27	17.592,23	35.567,12	17.973,73	6.650,60	95.496,99
Solo in proprietà	375,04	422,81	942,55	1.009,83	1.778,32	3.600,56	3.615,11	2.283,20	14.027,42
Solo in affitto	1,76	-	16,02	24,13	29,45	215,71	81,70	100,00	468,77
Solo in uso gratuito	2,85	-	6,92	-	32,22	238,82	57,25	233,15	571,21
Parte in proprietà e parte in affitto	3,54	16,21	89,21	222,77	764,70	3.924,49	3.168,35	1.776,56	9.965,83
Parte in proprietà e parte in uso gratuito	4,30	8,03	26,61	27,63	44,04	266,03	205,38	129,19	711,21
Parte in affitto e parte in uso gratuito	-	-	-	-	47,99	30,97	-	124,52	203,48
Parte in proprietà, parte in affitto e parte in uso gratuito	-	-	-	41,68	18,80	242,15	457,13	145,85	905,61
Con manodopera familiare prevalente	387,49	447,05	1.081,31	1.326,04	2.715,52	8.518,73	7.584,92	4.792,47	26.853,53
Solo in proprietà	129,88	125,93	228,63	291,23	494,33	670,89	601,51	1.796,02	4.338,42
Solo in affitto	-	-	-	-	29,45	-	105,34	-	134,79
Solo in uso gratuito	0,59	1,40	-	-	69,40	-	-	-	71,39
Parte in proprietà e parte in affitto	0,27	-	-	8,02	79,62	305,66	417,59	1.086,26	1.897,42
Parte in proprietà e parte in uso gratuito	0,48	1,80	3,76	12,45	31,57	32,00	134,77	228,26	445,09
Parte in affitto e parte in uso gratuito	-	-	-	8,54	11,81	45,21	-	-	65,56
Parte in proprietà, parte in affitto e parte in uso gratuito	-	-	-	-	-	48,84	-	136,00	184,84
Con manodopera extrafamiliare prevalente	131,22	129,13	232,39	320,24	716,18	1.102,60	1.259,21	3.246,54	7.137,51
Solo in proprietà	29,52	22,28	82,92	124,66	219,09	536,61	411,47	3.157,77	4.584,32
Solo in affitto	-	-	-	20,60	14,70	265,28	497,17	838,93	1.636,68
Solo in uso gratuito	-	-	5,10	6,70	-	99,00	90,50	-	201,30
Parte in proprietà e parte in affitto	0,85	-	2,40	-	23,81	35,68	128,43	508,46	699,63
Parte in proprietà, parte in affitto e parte in uso gratuito	-	-	-	-	-	32,27	-	-	32,27
Conduzione con salariati	30,37	22,28	90,42	151,96	257,60	968,84	1.127,57	4.505,16	7.154,20
Solo in proprietà	0,76	2,92	24,35	15,68	34,88	-	-	-	78,59
Solo in affitto	-	-	-	-	-	26,00	59,00	-	85,00
Parte in proprietà e parte in affitto	-	-	-	-	-	-	55,23	106,29	161,52
Conduzione a colonia parziaria appoderata	0,76	2,92	24,35	15,68	34,88	26,00	114,23	106,29	325,11
Solo in proprietà	0,32	1,00	-	-	-	-	-	-	1,32
Altra forma di conduzione	0,32	1,00	-	-	-	-	-	-	1,32
Solo in proprietà	2.345,72	2.877,65	5.730,20	6.749,37	11.296,37	19.603,60	11.337,62	10.511,21	70.451,74
Solo in affitto	34,54	28,90	195,59	414,62	841,12	1.902,53	1.461,39	938,93	5.817,62
Solo in uso gratuito	40,53	34,62	68,93	136,24	566,08	991,86	363,12	343,23	2.544,61
Parte in proprietà e parte in affitto	37,55	82,25	601,79	1.840,36	7.350,27	20.776,80	13.243,38	6.213,95	50.146,35
Parte in proprietà e parte in uso gratuito	51,41	68,30	191,34	344,38	556,13	942,87	476,15	774,57	3.405,15
Parte in affitto e parte in uso gratuito	1,03	-	18,87	47,39	321,54	490,78	220,52	237,32	1.337,45
Parte in proprietà, parte in affitto e parte in uso gratuito	2,31	3,61	31,91	128,83	384,90	1.474,85	957,48	281,85	3.265,74
TOTALE	2.513,09	3.095,33	6.838,63	9.661,19	21.316,41	46.183,29	28.059,66	19.301,06	136.968,66

Tavola 3.2 segue - Aziende e relativa superficie agricola utilizzata (SAU) per classe di superficie agricola utilizzata, forma di conduzione, titolo di possesso dei terreni e zona altimetrica (superficie in ettari) - COLLINA

FORME DI CONDUZIONE TITOLI DI POSSESSO DEI TERRENI	CLASSI DI SUPERFICIE AGRICOLA UTILIZZATA								Totale
	Meno di 1	1 -- 2	2 -- 5	5 -- 10	10 -- 20	20 -- 50	50 -- 100	100 ed oltre	
SUPERFICIE AGRICOLA UTILIZZATA									
Solo in proprietà	931,91	1.053,86	1.828,50	2.454,46	4.091,62	8.202,15	3.851,08	2.301,09	24.714,67
Solo in affitto	18,00	10,09	53,67	142,56	411,98	653,67	552,88	-	1.842,85
Solo in uso gratuito	16,43	10,08	13,86	29,59	256,92	426,50	164,77	110,08	1.028,23
Parte in proprietà e parte in affitto	19,29	36,45	246,02	781,32	3.959,68	9.404,62	6.845,31	1.336,80	22.629,49
Parte in proprietà e parte in uso gratuito	18,92	31,43	70,71	164,45	272,96	438,02	136,00	308,43	1.440,92
Parte in affitto e parte in uso gratuito	0,30	-	8,95	8,30	123,58	193,46	61,70	112,80	509,09
Parte in proprietà, parte in affitto e parte in uso gratuito	0,97	-	21,27	44,44	243,49	668,53	260,52	-	1.239,22
Con solo manodopera familiare	1.005,82	1.141,91	2.242,98	3.625,12	9.360,23	19.986,95	11.872,26	4.169,20	53.404,47
Solo in proprietà	248,33	231,65	458,59	427,60	724,39	1.557,49	1.596,52	1.163,16	6.407,73
Solo in affitto	1,62	-	-	6,51	29,45	80,15	-	-	117,73
Solo in uso gratuito	2,25	-	4,32	-	13,65	31,56	-	233,15	284,93
Parte in proprietà e parte in affitto	3,37	9,18	51,28	54,25	336,99	1.316,02	1.340,40	1.018,08	4.129,57
Parte in proprietà e parte in uso gratuito	2,71	8,03	11,64	12,23	-	155,43	-	129,19	319,23
Parte in affitto e parte in uso gratuito	-	-	-	-	18,01	-	-	124,52	142,53
Parte in proprietà, parte in affitto e parte in uso gratuito	-	-	-	17,25	-	68,10	56,43	145,85	287,63
Con manodopera familiare prevalente	258,28	248,86	525,83	517,84	1.122,49	3.208,75	2.993,35	2.813,95	11.689,35
Solo in proprietà	66,45	44,49	121,47	171,72	249,56	290,35	363,04	1.229,56	2.536,64
Solo in affitto	-	-	-	-	16,00	-	-	-	16,00
Solo in uso gratuito	0,59	1,40	-	-	17,61	-	-	-	19,60
Parte in proprietà e parte in affitto	-	-	-	-	38,20	27,70	121,55	270,68	458,13
Parte in proprietà e parte in uso gratuito	-	-	-	-	17,56	-	67,00	-	84,56
Parte in affitto e parte in uso gratuito	-	-	-	-	-	45,21	-	-	45,21
Parte in proprietà, parte in affitto e parte in uso gratuito	-	-	-	-	-	-	-	-	-
Con manodopera extrafamiliare prevalente	67,04	45,89	121,47	171,72	338,93	363,26	551,59	1.500,24	3.160,14
Solo in proprietà	15,25	13,55	29,39	24,58	76,03	171,69	199,09	1.200,45	1.730,03
Solo in affitto	-	-	-	5,00	-	30,00	135,09	-	170,09
Solo in uso gratuito	-	-	2,00	-	-	60,00	-	-	62,00
Parte in proprietà e parte in affitto	-	-	-	-	-	-	59,51	254,54	314,05
Parte in proprietà, parte in affitto e parte in uso gratuito	-	-	-	-	-	-	-	-	-
Conduzione con salariati	15,25	13,55	31,39	29,58	76,03	261,69	393,69	1.454,99	2.276,17
Solo in proprietà	0,76	1,90	-	-	-	-	-	-	2,66
Solo in affitto	-	-	-	-	-	-	-	-	-
Parte in proprietà e parte in affitto	-	-	-	-	-	-	55,23	-	55,23
Conduzione a colonia parziaria appoderata	0,76	1,90	-	-	-	-	55,23	-	57,89
Solo in proprietà	-	-	-	-	-	-	-	-	-
Altra forma di conduzione	-	-	-	-	-	-	-	-	-
Solo in proprietà	1.262,70	1.345,45	2.437,95	3.078,36	5.141,60	10.221,68	6.009,73	5.894,26	35.391,73
Solo in affitto	19,62	10,09	53,67	154,07	457,43	763,82	687,97	-	2.146,67
Solo in uso gratuito	19,27	11,48	20,18	29,59	288,18	518,06	164,77	343,23	1.394,76
Parte in proprietà e parte in affitto	22,66	45,63	297,30	835,57	4.334,87	10.748,34	8.422,00	2.880,10	27.586,47
Parte in proprietà e parte in uso gratuito	21,63	39,46	82,35	176,68	290,52	593,45	203,00	437,62	1.844,71
Parte in affitto e parte in uso gratuito	0,30	-	8,95	8,30	141,59	238,67	61,70	237,32	696,83
Parte in proprietà, parte in affitto e parte in uso gratuito	0,97	-	21,27	61,69	243,49	736,63	316,95	145,85	1.526,85
TOTALE	1.347,15	1.452,11	2.921,67	4.344,26	10.897,68	23.820,65	15.866,12	9.938,38	70.588,02

Tavola 3.2 segue - Aziende e relativa superficie agricola utilizzata (SAU) per classe di superficie agricola utilizzata, forma di conduzione, titolo di possesso dei terreni e zona altimetrica (*superficie in ettari*) - PIANURA

FORME DI CONDUZIONE TITOLI DI POSSESSO DEI TERRENI	CLASSI DI SUPERFICIE AGRICOLA UTILIZZATA								Totale
	Meno di 1	1 -- 2	2 -- 5	5 -- 10	10 -- 20	20 -- 50	50 -- 100	100 ed oltre	
SUPERFICIE AGRICOLA UTILIZZATA									
Solo in proprietà	878,29	1.248,85	2.623,25	2.853,51	4.678,13	6.593,39	2.858,45	973,13	22.707,00
Solo in affitto	14,78	18,81	125,90	227,33	355,54	741,87	165,30	-	1.649,53
Solo in uso gratuito	20,66	23,14	43,05	99,95	207,54	227,54	50,60	-	672,48
Parte in proprietà e parte in affitto	13,60	29,59	264,16	828,25	2.522,46	7.106,35	2.628,47	1.399,58	14.792,46
Parte in proprietà e parte in uso gratuito	27,71	27,04	90,26	139,85	207,56	206,82	-	108,69	807,93
Parte in affitto e parte in uso gratuito	0,73	-	9,92	30,55	138,16	221,14	158,82	-	559,32
Parte in proprietà, parte in affitto e parte in uso gratuito	1,34	3,61	10,64	42,71	122,61	483,06	239,83	-	903,80
Con solo manodopera familiare	957,11	1.351,04	3.167,18	4.222,15	8.232,00	15.580,17	6.101,47	2.481,40	42.092,52
Solo in proprietà	126,71	191,16	483,96	582,23	1.053,93	2.043,07	2.018,59	1.120,04	7.619,69
Solo in affitto	0,14	-	16,02	17,62	-	135,56	81,70	100,00	351,04
Solo in uso gratuito	0,60	-	2,60	-	18,57	207,26	57,25	-	286,28
Parte in proprietà e parte in affitto	0,17	7,03	37,93	168,52	427,71	2.608,47	1.827,95	758,48	5.836,26
Parte in proprietà e parte in uso gratuito	1,59	-	14,97	15,40	44,04	110,60	205,38	-	391,98
Parte in affitto e parte in uso gratuito	-	-	-	-	29,98	30,97	-	-	60,95
Parte in proprietà, parte in affitto e parte in uso gratuito	-	-	-	24,43	18,80	174,05	400,70	-	617,98
Con manodopera familiare prevalente	129,21	198,19	555,48	808,20	1.593,03	5.309,98	4.591,57	1.978,52	15.164,18
Solo in proprietà	63,43	81,44	107,16	119,51	244,77	380,54	238,47	566,46	1.801,78
Solo in affitto	-	-	-	-	13,45	-	105,34	-	118,79
Solo in uso gratuito	-	-	-	-	51,79	-	-	-	51,79
Parte in proprietà e parte in affitto	0,27	-	-	8,02	41,42	277,96	296,04	815,58	1.439,29
Parte in proprietà e parte in uso gratuito	0,48	1,80	3,76	12,45	14,01	32,00	67,77	228,26	360,53
Parte in affitto e parte in uso gratuito	-	-	-	8,54	11,81	-	-	-	20,35
Parte in proprietà, parte in affitto e parte in uso gratuito	-	-	-	-	-	48,84	-	136,00	184,84
Con manodopera extrafamiliare prevalente	64,18	83,24	110,92	148,52	377,25	739,34	707,62	1.746,30	3.977,37
Solo in proprietà	14,27	8,73	53,53	100,08	143,06	364,92	212,38	1.957,32	2.854,29
Solo in affitto	-	-	-	15,60	14,70	235,28	362,08	838,93	1.466,59
Solo in uso gratuito	-	-	3,10	6,70	-	39,00	90,50	-	139,30
Parte in proprietà e parte in affitto	0,85	-	2,40	-	23,81	35,68	68,92	253,92	385,58
Parte in proprietà, parte in affitto e parte in uso gratuito	-	-	-	-	-	32,27	-	-	32,27
Conduzione con salariati	15,12	8,73	59,03	122,38	181,57	707,15	733,88	3.050,17	4.878,03
Solo in proprietà	-	1,02	24,35	15,68	34,88	-	-	-	75,93
Solo in affitto	-	-	-	-	-	26,00	59,00	-	85,00
Parte in proprietà e parte in affitto	-	-	-	-	-	-	-	106,29	106,29
Conduzione a colonia parziaria appoderata	-	1,02	24,35	15,68	34,88	26,00	59,00	106,29	267,22
Solo in proprietà	0,32	1,00	-	-	-	-	-	-	1,32
Altra forma di conduzione	0,32	1,00	-	-	-	-	-	-	1,32
Solo in proprietà	1.083,02	1.532,20	3.292,25	3.671,01	6.154,77	9.381,92	5.327,89	4.616,95	35.060,01
Solo in affitto	14,92	18,81	141,92	260,55	383,69	1.138,71	773,42	938,93	3.670,95
Solo in uso gratuito	21,26	23,14	48,75	106,65	277,90	473,80	198,35	-	1.149,85
Parte in proprietà e parte in affitto	14,89	36,62	304,49	1.004,79	3.015,40	10.028,46	4.821,38	3.333,85	22.559,88
Parte in proprietà e parte in uso gratuito	29,78	28,84	108,99	167,70	265,61	349,42	273,15	336,95	1.560,44
Parte in affitto e parte in uso gratuito	0,73	-	9,92	39,09	179,95	252,11	158,82	-	640,62
Parte in proprietà, parte in affitto e parte in uso gratuito	1,34	3,61	10,64	67,14	141,41	738,22	640,53	136,00	1.738,89
TOTALE	1.165,94	1.643,22	3.916,96	5.316,93	10.418,73	22.362,64	12.193,54	9.362,68	66.380,64

Tavola 3.3 - Aziende e relativa superficie per forma di utilizzazione dei terreni, classe di superficie totale e classe di superficie agricola utilizzata (SAU) (superficie in ettari)

CLASSI DI SUPERFICIE TOTALE CLASSI DI SAU	SUPERFICIE AGRICOLA UTILIZZATA				Arboricoltura da legno	Boschi	SUPERFICIE AGRICOLA NON UTILIZZATA		Altra superficie	Totale generale
	Seminativi	Coltivazioni legnose agrarie	Prati permanenti e pascoli	Totale aziende con SAU			Totale	Di cui destinata ad attività ricreative		
AZIENDE										
CLASSI DI SUPERFICIE TOTALE										
Meno di 1 ettaro	1.183	3.798	780	4.320	298	218	561	3	2.190	4.322
1 -- 2	1.105	2.144	685	2.450	437	349	529	2	1.379	2.452
2 -- 3	723	1.062	452	1.256	281	240	315	-	790	1.257
3 -- 5	814	1.023	488	1.278	254	291	303	1	861	1.278
5 -- 10	1.060	1.080	708	1.494	286	394	308	2	1.103	1.494
10 -- 20	1.100	878	878	1.480	284	488	219	-	1.260	1.480
20 -- 30	701	479	599	870	141	343	114	-	778	872
30 -- 50	699	462	588	820	136	363	122	1	740	821
50 -- 100	477	277	411	555	58	294	76	3	519	555
100 ed oltre	175	89	159	198	41	119	35	5	183	199
TOTALE	8.037	11.292	5.748	14.721	2.216	3.099	2.582	17	9.803	14.730
CLASSI DI SAU										
Senza superficie	-	-	-	-	3	7	2	-	4	9
Meno di 1 ettaro	1.539	4.815	992	5.445	631	646	1.095	6	2.857	5.445
1 -- 2	1.139	1.899	720	2.214	386	332	413	1	1.305	2.214
2 -- 3	684	893	445	1.086	196	196	201	1	710	1.086
3 -- 5	757	836	476	1.087	192	231	202	2	741	1.087
5 -- 10	988	912	739	1.357	202	355	199	-	1.040	1.357
10 -- 20	1.156	857	918	1.478	278	506	189	1	1.278	1.478
20 -- 30	682	456	578	826	140	320	109	1	743	826
30 -- 50	612	372	483	695	113	275	105	1	627	695
50 -- 100	375	207	304	418	50	181	47	2	395	418
100 ed oltre	105	45	93	115	25	50	20	2	103	115
TOTALE	8.037	11.292	5.748	14.721	2.216	3.099	2.582	17	9.803	14.730
SUPERFICIE INVESTITA										
CLASSI DI SUPERFICIE TOTALE										
Meno di 1 ettaro	262,86	1.322,63	219,34	1.804,83	53,49	44,65	106,36	0,38	108,03	2.117,36
1 -- 2	698,24	1.561,74	487,42	2.747,40	164,89	169,35	237,26	1,32	155,79	3.474,69
2 -- 3	885,70	958,98	543,81	2.388,49	144,41	191,95	220,13	-	135,01	3.079,99
3 -- 5	1.748,15	1.097,86	1.006,94	3.852,95	159,23	359,30	325,06	0,50	215,20	4.911,74
5 -- 10	4.481,69	1.397,03	2.766,85	8.645,57	246,13	847,87	437,39	6,06	492,81	10.669,77
10 -- 20	9.729,48	1.231,72	7.204,55	18.165,75	230,16	1.652,87	342,44	-	1.051,77	21.442,99
20 -- 30	9.215,77	667,84	8.407,86	18.291,47	106,85	1.725,28	210,21	-	1.020,15	21.353,96
30 -- 50	13.916,29	769,30	11.457,47	26.143,06	255,29	3.120,88	411,07	24,57	1.596,15	31.526,45
50 -- 100	14.991,76	675,77	14.440,32	30.107,85	372,64	4.978,67	318,71	3,53	1.764,11	37.541,98
100 ed oltre	11.916,42	258,93	12.645,94	24.821,29	1.693,63	14.448,64	594,49	26,54	2.789,77	44.347,82
TOTALE	67.846,36	9.941,80	59.180,50	136.968,66	3.426,72	27.539,46	3.203,12	62,90	9.328,79	180.466,75
CLASSI DI SAU										
Senza superficie	-	-	-	-	1,60	200,53	0,11	-	6,70	208,94
Meno di 1 ettaro	371,96	1.841,85	299,28	2.513,09	293,08	993,34	684,60	2,60	304,33	4.788,44
1 -- 2	869,66	1.622,18	603,49	3.095,33	211,97	587,95	312,41	24,57	231,62	4.439,28
2 -- 3	1.047,62	928,28	670,22	2.646,12	95,98	1.344,25	193,61	5,16	186,36	4.466,32
3 -- 5	1.931,67	1.019,50	1.241,34	4.192,51	203,17	1.418,09	276,40	4,00	340,33	6.430,50
5 -- 10	4.895,30	1.197,56	3.568,33	9.661,19	158,61	2.332,09	223,63	-	923,87	13.299,39
10 -- 20	10.989,38	1.239,84	9.087,19	21.316,41	304,87	3.007,00	365,68	0,40	1.404,48	26.398,44
20 -- 30	10.047,02	697,50	9.264,69	20.009,21	303,17	5.565,52	199,70	2,00	1.466,21	27.543,81
30 -- 50	14.034,83	665,32	11.473,93	26.174,08	118,62	4.440,57	289,89	2,63	1.487,78	32.510,94
50 -- 100	14.396,31	600,63	13.062,72	28.059,66	860,89	3.466,16	238,36	10,50	1.431,37	34.056,44
100 ed oltre	9.262,61	129,14	9.909,31	19.301,06	874,76	4.183,96	418,73	11,04	1.545,74	26.324,25
TOTALE	67.846,36	9.941,80	59.180,50	136.968,66	3.426,72	27.539,46	3.203,12	62,90	9.328,79	180.466,75

Tavola 3.4 - Aziende con seminativi e relativa superficie investita per classe di superficie agricola utilizzata (SAU) e principali coltivazioni praticate (superficie in ettari) - TOTALE

COLTIVAZIONI	CLASSI DI SUPERFICIE AGRICOLA UTILIZZATA								Totale
	Meno di 1	1 -- 2	2 -- 5	5 -- 10	10 -- 20	20 -- 50	50 -- 100	100 ed oltre	
	AZIENDE								
SEMINATIVI	1.184	1.033	1.394	974	1.141	1.289	373	104	7.492
Cereali	176	338	647	542	556	657	192	70	3.178
Frumento tenero e spelta	5	8	15	7	14	27	8	4	88
Frumento duro	116	244	508	387	394	446	133	55	2.283
Segale	-	-	1	2	1	-	2	-	6
Orzo	27	52	96	113	133	228	56	22	727
Avena	27	40	93	124	193	242	75	31	825
Granoturco	3	4	8	9	11	13	6	3	57
Riso	2	1	4	15	26	37	26	10	121
Sorgo	-	-	1	3	1	3	2	2	12
Altri cereali	-	-	8	5	4	4	3	2	26
Legumi secchi	119	48	50	31	32	28	5	4	317
Patata	61	27	16	16	40	24	7	-	191
Barbabietola da zucchero	4	8	31	76	90	117	32	4	362
Piante sarchiate da foraggio	1	-	2	1	1	1	-	-	6
Piante industriali	1	7	30	55	101	124	43	18	379
Tabacco	-	-	-	-	-	-	-	-	-
Luppolo	-	-	-	-	-	-	-	-	-
Cotone	-	-	-	-	1	-	-	-	1
Lino	-	-	-	-	-	-	-	-	-
Canapa	-	-	-	-	-	-	-	-	-
Piante da semi oleosi	-	6	29	55	98	123	43	18	372
Colza e ravizzone	-	2	6	10	26	42	10	9	105
Girasole	-	4	24	47	77	98	36	13	299
Soia	-	-	-	-	-	-	-	-	-
Altre piante da semi oleosi	-	-	-	-	-	1	-	-	1
Piante aromatiche, medicinali e da condimento	1	-	1	-	2	-	-	-	4
Altre piante industriali	-	1	-	-	-	1	-	-	2
Ortive	597	274	395	243	207	223	61	9	2.009
In piena aria	588	269	385	239	201	221	61	9	1.973
In coltivazioni di pieno campo	510	239	330	212	182	205	55	8	1.741
Pomodoro da mensa	94	34	62	34	14	7	2	-	247
Pomodoro da industria	26	12	21	25	43	48	16	2	193
Altre ortive	487	231	311	197	161	186	46	7	1.626
In orti stabili o industriali	86	35	68	45	37	40	16	2	329
Pomodoro da mensa	8	3	5	2	2	3	2	-	25
Altre ortive	82	35	67	45	37	37	15	2	320
Protette	18	16	45	37	32	14	4	1	167
In serra	16	13	44	27	27	12	3	1	143
Pomodoro da mensa	7	9	29	17	15	5	3	-	85
Altre ortive	12	7	30	18	17	10	1	1	96
In tunnel, campane, ecc.	2	3	3	11	12	4	1	-	36
Flori e piante ornamentali	6	3	4	7	1	2	-	-	23
In piena aria	2	-	3	4	-	-	-	-	9
Protetti	5	3	4	7	1	2	-	-	22
In serra	3	2	4	7	-	1	-	-	17
In tunnel, campane, ecc.	2	1	-	1	1	1	-	-	6
Piantine	2	1	3	3	1	2	1	-	13
Orticole	2	-	1	3	1	2	1	-	10
Floricole ed ornamentali	-	1	1	-	-	-	-	-	2
Altre piantine	-	1	1	-	-	-	-	-	2
Foraggiere avvicendate	80	122	306	408	729	921	290	90	2.946
Prati avvicendati	32	52	120	131	205	220	61	24	845
Erba medica	26	40	102	106	164	172	49	18	677
Altri prati avvicendati	7	13	21	35	55	58	18	10	217
Erbai	49	70	195	312	642	847	270	84	2.469
Granoturco in erba	1	-	1	2	7	6	5	1	23
Granoturco a maturazione cerosa	-	-	3	16	117	96	13	4	249
Altri erbai monofiti di cereali	18	17	57	99	157	210	66	31	655
Altri erbai	30	53	138	211	420	618	211	60	1.741
Sementi	-	1	2	-	-	3	1	-	7
Terreni a riposo	334	423	453	223	165	174	44	21	1.837

Tavola 3.4 segue - Aziende con seminativi e relativa superficie investita per classe di superficie agricola utilizzata (SAU) e principali coltivazioni praticate (superficie in ettari) - COLLINA

COLTIVAZIONI	CLASSI DI SUPERFICIE AGRICOLA UTILIZZATA								Totale
	Meno di 1	1 -- 2	2 -- 5	5 -- 10	10 -- 20	20 -- 50	50 -- 100	100 ed oltre	
	AZIENDE								
SEMINATIVI	401	349	448	345	526	638	201	55	2.963
Cereali	60	137	235	185	233	261	79	30	1.220
Frumento tenero e spelta	2	5	6	4	4	3	2	1	27
Frumento duro	45	113	193	129	151	162	58	24	875
Segale	-	-	1	1	-	-	1	-	3
Orzo	7	18	37	35	56	95	25	11	284
Avena	7	8	33	52	100	115	41	14	370
Granoturco	-	-	-	-	-	1	-	-	1
Riso	-	-	-	-	-	-	-	-	-
Sorgo	-	-	-	1	-	2	-	-	3
Altri cereali	-	-	3	1	2	1	1	1	9
Legumi secchi	88	31	35	22	25	22	3	4	230
Patata	36	10	4	2	3	3	1	-	59
Barbabietola da zucchero	1	1	-	6	8	6	-	-	22
Piante sarchiate da foraggio	-	-	-	-	-	-	-	-	-
Piante industriali	-	-	-	1	7	8	2	-	18
Tabacco	-	-	-	-	-	-	-	-	-
Luppolo	-	-	-	-	-	-	-	-	-
Cotone	-	-	-	-	1	-	-	-	1
Lino	-	-	-	-	-	-	-	-	-
Canapa	-	-	-	-	-	-	-	-	-
Piante da semi oleosi	-	-	-	1	5	7	2	-	15
Colza e ravizzone	-	-	-	1	2	2	1	-	6
Girasole	-	-	-	-	3	5	1	-	9
Soia	-	-	-	-	-	-	-	-	-
Altre piante da semi oleosi	-	-	-	-	-	-	-	-	-
Piante aromatiche, medicinali e da condimento	-	-	-	-	1	-	-	-	1
Altre piante industriali	-	-	-	-	-	1	-	-	1
Ortive	199	87	78	34	28	29	15	4	474
In piena aria	196	86	75	34	27	29	15	4	466
In coltivazioni di pieno campo	173	84	71	33	25	27	14	3	430
Pomodoro da mensa	40	7	11	6	8	1	1	-	74
Pomodoro da industria	19	4	3	1	2	-	1	-	30
Altre ortive	163	82	69	32	22	26	14	3	411
In orti stabili o industriali	25	3	4	1	2	2	1	1	39
Pomodoro da mensa	5	-	-	1	-	-	1	-	7
Altre ortive	23	3	4	1	2	2	1	1	37
Protette	5	1	4	-	2	-	1	-	13
In serra	5	1	4	-	2	-	1	-	13
Pomodoro da mensa	2	1	1	-	1	-	1	-	6
Altre ortive	4	1	4	-	2	-	1	-	12
In tunnel, campane, ecc.	-	-	-	-	-	-	-	-	-
Flori e piante ornamentali	2	-	1	-	-	-	-	-	3
In piena aria	1	-	1	-	-	-	-	-	2
Protetti	2	-	1	-	-	-	-	-	3
In serra	2	-	1	-	-	-	-	-	3
In tunnel, campane, ecc.	-	-	-	-	-	-	-	-	-
Piantine	2	-	2	-	-	-	1	-	5
Orticole	2	-	1	-	-	-	1	-	4
Floricole ed ornamentali	-	-	-	-	-	-	-	-	-
Altre piantine	-	-	1	-	-	-	-	-	1
Foraggiere avvicendate	23	34	103	171	362	523	183	52	1.451
Prati avvicendati	2	5	8	20	41	63	22	10	171
Erba medica	2	2	6	12	20	39	14	7	102
Altri prati avvicendati	-	3	2	9	22	25	10	5	76
Erbai	21	29	98	157	338	498	176	50	1.367
Granoturco in erba	-	-	1	1	-	1	1	-	4
Granoturco a maturazione cerosa	-	-	-	1	2	3	1	1	8
Altri erbai monofiti di cereali	7	12	34	50	106	153	46	19	427
Altri erbai	14	17	65	109	246	363	136	35	985
Sementi	-	-	2	-	-	2	1	-	5
Terreni a riposo	72	119	129	56	39	27	7	3	452

Tavola 3.4 segue - Aziende con seminativi e relativa superficie investita per classe di superficie agricola utilizzata (SAU) e principali coltivazioni praticate (superficie in ettari) - PIANURA

COLTIVAZIONI	CLASSI DI SUPERFICIE AGRICOLA UTILIZZATA								Totale
	Meno di 1	1 -- 2	2 -- 5	5 -- 10	10 -- 20	20 -- 50	50 -- 100	100 ed oltre	
	AZIENDE								
SEMINATIVI	783	684	946	629	615	651	172	49	4.529
Cereali	116	201	412	357	323	396	113	40	1.958
Frumento tenero e spelta	3	3	9	3	10	24	6	3	61
Frumento duro	71	131	315	258	243	284	75	31	1.408
Segale	-	-	-	1	1	-	1	-	3
Orzo	20	34	59	78	77	133	31	11	443
Avena	20	32	60	72	93	127	34	17	455
Granoturco	3	4	8	9	11	12	6	3	56
Riso	2	1	4	15	26	37	26	10	121
Sorgo	-	-	1	2	1	1	2	2	9
Altri cereali	-	-	5	4	2	3	2	1	17
Legumi secchi	31	17	15	9	7	6	2	-	87
Patata	25	17	12	14	37	21	6	-	132
Barbabietola da zucchero	3	7	31	70	82	111	32	4	340
Piante sarchiate da foraggio	1	-	2	1	1	1	-	-	6
Piante industriali	1	7	30	54	94	116	41	18	361
Tabacco	-	-	-	-	-	-	-	-	-
Luppolo	-	-	-	-	-	-	-	-	-
Cotone	-	-	-	-	-	-	-	-	-
Lino	-	-	-	-	-	-	-	-	-
Canapa	-	-	-	-	-	-	-	-	-
Piante da semi oleosi	-	6	29	54	93	116	41	18	357
Colza e ravizzone	-	2	6	9	24	40	9	9	99
Girasole	-	4	24	47	74	93	35	13	290
Soia	-	-	-	-	-	-	-	-	-
Altre piante da semi oleosi	-	-	-	-	-	1	-	-	1
Piante aromatiche, medicinali e da condimento	1	-	1	-	1	-	-	-	3
Altre piante industriali	-	1	-	-	-	-	-	-	1
Ortive	398	187	317	209	179	194	46	5	1.535
In piena aria	392	183	310	205	174	192	46	5	1.507
In coltivazioni di pieno campo	337	155	259	179	157	178	41	5	1.311
Pomodoro da mensa	54	27	51	28	6	6	1	-	173
Pomodoro da industria	7	8	18	24	41	48	15	2	163
Altre ortive	324	149	242	165	139	160	32	4	1.215
In orti stabili o industriali	61	32	64	44	35	38	15	1	290
Pomodoro da mensa	3	3	5	1	2	3	1	-	18
Altre ortive	59	32	63	44	35	35	14	1	283
Protette	13	15	41	37	30	14	3	1	154
In serra	11	12	40	27	25	12	2	1	130
Pomodoro da mensa	5	8	28	17	14	5	2	-	79
Altre ortive	8	6	26	18	15	10	-	1	84
In tunnel, campane, ecc.	2	3	3	11	12	4	1	-	36
Flori e piante ornamentali	4	3	3	7	1	2	-	-	20
In piena aria	1	-	2	4	-	-	-	-	7
Protetti	3	3	3	7	1	2	-	-	19
In serra	1	2	3	7	-	1	-	-	14
In tunnel, campane, ecc.	2	1	-	1	1	1	-	-	6
Piantine	-	1	1	3	1	2	-	-	8
Orticole	-	-	-	3	1	2	-	-	6
Floricole ed ornamentali	-	1	1	-	-	-	-	-	2
Altre piantine	-	1	-	-	-	-	-	-	1
Foraggiere avvicendate	57	88	203	237	367	398	107	38	1.495
Prati avvicendati	30	47	112	111	164	157	39	14	674
Erba medica	24	38	96	94	144	133	35	11	575
Altri prati avvicendati	7	10	19	26	33	33	8	5	141
Erbai	28	41	97	155	304	349	94	34	1.102
Granoturco in erba	1	-	-	1	7	5	4	1	19
Granoturco a maturazione cerosa	-	-	3	15	115	93	12	3	241
Altri erbai monofiti di cereali	11	5	23	49	51	57	20	12	228
Altri erbai	16	36	73	102	174	255	75	25	756
Sementi	-	1	-	-	-	1	-	-	2
Terreni a riposo	262	304	324	167	126	147	37	18	1.385

Tavola 3.4 segue - Aziende con seminativi e relativa superficie investita per classe di superficie agricola utilizzata (SAU) e principali coltivazioni praticate (superficie in ettari) - TOTALE

COLTIVAZIONI	CLASSI DI SUPERFICIE AGRICOLA UTILIZZATA								Totale
	Meno di 1	1 -- 2	2 -- 5	5 -- 10	10 -- 20	20 -- 50	50 -- 100	100 ed oltre	
	SUPERFICIE INVESTITA								
SEMINATIVI	300,74	827,58	2.946,91	4.878,59	10.971,27	24.064,73	14.392,88	9.261,68	67.644,38
Cereali	68,80	276,13	1.208,97	2.014,09	3.839,63	8.399,27	5.027,37	2.628,88	23.463,14
Frumento tenero e spelta	2,01	4,47	25,32	22,43	78,71	357,20	171,10	116,46	777,70
Frumento duro	43,93	199,86	906,81	1.317,30	2.503,70	4.959,97	2.697,15	1.467,18	14.095,90
Segale	-	-	2,05	5,39	3,67	-	21,00	-	32,11
Orzo	9,29	35,33	113,02	241,69	374,00	1.161,24	483,90	215,33	2.633,80
Avena	12,05	32,98	129,74	326,32	662,27	1.331,77	786,48	408,48	3.690,09
Granoturco	0,34	2,31	8,64	34,90	55,40	42,82	64,38	6,20	214,99
Riso	1,18	1,18	10,17	52,53	155,23	475,34	779,17	381,96	1.856,76
Sorgo	-	-	2,75	1,90	0,50	41,00	5,93	17,59	69,67
Altri cereali	-	-	10,47	11,63	6,15	29,93	18,26	15,68	92,12
Legumi secchi	16,48	12,80	19,76	31,24	30,01	65,45	85,62	24,08	285,44
Patata	3,35	4,56	2,49	13,76	118,79	85,90	19,47	-	248,32
Barbabietola da zucchero	0,91	10,10	38,81	166,32	256,55	638,87	324,75	111,82	1.548,13
Piante sarchiate da foraggio	0,80	-	5,80	2,06	3,54	0,97	-	-	13,17
Piante industriali	0,06	8,00	65,91	222,09	585,17	1.227,45	820,39	711,87	3.640,94
Tabacco	-	-	-	-	-	-	-	-	-
Luppolo	-	-	-	-	-	-	-	-	-
Cotone	-	-	-	-	13,93	-	-	-	13,93
Lino	-	-	-	-	-	-	-	-	-
Canapa	-	-	-	-	-	-	-	-	-
Piante da semi oleosi	-	7,86	65,86	222,09	564,91	1.226,75	820,39	711,87	3.619,73
Colza e ravizzone	-	2,60	10,24	31,36	156,48	324,57	192,86	268,45	986,56
Girasole	-	5,26	55,62	190,73	408,43	896,38	627,53	443,42	2.627,37
Soia	-	-	-	-	-	-	-	-	-
Altre piante da semi oleosi	-	-	-	-	-	5,80	-	-	5,80
Piante aromatiche, medicinali e da condimento	0,06	-	0,05	-	6,33	-	-	-	6,44
Altre piante industriali	-	0,14	-	-	-	0,70	-	-	0,84
Ortive	96,79	99,78	365,58	490,59	655,30	874,49	402,14	39,86	3.024,53
In piena aria	93,18	93,19	335,47	454,65	574,77	848,43	398,41	39,26	2.837,36
In coltivazioni di pieno campo	75,00	72,07	267,41	376,70	457,49	706,12	349,64	38,14	2.342,57
Pomodoro da mensa	5,98	4,85	19,05	23,81	5,08	8,35	0,12	-	67,24
Pomodoro da industria	2,03	2,09	18,51	32,76	86,39	212,17	103,43	19,60	476,98
Altre ortive	66,99	65,13	229,85	320,13	366,02	485,60	246,09	18,54	1.798,35
In orti stabili o industriali	18,18	21,12	68,06	77,95	117,28	142,31	48,77	1,12	494,79
Pomodoro da mensa	0,57	0,70	2,52	0,58	15,71	13,65	1,95	-	35,68
Altre ortive	17,61	20,42	65,54	77,37	101,57	128,66	46,82	1,12	459,11
Protette	3,61	6,59	30,11	35,94	80,53	26,06	3,73	0,60	187,17
In serra	3,06	5,19	28,85	24,98	30,58	12,56	0,93	0,60	106,75
Pomodoro da mensa	0,65	2,65	10,83	12,31	11,27	4,30	0,74	-	42,75
Altre ortive	2,41	2,54	18,02	12,67	19,31	8,26	0,19	0,60	64,00
In tunnel, campane, ecc.	0,55	1,40	1,26	10,96	49,95	13,50	2,80	-	80,42
Fiori e piante ornamentali	0,67	0,42	9,24	15,76	4,80	2,80	-	-	33,69
In piena aria	0,30	-	7,55	9,12	-	-	-	-	16,97
Protetti	0,37	-	1,69	6,64	-	-	-	-	8,70
In serra	0,24	0,22	1,69	5,84	-	0,40	-	-	8,39
In tunnel, campane, ecc.	0,13	0,20	-	0,80	4,80	2,40	-	-	8,33
Piantine	0,08	0,72	1,20	2,03	0,35	2,05	18,00	-	24,43
Oricole	0,08	-	0,05	2,03	0,35	2,05	18,00	-	22,56
Floricole ed ornamentali	-	0,36	0,65	-	-	-	-	-	1,01
Altre piantine	-	0,36	0,50	-	-	-	-	-	0,86
Foraggiere avvicendate	32,24	103,10	496,40	1.338,67	4.905,09	11.651,70	7.213,35	5.362,76	31.103,31
Prati avvicendati	13,84	51,09	164,44	291,29	749,68	1.449,55	777,79	652,21	4.149,89
Erba medica	10,88	39,08	133,56	218,60	525,53	824,07	413,43	489,48	2.654,63
Altri prati avvicendati	2,96	12,01	30,88	72,69	224,15	625,48	364,36	162,73	1.495,26
Erbai	18,40	52,01	331,96	1.047,38	4.155,41	10.202,15	6.435,56	4.710,55	26.953,42
Granoturco in erba	0,55	-	0,40	6,09	24,55	43,64	15,98	4,12	95,33
Granoturco a maturazione cerosa	-	-	2,83	60,56	1.100,27	1.524,43	412,42	320,20	3.420,71
Altri erbai monofiti di cereali	7,60	13,04	111,12	278,05	808,82	2.123,16	1.441,73	1.605,02	6.388,54
Altri erbai	10,25	38,97	217,61	702,68	2.221,77	6.510,92	4.565,43	2.781,21	17.048,84
Sementi	-	0,22	1,75	-	-	26,05	4,80	-	32,82
Terreni a riposo	80,56	311,75	731,00	581,98	572,04	1.089,73	476,99	382,41	4.226,46

Tavola 3.4 segue - Aziende con seminativi e relativa superficie investita per classe di superficie agricola utilizzata (SAU) e principali coltivazioni praticate (superficie in ettari) - COLLINA

COLTIVAZIONI	CLASSI DI SUPERFICIE AGRICOLA UTILIZZATA								Totale
	Meno di 1	1 -- 2	2 -- 5	5 -- 10	10 -- 20	20 -- 50	50 -- 100	100 ed oltre	
	SUPERFICIE INVESTITA								
SEMINATIVI	86,46	240,47	867,80	1.330,35	3.502,37	8.575,27	5.346,77	3.525,23	23.474,72
Cereali	21,64	105,74	442,91	652,38	1.462,59	2.687,19	1.303,62	835,65	7.511,72
Frumento tenero e spelta	0,78	1,91	8,42	13,80	17,56	40,48	6,31	0,60	89,86
Frumento duro	15,57	90,08	356,38	453,91	973,55	1.468,42	926,11	587,93	4.871,95
Segale	-	-	2,05	3,76	-	-	1,00	-	6,81
Orzo	2,86	11,03	38,42	56,98	146,51	475,96	117,93	76,40	926,09
Avena	2,43	2,72	34,56	120,33	324,71	674,78	241,77	163,04	1.564,34
Granoturco	-	-	-	-	-	3,10	-	-	3,10
Riso	-	-	-	-	-	-	-	-	-
Sorgo	-	-	-	1,00	-	16,00	-	-	17,00
Altri cereali	-	-	3,08	2,60	0,26	8,45	10,50	7,68	32,57
Legumi secchi	11,59	8,74	14,34	23,19	24,28	52,54	11,17	24,08	169,93
Patata	1,93	0,98	0,74	0,20	0,69	0,25	0,10	-	4,89
Barbabietola da zucchero	0,10	1,13	-	8,38	20,96	25,96	-	-	56,53
Piante sarchiate da foraggio	-	-	-	-	-	-	-	-	-
Piante industriali	-	-	-	3,85	45,16	63,46	28,10	-	140,57
Tabacco	-	-	-	-	-	-	-	-	-
Luppolo	-	-	-	-	-	-	-	-	-
Cotone	-	-	-	-	13,93	-	-	-	13,93
Lino	-	-	-	-	-	-	-	-	-
Canapa	-	-	-	-	-	-	-	-	-
Piante da semi oleosi	-	-	-	3,85	30,90	62,76	28,10	-	125,61
Colza e ravizzone	-	-	-	3,85	12,75	16,56	10,10	-	43,26
Girasole	-	-	-	-	18,15	46,20	18,00	-	82,35
Soia	-	-	-	-	-	-	-	-	-
Altre piante da semi oleosi	-	-	-	-	-	-	-	-	-
Piante aromatiche, medicinali e da condimento	-	-	-	-	0,33	-	-	-	0,33
Altre piante industriali	-	-	-	-	-	0,70	-	-	0,70
Ortive	23,30	14,46	18,52	12,27	18,12	4,28	7,62	1,40	99,97
In piena aria	22,74	14,06	17,71	12,27	17,02	4,28	7,40	1,40	96,88
In coltivazioni di pieno campo	19,43	13,48	16,35	12,10	15,69	3,97	7,20	0,78	89,00
Pomodoro da mensa	2,57	0,48	1,61	0,54	0,96	0,07	0,10	-	6,33
Pomodoro da industria	0,75	0,34	0,50	0,10	0,70	-	0,30	-	2,69
Altre ortive	16,11	12,66	14,24	11,46	14,03	3,90	6,80	0,78	79,98
In orti stabili o industriali	3,31	0,58	1,36	0,17	1,33	0,31	0,20	0,62	7,88
Pomodoro da mensa	0,18	-	-	0,08	-	-	0,10	-	0,36
Altre ortive	3,13	0,58	1,36	0,09	1,33	0,31	0,10	0,62	7,52
Protette	0,56	0,40	0,81	-	1,10	-	0,22	-	3,09
In serra	0,56	0,40	0,81	-	1,10	-	0,22	-	3,09
Pomodoro da mensa	0,04	0,20	0,05	-	0,30	-	0,03	-	0,62
Altre ortive	0,52	0,20	0,76	-	0,80	-	0,19	-	2,47
In tunnel, campane, ecc.	-	-	-	-	-	-	-	-	-
Fiori e piante ornamentali	0,31	-	1,80	-	-	-	-	-	2,11
In piena aria	0,20	-	1,60	-	-	-	-	-	1,80
Protetti	0,11	-	0,20	-	-	-	-	-	0,31
In serra	0,11	-	0,20	-	-	-	-	-	0,31
In tunnel, campane, ecc.	-	-	-	-	-	-	-	-	-
Piantine	0,08	-	0,55	-	-	-	18,00	-	18,63
Orticole	0,08	-	0,05	-	-	-	18,00	-	18,13
Floricole ed ornamentali	-	-	-	-	-	-	-	-	-
Altre piantine	-	-	0,50	-	-	-	-	-	0,50
Foraggiere avvicendate	9,25	25,39	161,17	460,40	1.737,52	5.452,24	3.860,13	2.545,31	14.251,41
Prati avvicendati	0,59	4,95	10,71	38,12	103,77	339,00	239,02	162,72	898,88
Erba medica	0,59	2,00	9,12	22,29	60,35	158,73	50,05	35,44	338,57
Altri prati avvicendati	-	2,95	1,59	15,83	43,42	180,27	188,97	127,28	560,31
Erbai	8,66	20,44	150,46	422,28	1.633,75	5.113,24	3.621,11	2.382,59	13.352,53
Granoturco in erba	-	-	0,40	1,59	-	4,00	3,00	-	8,99
Granoturco a maturazione cerosa	-	-	-	3,00	6,00	31,40	50,00	4,51	94,91
Altri erbai monofiti di cereali	3,99	9,15	59,10	99,66	457,39	1.556,10	1.002,85	1.130,71	4.318,95
Altri erbai	4,67	11,29	90,96	318,03	1.170,36	3.521,74	2.565,26	1.247,37	8.929,68
Sementi	-	-	1,75	-	-	22,05	4,80	-	28,60
Terreni a riposo	18,26	84,03	226,02	169,68	193,05	267,30	113,23	118,79	1.190,36

Tavola 3.4 segue - Aziende con seminativi e relativa superficie investita per classe di superficie agricola utilizzata (SAU) e principali coltivazioni praticate (superficie in ettari) - PIANURA

COLTIVAZIONI	CLASSI DI SUPERFICIE AGRICOLA UTILIZZATA								Totale
	Meno di 1	1 -- 2	2 -- 5	5 -- 10	10 -- 20	20 -- 50	50 -- 100	100 ed oltre	
	SUPERFICIE INVESTITA								
SEMINATIVI	214,28	587,11	2.079,11	3.548,24	7.468,90	15.489,46	9.046,11	5.736,45	44.169,66
Cereali	47,16	170,39	766,06	1.361,71	2.377,04	5.712,08	3.723,75	1.793,23	15.951,42
Frumento tenero e spelta	1,23	2,56	16,90	8,63	61,15	316,72	164,79	115,86	687,84
Frumento duro	28,36	109,78	550,43	863,39	1.530,15	3.491,55	1.771,04	879,25	9.223,95
Segale	-	-	-	1,63	3,67	-	20,00	-	25,30
Orzo	6,43	24,30	74,60	184,71	227,49	685,28	365,97	138,93	1.707,71
Avena	9,62	30,26	95,18	205,99	337,56	656,99	544,71	245,44	2.125,75
Granoturco	0,34	2,31	8,64	34,90	55,40	39,72	64,38	6,20	211,89
Riso	1,18	1,18	10,17	52,53	155,23	475,34	779,17	381,96	1.856,76
Sorgo	-	-	2,75	0,90	0,50	25,00	5,93	17,59	52,67
Altri cereali	-	-	7,39	9,03	5,89	21,48	7,76	8,00	59,55
Legumi secchi	4,89	4,06	5,42	8,05	5,73	12,91	74,45	-	115,51
Patata	1,42	3,58	1,75	13,56	118,10	85,65	19,37	-	243,43
Barbabietola da zucchero	0,81	8,97	38,81	157,94	235,59	612,91	324,75	111,82	1.491,60
Piante sarchiate da foraggio	0,80	-	5,80	2,06	3,54	0,97	-	-	13,17
Piante industriali	0,06	8,00	65,91	218,24	540,01	1.163,99	792,29	711,87	3.500,37
Tabacco	-	-	-	-	-	-	-	-	-
Luppolo	-	-	-	-	-	-	-	-	-
Cotone	-	-	-	-	-	-	-	-	-
Lino	-	-	-	-	-	-	-	-	-
Canapa	-	-	-	-	-	-	-	-	-
Piante da semi oleosi	-	7,86	65,86	218,24	534,01	1.163,99	792,29	711,87	3.494,12
Colza e ravizzone	-	2,60	10,24	27,51	143,73	308,01	182,76	268,45	943,30
Girasole	-	5,26	55,62	190,73	390,28	850,18	609,53	443,42	2.545,02
Soia	-	-	-	-	-	-	-	-	-
Altre piante da semi oleosi	-	-	-	-	-	5,80	-	-	5,80
Piante aromatiche, medicinali e da condimento	0,06	-	0,05	-	6,00	-	-	-	6,11
Altre piante industriali	-	0,14	-	-	-	-	-	-	0,14
Ortive	73,49	85,32	347,06	478,32	637,18	870,21	394,52	38,46	2.924,56
In piena aria	70,44	79,13	317,76	442,38	557,75	844,15	391,01	37,86	2.740,48
In coltivazioni di pieno campo	55,57	58,59	251,06	364,60	441,80	702,15	342,44	37,36	2.253,57
Pomodoro da mensa	3,41	4,37	17,44	23,27	4,12	8,28	0,02	-	60,91
Pomodoro da industria	1,28	1,75	18,01	32,66	85,69	212,17	103,13	19,60	474,29
Altre ortive	50,88	52,47	215,61	308,67	351,99	481,70	239,29	17,76	1.718,37
In orti stabili o industriali	14,87	20,54	66,70	77,78	115,95	142,00	48,57	0,50	486,91
Pomodoro da mensa	0,39	0,70	2,52	0,50	15,71	13,65	1,85	-	35,32
Altre ortive	14,48	19,84	64,18	77,28	100,24	128,35	46,72	0,50	451,59
Protette	3,05	6,19	29,30	35,94	79,43	26,06	3,51	0,60	184,08
In serra	2,50	4,79	28,04	24,98	29,48	12,56	0,71	0,60	103,66
Pomodoro da mensa	0,61	2,45	10,78	12,31	10,97	4,30	0,71	-	42,13
Altre ortive	1,89	2,34	17,26	12,67	18,51	8,26	-	0,60	61,53
In tunnel, campane, ecc.	0,55	1,40	1,26	10,96	49,95	13,50	2,80	-	80,42
Fiori e piante ornamentali	0,36	0,42	7,44	15,76	4,80	2,80	-	-	31,58
In piena aria	0,10	-	5,95	9,12	-	-	-	-	15,17
Protetti	0,26	-	1,49	6,64	-	-	-	-	8,39
In serra	0,13	0,22	1,49	5,84	-	0,40	-	-	8,08
In tunnel, campane, ecc.	0,13	0,20	-	0,80	4,80	2,40	-	-	8,33
Piantine	-	0,72	0,65	2,03	0,35	2,05	-	-	5,80
Oricole	-	-	-	2,03	0,35	2,05	-	-	4,43
Floricole ed ornamentali	-	0,36	0,65	-	-	-	-	-	1,01
Altre piantine	-	0,36	-	-	-	-	-	-	0,36
Foraggiere avvicendate	22,99	77,71	335,23	878,27	3.167,57	6.199,46	3.353,22	2.817,45	16.851,90
Prati avvicendati	13,25	46,14	153,73	253,17	645,91	1.110,55	538,77	489,49	3.251,01
Erba medica	10,29	37,08	124,44	196,31	465,18	665,34	363,38	454,04	2.316,06
Altri prati avvicendati	2,96	9,06	29,29	56,86	180,73	445,21	175,39	35,45	934,95
Erbai	9,74	31,57	181,50	625,10	2.521,66	5.088,91	2.814,45	2.327,96	13.600,89
Granoturco in erba	0,55	-	-	4,50	24,55	39,64	12,98	4,12	86,34
Granoturco a maturazione cerosa	-	-	2,83	57,56	1.094,27	1.493,03	362,42	315,69	3.325,80
Altri erbai monofiti di cereali	3,61	3,89	52,02	178,39	351,43	567,06	438,88	474,31	2.069,59
Altri erbai	5,58	27,68	126,65	384,65	1.051,41	2.989,18	2.000,17	1.533,84	8.119,16
Sementi	-	0,22	-	-	-	4,00	-	-	4,22
Terreni a riposo	62,30	227,72	504,98	412,30	378,99	822,43	363,76	263,62	3.036,10

Tavola 3.5 - Aziende con coltivazioni legnose agrarie e relativa superficie investita per le principali coltivazioni praticate e per classe di superficie agricola utilizzata (SAU) (superficie in ettari)

	CLASSI DI SUPERFICIE AGRICOLA UTILIZZATA								
COLTIVAZIONI	Meno di 1	1 -- 2	2 -- 5	5 -- 10	10 -- 20	20 -- 50	50 -- 100	100 ed oltre	Totale
AZIENDE									
COLTIVAZIONI LEGNOSE AGRARIE	4.815	1.899	1.729	912	857	828	207	45	11.292
Vite	3.422	1.230	1.090	526	503	477	111	17	7.376
Olivo per la produzioe di olive	2.691	1.483	1.250	685	645	633	165	41	7.593
Da tavola	122	63	62	31	27	15	3	3	326
Per olio	2.618	1.459	1.217	669	634	625	164	40	7.426
Agrumi	401	246	279	144	86	65	14	1	1.236
Arancio	386	233	272	140	83	64	13	1	1.192
Mandarino	268	182	208	110	62	41	10	-	881
Clementina e suoi ibridi	35	36	55	26	17	14	7	-	190
Limone	48	34	25	22	11	10	-	-	150
Altri agrumi	20	14	10	5	6	2	-	-	57
Fruttiferi	600	348	311	156	113	106	29	9	1.672
Frutta fresca di origine temperata	447	221	195	94	67	67	17	4	1.112
Melo	208	113	95	48	40	36	5	3	548
Pero	242	126	107	54	34	33	4	2	602
Pesco	158	84	88	47	24	24	5	-	430
Nettarina (pesca noce)	7	10	10	4	2	3	1	-	37
Albicocco	78	48	47	21	11	14	2	-	221
Altra frutta	223	118	101	37	25	29	8	1	542
Frutta fresca di origine sub-tropicale	11	3	3	3	3	-	2	-	25
Actinidia (kiwi)	-	-	-	1	-	-	-	-	1
Altra frutta	11	3	3	3	3	-	2	-	25
Frutta a guscio	181	158	136	70	56	47	13	6	667
Mandorlo	137	139	114	59	47	37	9	6	548
Nocciolo	2	5	3	3	-	1	1	-	15
Castagno	34	18	14	6	8	8	4	-	92
Altra frutta	16	6	9	3	4	2	1	-	41
Vivai	20	5	4	3	2	4	1	-	39
Fruttiferi	-	1	2	2	-	1	-	-	6
Piante ornamentali	2	-	3	-	-	-	-	-	5
Altri	18	4	2	1	2	4	1	-	32
SUPERFICIE INVESTITA									
COLTIVAZIONI LEGNOSE AGRARIE	1.841,85	1.622,18	1.947,78	1.197,56	1.239,84	1.362,82	600,63	129,14	9.941,80
Vite	987,43	560,91	663,44	343,82	326,25	395,15	92,48	12,49	3.381,97
Olivo per la produzioe di olive	715,84	886,74	976,12	622,01	734,80	780,70	367,97	93,23	5.177,41
Da tavola	17,51	22,78	29,15	21,76	24,14	16,07	1,55	12,13	145,09
Per olio	698,33	863,96	946,97	600,25	710,66	764,63	366,42	81,10	5.032,32
Agrumi	63,59	79,55	170,22	132,86	111,07	99,11	90,30	3,73	750,43
Arancio	39,56	46,73	99,74	77,07	61,94	71,45	20,91	3,73	421,13
Mandarino	19,31	22,92	43,24	37,75	33,42	21,16	58,71	-	236,51
Clementina e suoi ibridi	2,22	7,37	24,77	15,53	13,76	5,56	10,68	-	79,89
Limone	1,28	1,50	1,72	2,09	1,01	0,83	-	-	8,43
Altri agrumi	1,22	1,03	0,75	0,42	0,94	0,11	-	-	4,47
Fruttiferi	71,62	93,59	127,45	79,89	65,52	82,69	26,88	19,69	567,33
Frutta fresca di origine temperata	48,19	51,46	61,11	40,81	30,89	39,17	7,82	2,04	281,49
Melo	10,53	12,48	13,94	7,52	12,23	9,42	1,88	0,79	68,79
Pero	10,75	12,12	9,97	9,54	7,70	11,34	0,44	1,10	62,96
Pesco	7,05	5,07	12,07	10,73	3,90	7,42	1,13	-	47,37
Nettarina (pesca noce)	0,17	0,97	0,52	0,42	0,20	0,86	0,05	-	3,19
Albicocco	2,29	2,67	4,99	2,71	1,21	1,66	0,90	-	16,43
Altra frutta	17,40	18,15	19,62	9,89	5,65	8,47	3,42	0,15	82,75
Frutta fresca di origine sub-tropicale	1,10	0,39	0,28	0,27	2,40	-	0,98	-	5,42
Actinidia (kiwi)	-	-	-	0,02	-	-	-	-	0,02
Altra frutta	1,10	0,39	0,28	0,25	2,40	-	0,98	-	5,40
Frutta a guscio	22,33	41,74	66,06	38,81	32,23	43,52	18,08	17,65	280,42
Mandorlo	16,53	34,18	57,93	35,69	29,88	36,36	14,32	17,65	242,54
Nocciolo	0,08	0,36	0,29	0,49	-	0,02	0,10	-	1,34
Castagno	4,40	4,94	3,20	2,32	1,56	5,08	3,56	-	25,06
Altra frutta	1,32	2,26	4,64	0,31	0,79	2,06	0,10	-	11,48
Vivai	2,40	0,65	6,59	7,14	0,08	4,43	10,00	-	31,29
Fruttiferi	-	0,10	1,30	1,94	-	1,10	-	-	4,44
Piante ornamentali	0,06	-	3,99	-	-	-	-	-	4,05
Altri	2,34	0,55	1,30	5,20	0,08	3,33	10,00	-	22,80

Tavola 3.6 - Aziende con superficie irrigabile per classe di superficie irrigabile, classe di superficie totale, classe di superficie agricola utilizzata (SAU) e zona altimetrica (superficie in ettari)

CLASSI DI SUPERFICIE TOTALE	CLASSI DI SUPERFICIE IRRIGABILE								Totale
CLASSI DI SAU	Meno di 1	1 -- 2	2 -- 5	5 -- 10	10 -- 20	20 -- 50	50--100	100 ed oltre	
ZONE ALTIMETRICHE									
AZIENDE									
CLASSI DI SUPERFICIE TOTALE									
Meno di 1 ettaro	1.133	-	-	-	-	-	-	-	1.133
1 -- 2	466	331	-	-	-	-	-	-	797
2 -- 3	173	143	194	-	-	-	-	-	510
3 -- 5	114	96	314	-	-	-	-	-	524
5 -- 10	104	72	188	307	-	-	-	-	671
10 -- 20	58	39	92	158	300	-	-	-	647
20 -- 30	20	20	52	68	107	92	-	-	359
30 -- 50	19	17	31	42	63	153	-	-	325
50 -- 100	8	9	25	24	26	47	51	-	190
100 ed oltre	2	1	11	9	5	12	22	11	73
TOTALE	2.097	728	907	608	501	304	73	11	5.229
CLASSI DI SAU									
Meno di 1 ettaro	1.437	28	6	-	-	-	-	-	1.471
1 -- 2	295	419	21	-	-	-	-	-	735
2 -- 3	117	95	250	1	-	-	-	-	463
3 -- 5	85	59	307	6	-	-	-	-	457
5 -- 10	71	48	129	355	6	-	-	-	609
10 -- 20	60	42	92	117	346	1	-	-	658
20 -- 30	15	18	52	67	67	116	-	-	335
30 -- 50	14	14	31	36	55	145	-	-	295
50 -- 100	2	4	14	20	24	35	58	-	157
100 ed oltre	1	1	5	6	3	7	15	11	49
TOTALE	2.097	728	907	608	501	304	73	11	5.229
ZONE ALTIMETRICHE									
Montagna	-	-	-	-	-	-	-	-	-
Collina	340	77	95	63	36	15	5	-	631
Pianura	1.757	651	812	545	465	289	68	11	4.598
TOTALE	2.097	728	907	608	501	304	73	11	5.229
SUPERFICIE IRRIGABILE									
CLASSI DI SUPERFICIE TOTALE									
Meno di 1 ettaro	384,73	-	-	-	-	-	-	-	384,73
1 -- 2	213,43	436,21	-	-	-	-	-	-	649,64
2 -- 3	80,41	220,34	454,83	-	-	-	-	-	755,58
3 -- 5	49,50	134,31	1.028,19	-	-	-	-	-	1.212,00
5 -- 10	39,81	101,66	645,47	2.055,30	-	-	-	-	2.842,24
10 -- 20	22,84	53,12	296,27	1.202,09	4.080,51	-	-	-	5.654,83
20 -- 30	8,57	28,65	160,10	482,38	1.625,25	2.126,91	-	-	4.431,86
30 -- 50	6,92	21,43	101,43	305,72	873,81	4.935,73	-	-	6.245,04
50 -- 100	2,34	10,96	85,87	160,37	393,61	1.570,87	3.215,64	-	5.439,66
100 ed oltre	1,12	1,80	35,08	57,27	66,00	379,70	1.523,18	2.048,93	4.113,08
TOTALE	809,67	1.008,48	2.807,24	4.263,13	7.039,18	9.013,21	4.738,82	2.048,93	31.728,66
CLASSI DI SAU									
Meno di 1 ettaro	532,07	33,99	14,61	-	-	-	-	-	580,67
1 -- 2	127,72	583,59	55,22	-	-	-	-	-	766,53
2 -- 3	50,48	133,84	611,79	5,01	-	-	-	-	801,12
3 -- 5	35,47	81,31	1.064,14	38,96	-	-	-	-	1.219,88
5 -- 10	28,33	68,72	436,19	2.456,74	63,16	-	-	-	3.053,14
10 -- 20	22,09	58,63	297,44	859,99	4.908,43	46,09	-	-	6.192,67
20 -- 30	7,54	24,62	163,70	473,19	890,65	2.771,63	-	-	4.331,33
30 -- 50	4,75	17,57	98,55	262,26	763,77	4.845,33	-	-	5.992,23
50 -- 100	0,60	4,41	49,20	133,08	369,17	1.119,05	3.728,52	-	5.404,03
100 ed oltre	0,62	1,80	16,40	33,90	44,00	231,11	1.010,30	2.048,93	3.387,06
TOTALE	809,67	1.008,48	2.807,24	4.263,13	7.039,18	9.013,21	4.738,82	2.048,93	31.728,66
ZONE ALTIMETRICHE									
Montagna	-	-	-	-	-	-	-	-	-
Collina	90,23	101,76	291,87	401,56	500,66	448,13	310,00	-	2.144,21
Pianura	719,44	906,72	2.515,37	3.861,57	6.538,52	8.565,08	4.428,82	2.048,93	29.584,45
TOTALE	809,67	1.008,48	2.807,24	4.263,13	7.039,18	9.013,21	4.738,82	2.048,93	31.728,66

Tavola 3.7 - Aziende con allevamenti e relativo numero di capi per specie di bestiame, classe di superficie totale e classe di superficie agricola utilizzata (SAU)

CLASSI DI SUPERFICIE TOTALE CLASSI DI SAU	SPECIE DI BESTIAME								
	Bovini	Bufalini	Ovini	Caprini	Equini	Suini	Allevamenti avicoli	Conigli	Struzzi
AZIENDE									
CLASSI DI SUPERFICIE TOTALE (in ettari)									
Senza superficie	1	-	9	2	2	2	1	-	-
Meno di 1 ettaro	7	-	22	7	37	162	82	21	-
1 -- 2	11	-	54	17	48	152	80	15	1
2 -- 3	11	-	66	15	32	97	59	12	-
3 -- 5	44	-	127	27	51	154	72	17	-
5 -- 10	131	-	271	34	86	228	125	13	1
10 -- 20	331	-	546	62	151	337	145	23	1
20 -- 30	243	-	460	47	132	282	79	9	2
30 -- 50	272	-	462	38	147	280	75	6	1
50 -- 100	201	-	351	48	125	222	42	3	-
100 ed oltre	74	-	123	20	51	75	10	2	1
TOTALE	1.326	-	2.491	317	862	1.991	770	121	7
CLASSI DI SAU (in ettari)									
Senza superficie	1	-	11	5	2	4	2	2	-
Meno di 1 ettaro	12	-	33	18	59	217	117	26	-
1 -- 2	16	-	72	20	50	172	88	18	1
2 -- 3	21	-	81	17	34	107	51	12	-
3 -- 5	54	-	137	28	46	145	72	10	-
5 -- 10	174	-	333	37	102	227	115	15	2
10 -- 20	378	-	623	66	166	381	147	20	1
20 -- 30	253	-	460	41	148	279	74	7	2
30 -- 50	216	-	406	43	125	243	69	8	-
50 -- 100	159	-	262	33	100	174	30	2	1
100 ed oltre	42	-	73	9	30	42	5	1	-
TOTALE	1.326	-	2.491	317	862	1.991	770	121	7
CAPI									
CLASSI DI SUPERFICIE TOTALE (in ettari)									
Senza superficie	54	-	1.207	135	2	20	12	-	-
Meno di 1 ettaro	16	-	1.302	80	65	891	5.381	200	-
1 -- 2	35	-	2.396	246	98	886	1.190	3.856	2
2 -- 3	58	-	3.814	257	70	620	44.557	843	-
3 -- 5	268	-	8.068	357	96	1.385	11.567	209	-
5 -- 10	1.004	-	21.543	440	193	1.349	50.889	117	3
10 -- 20	12.354	-	60.148	2.041	446	2.520	24.306	302	20
20 -- 30	10.975	-	69.238	823	389	3.568	1.820	145	6
30 -- 50	14.672	-	93.136	1.717	421	2.891	9.435	175	5
50 -- 100	9.913	-	98.854	1.952	496	2.064	1.156	31	-
100 ed oltre	8.166	-	65.315	1.462	205	1.482	457	86	14
TOTALE	57.515	-	425.021	9.510	2.481	17.676	150.770	5.964	50
CLASSI DI SAU (in ettari)									
Senza superficie	54	-	1.662	530	2	25	27	4.230	-
Meno di 1 ettaro	103	-	1.715	367	109	1.123	35.856	246	-
1 -- 2	60	-	3.271	270	98	1.078	29.936	199	2
2 -- 3	94	-	4.638	276	76	898	15.907	322	-
3 -- 5	276	-	8.998	483	107	1.074	8.168	127	-
5 -- 10	1.692	-	27.675	972	219	2.299	44.110	132	23
10 -- 20	15.195	-	72.415	1.834	511	2.761	4.470	285	5
20 -- 30	11.645	-	77.269	888	394	3.523	8.722	131	6
30 -- 50	13.132	-	92.114	1.962	389	2.048	2.425	202	-
50 -- 100	8.418	-	89.224	1.319	465	1.741	930	86	14
100 ed oltre	6.846	-	46.040	609	111	1.106	219	4	-
TOTALE	57.515	-	425.021	9.510	2.481	17.676	150.770	5.964	50

Tavola 3.8 - Aziende con bovini e relativo numero di capi per classe di capi, classe di superficie totale e classe di superficie agricola utilizzata (SAU)

CLASSI DI SUPERFICIE TOTALE CLASSI DI SAU	CLASSI DI CAPI										Totale
	1 -- 2	3 -- 5	6 -- 9	10 -- 19	20 -- 49	50 -- 99	100 -- 499	500 -- 999	1000 -- 1999	2000 ed oltre	
AZIENDE											
CLASSI DI SUPERFICIE TOTALE (in ettari)											
Senza superficie	-	-	-	-	-	1	-	-	-	-	1
Meno di 1 ettaro	6	1	-	-	-	-	-	-	-	-	7
1 -- 2	5	5	1	-	-	-	-	-	-	-	11
2 -- 3	4	3	1	3	-	-	-	-	-	-	11
3 -- 5	12	21	5	4	1	1	-	-	-	-	44
5 -- 10	17	45	37	25	6	1	-	-	-	-	131
10 -- 20	21	49	70	76	33	27	55	-	-	-	331
20 -- 30	10	28	49	63	38	8	47	-	-	-	243
30 -- 50	9	25	32	76	79	7	44	-	-	-	272
50 -- 100	5	14	19	45	72	30	14	2	-	-	201
100 ed oltre	-	2	5	5	28	22	9	1	1	1	74
TOTALE	89	193	219	297	257	97	169	3	1	1	1.326
CLASSI DI SAU (in ettari)											
Senza superficie	-	-	-	-	-	1	-	-	-	-	1
Meno di 1 ettaro	7	2	2	-	-	1	-	-	-	-	12
1 -- 2	8	6	-	2	-	-	-	-	-	-	16
2 -- 3	8	6	4	3	-	-	-	-	-	-	21
3 -- 5	10	31	5	7	1	-	-	-	-	-	54
5 -- 10	23	44	56	38	9	2	2	-	-	-	174
10 -- 20	15	49	73	96	51	27	67	-	-	-	378
20 -- 30	10	29	44	58	58	9	45	-	-	-	253
30 -- 50	5	17	17	63	65	13	36	-	-	-	216
50 -- 100	3	9	16	27	58	32	12	2	-	-	159
100 ed oltre	-	-	2	3	15	12	7	1	1	1	42
TOTALE	89	193	219	297	257	97	169	3	1	1	1.326
CAPI											
CLASSI DI SUPERFICIE TOTALE (in ettari)											
Senza superficie	-	-	-	-	-	54	-	-	-	-	54
Meno di 1 ettaro	11	5	-	-	-	-	-	-	-	-	16
1 -- 2	7	20	8	-	-	-	-	-	-	-	35
2 -- 3	6	11	6	35	-	-	-	-	-	-	58
3 -- 5	20	77	35	47	21	68	-	-	-	-	268
5 -- 10	30	182	257	315	169	51	-	-	-	-	1.004
10 -- 20	36	185	523	1.026	917	2.151	7.516	-	-	-	12.354
20 -- 30	17	119	376	895	994	484	8.090	-	-	-	10.975
30 -- 50	18	97	240	1.094	2.385	443	10.395	-	-	-	14.672
50 -- 100	9	52	134	602	2.254	1.877	3.965	1.020	-	-	9.913
100 ed oltre	-	10	38	62	849	1.461	1.181	987	1.078	2.500	8.166
TOTALE	154	758	1.617	4.076	7.589	6.589	31.147	2.007	1.078	2.500	57.515
CLASSI DI SAU (in ettari)											
Senza superficie	-	-	-	-	-	54	-	-	-	-	54
Meno di 1 ettaro	12	8	15	-	-	68	-	-	-	-	103
1 -- 2	11	24	-	25	-	-	-	-	-	-	60
2 -- 3	14	24	26	30	-	-	-	-	-	-	94
3 -- 5	17	117	35	86	21	-	-	-	-	-	276
5 -- 10	41	176	392	503	242	124	214	-	-	-	1.692
10 -- 20	26	189	570	1.312	1.392	2.153	9.553	-	-	-	15.195
20 -- 30	18	119	325	824	1.637	539	8.183	-	-	-	11.645
30 -- 50	10	66	126	908	1.995	769	9.258	-	-	-	13.132
50 -- 100	5	35	111	353	1.823	2.065	3.006	1.020	-	-	8.418
100 ed oltre	-	-	17	35	479	817	933	987	1.078	2.500	6.846
TOTALE	154	758	1.617	4.076	7.589	6.589	31.147	2.007	1.078	2.500	57.515

Tavola 3.9 - Aziende con vacche da latte e relativo numero di capi per classe di capi, classe di superficie totale e classe di superficie agricola utilizzata (SAU)

CLASSI DI SUPERFICIE TOTALE CLASSI DI SAU	CLASSI DI CAPI										Totale
	1 -- 2	3 -- 5	6 -- 9	10 -- 19	20 -- 49	50 -- 99	100 -- 499	500 -- 999	1000 -- 1999	2000 ed oltre	
AZIENDE											
CLASSI DI SUPERFICIE TOTALE (in ettari)											
Senza superficie	-	-	-	-	-	-	-	-	-	-	-
Meno di 1 ettaro	2	-	-	-	-	-	-	-	-	-	2
1 -- 2	-	-	-	-	-	-	-	-	-	-	-
2 -- 3	-	-	-	-	-	-	-	-	-	-	-
3 -- 5	3	2	-	-	-	-	-	-	-	-	5
5 -- 10	5	9	1	2	2	-	-	-	-	-	19
10 -- 20	6	2	1	8	21	50	8	-	-	-	96
20 -- 30	3	6	3	1	8	26	19	-	-	-	66
30 -- 50	4	7	1	3	2	7	35	-	-	-	59
50 -- 100	2	1	-	3	7	2	11	-	-	-	26
100 ed oltre	1	-	-	-	2	-	1	1	-	-	5
TOTALE	26	27	6	17	42	85	74	1	-	-	278
CLASSI DI SAU (in ettari)											
Senza superficie	-	-	-	-	-	-	-	-	-	-	-
Meno di 1 ettaro	2	-	-	-	-	-	-	-	-	-	2
1 -- 2	-	-	-	-	-	-	-	-	-	-	-
2 -- 3	2	1	-	-	-	-	-	-	-	-	3
3 -- 5	5	3	-	1	-	-	-	-	-	-	9
5 -- 10	3	7	1	1	3	2	-	-	-	-	17
10 -- 20	7	4	4	8	20	58	13	-	-	-	114
20 -- 30	3	5	1	3	8	18	23	-	-	-	61
30 -- 50	1	6	-	2	3	5	29	-	-	-	46
50 -- 100	3	1	-	2	7	2	8	-	-	-	23
100 ed oltre	-	-	-	-	1	-	1	1	-	-	3
TOTALE	26	27	6	17	42	85	74	1	-	-	278
CAPI											
CLASSI DI SUPERFICIE TOTALE (in ettari)											
Senza superficie	-	-	-	-	-	-	-	-	-	-	-
Meno di 1 ettaro	3	-	-	-	-	-	-	-	-	-	3
1 -- 2	-	-	-	-	-	-	-	-	-	-	-
2 -- 3	-	-	-	-	-	-	-	-	-	-	-
3 -- 5	5	8	-	-	-	-	-	-	-	-	13
5 -- 10	8	35	7	28	63	-	-	-	-	-	141
10 -- 20	11	8	6	101	798	3.252	862	-	-	-	5.038
20 -- 30	6	21	22	16	239	1.919	2.346	-	-	-	4.569
30 -- 50	7	26	6	45	60	501	4.867	-	-	-	5.512
50 -- 100	3	4	-	31	228	149	2.272	-	-	-	2.687
100 ed oltre	2	-	-	-	56	-	236	572	-	-	866
TOTALE	45	102	41	221	1.444	5.821	10.583	572	-	-	18.829
CLASSI DI SAU (in ettari)											
Senza superficie	-	-	-	-	-	-	-	-	-	-	-
Meno di 1 ettaro	3	-	-	-	-	-	-	-	-	-	3
1 -- 2	-	-	-	-	-	-	-	-	-	-	-
2 -- 3	3	4	-	-	-	-	-	-	-	-	7
3 -- 5	9	10	-	10	-	-	-	-	-	-	29
5 -- 10	4	29	7	18	103	130	-	-	-	-	291
10 -- 20	13	15	25	101	758	3.846	1.480	-	-	-	6.238
20 -- 30	6	17	9	44	239	1.318	2.814	-	-	-	4.447
30 -- 50	2	23	-	27	80	378	4.411	-	-	-	4.921
50 -- 100	5	4	-	21	237	149	1.642	-	-	-	2.058
100 ed oltre	-	-	-	-	27	-	236	572	-	-	835
TOTALE	45	102	41	221	1.444	5.821	10.583	572	-	-	18.829

Tavola 3.10 - Aziende con suini e relativo numero di capi per classe di capi, classe di superficie totale e classe di superficie agricola utilizzata (SAU)

CLASSI DI SUPERFICIE TOTALE CLASSI DI SAU	CLASSI DI CAPI									Totale
	1 -- 2	3 -- 5	6 -- 9	10 -- 19	20 -- 49	50 -- 99	100 -- 499	500 -- 999	1000 ed oltre	
AZIENDE										
CLASSI DI SUPERFICIE TOTALE (in ettari)										
Senza superficie	-	-	1	1	-	-	-	-	-	2
Meno di 1 ettaro	61	64	22	11	2	1	1	-	-	162
1 -- 2	59	60	19	9	3	1	1	-	-	152
2 -- 3	50	24	10	6	5	2	-	-	-	97
3 -- 5	63	55	20	6	5	1	4	-	-	154
5 -- 10	84	84	30	16	13	1	-	-	-	228
10 -- 20	106	131	51	32	12	3	2	-	-	337
20 -- 30	77	129	45	16	6	5	3	-	1	282
30 -- 50	79	104	41	44	7	3	1	1	-	280
50 -- 100	39	68	56	40	13	4	2	-	-	222
100 ed oltre	4	20	14	21	14	-	1	1	-	75
TOTALE	622	739	309	202	80	21	15	2	1	1.991
CLASSI DI SAU (in ettari)										
Senza superficie	1	1	1	1	-	-	-	-	-	4
Meno di 1 ettaro	83	86	28	15	3	1	1	-	-	217
1 -- 2	71	62	21	10	5	2	1	-	-	172
2 -- 3	50	34	10	6	3	2	2	-	-	107
3 -- 5	56	48	26	5	8	-	2	-	-	145
5 -- 10	87	80	27	15	15	2	-	1	-	227
10 -- 20	120	149	59	36	11	4	2	-	-	381
20 -- 30	72	130	42	22	6	3	3	-	1	279
30 -- 50	59	84	46	39	9	5	1	-	-	243
50 -- 100	22	54	41	40	13	2	2	-	-	174
100 ed oltre	1	11	8	13	7	-	1	1	-	42
TOTALE	622	739	309	202	80	21	15	2	1	1.991
CAPI										
CLASSI DI SUPERFICIE TOTALE (in ettari)										
Senza superficie	-	-	6	14	-	-	-	-	-	20
Meno di 1 ettaro	95	235	154	139	44	74	150	-	-	891
1 -- 2	98	216	129	106	79	68	190	-	-	886
2 -- 3	68	85	76	79	170	142	-	-	-	620
3 -- 5	99	205	136	79	139	75	652	-	-	1.385
5 -- 10	140	319	204	202	421	63	-	-	-	1.349
10 -- 20	178	501	358	406	310	206	561	-	-	2.520
20 -- 30	137	508	323	196	167	317	393	-	1.527	3.568
30 -- 50	128	405	296	543	184	257	204	874	-	2.891
50 -- 100	66	282	398	490	319	243	266	-	-	2.064
100 ed oltre	7	81	97	265	382	-	150	500	-	1.482
TOTALE	1.016	2.837	2.177	2.519	2.215	1.445	2.566	1.374	1.527	17.676
CLASSI DI SAU (in ettari)										
Senza superficie	2	3	6	14	-	-	-	-	-	25
Meno di 1 ettaro	127	320	192	193	67	74	150	-	-	1.123
1 -- 2	119	220	146	120	147	136	190	-	-	1.078
2 -- 3	73	123	75	69	107	149	302	-	-	898
3 -- 5	85	174	175	72	218	-	350	-	-	1.074
5 -- 10	147	310	187	187	474	120	-	874	-	2.299
10 -- 20	199	582	415	447	296	261	561	-	-	2.761
20 -- 30	126	503	304	291	174	205	393	-	1.527	3.523
30 -- 50	99	334	337	471	232	371	204	-	-	2.048
50 -- 100	37	225	286	480	318	129	266	-	-	1.741
100 ed oltre	2	43	54	175	182	-	150	500	-	1.106
TOTALE	1.016	2.837	2.177	2.519	2.215	1.445	2.566	1.374	1.527	17.676

Tavola 3.11 - Aziende con ovini e relativo numero di capi per classe di capi, classe di superficie totale e classe di superficie agricola utilizzata (SAU)

CLASSI DI SUPERFICIE TOTALE CLASSI DI SAU	CLASSI DI CAPI										Totale
	1 -- 2	3 -- 9	10 -- 19	20 -- 49	50 -- 99	100 -- 499	500 -- 999	1000 -- 2999	3000 -- 4999	5000 ed oltre	
AZIENDE											
CLASSI DI SUPERFICIE TOTALE (in ettari)											
Senza superficie	-	-	-	1	1	7	-	-	-	-	9
Meno di 1 ettaro	-	2	4	5	4	7	-	-	-	-	22
1 -- 2	-	7	17	12	11	7	-	-	-	-	54
2 -- 3	-	8	11	22	13	12	-	-	-	-	66
3 -- 5	-	10	17	45	24	31	-	-	-	-	127
5 -- 10	1	9	22	87	72	80	-	-	-	-	271
10 -- 20	-	6	16	106	174	240	3	1	-	-	546
20 -- 30	1	1	5	32	102	312	7	-	-	-	460
30 -- 50	-	2	9	26	45	358	20	2	-	-	462
50 -- 100	-	-	1	14	36	249	47	4	-	-	351
100 ed oltre	-	-	1	-	6	70	29	17	-	-	123
TOTALE	2	45	103	350	488	1.373	106	24	-	-	2.491
CLASSE DI SAU (in ettari)											
Senza superficie	-	-	-	1	1	9	-	-	-	-	11
Meno di 1 ettaro	-	4	6	9	7	7	-	-	-	-	33
1 -- 2	-	10	21	19	12	10	-	-	-	-	72
2 -- 3	-	9	12	29	15	16	-	-	-	-	81
3 -- 5	-	9	23	46	27	32	-	-	-	-	137
5 -- 10	1	8	16	102	106	100	-	-	-	-	333
10 -- 20	1	3	13	97	201	303	4	1	-	-	623
20 -- 30	-	1	7	25	58	361	8	-	-	-	460
30 -- 50	-	1	4	13	38	325	23	2	-	-	406
50 -- 100	-	-	-	9	22	177	48	6	-	-	262
100 ed oltre	-	-	1	-	1	33	23	15	-	-	73
TOTALE	2	45	103	350	488	1.373	106	24	-	-	2.491
CAPI											
CLASSI DI SUPERFICIE TOTALE (in ettari)											
Senza superficie	-	-	-	40	80	1.087	-	-	-	-	1.207
Meno di 1 ettaro	-	10	42	197	283	770	-	-	-	-	1.302
1 -- 2	-	41	215	376	789	975	-	-	-	-	2.396
2 -- 3	-	48	157	684	907	2.018	-	-	-	-	3.814
3 -- 5	-	57	231	1.276	1.665	4.839	-	-	-	-	8.068
5 -- 10	2	52	297	2.764	4.917	13.511	-	-	-	-	21.543
10 -- 20	-	41	193	3.565	12.150	41.219	1.880	1.100	-	-	60.148
20 -- 30	2	7	68	1.044	7.605	56.133	4.379	-	-	-	69.238
30 -- 50	-	15	130	862	3.358	74.960	11.331	2.480	-	-	93.136
50 -- 100	-	-	13	496	2.424	61.697	29.364	4.860	-	-	98.854
100 ed oltre	-	-	11	-	443	20.625	20.182	24.054	-	-	65.315
TOTALE	4	271	1.357	11.304	34.621	277.834	67.136	32.494	-	-	425.021
CLASSE DI SAU (in ettari)											
Senza superficie	-	-	-	40	80	1.542	-	-	-	-	1.662
Meno di 1 ettaro	-	20	69	317	539	770	-	-	-	-	1.715
1 -- 2	-	64	266	597	790	1.554	-	-	-	-	3.271
2 -- 3	-	58	182	833	1.081	2.484	-	-	-	-	4.638
3 -- 5	-	46	304	1.376	1.856	5.416	-	-	-	-	8.998
5 -- 10	2	50	209	3.303	7.300	16.811	-	-	-	-	27.675
10 -- 20	2	20	160	3.269	14.306	51.178	2.380	1.100	-	-	72.415
20 -- 30	-	7	99	814	4.335	66.915	5.099	-	-	-	77.269
30 -- 50	-	6	57	414	2.794	73.089	13.274	2.480	-	-	92.114
50 -- 100	-	-	-	341	1.470	48.421	30.472	8.520	-	-	89.224
100 ed oltre	-	-	11	-	70	9.654	15.911	20.394	-	-	46.040
TOTALE	4	271	1.357	11.304	34.621	277.834	67.136	32.494	-	-	425.021

Tavola 3.12 - Aziende con polli da carne e relativo numero di capi per classe di capi, classe di superficie totale e classe di superficie agricola utilizzata (SAU)

CLASSI DI SUPERFICIE TOTALE CLASSI DI SAU	CLASSI DI CAPI									Totale
	Meno di 50	50 -- 100	100 -- 500	500 -- 1000	1000 -- 5000	5000 -- 10000	10000 -- 25000	25000 -- 50000	50000 ed oltre	
AZIENDE										
CLASSI DI SUPERFICIE TOTALE (in ettari)										
Senza superficie	-	-	-	-	-	-	-	-	-	-
Meno di 1 ettaro	21	2	1	-	-	-	-	-	-	24
1 -- 2	21	1	-	-	-	-	-	-	-	22
2 -- 3	21	1	-	-	1	-	-	1	-	24
3 -- 5	25	2	-	-	-	-	1	-	-	28
5 -- 10	43	3	-	-	1	-	1	-	-	48
10 -- 20	52	1	-	1	-	-	1	-	-	55
20 -- 30	22	-	-	-	-	-	-	-	-	22
30 -- 50	23	1	-	-	-	1	-	-	-	25
50 -- 100	11	-	-	-	-	-	-	-	-	11
100 ed oltre	1	-	-	-	-	-	-	-	-	1
TOTALE	240	11	1	1	2	1	3	1	-	260
CLASSI DI SAU (in ettari)										
Senza superficie	-	-	-	-	-	-	-	-	-	-
Meno di 1 ettaro	32	2	1	-	-	-	-	1	-	36
1 -- 2	25	1	-	-	-	-	1	-	-	27
2 -- 3	19	1	-	-	1	-	1	-	-	22
3 -- 5	28	3	-	-	-	-	-	-	-	31
5 -- 10	32	2	-	-	1	-	1	-	-	36
10 -- 20	52	1	-	1	-	-	-	-	-	54
20 -- 30	22	-	-	-	-	1	-	-	-	23
30 -- 50	22	1	-	-	-	-	-	-	-	23
50 -- 100	8	-	-	-	-	-	-	-	-	8
100 ed oltre	-	-	-	-	-	-	-	-	-	-
TOTALE	240	11	1	1	2	1	3	1	-	260
CAPI										
CLASSI DI SUPERFICIE TOTALE (in ettari)										
Senza superficie	-	-	-	-	-	-	-	-	-	-
Meno di 1 ettaro	251	100	100	-	-	-	-	-	-	451
1 -- 2	252	50	-	-	-	-	-	-	-	302
2 -- 3	339	60	-	-	2.500	-	-	30.000	-	32.899
3 -- 5	370	100	-	-	-	-	10.000	-	-	10.470
5 -- 10	665	160	-	-	1.900	-	10.000	-	-	12.725
10 -- 20	866	60	-	636	-	-	20.000	-	-	21.562
20 -- 30	430	-	-	-	-	-	-	-	-	430
30 -- 50	448	60	-	-	-	7.000	-	-	-	7.508
50 -- 100	255	-	-	-	-	-	-	-	-	255
100 ed oltre	6	-	-	-	-	-	-	-	-	6
TOTALE	3.882	590	100	636	4.400	7.000	40.000	30.000	-	86.608
CLASSI DI SAU (in ettari)										
Senza superficie	-	-	-	-	-	-	-	-	-	-
Meno di 1 ettaro	402	100	100	-	-	-	-	30.000	-	30.602
1 -- 2	320	50	-	-	-	-	20.000	-	-	20.370
2 -- 3	295	60	-	-	2.500	-	10.000	-	-	12.855
3 -- 5	382	150	-	-	-	-	-	-	-	532
5 -- 10	545	110	-	-	1.900	-	10.000	-	-	12.555
10 -- 20	894	60	-	636	-	-	-	-	-	1.590
20 -- 30	410	-	-	-	-	7.000	-	-	-	7.410
30 -- 50	438	60	-	-	-	-	-	-	-	498
50 -- 100	196	-	-	-	-	-	-	-	-	196
100 ed oltre	-	-	-	-	-	-	-	-	-	-
TOTALE	3.882	590	100	636	4.400	7.000	40.000	30.000	-	86.608

Tavola 3.13 - Aziende con galline da uova e relativo numero di capi per classe di capi, classe di superficie totale e classe di superficie agricola utilizzata (SAU)

CLASSI DI SUPERFICIE TOTALE		CLASSI DI CAPI										Totale
CLASSI DI SAU	Meno di 50	50 --100	100 -- 500	500 --1000	1000 -- 3000	3000 -- 5000	5000 -- 10000	10000 -- 25000	25000 -- 50000	50000 ed oltre		
AZIENDE												
CLASSI DI SUPERFICIE TOTALE (in ettari)												
Senza superficie	1	-	-	-	-	-	-	-	-	-	1	
Meno di 1 ettaro	70	-	-	-	-	1	-	-	-	-	71	
1 -- 2	72	-	-	-	-	-	-	-	-	-	72	
2 -- 3	45	1	-	-	1	-	1	-	-	-	48	
3 -- 5	58	6	-	-	-	-	-	-	-	-	64	
5 -- 10	93	7	3	-	-	-	4	-	-	-	107	
10 -- 20	131	4	1	-	-	-	-	-	-	-	136	
20 -- 30	75	1	-	-	-	-	-	-	-	-	76	
30 -- 50	67	3	2	-	-	-	-	-	-	-	72	
50 -- 100	36	2	1	-	-	-	-	-	-	-	39	
100 ed oltre	7	1	1	-	-	-	-	-	-	-	9	
TOTALE	655	25	8	-	1	1	5	-	-	-	695	
CLASSI DI SAU (in ettari)												
Senza superficie	2	-	-	-	-	-	-	-	-	-	2	
Meno di 1 ettaro	97	-	-	-	-	1	-	-	-	-	98	
1 -- 2	76	1	-	-	-	-	1	-	-	-	78	
2 -- 3	40	-	-	-	1	-	-	-	-	-	41	
3 -- 5	58	6	-	-	-	-	1	-	-	-	65	
5 -- 10	87	8	3	-	-	-	3	-	-	-	101	
10 -- 20	137	3	1	-	-	-	-	-	-	-	141	
20 -- 30	70	1	-	-	-	-	-	-	-	-	71	
30 -- 50	60	4	3	-	-	-	-	-	-	-	67	
50 -- 100	25	1	1	-	-	-	-	-	-	-	27	
100 ed oltre	3	1	-	-	-	-	-	-	-	-	4	
TOTALE	655	25	8	-	1	1	5	-	-	-	695	
CAPI												
CLASSI DI SUPERFICIE TOTALE (in ettari)												
Senza superficie	10	-	-	-	-	-	-	-	-	-	10	
Meno di 1 ettaro	782	-	-	-	-	4.000	-	-	-	-	4.782	
1 -- 2	820	-	-	-	-	-	-	-	-	-	820	
2 -- 3	530	60	-	-	2.500	-	8.500	-	-	-	11.590	
3 -- 5	732	300	-	-	-	-	-	-	-	-	1.032	
5 -- 10	1.388	360	400	-	-	-	28.600	-	-	-	30.748	
10 -- 20	2.094	200	198	-	-	-	-	-	-	-	2.492	
20 -- 30	1.235	50	-	-	-	-	-	-	-	-	1.285	
30 -- 50	1.300	170	300	-	-	-	-	-	-	-	1.770	
50 -- 100	605	110	100	-	-	-	-	-	-	-	815	
100 ed oltre	174	60	100	-	-	-	-	-	-	-	334	
TOTALE	9.670	1.310	1.098	-	2.500	4.000	37.100	-	-	-	55.678	
CLASSI DI SAU (in ettari)												
Senza superficie	25	-	-	-	-	-	-	-	-	-	25	
Meno di 1 ettaro	1.101	-	-	-	-	4.000	-	-	-	-	5.101	
1 -- 2	890	60	-	-	-	-	8.500	-	-	-	9.450	
2 -- 3	480	-	-	-	2.500	-	-	-	-	-	2.980	
3 -- 5	730	300	-	-	-	-	6.400	-	-	-	7.430	
5 -- 10	1.303	410	400	-	-	-	22.200	-	-	-	24.313	
10 -- 20	2.282	150	198	-	-	-	-	-	-	-	2.630	
20 -- 30	1.157	50	-	-	-	-	-	-	-	-	1.207	
30 -- 50	1.138	220	400	-	-	-	-	-	-	-	1.758	
50 -- 100	505	60	100	-	-	-	-	-	-	-	665	
100 ed oltre	59	60	-	-	-	-	-	-	-	-	119	
TOTALE	9.670	1.310	1.098	-	2.500	4.000	37.100	-	-	-	55.678	

Tavola 3.14 - Aziende che utilizzano mezzi meccanici aziendali ed extraziendali per titolo di possesso dei mezzi meccanici, tipo di mezzo utilizzato e zona altimetrica

MEZZI MECCANICI	Totale aziende	DI PROPRIETÀ SOLO DELL'AZIENDA			In comproprietà	Forniti da terzi
		Aziende	NUMERO MEZZI			
			Totale	Di età inferiore a 10 anni		
TOTALE						
TOTALE	12.363	6.761	-	-	490	8.103
Trattrici	9.145	4.000	5.576	1.625	278	5.300
Di potenza inferiore a 40 Kw	4.031	1.417	1.501	386	77	2.612
Da 40 Kw a meno di 60 Kw	3.736	1.693	1.946	441	129	2.010
Da 60 Kw a meno di 100 Kw	2.407	1.554	1.826	665	108	846
Di 100 Kw e oltre	342	248	303	133	27	82
Motocoltivatori, motozappe, motofresatrici e motofalciatrici	5.655	3.778	4.106	1.191	172	1.879
Mietitrebbiatrici	2.434	101	119	13	60	2.304
Macchine per la raccolta completamente automatizzata di:						
Pomodoro da industria	37	11	12	5	7	19
Patata	38	27	31	16	1	12
Barbabietola da zucchero	277	26	29	5	11	242
Altri prodotti	176	44	49	10	11	123
Apparecchi meccanici distribuzione dei prodotti fitoiatrici	1.603	1.033	1.091	259	68	542
Macchine per la fertilizzazione	1.958	1.239	1.413	327	75	686
Altri mezzi meccanici	1.876	1.128	-	-	49	815
MONTAGNA						
TOTALE	-	-	-	-	-	-
Trattrici	-	-	-	-	-	-
Di potenza inferiore a 40 Kw	-	-	-	-	-	-
Da 40 Kw a meno di 60 Kw	-	-	-	-	-	-
Da 60 Kw a meno di 100 Kw	-	-	-	-	-	-
Di 100 Kw e oltre	-	-	-	-	-	-
Motocoltivatori, motozappe, motofresatrici e motofalciatrici	-	-	-	-	-	-
Mietitrebbiatrici	-	-	-	-	-	-
Macchine per la raccolta completamente automatizzata di:						
Pomodoro da industria	-	-	-	-	-	-
Patata	-	-	-	-	-	-
Barbabietola da zucchero	-	-	-	-	-	-
Altri prodotti	-	-	-	-	-	-
Apparecchi meccanici distribuzione dei prodotti fitoiatrici	-	-	-	-	-	-
Macchine per la fertilizzazione	-	-	-	-	-	-
Altri mezzi meccanici	-	-	-	-	-	-
COLLINA						
TOTALE	5.793	2.690	-	-	175	3.896
Trattrici	4.170	1.361	1.599	455	122	2.887
Di potenza inferiore a 40 Kw	1.940	379	403	111	27	1.571
Da 40 Kw a meno di 60 Kw	1.585	523	560	111	43	1.065
Da 60 Kw a meno di 100 Kw	968	551	587	217	48	418
Di 100 Kw e oltre	69	44	49	16	13	19
Motocoltivatori, motozappe, motofresatrici e motofalciatrici	2.503	1.537	1.665	660	60	988
Mietitrebbiatrici	841	33	39	1	3	814
Macchine per la raccolta completamente automatizzata di:						
Pomodoro da industria	-	-	-	-	-	-
Patata	1	1	1	-	-	-
Barbabietola da zucchero	16	1	3	-	-	15
Altri prodotti	20	14	17	3	-	6
Apparecchi meccanici distribuzione dei prodotti fitoiatrici	147	72	75	18	1	74
Macchine per la fertilizzazione	397	204	209	58	2	191
Altri mezzi meccanici	637	349	-	-	8	301
PIANURA						
TOTALE	6.570	4.071	-	-	315	4.207
Trattrici	4.975	2.639	3.977	1.170	156	2.413
Di potenza inferiore a 40 Kw	2.091	1.038	1.098	275	50	1.041
Da 40 Kw a meno di 60 Kw	2.151	1.170	1.386	330	86	945
Da 60 Kw a meno di 100 Kw	1.439	1.003	1.239	448	60	428
Di 100 Kw e oltre	273	204	254	117	14	63
Motocoltivatori, motozappe, motofresatrici e motofalciatrici	3.152	2.241	2.441	531	112	891
Mietitrebbiatrici	1.593	68	80	12	57	1.490
Macchine per la raccolta completamente automatizzata di:						
Pomodoro da industria	37	11	12	5	7	19
Patata	37	26	30	16	1	12
Barbabietola da zucchero	261	25	26	5	11	227
Altri prodotti	156	30	32	7	11	117
Apparecchi meccanici distribuzione dei prodotti fitoiatrici	1.456	961	1.016	241	67	468
Macchine per la fertilizzazione	1.561	1.035	1.204	269	73	495
Altri mezzi meccanici	1.239	779	-	-	41	514

Tavola 3.15 - Aziende e relativo numero di giornate di lavoro aziendale, per classe di giornate di lavoro, classe di superficie totale e classe di superficie agricola utilizzata (SAU)

CLASSI DI SUPERFICIE TOTALE CLASSI DI SAU	CLASSI DI GIORNATE DI LAVORO								Totale
	Meno di 50	50 -- 100	100 -- 200	200 -- 300	300 -- 500	500 -- 1000	1000 -- 2500	2500 ed oltre	
AZIENDE									
CLASSI DI SUPERFICIE TOTALE (in ettari)									
Senza superficie	-	1	-	1	9	1	-	-	12
Meno di 1 ettaro	3.520	587	151	30	28	5	1	-	4.322
1 -- 2	1.647	532	190	42	38	3	-	-	2.452
2 -- 3	699	313	152	36	47	10	-	-	1.257
3 -- 5	605	286	204	78	80	19	6	-	1.278
5 -- 10	521	260	319	170	171	45	6	2	1.494
10 -- 20	201	206	287	245	372	144	23	2	1.480
20 -- 30	54	48	119	166	360	110	14	1	872
30 -- 50	29	25	87	150	351	138	41	-	821
50 -- 100	19	11	33	82	249	133	26	2	555
100 ed oltre	9	9	5	11	64	68	25	8	199
TOTALE	7.304	2.278	1.547	1.011	1.769	676	142	15	14.742
CLASSI DI SAU (in ettari)									
Senza superficie	1	1	1	2	14	2	-	-	21
Meno di 1 ettaro	4.349	801	210	39	40	5	1	-	5.445
1 -- 2	1.380	527	212	47	39	8	1	-	2.214
2 -- 3	551	259	157	50	58	8	2	1	1.086
3 -- 5	447	234	214	87	76	24	5	-	1.087
5 -- 10	365	235	303	188	202	50	11	3	1.357
10 -- 20	140	159	290	265	439	162	21	2	1.478
20 -- 30	41	32	86	156	372	117	21	1	826
30 -- 50	17	16	56	113	326	127	37	3	695
50 -- 100	7	7	16	59	173	131	23	2	418
100 ed oltre	6	7	2	5	30	42	20	3	115
TOTALE	7.304	2.278	1.547	1.011	1.769	676	142	15	14.742
GIORNATE DI LAVORO AZIENDALE									
CLASSI DI SUPERFICIE TOTALE (in ettari)									
Senza superficie	-	92	-	210	3.075	600	-	-	3.977
Meno di 1 ettaro	67.221	36.264	18.177	6.462	9.152	3.650	2.300	-	143.226
1 -- 2	35.863	34.223	23.554	9.380	13.083	1.990	-	-	118.093
2 -- 3	14.880	20.499	19.764	8.309	16.677	6.935	-	-	87.064
3 -- 5	13.742	18.807	26.429	18.057	27.799	12.480	6.724	-	124.038
5 -- 10	12.439	17.621	43.409	39.845	58.217	29.588	9.124	10.775	221.018
10 -- 20	4.934	13.970	40.001	57.970	128.222	98.366	28.985	5.306	377.754
20 -- 30	1.334	3.401	17.338	40.564	124.944	74.318	16.247	5.190	283.336
30 -- 50	600	1.786	12.767	36.795	126.915	90.674	51.974	-	321.511
50 -- 100	338	807	5.242	20.162	90.319	87.297	32.257	6.390	242.812
100 ed oltre	143	622	692	2.812	23.913	45.991	34.350	62.395	170.918
TOTALE	151.494	148.092	207.373	240.566	622.316	451.889	181.961	90.056	2.093.747
CLASSI DI SAU (in ettari)									
Senza superficie	20	92	161	490	4.759	1.450	-	-	6.972
Meno di 1 ettaro	85.352	49.648	25.170	8.542	13.181	3.650	2.300	-	187.843
1 -- 2	30.260	34.177	26.903	10.396	13.432	5.120	1.468	-	121.756
2 -- 3	12.384	17.047	20.175	11.808	20.425	5.310	2.220	8.370	97.739
3 -- 5	9.901	15.658	28.277	20.099	26.215	16.135	6.084	-	122.369
5 -- 10	8.730	15.936	41.707	44.191	69.094	32.884	15.300	19.959	247.801
10 -- 20	3.374	11.101	40.697	63.338	150.999	110.787	25.936	5.306	411.538
20 -- 30	913	2.240	13.106	38.317	130.509	78.586	24.827	5.190	293.688
30 -- 50	414	1.179	8.315	27.687	118.788	83.612	47.544	22.065	309.604
50 -- 100	78	527	2.582	14.344	63.696	86.549	29.533	8.736	206.045
100 ed oltre	68	487	280	1.354	11.218	27.806	26.749	20.430	88.392
TOTALE	151.494	148.092	207.373	240.566	622.316	451.889	181.961	90.056	2.093.747

Tavola 3.16 - Aziende per categoria di manodopera familiare, classe di superficie totale, classe di superficie agricola utilizzata (SAU) e sesso

		FAMILIARI E PARENTI DEL CONDUTTORE					
CLASSI DI SUPERFICIE TOTALE CLASSI DI SAU	Conduttore	CONIUGE		ALTRI FAMILIARI DEL CONDUTTORE		Parenti del conduttore	Totale
		Totale	Di cui che lavora in azienda	Totale	Di cui che lavorano in azienda		
TOTALE							
CLASSI DI SUPERFICIE TOTALE (in ettari)							
Senza superficie	12	4	3	4	1	-	12
Meno di 1 ettaro	4.320	2.721	1.092	2.413	469	269	4.320
1 -- 2	2.450	1.629	749	1.443	390	174	2.450
2 -- 3	1.255	835	403	766	236	107	1.255
3 -- 5	1.273	824	384	770	250	98	1.273
5 -- 10	1.483	970	470	939	299	99	1.483
10 -- 20	1.469	945	473	1.019	403	103	1.469
20 -- 30	866	525	262	635	267	72	866
30 -- 50	808	489	271	617	318	80	808
50 -- 100	542	300	149	398	224	46	542
100 ed oltre	171	114	57	125	65	27	171
TOTALE	14.649	9.356	4.313	9.129	2.922	1.075	14.649
CLASSI DI SAU (in ettari)							
Senza superficie	21	9	4	10	2	-	21
Meno di 1 ettaro	5.441	3.452	1.402	3.069	639	360	5.441
1 -- 2	2.210	1.477	716	1.323	386	158	2.210
2 -- 3	1.082	719	335	680	212	77	1.082
3 -- 5	1.079	689	332	642	205	91	1.079
5 -- 10	1.344	886	435	878	288	82	1.344
10 -- 20	1.468	912	444	1.024	413	111	1.468
20 -- 30	815	503	263	619	281	66	815
30 -- 50	680	401	231	510	288	70	680
50 -- 100	408	242	118	305	173	41	408
100 ed oltre	101	66	33	69	35	19	101
TOTALE	14.649	9.356	4.313	9.129	2.922	1.075	14.649
MASCHI							
CLASSI DI SUPERFICIE TOTALE (in ettari)							
Senza superficie	10	2	2	3	1	-	12
Meno di 1 ettaro	3.344	296	234	1.693	385	245	3.942
1 -- 2	1.974	166	139	1.035	322	161	2.302
2 -- 3	1.004	97	84	574	190	102	1.189
3 -- 5	1.047	87	72	560	206	85	1.214
5 -- 10	1.232	123	106	680	247	91	1.420
10 -- 20	1.258	119	100	761	356	96	1.440
20 -- 30	778	48	38	498	241	69	850
30 -- 50	733	41	36	491	288	72	797
50 -- 100	493	27	25	328	204	42	535
100 ed oltre	157	9	8	99	58	27	168
TOTALE	12.030	1.015	844	6.722	2.498	990	13.869
CLASSI DI SAU (in ettari)							
Senza superficie	19	2	2	8	2	-	21
Meno di 1 ettaro	4.274	343	274	2.166	519	332	5.008
1 -- 2	1.759	167	140	970	318	144	2.073
2 -- 3	867	91	78	504	179	71	1.023
3 -- 5	889	80	66	460	169	81	1.033
5 -- 10	1.109	133	116	642	241	74	1.293
10 -- 20	1.278	107	84	768	366	107	1.439
20 -- 30	743	44	40	480	255	62	807
30 -- 50	623	28	27	413	260	62	672
50 -- 100	377	14	12	251	157	38	401
100 ed oltre	92	6	5	60	32	19	99
TOTALE	12.030	1.015	844	6.722	2.498	990	13.869

Tavola 3.16 segue - Aziende per categoria di manodopera familiare, classe di superficie totale, classe di superficie agricola utilizzata (SAU) e sesso

		FAMILIARI E PARENTI DEL CONDUTTORE						
CLASSI DI SUPERFICIE TOTALE CLASSI DI SAU	Conduttore	CONIUGE		ALTRI FAMILIARI DEL CONDUTTORE		Parenti del conduttore	Totale	
		Totale	Di cui che lavora in azienda	Totale	Di cui che lavorano in azienda			
FEMMINE								
CLASSI DI SUPERFICIE TOTALE (in ettari)								
Senza superficie	2	2	1	2	-	-	4	
Meno di 1 ettaro	976	2.425	858	1.537	126	41	3.679	
1 -- 2	476	1.463	610	918	107	43	2.100	
2 -- 3	251	738	319	460	66	18	1.063	
3 -- 5	226	737	312	496	73	24	1.069	
5 -- 10	251	847	364	601	94	15	1.227	
10 -- 20	211	826	373	706	108	19	1.227	
20 -- 30	88	477	224	432	54	9	715	
30 -- 50	75	448	235	423	70	19	664	
50 -- 100	49	273	124	281	58	7	435	
100 ed oltre	14	105	49	83	17	3	141	
TOTALE	2.619	8.341	3.469	5.939	773	198	12.324	
CLASSI DI SAU (in ettari)								
Senza superficie	2	7	2	6	-	-	12	
Meno di 1 ettaro	1.167	3.109	1.128	1.951	173	56	4.642	
1 -- 2	451	1.310	576	838	114	39	1.888	
2 -- 3	215	628	257	417	52	17	920	
3 -- 5	190	609	266	414	59	20	892	
5 -- 10	235	753	319	570	87	13	1.116	
10 -- 20	190	805	360	708	109	18	1.214	
20 -- 30	72	459	223	423	52	11	674	
30 -- 50	57	373	204	355	75	15	550	
50 -- 100	31	228	106	216	45	8	338	
100 ed oltre	9	60	28	41	7	1	78	
TOTALE	2.619	8.341	3.469	5.939	773	198	12.324	

Tavola 3.17 - Aziende per categoria di altra manodopera aziendale, classe di superficie totale, classe di superficie agricola utilizzata (SAU) e sesso

	ALTRA MANODOPERA AZIENDALE				
CLASSI DI SUPERFICIE TOTALE CLASSI DI SAU	DIRIGENTI E IMPIEGATI		OPERAI ED ASSIMILATI		Totale
	A tempo indeterminato	A tempo determinato	A tempo indeterminato	A tempo determinato	
	TOTALE				
CLASSI DI SUPERFICIE TOTALE (in ettari)					
Senza superficie	-	-	-	1	1
Meno di 1 ettaro	1	91	7	882	974
1 -- 2	-	39	2	424	464
2 -- 3	2	23	2	242	268
3 -- 5	3	31	5	203	239
5 -- 10	11	33	15	246	294
10 -- 20	8	27	18	240	281
20 -- 30	5	15	12	125	153
30 -- 50	5	12	26	156	187
50 -- 100	6	19	22	135	168
100 ed oltre	19	14	35	69	109
TOTALE	60	304	144	2.723	3.138
CLASSI DI SAU (in ettari)					
Senza superficie	-	1	-	2	3
Meno di 1 ettaro	3	110	9	1.109	1.222
1 -- 2	2	40	3	374	417
2 -- 3	3	26	4	198	228
3 -- 5	5	27	10	179	215
5 -- 10	11	25	13	214	250
10 -- 20	6	23	19	213	254
20 -- 30	6	14	17	128	156
30 -- 50	9	14	29	144	178
50 -- 100	5	14	18	119	147
100 ed oltre	10	10	22	43	68
TOTALE	60	304	144	2.723	3.138
	MASCHI				
CLASSI DI SUPERFICIE TOTALE (in ettari)					
Senza superficie	-	-	-	1	1
Meno di 1 ettaro	1	89	7	866	957
1 -- 2	-	39	2	419	459
2 -- 3	2	21	2	238	262
3 -- 5	2	31	5	196	231
5 -- 10	11	33	15	241	289
10 -- 20	8	25	15	235	272
20 -- 30	4	14	12	125	152
30 -- 50	5	12	26	153	184
50 -- 100	6	19	21	134	167
100 ed oltre	17	14	35	68	107
TOTALE	56	297	140	2.676	3.081
CLASSI DI SAU (in ettari)					
Senza superficie	-	1	-	2	3
Meno di 1 ettaro	3	108	9	1.089	1.201
1 -- 2	2	40	3	369	412
2 -- 3	3	24	4	195	223
3 -- 5	4	27	10	175	210
5 -- 10	11	25	13	208	244
10 -- 20	6	21	16	209	246
20 -- 30	5	13	17	128	155
30 -- 50	9	14	28	140	174
50 -- 100	5	14	18	118	146
100 ed oltre	8	10	22	43	67
TOTALE	56	297	140	2.676	3.081

Tavola 3.17 segue - Aziende per categoria di altra manodopera aziendale, classe di superficie totale, classe di superficie agricola utilizzata (SAU) e sesso

	ALTRA MANODOPERA AZIENDALE				
CLASSI DI SUPERFICIE TOTALE CLASSI DI SAU	DIRIGENTI E IMPIEGATI		OPERAI ED ASSIMILATI		Totale
	A tempo indeterminato	A tempo determinato	A tempo indeterminato	A tempo determinato	
FEMMINE					
CLASSI DI SUPERFICIE TOTALE (in ettari)					
Senza superficie	-	-	-	-	-
Meno di 1 ettaro	-	4	-	55	59
1 -- 2	-	-	-	33	33
2 -- 3	1	4	-	17	22
3 -- 5	1	1	2	17	21
5 -- 10	1	2	2	27	30
10 -- 20	-	4	5	24	32
20 -- 30	1	2	1	21	24
30 -- 50	-	3	1	20	24
50 -- 100	-	3	4	13	20
100 ed oltre	6	-	5	7	16
TOTALE	10	23	20	234	281
CLASSI DI SAU (in ettari)					
Senza superficie	-	-	-	-	-
Meno di 1 ettaro	-	4	-	73	77
1 -- 2	-	1	-	28	29
2 -- 3	1	3	-	12	16
3 -- 5	1	2	2	17	22
5 -- 10	1	3	4	24	30
10 -- 20	-	3	5	22	29
20 -- 30	1	2	-	23	25
30 -- 50	1	3	2	21	26
50 -- 100	-	2	6	11	19
100 ed oltre	5	-	1	3	8
TOTALE	10	23	20	234	281

Tavola 3.18 - Aziende interessate al contoterzismo e relativo numero di giornate di lavoro secondo l'utilizzazione dei mezzi meccanici per classe di superficie totale e classe di superficie agricola utilizzata (SAU)

CLASSI DI SUPERFICIE TOTALE CLASSI DI SAU	AZIENDE CHE UTILIZZANO MEZZI MECCANICI						
	IN ALTRE AZIENDE AGRICOLE			IN AZIENDA E FORNITI DA			
	Totale	Di proprietà solo dell'azienda	In comproprietà	Totale	Altre aziende agricole	Organismi associativi	Imprese di esercizio e noleggio
AZIENDE							
CLASSI DI SUPERFICIE TOTALE (in ettari)							
Senza superficie	-	-	-	-	-	-	-
Meno di 1 ettaro	19	16	3	2.406	2.018	84	307
1 -- 2	8	6	2	1.327	1.162	38	136
2 -- 3	12	12	-	697	613	17	69
3 -- 5	12	12	-	738	667	13	64
5 -- 10	26	26	1	880	763	18	112
10 -- 20	47	44	3	836	719	25	104
20 -- 30	31	30	1	450	387	10	56
30 -- 50	47	42	5	429	349	19	65
50 -- 100	18	18	-	245	205	9	33
100 ed oltre	6	5	1	95	73	3	20
TOTALE	226	211	16	8.103	6.956	236	966
CLASSI DI SAU (in ettari)							
Senza superficie	-	-	-	-	-	-	-
Meno di 1 ettaro	20	17	3	3.036	2.547	100	392
1 -- 2	10	8	2	1.179	1.036	32	122
2 -- 3	12	12	-	614	543	14	60
3 -- 5	16	16	-	621	551	16	61
5 -- 10	28	28	1	789	693	15	92
10 -- 20	47	43	4	830	720	18	102
20 -- 30	36	33	3	425	364	16	48
30 -- 50	39	37	2	364	303	16	50
50 -- 100	15	14	1	187	153	8	27
100 ed oltre	3	3	-	58	46	1	12
TOTALE	226	211	16	8.103	6.956	236	966
GIORNATE DI LAVORO EFFETTUATE							
CLASSI DI SUPERFICIE TOTALE (in ettari)							
Senza superficie	-	-	-	-	-	-	-
Meno di 1 ettaro	218	208	10	4.866	3.449	498	919
1 -- 2	139	133	6	2.864	2.314	202	348
2 -- 3	452	452	-	1.723	1.428	96	199
3 -- 5	333	333	-	1.948	1.702	72	174
5 -- 10	470	460	10	2.825	2.408	75	342
10 -- 20	1.346	1.338	8	3.378	2.907	124	347
20 -- 30	671	667	4	1.968	1.698	44	226
30 -- 50	1.393	1.276	117	2.315	1.877	145	293
50 -- 100	535	535	-	1.618	1.407	45	166
100 ed oltre	295	245	50	858	662	12	184
TOTALE	5.852	5.647	205	24.363	19.852	1.313	3.198
CLASSI DI SAU (in ettari)							
Senza superficie	-	-	-	-	-	-	-
Meno di 1 ettaro	223	213	10	6.148	4.414	605	1.129
1 -- 2	214	208	6	2.635	2.213	154	268
2 -- 3	404	404	-	1.578	1.287	80	211
3 -- 5	395	395	-	1.815	1.583	78	154
5 -- 10	746	736	10	2.730	2.324	75	331
10 -- 20	1.094	1.082	12	3.332	2.889	75	368
20 -- 30	1.099	1.007	92	2.202	1.881	81	240
30 -- 50	956	931	25	2.096	1.714	117	265
50 -- 100	511	461	50	1.284	1.089	43	152
100 ed oltre	210	210	-	543	458	5	80
TOTALE	5.852	5.647	205	24.363	19.852	1.313	3.198

Capitolo 4 – Dati comunali

Tavola 4.1 - Aziende per forma di conduzione, comune e zona altimetrica

COMUNI ZONE ALTIMETRICHE	CONDUZIONE DIRETTA DEL COLTIVATORE				Conduzione con salariati	Conduzione a colonia parziaria appoderata	Altra forma di conduzione	Totale generale
	Con solo manodopera familiare	Con manodopera familiare prevalente	Con manodopera extrafamiliare prevalente	Totale				
Abbasanta	164	30	4	198	3	-	-	201
Aidomaggiore	98	13	5	116	1	-	-	117
Albagiara	84	3	3	90	1	-	-	91
Ales	149	88	3	240	4	1	-	245
Allai	45	1	1	47	2	-	-	49
Arborea	238	40	5	283	4	-	-	287
Ardauli	250	67	20	337	2	-	-	339
Assolo	9	93	1	103	1	-	-	104
Asuni	42	4	1	47	1	-	-	48
Baradili	4	35	1	40	1	-	-	41
Baratili San Pietro	133	31	15	179	5	-	-	184
Baressa	115	43	15	173	4	-	-	177
Bauladu	71	6	-	77	1	-	-	78
Bidoni'	50	-	-	50	1	-	-	51
Bonarcado	282	97	2	381	2	1	-	384
Boroneddu	65	8	-	73	1	-	-	74
Busachi	218	17	6	241	-	-	-	241
Cabras	429	150	16	595	4	-	-	599
Cuglieri	373	107	46	526	5	2	-	533
Curcuris	54	-	-	54	-	-	-	54
Fordongianus	116	1	1	118	2	-	-	120
Ghilarza	229	6	2	237	1	-	-	238
Gonnoscodina	122	1	-	123	2	-	-	125
Gonnosno'	161	1	4	166	1	-	-	167
Gonnostramatza	169	2	2	173	1	-	-	174
Marrubiu	375	7	1	383	38	2	2	425
Masullas	263	15	14	292	33	-	-	325
Milis	80	38	10	128	2	-	-	130
Mogorella	77	2	2	81	1	-	-	82
Mogoro	742	151	63	956	2	-	-	958
Morgongiori	124	7	3	134	3	-	-	137
Narbolia	161	42	14	217	4	-	-	221
Neoneli	30	136	14	180	4	-	-	184
Norbello	164	1	2	167	3	-	-	170
Nughedu Santa Vittoria	118	15	-	133	2	-	-	135
Nurachi	220	34	22	276	3	-	-	279
Nureci	79	-	-	79	1	-	-	80
Ollastra	157	17	4	178	2	-	-	180
Oristano	446	67	24	537	8	2	-	547
Palmas Arborea	130	4	-	134	6	-	-	140
Pau	115	2	1	118	1	-	-	119
Paulilatino	364	45	11	420	6	-	-	426
Pompu	74	1	1	76	1	-	-	77
Riola Sardo	310	134	26	470	14	-	-	484
Ruinas	116	1	1	118	3	-	-	121
Samugheo	690	11	7	708	3	-	-	711
San Nicolo' d'Arcidano	449	7	15	471	4	2	-	477
Santa Giusta	157	33	1	191	5	-	-	196
Santu Lussurgiu	438	60	24	522	5	-	-	527
San Vero Milis	286	81	22	389	11	8	-	408
Scano di Montiferro	256	33	14	303	-	-	-	303
Sedilo	314	8	7	329	-	-	-	329
Seneghe	373	33	19	425	3	-	-	428
Senis	75	32	5	112	1	-	-	113
Sennariolo	70	5	7	82	1	-	-	83
Siamaggiore	103	10	3	116	-	-	-	116
Siamanna	113	6	1	120	3	-	-	123
Siapiccia	75	-	-	75	2	-	-	77
Simala	65	9	1	75	-	-	-	75
Simaxis	286	46	17	349	3	-	-	352
Sini	106	68	6	180	2	-	-	182
Siris	36	1	-	37	-	-	-	37
Soddi'	43	-	-	43	-	-	-	43
Solarussa	305	51	11	367	2	-	-	369
Sorradile	120	2	-	122	1	-	-	123
Tadasuni	62	-	-	62	-	-	-	62
Terralba	782	18	5	805	9	-	-	814

Tavola 4.1 - Aziende per forma di conduzione, comune e zona altimetrica

COMUNI ZONE ALTIMETRICHE	CONDUZIONE DIRETTA DEL COLTIVATORE				Conduzione con salariati	Conduzione a colonia parziaria appoderata	Altra forma di conduzione	Totale generale
	Con solo manodopera familiare	Con manodopera familiare prevalente	Con manodopera extrafamiliare prevalente	Totale				
Tramatza	127	2	1	130	3	1	-	134
Tresnuraghes	85	79	8	172	1	-	-	173
Ula' Tirso	41	94	31	166	4	-	-	170
Uras	444	14	12	470	3	-	-	473
Usellus	203	4	-	207	4	-	-	211
Villanova Truschedu	61	1	-	62	2	-	-	64
Villa Sant'Antonio	87	1	2	90	1	-	-	91
Villaurbana	298	15	7	320	9	-	-	329
Villa Verde	101	9	8	118	1	-	-	119
Zeddiani	83	30	20	133	4	-	-	137
Zerfaliu	160	4	3	167	2	-	-	169
TOTALE	14.709	2.330	623	17.662	276	19	2	17.959
ZONE ALTIMETRICHE								
Montagna	-	-	-	-	-	-	-	-
Collina	7.023	1.247	299	8.569	122	4	-	8.695
Pianura	7.686	1.083	324	9.093	154	15	2	9.264
TOTALE	14.709	2.330	623	17.662	276	19	2	17.959

Tavola 4.2 - Superficie totale per forma di conduzione delle aziende, comune e zona altimetrica (superficie in ettari)

COMUNI ZONE ALTIMETRICHE	CONDUZIONE DIRETTA DEL COLTIVATORE				Conduzione con salariati	Conduzione a colonia parziaria appoderata	Altra forma di conduzione	Totale generale
	Con solo manodopera familiare	Con manodopera familiare prevalente	Con manodopera extrafamiliare prevalente	Totale				
Abbasanta	1.340,14	321,94	52,91	1.714,99	128,49	-	-	1.843,48
Aidomaggio	1.505,83	517,80	71,47	2.095,10	349,16	-	-	2.444,26
Albagiara	481,01	186,90	404,96	1.072,87	18,80	-	-	1.091,67
Ales	566,58	637,97	13,02	1.217,57	383,10	64,78	-	1.665,45
Allai	1.225,02	2,19	1,30	1.228,51	1.045,42	-	-	2.273,93
Arborea	4.699,25	905,76	104,88	5.709,89	263,35	-	-	5.973,24
Ardauli	759,02	187,90	21,82	968,74	1,96	-	-	970,70
Assolo	45,93	1.025,49	14,46	1.085,88	256,62	-	-	1.342,50
Asuni	831,81	291,59	0,84	1.124,24	192,59	-	-	1.316,83
Baradili	6,75	221,06	3,45	231,26	4,44	-	-	235,70
Baratili San Pietro	214,14	160,85	40,03	415,02	58,74	-	-	473,76
Baressa	1.021,14	241,47	78,63	1.341,24	147,96	-	-	1.489,20
Bauladu	983,83	136,47	-	1.120,30	71,11	-	-	1.191,41
Bidoni'	476,67	-	-	476,67	26,45	-	-	503,12
Bonarcado	1.101,39	605,41	20,15	1.726,95	751,64	0,39	-	2.478,98
Boroneddu	317,20	32,60	-	349,80	12,04	-	-	361,84
Busachi	3.280,22	199,31	18,09	3.497,62	-	-	-	3.497,62
Cabras	3.566,98	2.398,74	518,75	6.484,47	158,20	-	-	6.642,67
Cuglieri	4.750,85	2.169,70	665,13	7.585,68	18,43	2,29	-	7.606,40
Curcuris	500,36	-	-	500,36	-	-	-	500,36
Fordongianus	1.728,44	3,58	4,21	1.736,23	533,69	-	-	2.269,92
Ghilarza	3.364,45	474,32	108,83	3.947,60	0,70	-	-	3.948,30
Gonnoscodina	496,19	232,23	-	728,42	26,71	-	-	755,13
Gonnosno'	1.115,17	0,89	28,20	1.144,26	50,70	-	-	1.194,96
Gonnostamatza	921,98	158,19	13,56	1.093,73	9,89	-	-	1.103,62
Marrubiu	2.735,25	59,67	1,00	2.795,92	5.155,97	24,91	1,64	7.978,44
Masullas	733,87	87,20	102,55	923,62	283,14	-	-	1.206,76
Milis	522,62	436,85	24,70	984,17	286,40	-	-	1.270,57
Mogorella	1.364,29	18,32	71,90	1.454,51	128,47	-	-	1.582,98
Mogoro	2.011,89	1.636,80	302,21	3.950,90	0,75	-	-	3.951,65
Morgongiori	564,91	10,85	3,24	579,00	3.242,53	-	-	3.821,53
Narbolia	1.682,24	281,69	331,01	2.294,94	724,03	-	-	3.018,97
Neoneli	786,26	1.136,38	126,01	2.048,65	1.417,75	-	-	3.466,40
Norbello	1.676,14	121,57	281,80	2.079,51	43,95	-	-	2.123,46
Nughedu Santa Vittoria	774,30	112,39	-	886,69	629,53	-	-	1.516,22
Nurachi	712,42	155,91	105,74	974,07	118,05	-	-	1.092,12
Nureci	1.110,45	-	-	1.110,45	13,89	-	-	1.124,34
Ollastra	707,71	64,00	3,78	775,49	609,64	-	-	1.385,13
Oristano	2.810,73	1.206,66	825,42	4.842,81	166,31	22,87	-	5.031,99
Palmas Arborea	1.561,52	140,00	-	1.701,52	1.247,53	-	-	2.949,05
Pau	528,07	17,39	0,38	545,84	522,50	-	-	1.068,34
Paulilatino	7.086,07	849,37	28,61	7.964,05	328,06	-	-	8.292,11
Pompu	376,22	2,70	1,70	380,62	28,00	-	-	408,62
Riola Sardo	914,49	1.589,39	168,85	2.672,73	164,06	-	-	2.836,79
Ruinas	1.949,48	290,05	4,76	2.244,29	620,47	-	-	2.864,76
Samugheo	6.275,62	144,64	104,68	6.524,94	333,82	-	-	6.858,76
San Nicolo' d'Arcidano	1.145,29	176,60	254,37	1.576,26	133,13	152,10	-	1.861,49
Santa Giusta	1.420,24	904,02	8,02	2.332,28	2.231,28	-	-	4.563,56
Santu Lussurgiu	6.537,42	1.681,63	712,42	8.931,47	951,13	-	-	9.882,60
San Vero Milis	2.312,35	1.391,25	584,42	4.288,02	1.350,68	32,38	-	5.671,08
Scano di Montiferro	3.809,31	256,92	135,90	4.202,13	-	-	-	4.202,13
Sedilo	4.741,07	283,62	72,28	5.096,97	-	-	-	5.096,97
Seneghe	3.458,20	743,36	103,45	4.305,01	1.039,73	-	-	5.344,74
Senis	639,00	686,98	55,27	1.381,25	25,03	-	-	1.406,28
Sennariolo	527,35	318,95	139,17	985,47	1,51	-	-	986,98
Siamaggiore	543,14	348,14	8,87	900,15	-	-	-	900,15
Siamanna	1.148,16	366,15	32,49	1.546,80	909,51	-	-	2.456,31
Siapiccia	747,64	-	-	747,64	622,95	-	-	1.370,59
Simala	671,64	329,26	28,49	1.029,39	-	-	-	1.029,39
Simaxis	687,88	775,34	623,22	2.086,44	84,24	-	-	2.170,68
Sini	418,99	285,16	38,15	742,30	29,93	-	-	772,23
Siris	284,52	4,80	-	289,32	-	-	-	289,32
Soddi'	439,93	-	-	439,93	-	-	-	439,93
Solarussa	1.327,01	1.166,25	38,81	2.532,07	75,36	-	-	2.607,43
Sorradile	1.362,59	42,45	-	1.405,04	446,35	-	-	1.851,39
Tadasuni	121,35	-	-	121,35	-	-	-	121,35
Terralba	1.452,31	101,06	12,24	1.565,61	134,74	-	-	1.700,35

Tavola 4.2 - Superficie totale per forma di conduzione delle aziende, comune e zona altimetrica (superficie in ettari)

COMUNI ZONE ALTIMETRICHE	CONDUZIONE DIRETTA DEL COLTIVATORE				Conduzione con salariati	Conduzione a colonia parziaria appoderata	Altra forma di conduzione	Totale generale
	Con solo manodopera familiare	Con manodopera familiare prevalente	Con manodopera extrafamiliare prevalente	Totale				
Tramatza	684,27	360,39	40,70	1.085,36	87,45	60,00	-	1.232,81
Tresnuraghes	1.418,58	536,70	27,10	1.982,38	526,22	-	-	2.508,60
Ula' Tirso	642,50	762,99	84,66	1.490,15	8,99	-	-	1.499,14
Uras	2.138,33	446,25	12,74	2.597,32	767,22	-	-	3.364,54
Usellus	1.787,43	142,13	-	1.929,56	1.383,75	-	-	3.313,31
Villanova Truschedu	927,38	54,92	-	982,30	198,23	-	-	1.180,53
Villa Sant'Antonio	1.355,41	53,75	344,18	1.753,34	69,02	-	-	1.822,36
Villaurbana	2.504,52	542,78	13,58	3.060,88	2.532,54	-	-	5.593,42
Villa Verde	679,01	112,44	12,24	803,69	767,86	-	-	1.571,55
Zeddiani	560,75	411,32	226,90	1.198,97	67,79	-	-	1.266,76
Zerfaliu	693,85	54,19	56,59	804,63	137,60	-	-	942,23
TOTALE	119.372,32	32.813,99	8.339,29	160.525,60	35.157,28	359,72	1,64	196.044,24
ZONE ALTIMETRICHE								
Montagna	-	-	-	-	-	-	-	-
Collina	69.131,65	15.729,03	3.876,11	88.736,79	18.992,16	67,46	-	107.796,41
Pianura	50.240,67	17.084,96	4.463,18	71.788,81	16.165,12	292,26	1,64	88.247,83
TOTALE	119.372,32	32.813,99	8.339,29	160.525,60	35.157,28	359,72	1,64	196.044,24

Tavola 4.3 - Superficie agricola utilizzata (SAU) per forma di conduzione delle aziende, comune e zona altimetrica
(superficie in ettari)

COMUNI ZONE ALTIMETRICHE	CONDUZIONE DIRETTA DEL COLTIVATORE				Conduzione con salariati	Conduzione a colonia parziaria appoderata	Altra forma di conduzione	Totale generale
	Con solo manodopera familiare	Con manodopera familiare prevalente	Con manodopera extrafamiliare prevalente	Totale				
Abbasanta	1.110,63	261,82	45,89	1.418,34	123,74	-	-	1.542,08
Aidomaggiore	1.108,44	447,16	58,69	1.614,29	317,77	-	-	1.932,06
Albagiara	365,30	173,50	400,45	939,25	1,00	-	-	940,25
Ales	410,61	484,64	11,93	907,18	130,84	55,23	-	1.093,25
Allai	807,65	1,92	1,25	810,82	-	-	-	810,82
Arborea	4.328,59	828,63	96,72	5.253,94	230,76	-	-	5.484,70
Ardauli	604,76	152,03	14,26	771,05	1,54	-	-	772,59
Assolo	40,37	878,02	11,07	929,46	-	-	-	929,46
Asuni	470,68	167,52	-	638,20	-	-	-	638,20
Baradili	4,04	146,86	3,12	154,02	-	-	-	154,02
Baratili San Pietro	164,13	143,60	32,11	339,84	50,24	-	-	390,08
Baressa	959,62	221,13	62,22	1.242,97	137,12	-	-	1.380,09
Bauladu	859,22	120,45	-	979,67	24,91	-	-	1.004,58
Bidoni'	412,72	-	-	412,72	-	-	-	412,72
Bonarcado	953,52	570,80	19,27	1.543,59	554,04	0,37	-	2.098,00
Boroneddu	292,21	30,85	-	323,06	6,00	-	-	329,06
Busachi	2.247,00	141,10	8,28	2.396,38	-	-	-	2.396,38
Cabras	3.113,00	2.235,60	426,98	5.775,58	143,13	-	-	5.918,71
Cuglieri	3.935,00	1.514,27	604,54	6.053,81	17,74	2,29	-	6.073,84
Curcuris	368,61	-	-	368,61	-	-	-	368,61
Fordongianus	1.348,11	3,28	3,80	1.355,19	-	-	-	1.355,19
Ghilarza	3.138,82	369,38	104,85	3.613,05	0,70	-	-	3.613,75
Gonnoscodina	441,01	80,87	-	521,88	7,48	-	-	529,36
Gonnosno'	965,79	0,89	9,95	976,63	-	-	-	976,63
Gonnostramatza	776,38	127,41	11,68	915,47	4,65	-	-	920,12
Marrubiu	2.304,43	50,74	0,10	2.355,27	1.551,84	24,50	1,32	3.932,93
Masullas	566,68	81,65	83,34	731,67	45,96	-	-	777,63
Milis	414,00	368,92	21,51	804,43	250,48	-	-	1.054,91
Mogorella	1.033,73	14,66	65,89	1.114,28	-	-	-	1.114,28
Mogoro	1.793,77	1.525,33	244,48	3.563,58	0,69	-	-	3.564,27
Morgongiori	379,09	6,31	2,94	388,34	50,00	-	-	438,34
Narbolia	1.489,18	180,35	211,46	1.880,99	392,27	-	-	2.273,26
Neoneli	252,89	509,08	39,34	801,31	5,80	-	-	807,11
Norbello	1.635,14	119,42	270,68	2.025,24	39,94	-	-	2.065,18
Nughedu Santa Vittoria	375,97	19,16	-	395,13	49,00	-	-	444,13
Nurachi	641,94	142,21	98,66	882,81	81,19	-	-	964,00
Nureci	840,79	-	-	840,79	-	-	-	840,79
Ollastra	557,73	56,20	2,38	616,31	5,67	-	-	621,98
Oristano	2.496,07	1.155,80	762,67	4.414,54	132,70	22,73	-	4.569,97
Palmas Arborea	1.241,43	119,69	-	1.361,12	340,74	-	-	1.701,86
Pau	387,18	14,34	0,33	401,85	-	-	-	401,85
Paulilatino	4.987,10	582,95	22,82	5.592,87	146,39	-	-	5.739,26
Pompu	292,94	2,30	1,37	296,61	-	-	-	296,61
Riola Sardo	845,75	1.444,29	153,87	2.443,91	160,83	-	-	2.604,74
Ruinias	1.386,01	232,46	4,68	1.623,15	-	-	-	1.623,15
Samugheo	4.011,79	55,46	64,47	4.131,72	15,95	-	-	4.147,67
San Nicolo' d'Arcidano	950,36	127,80	240,69	1.318,85	82,11	132,29	-	1.533,25
Santa Giusta	1.254,11	773,80	8,02	2.035,93	242,98	-	-	2.278,91
Santu Lussurgiu	5.439,25	1.195,40	625,18	7.259,83	45,93	-	-	7.305,76
San Vero Milis	2.150,18	1.331,14	568,49	4.049,81	431,86	28,70	-	4.510,37
Scano di Montiferro	3.370,62	212,05	68,19	3.650,86	-	-	-	3.650,86
Sedilo	3.862,25	218,99	57,48	4.138,72	-	-	-	4.138,72
Seneghe	2.611,66	490,35	62,02	3.164,03	70,21	-	-	3.234,24
Senis	544,88	584,54	40,66	1.170,08	-	-	-	1.170,08
Sennariolo	441,72	294,10	125,61	861,43	1,32	-	-	862,75
Siamaggiore	497,49	330,44	8,33	836,26	-	-	-	836,26
Siannana	894,64	328,95	29,34	1.252,93	-	-	-	1.252,93
Siapiccia	694,57	-	-	694,57	144,00	-	-	838,57
Simala	478,21	188,61	17,56	684,38	-	-	-	684,38
Simaxis	621,44	670,26	582,70	1.874,40	8,15	-	-	1.882,55
Sini	320,85	172,11	27,47	520,43	27,90	-	-	548,33
Siris	266,46	4,80	-	271,26	-	-	-	271,26
Soddi'	435,52	-	-	435,52	-	-	-	435,52
Solarussa	1.088,49	963,69	34,57	2.086,75	38,29	-	-	2.125,04
Sorradile	1.137,45	41,15	-	1.178,60	-	-	-	1.178,60
Tadasuni	102,37	-	-	102,37	-	-	-	102,37
Terralba	1.161,76	94,49	12,24	1.268,49	126,73	-	-	1.395,22

Tavola 4.3 - Superficie agricola utilizzata (SAU) per forma di conduzione delle aziende, comune e zona altimetrica
(superficie in ettari)

COMUNI ZONE ALTIMETRICHE	CONDUZIONE DIRETTA DEL COLTIVATORE				Conduzione con salariati	Conduzione a colonia parziaria appoderata	Altra forma di conduzione	Totale generale
	Con solo manodopera familiare	Con manodopera familiare prevalente	Con manodopera extrafamiliare prevalente	Totale				
Tramatza	633,04	343,53	40,60	1.017,17	69,74	59,00	-	1.145,91
Tresnuraghes	1.099,92	398,88	19,81	1.518,61	-	-	-	1.518,61
Ula' Tirso	623,95	719,37	73,72	1.417,04	4,20	-	-	1.421,24
Uras	1.779,16	355,80	10,32	2.145,28	71,43	-	-	2.216,71
Usellus	1.597,75	132,29	-	1.730,04	270,30	-	-	2.000,34
Villanova Truschedu	531,94	39,11	-	571,05	8,88	-	-	579,93
Villa Sant'Antonio	1.125,04	51,89	226,65	1.403,58	-	-	-	1.403,58
Villaurbana	1.976,38	474,96	13,24	2.464,58	353,74	-	-	2.818,32
Villa Verde	400,03	81,80	3,11	484,94	-	-	-	484,94
Zeddiani	537,45	401,64	212,42	1.151,51	59,03	-	-	1.210,54
Zerfaliu	617,49	48,54	51,04	717,07	78,50	-	-	795,57
TOTALE	96.406,25	26.853,53	7.137,51	130.397,29	7.156,41	325,11	1,32	137.880,13
ZONE ALTIMETRICHE								
Montagna	-	-	-	-	-	-	-	-
Collina	53.788,87	11.689,35	3.160,14	68.638,36	2.276,17	57,89	-	70.972,42
Pianura	42.617,38	15.164,18	3.977,37	61.758,93	4.880,24	267,22	1,32	66.907,71
TOTALE	96.406,25	26.853,53	7.137,51	130.397,29	7.156,41	325,11	1,32	137.880,13

Tavola 4.4 - Aziende per titolo di possesso dei terreni, comune e zona altimetrica

COMUNI ZONE ALTIMETRICHE	TITOLO DI POSSESSO DEI TERRENI							Totale
	Proprietà	Affitto	Uso gratuito	Parte in proprietà e parte in affitto	Parte in proprietà e parte in uso gratuito	Parte in affitto e parte in uso gratuito	Parte in proprietà, parte in affitto e parte in uso gratuito	
Abbasanta	160	3	2	33	-	3	-	201
Aidomaggiore	88	1	-	27	-	-	1	117
Albagiara	78	1	3	6	3	-	-	91
Ales	204	9	4	21	6	-	1	245
Allai	23	-	1	24	1	-	-	49
Arborea	246	-	1	34	6	-	-	287
Ardauli	296	2	1	28	7	-	5	339
Assolo	92	1	-	10	1	-	-	104
Asuni	26	-	2	10	2	2	5	47
Baradili	36	-	-	4	1	-	-	41
Baratili San Pietro	152	6	-	25	-	-	1	184
Baressa	160	-	-	17	-	-	-	177
Bauladu	59	1	-	17	1	-	-	78
Bidoni'	35	5	-	10	1	-	-	51
Bonarcado	328	4	16	13	18	-	-	379
Boroneddu	54	1	1	17	-	-	1	74
Busachi	171	6	1	59	1	-	3	241
Cabras	455	14	3	123	1	-	1	597
Cuglieri	500	4	10	10	6	2	1	533
Curcuris	39	-	-	6	4	3	2	54
Fordongianus	77	1	5	17	13	-	7	120
Ghilarza	209	1	-	28	-	-	-	238
Gonnoscodina	106	-	-	18	1	-	-	125
Gonnosno'	152	2	-	12	-	-	1	167
Gonnostramatza	154	-	2	12	1	1	4	174
Marrubiu	347	21	3	35	12	1	4	423
Masullas	302	2	1	10	8	1	1	325
Milis	110	7	4	6	2	-	1	130
Mogorella	48	5	4	19	4	-	2	82
Mogoro	873	6	4	58	12	3	2	958
Morgongiori	113	1	7	13	2	-	-	136
Narbolia	179	3	1	33	2	-	3	221
Neoneli	140	5	1	30	4	-	4	184
Norbello	115	9	10	33	1	-	2	170
Nughedu Santa Vittoria	127	4	-	3	-	-	1	135
Nurachi	258	1	-	17	3	-	-	279
Nureci	47	5	4	20	2	-	2	80
Ollastra	154	6	-	20	-	-	-	180
Oristano	408	24	42	37	24	5	7	547
Palmas Arborea	43	31	6	42	5	3	10	140
Pau	64	11	1	33	1	2	7	119
Paulilatino	325	11	7	71	4	7	1	426
Pompu	69	-	-	7	1	-	-	77
Riola Sardo	432	7	-	40	3	-	2	484
Ruinas	52	10	8	48	2	-	1	121
Samugheo	614	1	4	64	22	1	5	711
San Nicolo' d'Arcidano	452	6	3	12	2	-	2	477
Santa Giusta	143	9	9	28	5	-	2	196
Santu Lussurgiu	462	1	2	60	2	-	-	527
San Vero Milis	321	11	5	60	9	1	1	408
Scano di Montiferro	225	6	-	72	-	-	-	303
Sedilo	224	10	22	68	1	3	1	329
Seneghe	373	3	-	50	-	-	2	428
Senis	99	3	-	8	2	-	1	113
Sennariolo	68	2	1	11	-	-	1	83
Siamaggiore	89	2	2	14	5	1	3	116
Siamanna	87	1	8	20	4	2	1	123
Siapiccia	43	10	3	19	-	1	1	77
Simala	37	1	8	4	22	1	2	75
Simaxis	311	5	15	14	5	-	1	351
Sini	162	2	1	8	8	-	1	182
Siris	22	-	2	4	7	1	1	37
Soddi'	32	1	-	10	-	-	-	43
Solarussa	299	22	-	38	7	1	2	369
Sorradile	92	1	1	25	3	-	1	123
Tadasuni	58	1	-	3	-	-	-	62
Terralba	735	8	25	26	18	-	2	814

Tavola 4.4 - Aziende per titolo di possesso dei terreni, comune e zona altimetrica

COMUNI ZONE ALTIMETRICHE	TITOLO DI POSSESSO DEI TERRENI							Totale
	Proprietà	Affitto	Uso gratuito	Parte in proprietà e parte in affitto	Parte in proprietà e parte in uso gratuito	Parte in affitto e parte in uso gratuito	Parte in proprietà, parte in affitto e parte in uso gratuito	
Tramatza	104	1	-	27	2	-	-	134
Tresnuraghes	126	9	-	36	1	-	1	173
Ula' Tirso	142	4	-	23	1	-	-	170
Uras	348	5	21	24	58	8	9	473
Usellus	163	2	2	28	13	1	2	211
Villanova Truschedu	49	-	-	10	5	-	-	64
Villa Sant'Antonio	56	2	8	19	6	-	-	91
Villaurbana	234	22	3	62	5	2	1	329
Villa Verde	98	3	4	14	-	-	-	119
Zeddiani	118	2	-	17	-	-	-	137
Zerfaliu	114	4	9	27	14	-	1	169
TOTALE	14.606	391	313	2.061	393	56	127	17.947
ZONE ALTIMETRICHE								
Montagna	-	-	-	-	-	-	-	-
Collina	6.999	163	141	1.109	184	23	69	8.688
Pianura	7.607	228	172	952	209	33	58	9.259
TOTALE	14.606	391	313	2.061	393	56	127	17.947

Tavola 4.5 - Superficie totale per titolo di possesso dei terreni, comune e zona altimetrica (superficie in ettari)

COMUNI ZONE ALTIMETRICHE	TITOLO DI POSSESSO DEI TERRENI							Totale
	Proprietà	Affitto	Uso gratuito	Parte in proprietà e parte in affitto	Parte in proprietà e parte in uso gratuito	Parte in affitto e parte in uso gratuito	Parte in proprietà, parte in affitto e parte in uso gratuito	
Abbasanta	514,35	62,33	21,85	1.013,38	-	231,57	-	1.843,48
Aidomaggiore	1.209,70	32,13	-	1.167,99	-	-	34,44	2.444,26
Albagiara	883,86	0,22	21,10	183,64	2,85	-	-	1.091,67
Ales	766,67	90,09	148,90	604,70	13,01	-	42,08	1.665,45
Allai	330,66	-	962,42	980,23	0,62	-	-	2.273,93
Arborea	4.612,62	-	54,00	1.217,66	88,96	-	-	5.973,24
Ardauli	444,20	1,15	0,15	430,13	15,96	-	79,11	970,70
Assolo	749,19	0,20	-	586,14	6,97	-	-	1.342,50
Asuni	517,73	-	13,77	378,43	30,29	29,21	347,40	1.316,83
Baradili	226,40	-	-	7,47	1,83	-	-	235,70
Baratili San Pietro	372,18	1,21	-	70,18	-	-	30,19	473,76
Baressa	1.024,66	-	-	464,54	-	-	-	1.489,20
Bauladu	539,48	30,10	-	619,73	2,10	-	-	1.191,41
Bidoni'	68,02	20,28	-	413,45	1,37	-	-	503,12
Bonarcado	2.061,58	42,12	6,98	208,92	159,38	-	-	2.478,98
Boroneddu	66,86	8,10	0,60	275,86	-	-	10,42	361,84
Busachi	937,63	169,90	0,68	2.269,22	25,37	-	94,82	3.497,62
Cabras	2.049,26	316,60	81,22	4.094,22	68,07	-	33,30	6.642,67
Cuglieri	6.385,23	48,37	358,23	564,02	100,24	32,65	117,66	7.606,40
Curcuris	166,20	-	-	154,84	6,94	96,78	75,60	500,36
Fordongianus	245,33	18,67	729,66	823,98	245,37	-	206,91	2.269,92
Ghilarza	3.211,97	23,37	-	712,96	-	-	-	3.948,30
Gonnoscodina	460,86	-	-	293,70	0,57	-	-	755,13
Gonnosno'	956,63	3,30	-	213,42	-	-	21,61	1.194,96
Gonnostramatza	363,40	-	3,18	491,13	1,01	154,22	90,68	1.103,62
Marrubiu	5.999,49	255,67	28,76	1.567,42	47,76	6,46	72,88	7.978,44
Masullas	717,37	21,60	0,25	252,42	179,53	16,00	19,59	1.206,76
Milis	934,95	130,24	15,94	100,12	6,58	-	82,74	1.270,57
Mogorella	569,08	116,01	12,19	709,39	16,81	-	159,50	1.582,98
Mogoro	2.443,93	48,90	29,44	1.247,57	37,72	38,15	105,94	3.951,65
Morgongiori	1.400,73	7,00	2.111,08	301,32	1,40	-	-	3.821,53
Narbolia	582,18	138,00	0,70	1.586,67	531,41	-	180,01	3.018,97
Neoneli	757,55	1.421,88	4,47	1.063,30	22,97	-	196,23	3.466,40
Norbello	832,12	115,36	30,08	1.089,61	21,63	-	34,66	2.123,46
Nughedu Santa Vittoria	1.459,34	17,57	-	15,34	-	-	23,97	1.516,22
Nurachi	747,45	40,40	-	273,58	30,69	-	-	1.092,12
Nureci	261,03	138,90	3,78	639,22	57,83	-	23,58	1.124,34
Ollastra	1.179,09	17,26	-	188,78	-	-	-	1.385,13
Oristano	2.172,64	319,66	462,86	1.006,29	488,93	111,60	470,01	5.031,99
Palmas Arborea	649,27	716,56	84,97	1.182,44	41,59	51,16	223,06	2.949,05
Pau	165,95	4,70	522,50	195,26	0,77	5,92	173,24	1.068,34
Paulilatino	4.094,14	219,55	258,18	3.247,17	157,54	306,03	9,50	8.292,11
Pompu	186,14	-	-	194,48	28,00	-	-	408,62
Riola Sardo	1.558,41	210,20	-	963,24	34,47	-	70,47	2.836,79
Ruinias	584,54	539,58	6,95	1.716,49	2,95	-	14,25	2.864,76
Samugheo	4.313,41	4,85	66,33	1.942,68	418,45	26,70	86,34	6.858,76
San Nicolo' d'Arcidano	922,53	137,24	22,67	492,77	238,83	-	47,45	1.861,49
Santa Giusta	2.339,65	366,44	29,63	1.098,31	700,15	-	29,38	4.563,56
Santu Lussurgiu	6.402,53	0,35	825,29	2.627,43	27,00	-	-	9.882,60
San Vero Milis	2.193,14	1.421,79	35,40	1.926,95	47,65	12,32	33,83	5.671,08
Scano di Montiferro	1.496,63	302,66	-	2.402,84	-	-	-	4.202,13
Sedilo	2.767,62	52,25	569,80	1.557,77	4,00	119,98	25,55	5.096,97
Seneghe	3.700,56	140,33	-	1.481,39	-	-	22,46	5.344,74
Senis	1.045,47	42,20	-	235,36	38,20	-	45,05	1.406,28
Sennariolo	487,24	64,37	0,69	393,85	-	-	40,83	986,98
Siamaggiore	552,05	52,07	1,95	183,00	48,64	0,54	61,90	900,15
Siamanna	946,33	21,17	733,56	556,68	81,95	51,20	65,42	2.456,31
Siapiccia	313,78	631,86	10,15	343,36	-	34,20	37,24	1.370,59
Simala	148,44	0,50	99,93	113,61	605,83	17,91	43,17	1.029,39
Simaxis	1.704,63	18,72	2,17	417,96	7,90	-	19,30	2.170,68
Sini	538,70	34,89	21,04	116,64	33,94	-	27,02	772,23
Siris	32,49	-	23,97	153,00	41,78	24,58	13,50	289,32
Soddi'	97,47	20,06	-	322,40	-	-	-	439,93
Solarussa	1.994,28	103,41	-	466,11	23,02	6,03	14,58	2.607,43
Sorradile	317,56	38,00	446,35	1.019,16	19,62	-	10,70	1.851,39
Tadasuni	64,87	34,72	-	21,76	-	-	-	121,35
Terralba	1.229,79	48,66	52,06	261,65	96,63	-	11,56	1.700,35

Tavola 4.5 - Superficie totale per titolo di possesso dei terreni, comune e zona altimetrica (*superficie in ettari*)

COMUNI ZONE ALTIMETRICHE	TITOLO DI POSSESSO DEI TERRENI							Totale
	Proprietà	Affitto	Uso gratuito	Parte in proprietà e parte in affitto	Parte in proprietà e parte in uso gratuito	Parte in affitto e parte in uso gratuito	Parte in proprietà, parte in affitto e parte in uso gratuito	
Tramatza	224,88	60,00	-	941,44	6,49	-	-	1.232,81
Tresnuraghes	373,53	727,84	-	1.342,90	1,00	-	63,33	2.508,60
Ula' Tirso	456,45	151,26	-	860,47	30,96	-	-	1.499,14
Uras	1.099,92	94,24	78,43	627,09	925,26	165,16	374,44	3.364,54
Usellus	833,79	140,29	532,35	1.506,21	257,17	16,31	27,19	3.313,31
Villanova Truschedu	648,78	-	-	450,37	81,38	-	-	1.180,53
Villa Sant'Antonio	985,11	24,51	9,93	663,14	139,67	-	-	1.822,36
Villaurbana	2.977,96	1.044,30	3,02	1.464,66	16,00	63,05	24,43	5.593,42
Villa Verde	995,62	51,77	7,90	516,26	-	-	-	1.571,55
Zeddiani	759,34	4,68	-	502,74	-	-	-	1.266,76
Zerfaliu	360,05	133,62	55,01	335,48	42,14	-	15,93	942,23
TOTALE	99.784,67	11.316,23	9.602,52	63.125,49	6.413,15	1.617,73	4.184,45	196.044,24
ZONE ALTIMETRICHE								
Montagna	-	-	-	-	-	-	-	-
Collina	53.119,26	5.691,73	7.564,82	35.823,53	2.577,29	834,88	2.184,90	107.796,41
Pianura	46.665,41	5.624,50	2.037,70	27.301,96	3.835,86	782,85	1.999,55	88.247,83
TOTALE	99.784,67	11.316,23	9.602,52	63.125,49	6.413,15	1.617,73	4.184,45	196.044,24

Tavola 4.6 - Superficie agricola utilizzata (SAU) per titolo di possesso dei terreni, comune e zona altimetrica (superficie in ettari)

COMUNI ZONE ALTIMETRICHE	TITOLO DI POSSESSO DEI TERRENI							Totale
	Proprietà	Affitto	Uso gratuito	Parte in proprietà e parte in affitto	Parte in proprietà e parte in uso gratuito	Parte in affitto e parte in uso gratuito	Parte in proprietà, parte in affitto e parte in uso gratuito	
Abbasanta	424,09	50,85	19,64	851,88	-	195,62	-	1.542,08
Aidomaggiore	960,55	15,69	-	932,22	-	-	23,60	1.932,06
Albagiara	763,70	0,08	11,26	163,75	1,46	-	-	940,25
Ales	376,31	67,82	103,81	500,65	4,43	-	40,23	1.093,25
Allai	161,17	-	-	649,03	0,62	-	-	810,82
Arborea	4.236,32	-	39,00	1.137,76	71,62	-	-	5.484,70
Ardauli	292,66	0,80	1,55	387,65	11,37	-	78,56	772,59
Assolo	409,99	-	-	514,38	5,09	-	-	929,46
Asuni	154,01	0,14	13,30	234,28	10,58	14,41	211,48	638,20
Baradili	145,99	0,40	-	6,40	1,23	-	-	154,02
Baratili San Pietro	311,89	1,31	-	47,24	-	-	29,64	390,08
Baressa	931,79	-	-	448,30	-	-	-	1.380,09
Bauladu	437,70	22,00	-	542,78	2,10	-	-	1.004,58
Bidoni'	31,19	17,15	-	363,61	0,77	-	-	412,72
Bonarcado	1.759,92	40,32	6,38	138,74	152,64	-	-	2.098,00
Boroneddu	58,10	5,60	0,60	254,34	-	-	10,42	329,06
Busachi	571,79	125,60	0,67	1.615,94	16,00	-	66,38	2.396,38
Cabras	1.788,15	302,22	80,90	3.647,40	67,77	-	32,27	5.918,71
Cuglieri	5.227,82	48,36	277,61	405,48	82,18	32,39	-	6.073,84
Curcuris	99,47	-	-	127,50	4,50	69,54	67,60	368,61
Fordongianus	180,04	15,67	167,50	675,70	142,02	-	174,26	1.355,19
Ghilarza	2.901,35	23,27	-	689,13	-	-	-	3.613,75
Gonnoscodina	259,53	8,24	-	261,02	0,57	-	-	529,36
Gonnosno'	756,24	2,88	-	196,97	-	-	20,54	976,63
Gonnostamatza	274,83	-	2,89	428,93	1,01	124,52	87,94	920,12
Marrubiu	3.014,78	205,26	24,33	579,20	34,98	5,96	68,42	3.932,93
Masullas	372,77	21,60	0,25	205,17	146,28	16,00	15,56	777,63
Milis	783,55	125,65	13,83	94,74	1,53	-	35,61	1.054,91
Mogorella	343,43	54,57	11,34	547,35	15,64	-	141,95	1.114,28
Mogoro	2.146,05	33,63	27,84	1.182,51	32,91	36,97	104,36	3.564,27
Morgongiori	194,77	18,00	36,34	188,26	0,97	-	-	438,34
Narbolia	696,46	122,06	0,67	1.306,28	0,94	-	146,85	2.273,26
Neoneli	285,24	19,02	4,32	396,59	11,67	8,30	81,97	807,11
Norbello	799,70	114,62	28,70	1.066,08	21,58	-	34,50	2.065,18
Nughedu Santa Vittoria	418,89	6,74	-	18,50	-	-	-	444,13
Nurachi	649,85	38,10	-	249,05	27,00	-	-	964,00
Nureci	156,59	107,06	3,08	520,66	38,21	-	15,19	840,79
Ollastra	430,14	16,33	-	175,51	-	-	-	621,98
Oristano	1.916,16	306,58	403,23	932,86	457,73	104,97	448,44	4.569,97
Palmas Arborea	403,89	420,37	43,95	612,19	7,39	47,36	166,71	1.701,86
Pau	129,54	4,80	-	124,82	0,95	5,15	136,59	401,85
Paulilatino	3.009,76	144,78	192,47	2.118,33	55,33	209,89	8,70	5.739,26
Pompu	154,42	-	-	142,19	-	-	-	296,61
Riola Sardo	1.371,72	207,18	-	927,01	31,90	-	66,93	2.604,74
Ruinassas	266,57	87,99	6,69	1.250,14	2,85	-	8,91	1.623,15
Samugheo	2.738,32	2,80	43,63	1.026,87	265,54	18,58	51,93	4.147,67
San Nicolo' d'Arcidano	699,85	112,37	20,36	426,49	228,26	-	45,92	1.533,25
Santa Giusta	910,23	266,41	24,29	1.050,58	0,52	-	26,88	2.278,91
Santu Lussurgiu	5.046,74	0,35	61,24	2.170,84	26,59	-	-	7.305,76
San Vero Milis	1.973,18	554,15	34,02	1.861,93	42,00	11,81	33,28	4.510,37
Scano di Montiferro	1.235,26	233,38	-	2.182,22	-	-	-	3.650,86
Sedilo	2.298,77	50,20	452,11	1.230,65	3,80	103,19	-	4.138,72
Seneghe	2.113,42	81,87	-	1.019,86	-	-	19,09	3.234,24
Senis	852,09	35,43	-	219,48	35,21	-	27,87	1.170,08
Sennariolo	428,35	51,68	0,60	353,04	-	-	29,08	862,75
Siamaggiore	505,41	50,07	1,84	170,78	47,10	0,54	60,52	836,26
Siamanna	537,60	-	68,55	454,58	78,16	50,14	63,90	1.252,93
Siapiccia	289,63	151,85	9,85	323,00	-	32,20	32,04	838,57
Simala	90,65	0,50	70,93	110,78	355,07	14,83	41,62	684,38
Simaxis	1.566,48	16,93	1,64	271,14	7,56	-	18,80	1.882,55
Sini	333,42	79,65	17,61	65,45	26,17	-	26,03	548,33
Siris	22,24	-	21,77	153,00	37,47	24,58	12,20	271,26
Soddi'	95,03	19,99	-	320,50	-	-	-	435,52
Solarussa	1.552,26	99,93	-	432,90	21,22	5,67	13,06	2.125,04
Sorradile	284,52	33,00	0,20	833,34	17,04	-	10,50	1.178,60
Tadasuni	56,49	29,82	-	16,06	-	-	-	102,37
Terralba	962,04	63,13	44,93	220,23	93,37	-	11,52	1.395,22

Tavola 4.6 - Superficie agricola utilizzata (SAU) per titolo di possesso dei terreni, comune e zona altimetrica (superficie in ettari)

COMUNI ZONE ALTIMETRICHE	TITOLO DI POSSESSO DEI TERRENI							Totale
	Proprietà	Affitto	Uso gratuito	Parte in proprietà e parte in affitto	Parte in proprietà e parte in uso gratuito	Parte in affitto e parte in uso gratuito	Parte in proprietà, parte in affitto e parte in uso gratuito	
Tramatza	194,36	59,00	-	887,47	5,08	-	-	1.145,91
Tresnuraghes	339,36	156,84	-	963,99	0,85	-	57,57	1.518,61
Ula' Tirso	388,11	150,62	-	851,71	30,80	-	-	1.421,24
Uras	856,77	96,52	71,79	578,68	178,98	135,11	298,86	2.216,71
Usellus	634,46	114,41	30,33	937,96	244,24	13,29	25,65	2.000,34
Villanova Truschedu	238,82	-	-	299,05	42,06	-	-	579,93
Villa Sant'Antonio	683,33	21,71	3,35	574,75	120,44	-	-	1.403,58
Villaurbana	1.290,48	269,86	2,25	1.165,11	14,14	56,43	20,05	2.818,32
Villa Verde	74,05	40,46	1,83	368,60	-	-	-	484,94
Zeddiani	712,53	4,68	-	493,33	-	-	-	1.210,54
Zerfaliu	261,35	176,55	52,65	258,90	30,36	-	15,76	795,57
TOTALE	71.324,48	5.826,90	2.557,92	50.151,79	3.415,85	1.337,45	3.265,74	137.880,13
ZONE ALTIMETRICHE								
Montagna	-	-	-	-	-	-	-	-
Collina	35.756,58	2.151,16	1.401,18	27.589,84	1.849,98	696,83	1.526,85	70.972,42
Pianura	35.567,90	3.675,74	1.156,74	22.561,95	1.565,87	640,62	1.738,89	66.907,71
TOTALE	71.324,48	5.826,90	2.557,92	50.151,79	3.415,85	1.337,45	3.265,74	137.880,13

Tavola 4.7 - Aziende per classe di superficie totale, comune e zona altimetrica

COMUNI ZONE ALTIMETRICHE	CLASSI DI SUPERFICIE TOTALE (superficie in ettari)									Totale
	Senza superficie	Meno di 1	1 -- 2	2 -- 5	5 -- 10	10 -- 20	20 -- 50	50 -- 100	100 ed oltre	
Abbasanta	-	111	17	12	8	19	26	6	2	201
Aidomaggiore	-	42	16	4	6	11	22	14	2	117
Albagiara	-	38	12	21	6	4	3	6	1	91
Ales	-	153	40	20	9	6	7	5	5	245
Allai	-	9	4	2	4	7	11	10	2	49
Arborea	-	3	4	8	42	118	98	13	1	287
Ardauli	-	140	113	59	7	7	12	1	-	339
Assolo	-	36	17	19	7	11	10	1	3	104
Asuni	1	12	2	4	6	7	8	5	3	48
Baradili	-	14	9	8	2	6	2	-	-	41
Baratili San Pietro	-	96	39	32	8	4	4	1	-	184
Baressa	-	35	35	41	32	17	13	2	2	177
Bauladu	-	20	8	13	6	8	19	3	1	78
Bidoni'	-	25	12	2	3	1	4	3	1	51
Bonarcado	5	225	44	37	19	32	15	5	2	384
Boroneddu	-	37	14	5	4	7	7	-	-	74
Busachi	-	62	35	34	19	25	53	11	2	241
Cabras	2	211	88	78	49	45	99	24	3	599
Cuglieri	-	193	69	69	46	64	56	18	18	533
Curcuris	-	25	10	5	4	1	7	2	-	54
Fordongianus	-	39	17	20	10	11	11	7	5	120
Ghilarza	-	31	32	38	27	36	56	16	2	238
Gonnoscodina	-	44	29	27	8	11	4	1	1	125
Gonnosno'	-	66	28	22	13	16	19	3	-	167
Gonnostramatza	-	84	27	30	13	7	8	3	2	174
Marrubiu	2	112	78	92	55	50	29	2	5	425
Masullas	-	200	44	38	24	11	4	3	1	325
Milis	-	63	14	22	8	11	6	3	3	130
Mogorella	-	23	11	3	7	12	15	10	1	82
Mogoro	-	474	163	162	72	36	40	9	2	958
Morgongiori	1	79	14	16	12	3	6	3	3	137
Narbolia	-	94	37	32	12	14	15	9	8	221
Neoneli	-	49	30	37	24	15	16	7	6	184
Norbello	-	90	11	11	3	19	27	5	4	170
Nughedu Santa Vittoria	-	27	23	34	27	10	10	3	1	135
Nurachi	-	148	35	50	24	5	16	1	-	279
Nureci	-	27	16	9	3	10	8	4	3	80
Ollastra	-	54	44	46	18	12	4	-	2	180
Oristano	-	166	79	96	88	60	35	19	4	547
Palmas Arborea	-	16	39	16	13	21	23	9	3	140
Pau	-	65	15	15	7	6	10	-	1	119
Paulilatino	-	118	52	37	36	42	92	39	10	426
Pompu	-	17	27	18	6	2	6	1	-	77
Riola Sardo	-	216	86	78	33	31	27	11	2	484
Ruinas	-	29	12	7	10	31	20	7	5	121
Samugheo	-	237	86	104	66	104	95	17	2	711
San Nicolo' d'Arcidano	-	269	87	76	19	7	13	2	4	477
Santa Giusta	-	85	15	13	25	22	18	10	8	196
Santu Lussurgiu	-	216	62	42	25	41	76	51	14	527
San Vero Milis	-	113	57	83	37	44	56	12	6	408
Scano di Montiferro	-	100	45	38	20	22	54	22	2	303
Sedilo	-	70	14	25	39	74	92	14	1	329
Seneghe	-	160	52	58	49	46	41	14	8	428
Senis	-	40	19	17	9	7	13	7	1	113
Sennariolo	-	44	6	9	5	5	9	4	1	83
Siamaggiore	-	40	16	29	16	5	7	1	2	116
Siamanna	-	25	19	19	22	14	13	6	5	123
Siapiccia	-	18	6	15	11	11	14	-	2	77
Simala	-	33	14	10	3	3	7	3	2	75
Simaxis	1	213	41	38	24	12	15	3	5	352
Sini	-	57	38	43	27	12	4	1	-	182
Siris	-	10	6	10	3	3	4	1	-	37
Soddi'	-	13	8	7	5	2	4	4	-	43
Solarussa	-	124	63	107	40	14	7	9	5	369
Sorradile	-	60	19	11	9	5	9	5	5	123
Tadasuni	-	38	11	9	2	1	1	-	-	62
Terralba	-	457	155	141	33	17	9	2	-	814

Tavola 4.7 - Aziende per classe di superficie totale, comune e zona altimetrica

COMUNI ZONE ALTIMETRICHE	CLASSI DI SUPERFICIE TOTALE (superficie in ettari)									Totale
	Senza superficie	Meno di 1	1 -- 2	2 -- 5	5 -- 10	10 -- 20	20 -- 50	50 -- 100	100 ed oltre	
Tramatza	-	50	21	27	14	8	8	4	2	134
Tresnuraghes	-	56	33	23	14	13	22	10	2	173
Ula' Tirso	-	63	30	29	14	9	13	12	-	170
Uras	-	257	69	55	32	32	17	5	6	473
Usellus	-	82	43	27	13	11	22	6	7	211
Villanova Truschedu	-	10	6	10	19	5	8	4	2	64
Villa Sant'Antonio	-	27	12	9	9	6	18	8	2	91
Villaurbana	-	130	54	53	27	24	24	9	8	329
Villa Verde	-	38	27	30	9	3	8	2	2	119
Zeddiani	-	30	23	34	20	13	10	7	-	137
Zerfaliu	-	68	32	25	21	9	11	3	-	169
TOTALE	12	7.051	2.740	2.655	1.521	1.486	1.705	563	226	17.959
ZONE ALTIMETRICHE										
Montagna	-	-	-	-	-	-	-	-	-	-
Collina	7	3.382	1.299	1.162	686	770	924	332	133	8.695
Pianura	5	3.669	1.441	1.493	835	716	781	231	93	9.264
TOTALE	12	7.051	2.740	2.655	1.521	1.486	1.705	563	226	17.959

Tavola 4.8 - Superficie totale per classe di superficie, comune e zona altimetrica (superficie in ettari)

COMUNI ZONE ALTIMETRICHE	CLASSI DI SUPERFICIE TOTALE								Totale
	Meno di 1	1 – 2	2 -- 5	5 --10	10 - 20	20 -- 50	50 -- 100	100 ed oltre	
Abbasanta	42,37	23,33	41,15	48,23	274,48	766,00	395,96	251,96	1.843,48
Aidomaggiore	23,10	19,94	11,58	48,08	153,91	781,97	954,13	451,55	2.444,26
Albagiara	18,50	16,56	62,23	43,88	69,21	108,18	377,15	395,96	1.091,67
Ales	60,71	54,16	66,51	66,84	88,13	247,75	306,40	774,95	1.665,45
Allai	4,50	5,36	5,75	31,64	105,60	346,12	684,05	1.090,91	2.273,93
Arborea	1,40	4,70	23,80	311,27	1.818,06	2.895,49	773,26	145,26	5.973,24
Ardauli	81,38	162,06	166,82	48,06	105,24	330,80	76,34	-	970,70
Assolo	15,84	25,57	60,13	45,13	174,15	353,17	51,42	617,09	1.342,50
Asuni	6,95	3,19	12,44	44,81	97,91	286,07	338,26	527,20	1.316,83
Baradili	5,75	13,88	29,94	16,02	83,93	86,18	-	-	235,70
Baratili San Pietro	38,51	55,55	97,11	54,56	53,69	111,65	62,69	-	473,76
Baressa	19,43	49,25	129,57	231,05	247,22	394,81	140,61	277,26	1.489,20
Bauladu	9,14	11,62	36,26	43,86	126,80	643,15	216,14	104,44	1.191,41
Bidoni'	11,17	16,58	6,62	25,49	11,19	116,02	204,06	111,99	503,12
Bonarcado	91,30	57,22	109,52	145,21	467,99	440,53	341,37	825,84	2.478,98
Boroneddu	20,82	20,19	15,44	28,75	100,64	176,00	-	-	361,84
Busachi	33,82	46,72	111,27	139,51	365,01	1.621,84	837,76	341,69	3.497,62
Cabras	88,34	120,50	236,85	337,80	673,91	3.027,42	1.549,75	608,10	6.642,67
Cuglieri	77,13	95,47	220,12	330,04	914,19	1.722,44	1.295,16	2.951,85	7.606,40
Curcuris	9,94	13,67	14,93	28,04	10,32	248,94	174,52	-	500,36
Fordongianus	15,57	23,42	71,54	74,45	153,43	367,63	471,55	1.092,33	2.269,92
Ghilarza	17,38	49,71	122,53	203,68	518,89	1.726,73	993,47	315,91	3.948,30
Gonnoscodina	21,27	42,07	85,97	55,16	161,94	103,81	52,68	232,23	755,13
Gonnosno'	28,13	38,13	69,04	94,13	222,42	568,41	174,70	-	1.194,96
Gonnostramatza	33,88	37,81	90,67	88,46	111,68	258,86	223,85	258,41	1.103,62
Marrubiu	56,18	108,13	291,84	369,07	692,86	942,11	114,02	5.404,23	7.978,44
Masullas	79,32	65,37	122,64	159,73	161,67	142,52	224,59	250,92	1.206,76
Milis	20,29	21,59	69,99	54,21	163,13	223,77	224,60	492,99	1.270,57
Mogorella	12,98	16,58	10,81	52,62	177,30	458,24	725,98	128,47	1.582,98
Mogoro	197,10	235,57	513,38	530,42	516,67	1.161,07	571,30	226,14	3.951,65
Morgongiori	37,42	17,44	47,67	77,93	46,91	165,13	186,50	3.242,53	3.821,53
Narbolia	45,66	49,82	90,29	76,87	206,53	455,39	591,13	1.503,28	3.018,97
Neoneli	23,55	45,63	120,91	168,57	204,62	537,91	484,33	1.880,88	3.466,40
Norbello	39,52	14,91	32,78	17,86	268,91	850,60	355,18	543,70	2.123,46
Nughedu Santa Vittoria	13,22	33,55	103,76	196,43	147,34	273,80	169,10	579,02	1.516,22
Nurachi	56,82	50,17	155,14	168,85	77,43	496,63	87,08	-	1.092,12
Nureci	13,63	19,99	23,74	19,30	154,97	216,20	260,33	416,18	1.124,34
Ollastra	27,35	62,19	139,74	123,11	167,23	104,34	-	761,17	1.385,13
Oristano	72,36	105,57	318,37	619,82	866,59	1.152,49	1.375,92	520,87	5.031,99
Palmas Arborea	9,05	53,90	47,70	92,41	301,12	735,07	534,81	1.174,99	2.949,05
Pau	30,91	20,34	41,81	42,16	91,25	319,37	-	522,50	1.068,34
Paulilatino	52,29	76,28	119,15	255,74	616,21	3.000,97	2.700,99	1.470,48	8.292,11
Pompu	8,58	37,73	53,23	41,88	22,60	189,50	55,10	-	408,62
Riola Sardo	98,33	124,45	250,39	230,80	441,46	776,75	695,69	218,92	2.836,79
Ruinias	12,17	15,21	26,68	80,29	479,02	581,34	530,07	1.139,98	2.864,76
Samugheo	104,23	122,18	344,85	485,80	1.486,94	2.922,37	982,41	409,98	6.858,76
San Nicolo' d'Arcidano	101,99	122,60	231,82	125,16	98,57	411,09	160,52	609,74	1.861,49
Santa Giusta	30,58	21,55	43,70	188,53	303,43	585,36	684,36	2.706,05	4.563,56
Santu Lussurgiu	86,50	87,20	133,16	188,93	597,35	2.369,05	3.594,55	2.825,86	9.882,60
San Vero Milis	51,96	83,60	275,38	252,75	640,33	1.708,46	860,21	1.798,39	5.671,08
Scano di Montiferro	46,28	63,29	113,48	143,03	313,14	1.801,42	1.456,08	265,41	4.202,13
Sedilo	27,79	21,18	86,31	291,07	1.059,49	2.588,91	897,18	125,04	5.096,97
Seneghe	70,92	69,90	182,53	360,97	636,02	1.323,01	962,36	1.739,03	5.344,74
Senis	20,37	26,95	50,39	63,31	103,08	436,76	492,52	212,90	1.406,28
Sennariolo	17,31	7,48	29,82	44,33	88,43	340,51	295,63	163,47	986,98
Siamaggiore	18,29	22,86	83,33	126,02	81,19	240,49	58,24	269,73	900,15
Siamanna	12,34	27,62	52,77	164,02	209,19	427,38	401,84	1.161,15	2.456,31
Siapiccia	8,67	8,40	49,93	73,98	139,82	466,84	-	622,95	1.370,59
Simala	17,47	21,48	32,54	23,29	45,35	196,12	174,72	518,42	1.029,39
Simaxis	69,34	57,36	118,57	170,93	173,01	460,80	215,82	904,85	2.170,68
Sini	31,35	51,87	133,13	195,68	182,17	102,87	75,16	-	772,23
Siris	4,18	8,66	29,95	20,67	41,81	114,65	69,40	-	289,32
Soddi'	7,47	12,96	21,15	37,02	33,36	93,56	234,41	-	439,93
Solarussa	55,57	89,39	324,06	286,13	202,30	250,61	693,50	705,87	2.607,43
Sorradile	30,20	24,30	30,86	64,87	61,77	325,63	364,36	949,40	1.851,39
Tadasuni	18,32	17,22	27,85	12,96	10,28	34,72	-	-	121,35
Terralba	200,87	211,66	418,90	221,83	240,32	261,18	145,59	-	1.700,35

Tavola 4.8 - Superficie totale per classe di superficie, comune e zona altimetrica (superficie in ettari)

COMUNI ZONE ALTIMETRICHE	CLASSI DI SUPERFICIE TOTALE								Totale
	Meno di 1	1 -- 2	2 -- 5	5 -- 10	10 - 20	20 -- 50	50 -- 100	100 ed oltre	
Tramatza	26,34	29,67	85,14	99,55	109,92	259,85	261,95	360,39	1.232,81
Tresnuraghes	26,50	44,32	68,77	101,02	177,17	782,09	682,51	626,22	2.508,60
Ula' Tirso	33,40	44,04	87,70	92,08	123,22	390,17	728,53	-	1.499,14
Uras	109,54	92,36	164,65	216,38	430,81	606,17	394,87	1.349,76	3.364,54
Usellus	41,13	61,26	84,60	100,14	150,20	698,94	376,65	1.800,39	3.313,31
Villanova Truschedu	4,34	8,52	37,15	132,53	66,62	285,25	261,36	384,76	1.180,53
Villa Sant'Antonio	12,24	16,95	32,40	60,90	88,32	596,10	561,23	454,22	1.822,36
Villaurbana	62,17	77,26	179,96	177,96	384,07	759,83	638,92	3.313,25	5.593,42
Villa Verde	19,05	37,55	94,34	64,33	38,35	276,62	151,52	889,79	1.571,55
Zeddiani	16,30	34,79	116,45	147,64	173,72	310,05	467,81	-	1.266,76
Zerfaliu	32,27	45,68	82,06	146,07	121,19	326,92	188,04	-	942,23
TOTALE	3.098,34	3.853,19	8.325,51	10.842,10	21.524,70	53.266,95	38.114,25	57.019,20	196.044,24
ZONE ALTIMETRICHE									
Montagna	-	-	-	-	-	-	-	-	-
Collina	1.523,13	1.817,01	3.664,62	4.939,38	11.149,42	28.909,19	22.594,88	33.198,78	107.796,41
Pianura	1.575,21	2.036,18	4.660,89	5.902,72	10.375,28	24.357,76	15.519,37	23.820,42	88.247,83
TOTALE	3.098,34	3.853,19	8.325,51	10.842,10	21.524,70	53.266,95	38.114,25	57.019,20	196.044,24

Tavola 4.9 - Aziende per classe di superficie agricola utilizzata (SAU), comune e zona altimetrica

COMUNI ZONE ALTIMETRICHE	CLASSI DI SUPERFICIE AGRICOLA UTILIZZATA (in ettari)									Totale
	Senza superficie	Meno di 1	1 -- 2	2 -- 5	5 -- 10	10 -- 20	20 -- 50	50 -- 100	100 ed oltre	
Abbasanta	1	114	15	12	12	19	22	4	2	201
Aidomaggiore	-	48	11	4	10	9	24	10	1	117
Albagiara	1	57	14	5	1	3	4	5	1	91
Ales	1	187	21	9	7	5	7	6	2	245
Allai	2	10	4	1	7	9	12	4	-	49
Arborea	4	6	1	9	43	131	84	8	1	287
Ardauli	-	217	74	26	3	8	10	1	-	339
Assolo	2	39	17	17	7	10	10	-	2	104
Asuni	7	11	3	8	5	5	5	3	1	48
Baradili	2	20	5	5	5	3	1	-	-	41
Baratili San Pietro	4	121	22	24	6	2	4	1	-	184
Baressa	-	44	36	39	25	17	12	2	2	177
Bauladu	-	22	7	12	7	8	20	2	-	78
Bidoni'	1	32	5	2	4	-	4	2	1	51
Bonarcado	6	237	35	34	22	30	15	3	2	384
Boroneddu	-	38	13	6	5	6	6	-	-	74
Busachi	-	96	22	26	18	41	27	11	-	241
Cabras	2	267	66	56	42	50	94	19	3	599
Cuglieri	4	214	65	64	39	69	50	18	10	533
Curcuris	-	34	4	4	3	2	5	2	-	54
Fordongianus	2	48	15	14	11	10	11	6	3	120
Ghilarza	-	33	33	36	30	38	56	11	1	238
Gonnoscodina	-	49	30	23	9	9	4	1	-	125
Gonnosno'	2	74	30	16	12	15	17	1	-	167
Gonnostramatza	1	91	27	27	11	5	8	2	2	174
Marrubiu	19	176	51	72	34	42	26	2	3	425
Masullas	2	228	30	34	13	11	5	2	-	325
Milis	-	65	14	23	9	7	8	2	2	130
Mogorella	2	31	6	3	6	12	16	6	-	82
Mogoro	9	516	150	135	66	33	40	7	2	958
Morgongiori	3	95	5	15	7	6	5	1	-	137
Narbolia	2	109	32	27	8	12	16	10	5	221
Neoneli	3	80	40	30	9	6	15	1	-	184
Norbello	-	90	12	10	4	19	26	5	4	170
Nughedu Santa Vittoria	10	62	19	25	7	4	8	-	-	135
Nurachi	-	158	33	44	23	8	12	1	-	279
Nureci	1	38	9	6	4	9	10	2	1	80
Ollastra	8	76	30	39	12	10	4	1	-	180
Oristano	2	193	65	93	87	54	34	16	3	547
Palmas Arborea	17	39	17	8	11	18	26	3	1	140
Pau	1	83	11	7	2	9	6	-	-	119
Paulilatino	-	140	43	41	35	63	79	21	4	426
Pompu	1	27	24	13	6	-	6	-	-	77
Riola Sardo	5	233	83	64	30	30	28	11	-	484
Ruinas	4	32	8	9	15	37	11	2	3	121
Samugheo	14	314	68	85	82	84	62	2	-	711
San Nicolo' d'Arcidano	4	324	63	49	12	9	11	3	2	477
Santa Giusta	15	84	14	8	30	12	19	10	4	196
Santu Lussurgiu	10	249	49	36	22	38	77	37	9	527
San Vero Milis	7	142	47	66	36	47	47	11	5	408
Scano di Montiferro	-	128	38	23	21	23	50	20	-	303
Sedilo	-	74	16	28	47	89	67	7	1	329
Seneghe	2	169	48	62	48	50	38	11	-	428
Senis	2	57	11	13	5	7	11	6	1	113
Sennariolo	1	47	4	9	3	6	9	3	1	83
Siamaggiore	2	49	6	31	13	5	7	1	2	116
Siamanna	8	32	19	14	18	15	10	6	1	123
Siapiccia	5	17	4	14	14	8	14	-	1	77
Simala	1	35	13	9	2	5	7	1	2	75
Simaxis	5	219	40	34	21	11	15	3	4	352
Sini	-	99	29	25	15	10	3	1	-	182
Siris	-	14	5	8	2	4	3	1	-	37
Soddi'	-	13	8	7	5	3	3	4	-	43
Solarussa	4	164	58	77	35	11	8	9	3	369
Sorradile	1	63	18	11	8	4	10	6	2	123
Tadasuni	-	39	10	10	2	-	1	-	-	62
Terralba	19	507	122	112	29	17	7	1	-	814

Tavola 4.9 - Aziende per classe di superficie agricola utilizzata (SAU), comune e zona altimetrica

COMUNI ZONE ALTIMETRICHE	CLASSI DI SUPERFICIE AGRICOLA UTILIZZATA (in ettari)									Totale
	Senza superficie	Meno di 1	1 -- 2	2 -- 5	5 -- 10	10 -- 20	20 -- 50	50 -- 100	100 ed oltre	
Tramatza	2	60	17	19	15	8	8	4	1	134
Tresnuraghes	1	73	26	19	15	8	25	6	-	173
Ula' Tirso	1	75	28	27	7	7	13	12	-	170
Uras	13	286	46	45	31	28	16	4	4	473
Usellus	-	98	38	19	14	10	22	7	3	211
Villanova Truschedu	-	18	6	20	7	6	5	1	1	64
Villa Sant'Antonio	8	35	7	7	3	9	13	8	1	91
Villaurbana	1	147	51	49	24	23	21	8	5	329
Villa Verde	1	94	4	5	4	3	6	2	-	119
Zeddiani	1	32	24	31	20	13	9	7	-	137
Zerfaliu	4	83	20	24	15	11	11	1	-	169
TOTALE	263	8.420	2.214	2.173	1.357	1.478	1.521	418	115	17.959
ZONE ALTIMETRICHE										
Montagna	-	-	-	-	-	-	-	-	-	-
Collina	102	4.159	1.050	923	606	762	793	238	62	8.695
Pianura	161	4.261	1.164	1.250	751	716	728	180	53	9.264
TOTALE	263	8.420	2.214	2.173	1.357	1.478	1.521	418	115	17.959

Tavola 4.10 - Superficie agricola utilizzata (SAU) per classe di SAU, comune e zona altimetrica (superficie in ettari)

COMUNI ZONE ALTIMETRICHE	CLASSI DI SUPERFICIE AGRICOLA UTILIZZATA								Totale
	Meno di 1	1 -- 2	2 -- 5	5 -- 10	10 -- 20	20 -- 50	50 -- 100	100 ed oltre	
Abbasanta	40,96	21,08	40,36	82,50	287,82	610,65	222,81	235,90	1.542,08
Aidomaggiore	24,43	13,11	10,76	72,67	127,23	744,83	621,26	317,77	1.932,06
Albagiara	20,51	18,07	14,27	6,35	39,23	146,95	300,87	394,00	940,25
Ales	67,23	27,80	28,44	47,31	68,47	240,11	401,55	212,34	1.093,25
Allai	4,78	5,46	2,87	50,26	124,77	368,62	254,06	-	810,82
Arborea	4,08	1,70	29,36	321,75	1.971,72	2.539,79	479,34	136,96	5.484,70
Ardauli	113,06	103,39	75,86	20,04	119,33	264,57	76,34	-	772,59
Assolo	16,29	25,23	50,02	46,52	147,71	331,30	-	312,39	929,46
Asuni	3,96	4,29	30,28	32,54	61,21	180,18	179,89	145,85	638,20
Baradili	8,13	7,13	17,44	37,74	39,90	43,68	-	-	154,02
Baratili San Pietro	46,18	31,34	76,91	46,34	27,17	103,44	58,70	-	390,08
Baressa	24,90	53,04	124,56	171,01	240,97	353,63	139,13	272,85	1.380,09
Bauladu	10,21	10,41	33,67	49,38	115,65	608,32	176,94	-	1.004,58
Bidoni'	12,94	5,95	6,33	31,20	-	112,37	137,94	105,99	412,72
Bonarcado	91,09	46,71	97,53	164,64	422,62	433,61	214,01	627,79	2.098,00
Boroneddu	20,88	18,31	19,09	35,18	88,02	147,58	-	-	329,06
Busachi	45,25	29,90	79,69	126,28	621,72	718,93	774,61	-	2.396,38
Cabras	107,81	92,22	176,06	284,40	746,98	2.791,94	1.196,82	522,48	5.918,71
Cuglieri	84,52	89,03	203,78	278,25	975,29	1.574,90	1.270,66	1.597,41	6.073,84
Curcuris	14,05	5,55	11,37	20,33	37,49	148,57	131,25	-	368,61
Fordongianus	20,04	19,61	43,98	76,30	136,64	352,44	376,10	330,08	1.355,19
Ghilarza	17,83	51,02	116,30	216,42	560,56	1.766,16	711,87	173,59	3.613,75
Gonnoscodina	24,21	44,04	69,99	60,02	125,66	124,57	80,87	-	529,36
Gonnosno'	28,96	38,68	44,29	82,02	203,48	510,20	69,00	-	976,63
Gonnostramatza	33,82	38,88	88,00	80,57	76,03	234,83	139,28	228,71	920,12
Marrubiu	78,46	68,52	237,77	243,69	582,67	813,81	112,88	1.795,13	3.932,93
Masullas	75,81	42,78	106,63	86,37	160,04	169,38	136,62	-	777,63
Milis	19,81	20,58	70,82	60,88	93,45	298,42	141,15	349,80	1.054,91
Mogorella	14,55	8,12	6,91	48,05	173,28	469,65	393,72	-	1.114,28
Mogoro	199,71	213,79	425,74	475,90	467,11	1.108,48	452,70	220,84	3.564,27
Morgongiori	38,24	6,87	46,24	42,07	88,57	130,35	86,00	-	438,34
Narbolia	51,98	46,42	83,38	60,22	163,39	464,03	654,73	749,11	2.273,26
Neoneli	36,47	55,85	96,46	65,28	92,22	404,40	56,43	-	807,11
Norbello	38,15	16,09	30,01	27,30	274,40	796,43	352,45	530,35	2.065,18
Nughedu Santa Vittoria	25,61	22,62	70,58	43,02	52,00	230,30	-	-	444,13
Nurachi	54,40	46,94	131,39	153,56	137,97	358,39	81,35	-	964,00
Nureci	19,58	12,38	16,80	23,70	135,64	310,24	150,45	172,00	840,79
Ollastra	33,22	43,14	125,27	87,70	136,17	99,88	96,60	-	621,98
Oristano	84,74	88,71	312,08	597,98	779,83	1.137,54	1.182,66	386,43	4.569,97
Palmas Arborea	16,64	22,90	26,55	80,54	246,35	815,90	194,33	298,65	1.701,86
Pau	33,45	14,79	23,83	14,89	132,10	182,79	-	-	401,85
Paulilatino	56,51	60,40	131,14	261,61	939,19	2.433,74	1.382,15	474,52	5.739,26
Pompu	14,56	33,14	41,44	43,44	-	164,03	-	-	296,61
Riola Sardo	97,62	117,70	205,68	208,05	420,42	830,88	724,39	-	2.604,74
Ruinassas	12,74	10,57	33,12	119,21	504,05	337,81	123,91	481,74	1.623,15
Samugheo	126,86	94,52	286,61	596,23	1.159,80	1.774,83	108,82	-	4.147,67
San Nicolo' d'Arcidano	118,92	88,04	148,23	82,22	133,80	362,06	265,43	334,55	1.533,25
Santa Giusta	25,68	19,58	30,00	230,09	181,60	605,10	681,38	505,48	2.278,91
Santu Lussurgiu	95,23	70,23	117,59	167,91	567,67	2.359,42	2.483,25	1.444,46	7.305,76
San Vero Milis	57,98	67,66	217,21	244,72	713,24	1.454,14	754,28	1.001,14	4.510,37
Scano di Montiferro	54,91	54,72	67,16	153,29	338,33	1.655,70	1.326,75	-	3.650,86
Sedilo	26,10	23,91	97,22	350,98	1.275,01	1.823,91	427,69	113,90	4.138,72
Seneghe	73,29	66,16	200,59	354,64	672,63	1.076,93	790,00	-	3.234,24
Senis	24,63	13,51	43,69	33,39	104,44	365,24	389,98	195,20	1.170,08
Sennariolo	16,47	6,20	25,95	22,83	89,21	317,56	230,01	154,52	862,75
Siamaggiore	21,13	9,32	86,14	95,77	77,73	229,65	57,04	259,48	836,26
Siamanna	14,19	27,94	46,47	130,36	214,84	300,66	401,63	116,84	1.252,93
Siapiccia	7,49	6,01	44,95	98,87	100,04	437,21	-	144,00	838,57
Simala	16,01	17,24	25,55	12,78	70,81	191,31	59,89	290,79	684,38
Simaxis	63,80	55,09	105,47	140,99	146,71	422,33	224,70	723,46	1.882,55
Sini	43,40	37,58	83,47	101,27	145,33	80,04	57,24	-	548,33
Siris	6,15	7,15	22,94	12,66	59,78	93,18	69,40	-	271,26
Soddi'	7,16	12,66	20,27	36,02	53,19	72,97	233,25	-	435,52
Solarussa	65,03	86,25	224,32	247,31	154,80	270,69	703,63	373,01	2.125,04
Sorradile	30,77	23,57	33,27	59,81	50,47	338,79	416,92	225,00	1.178,60
Tadasuni	16,68	14,30	28,11	13,46	-	29,82	-	-	102,37
Terralba	196,32	163,74	334,87	194,80	245,31	199,18	61,00	-	1.395,22

Tavola 4.10 - Superficie agricola utilizzata (SAU) per classe di SAU, comune e zona altimetrica (superficie in ettari)

COMUNI ZONE ALTIMETRICHE	CLASSI DI SUPERFICIE AGRICOLA UTILIZZATA								Totale
	Meno di 1	1 -- 2	2 -- 5	5 --10	10 -- 20	20 -- 50	50 -- 100	100 ed oltre	
Tramatza	27,02	24,56	61,12	106,09	115,02	277,43	290,99	243,68	1.145,91
Tresnuraghes	34,42	35,56	56,43	102,20	110,45	779,59	399,96	-	1.518,61
Ula' Tirso	39,89	42,03	85,49	49,50	96,20	384,82	723,31	-	1.421,24
Uras	111,54	63,00	133,76	225,45	379,59	570,79	295,02	437,56	2.216,71
Usellus	43,84	53,84	59,54	109,49	150,30	678,31	460,23	444,79	2.000,34
Villanova Truschedu	7,87	8,32	61,84	42,33	101,09	188,53	53,98	115,97	579,93
Villa Sant'Antonio	10,75	9,97	22,00	25,40	148,67	425,20	535,09	226,50	1.403,58
Villaurbana	64,62	71,33	163,70	161,07	344,01	601,77	533,77	878,05	2.818,32
Villa Verde	35,92	4,43	18,63	30,93	46,70	183,73	164,60	-	484,94
Zeddiani	16,96	35,94	99,25	140,24	172,99	282,06	463,10	-	1.210,54
Zerfaliu	35,16	26,71	73,74	104,61	152,13	341,72	61,50	-	795,57
TOTALE	3.424,56	3.095,33	6.838,63	9.661,19	21.316,41	46.183,29	28.059,66	19.301,06	137.880,13
ZONE ALTIMETRICHE									
Montagna	-	-	-	-	-	-	-	-	-
Collina	1.731,55	1.452,11	2.921,67	4.344,26	10.897,68	23.820,65	15.866,12	9.938,38	70.972,42
Pianura	1.693,01	1.643,22	3.916,96	5.316,93	10.418,73	22.362,64	12.193,54	9.362,68	66.907,71
TOTALE	3.424,56	3.095,33	6.838,63	9.661,19	21.316,41	46.183,29	28.059,66	19.301,06	137.880,13

Tavola 4.11 - Superficie aziendale secondo l'utilizzazione dei terreni per comune e zona altimetrica (superficie in ettari)

COMUNI ZONE ALTIMETRICHE	SUPERFICIE AGRICOLA UTILIZZATA				Arboricultu- ra da legno	SUPERFICIE AGRARIA NON UTILIZZATA			Altra superficie	Totale
	Seminativi	Coltivazioni legnose agrarie	Prati permanenti e pascoli	Totale		Boschi	Totale	Di cui destinata ad attività ricreative		
Abbasanta	192,46	68,69	1.280,93	1.542,08	3,00	174,78	12,02	-	111,60	1.843,48
Aidomaggiore	214,00	80,49	1.637,57	1.932,06	-	352,49	3,67	-	156,04	2.444,26
Albagiara	675,28	52,14	212,83	940,25	9,30	54,16	53,99	-	33,97	1.091,67
Ales	491,79	132,86	468,60	1.093,25	18,79	382,75	125,58	39,73	45,08	1.665,45
Allai	304,30	13,61	492,91	810,82	-	1.306,38	0,10	-	156,63	2.273,93
Arborea	5.438,18	22,86	23,66	5.484,70	174,23	7,95	22,17	-	284,19	5.973,24
Ardauli	69,92	199,71	502,96	772,59	0,14	168,35	27,99	-	1,63	970,70
Assolo	560,34	53,30	315,82	929,46	3,42	365,90	1,58	-	42,14	1.342,50
Asuni	189,83	15,16	433,21	638,20	2,89	353,06	319,84	-	2,84	1.316,83
Baradili	126,59	25,42	2,01	154,02	15,80	43,39	20,88	-	1,61	235,70
Baratili San Pietro	221,75	149,19	19,14	390,08	22,07	1,93	46,91	0,50	12,77	473,76
Baressa	857,53	196,22	326,34	1.380,09	31,15	14,93	60,85	-	2,18	1.489,20
Bauladu	276,01	104,63	623,94	1.004,58	10,06	147,13	11,56	-	18,08	1.191,41
Bidoni'	25,48	22,82	364,42	412,72	6,00	53,38	0,13	-	30,89	503,12
Bonarcado	378,82	184,84	1.534,34	2.098,00	0,55	133,81	6,20	-	240,42	2.478,98
Boroneddu	10,80	35,23	283,03	329,06	-	21,93	10,60	-	0,25	361,84
Busachi	661,65	121,64	1.613,09	2.396,38	1,83	741,52	37,29	-	320,60	3.497,62
Cabras	4.857,00	524,27	537,44	5.918,71	72,67	217,89	294,34	5,44	139,06	6.642,67
Cuglieri	2.133,25	535,53	3.405,06	6.073,84	73,01	1.139,91	270,20	-	49,44	7.606,40
Curcuris	200,43	33,97	134,21	368,61	12,28	56,66	0,18	-	62,63	500,36
Fordongianus	555,55	48,85	750,79	1.355,19	8,27	709,65	3,36	-	193,45	2.269,92
Ghilarza	531,81	114,29	2.967,65	3.613,75	15,60	180,01	2,97	-	135,97	3.948,30
Gonnoscodina	393,70	100,11	35,55	529,36	192,58	-	11,71	-	21,48	755,13
Gonnosno'	511,84	83,83	380,96	976,63	1,08	49,11	109,03	-	59,11	1.194,96
Gonnostramatza	501,92	117,36	300,84	920,12	63,10	66,29	32,15	-	21,96	1.103,62
Marrubiu	2.433,68	268,38	1.230,87	3.932,93	670,47	2.331,49	301,20	-	742,35	7.978,44
Masullas	418,42	155,23	203,98	777,63	29,19	245,35	127,03	2,00	27,56	1.206,76
Milis	291,83	209,56	553,52	1.054,91	-	11,50	2,41	-	201,75	1.270,57
Mogorella	711,56	36,32	366,40	1.114,28	43,91	306,77	5,41	-	112,61	1.582,98
Mogoro	2.681,71	471,28	411,28	3.564,27	81,83	130,44	42,68	-	132,43	3.951,65
Morgongiori	106,40	57,75	274,19	438,34	3,48	3.065,85	3,66	-	310,20	3.821,53
Narbolia	1.104,18	161,36	1.007,72	2.273,26	14,01	466,22	8,53	6,50	256,95	3.018,97
Neoneli	295,75	111,62	399,74	807,11	-	2.039,06	4,09	-	616,14	3.466,40
Norbello	513,86	79,89	1.471,43	2.065,18	0,76	30,40	7,09	-	20,03	2.123,46
Nughedu Santa Vittoria	269,62	44,35	130,16	444,13	-	985,54	6,44	-	80,11	1.516,22
Nurachi	726,12	205,28	32,60	964,00	38,97	-	7,06	-	82,09	1.092,12
Nureci	490,82	39,88	310,09	840,79	1,39	169,99	7,93	4,89	104,24	1.124,34
Ollastra	437,37	58,61	126,00	621,98	129,14	578,69	22,72	-	32,60	1.385,13
Oristano	3.748,23	520,04	301,70	4.569,97	80,55	51,26	90,91	1,32	239,30	5.031,99
Palmas Arborea	1.480,99	66,31	154,56	1.701,86	412,53	668,69	87,79	-	78,18	2.949,05
Pau	173,31	55,01	173,53	401,85	4,54	561,95	20,31	-	79,69	1.068,34
Paulilatino	712,52	418,91	4.607,83	5.739,26	0,09	1.816,56	91,20	-	645,00	8.292,11
Pompu	150,29	52,63	93,69	296,61	10,76	68,06	6,47	-	26,72	408,62
Riola Sardo	1.964,55	476,85	163,34	2.604,74	53,98	87,52	17,32	-	73,23	2.836,79
Ruinas	589,45	16,41	1.017,29	1.623,15	30,30	1.072,11	5,16	1,86	134,04	2.864,76
Samugheo	1.310,09	332,11	2.505,47	4.147,67	19,86	1.997,96	205,45	15,58	487,82	6.858,76
San Nicolo' d'Arcidano	1.236,86	224,14	72,25	1.533,25	85,20	45,58	143,20	2,63	54,26	1.861,49
Santa Giusta	2.013,84	59,74	205,33	2.278,91	111,93	1.090,58	31,70	-	1.050,44	4.563,56
Santu Lussurgiu	1.201,48	244,79	5.859,49	7.305,76	93,46	2.133,15	48,29	-	301,94	9.882,60
San Vero Milis	3.766,10	296,65	447,62	4.510,37	74,51	908,39	50,52	20,50	127,29	5.671,08
Scano di Montiferro	371,94	147,22	3.131,70	3.650,86	-	501,12	25,35	-	24,80	4.202,13
Sedilo	823,66	36,29	3.278,77	4.138,72	11,25	605,73	1,71	-	339,56	5.096,97
Seneghe	522,93	328,10	2.383,21	3.234,24	-	1.765,47	7,69	3,50	337,34	5.344,74
Senis	605,98	60,92	503,18	1.170,08	16,71	171,81	20,78	-	26,90	1.406,28
Sennariolo	156,87	53,24	652,64	862,75	0,16	30,88	-	-	93,19	986,98
Siamaggiore	753,02	48,01	35,23	836,26	32,51	-	5,23	-	26,15	900,15
Siamanna	1.041,27	108,35	103,31	1.252,93	35,19	1.007,74	31,27	-	129,18	2.456,31
Siapiccia	507,06	53,26	278,25	838,57	13,71	386,34	35,20	-	96,77	1.370,59
Simala	467,73	60,65	156,00	684,38	146,46	28,16	143,48	-	26,91	1.029,39
Simaxis	1.566,54	192,51	123,50	1.882,55	85,92	69,74	41,58	-	90,89	2.170,68
Sini	362,75	125,34	60,24	548,33	2,56	98,80	119,12	-	3,42	772,23
Siris	161,71	17,64	91,91	271,26	2,97	-	15,09	-	-	289,32
Soddi'	75,36	20,61	339,55	435,52	-	-	0,57	-	3,84	439,93
Solarussa	1.473,06	156,08	495,90	2.125,04	250,25	6,65	126,62	-	98,87	2.607,43
Sorradile	306,11	68,98	803,51	1.178,60	-	645,01	20,33	-	7,45	1.851,39
Tadasuni	41,91	15,46	45,00	102,37	-	-	0,20	-	18,78	121,35
Terralba	972,85	241,70	180,67	1.395,22	56,15	23,23	123,79	0,18	101,96	1.700,35

Tavola 4.11 - Superficie aziendale secondo l'utilizzazione dei terreni per comune e zona altimetrica (superficie in ettari)

COMUNI ZONE ALTIMETRICHE	SUPERFICIE AGRICOLA UTILIZZATA				Arboricoltura da legno	Boschi	SUPERFICIE AGRARIA NON UTILIZZATA		Altra superficie	Totale
	Seminativi	Coltivazioni legnose agrarie	Prati permanenti e pascoli	Totale			Totale	Di cui destinata ad attività ricreative		
Tramatza	832,17	86,18	227,56	1.145,91	11,27	-	33,03	-	42,60	1.232,81
Tresnuraghes	242,94	104,87	1.170,80	1.518,61	100,00	455,27	16,97	-	417,75	2.508,60
Ula' Tirso	208,91	126,42	1.085,91	1.421,24	-	53,04	-	-	24,86	1.499,14
Uras	1.414,25	189,59	612,87	2.216,71	66,08	840,08	137,68	-	103,99	3.364,54
Usellus	1.342,01	109,89	548,44	2.000,34	500,47	679,08	2,49	-	130,93	3.313,31
Villanova Truschedu	236,34	32,43	311,16	579,93	14,21	545,34	-	-	41,05	1.180,53
Villa Sant'Antonio	948,21	28,76	426,61	1.403,58	47,44	212,86	29,76	-	128,72	1.822,36
Villaurbana	1.579,94	249,66	988,72	2.818,32	73,75	2.358,10	10,28	-	332,97	5.593,42
Villa Verde	228,77	47,99	208,18	484,94	12,24	845,76	103,05	-	125,56	1.571,55
Zeddiani	1.053,92	126,11	30,51	1.210,54	20,87	-	9,05	-	26,30	1.266,76
Zerfaliu	541,39	114,39	139,79	795,57	40,08	46,22	17,79	0,60	42,57	942,23
TOTALE	68.048,86	10.650,77	59.180,50	137.880,13	4.268,93	38.982,90	3.907,98	105,23	11.004,30	196.044,24
ZONE ALTIMETRICHE										
Montagna	-	-	-	-	-	-	-	-	-	-
Collina	23.606,19	4.878,51	42.487,72	70.972,42	1.594,85	27.293,80	2.060,18	67,56	5.875,16	107.796,41
Pianura	44.442,67	5.772,26	16.692,78	66.907,71	2.674,08	11.689,10	1.847,80	37,67	5.129,14	88.247,83
TOTALE	68.048,86	10.650,77	59.180,50	137.880,13	4.268,93	38.982,90	3.907,98	105,23	11.004,30	196.044,24

Tavola 4.12 - Aziende con seminativi e relativa superficie per le principali coltivazioni praticate, comune e zona altimetrica
(superficie in ettari)

COMUNI ZONE ALTIMETRICHE	Totale aziende	CEREALI				COLTIVAZIONI ORTIVE		COLTIVAZIONI FORAGGERE AVVICENDATE	
		TOTALE		FRUMENTO		Aziende	Superficie	Aziende	Superficie
		Aziende	Superficie	Aziende	Superficie				
Abbasanta	62	3	12,46	-	-	2	0,12	38	154,70
Aidomaggiore	40	-	-	-	-	2	0,09	31	212,92
Albagiara	40	14	93,09	11	51,22	27	3,62	11	573,77
Ales	93	35	199,74	19	115,90	54	12,49	13	261,86
Allai	34	13	85,20	7	42,44	-	-	29	213,88
Arborea	280	7	35,55	5	6,70	127	427,20	241	4.215,55
Ardauli	66	5	6,72	-	-	8	0,36	10	57,26
Assolo	84	41	189,04	38	126,26	9	0,69	16	242,21
Asuni	18	8	74,20	-	-	1	0,11	14	114,93
Baradili	27	20	71,46	20	68,63	6	2,54	6	40,60
Baratili San Pietro	93	14	105,63	11	72,10	55	40,60	11	60,04
Baressa	105	81	528,42	80	486,08	19	6,72	38	255,91
Bauladu	39	18	145,30	8	54,70	5	1,58	13	108,80
Bidoni'	9	1	9,00	1	9,00	-	-	4	16,00
Bonarcado	89	11	87,84	2	6,78	19	4,18	36	270,33
Boroneddu	20	1	2,07	1	0,69	5	0,36	5	6,41
Busachi	82	1	5,00	1	1,60	2	0,46	67	631,91
Cabras	294	208	2.797,89	176	1.978,78	174	820,06	30	322,82
Cuglieri	211	101	1.100,66	70	761,15	20	10,04	57	761,67
Curcuris	26	11	103,97	10	93,09	4	0,38	8	72,82
Fordongianus	67	4	35,15	2	17,15	19	3,77	36	512,51
Ghilarza	77	15	71,85	2	4,64	8	0,90	56	457,73
Gonnoscodina	106	29	223,61	29	215,38	12	1,44	12	24,16
Gonnosno'	101	75	384,22	73	354,25	5	3,24	9	85,97
Gonnostamatza	103	57	251,13	53	212,09	8	1,30	16	219,02
Marrubiu	252	93	488,48	50	152,33	37	30,23	129	1.613,68
Masullas	112	62	267,74	61	228,31	12	0,96	21	112,21
Milis	19	4	60,80	4	23,80	2	0,32	14	213,08
Mogorella	57	17	128,72	12	78,30	16	2,54	32	573,99
Mogoro	596	282	1.318,28	268	1.257,27	62	74,37	73	862,50
Morgongiori	31	9	22,30	9	17,30	7	6,07	12	73,11
Narbolia	101	30	414,68	15	146,35	9	4,81	33	519,80
Neoneli	52	1	1,62	-	-	3	0,18	41	292,61
Norbello	57	1	14,00	-	-	3	0,37	49	498,25
Nughedu Santa Vittoria	65	15	133,62	-	-	-	-	-	-
Nurachi	142	72	383,39	56	233,74	41	81,23	11	24,84
Nureci	53	31	134,73	23	91,05	7	0,89	20	318,10
Ollastra	128	71	243,55	66	158,64	25	28,35	50	136,11
Oristano	384	146	1.656,46	103	859,33	157	286,09	102	738,92
Palmas Arborea	97	55	356,89	42	274,71	12	21,86	53	1.004,99
Pau	51	20	84,86	10	59,80	3	0,37	17	73,52
Paulilatino	101	3	17,21	2	15,00	10	1,41	74	691,00
Pompu	47	22	43,43	17	31,30	9	1,61	13	89,37
Riola Sardo	249	130	1.048,41	87	596,98	54	74,01	40	329,09
Ruinassas	67	8	17,59	5	10,79	-	-	63	568,95
Samugheo	248	141	726,55	34	97,40	8	1,33	101	547,66
San Nicolo' d'Arcidano	192	36	320,12	22	238,84	23	60,31	31	557,69
Santa Giusta	108	43	450,38	28	340,58	38	95,51	48	806,71
Santu Lussurgiu	136	-	-	-	-	-	-	103	1.198,19
San Vero Milis	310	146	1.853,74	120	1.505,25	50	104,87	58	851,40
Scano di Montiferro	93	14	99,68	8	57,10	6	0,91	55	267,99
Sedilo	155	1	5,31	1	5,31	14	1,78	124	813,15
Seneghe	99	7	36,94	6	35,24	3	3,26	78	450,03
Senis	53	41	285,32	32	188,74	6	0,31	21	237,06
Sennariolo	23	5	40,60	3	15,00	2	0,62	12	115,00
Siamaggiore	87	39	182,61	23	124,08	45	67,16	33	357,48
Siamanna	79	60	460,48	50	306,34	6	2,45	30	520,79
Siapiccia	56	44	343,29	40	244,55	2	0,29	16	124,29
Simala	48	26	278,48	26	255,59	13	2,58	9	152,40
Simaxis	220	64	692,43	27	174,44	119	56,50	45	271,55
Sini	100	64	238,93	61	212,58	23	7,05	20	76,33
Siris	22	20	121,14	17	75,08	-	-	4	39,37
Soddi'	23	5	16,58	-	-	5	28,16	5	23,93
Solarussa	222	93	739,23	65	333,58	131	144,23	76	424,09
Sorradile	31	-	-	-	-	6	0,21	22	304,42
Tadasuni	53	-	-	-	-	18	1,53	-	-
Terralba	537	35	146,87	11	28,35	159	235,38	68	267,53

Tavola 4.12 - Aziende con seminativi e relativa superficie per le principali coltivazioni praticate, comune e zona altimetrica
(superficie in ettari)

COMUNI ZONE ALTIMETRICHE	Totale aziende	CEREALI				COLTIVAZIONI ORTIVE		COLTIVAZIONI FORAGGERE AVVICENDATE	
		TOTALE		FRUMENTO		Aziende	Superficie	Aziende	Superficie
		Aziende	Superficie	Aziende	Superficie				
Tramatza	89	42	270,92	22	89,05	23	14,49	35	439,72
Tresnuraghes	40	13	103,79	8	57,07	11	2,29	20	129,68
Ula' Tirso	80	1	1,00	-	-	26	4,71	11	35,76
Uras	246	110	415,80	103	363,50	71	118,90	62	615,81
Usellus	138	60	369,71	41	224,80	23	3,17	49	869,20
Villanova Truschedu	52	13	74,07	4	34,29	3	0,55	13	43,93
Villa Sant'Antonio	46	33	287,82	25	188,94	1	0,41	23	608,84
Villaurbana	175	97	502,94	86	392,99	17	2,13	72	983,78
Villa Verde	56	22	111,56	20	85,67	38	4,67	8	100,01
Zeddiani	116	53	541,56	40	149,89	45	92,67	22	105,75
Zerfaliu	84	43	304,39	26	150,78	14	8,18	23	149,04
TOTALE	8.844	3.216	23.478,20	2.398	14.888,66	2.009	3.024,53	2.951	31.116,48
ZONE ALTIMETRICHE									
Montagna	-	-	-	-	-	-	-	-	-
Collina	3.498	1.241	7.519,29	921	4.969,38	474	99,97	1.451	14.251,41
Pianura	5.346	1.975	15.958,91	1.477	9.919,28	1.535	2.924,56	1.500	16.865,07
TOTALE	8.844	3.216	23.478,20	2.398	14.888,66	2.009	3.024,53	2.951	31.116,48

Tavola 4.13 - Aziende con coltivazioni legnose agrarie e relativa superficie per le principali coltivazioni praticate, comune e zona altimetrica (superficie in ettari)

COMUNI ZONE ALTIMETRICHE	Totale aziende	VITE		OLIVO		AGRUMI		FRUTTIFERI	
		Aziende	Superficie	Aziende	Superficie	Aziende	Superficie	Aziende	Superficie
Abbasanta	158	119	27,59	91	34,16	6	1,36	22	5,58
Aidomaggiore	101	47	11,75	94	63,68	16	2,21	12	2,85
Albagiara	83	34	7,60	74	34,57	-	-	31	9,97
Ales	227	134	34,36	191	73,72	8	0,46	120	24,32
Allai	23	12	4,13	17	8,91	-	-	2	0,57
Arborea	15	9	7,14	1	1,29	8	13,19	2	1,24
Ardauli	333	265	94,22	286	99,03	1	0,05	27	6,41
Assolo	91	56	18,70	80	33,17	-	-	5	1,43
Asuni	21	17	6,69	11	6,88	-	-	3	1,59
Baradili	35	15	4,26	31	12,78	-	-	15	7,86
Baratili San Pietro	165	103	69,09	143	73,08	31	1,97	49	4,97
Baressa	153	84	41,84	131	70,07	2	1,18	82	83,13
Bauladu	52	1	1,00	46	91,26	36	11,29	4	1,08
Bidoni'	41	21	6,48	29	15,64	-	-	2	0,70
Bonarcado	330	84	23,53	298	143,41	19	2,68	70	14,42
Boroneddu	66	21	4,95	59	29,36	1	0,04	6	0,88
Busachi	207	178	69,33	103	45,92	-	-	19	6,39
Cabras	517	229	129,30	456	380,37	22	5,56	23	9,04
Cuglieri	462	125	49,08	420	443,72	3	0,49	65	18,12
Curcuris	50	41	11,95	35	18,95	2	0,31	8	2,76
Fordongianus	79	43	12,02	55	25,06	26	5,85	15	5,92
Ghilarza	124	38	15,74	110	94,13	-	-	7	3,18
Gonnoscodina	118	88	29,40	96	54,18	1	0,30	34	15,43
Gonnosno'	128	86	33,49	91	39,64	-	-	34	10,70
Gonnostramatza	157	125	46,02	99	59,11	3	0,61	33	11,20
Marrubiu	284	259	161,88	76	93,13	12	0,98	32	8,04
Masullas	296	164	51,26	264	92,40	1	0,03	60	11,54
Milis	113	2	0,75	10	12,20	110	187,49	32	9,12
Mogorella	56	36	12,53	45	20,92	1	0,18	8	2,29
Mogoro	798	611	272,87	564	180,08	18	4,16	43	13,11
Morgongiori	120	93	24,14	80	29,84	-	-	7	3,77
Narbolia	180	61	29,39	152	114,32	48	14,25	14	3,40
Neoneli	161	159	88,78	37	15,94	2	0,07	20	6,83
Norbello	143	115	34,29	93	41,43	1	0,20	21	3,42
Nughedu Santa Vittoria	81	70	28,72	12	5,23	-	-	5	5,40
Nurachi	248	91	29,62	239	158,94	16	5,08	19	9,39
Nureci	63	56	18,70	35	14,45	-	-	14	6,73
Ollastra	123	27	8,27	91	34,65	75	15,39	3	0,30
Oristano	362	109	46,57	288	263,98	167	160,54	105	32,04
Palmas Arborea	74	37	15,63	56	47,78	10	1,13	16	1,77
Pau	114	104	38,08	59	10,62	-	-	49	6,31
Paulilatino	339	161	47,91	280	368,30	3	1,80	3	0,90
Pompu	75	55	14,07	72	31,25	6	0,69	34	6,62
Riola Sardo	448	231	201,58	400	262,10	51	7,58	33	5,55
Ruinassas	42	23	10,48	24	5,93	-	-	-	-
Samugheo	614	571	215,49	253	96,09	4	9,06	38	11,36
San Nicolò d'Arcidano	342	333	204,65	29	12,89	11	2,48	2	1,28
Santa Giusta	128	106	32,31	30	19,86	24	4,17	19	3,40
Santu Lussurgiu	424	253	61,81	313	154,74	1	0,03	101	27,44
San Vero Milis	307	154	105,56	233	111,76	148	59,31	66	20,02
Scano di Montiferro	259	175	42,80	214	99,01	-	-	18	5,41
Sedilo	103	14	2,15	92	30,04	3	0,14	28	3,96
Seneghe	396	138	42,17	382	283,12	-	-	12	2,81
Senis	94	62	25,50	67	33,13	-	-	7	2,29
Sennariolo	69	12	4,67	65	45,73	6	1,35	7	1,49
Siamaggiore	91	21	5,81	59	22,02	46	16,44	24	3,74
Siamanna	95	52	36,27	91	62,77	30	7,51	18	1,80
Siapiccia	50	23	12,62	43	37,92	3	1,55	3	1,17
Simala	68	35	9,01	61	39,77	-	-	23	11,87
Simaxis	272	66	20,16	211	117,36	117	48,97	61	6,02
Sini	173	121	36,88	148	53,94	-	-	74	34,52
Siris	28	11	4,79	27	11,15	-	-	1	1,70
Soddi'	28	2	1,67	27	16,66	-	-	1	2,28
Solarussa	225	67	34,79	93	43,57	153	73,97	41	3,75
Sorradile	111	64	20,83	97	47,65	-	-	1	0,50
Tadasuni	43	19	4,59	35	10,87	-	-	-	-
Terralba	444	374	200,42	48	8,98	70	14,65	64	15,60

Tavola 4.13 - Aziende con coltivazioni legnose agrarie e relativa superficie per le principali coltivazioni praticate, comune e zona altimetrica (superficie in ettari)

COMUNI ZONE ALTIMETRICHE	Totale aziende	VITE		OLIVO		AGRUMI		FRUTTIFERI	
		Aziende	Superficie	Aziende	Superficie	Aziende	Superficie	Aziende	Superficie
Tramatza	112	32	15,88	91	45,71	54	19,69	29	4,90
Tresnuraghes	134	67	31,82	111	71,17	7	0,84	9	1,01
Ula' Tirso	152	126	77,04	35	24,63	4	2,45	36	22,30
Uras	381	344	126,23	109	47,39	5	11,75	8	3,98
Usellus	178	114	32,68	150	67,17	4	0,23	32	9,73
Villanova Truschedu	52	16	7,01	46	20,26	25	4,22	11	0,94
Villa Sant'Antonio	51	41	17,12	19	9,26	-	-	4	2,38
Villaurbana	279	117	50,72	263	194,15	17	1,58	28	3,21
Villa Verde	113	86	18,45	90	28,18	2	0,09	9	1,27
Zeddiani	110	51	50,63	91	49,54	29	12,01	30	13,93
Zerfaliu	141	12	2,71	73	50,61	113	57,73	19	3,34
TOTALE	13.923	8.118	3.450,42	9.620	5.722,68	1.582	797,34	2.032	615,67
ZONE ALTIMETRICHE									
Montagna	-	-	-	-	-	-	-	-	-
Collina	7.194	4.456	1.547,42	5.340	2.839,54	146	32,44	1.245	425,51
Pianura	6.729	3.662	1.903,00	4.280	2.883,14	1.436	764,90	787	190,16
TOTALE	13.923	8.118	3.450,42	9.620	5.722,68	1.582	797,34	2.032	615,67

Tavola 4.14 - Aziende con allevamenti e aziende con bovini, bufalini, suini e relativo numero di capi per comune e zona altimetrica

COMUNI ZONE ALTIMETRICHE	Totale aziende	BOVINI			BUFALINI			SUINI	
		Aziende	CAPI		Aziende	CAPI		Aziende	Capi
			Totale	Di cui vacche		Totale	Di cui bufale		
Abbasanta	81	29	699	309	-	-	-	49	216
Aidomaggiore	54	29	316	140	-	-	-	28	493
Albagiara	16	2	37	-	-	-	-	6	40
Ales	50	2	38	8	-	-	-	27	201
Allai	34	16	311	169	-	-	-	9	42
Arborea	202	179	33.088	16.558	-	-	-	82	341
Ardauli	78	5	22	2	-	-	-	33	73
Assolo	24	1	60	-	-	-	-	6	22
Asuni	32	10	335	22	-	-	-	24	210
Baratili San Pietro	21	-	-	-	-	-	-	5	46
Baressa	20	-	-	-	-	-	-	5	46
Bauladu	32	12	112	62	-	-	-	19	176
Bidoni'	16	-	-	-	-	-	-	4	195
Bonarcado	76	29	519	278	-	-	-	17	95
Boroneddu	33	6	81	42	-	-	-	20	46
Busachi	110	22	296	126	-	-	-	58	508
Cabras	41	1	6	-	-	-	-	8	52
Cuglieri	140	44	889	220	-	-	-	49	703
Curcuris	9	-	-	-	-	-	-	2	30
Fordongianus	61	17	161	101	-	-	-	32	137
Ghilarza	158	68	962	527	-	-	-	114	464
Gonnoscodina	11	1	30	-	-	-	-	6	63
Gonnosno'	32	-	-	-	-	-	-	13	65
Gonnostramatza	23	1	10	-	-	-	-	14	84
Marrubiu	67	15	2.107	1.104	-	-	-	17	94
Masullas	37	3	39	-	-	-	-	4	25
Milis	18	1	9	-	-	-	-	9	160
Mogorella	44	9	204	98	-	-	-	24	275
Mogoro	69	7	51	3	-	-	-	27	1.057
Morgongiori	39	6	46	9	-	-	-	15	145
Narbolia	39	9	333	78	-	-	-	7	71
Neoneli	68	20	83	46	-	-	-	36	161
Norbello	75	20	378	151	-	-	-	41	211
Nughedu Santa Vittoria	31	2	8	1	-	-	-	11	27
Nurachi	20	1	15	1	-	-	-	10	77
Nureci	32	3	99	49	-	-	-	20	89
Ollastra	57	5	68	18	-	-	-	21	127
Oristano	168	8	566	215	-	-	-	63	428
Palmas Arborea	76	9	183	78	-	-	-	36	350
Pau	43	4	85	-	-	-	-	21	240
Paulilatino	223	102	1.518	613	-	-	-	97	1.941
Pompu	16	1	2	2	-	-	-	12	230
Riola Sardo	48	4	159	58	-	-	-	27	215
Ruinassas	98	27	506	300	-	-	-	59	256
Samugheo	290	140	1.741	239	-	-	-	111	1.328
San Nicolò d'Arcidano	27	-	-	-	-	-	-	6	142
Santa Giusta	41	5	189	95	-	-	-	26	439
Santu Lussurgiu	172	94	3.279	1.664	-	-	-	66	396
San Vero Milis	65	10	1.689	616	-	-	-	28	172
Scano di Montiferro	121	66	1.235	565	-	-	-	42	166
Sedilo	280	117	927	542	-	-	-	116	618
Seneghe	145	69	1.525	331	-	-	-	47	159
Senis	36	5	169	9	-	-	-	15	77
Sennariolo	22	6	150	71	-	-	-	15	81
Siamaggiore	45	5	80	32	-	-	-	26	140
Siamanna	42	4	146	76	-	-	-	20	358
Siapiccia	25	-	-	-	-	-	-	17	301
Simala	12	2	74	40	-	-	-	6	78
Simaxis	59	3	49	21	-	-	-	38	291
Sini	37	5	108	3	-	-	-	23	143
Siris	6	-	-	-	-	-	-	1	42
Soddi'	19	6	96	37	-	-	-	7	26
Solarussa	59	4	137	4	-	-	-	18	67
Sorradile	40	5	35	6	-	-	-	27	200
Tadasuni	4	2	20	4	-	-	-	-	-
Terralba	33	1	425	200	-	-	-	8	449

Tavola 4.14 - Aziende con allevamenti e aziende con bovini, bufalini, suini e relativo numero di capi per comune e zona altimetrica

COMUNI ZONE ALTIMETRICHE	Totale aziende	BOVINI			BUFALINI			SUINI	
		Aziende	CAPI		Aziende	CAPI		Aziende	Capi
			Totale	Di cui vacche		Totale	Di cui bufale		
Tramatza	29	2	61	2	-	-	-	17	119
Tresnuraghes	46	5	76	40	-	-	-	17	84
Ula' Tirso	38	2	4	-	-	-	-	10	55
Uras	50	5	44	8	-	-	-	10	181
Usellus	52	7	224	66	-	-	-	16	293
Villanova Truschedu	19	3	85	11	-	-	-	5	31
Villa Sant'Antonio	40	3	143	102	-	-	-	14	63
Villaurbana	71	14	297	134	-	-	-	30	341
Villa Verde	37	1	25	-	-	-	-	28	267
Zeddiani	14	1	7	3	-	-	-	6	32
Zerfaliu	36	4	44	-	-	-	-	19	67
TOTALE	4.634	1.326	57.515	26.309	-	-	-	2.022	17.733
ZONE ALTIMETRICHE									
Montagna	-	-	-	-	-	-	-	-	-
Collina	2.795	844	15.185	5.843	-	-	-	1.209	9.273
Pianura	1.839	482	42.330	20.466	-	-	-	813	8.460
TOTALE	4.634	1.326	57.515	26.309	-	-	-	2.022	17.733

Tavola 4.15 - Aziende con ovini, caprini, equini, allevamenti avicoli e relativo numero di capi per comune e zona altimetrica

COMUNI	OVINI		CAPRINI		EQUINI		ALLEVAMENTI AVICOLI	
	Aziende	Capi	Aziende	Capi	Aziende	Capi	Aziende	Capi
Abbasanta	44	5.959	5	35	16	59	33	385
Aidomaggiore	40	8.020	2	16	14	35	2	24
Albagiara	11	2.929	-	-	1	3	1	8.500
Ales	14	2.812	3	69	7	19	21	394
Allai	23	2.022	1	10	3	3	1	15
Arborea	8	2.758	4	333	10	27	121	4.338
Ardauli	22	2.213	8	46	35	51	11	99
Assolo	18	1.872	2	22	5	11	-	-
Asuni	22	3.752	6	187	8	15	-	-
Baradili	2	280	-	-	-	-	5	84
Baratili San Pietro	9	1.517	1	205	2	15	11	234
Baressa	16	2.498	-	-	-	-	-	-
Bauladu	19	3.290	3	19	7	17	2	100
Bidoni'	13	2.045	-	-	5	5	-	-
Bonarcado	50	5.405	2	40	12	29	-	-
Boroneddu	11	809	1	4	5	12	7	102
Busachi	80	7.604	12	249	28	51	12	134
Cabras	37	8.889	6	170	6	23	-	-
Cuglieri	70	8.733	11	467	41	95	15	364
Curcuris	7	1.161	-	-	-	-	-	-
Fordongianus	36	5.551	4	112	10	15	3	33
Ghilarza	77	11.782	10	83	36	149	9	6.651
Gonnoscodina	2	300	1	20	2	9	-	-
Gonnosno'	21	2.074	-	-	-	-	1	50
Gonnostramatza	16	2.956	1	2	2	7	4	155
Marrubiu	43	10.431	8	676	2	16	7	142
Masullas	12	2.967	-	-	-	-	24	840
Milis	17	2.845	-	-	1	2	-	-
Mogorella	31	6.069	5	401	8	16	7	148
Mogoro	42	10.471	3	422	10	20	8	1.217
Morgongiori	11	1.334	5	177	4	4	12	267
Narbolia	31	6.785	2	87	5	20	-	-
Neoneli	34	3.552	15	357	6	8	1	25
Norbello	52	9.305	8	68	20	53	15	196
Nughedu Santa Vittoria	21	2.194	3	22	3	3	2	9
Nurachi	8	507	-	-	1	18	9	127
Nureci	19	2.493	-	-	1	2	5	61
Ollastra	35	6.427	6	166	2	4	12	157
Oristano	49	10.641	11	216	27	94	108	2.582
Palmas Arborea	35	10.924	6	282	14	43	30	768
Pau	14	987	4	35	1	5	18	317
Paulilatino	139	17.108	10	94	52	111	2	30
Pompu	8	782	-	-	-	-	11	156
Riola Sardo	28	6.735	1	6	7	20	14	570
Ruinas	60	6.373	6	63	8	22	-	-
Samugheo	155	15.137	52	615	33	43	46	7.582
San Nicolo' d'Arcidano	25	7.204	2	234	3	15	-	-
Santa Giusta	29	7.117	2	43	3	5	9	165
Santu Lussurgiu	94	20.082	3	63	85	305	4	68
San Vero Milis	37	10.731	1	4	8	41	19	2.469
Scano di Montiferro	59	7.412	2	13	46	107	1	9.000
Sedilo	158	25.772	8	43	106	286	19	202
Seneghe	62	5.489	10	88	60	135	-	-
Senis	20	2.279	-	-	1	3	1	27
Sennariolo	16	2.965	2	16	8	14	-	-
Siamaggiore	18	5.240	1	6	9	29	17	315
Siamanna	25	7.075	5	276	3	23	10	178
Siapiccia	14	2.201	6	603	3	11	3	45
Simala	4	428	3	347	2	10	7	156
Simaxis	24	7.528	2	26	7	14	25	5.675
Sini	5	663	1	10	1	2	22	4.657
Siris	4	609	-	-	1	51	-	-
Soddi'	11	1.549	1	6	-	-	1	2
Solarussa	38	10.658	-	-	3	9	3	43
Sorradile	31	4.921	8	45	9	20	1	21
Tadasuni	2	370	-	-	-	-	-	-
Terralba	16	2.490	1	308	6	108	4	60.010

Tavola 4.15 - Aziende con ovini, caprini, equini, allevamenti avicoli e relativo numero di capi per comune e zona altimetrica

COMUNI	OVINI		CAPRINI		EQUINI		ALLEVAMENTI AVICOLI	
	Aziende	Capi	Aziende	Capi	Aziende	Capi	Aziende	Capi
Tramatza	18	6.730	3	67	1	3	10	228
Tresnuraghes	45	6.004	7	109	8	23	2	25
Ula' Tirso	26	1.536	3	253	7	9	-	-
Uras	35	13.837	5	83	3	7	16	30.426
Usellus	34	7.143	2	58	10	61	4	131
Villanova Truschedu	15	1.515	1	5	-	-	1	20
Villa Sant'Antonio	27	5.048	1	7	-	-	3	50
Villaurbana	44	12.177	5	837	6	17	17	230
Villa Verde	10	1.319	2	13	-	-	13	223
Zeddiani	11	1.649	2	171	-	-	1	58
Zerfaliu	22	3.982	-	-	3	19	11	260
TOTALE	2.491	425.021	317	9.510	862	2.481	814	151.540
ZONE ALTIMETRICHE								
Montagna	-	-	-	-	-	-	-	-
Collina	1.563	223.226	213	4.915	623	1.606	344	34.628
Pianura	928	201.795	104	4.595	239	875	470	116.912
TOTALE	2.491	425.021	317	9.510	862	2.481	814	151.540

Tavola 4.16 - Persone per categoria di manodopera agricola, comune e zona altimetrica

COMUNI ZONE ALTIMETRICHE	FAMILIARI E PARENTI DEL CONDUTTORE					ALTRA MANODOPERA AZIENDALE				Totale generale
	Conduttore	Coniuge	Altri familiari del conduttore	Parenti del conduttore	Totale	DIRIGENTI E IMPIEGATI		OPERAI ED ASSIMILATI		
						A tempo indeter- minato	A tempo deter- minato	A tempo indeter- minato	A tempo deter- minato	
Abbasanta	201	157	255	5	417	-	-	2	38	658
Aidomaggiore	116	59	165	10	234	1	-	-	29	380
Albagiara	90	53	92	14	159	1	-	-	9	259
Ales	242	159	286	7	452	1	2	-	97	794
Allai	47	28	68	9	105	3	14	13	27	209
Arborea	283	244	727	151	1.122	10	11	35	73	1.534
Ardauli	339	151	314	104	569	-	12	-	115	1.035
Assolo	103	59	125	12	196	3	2	-	116	420
Asuni	47	33	64	5	102	-	5	-	14	168
Baradili	40	19	22	13	54	1	1	-	50	146
Baratili San Pietro	183	127	205	10	342	1	19	-	83	628
Baressa	174	102	201	21	324	2	16	2	64	582
Bauladu	77	49	77	3	129	-	-	-	7	213
Bidoni'	50	24	46	1	71	-	1	-	2	124
Bonarcado	383	221	309	68	598	2	5	4	121	1.113
Boroneddu	73	28	93	7	128	-	1	-	18	220
Busachi	241	151	397	15	563	-	-	5	20	829
Cabras	595	370	556	153	1.079	3	25	23	441	2.166
Cuglieri	532	296	543	59	898	-	43	2	142	1.617
Curcuris	54	36	79	5	120	-	-	-	-	174
Fordongianus	118	73	116	11	200	3	2	4	39	366
Ghilarza	237	150	272	7	429	1	7	4	3	681
Gonnoscodina	123	81	156	2	239	2	-	1	2	367
Gonnosno'	166	83	167	5	255	-	5	-	3	429
Gonnostramatza	173	126	220	3	349	1	-	3	7	533
Marrubiu	418	275	470	30	775	11	11	44	41	1.300
Masullas	324	216	251	1	468	-	7	2	78	879
Milis	129	98	152	2	252	-	21	5	41	448
Mogorella	81	58	127	1	186	-	1	2	2	272
Mogoro	958	666	1.218	38	1.922	-	8	2	375	3.265
Morgongiori	134	85	166	6	257	9	1	1	102	504
Narbolia	218	153	251	20	424	1	2	7	92	744
Neoneli	181	109	211	11	331	13	1	30	167	723
Norbello	169	104	248	12	364	-	-	4	4	541
Nughedu Santa Vittoria	133	81	127	22	230	3	47	4	1	418
Nurachi	276	174	305	28	507	-	4	4	109	900
Nureci	79	44	124	4	172	1	-	-	-	252
Ollastra	178	115	243	3	361	1	7	-	23	570
Oristano	539	389	750	39	1.178	15	37	76	168	2.013
Palmas Arborea	135	95	211	1	307	10	2	12	21	487
Pau	118	70	129	48	247	4	-	1	35	405
Paulilatino	424	251	645	29	925	1	17	3	73	1.443
Pompu	76	48	102	7	157	-	-	-	4	237
Riola Sardo	480	319	524	51	894	7	22	17	367	1.787
Ruinias	118	81	192	-	273	4	26	6	-	427
Samugheo	710	455	1.017	42	1.514	-	3	2	17	2.246
San Nicolo' d'Arcidano	474	313	389	36	738	3	7	7	61	1.290
Santa Giusta	192	148	260	40	448	10	13	39	46	748
Santu Lussurgiu	524	346	708	51	1.105	3	3	25	118	1.778
San Vero Milis	402	269	532	39	840	5	36	7	366	1.656
Scano di Montiferro	303	174	375	29	578	-	4	-	47	932
Sedilo	329	188	475	14	677	-	1	3	11	1.021
Seneghe	426	241	471	66	778	2	25	4	108	1.343
Senis	112	35	64	5	104	1	10	-	34	261
Sennariolo	83	43	65	9	117	1	-	15	-	216
Siamaggiore	116	90	178	21	289	-	20	-	22	447
Siamanna	120	86	196	21	303	11	-	-	32	466
Siapiccia	75	48	93	-	141	5	2	3	22	248
Simala	75	48	80	31	159	-	3	-	16	253
Simaxis	350	261	396	3	660	-	22	12	79	1.123
Sini	181	108	134	21	263	-	17	8	75	544
Siris	37	25	61	1	87	-	-	1	-	125
Soddi'	43	16	38	-	54	-	-	-	-	97
Solarussa	367	238	532	19	789	3	5	14	83	1.261
Sorradile	122	72	159	12	243	3	-	-	39	407
Tadasuni	62	23	18	5	46	-	-	-	-	108
Terralba	812	555	1.004	63	1.622	1	8	29	24	2.499

Tavola 4.16 - Persone per categoria di manodopera agricola, comune e zona altimetrica

COMUNI ZONE ALTIMETRICHE	FAMILIARI E PARENTI DEL CONDUTTORE					ALTRA MANODOPERA AZIENDALE				Totale generale
	Conduttore	Coniuge	Altri familiari del conduttore	Parenti del conduttore	Totale	DIRIGENTI E IMPIEGATI		OPERAI ED ASSIMILATI		
						A tempo indeter- minato	A tempo deter- minato	A tempo indeter- minato	A tempo deter- minato	
Tramatza	134	104	184	19	307	-	1	3	11	456
Tresnuraghes	172	44	72	6	122	1	8	22	86	411
Ula' Tirso	169	95	50	2	147	-	3	-	131	450
Uras	471	313	533	49	895	1	4	8	38	1.417
Usellus	208	128	218	38	384	6	-	4	35	637
Villanova Truschedu	63	37	58	3	98	-	3	-	8	172
Villa Sant'Antonio	90	59	86	3	148	1	1	-	3	243
Villaurbana	325	244	471	35	750	9	6	25	24	1.139
Villa Verde	118	70	111	11	192	4	-	-	27	341
Zeddiani	136	89	121	6	216	1	4	3	125	485
Zerfaliu	168	120	238	5	363	-	2	11	27	571
TOTALE	17.824	11.395	21.388	1.758	34.541	186	596	563	4.938	58.648
ZONE ALTIMETRICHE										
Montagna	-	-	-	-	-	-	-	-	-	-
Collina	8.636	5.182	9.919	857	15.958	85	275	195	2.059	27.208
Pianura	9.188	6.213	11.469	901	18.583	101	321	368	2.879	31.440
TOTALE	17.824	11.395	21.388	1.758	34.541	186	596	563	4.938	58.648

Tavola 4.17 - Giornate di lavoro aziendale per categoria di manodopera agricola, comune e zona altimetrica

COMUNI ZONE ALTIMETRICHE	FAMILIARI E PARENTI DEL CONDUTTORE					ALTRA MANODOPERA AZIENDALE				Totale generale
	Conduttore	Coniuge	Altri familiari del conduttore	Parenti del conduttore	Totale	DIRIGENTI E IMPIEGATI		OPERAI ED ASSIMILATI		
						A tempo indeter- minato	A tempo deter- minato	A tempo indeter- minato	A tempo deter- minato	
Abbasanta	19.211	2.557	2.798	770	6.125	-	-	600	679	26.615
Aidomaggiore	14.920	1.095	2.968	582	4.645	2	-	-	868	20.435
Albagiara	4.924	575	559	230	1.364	10	-	-	715	7.013
Ales	12.945	1.940	2.684	654	5.278	10	6	-	356	18.595
Allai	4.900	1.335	895	310	2.540	291	2.130	3.705	3.936	17.502
Arborea	68.607	12.830	79.780	32.093	124.703	1.220	1.090	8.328	8.158	212.106
Ardauli	11.725	1.161	1.605	1.473	4.239	-	63	-	639	16.666
Assolo	6.725	492	1.027	183	1.702	12	3	-	209	8.651
Asuni	6.681	706	2.604	711	4.021	-	30	-	50	10.782
Baradili	1.840	272	107	150	529	20	1	-	352	2.742
Baratili San Pietro	10.817	2.125	2.693	233	5.051	10	1.370	-	1.417	18.665
Baressa	7.131	354	402	646	1.402	310	57	600	173	9.673
Bauladu	8.148	2.142	1.055	340	3.537	-	-	-	111	11.796
Bidoni'	3.616	134	336	100	570	-	10	-	200	4.396
Bonarcado	22.827	2.998	3.517	1.495	8.010	30	340	40	795	32.042
Boroneddu	5.370	1.115	887	195	2.197	-	30	-	105	7.702
Busachi	22.071	1.645	4.437	684	6.766	-	-	212	248	29.297
Cabras	52.144	8.456	13.888	3.976	26.320	460	444	5.007	5.842	90.217
Cuglieri	38.413	4.672	13.630	2.656	20.958	-	1.896	235	1.964	63.466
Curcuris	2.905	135	1.198	184	1.517	-	-	-	-	4.422
Fordongianus	9.631	360	4.097	497	4.954	150	35	644	5.546	20.960
Ghilarza	29.830	4.584	5.105	360	10.049	180	830	540	280	41.709
Gonnoscodina	3.419	123	862	20	1.005	20	-	20	60	4.524
Gonnosno'	8.573	1.146	1.496	480	3.122	-	85	-	55	11.835
Gonnostramatza	8.030	503	2.049	77	2.629	3	-	20	29	10.711
Marrubiu	35.971	4.170	8.494	3.829	16.493	2.478	387	9.788	3.511	68.628
Masullas	7.644	921	497	3	1.421	-	383	50	642	10.140
Milis	11.185	1.195	2.650	30	3.875	-	852	560	1.214	17.686
Mogorella	9.334	550	2.785	60	3.395	-	10	472	40	13.251
Mogoro	42.861	3.536	6.624	1.319	11.479	-	34	500	4.660	59.534
Morgongiori	6.206	529	815	38	1.382	503	250	15	14.978	23.334
Narbolia	13.103	1.788	1.895	590	4.273	10	16	896	1.592	19.890
Neoneli	10.410	1.589	2.045	329	3.963	790	1	8.454	1.265	24.883
Norbello	20.604	1.758	4.156	816	6.730	-	-	1.248	160	28.742
Nughedu Santa Vittoria	6.772	323	407	327	1.057	626	4.401	17	1	12.874
Nurachi	9.801	2.013	3.482	1.031	6.526	-	210	88	1.690	18.315
Nureci	6.616	386	1.173	150	1.709	2	-	-	-	8.327
Ollastra	17.598	2.152	5.430	135	7.717	10	70	-	250	25.645
Oristano	35.381	7.498	8.431	3.264	19.193	2.952	2.614	16.244	6.270	82.654
Palmas Arborea	14.652	1.291	4.317	10	5.618	320	3	3.424	1.622	25.639
Pau	7.069	607	390	614	1.611	208	-	230	3.651	12.769
Paulilatino	46.329	4.121	5.422	989	10.532	100	136	40	1.666	58.803
Pompu	5.308	483	505	395	1.383	-	-	-	70	6.761
Riola Sardo	26.640	3.722	6.405	1.239	11.366	857	730	1.464	5.424	46.481
Ruinas	12.604	3.443	2.563	-	6.006	630	302	1.498	-	21.040
Samugheo	52.797	4.850	7.755	1.073	13.678	-	21	435	275	67.206
San Nicolo' d'Arcidano	20.129	2.585	5.284	1.639	9.508	23	26	1.130	4.640	35.456
Santa Giusta	16.555	2.870	1.916	2.370	7.156	1.232	251	7.650	1.228	34.072
Santu Lussurgiu	54.226	6.449	13.944	1.143	21.536	930	17	7.750	5.376	89.835
San Vero Milis	31.275	3.325	9.050	724	13.099	830	448	1.781	8.498	55.931
Scano di Montiferro	26.521	2.382	4.504	712	7.598	-	4	-	712	34.835
Sedilo	51.647	4.095	6.620	1.476	12.191	-	5	498	1.148	65.489
Seneghe	36.772	3.142	7.240	1.513	11.895	500	119	1.080	3.882	54.248
Senis	5.492	406	355	20	781	1	39	-	131	6.444
Sennariolo	6.371	710	1.420	75	2.205	150	-	1.322	-	10.048
Siamaggiore	6.967	1.012	878	763	2.653	-	200	-	670	10.490
Siamanna	13.174	1.133	1.970	1.724	4.827	1.555	-	-	3.597	23.153
Siapiccia	7.441	1.195	1.435	-	2.630	350	302	360	3.322	14.405
Simala	4.406	960	1.617	274	2.851	-	15	-	219	7.491
Simaxis	21.131	4.204	4.747	167	9.118	-	1.138	715	2.010	34.112
Sini	6.221	620	1.129	582	2.331	-	1.287	1.095	343	11.277
Siris	2.087	235	444	20	699	-	-	2	-	2.788
Soddi'	2.850	30	495	-	525	-	-	-	-	3.375
Solarussa	22.979	3.429	6.847	198	10.474	60	72	536	2.230	36.351
Sorradile	12.271	1.327	2.062	336	3.725	214	-	-	604	16.814
Tadasuni	1.629	260	391	105	756	-	-	-	-	2.385
Terralba	48.283	7.879	13.003	5.654	26.536	152	230	5.168	1.264	81.633

Tavola 4.17 - Giornate di lavoro aziendale per categoria di manodopera agricola, comune e zona altimetrica

COMUNI ZONE ALTIMETRICHE	FAMILIARI E PARENTI DEL CONDUTTORE					ALTRA MANODOPERA AZIENDALE				Totale generale
	Conduttore	Coniuge	Altri familiari del conduttore	Parenti del conduttore	Totale	DIRIGENTI E IMPIEGATI		OPERAI ED ASSIMILATI		
						A tempo indeter- minato	A tempo deter- minato	A tempo indeter- minato	A tempo deter- minato	
Tramatza	8.764	972	2.863	1.362	5.197	-	150	611	365	15.087
Tresnuraghes	12.236	1.849	1.123	413	3.385	215	49	4.614	519	21.018
Ula' Tirso	6.380	190	1.408	300	1.898	-	41	-	860	9.179
Uras	32.300	3.626	10.679	3.039	17.344	300	190	1.736	1.847	53.717
Usellus	12.393	1.822	1.123	758	3.703	1.087	-	810	4.701	22.694
Villanova Truschedu	6.612	1.435	1.476	59	2.970	-	71	-	46	9.699
Villa Sant'Antonio	7.977	620	498	352	1.470	10	10	-	350	9.817
Villaurbana	21.545	3.797	6.074	1.347	11.218	1.720	30	6.135	479	41.127
Villa Verde	3.789	568	488	327	1.383	62	-	-	280	5.514
Zeddiani	14.496	1.960	4.522	330	6.812	100	404	690	6.417	28.919
Zerfaliu	10.724	1.316	1.467	90	2.873	-	150	1.545	796	16.088
TOTALE	1.319.931	166.783	343.992	93.212	603.987	21.705	24.088	110.602	138.302	2.218.615
ZONE ALTIMETRICHE										
Montagna	-	-	-	-	-	-	-	-	-	-
Collina	626.185	66.814	120.411	25.355	212.580	8.506	11.640	41.801	57.560	958.272
Pianura	693.746	99.969	223.581	67.857	391.407	13.199	12.448	68.801	80.742	1.260.343
TOTALE	1.319.931	166.783	343.992	93.212	603.987	21.705	24.088	110.602	138.302	2.218.615

Tavola 4.18 - Aziende che utilizzano mezzi meccanici in complesso e relativo numero di mezzi di proprietà dell'azienda per comune e zona altimetrica

COMUNI ZONE ALTIMETRICHE	TOTALE			AZIENDE CON MEZZI DI PROPRIETÀ				
	Aziende con mezzi	Aziende con mezzi forniti da terzi	Aziende con mezzi in compro- pietà	Totale	TRATTRICI		MOTOCOLTIVATORI, MOTOZAPPE, MOTOFRESATRICI E MOTOFALCIATRICI	
					Aziende	Mezzi	Aziende	Mezzi
Abbasanta	132	14	-	118	22	29	110	117
Aidomaggiore	54	16	1	39	16	19	28	32
Albagiara	67	52	2	22	15	20	9	10
Ales	225	176	1	77	24	29	63	66
Allai	42	23	-	27	22	25	7	7
Arborea	284	190	24	276	273	793	181	228
Ardauli	131	37	3	97	9	9	92	101
Assolo	101	98	-	19	15	19	6	6
Asuni	32	20	-	28	12	14	6	6
Baradili	39	36	-	11	9	9	3	3
Baratili San Pietro	170	90	1	97	52	59	55	57
Baressa	170	160	-	37	34	44	1	1
Bauladu	55	14	-	42	19	21	29	31
Bidoni'	23	5	2	21	6	6	18	18
Bonarcado	365	218	10	178	36	46	122	124
Boroneddu	46	8	1	39	10	12	35	39
Busachi	117	51	1	81	43	44	41	41
Cabras	577	386	67	332	213	360	206	213
Cuglieri	229	64	9	186	106	130	115	120
Curcuris	53	53	-	10	6	9	4	4
Fordongianus	97	42	-	66	35	40	43	52
Ghilarza	112	4	4	108	54	58	83	93
Gonnoscodina	118	109	10	46	26	38	26	26
Gonnosno'	146	137	-	37	33	35	4	4
Gonnostramatza	167	152	4	42	30	44	18	18
Marrubiu	383	271	13	216	147	206	63	64
Masullas	303	293	2	39	24	30	19	20
Milis	123	45	-	86	46	53	60	63
Mogorella	72	59	2	29	24	29	4	4
Mogoro	831	763	17	221	132	163	121	124
Morgongiori	117	97	1	27	12	15	15	16
Narbolia	202	117	-	95	47	58	59	59
Neoneli	119	90	9	24	17	20	8	8
Norbello	129	29	3	114	26	27	100	117
Nughedu Santa Vittoria	28	11	4	17	6	6	12	12
Nurachi	202	116	20	115	61	80	63	66
Nureci	73	70	-	24	16	20	7	7
Ollastra	148	113	3	81	40	46	43	43
Oristano	525	315	29	342	211	333	209	234
Palmas Arborea	132	73	8	103	69	82	46	47
Pau	118	111	-	11	8	14	6	6
Paulilatino	241	77	1	173	69	73	115	136
Pompu	72	57	4	22	14	16	8	8
Riola Sardo	439	305	2	255	165	207	105	108
Ruinassas	74	49	-	32	27	30	4	4
Samugheo	585	484	35	163	154	169	27	56
San Nicolo' d'Arcidano	367	261	15	143	99	128	55	57
Santa Giusta	177	68	2	142	79	104	83	88
Santu Lussurgiu	443	113	20	343	81	86	270	280
San Vero Milis	380	233	33	292	220	323	109	110
Scano di Montiferro	231	84	11	185	64	66	141	149
Sedilo	186	93	6	108	50	51	66	67
Seneghe	333	227	10	119	54	61	68	72
Senis	109	107	-	13	12	16	-	-
Sennariolo	61	38	2	32	16	18	15	16
Siamaggiore	108	73	12	78	43	58	53	53
Siamanna	116	94	10	64	54	65	19	21
Siapiccia	67	56	-	28	26	29	2	3
Simala	75	63	1	36	16	30	23	24
Simaxis	336	234	5	144	72	89	90	92
Sini	163	150	5	43	28	34	24	24
Siris	37	34	1	10	10	12	-	-
Soddi'	23	1	-	22	11	12	20	22
Solarussa	340	249	6	167	84	110	99	104
Sorradile	71	19	8	53	11	12	45	48
Tadasuni	60	34	2	25	2	2	24	24
Terralba	609	262	33	407	127	163	326	364

Tavola 4.18 - Aziende che utilizzano mezzi meccanici in complesso e relativo numero di mezzi di proprietà dell'azienda per comune e zona altimetrica

COMUNI ZONE ALTIMETRICHE	TOTALE			AZIENDE CON MEZZI DI PROPRIETÀ				
	Aziende con mezzi	Aziende con mezzi forniti da terzi	Aziende con mezzi in proprietà	Totale	TRATTRICI		MOTOCOLTIVATORI, MOTOZAPPE, MOTOFRESATRICI E MOTOFALCIATRICI	
					Aziende	Mezzi	Aziende	Mezzi
Tramatza	127	85	3	92	51	63	64	70
Tresnuraghes	137	84	3	98	38	41	68	77
Ula' Tirso	141	110	4	31	8	10	23	23
Uras	441	345	14	222	111	147	137	145
Usellus	207	190	4	72	49	54	37	40
Villanova Truschedu	60	39	-	33	25	28	17	18
Villa Sant'Antonio	79	66	9	27	25	32	2	2
Villaurbana	324	272	1	126	92	109	39	41
Villa Verde	113	106	-	38	15	19	29	31
Zeddiani	136	78	6	111	85	109	61	62
Zerfaliu	156	106	6	74	30	36	53	55
TOTALE	14.681	9.674	525	7.603	4.123	5.706	4.461	4.801
ZONE ALTIMETRICHE								
Montagna	-	-	-	-	-	-	-	-
Collina	6.708	4.569	188	2.978	1.396	1.636	1.776	1.908
Pianura	7.973	5.105	337	4.625	2.727	4.070	2.685	2.893
TOTALE	14.681	9.674	525	7.603	4.123	5.706	4.461	4.801

Tavola 4.18 - Aziende che utilizzano mezzi meccanici in complesso e relativo numero di mezzi di proprietà dell'azienda per comune e zona altimetrica

COMUNI ZONE ALTIMETRICHE	AZIENDE CON MEZZI DI PROPRIETÀ								
	MIETITREBBIATRICI		MACCHINE PER RACCOLTA COMPLETAMENTE AUTOMATIZZATA		APPARECCHI PER L'IRRORAZIONE DI PRODOTTI FITOIATRICI		MACCHINE PER LA FERTILIZZAZIONE		ALTRI MEZZI MECCA- NICI
	Aziende	Mezzi	Aziende	Mezzi	Aziende	Mezzi	Aziende	Mezzi	Aziende
Abbasanta	-	-	3	5	-	-	6	6	-
Aidomaggiore	-	-	-	-	-	-	-	-	1
Albagiara	-	-	2	2	-	-	6	6	3
Ales	2	2	-	-	2	2	4	4	5
Allai	-	-	-	-	-	-	7	7	11
Arborea	1	2	30	34	232	250	235	383	122
Ardauli	-	-	-	-	-	-	-	-	-
Assolo	-	-	-	-	-	-	10	10	-
Asuni	-	-	-	-	-	-	-	-	18
Baradili	-	-	-	-	-	-	5	5	1
Baratili San Pietro	-	-	1	1	2	2	2	2	12
Baressa	-	-	-	-	24	24	21	21	22
Bauladu	-	-	-	-	2	2	1	1	-
Bidoni'	-	-	-	-	-	-	-	-	-
Bonarcado	-	-	-	-	-	-	-	-	61
Boroneddu	1	1	4	4	-	-	-	-	-
Busachi	-	-	-	-	-	-	2	2	3
Cabras	18	18	17	17	87	91	68	70	133
Cuglieri	3	3	1	1	-	-	2	2	-
Curcuris	1	1	-	-	-	-	4	4	2
Fordongianus	-	-	-	-	-	-	-	-	16
Ghilarza	-	-	2	2	1	1	1	1	3
Gonnoscodina	1	1	-	-	-	-	-	-	1
Gonnosno'	-	-	-	-	1	1	1	1	3
Gonnostramatza	2	2	1	3	1	1	3	3	2
Marrubiu	-	-	-	-	52	55	72	72	88
Masullas	-	-	-	-	5	5	5	5	7
Milis	1	1	-	-	12	13	25	26	3
Mogorella	-	-	-	-	-	-	19	19	6
Mogoro	3	3	4	5	82	82	92	93	9
Morgongiori	-	-	-	-	-	-	1	1	3
Narbolia	1	1	2	2	6	6	4	4	16
Neoneli	-	-	-	-	-	-	-	-	-
Norbello	1	1	2	2	-	-	-	-	-
Nughedu Santa Vittoria	-	-	-	-	-	-	-	-	2
Nurachi	-	-	-	-	26	29	15	16	32
Nureci	1	2	-	-	-	-	1	1	2
Ollastra	1	1	-	-	-	-	-	-	-
Oristano	4	4	5	6	69	81	81	85	19
Palmas Arborea	1	2	1	1	5	5	34	34	6
Pau	1	1	1	1	2	2	3	3	1
Paulilatino	-	-	3	3	2	2	-	-	2
Pompu	-	-	-	-	-	-	-	-	-
Riola Sardo	5	6	2	2	89	90	75	77	91
Ruinias	-	-	-	-	-	-	6	6	6
Samugheo	2	2	-	-	-	-	16	17	11
San Nicolo' d'Arcidano	1	1	1	1	8	8	7	8	24
Santa Giusta	1	1	1	1	18	20	31	33	8
Santu Lussurgiu	-	-	-	-	-	-	2	2	84
San Vero Milis	19	22	4	5	120	122	103	104	169
Scano di Montiferro	3	3	-	-	-	-	-	-	2
Sedilo	-	-	-	-	-	-	-	-	57
Seneghe	1	1	-	-	-	-	1	1	4
Senis	1	2	1	1	-	-	2	2	3
Sennariolo	-	-	-	-	3	3	1	1	5
Siamaggiore	1	2	-	-	27	27	26	26	28
Siamanna	1	1	-	-	13	13	14	14	6
Siapiccia	-	-	-	-	-	-	-	-	1
Simala	2	4	1	1	6	7	6	6	7
Simaxis	-	-	-	-	-	-	6	7	-
Sini	1	1	1	1	1	1	6	7	-
Siris	1	1	-	-	-	-	-	-	-
Soddi'	-	-	-	-	-	-	-	-	-
Solarussa	2	3	1	3	13	13	28	28	2
Sorradile	-	-	-	-	-	-	2	2	1
Tadasuni	-	-	-	-	-	-	-	-	-
Terralba	2	2	2	2	10	15	17	19	38

Tavola 4.18 - Aziende che utilizzano mezzi meccanici in complesso e relativo numero di mezzi di proprietà dell'azienda per comune e zona altimetrica

COMUNI ZONE ALTIMETRICHE	AZIENDE CON MEZZI DI PROPRIETÀ								
	MIETITREBBIATRICI		MACCHINE PER RACCOLTA COMPLETAMENTE AUTOMATIZZATA		APPARECCHI PER L'IRRORAZIONE DI PRODOTTI FITOIATRICI		MACCHINE PER LA FERTILIZZAZIONE		ALTRI MEZZI MECCA- NICI
	Aziende	Mezzi	Aziende	Mezzi	Aziende	Mezzi	Aziende	Mezzi	Aziende
Tramatza	-	-	-	-	9	9	12	12	8
Tresnuraghes	4	4	-	-	2	3	-	-	-
Ula' Tirso	-	-	-	-	-	-	-	-	-
Uras	-	-	6	9	27	29	29	31	62
Usellus	2	2	-	-	4	4	20	20	14
Villanova Truschedu	-	-	-	-	-	-	-	-	-
Villa Sant'Antonio	-	-	1	2	-	-	-	-	-
Villaurbana	2	2	3	3	14	15	36	39	24
Villa Verde	2	4	-	-	7	7	6	6	5
Zeddiani	5	9	3	3	58	60	56	57	-
Zerfaliu	-	-	-	-	3	3	5	5	5
TOTALE	101	119	106	123	1.045	1.103	1.243	1.417	1.280
ZONE ALTIMETRICHE									
Montagna	-	-	-	-	-	-	-	-	-
Collina	33	39	17	22	72	75	204	209	393
Pianura	68	80	89	101	973	1.028	1.039	1.208	887
TOTALE	101	119	106	123	1.045	1.103	1.243	1.417	1.280

Glossario

Abitazioni situate nell'azienda – Tutte le abitazioni comprese nel perimetro aziendale. Per abitazione si intende un insieme di vani o anche un vano solo, destinato funzionalmente ad uso abitazione, che dispone di un ingresso indipendente su strada, pianerottolo, cortile, terrazza, ballatoio e simili. Sono esclusi i locali che non hanno le caratteristiche proprie delle abitazioni (roulotte, carrozzoni, cantine, magazzini, ecc.) anche se risultano occupati di fatto da una o più famiglie. Una abitazione è considerata occupata quando in essa abitano una o più persone ivi aventi la loro dimora abituale anche se temporaneamente assenti alla data del censimento.

Agrumi – Arancio, mandarino, clementina e i suoi ibridi, limone, altri agrumi (arancio amaro o melangolo, bergamotto, cedro, chinotto, kunquat, limetta, pompelmo).

Alimentazione automatizzata del bestiame (impianti per l') – Apparecchiature rappresentate essenzialmente dagli alimentatori automatici (a coclea, a nastro o a catena fissa) fissi o mobili con strutture metalliche o di legno, utilizzati per la distribuzione automatica degli alimenti agli animali che consistono in uno o più trasportatori che prelevano il foraggio o i mangimi da una tramoggia oppure direttamente dai silos e li trasportano in una canaletta parallela alla mangiatoia.

Allevamenti – I dati sulla consistenza degli allevamenti fanno riferimento a tutti i capi di bestiame che alla data del censimento si trovavano presso l'azienda sia che si trattasse di bestiame in dotazione dell'azienda stessa, sia che si trattasse di bestiame affidato o da essa allevato. Sono inclusi i capi temporaneamente assenti per transumanza, pascolo, ecc. sono esclusi gli animali di passaggio (es.: femmine presenti per la monta).

Allevamenti avicoli

Polli da carne – compresi i giovani capi destinati alla produzione di carne.

Galline da uova – Galline che hanno già cominciato a deporre uova e giovani capi destinati alla produzione di uova.

Allevamenti (altri) – Allevamenti di anatre, lumache, lombrichi, rane, cervidi.

Ammendante organico – Prodotto di diverso tipo la cui funzione principale è quella di modificare e migliorare le caratteristiche fisiche del terreno (ammendante animale idrolizzato, vegetale composto, vegetale fermentato, vegetale semplice, torboso composto, leonardite, torba acida, ecc.).

Approvvigionamento dell'acqua irrigua – L'approvvigionamento dell'acqua irrigua è considerato: fonte di approvvigionamento, quando l'azienda si approvvigiona per derivazione diretta da corsi d'acqua superficiali, senza essere soggetta a vincoli per quanto riguarda le modalità di presa e di utilizzazione dell'acqua o mediante pozzi, fontanili, ecc. situati nel proprio fondo;

- *da consorzi di irrigazione e bonifica* quando l'azienda si approvvigiona di acqua attraverso consorzi di irrigazione e bonifica che servono per lo più un complesso organizzato di aziende;
- *da altre aziende agricole*;
- *in altra forma*, quando l'azienda si approvvigiona d'acqua attraverso imprese private non agricole, ecc..

Aratura – Fondamentale tecnica di lavorazione che consiste nel ribaltare una fetta di terreno dopo aver proceduto al suo distacco dal suolo con lo scopo della distruzione della vegetazione preesistente, dell'incorporamento di concimi, dell'aumento dell'areazione permeabilità e dei fenomeni ad essa collegati.

Area protetta – Ecosistema tutelato per conservare la biodiversità che lo caratterizza, con l'obiettivo di uno sviluppo sostenibile del territorio.

Aree boscate a turno breve – Superfici a bosco in cui il periodo tra l'impianto degli alberi ed il taglio del prodotto (escludendo le normali operazioni di sfoltitura) non supera i 15 anni.

Artigianato – Attività artigianali esercitate dal conduttore, dai membri della sua famiglia o da manodopera non familiare a condizione che essi siano addetti anche ai lavori agricoli.

Aspersione – Metodo che prevede l'aspersione dell'acqua con apparecchiature che simulano la pioggia naturale. Esso prevede una serie di tubi, una pompa che fornisce pressione all'acqua e uno o più irrigatori che distribuiscono l'acqua sul terreno. Gli impianti possono essere fissi, semifissi o mobili. La pressione idrica e la gittata degli irrigatori possono variare sensibilmente.

Associazioni di produttori – Associazioni costituite per iniziativa dei produttori stessi allo scopo di:

- promuovere la concentrazione dell'offerta e la regolarizzazione dei prezzi nella fase della produzione per uno o più prodotti agricoli;
- mettere a disposizione dei produttori associati mezzi tecnici adeguati per il condizionamento e la commercializzazione dei prodotti in questione.

Attività di agriturismo – Attività turistica svolta in locali rurali, nei quali viene dato alloggio a turisti da imprenditori agricoli.

Attività remunerativa extraziendale – Qualsiasi attività esercitata al di fuori dell'azienda e che ha come corrispettivo una remunerazione. Sono comprese eventuali attività remunerative che possono essere esercitate sull'azienda stessa o in un'altra impresa agricola (gestione di un terreno da campeggio, affitto di alloggi a turisti), oppure in una impresa non agricola appartenente al conduttore.

Avvicendamento libero – La successione di colture diverse sullo stesso terreno viene decisa annualmente.

Azienda agricola, forestale e zootecnica – L'unità tecnico-economica costituita da terreni, anche in appezzamenti non contigui, ed eventualmente da impianti ed attrezzature varie, in cui si attua la produzione agraria, forestale e zootecnica ad opera di un conduttore, cioè persona fisica, società od ente che ne sopporta il rischio sia da solo (conduttore coltivatore e conduttore con salariati e/o compartecipanti), sia in associazione ad un mezzadro o colono parziario.

Azienda senza terreno agrario – Per *terreno agrario* si intende la superficie dell'azienda destinata alla pratica delle varie colture o che potrebbe essere ad esse destinata mediante l'impiego di mezzi normalmente disponibili presso un'azienda agricola. Non è terreno agrario la superficie costituita da aree occupate da fabbricati, cortili, strade poderali, ecc.

Le *aziende senza terreno agrario* sono quelle zootecniche nelle quali si attua esclusivamente l'allevamento di bestiame e le aziende che utilizzano terreni pascolativi appartenenti a Comuni, ad altri enti pubblici o a privati senza che i terreni stessi si configurino come elementi costitutivi delle aziende stesse.

Le aziende che praticano la coltivazione di funghi in grotte, sotterranei ed appositi edifici sono assimilate a quelle con terreno agrario.

Barbatelle – Giovani piante di vite, innestate e non, prima del loro impianto definitivo.

Boschi – Superfici coperte da alberi e/o arbusti forestali, il cui prodotto principale è il legno. Sono considerati boschi anche i terreni il cui suolo occupato dalle piante forestali viene parzialmente utilizzato per coltivazioni erbacee aventi carattere accessorio o marginale. Sono compresi i vivai forestali destinati al fabbisogno aziendale. Sono esclusi i castagneti da frutto e le pioppete.

Bosco misto – Quando non possiede le caratteristiche del bosco puro.

Bosco puro – Quando le piante di una singola specie legnosa rappresentano, a maturità, almeno i 9/10 della superficie.

Bovini

— *Maschi:*

- *da riproduzione*, costituiti dai torelli (bovini interi destinati alla riproduzione) e dai tori (bovini interi già adibiti alla riproduzione naturale od impiegati per la fecondazione artificiale) compresi i tori riformati, cioè al termine della loro carriera riproduttiva;
- *da macello*, costituiti dai vitelli, vitelloni, manzetti o manzi e buoi destinati alla produzione di carne;

— *Femmine:*

- *da allevamento*: bovine che non hanno mai partorito anche se gravide alla data del censimento o che sono allevate per la riproduzione;
- *da macello*: bovine che non hanno mai partorito e che vengono allevate per essere macellate;
- *vacche da latte* (comprese le vacche da latte e carne): vacche (bovine che hanno già partorito almeno una volta), che, per razza o attitudine, sono adibite esclusivamente o prevalentemente alla produzione di latte destinato al consumo umano o alla trasformazione in prodotti lattiero-caseari. Sono comprese le vacche da latte riformate o al termine della loro carriera economica;
- *altre vacche* (da carne e/o da lavoro): bovine che hanno già partorito almeno una volta, ma che sono allevate per la produzione di vitelli o vengono adibite per il lavoro o ad entrambe le funzioni economiche e il cui latte, di norma, non è

destinato né al consumo umano diretto né alla trasformazione in prodotti lattiero-caseari. Sono comprese le altre vacche riformate o al termine della loro carriera economica.

Burro – Prodotto avente un tenore di materie grasse del latte, uguale o superiore all'80%, ma inferiore al 90%, un tenore massimo di acqua del 16% ed un massimo del 2% di materie secche e non grasse del latte.

Capo azienda – Persona che di fatto gestisce l'azienda e cioè la persona fisica che assicura la gestione corrente e quotidiana dell'azienda. Si ha la gestione quotidiana dell'azienda anche quando l'attività è assicurata per un limitato numero di mesi, come ad esempio, nelle aziende specializzate per la viticoltura, olivicoltura, ecc.. Il capo azienda è in genere il conduttore stesso, ma può essere una diversa persona, qualora il conduttore stesso abbia affidato la gestione dell'azienda ad altra persona, per esempio ad un membro della famiglia. Per ciascuna azienda si considera capo azienda esclusivamente una persona. Se più persone partecipano alla gestione corrente e quotidiana dell'azienda, è considerato capo azienda la persona che reca il maggior contributo alla gestione dell'azienda. Qualora tale contributo alla gestione si è ripartito in maniera uguale tra due o più persone, di queste è considerata capo azienda la più avanzata in età. Il mezzadro è da considerarsi come capo azienda ed analogamente il soccidario per le aziende a soccida.

Caprini – Gruppo di mammiferi artiodattili ruminanti della specie Capra.

- *Capre che hanno già figliato*: femmine che hanno già figliato anche una volta, anche se alla data della rilevazione sono a riposo o stanno allattando. In questa categoria devono essere comprese anche le femmine riformate al termine della loro carriera economica.
- *Capre montate per la prima volta*: femmine di meno di un anno che non hanno ancora figliato.
- *Altri caprini*: capretti (maschi e femmine di età inferiore ad un anno), maschi di più di un anno compresi i riproduttori e femmine di età superiore ad un anno che non hanno mai partorito (non comprese nelle capre).

Caseifici – Comprendono:

- a) le imprese o stabilimenti - compresi gli enti cooperativi agricoli e le latterie turnarie che svolgono attività di trattamento igienico e/o di trasformazione del latte;
- b) le aziende agricole, i cui impianti tecnici di lavorazione e/o di trasformazione sono paragonabili a quelli degli stabilimenti di cui al punto a);
- c) gli stabilimenti che raccolgono latte o crema e li cedono interamente od in parte alle unità di cui al punto a) senza averli lavorati né trasformati (centri di raccolta, generalmente dotati di attrezzature - quali impianti e vasche di refrigerazione - adeguate per la raccolta e/o della crema).

Castagneto da frutto – Sono i castagneti allevati ad alto fusto e destinati principalmente alla produzione del frutto. Sono compresi soltanto i castagneti nei quali durante l'annata agraria di riferimento si è proceduto alle operazioni culturali e alla raccolta del frutto. La superficie degli altri castagneti va indicata tra i boschi (fustaie di latifoglie).

Cavalli – Sono compresi i cavalli da corsa e da sella appartenenti ad aziende agricole.

Categorie assimilate – Lavoratori che guidano e controllano, con apporto di adeguata competenza tecnico-pratica, gruppi di altri lavoratori operai esercitando a volte un certo potere di iniziativa per la condotta dei lavori.

Ceduo composto – Bosco costituito da fustaia e ceduo semplice frammisti. Sono assimilati ai cedui composti i cedui semplici con matricine dal turno almeno triplo di quello del ceduo e la cui area di insidenza a maturità sia superiore al 15% della superficie totale del bosco.

Ceduo semplice – Bosco le cui piante, nate esclusivamente e prevalentemente da gemma, sono destinate a rinnovarsi per via agamica (gemma).

Celle frigorifere – Locali in muratura o prefabbricati predisposti allo stoccaggio di prodotti delle coltivazioni e/ o degli allevamenti i quali vengono mantenuti a temperatura ed umidità costanti.

Centro aziendale – Insieme di fabbricati situati nell'azienda agricola e connessi all'attività dell'azienda stessa. Essi, di norma, comprendono le abitazioni del conduttore e dell'altra manodopera impiegata nell'azienda; i ricoveri per animali; locali per l'immagazzinamento dei prodotti (magazzini, sili da foraggio, fienili ecc.) e quelli per il deposito di macchine ed attrezzi di uso agricolo.

Ciclo aperto – Un allevamento:

- ove si praticano solo le fasi di riproduzione e svezzamento (si vendono suinetti);

- ove si pratica solo la fase di ingrasso di suinetti acquistati all'esterno, in Italia o all'estero.

Ciclo chiuso – Un allevamento caratterizzato dalla presenza di tutte le fasi produttive: dalla riproduzione e svezzamento fino all'ingrasso dei soggetti nati in azienda (non vengono considerati eventuali acquisti di capi da riproduzione).

Classi di ampiezza – L'intervallo tra un valore ed un altro all'interno di una classificazione.

Coloni impropri – Coloro che prestano lavoro manuale in una azienda agricola, sulla base di pattuizioni particolari aventi in comune la natura associativa parziaria, ma caratterizzata da una diversità di contenuto per quanto riguarda le prestazioni di lavoro, i conferimenti delle scorte e le suddivisioni delle spese e dei prodotti.

Coltivazione principale

- *Coltivazione unica*, cioè quella che è la sola ad essere praticata su una data superficie nel corso dell'annata agraria di riferimento. Una coltivazione si considera unica anche quando è consociata con coltivazioni erbacee aventi carattere accessorio o marginale o con colture legnose agrarie o boschive presenti in numero trascurabile di piante.
- *Coltivazioni erbacee consociate praticate su seminativi nudi*. Ciascuna coltivazione erbacea consociata va considerata come *coltivazione principale* per la parte di superficie effettivamente occupata.
- *Coltivazioni legnose agrarie consociate tra loro o con coltivazioni erbacee*. Ciascuna coltivazione va considerata come *coltivazione principale* per la parte di superficie effettivamente occupata.
- *Coltivazione successiva o intercalare più importante dal punto di vista economico*. E' considerata come *coltivazione principale* per l'intera superficie sulla quale essa è stata praticata.

Coltivazioni in serra – Si intendono le coltivazioni praticate per l'intero ciclo vegetativo o per la quasi totalità di esso, entro costruzioni di altezza sufficiente per potervi accedere ed eseguirvi le operazioni colturali e nei quali si realizza un ambiente artificiale che permette di coltivare le piante fuori stagione o piante che esigono speciali condizioni ambientali. Sono escluse in quante considerate in piena area, le coltivazioni sottoposte a copertura temporanea (campane, tunnel, ecc.) nonché quelle praticate in costruzioni la cui copertura è limitata al tetto, senza resistenza di pareti esterne.

Coltivazioni legnose agrarie – Vite, olivo, agrumi, fruttiferi, vivaia, canne, gelso (foglie), giunco, manna, salice da vimini, sommacco.

Coltivazione secondaria successiva o intercalare – La coltivazione successiva meno importante dal punto di vista economico (valore della produzione annuale). In tal caso a ciascuna coltivazione successiva od intercalare, viene attribuita l'intera superficie su cui è stata praticata.

Compostaggio – Processo che ha l'obiettivo di favorire la biodegradazione per evaporazione; si ottengono modificazioni della sostanza organica che viene umificata per attività biologica e si ha contemporaneamente distruzione dei batteri patogeni contenuti nelle deiezioni. Il compost è il prodotto derivato generalmente da residui solidi urbani trattati e trasformati in un composto scuro abbastanza simile al letame.

Concimazione – Apporto artificiale di sostanze naturali o sintetiche, minerali od organiche idonee a fornire alle colture l'elemento o gli elementi chimici della fertilità a queste necessarie per lo svolgimento del loro ciclo produttivo e vegetativo.

Concimazione (macchine per la)

- *Spandiconcime*: macchine semoventi, trainate, portate o semiportate da trattori, utilizzate per la distribuzione meccanica dei concimi chimici, distributori combinati di concimi ed antiparassitari. Sono esclusi gli spandiconcime azionati a mano e le seminatrici combinate con spandiconcime.
- *Spandiletame*: macchine trainate o portate da trattori, utilizzate per il trasporto e la distribuzione meccanica del letame. Sono esclusi gli spanditori semimeccanici ed i rimorchi a piano mobile senza apparecchi spanditori.

Condizione professionale – La condizione professionale è quella posseduta nella settimana precedente la data di riferimento del censimento e si distingue in:

- *Occupato*: chi possiede una occupazione (in proprio o alle dipendenze) da cui trae una retribuzione o un profitto. Si considera occupato anche chi collabora, senza avere un regolare contratto di lavoro con un familiare che svolge una attività lavorativa in conto proprio;
- *Disoccupato alla ricerca di nuova occupazione*: chi ha perduto una precedente occupazione alle dipendenze ed è alla ricerca attiva di una nuova occupazione, essendo in grado accettarla se gli viene offerta;

- *In cerca di prima occupazione*: chi non ha mai esercitato un'attività lavorativa o ha cessato una attività lavorativa in proprio ed è alla ricerca attiva di una occupazione essendo in grado di accettarla se gli viene offerta;
- *Casalunga/o*: chi si dedica prevalentemente alla cura della propria famiglia o della propria casa;
- *Studente*: chi si dedica prevalentemente allo studio;
- *Ritirato dal lavoro*: chi ha cessato una attività lavorativa per raggiunti limiti di età oppure per altra causa;
- *In altra condizione*: proprietari, benestanti, inabili al lavoro, chi sta assolvendo agli obblighi di leva ecc..

Conduttore – Responsabile giuridico ed economico dell'azienda. Può essere una persona fisica, una società o un Ente pubblico. Nel caso di colonia parziaria appoderata (mezzadria) come conduttore di azienda è stato considerato il mezzadro. Nel caso di soccida quale conduttore di azienda è stato considerato il soccidante.

Conigli – Comprendono le fattrici femmine che hanno partorito almeno una volta.

Consistenza del bestiame – I dati sulla consistenza degli allevamenti fanno riferimento a tutti i capi di bestiame che alla data della rilevazione si trovavano presso l'azienda sia che si tratti di bestiame in dotazione dell'azienda stessa sia che si tratti di bestiame affidato o da essa allevato. Sono inclusi i capi temporaneamente assenti per transumanza, pascolo, ecc.. Sono esclusi gli animali di passaggio (es.: femmine presenti per la monta).

Consociazioni – Coltivazioni che si trovano sullo stesso terreno durante uno stesso periodo e ciascuna delle quali fornisce un raccolto ben distinto nel corso dell'annata agraria.

Consorzio – Associazione tra gli agricoltori costituita secondo la legislazione vigente, avente scopo mutualistico e rivolta prevalentemente alla fornitura di beni e servizi direttamente agli appartenenti all'organismo sociale a condizioni più vantaggiose. A seconda delle finalità e del campo di attività prende denominazioni diverse come cantine sociali, centrali ortofrutticole, latterie e caseifici sociali, di bonifica e irrigazione, tra imprese, tra Enti pubblici, consorzi fitoiatrici ecc.. Sono compresi i consorzi per il noleggio di macchine agricole, gli organismi associativi che abbiano come scopo mutualistico l'acquisto o la produzione per i propri soci di sostanze utili per l'agricoltura, l'acquisto di terreni, la raccolta, la conservazione, la trasformazione e vendita dei prodotti.

Contoterzismo – Utilizzazione di mezzi meccanici:

- *in altre aziende agricole*. Sono rilevate le giornate di lavoro prestate in altre aziende agricole con mezzi meccanici di proprietà o comproprietà dell'azienda con e senza manodopera aziendale;
- *in azienda*. Sono rilevate le giornate di lavoro effettuate in azienda con mezzi meccanici forniti distintamente da terzi, cioè da altre aziende agricole, da organismi associativi o da imprese di esercizio e noleggio.

Corpo – Porzione continua di terreno facente di un'unica azienda, non interrotto da fattori di discontinuità quali strade, corsi d'acqua, ecc. Non costituiscono fattori tali da configurare l'esistenza di due o più corpi, piccoli canali, sentieri poderali, muriccioli, siepi, nonché aree di servizio delle coltivazioni. Il numero di corpi fa riferimento alla superficie totale dell'azienda.

Credito agrario – Strumento che fornisce agli imprenditori agricoli i capitali necessari alla produzione ed all'incremento e miglioramento delle strutture aziendali. Si suddivide in credito agrario di esercizio e di miglioramento ed entrambi possono essere a saggio agevolato od ordinario a seconda che gli enti pubblici intervengano o no alla diminuzione del tasso di interesse. Il credito agrario è regolato dalla legge n.1760 del 5 luglio 1928 e da altre posteriori, ma le forme di intervento variano da Regione a Regione.

Il "*credito agrario di esercizio*" viene concesso ad agricoltori, anche non proprietari, per la conduzione e per la dotazione dell'azienda. Le principali operazioni riguardano:

- prestiti per la conduzione delle aziende agrarie e per l'utilizzazione, manipolazione e trasformazione dei prodotti (credito agrario di conduzione);
- prestiti per l'acquisto di bestiame, macchine ed attrezzi agricoli (credito agrario di dotazione);
- anticipazione su pegno di prodotti agricoli;
- prestiti a favore di enti ed associazioni agrarie.

Il "*credito agrario di miglioramento*" viene concesso per l'esecuzione di opere di miglioramento fondiario e per l'acquisto di terreni agrari per la formazione delle piccole proprietà contadine.

Crema – Strato di grasso che si forma naturalmente alla superficie del latte per lenta agglomerazione dei globuli grassi dell'emulsione. Prelevata per scrematura dalla superficie del latte o estratta mediante centrifugazione del latte in una scrematrice, essa contiene, oltre alle altre sostanze costitutive del latte, una quantità relativamente elevata di materie grasse superiore generalmente al 10% in peso del prodotto.

Depurazione dei liquami – Sistema per accelerare artificialmente, in un ambiente controllato, i fenomeni di degradazione biologica naturale della sostanza organica con processi biologici, chimici o processi misti.

Depurazione dei liquami (impianti per la) – Impianti costituiti da fosse biologiche di decantazione, fosse di ossigenazione, fosse biologiche di decantazione, fosse di ossigenazione, fanghi attivi, letti percolatori, ecc. che, attraverso l'attività di micro-organismi e/o reattivi chimici, provvedono a depurare i liquami degli allevamenti al fine di ottenere acque non inquinanti.

Dirigenti – Lavoratori che ricoprono un ruolo caratterizzato da un grado di professionalità, autonomia e potere decisionale e sono preposti alla direzione dell'azienda agricola, forestale e zootecnica, esplicando le loro funzioni al fine di promuovere, coordinare e gestire la realizzazione degli obiettivi dell'azienda stessa.

Diserbanti – Vedi la voce *erbicidi*.

Erbicidi (o diserbanti) – Prodotti attivi contro le erbe infestanti. Si distinguono in erbicidi per contatto, per traslocazione, residui, secondo il sistema di assorbimento. Inoltre esistono erbicidi totali, il cui pa è tossico per tutte le specie vegetali e selettivi quando agiscono solo su alcune specie.

Erpicatura – Tecnica superficiale di lavorazione che si attua generalmente su terreno arato e in tempera che ha subito l'azione disgregante del gelo o delle piogge.

Equini – *Cavalli* (compresi i cavalli da corsa e da sella appartenenti ad aziende agricole), *Asini*, *Altri* (muli e bardotti).

Essiccazione meccanica (impianti per l')

- *della granella*: impianti utilizzati per l'essiccamento artificiale della granella che per la ventilazione di aria fredda, riscaldata o calda riducono il tasso di umidità della granella ad un grado che ne consenta la conservazione;
- *del foraggio*: impianti utilizzati per l'essiccamento artificiale del foraggio verde o semiappassito che per la ventilazione di aria fredda, riscaldata o calda riducono il tasso di umidità del foraggio in modo da ottenere un prodotto concentrato di più alto potere nutritivo.

Fabbricati rurali – Locali per la conservazione o l'immagazzinamento dei prodotti nonché per il deposito di macchine ed attrezzi di uso agricolo.

- *Celle frigorifere*: locali in muratura o prefabbricati predisposti allo stoccaggio di prodotti delle coltivazioni e/o degli allevamenti che vengono mantenuti a temperatura ed umidità costanti.
- *Magazzini*: locali appositamente attrezzati per il deposito e la conservazione dei prodotti dell'azienda.
- *Sili da foraggio*: speciali serbatoi in muratura od in plastica rigida destinati alla conservazione del foraggio verde o semiessiccato che vi subisce una particolare maturazione. Sono esclusi i cosiddetti *sili all'aperto*, costituiti da masse di fieno o paglia pressate e conservate all'aperto.

Famiglia del conduttore – Per famiglia, ai fini del censimento, si intende un insieme di persone legate da vincoli di matrimonio, parentela, affinità, adozione. Tutela o da vincoli affettivi, coabitanti ed aventi dimora abituale nello stesso Comune. Sono considerate facenti parte della famiglia, come membri aggregati di essa, anche le persone addette ai servizi domestici, nonché le altre persone che, a qualsiasi titolo, convivono abitualmente con la famiglia stessa. I caratteri distintivi della famiglia per il Censimento sono:

- la relazione di parentela, affinità o affettività che unisce tra loro più persone;
- la coabitazione, cioè la convivenza di tutti i membri nello stesso alloggio e la conseguente condizione della loro dimora abituale in uno stesso Comune.

Fertirrigazione – Somministrazione di elementi fertilizzanti, disciolti o sospesi nell'acqua, alle coltivazioni mediante apposite apparecchiature per l'irrigazione opportunamente predisposte per il dosaggio degli elementi stessi.

Fiori e piante ornamentali – Tutte le coltivazioni sia in piena aria che protette, di piante da fiore, da foglia e da fronda da recidere, di bulbi e tuberi da fiori, nonché di piante ornamentali non legnose da interni o destinate alla formazione di aiuole, bordure, tappeti erbosi.

Fitofarmaci o antiparassitari – Sostanze di origine inorganica o organica, naturali o di sintesi, tossiche verso i nemici delle piante, costituiti dal principio attivo (pa) rappresentato dalla sostanza tossica, da sostanze inerti per uniformare la distribuzione e per veicolare il pa, e da sostanze coadiuvanti come emulsionanti, umettanti, ecc. Fanno parte dei fitofarmaci:

- fungicida, la sostanza che ha la proprietà di distruggere i funghi e le loro spore o di inibirne la crescita;
- insetticida, la sostanza la cui tossicità verso gli insetti è tale da provocarne la morte;
- erbicida, la sostanza che ha una azione tossica su specifiche vegetazioni infestanti.

Foglio di mappa catastale – Un insieme di fogli di mappa individua una sezione censuaria, che a sua volta e ai fini del catasto indica una parte del territorio comunale.

Foraggiere avvicendate

- *Prati avvicendati*, coltivazioni foraggiere erbacee in avvicendamento che occupano il terreno per più annate agrarie consecutive (al massimo fino a cinque anni) e che sono costituite generalmente da leguminose pure o in miscuglio. Si distinguono in puri (erba medica, lupinella, sulla, trifoglio ladino, trifoglio pratense) e misti.
- *Erbai*, coltivazioni foraggiere erbacee in avvicendamento che occupano il terreno al massimo per un'annata agraria (veccia, trifoglio incarnato, cereali in erba ed a maturazione cerosa, ecc.). Si distinguono in puri (avena, bietola, cicerchia, colza, fava, favino, frumento e triticale, granoturco, loglio italico, lupino, miglio, moco, orzo, panico, pimpinella, pisello, ravizzone, sala palustre, segale, senape, serradella, soia, sorgo, trifoglio alessandrino, trifoglio incarnato, trigonella o fieno greco, veccia, vigna cinese) e misti.

Forma di conduzione (rapporti tra impresa e lavoro)

- *Conduzione diretta del coltivatore*, quando il conduttore presta egli stesso lavoro manuale nell'azienda da solo o con l'aiuto di familiari, indipendentemente dall'entità del lavoro fornito da eventuale manodopera salariale, che può anche risultare prevalente rispetto a quella prestata dal conduttore e dai suoi familiari. La conduzione diretta del coltivatore si suddivide ulteriormente nelle seguenti forme:
 - con solo manodopera familiare, quando le giornate lavorative impiegate nell'azienda sono dovute esclusivamente al conduttore, ai suoi familiari o agli altri parenti;
 - con manodopera familiare prevalente, se le giornate di lavoro prestate dal conduttore e dai suoi familiari o dagli altri parenti sono in numero uguale o maggiore di quelle prestate dall'altra manodopera aziendale (salarati fissi, braccianti, ecc.);
 - con manodopera extrafamiliare prevalente, se le giornate di lavoro prestate dal conduttore, e dagli altri parenti, risultano inferiori a quelle dell'altra manodopera aziendale (salarati fissi, braccianti, ecc.).
- *Conduzione con salarati e/o compartecipanti (in economia)*, quando il conduttore impiega per i lavori manuali dell'azienda esclusivamente manodopera fornita da operai a tempo indeterminato o a tempo determinato (salarati fissi ed assimilati, braccianti, giornalieri e simili) e/o compartecipanti, mentre la sua opera e quella dei familiari è rivolta, in generale, alla direzione dell'azienda nei riguardi dei vari aspetti tecnico-organizzativi.
- *Conduzione a colonia parziaria appoderata (mezzadria)*, quando una persona fisica o giuridica (concedente) affida un podere ad un capo famiglia il quale si impegna ad eseguire, con l'aiuto dei familiari (famiglia colonica), tutti i lavori che il podere richiede, sostenendo parte delle spese necessarie.
- *Altra forma di conduzione*, comprende tutte le forme di conduzione non classificabili tra quelle sopraindicate tra le quali:
 - conduzione parziaria non appoderata, con questa forma di conduzione il concedente non conferisce un podere come si riscontra nelle aziende a colonia parziaria appoderata (mezzadria) ma soltanto uno o più appezzamenti di terreno. Inoltre, il rapporto associativo non si estende ai familiari del colono, sebbene questi di norma si avvalga di familiari per i lavori richiesti dal fondo;
 - soccida: contratto di natura associativa tra chi dispone di bestiame e di terreni a pascolo (soccidante) ed allevatore (soccidario) che presta lavoro manuale, anche se talvolta può conferire parte del bestiame e di altre scorte. I due contraenti si associano per l'allevamento e per l'esercizio delle attività connesse al fine di ripartire i prodotti e gli utili che ne derivano.

Formaggio – Prodotto solido o semisolido, fresco o giunto a maturazione, ottenuto in seguito a coagulazione del latte, del latte scremato, del latte scremato, della crema, della crema di siero di latte o di latticello, o di una combinazione di tali prodotti, con l'azione della pressione o di altri agenti coagulanti appropriati, e sgocciolando parzialmente il siero di latte che si forma in seguito a tale processo di coagulazione.

Forma giuridica

- a) *Azienda individuale*: persona singola, persone legate da vincoli di parentela che conducono unitariamente terreni appartenenti a più componenti
- b) *Comunanza o affittanza collettiva*: la comunanza è un'associazione costituita da collettività di famiglie che conducono in forma mutualistica un'azienda agricola costituita di norma, da terreni pascolativi di proprietà della comunanza stessa. L'affittanza collettiva è un'associazione di lavoratori agricoli che conducono pro-indiviso un'azienda agricola costituita di norma da estese superfici prese in affitto.
- c) *Società di persone e di capitali*: le società di persone sono collettività di soci su base personale e godono di un'autonomia patrimoniale in funzione della destinazione dei beni ad uno scopo comune. Con il contratto i soci regolano la loro reciproca posizione dandosi un ordinamento per lo svolgimento dell'attività sociale e, a tale ordinamento, la legge riconosce efficacia anche nei confronti dei terzi.

Le altre società di persone sono le *società* in nome collettivo, le società in accomandita semplice e le altre forme per le quali sono state osservate le formalità prescritte e la conseguente iscrizione al Registro delle società.

Le società di capitali sono quelle organizzate su base capitalistica nelle quali i beni conferiti non rimangono proprietà comune dei soci ma costituiscono il patrimonio delle società. Rientrano in questa categoria la società per azioni, la società a responsabilità limitata e la società in accomandita per azioni.

- d) *Cooperativa*: per cooperativa si intende l'associazione di agricoltori costituita secondo la legislazione vigente la cui caratteristica fondamentale è la mutualità (stalla sociale, cooperativa per la conduzione dei terreni, ecc.).
- e) *Associazione di produttori*: trattasi di associazioni costituite per iniziativa dei produttori stessi allo scopo di:
- promuovere la concentrazione dell'offerta e la regolarizzazione dei prezzi nella fase della produzione per uno o più prodotti agricoli;
 - mettere a disposizione dei produttori associati mezzi tecnici adeguati per il condizionamento e la commercializzazione dei prodotti in questione.
- I produttori associati hanno l'obbligo di:
- vendere, tramite l'organizzazione dei produttori, tutta la produzione relativa al prodotto o ai prodotti per i quali hanno aderito, con la possibilità, tuttavia, per l'organizzazione di esentare i produttori da tale obbligo per determinate quantità;
 - applicare in materia di produzione e di commercializzazione, le norme adottate dall'organizzazione dei produttori per migliorare la qualità dei prodotti e per adattare il volume dell'offerta alle esigenze del mercato;
 - fornire le informazioni richieste dall'organizzazione in materia di raccolti e disponibilità dei prodotti.
- f) *Ente pubblico*: trattasi di azienda condotta da una persona giuridica di diritto pubblico (Stato, Regioni, Province, Comuni), nonché da altri enti ed istituzioni non aventi scopo di lucro (ospedali, enti comunali di assistenza, enti ecclesiastici e religiosi, fondazioni, istituti penitenziari, scuole agrarie, ecc.).
- g) *Altra forma giuridica*: trattasi di tutte quelle aziende che non rientrano nelle forme giuridiche precedenti.

Fresatura – Pratica che provoca un elevato amminutamento del terreno eseguito con strumenti il cui corpo lavorante è un rotore orizzontale dotato di utensili rigidi (zappatrice) o elastici (fresatrice).

Fruttiferi

- *Frutta fresca di origine temperata*: melo, pero, pesco, nettarina (pesca noce), albicocco, susino, ciliegio (ciliegia tenerina e duracina, ciliegia visciola ed amarena o marasca), cotogno, fico, gelso (bacca), giuggiolo, lampone, loto (kaki), melograno, mirtillo, mora di rovo, nespola comune, nespola del Giappone, ribes comune, ribes nero, sorbo, uva spina.
- *Frutta fresca di origine sub-tropicale*: actinidia (kiwi), ananas, annone, avocado, babaco, banano, dattero, fico d'India, mango, maracuja, papaja, passiflora.
- *Frutta a guscio*: mandorlo, nocciolo, carrubo, noce, pistacchio.

Funghi in grotte, sotterranei, appositi edifici – Coltivazione dei funghi praticata in grotte ovvero nei sotterranei od in appositi edifici. Qualora la stessa superficie di un letto di coltura fosse stata utilizzata più volte nel corso dell'annata agraria è stata conteggiata una sola volta.

Fustaia – Bosco le cui piante, nate da seme, sono destinate a crescere ad alto fusto ed a rinnovarsi per via sessuale (seme).

Giornata di lavoro – Prestazione lavorativa non inferiore alle otto ore. Se il lavoro prestato giornalmente presso l'azienda è stato inferiore alle 8 ore si sono convertite le ore di lavoro in giornate di 8 ore. Se invece le ore di lavoro giornaliero hanno superato le 8 ore non si è operata alcuna conversione. Il numero delle giornate di lavoro fa riferimento a quelle effettivamente prestate con esclusione di giorni di congedo, ferie e malattia.

Goccia (irrigazione a) – Metodo che si basa sull'impiego di tubi ove l'acqua raggiunge esigue pressioni (meno di 3 atm) e gocciolatoi di modesta portata. I risultati desiderati si ottengono con tempi di distribuzione lunghi. Considerare in questa voce anche la *sub-irrigazione*, ovvero il metodo di distribuzione localizzata dell'acqua con tubi sotterranei.

Impiegati – Lavoratori che svolgono un'attività nel campo tecnico-amministrativo di coordinamento e controllo o di esecuzione con diverso grado di responsabilità.

Inerbimento controllato – L'utilizzo di una coltura intercalare avente la finalità di intercettare l'azoto solubile per evitare il dilavamento, effettuata con specie vegetali che vengono interrate prima della successiva coltura.

Irrigazione (superficie irrigabile) – Superficie aziendale che nel corso dell'annata agraria di riferimento potrebbe essere irrigabile in base alla potenzialità degli impianti a disposizione dell'azienda ed alla quantità di acqua disponibile.

Irrorazione per la lotta contro i parassiti e le erbe infestanti (apparecchi meccanici per l') – Apparecchi a motore, a dorso o a trazione animale e tutti gli apparecchi a trazione meccanica e semoventi che servono per irrorare, atomizzare, nebulizzare, polverizzare o bruciare e che vengono utilizzati nella lotta contro i parassiti vegetali ed animali e le erbe infestanti. Sono compresi gli elicotteri, gli aerei e le jeep utilizzati a detto scopo. Sono esclusi gli apparecchi portati a dorso o a trazione animale non azionati a motore.

Latte – Liquido opaco biancastro secreto dalle ghiandole delle femmine dei mammiferi dopo il parto e che costituisce l'alimento dei piccoli nei primi mesi di vita. Il latte di maggiore importanza come prodotto alimentare è il latte vaccino; il latte di capra, di pecora e di bufala viene principalmente usato per la preparazione dei formaggi.

Latte alimentare – Destinato alla alimentazione umana pastorizzato, sterilizzato o uperizzato.

Latte intero – Il latte che abbia subito, in una impresa che tratta il latte, almeno un trattamento termico od un trattamento di effetto equivalente autorizzato ed il cui tenore di materia grassa sia uguale o superiore al 3,50% oppure il cui tenore di materia grassa sia stato portato almeno al 3,50%.

Latte scremato – Latte che abbia subito, in un'impresa che tratta il latte, almeno un trattamento termico od un trattamento di effetto equivalente autorizzato, ed il cui tenore di materia grassa sia stato portato ad un tasso massimo dello 0,30%.

Lavorazione e trasformazione dei prodotti delle coltivazioni (impianti per la) – Impianti propri dell'azienda utilizzati esclusivamente o prevalentemente per la lavorazione e la trasformazione di prodotti aziendali e per la produzione di mangimi da consumarsi in azienda.

Lavoro – I *lavori agricoli* sono quelli che contribuiscono al conseguimento della produzione agricola, forestale e zootecnica, ad eccezione dei lavori domestici (pulizia dell'abitazione, preparazione dei pasti per la famiglia, ecc.). Sono considerati lavori agricoli, purché effettuati dalla manodopera aziendale, la direzione e la sorveglianza dei lavori, l'organizzazione e la gestione aziendale, la conservazione, la lavorazione, la trasformazione e la commercializzazione dei prodotti nonché la manutenzione di fabbricati, macchine ed impianti ed il trasporto per conto dell'azienda. Sono esclusi i lavori effettuati dalla manodopera aziendale presso altre aziende agricole, nonché i lavori di stoccaggio, condizionamento, trasformazione, vendita e trasporto dei prodotti di altre aziende. E' esclusa la manodopera fornita da imprese di esercizio e noleggio di mezzi meccanici, da imprese industriali od a titolo di aiuto reciproco.

Legname

- *Combustibile*, la produzione legnosa destinata direttamente alla combustione di essenze forti e dolci (legna da ardere e fasciame), alla carbonizzazione (legna da carbone e carbonella);
- *da lavoro*, comprende gli assortimenti ricavati sul luogo dell'abbattimento della massa legnosa grezza; le quantità espresse in metri cubi sono quelle effettive della massa legnosa utilizzata, valutata dopo le operazioni di allestimento ed esbosco.

Legnosa agraria – La coltura praticata sulle superfici fuori avvicendamento, investite a coltivazioni di piante legnose agrarie che occupano il terreno per un lungo periodo.

Legumi secchi

- *per foraggio* (esclusi i miscugli): favetta, pisello, veccia, vecciolo;
- *altri*: cece, cicerchia, dolico, fagiuolo, fava, lenticchia, lupino, pisello, serradella, soia.

Letame solido – Qualsiasi tipo di escremento di animale domestico, con o senza stame, comprendente eventualmente una minima quantità di urina. E' da includere in tale voce anche la pollina.

Liquame – Per *liquame* si intende il letame liquido, vale a dire una miscela di escrementi ed urine di animali domestici, con l'aggiunta eventuale di acqua e comprendenti in alcuni casi anche una minima quantità di stame.

Locali per la conservazione dei prodotti (celle frigorifere) – Locali in muratura o prefabbricati predisposti allo stoccaggio di prodotti delle coltivazioni e/o degli allevamenti i quali vengono mantenuti a temperatura ed umidità costanti.

Locali per l'immagazzinamento dei prodotti

- a) *Magazzini*, locali appositamente attrezzati per il deposito e la conservazione dei prodotti dell'azienda (escluse le celle frigorifere).
- b) *Sili da foraggio*, speciali serbatoi in muratura od in plastica rigida destinati alla conservazione del foraggio verde o semiessiccato che vi subisce una particolare maturazione. Sono esclusi i cosiddetti "*sili all'aperto*" costituiti da masse di fieno o paglia pressate e conservate all'aperto.

Lotta biologica – Tecnica di difesa delle piante di interesse agrario basata sull'uso di mezzi biologici inteso nel senso più ampio del termine quale interventi indiretti sulle fasi vegetative delle infestanti, uso di virus e batteri letali specie-specifici, uso di feromoni sessuali a scopo di mascheramento o di confusione oppure ormoni della crescita (juvenoidi), uso di piante-trappola (piante con caratteristiche simili quelle coltivate ma di interesse economico nullo o scarso) oppure, ancora, sull'uso di predatori appositamente allevati allo scopo.

Lotta guidata – Tecnica di difesa delle piante di interesse agrario tendente a limitare l'uso di pesticidi ed erbicidi con la quale il momento dell'intervento non viene più stabilito sulla base di un calendario dei trattamenti ma sulla base del concetto di "soglia economica di intervento" cioè sul limite, da individuare sperimentalmente volta per volta, oltre il quale il danno potenziale provocato dal parassita (stimato quale mancata produzione) è maggiore del costo dell'intervento di difesa stesso nonché su modelli deterministici i cui parametri sono generalmente costituiti dalle fasi fenologiche delle piante, dagli andamenti climatici e pluviometrici, dal monitoraggio dei parassiti (cattura e conteggio con trappole a feromoni).

Lotta integrata – Sistema di regolazione delle popolazioni delle specie dannose che utilizza tutte le tecniche e i mezzi adatte a mantenerle a un livello a cui non causino danni economici. E' una lotta che prevede interventi di diversa natura (biologici, fisici, agronomici e meccanici) limitando quelli chimici ai quali si ricorre solo quando è effettivamente necessario e con prodotti selettivi.

Macchia mediterranea – L'associazione vegetale tipica della fascia litoranea del Mediterraneo, costituita da piante forestali sempreverdi (pino marittimo, cipresso, leccio, sughero, ecc.) alle quali si associano, con carattere di prevalenza, piante arbustive sempreverdi (lentisco, alloro, mirto, corbezzolo, olivastro, oleandro, ecc.). Tali formazioni non sono sottoposte a regolari tagli per la produzione di legname.

Mangime

- *Completo*: la miscela di mangimi per animali che per la loro composizione bastano ad assicurare una razione giornaliera, cioè la quantità necessaria in media al giorno ad un animale di una specie, di una categoria di età e di rendimento determinato, per soddisfare tutti i suoi bisogni.
- *Complementare*: la miscela di mangimi per animali che contengono tassi elevati di alcune sostanze e che, per la loro composizione, assicurano la razione giornaliera soltanto se sono associati ad altri mangimi. Rientrano in questa categoria la maggior parte dei mangimi per ruminanti che in genere sono carenti di fibra e quindi rappresentano una integrazione di una frazione a base di foraggio.

Manodopera (agricola) – Persone di 16 anni e più occupati nei lavori agricoli dell'azienda. Nella Manodopera extrafamiliare (*altra manodopera aziendale*) sono compresi i dirigenti, impiegati, categorie speciali, operai ed assimilati a tempo indeterminato e determinato.

Manodopera agricola familiare – Persone di 16 anni e più appartenenti alla famiglia del conduttore (*v. famiglia del conduttore*) che svolgono lavoro agricolo nell'azienda.

Mezzi di produzione – I dati sui mezzi di produzione riguardano le sementi, i mangimi, i prodotti fitoiatrici e dei concimi chimici distribuiti al settore agricolo nell'anno solare. La periodicità delle rilevazioni è semestrale per i concimi, annuale per gli altri mezzi di produzione. I dati rilevati attraverso le imprese che producono e/o che importano detti prodotti fanno riferimento ai quantitativi distribuiti per uso agricolo dalle stesse ditte al commercio o direttamente.

Mezzi meccanici utilizzati – Mezzi meccanici utilizzati durante l'annata agraria di riferimento per l'effettuazione di lavori agricoli. Sono:

- *di proprietà dell'azienda* i mezzi meccanici di proprietà esclusiva dell'azienda, anche se temporaneamente utilizzati in altre aziende agricole, compresi i mezzi meccanici acquistati in leasing;
- *in comproprietà* i mezzi meccanici di proprietà di due o più aziende agricole;
- *forniti da altre aziende agricole* i mezzi meccanici temporaneamente utilizzati dall'azienda, ma di proprietà di una altra azienda (aiuto reciproco, consorzi per il noleggio di macchine agricole);
- *forniti da organismi associativi* i mezzi meccanici appartenenti a cooperative agricole, enti di sviluppo, consorzi di bonifica, ecc. e utilizzati dall'azienda facente parte dell'organismo associativo stesso;
- *forniti da imprese di esercizio e noleggio* i mezzi meccanici utilizzati in azienda e di proprietà di imprenditori di lavori agricoli e di altre imprese industriali.

Microirrigazione – Forma particolare di irrigazione per aspersione, in cui si fa ricorso ad aspersori di piccola gittata ad alta pressione, con una minimizzazione dei consumi d'acqua.

Mietitrebbiatrici – Macchine semoventi, trainate o portate da trattori, utilizzate per la mietitura, raccolta, trebbiatura dei cereali, dei legumi secchi, dei semi oleosi e delle sementi foraggere.

Monosuccessione – Su uno stesso appezzamento si pratica la coltura di una singola specie.

Motocoltivatori, motozappe, motofesatrici, motofalciatrici – Veicoli a motore, ad un solo asse, utilizzati per i lavori agricoli. Sono esclusi tutti gli apparecchi utilizzati esclusivamente per gli orti familiari, i parchi e i giardini ornamentali.

Mungitura (sala di) – Locale, distinto dalla stalla, appositamente attrezzato con poste fisse ed impianti di mungitura meccanica.

Mungitura completamente automatizzata (sala di) – Sala di mungitura nella quale si svolgono contemporaneamente le operazioni di distacco automatico del porta capezzolo alla fine della mungitura e di registrazione automatica del volume del latte munto durante la mungitura.

Operai a tempo determinato – Operai assunti con un rapporto individuale di lavoro a tempo determinato per l'esecuzione di lavori di breve durata, stagionale o a carattere saltuario oppure assunti per fase lavorativa o per la sostituzione di operai per i quali sussista il diritto alla conservazione del posto. Agli operai a tempo determinato sono assimilati, ai fini del censimento, i compartecipanti, intendendosi per tali lavoratori ai quali vengono affidati, nel corso dell'annata agraria, tutti o soltanto una parte dei lavori che richiede una determinata coltivazione, ricevendo come compenso una quota parte del prodotto.

Operai a tempo indeterminato – Lavoratori agricoli assunti con rapporti di lavoro senza prefissione di termine ed ai quali il datore di lavoro garantisce 181 giornate annuali di effettivo lavoro per tutta la durata del rapporto e la cui retribuzione, riferita ad anno, viene corrisposta mensilmente, a norma del contratto nazionale di lavoro per gli operai agricoli con l'integrazione dei contratti provinciali.

Organismi associativi – Per organismi associativi si intendono le cooperative agricole e gli organismi associativi simili.

- *Cooperative agricole.* Associazioni tra agricoltori costituite secondo la legislazione vigente, aventi scopo mutualistico e rivolte prevalentemente alla fornitura di beni e servizi direttamente agli appartenenti all'organismo sociale e condizioni più vantaggiose. Le cooperative a seconda della finalità e del campo di attività prendono denominazioni diverse, come cantine sociali, oleifici cooperativi, centrali ortofrutticole, latterie e caseifici sociali, macelli cooperativi, ecc..
- *Organismi associativi simili.* Società di diritto o di fatto che operano nel campo agricolo e che hanno lo scopo di conseguire un dato fine economico sia attraverso l'aumento della produzione e della produttività che attraverso l'espletamento di determinati servizi senza che sia sancito il principio mutualistico. Sono compresi tra gli organismi associativi gli enopoli, gli elaiopoli, i consorzi di miglioramento fondiario ed ogni altra società o ente che abbia come scopo mutualistico l'acquisto o la produzione per i propri soci di sostanze utili per l'agricoltura, l'acquisto di terreni, la raccolta, la conservazione, la trasformazione e vendita di prodotti ai soci.

Orti familiari – Piccole superfici utilizzate essenzialmente per la produzione di ortaggi, legumi freschi, patate, ecc. destinati, di norma, ad essere consumati dalla famiglia del conduttore o da altre persone che lavorano nell'azienda. Su tali superfici possono essere eventualmente presenti anche altre coltivazioni erbacee e/o alcune piante legnose agrarie.

Ortive

Le coltivazioni *ortive in piena aria* sono le coltivazioni di legumi freschi ed ortaggi praticate all'aperto sia in pieno campo che in orti stabili o industriali. Si distinguono in:

- *coltivazioni ortive di pieno campo*, quando sono in avvicendamento con le altre coltivazioni agricole;
- *coltivazioni ortive in orti stabili o industriali*, quando sono caratterizzate da un rapido avvicendamento tra di loro e producono ortaggi e legumi freschi normalmente immessi nel commercio.

Le coltivazioni *ortive protette* sono quelle coltivazioni praticate al coperto per tutto o per la maggior parte del ciclo vegetativo. Rientrano in questa voce:

- *legumi freschi:* fagiolo (compresi i fagioli mangiatutto), pisello (compresi i piselli mangiatutto o taccole), fava;
- *carciofo*;
- *fragola*;
- *pomodoro da mensa*;
- *pomodoro da industria*;
- *altre ortive:* acetosella, aglio, asparago, barbabietola da orto, basilico, bietola, broccolo di rapa, cardo, carota, cavolfiore, cavolo a penna, cavolo broccolo, cavolo cappuccio, cavolo di Bruxelles, cavolo rapa, cavolo rosso, cavolo verza, cetriolo da mensa, cetriolini, cicoria o radicchio (da foglie e da radici), cipolla, cocomero o anguria, crescione, finocchio, funghi (esclusi quelli coltivati in grotte, sotterranei o in appositi edifici), indivia (riccia e scarola), lattuga (cappuccina romana, da taglio), mais dolce, melanzana, melone o popone o cantalupo, pastinaca, peperone, porro, prezzemolo, rapa, ravanella, scalogno,

scorzonera, scorzonera bianca, sedano (da coste e da foglie), sedano rapa (da radice), spinacio, topinambur, zucca, zucchine.

Ovini

Pecore e agnelle montate.

- *Pecore*, femmine che hanno partorito almeno una volta anche se alla data di riferimento della rilevazione sono a riposo o stanno allattando. In questa categoria sono comprese le pecore riformate al termine della loro carriera economica.
- *Agnelle montate*, femmine di meno di un anno montate per la prima volta che non hanno ancora figliato.
- Altri ovini, *agnelli (maschi e femmine di età inferiore ad un anno)*, *agnelloni*, *castrati*, *montoni*. In questa categoria sono comprese le femmine di età superiore ad un anno che non hanno mai partorito (non comprese nelle pecore).
- *Agnelloni*: ovini interi di età superiore ai 12 mesi, non destinati alla riproduzione.
- *Castrati*: maschi della specie ovina di età superiore ad 1 anno castrati destinati alla macellazione.

Pacciamatura – Pratica di copertura del suolo con utilizzo di materiali di origine naturale (paglia, trucioli di legno, schegge di corteccia, foglie secche, ecc.) o di origine artificiale (film plastici, teli di carta, tessuto-non-tessuto, composti altri derivati industriali, ecc.) posto direttamente a contatto con il terreno con diversi scopi agronomici.

Parco – Area naturale protetta iscritta in un elenco ufficiale, generalmente dotata di perimetrazione e di un Ente Gestore operativo. La Legge quadro sulle aree protette, 6 Dicembre 1991, n. 394 all'art.1 comma 1 definisce i parchi nazionali come "costituiti da aree terrestri, lacuali o marine che contengono uno o più ecosistemi intatti o anche parzialmente alterati da interventi antropici, una o più formazioni fisiche, geologiche, geomorfologiche, biologiche di rilievo nazionale o internazionale per valori naturalistici, scientifici, estetici, culturali, educativi e ricreativi, tali da richiedere l'intervento dello Stato ai fini della loro conservazione per le generazioni presenti e future" Il comma 2 definisce i parchi regionali naturali "costituiti da aree terrestri, fluviali, lacuali, ed eventualmente tratti di mare prospicienti la costa, di valore naturalistico ed ambientale, che costituiscono, nell'ambito di una o più Regioni limitrofe, un sistema omogeneo individuato dagli assetti naturali dei luoghi, dai valori paesaggistici e dalle tradizioni culturali delle popolazioni locali".

Parenti del conduttore che lavorano in azienda – Per parenti del conduttore che lavorano in azienda si intendono i discendenti, gli ascendenti ed altri parenti o affini del conduttore (compresi i casi di parentela derivante da adozione) non facenti parte della famiglia del conduttore stesso, la cui attività lavorativa presso l'azienda durante l'annata agraria non è stata svolta a carattere saltuario o occasionale.

Particella catastale – Poligono chiuso di una porzione di territorio situata in uno stesso Comune appartenente ad un'unica proprietà (la quale può appartenere a più soggetti), avente la stessa qualità o classe e la stessa destinazione. Una particella è individuata da un numero, da un foglio catastale all'interno del quale è inserita, dal Comune e Provincia in cui il foglio ricade.

Piante industriali – Tabacco, luppolo, cotone, piante da semi oleosi (colza e ravizzone, girasole, soia, arachide, canapa, lino, papavero, ricino, senape, sesamo), piante aromatiche, medicinali, da condimento (aneto, angelica, anice, assenzio, belladonna, camomilla, capperi, cerfoglio, cumino o carvi, digitale, dragoncello, gelsomino, genziana, hamamelis, issopo, lavanda, liquirizia, maggiorana, malva, melissa o cedronella, menta, origano, piretro, rabarbaro, rafano, rosmarino, ruchetta, salvia, segale cornuta, timo, valeriana, zafferano), canapa (fibra). Canna da zucchero, cicoria da caffè, giaggiolo (ireos), lino (fibra), saggina da scopa, scopiglio, sorgo zuccherino.

Piante sarchiate da foraggio – Barbabetola da foraggio e semizuccherina, carota da foraggio, cavolo da foraggio o rutabaga, pastinaca da foraggio, topinambur, zucca da foraggio. Sono escluse le superfici destinate alla produzione di sementi.

Piantine – Piantine non legnose ai primi stadi di sviluppo destinate alla vendita per essere trapiantate.

Pioppeti – Superfici utilizzate per la coltivazione dei pioppi ad alto fusto anche se il suolo viene parzialmente adibito a coltivazioni erbacee a carattere accessorio o marginale.

Prati permanenti e pascoli – Coltivazioni foraggere erbacee fuori avvicendamento che occupano il terreno per un periodo superiore a cinque anni.

- *Prato permanente* quando il foraggio viene, di norma, raccolto mediante falciatura.
- *Pascolo* quando il foraggio viene utilizzato, di regola, soltanto dal bestiame pascolante.

Prodotti condizionati – Sono da intendere tutti i prodotti principali (o grezzi) che hanno subito una lavorazione e/o manipolazione diversa dalla trasformazione e/o specifici trattamenti fisico-chimici finalizzati a consentirne il trasferimento nello spazio e nel tempo (disidratazione, insilamento, confezionamento, surgelazione, salatura, presso-condizionato o sottovuoto, ecc.).

Prodotti ottenuti dalla lavorazione del latte in azienda – Vanno indicati i singoli quantitativi dei prodotti ottenuti nell'azienda dalla trasformazione del latte munto nell'azienda stessa (formaggio, burro, ricotta).

Prodotti trasformati – Sono da intendere tutti i prodotti derivati dalla trasformazione di prodotti primari (ad esempio, farine di cereali, vino, olio di oliva, passate di pomodoro, ecc.).

Produzione di mangime (impianti per la) – Impianti utilizzati per ridurre in farina o in piccoli frammenti le granaglie ed i foraggi destinati all'alimentazione del bestiame e per miscelare gli elementi costitutivi dei mangimi, previamente tritati o macinati.

Purino – Si intende l'urina di animali domestici comprendenti eventualmente una minima quantità di escrementi e/o acqua.

Raccogliatrici pressatrici di foraggio – Macchine semoventi oppure trainate, portate o semiportate da trattori che effettuano in maniera continua la raccolta, la trinciatura ed il caricamento del foraggio (verde, da insilare semiappassito o secco) e della paglia lasciati sul posto o preventivamente disposti in andane.

Raccolta (macchine per la)

- *Delle ortive*: macchine specializzate per la raccolta di prodotti ortivi, dotate di pettine battitore che possono realizzare in una sola operazione e in modo continuo il distacco delle parti non utilizzabili degli ortaggi e la loro raccolta. Il prodotto raccolto può essere convogliato provvisoriamente in tramogge situate nella stessa macchina;
- *Di uva*: macchine semoventi, oppure trainate o portate da trattori, utilizzate per la vendemmia e costituite da una piattaforma portante e da una testa di raccolta, nonché da installazioni per la raccolta e lo scarico dell'uva;
- *Della frutta*: macchine semoventi dotate di piattaforma mobile a comando idraulico portata all'estremità di telai articolati capaci di spostarsi verticalmente ed orizzontalmente (carrelli elevatori), utilizzati per la raccolta della frutta.

Raccolta meccanizzata della patata (macchine per la) – Macchine semoventi oppure trainate o portate da trattori, che estraggono le patate dal terreno, le separano dalle foglie, zolle, terriccio, ecc., le dispongono in file, le raccolgono e/o le caricano in sacchi o in casse o recipienti da carico o su di un rimorchio. Gli organi che eseguono tale operazione possono essere raccolti in un'unica macchina o divisi in più macchine semplici collegate tra loro.

Raccolta meccanizzata della barbabietola da zucchero (macchine per la) – Macchine semoventi, oppure trainate o portate da trattori, che scollettano le barbabietole da zucchero, le estraggono dal terreno, le allineano in file, le raccolgono in cassoni e/o distruggono le foglie, oppure le sistemano in andane trasversali o longitudinali. Gli organi che eseguono tale operazione possono essere raccolti in un'unica macchina o divisi in più macchine semplici collegate tra loro.

Refrigerazione e/o il trattamento igienico del latte (impianti per la) – Impianti per il raffreddamento e la conservazione del latte freddo dopo la mungitura per impedire la moltiplicazione dei batteri. Subito dopo la mungitura si esegue anche la filtrazione del latte mediante filtri adatti, semplici e disinfettabili.

Ricoveri

- *Stalle*: i locali appositamente adibiti all'allevamento dei bovini. Esse possono essere a *stabulazione fissa*, quando i bovini vivono costantemente nelle poste, oppure a *stabulazione libera* allorché gli animali possono muoversi liberamente nell'ambito delle diverse zone della stalla (zona di riposo, di alimentazione, sala di mungitura, ecc.).
- *Ovili*: i locali appositamente predisposti per l'allevamento degli ovini. Come le stalle per bovini, gli ovili possono essere a *stabulazione fissa* o a *stabulazione libera*.
- *Porcilaie*: i locali appositamente predisposti per l'allevamento suino aventi caratteristiche particolari in relazione al tipo di specializzazione produttiva. Le porcilaie *da riproduzione* sono caratterizzate dalla presenza di una zona parto, allevamento e svezzamento destinata ad ospitare le scrofe e la relativa nidata. Le porcilaie *da ingrasso* sono destinate all'allevamento dei suini svezzati, sino al momento della loro vendita.
- *Pollai*: i locali appositamente predisposti per gli allevamenti avicoli e con caratteristiche particolari a seconda del tipo di allevamento praticato. Nei pollai per *allevamento a terra*, l'allevamento stesso è effettuato al suolo in capannoni aperti o chiusi; nei pollai destinati all'*allevamento in batteria* l'allevamento stesso è effettuato al suolo in capannoni aperti o chiusi; nei pollai destinati all'*allevamento in batteria* l'allevamento stesso è effettuato con un sistema di gabbie disposte in fila, in un unico piano o incastellate.

Ripuntatura – Come lavorazione di coltivazione è chiamata anche scarificazione. Si attua nei prati vecchi in inverno o inizio primavera allo scopo di favorire la penetrazione dell'aria, dell'acqua e dei fertilizzanti, di intensificare l'attività microbica e di propiziare la mineralizzazione della sostanza organica.

Ristallo – Un allevamento di bovini generalmente vitelli) acquistati all'esterno, in Italia o all'estero e destinati al macello (sono pertanto esclusi gli acquisti di capi da riproduzione o da rimonta come ad esempio le manze da allevamento).

Rotazione (o avvicendamento a ciclo chiuso) – La successione segue un piano prestabilito di colture che ritornano ciclicamente sugli stessi appezzamenti.

Sarchiatura – Tipica lavorazione di coltivazione, si esegue su piante seminate a file, smuovendo la porzione di terreno libero dalla coltura.

Scarificazione – Come lavorazione di coltivazione è chiamata anche ripuntatura. Si attua nei prati vecchi in inverno o inizio primavera con attrezzi che incidono il terreno con tagli verticali allo scopo di favorire la penetrazione dell'aria, dell'acqua e dei fertilizzanti, di intensificare l'attività microbica e di propiziare la mineralizzazione della sostanza organica.

Scorrimento superficiale ed infiltrazione laterale – Metodo di irrigazione in cui l'acqua viene fatta scorrere sul terreno sistemato a piani inclinati (è tipica delle marcite lombarde) oppure viene immessa in canaletti o in solchi e raggiunge lateralmente, per infiltrazione, le radici delle piante coltivate. E' frequente nell'irrigazione delle sarchiate, in genere, e delle culture ortive del Mezzogiorno.

Sementi – Superfici per la produzione di sementi destinate alla vendita per essere trapiantate. Sono escluse le superfici per la produzione di sementi di cereali, di leguminose, di patate da semina, di piante da semi oleosi. Le superfici utilizzate per la produzione di sementi per il fabbisogno aziendale rientrano nelle varie voci relative alle singole colture.

Seminativi – Le colture di piante erbacee, soggette all'avvicendamento colturale che prevede una durata delle coltivazioni non superiore a cinque anni.

Serre – Costruzione per la protezione delle coltivazioni, di altezza sufficiente per potervi accedere ed eseguire le operazioni colturali e che realizza un ambiente artificiale che permette di coltivare piante fuori stagione o piante che esigono speciali condizioni climatiche. Fra le serre sono comprese sia le installazioni di tipo tradizionale con strutture in muratura o metallica e con copertura di vetro, che le costruzioni più semplici, generalmente costituite da intelaiatura di legno con copertura di materiale plastico rigido o flessibile estesa sia al tetto sia alle pareti, che di norma si rinnova all'inizio della campagna. Non sono considerate serre le costruzioni la cui copertura è limitata al tetto, dato che non si realizza quella differenza tra condizioni ambientali interne ed esterne che è caratteristica delle serre vere e proprie.

Sezione censuaria – Parte del territorio in cui ai fini del catasto è suddiviso il Comune.

Sgombero quotidiano del letame o rimozione dei rifiuti (impianti per lo) – Impianti fissi, meccanici o semi meccanici, che trasportano il letame o i rifiuti fuori dai ricoveri nelle concimaie. Sono esclusi i caricatori frontali o posteriori, i ripulitori-trasportatori di letame fissati alle trattrici e le treggie utilizzate per lo sgombero.

Sili da foraggio – Speciali serbatoi in muratura od in plastica rigida destinati alla conservazione del foraggio verde o semiessiccato che vi subisce una particolare maturazione. Possono essere di tipo *verticale* (*ermetici, a compressione, ciclatori*) e *orizzontali* (*a trincea, a fossa, a corridoio, a cumulo*). Sono da escludere i cosiddetti "sili all'aperto" costituiti da masse di fieno o paglia pressate e conservate all'aperto.

Sommersione – Metodo che prevede la sommersione del terreno con uno strato d'acqua per periodi variabili e con livelli variabili. (tipico delle risaie). L'irrigazione "a conca" degli alberi da frutto nel Mezzogiorno è assimilata alla sommersione.

Sovescio – Pratica agricola che prevede la coltivazione di colture intercalari a rapido sviluppo e seminate a forte densità col fine di apportare al terreno azoto e altri elementi fertilizzanti.

Suini

- *Verri*: maschi interi già utilizzati per la funzione riproduttiva o ad essa destinati.
- *Scrofe*: femmine utilizzate o destinate alla riproduzione.
- *Suini da macello*: suini destinati alla produzione di carne compresi i verri e le scrofe riformate, ossia al termine della loro carriera riproduttiva.

Sughero – Sostituisce l'epidermide nella struttura secondaria della pianta; è formato da più strati di cellule nelle cui pareti deposita la suberina, derivata da acidi grassi.

Superficie aziendale

- *Superficie Totale*: area complessiva dei terreni dell'azienda formata dalla superficie agricola utilizzata, da quella coperta da arboricoltura da legno, da boschi, dalla superficie agraria non utilizzata, nonché dall'area occupata da parchi e giardini ornamentali, fabbricati, stagni, canali, cortili situati entro il perimetro dei terreni che costituiscono l'azienda.
- *Superficie agricola utilizzata*: insieme dei terreni investiti a seminativi, coltivazioni legnose agrarie, orti familiari, prati permanenti e pascoli e castagneti da frutto. Essa costituisce la superficie investita ed effettivamente utilizzata in coltivazioni propriamente agricole. E' esclusa la superficie investita a funghi in grotte, sotterranei ed appositi edifici.
- *Agraria non utilizzata*: insieme dei terreni dell'azienda non utilizzati a scopi agricoli per una qualsiasi ragione (di natura economica, sociale od altra), ma suscettibili di essere utilizzati a scopi agricoli mediante l'intervento di mezzi normalmente disponibili presso un'azienda agricola. Sono compresi gli eventuali terreni abbandonati facenti parte dell'azienda ed aree destinate ad attività ricreative. Sono esclusi i terreni a riposo.
- *Altra*: è costituita dalle aree occupate da fabbricati, cortili, strade poderali, fossi, canali, cave, terre sterili, rocce, parchi e giardini ornamentali. Sono comprese anche le superfici delle grotte, dei sotterranei e degli appositi edifici destinati alla coltivazione dei funghi.

Superficie in produzione – Per superficie in produzione si intende quella che risulta occupata dagli impianti in fase produttiva, anche se, a seguito di avversità climatiche e/o attacchi parassitari, non ha dato luogo a produzione.

Terreni a riposo – Terreni, lavorati (maggesi) o non, che entrano in avvicendamento e sui quali non è praticata alcuna coltura nel corso dell'annata agraria. I dati sono forniti distintamente per le superfici soggette e non a regime d'aiuto comunitario secondo quanto previsto dalla nuova Politica Agraria Comune (PAC). Sono esclusi i terreni in stato di abbandono per una qualsiasi ragione di natura economica, sociale od altra.

Titolo di possesso dei terreni – Sono assimilati alla *proprietà*: l'usufrutto, l'enfiteusi, l'assegnazione dei terreni da parte di enti di sviluppo, consorzi e simili, il beneficio parrocchiale, la colonia perpetua. Sono assimilati all'*affitto*: l'affitto misto e l'uso gratuito.

Trasformazione di uva e olive (impianti per la) – Impianti utilizzati per la trasformazione dell'uva o delle olive azionati a motore e situati, in genere, in appositi locali destinati ed attrezzati a tale scopo. Sono escluse le pigiatrici, le diraspatrici ed i torchi azionati a mano.

Trattamento e la trasformazione del latte (impianti per il) – Impianti propri dell'azienda utilizzati esclusivamente o prevalentemente per il trattamento e la trasformazione del latte aziendale.

Trattrici – Trattrici con almeno due assi, utilizzate per l'esecuzione dei lavori agricoli. Sono compresi i veicoli a motore trasformati (derivate) ed i veicoli a motore specializzati (Jeep, Unimag, ecc.) che vengono utilizzati come trattrici agricole propriamente dette.

Tunnel e campane

- *Tunnel*: coperture installate allo scopo di proteggere file di piante;
- *Campane*: coperture installate allo scopo di proteggere singole piante.

Tra i tunnel e le campane sono compresi i cassoni fissi e mobili.

Uso civico – E' il diritto che gruppi di persone (collettività di abitanti di un Comune o di una sua frazione) o, anche, di una sola parte di essi o di una collettività di altro tipo (associazione agraria, università, comunanza, partecipazione, dominio collettivo, vicinia, regola, ecc.), esercitano su terreni appartenenti a privati, oppure, ad enti territoriali od associativi di vario genere (Legge 16 giugno 1927, n. 1766, G.U. 3 ottobre 1927, n. 228 e regolamento di applicazione 26 febbraio 1926, n. 332, G.U. 8 marzo 1928, n. 57 e leggi delle Regioni di Statuto ordinario ed a Statuto speciale che regolano la materia).

Uva per la produzione di vini a denominazione di origine controllata (vini DOC) e controllata e garantita (vini DOCG) – Uva prodotta da viti appartenenti a vitigni di uva da vino le cui superfici sono iscritte all'*Albo dei vigneti* istituito presso le Camere di Commercio, Industria, Artigianato e Agricoltura, per la produzione di vini a denominazione di origine controllata (vini DOC) e controllata e garantita (vini DOCG). Tale uva può essere destinata in tutto o in parte alla produzione di altri vini o al consumo diretto.

Uva per la produzione di altri vini (compresi i vini da tavola con indicazione geografica) – Uva prodotta da viti appartenenti a vitigni di uva da vino le cui superfici non sono iscritte all'*Albo dei vigneti*. Tale uva può anche essere destinata in tutto o in parte al consumo diretto.

Uva da tavola – Uva prodotta da viti appartenenti a vitigni di uva da tavola, anche se essa viene destinata del tutto o in parte alla vinificazione.

Uva per la produzione di vini da tavola con indicazione geografica – Uva per la produzione di altri vini le cui superfici sono destinate dall'azienda alla produzione di vini da tavola con indicazione geografica e dichiarate come tali alla competente Camera di Commercio, Industria, Artigianato e Agricoltura. Per indicazione geografica si intende la specificazione della zona di produzione in cui ricadono le superfici a vite. Tale zona può essere costituita da una o più unità amministrative (Comune, Provincia, Regione) oppure da una parte del loro territorio o da località delimitate da apposito decreto del Ministero dell'agricoltura e delle foreste.

Viti madri di portinnesto – Piante di vite appartenenti a varietà coltivate per la produzione di materiale per la moltiplicazione della vite (tralci). Trattasi di particolari varietà di viti dalle quali vengono prelevate parti di tralci le quali, interrate, emettono radici dando origine ad una nuova piante di vite (barbatella).

Viti non innestate – Giovani piante di vite messe a dimora e non ancora innestate, ma destinate ad esserlo.

Vitigno – Varietà di una stessa specie di vite, compresi i loro incroci e reincroci, nonché gli incroci tra diverse specie di vite, coltivate per la produzione di uva da vino, uva da tavola o materiale per la moltiplicazione vegetativa della vite.

Vivai – Superfici investite a piantine legnose agrarie e forestali, destinate ad essere trapiantate. Sono esclusi i vivai forestali destinati al fabbisogno aziendale, la cui superficie è compresa tra le colture boschive.