

CARATTERISTICHE STRUTTURALI DELLE AZIENDE AGRICOLE

FASCICOLO PROVINCIALE
NUORO



SISTEMA STATISTICO NAZIONALE
ISTITUTO NAZIONALE DI STATISTICA

Caratteristiche strutturali delle aziende agricole

FASCICOLO PROVINCIALE NUORO

*5° Censimento generale dell'agricoltura
22 ottobre 2000*

Coordinatore scientifico: Bruno Massoli
Progetto informatico elaborazione dati: M. Carla Runci
Progetto informatico diffusione dati: Alberto Sorce
Coordinamento editoriale diffusione dati: Franco Lorenzini

Per chiarimenti sul contenuto
della pubblicazione rivolgersi a:
ISTAT, Servizio CUE, Via Adolfo Ravà 150 - Roma

Tel: 06.59584535 - 06.59524573
Fax: 06.5940121

**CARATTERISTICHE
STRUTTURALI
DELLE AZIENDE
AGRICOLE**

**FASCICOLO PROVINCIALE
NUORO**

Istituto Nazionale di Statistica
Via Cesare Balbo, 16 - Roma

Coordinamento tecnico editoriale:
Andrea Braghin - Piero Crivelli
Servizio Produzione Editoriale
Via Tuscolana, 1782 - Roma

Stampa Digitale:
Industrie Abbate S.p.a. - aprile 2003

Tiratura:
200 copie

Si autorizza la riproduzione a fini
non commerciali e con la citazione della fonte

Il volume e le tavole in esso contenute sono disponibili in formato
elettronico al sito Internet dell'Istat: www.istat.it

Indice

Presentazione	13
----------------------------	-----------

Introduzione

1. Cenni storici	15
2. Le basi giuridiche	16
3. La struttura organizzativa	16
4. Le attività di formazione ed istruzione della rete di rilevazione	20
5. Il campo di osservazione e l'unità di rilevazione	20
6. I criteri per l'individuazione delle aziende agricole	21
7. Il questionario di rilevazione	22
8. Epoca di riferimento dei dati	23
9. L'aggiornamento degli elenchi comunali delle aziende agricole	23
10. Le indagini pilota pre-censuarie	25
11. Le operazioni preliminari della rete di rilevazione	26
12. Le attività di raccolta dei dati	27
13. La registrazione controllata	28
14. Il trattamento informatico dei dati	29
15. Il piano di diffusione dei risultati	30
16. Le indagini di qualità e copertura	32

Avvertenze alle tavole	35
-------------------------------------	-----------

Tavole statistiche

Capitolo 1 – Confronti temporali (Universo Italia)

Tavola 1.1	– Aziende e relativa superficie totale per forma di conduzione e titolo di possesso dei terreni	43
Tavola 1.2	– Aziende e relativa superficie agricola utilizzata (SAU) per forma di conduzione e titolo di possesso dei terreni	43
Tavola 1.3	– Aziende e relativa superficie totale per classe di superficie totale e classe di superficie agricola utilizzata (SAU)	44
Tavola 1.4	– Aziende e relativa superficie investita per le principali coltivazioni praticate	44
Tavola 1.5	– Aziende con irrigazione secondo il tipo di approvvigionamento dell'acqua irrigua ed il sistema di irrigazione	45
Tavola 1.6	– Aziende con irrigazione secondo le principali coltivazioni irrigate	45
Tavola 1.7	– Aziende con allevamenti secondo le principali specie di bestiame	46
Tavola 1.8	– Aziende e relativo numero di giornate di lavoro per categoria di manodopera aziendale e classe di giornate di lavoro aziendale	46
Tavola 1.9	– Aziende con abitazioni	47

Tavola 1.10	– Aziende che utilizzano mezzi meccanici nel complesso e numero di mezzi di proprietà dell'azienda	47
-------------	--	----

Capitolo 2 – Dati provinciali (Universo Italia)

Notizie generali sull'azienda

Tavola 2.1	– Aziende, relativa superficie totale e numero di giornate di lavoro effettuate nell'azienda per classe di superficie totale e forma giuridica	51
Tavola 2.2	– Aziende, relativa superficie totale e numero di giornate di lavoro effettuate nell'azienda per classe di superficie totale e forma di conduzione	53
Tavola 2.3	– Aziende, relativa superficie agricola utilizzata (SAU) e numero di giornate di lavoro effettuate nell'azienda per classe di superficie agricola utilizzata e forma giuridica	54
Tavola 2.4	– Aziende, relativa superficie agricola utilizzata (SAU) e numero di giornate di lavoro effettuate nell'azienda per classe di superficie agricola utilizzata e forma di conduzione	56
Tavola 2.5	– Aziende e relativa superficie totale per classe di superficie totale, forma di conduzione, titolo di possesso dei terreni e zona altimetrica	57
Tavola 2.6	– Aziende e relativa superficie agricola utilizzata (SAU) per classe di superficie agricola utilizzata, forma di conduzione, titolo di possesso dei terreni e zona altimetrica	63
Tavola 2.7	– Aziende per numero dei corpi di terreno, classe di superficie totale e classe di superficie agricola utilizzata (SAU)	69
Tavola 2.8	– Superficie totale per numero dei corpi di terreno, classe di superficie totale e classe di superficie agricola utilizzata (SAU)	70
Tavola 2.9	– Superficie agricola utilizzata (SAU) per numero dei corpi di terreno, classe di superficie totale e classe di superficie agricola utilizzata	71

Utilizzazione dei terreni

Tavola 2.10	– Aziende e relativa superficie per forma di utilizzazione dei terreni, classe di superficie totale e classe di superficie agricola utilizzata (SAU)	72
Tavola 2.11	– Aziende con seminativi e relativa superficie investita per classe di superficie agricola utilizzata (SAU) e principali coltivazioni praticate	73
Tavola 2.12	– Aziende con coltivazioni legnose agrarie e relativa superficie investita per le principali coltivazioni praticate e per classe di superficie agricola utilizzata (SAU).....	79
Tavola 2.13	– Aziende con vite e relativa superficie investita per natura della produzione, classe di superficie agricola utilizzata (SAU), forma di conduzione e zona altimetrica	80
Tavola 2.14	– Aziende con vite e relativa superficie investita per natura della produzione e classe di superficie investita a vite	83
Tavola 2.15	– Aziende con vite e relativa superficie investita per classe di superficie investita a vite, classe di superficie agricola utilizzata (SAU) e forma di conduzione	84
Tavola 2.16	– Aziende con vite e relativa superficie investita per natura della produzione, età delle viti e tipo di vitigno	85
Tavola 2.17	– Aziende con arboricoltura da legno e/o boschi e relativa superficie per classe di superficie totale e zona altimetrica	93
Tavola 2.18	– Aziende che attuano la gestione dei boschi per tipo di intervento e forma giuridica	96

Tavola 2.19	– Aziende che attuano la gestione dei boschi per tipo di intervento, classe di superficie totale, forma di conduzione e zona altimetrica	97
Tavola 2.20	– Aziende con superficie irrigabile per classe di superficie irrigabile, classe di superficie totale, classe di superficie agricola utilizzata (SAU) e zona altimetrica	98
Tavola 2.21	– Aziende che praticano l'irrigazione e relativa superficie irrigata per classe di superficie irrigata, classe di superficie totale, classe di superficie agricola utilizzata (SAU) e zona altimetrica	99
Tavola 2.22	– Aziende per principali coltivazioni irrigate e relativa superficie irrigata per classe di superficie agricola utilizzata (SAU), classe di superficie irrigata e zona altimetrica	100
Tavola 2.23	– Aziende che praticano l'irrigazione per tipo di approvvigionamento dell'acqua irrigua, classe di superficie totale e classe di superficie agricola utilizzata (SAU)	101
Tavola 2.24	– Aziende che praticano l'irrigazione per tipo di approvvigionamento dell'acqua irrigua, forma di conduzione e zona altimetrica	102
Tavola 2.25	– Aziende per sistema di irrigazione e relativa superficie irrigata per classe di superficie agricola utilizzata (SAU), classe di superficie irrigata e zona altimetrica	103
Tavola 2.26	– Aziende con impianti per la lavorazione e trasformazione dei prodotti delle coltivazioni per classe di superficie totale e classe di superficie agricola utilizzata (SAU)	104
Allevamenti		
Tavola 2.27	– Aziende con allevamenti e relativo numero di capi per specie di bestiame, classe di superficie totale e classe di superficie agricola utilizzata (SAU)	105
Tavola 2.28	– Aziende con allevamenti e relativo numero di capi per specie di bestiame, forma di conduzione e zona altimetrica	106
Tavola 2.29	– Aziende con bovini e/o bufalini e relativo numero di capi per classe di superficie totale e categoria	107
Tavola 2.30	– Aziende con suini e relativo numero di capi per classe di superficie totale e categoria	108
Tavola 2.31	– Aziende con ovini, caprini, equini, allevamenti avicoli, conigli, struzzi e/o altri allevamenti e relativo numero di capi per classe di superficie totale, specie e categoria	109
Tavola 2.32	– Aziende con bovini e relativo numero di capi per classe di capi, classe di superficie totale e classe di superficie agricola utilizzata (SAU)	110
Tavola 2.33	– Aziende con bovini e relativo numero di capi per classe di capi, forma di conduzione e zona altimetrica	111
Tavola 2.34	– Aziende con vacche da latte e relativo numero di capi per classe di capi, classe di superficie totale e classe di superficie agricola utilizzata (SAU)	112
Tavola 2.35	– Aziende con vacche da latte e relativo numero di capi per classe di capi, forma di conduzione e zona altimetrica	113
Tavola 2.36	– Aziende con suini e relativo numero di capi per classe di capi, classe di superficie totale e classe di superficie agricola utilizzata (SAU)	114
Tavola 2.37	– Aziende con suini e relativo numero di capi per classe di capi, forma di conduzione e zona altimetrica	115
Tavola 2.38	– Aziende con ovini e relativo numero di capi per classe di capi, classe di superficie totale e classe di superficie agricola utilizzata (SAU)	116
Tavola 2.39	– Aziende con ovini e relativo numero di capi per classe di capi, forma di conduzione e zona altimetrica	117

Tavola 2.40	– Aziende con polli da carne e relativo numero di capi per classe di capi, classe di superficie totale e classe di superficie agricola utilizzata (SAU)	118
Tavola 2.41	– Aziende con polli da carne e relativo numero di capi per classe di capi, forma di conduzione e zona altimetrica	119
Tavola 2.42	– Aziende con galline da uova e relativo numero di capi per classe di capi, classe di superficie totale e classe di superficie agricola utilizzata (SAU)	120
Tavola 2.43	– Aziende con galline da uova e relativo numero di capi per classe di capi, forma di conduzione e zona altimetrica	121
Tavola 2.44	– Aziende che dispongono di ricoveri per animali e relativo numero di ricoveri per specie di ricovero, classe di superficie totale, classe di capienza di capi adulti ricoverabili e zona altimetrica	122
Tavola 2.45	– Aziende che dispongono di ricoveri per animali per numero di capi adulti ricoverabili, tipo di ricovero e tipo di impianto	123

Mezzi meccanici

Tavola 2.46	– Aziende che utilizzano mezzi meccanici aziendali ed extraziendali per titolo di possesso dei mezzi meccanici, tipo di mezzo utilizzato e zona altimetrica.....	124
Tavola 2.47	– Aziende che utilizzano mezzi meccanici aziendali ed extraziendali per tipo di possesso, tipo di mezzo utilizzato e zona altimetrica	125
Tavola 2.48	– Aziende che utilizzano mezzi meccanici di proprietà dell'azienda e relativo numero di mezzi per classe di superficie agricola utilizzata (SAU) e tipo di mezzo utilizzato	126
Tavola 2.49	– Aziende che utilizzano i principali mezzi meccanici di proprietà dell'azienda per numero di mezzi e tipo di mezzo utilizzato	127

Lavoro

Tavola 2.50	– Aziende e relativo numero di giornate di lavoro aziendale per classe di giornate di lavoro, classe di superficie totale e classe di superficie agricola utilizzata (SAU)	128
Tavola 2.51	– Aziende e relativo numero di giornate di lavoro aziendale per classe di giornate di lavoro, forma di conduzione e zona altimetrica	129
Tavola 2.52	– Aziende per categoria di manodopera familiare, classe di superficie totale, classe di superficie agricola utilizzata (SAU) e sesso	130
Tavola 2.53	– Aziende per categoria di altra manodopera aziendale, classe di superficie totale, classe di superficie agricola utilizzata (SAU) e sesso	132
Tavola 2.54	– Giornate di lavoro aziendale per categoria di manodopera familiare, classe di superficie totale, classe di superficie agricola utilizzata (SAU) e sesso	134
Tavola 2.55	– Giornate di lavoro aziendale per categoria di altra manodopera aziendale, classe di superficie totale, classe di superficie agricola utilizzata (SAU) e sesso	136
Tavola 2.56	– Aziende per categoria di manodopera familiare, forma di conduzione, zona altimetrica e sesso	138
Tavola 2.57	– Aziende per categoria di altra manodopera aziendale, forma di conduzione, zona altimetrica e sesso	139
Tavola 2.58	– Giornate di lavoro aziendale per categoria di manodopera familiare, forma di conduzione, zona altimetrica e sesso	140
Tavola 2.59	– Giornate di lavoro aziendale per categoria di altra manodopera aziendale, forma di conduzione, zona altimetrica e sesso	141
Tavola 2.60	– Componenti della manodopera familiare per categoria, classe di superficie totale, classe di superficie agricola utilizzata (SAU) e sesso	142

Tavola 2.61	– Persone per categoria di altra manodopera aziendale, classe di superficie totale, classe di superficie agricola utilizzata (SAU) e sesso	144
Tavola 2.62	– Persone per categoria di manodopera familiare, forma di conduzione, zona altimetrica e sesso	146
Tavola 2.63	Persone per categoria di altra manodopera aziendale, forma di conduzione, zona altimetrica e sesso	147
Tavola 2.64	– Componenti la famiglia del conduttore per numero di componenti, classe di superficie agricola utilizzata (SAU), classe di giornate di lavoro aziendale e sesso	148
Tavola 2.65	– Componenti la famiglia del conduttore per numero di componenti, forma di conduzione, zona altimetrica e sesso	150
Tavola 2.66	– Componenti la famiglia e parenti del conduttore con attività lavorativa esercitata esclusivamente o prevalentemente presso l'azienda o fuori l'azienda per settore di attività economica, classe di superficie agricola utilizzata (SAU) e forma di conduzione	151
Tavola 2.67	– Capi azienda per classe di superficie totale, titolo di studio e sesso	155
Tavola 2.68	– Giornate di lavoro dei capi azienda per classe di superficie totale, titolo di studio e sesso	157
Tavola 2.69	– Capi azienda per classe di età (in anni compiuti), classe di giornate di lavoro e sesso	159
Tavola 2.70	– Giornate di lavoro dei capi azienda per classe di età (in anni compiuti), classe di giornate di lavoro e sesso	161

Altre notizie

Tavola 2.71	– Aziende interessate al contoterzismo e relativo numero di giornate di lavoro secondo l'utilizzazione dei mezzi meccanici per classe di superficie totale e classe di superficie agricola utilizzata (SAU)	163
Tavola 2.72	– Aziende interessate al contoterzismo e relativo numero di giornate di lavoro secondo l'utilizzazione dei mezzi meccanici per forma di conduzione e zona altimetrica	164
Tavola 2.73	– Aziende che utilizzano mezzi meccanici in altre aziende agricole e relative giornate di lavoro per classe di giornate di lavoro effettuate in altre aziende, classe di superficie agricola utilizzata (SAU) e classe di giornate di lavoro aziendale	165
Tavola 2.74	– Aziende che utilizzano mezzi meccanici in altre aziende agricole e relative giornate di lavoro per classe di giornate di lavoro effettuate in altre aziende, forma di conduzione e zona altimetrica	166
Tavola 2.75	– Aziende che utilizzano mezzi meccanici extraziendali e relative giornate di lavoro extraziendale per classe di giornate di lavoro extraziendale, classe di superficie agricola utilizzata (SAU) e classe di giornate di lavoro aziendale	167
Tavola 2.76	– Aziende che utilizzano mezzi meccanici extraziendali e relative giornate di lavoro extraziendale per classe di giornate di lavoro extraziendale, forma di conduzione e zona altimetrica	168
Tavola 2.77	– Aziende che utilizzano mezzi meccanici extraziendali e superficie lavorata secondo le principali operazioni effettuate per classe di superficie agricola utilizzata (SAU), forma di conduzione e zona altimetrica	169
Tavola 2.78	– Aziende con attrezzature informatiche per classe di superficie agricola utilizzata (SAU) e forma di conduzione	170

Capitolo 3 – Dati provinciali (Universo CEE)

Tavola 3.1	– Aziende e relativa superficie totale per classe di superficie totale, forma di conduzione, titolo di possesso dei terreni e zona altimetrica	173
------------	--	-----

Tavola 3.2	– Aziende e relativa superficie agricola utilizzata (SAU) per classe di superficie agricola utilizzata, forma di conduzione, titolo di possesso dei terreni e zona altimetrica	179
Tavola 3.3	– Aziende e relativa superficie per forma di utilizzazione dei terreni, classe di superficie totale e classe di superficie agricola utilizzata (SAU)	185
Tavola 3.4	– Aziende con seminativi e relativa superficie investita per classe di superficie agricola utilizzata (SAU) e principali coltivazioni praticate	186
Tavola 3.5	– Aziende con coltivazioni legnose agrarie e relativa superficie investita per le principali coltivazioni praticate e per classe di superficie agricola utilizzata (SAU)	192
Tavola 3.6	– Aziende con superficie irrigabile per classe di superficie irrigabile, classe di superficie totale, classe di superficie agricola utilizzata (SAU) e zona altimetrica	193
Tavola 3.7	– Aziende con allevamenti e relativo numero di capi per specie di bestiame, classe di superficie totale e classe di superficie agricola utilizzata (SAU)	194
Tavola 3.8	– Aziende con bovini e relativo numero di capi per classe di capi, classe di superficie totale e classe di superficie agricola utilizzata (SAU)	195
Tavola 3.9	– Aziende con vacche da latte e relativo numero di capi per classe di capi, classe di superficie totale e classe di superficie agricola utilizzata (SAU)	196
Tavola 3.10	– Aziende con suini e relativo numero di capi per classe di capi, classe di superficie totale e classe di superficie agricola utilizzata (SAU)	197
Tavola 3.11	– Aziende con ovini e relativo numero di capi per classe di capi, classe di superficie totale e classe di superficie agricola utilizzata (SAU)	198
Tavola 3.12	– Aziende con polli da carne e relativo numero di capi per classe di capi, classe di superficie totale e classe di superficie agricola utilizzata (SAU)	199
Tavola 3.13	– Aziende con galline da uova e relativo numero di capi per classe di capi, classe di superficie totale e classe di superficie agricola utilizzata (SAU)	200
Tavola 3.14	– Aziende che utilizzano mezzi meccanici aziendali ed extraaziendali per titolo di possesso dei mezzi meccanici, tipo di mezzo utilizzato e zona altimetrica	201
Tavola 3.15	– Aziende e relativo numero di giornate di lavoro aziendale per classe di giornate di lavoro, classe di superficie totale e classe di superficie agricola utilizzata (SAU)	202
Tavola 3.16	– Aziende per categoria di manodopera familiare, classe di superficie totale, classe di superficie agricola utilizzata (SAU) e sesso	203
Tavola 3.17	– Aziende per categoria di altra manodopera aziendale, classe di superficie totale, classe di superficie agricola utilizzata (SAU) e sesso	205
Tavola 3.18	– Aziende interessate al contoterzismo e relativo numero di giornate di lavoro secondo l'utilizzazione dei mezzi meccanici per classe di superficie totale e classe di superficie agricola utilizzata (SAU)	207

Capitolo 4 – Dati comunali

Tavola 4.1	– Aziende per forma di conduzione, comune e zona altimetrica	211
Tavola 4.2	– Superficie totale per forma di conduzione delle aziende, comune e zona altimetrica	213
Tavola 4.3	– Superficie agricola utilizzata (SAU) per forma di conduzione delle aziende, comune e zona altimetrica	215
Tavola 4.4	– Aziende per titolo di possesso dei terreni, comune e zona altimetrica	217
Tavola 4.5	– Superficie totale per titolo di possesso dei terreni, comune e zona altimetrica..	219
Tavola 4.6	– Superficie agricola utilizzata (SAU) per titolo di possesso dei terreni, comune e zona altimetrica	221

Tavola 4.7	– Aziende per classe di superficie totale, comune e zona altimetrica	223
Tavola 4.8	– Superficie totale per classe di superficie, comune e zona altimetrica	225
Tavola 4.9	– Aziende per classe di superficie agricola utilizzata (SAU), comune e zona altimetrica	227
Tavola 4.10	– Superficie agricola utilizzata (SAU) per classe di SAU, comune e zona altimetrica	229
Tavola 4.11	– Superficie aziendale secondo l'utilizzazione dei terreni per comune e zona altimetrica	231
Tavola 4.12	– Aziende con seminativi e relativa superficie per le principali coltivazioni praticate, comune e zona altimetrica	233
Tavola 4.13	– Aziende con coltivazioni legnose agrarie e relativa superficie per le principali coltivazioni praticate, comune e zona altimetrica	235
Tavola 4.14	– Aziende con allevamenti e aziende con bovini, bufalini, suini e relativo numero di capi per comune e zona altimetrica	237
Tavola 4.15	– Aziende con ovini, caprini, equini, allevamenti avicoli e relativo numero di capi per comune e zona altimetrica	239
Tavola 4.16	– Persone per categoria di manodopera agricola, comune e zona altimetrica	241
Tavola 4.17	– Giornate di lavoro aziendale per categoria di manodopera agricola, comune e zona altimetrica	243
Tavola 4.18	– Aziende che utilizzano mezzi meccanici in complesso e relativo numero di mezzi di proprietà dell'azienda per comune e zona altimetrica	245
 Allegati		
Glossario		249
Questionario di azienda agricola		265

Presentazione

In questo fascicolo sono riportati i risultati definitivi del 5° Censimento generale dell'agricoltura. Le tavole formano un ampio quadro conoscitivo dell'agricoltura nello specifico territorio di riferimento e della sua evoluzione rispetto al 1990 e al 1982, anni di effettuazione dei due precedenti censimenti. In particolare, le tavole di questo fascicolo trattano delle caratteristiche strutturali delle aziende agricole, rinviando ad altri fascicoli di prossima uscita le informazioni relative alle caratteristiche tipologiche (dimensione economica e orientamento tecnico delle aziende agricole).

Il fascicolo è stato strutturato in modo da offrire all'utente non solo dati sulle dimensioni del settore agricolo nel territorio di riferimento, ma anche informazioni sui principali aspetti tecnici e metodologici che hanno caratterizzato l'esecuzione del Censimento.

Dopo brevi cenni storici sui censimenti dell'agricoltura effettuati in Italia, vengono fornite indicazioni sulle basi giuridiche del Censimento, sulle indagini pilota realizzate per verificare sul piano tecnico l'efficacia delle procedure previste e degli strumenti di rilevazione, sulle modalità dell'aggiornamento preliminare degli elenchi comunali delle aziende agricole, finalizzato ad ottenere la massima copertura dei risultati, sulla struttura organizzativa adottata per la rilevazione e sulle modalità di istruzione del personale addetto alle operazioni censuarie.

Vengono, inoltre, riportate le definizioni relative all'unità di rilevazione adottata per il Censimento, in continuità con le precedenti edizioni e in coerenza con le regole statistiche internazionali ed europee; si tratta in particolare delle definizioni di *azienda agricola*, *forestale* e *zootecnica*, di *centro aziendale* e di *conduttore dell'azienda*. Ulteriori informazioni sono offerte in merito ai criteri stabiliti per individuare le unità da censire sul territorio. Alla determinazione del campo di osservazione è dedicato un breve paragrafo nel quale viene specificata la differenza tra universo delle aziende a livello nazionale e a livello comunitario. Le innovazioni apportate al questionario di rilevazione rispetto alle precedenti edizioni del Censimento sono presentate in un apposito paragrafo, mentre il questionario stesso è riprodotto alla fine del fascicolo.

Lo svolgimento delle operazioni censuarie viene riassunto nei paragrafi successivi, mettendo in luce le operazioni preliminari eseguite dagli organi censuari e lo sviluppo delle attività di raccolta dei dati che sono stati monitorati in continuo attraverso un sistema di *reporting* condiviso dai principali organi censuari, aventi accesso ad un sito Internet predisposto allo scopo dall'Istat. Altre informazioni sulle attività censuarie sono riassunte in merito alla registrazione controllata e al trattamento informatico dei dati per la loro validazione e correzione.

Nell'ultimo paragrafo della "Introduzione" al fascicolo si dà conto delle modalità di diffusione dei risultati provvisori e definitivi e viene presentato il piano di pubblicazione del 5° Censimento generale dell'agricoltura, in modo da orientare il lettore circa la complessiva offerta informativa predisposta dall'Istat sia su supporto cartaceo che informatico, in questo caso attraverso la disponibilità di un *data warehouse* accessibile dal sito Internet dell'Istituto.

Per facilitare l'interpretazione dei dati riportati nelle tavole statistiche, sono state redatte apposite "Avvertenze", nelle quali viene chiarito il significato dei valori presenti in ciascuna di esse.

Le tavole statistiche di questo fascicolo sono 124 e sono state raggruppate in quattro capitoli.

Il Capitolo 1 – Confronti temporali (Universo Italia) – riporta in 10 tavole statistiche i dati del territorio di riferimento del fascicolo, relativi ai principali caratteri rilevati, messi a confronto con i dati risultati dai censimenti del 1990 e del 1982 in termini di valori assoluti. Vengono presentati anche confronti in termini di indicatori sintetici, quali la superficie media per azienda. Tutti i confronti sono

effettuati con riferimento all'universo Italia che comprende tutte le aziende agricole censite nel territorio di riferimento del fascicolo, quale che sia la loro ampiezza in termini di superficie e di dimensione economica.

Il Capitolo 2 – Dati provinciali (Universo Italia) – contiene le elaborazioni effettuate sui risultati aggregati a livello complessivo e per zone altimetriche. I dati considerati nelle 78 tavole statistiche si riferiscono alle informazioni registrate nel questionario di azienda, combinando i diversi caratteri strutturali in relazione all'argomento considerato.

Un primo gruppo di tavole prende in esame le informazioni generali sull'azienda, concernenti la forma giuridica e il sistema di conduzione, inteso sia come rapporto tra impresa e lavoro (forma di conduzione), sia come rapporto tra impresa e proprietà fondiaria (titolo di possesso dei terreni). Fanno parte di questo primo gruppo di tavole anche quelle dedicate alla frammentazione delle superfici aziendali in corpi di terreno.

Gli aspetti relativi all'utilizzazione dei terreni vengono trattati mettendo in luce la destinazione delle superfici alle principali classi di coltivazione dei terreni durante l'annata agraria 1999-2000. In questo ambito sono presentate anche alcune tavole statistiche che espongono i dati relativi alle sole aziende con terreni irrigui. Viene inoltre proposta una dettagliata analisi della viticoltura con riferimento agli impianti secondo la loro natura, la classe di età e il tipo di vitigno.

Le elaborazioni sulle aziende con allevamenti riguardano la consistenza delle specie di bestiame più rilevanti dal punto di vista economico, nonché i ricoveri per animali con riferimento alla loro capienza e alla dotazione di specifiche installazioni.

Alla meccanizzazione aziendale sono riferite numerose tavole che ne descrivono l'intensità e la diffusione distinguendo per tipo di mezzo meccanico e per titolo di utilizzazione (in proprietà, in comproprietà, in conto terzi). Particolare attenzione è dedicata al contoterzismo attivo e passivo che viene esaminato anche in relazione al numero di giornate di lavoro effettuate in azienda.

Le tavole sulla manodopera aziendale riportano i dati differenziati per singole categorie e per genere. L'analisi riguarda il volume di lavoro e il numero di persone che hanno lavorato in azienda durante l'annata agraria 1999-2000. Il tipo di attività lavorativa esercitata fuori dall'azienda agricola dal conduttore e dai suoi familiari è considerata in una specifica tavola. Ulteriori informazioni sono fornite in merito alle caratteristiche socio-demografiche dei conduttori e dei capi azienda, nonché alla composizione della famiglia del conduttore.

Il Capitolo 3 – Dati provinciali (Universo CEE) – comprende 18 tavole statistiche elaborate in base al particolare campo di osservazione comunitario, comparabile tra gli stati membri dell'Unione Europea. Esso differisce dall'Universo Italia per il fatto che non comprende le aziende agricole con superficie agricola utilizzata (SAU) inferiore ad un ettaro e con produzione agricola commercializzata inferiore a 4 milioni di Lire (pari a 2.065,83 Euro). Le elaborazioni relative alle aziende che superano almeno uno dei due limiti citati, offrono agli utenti la possibilità di confrontare alcune fondamentali caratteristiche strutturali del settore, anche per zone altimetriche, secondo i due campi di osservazione della rilevazione censuaria: quello nazionale e quello comunitario.

Il Capitolo 4 – Dati comunali – riporta per ciascun Comune la ripartizione delle aziende esistenti nei territori di rispettiva competenza, secondo i principali caratteri da esse possedute.

In allegato è riportato un glossario contenente, per ciascuna informazione rilevata con il questionario di azienda, la corrispondente definizione adottata. Per una più agevole consultazione, le singole voci sono riportate in ordine alfabetico.

Introduzione

1. Cenni storici

I censimenti economici hanno l'obiettivo principale di fornire un quadro esaustivo e territorialmente dettagliato delle dimensioni e delle caratteristiche del sistema economico nazionale. Inoltre, essi consentono la predisposizione di archivi delle unità produttive (aziende, imprese, istituzioni) da utilizzare nei periodi intercensuari come basi per l'esecuzione di indagini campionarie, per ricerche e per studi economici e sociali.

Il Censimento generale dell'agricoltura è stato effettuato con riferimento alla data del 22 ottobre 2000. Esso è il quinto svolto in Italia ed ha avuto luogo in una stagione di grande importanza per il settore agricolo, che ha vissuto un riposizionamento strategico di notevole portata. Infatti, la riforma della politica agricola comunitaria, unitamente al varo della cosiddetta "Agenda 2000" e al previsto allargamento dell'Unione Europea a numerosi altri paesi, ha avviato un ripensamento profondo delle strategie di sviluppo del settore, sempre più orientato a svolgere un ruolo multifunzionale, di carattere economico, ambientale e sociale.

Il Censimento del 2000, pur utilizzando una tecnica di rilevazione tradizionale basata sulla conduzione di interviste "faccia a faccia" e salvaguardando la continuità storica rispetto ai censimenti precedenti, ha presentato numerose ed importanti novità rispetto al passato, conseguendo un elevato standard qualitativo dei dati e una più rapida diffusione dei risultati, che costituiscono una base conoscitiva affidabile per la definizione di politiche nazionali e regionali.

Il piano di rilevazione del 5° Censimento generale dell'agricoltura è stato predisposto sulla base delle proposte formulate da un'apposita Commissione di studio istituita presso l'Istituto nazionale di statistica, della quale hanno fatto parte docenti universitari e rappresentanti di amministrazioni pubbliche e di organizzazioni di categoria.¹

Sul piano dell'organizzazione, il sistema degli organi censuari è stato improntato alla massima integrazione e valorizzazione delle specifiche competenze dei soggetti che svolgono attività statistica sul territorio nazionale, in particolare a livello regionale e comunale, in linea con le recenti riforme amministrative e costituzionali che hanno ridisegnato il ruolo ed i compiti delle autonomie locali nell'ordinamento italiano.

La diffusione dei dati è stata progettata in modo da rispettare la tutela della riservatezza e da utilizzare anche moderni strumenti informatici (*data warehouse on line*) allo scopo di facilitarne l'accesso da parte degli utenti. Infine, va sottolineato come i risultati del Censimento agricolo vengono rilasciati secondo un'articolazione territoriale coerente con quella che verrà adottata nei censimenti generali del 2001 (popolazione, abitazioni, industria e servizi), così da offrire all'utenza (in particolare quella costituita dagli enti locali) una base statistica pienamente integrata sui principali caratteri demografici, sociali ed economici.

¹ In tale Commissione erano rappresentate le seguenti Amministrazioni ed Enti: Ministero per le Politiche Agricole e Forestali; Ministero per le Attività Produttive; Ministero dell'Ambiente e della Tutela del Territorio; Ministero dell'Interno; Ministero dell'Economia e delle Finanze; Ministero della Salute; Istituto Nazionale di Economia Agraria; Assessorati all'Agricoltura ed alle Foreste delle Regioni Piemonte, Veneto, Emilia -Romagna, Marche e Sicilia; Unione Italiana delle Camere di Commercio, Industria, Artigianato e Agricoltura; Associazione nazionale comuni italiani; Unione Statistica dei Comuni Italiani; Confederazione generale dell'agricoltura italiana, Confederazione nazionale coltivatori diretti; Confederazione Italiana Agricoltori; Confederazione Produttori Agricoli; Agenzia Nazionale per la Protezione dell'Ambiente; Istituto di Servizi per il Mercato Agricolo

2. Le basi giuridiche

L'obbligo di esecuzione decennale di un censimento dell'agricoltura è previsto dall'art. 2 del regolamento CEE n. 571 del 28 febbraio 1988, modificato dal regolamento CE n. 2467 del 17 dicembre 1996. Queste norme disciplinano la produzione (con cadenza biennale) di informazioni statistiche di carattere strutturale sulle aziende agricole, sulle coltivazioni, sulla consistenza degli allevamenti, sui mezzi meccanici, sul lavoro, ecc., allo scopo di valutare la situazione di un settore fondamentale per l'economia dell'Unione Europea e di seguire l'evoluzione nel tempo della sua struttura produttiva.

Mentre la rilevazione periodica di tali caratteri (che in Italia ha cadenza annuale) è effettuata su base campionaria, il Censimento rileva informazioni strutturali su tutte le aziende agricole, perseguendo anche l'obiettivo di aggiornare lo schedario delle aziende stesse. Di conseguenza sono state rilevate, in ciascun Comune, la consistenza numerica delle aziende agricole, forestali e zootecniche, di qualsiasi ampiezza e da chiunque condotte, nonché le loro fondamentali caratteristiche strutturali. I dati di censimento, inoltre, servono a costruire l'Archivio statistico delle aziende e imprese agricole (ASAIA), in esecuzione del regolamento comunitario n. 2186 del 1993.

Altre disposizioni in materia di statistiche agricole sono contenute in vari regolamenti e direttive dell'Unione Europea e nelle raccomandazioni dell'Organizzazione delle Nazioni Unite per l'alimentazione e l'agricoltura (FAO), tutti atti volti ad ottenere informazioni statistiche omogenee e comparabili a livello europeo e mondiale.

A livello nazionale, le disposizioni di carattere generale in materia di censimenti sono contenute nell'art. 37 della legge 17 maggio 1999 n. 144 e nel relativo regolamento di esecuzione approvato con DPR n.197 del 6 giugno 2000. L'attuale disciplina dell'attività censuaria deriva dalla considerazione della stessa come funzione istituzionale dell'Istat, a differenza dal passato quando i censimenti erano disciplinati autonomamente da un'apposita legge di indizione e finanziamento e da uno specifico regolamento di esecuzione.

L'attività censuaria svolta dalle Regioni e dalla Province autonome di Trento e di Bolzano è oggetto di una separata disciplina stabilita nelle sue linee fondamentali dal Protocollo di intesa stipulato tra l'Istat e la Conferenza dei Presidenti delle Regioni e delle Province autonome il 5 agosto 1999 ed approvato dalla Conferenza Stato-Regioni.

L'attività censuaria si è svolta secondo quanto previsto dalla normativa che regola il trattamento dei dati personali dettata dagli articoli 17 e 18 del regolamento di esecuzione del Censimento e dalla legge n. 675 del 1996 e successive modifiche e integrazioni, in particolare del d.lgs. n. 281 del 1999.

La disciplina delle operazioni tecniche è stata dettata con il Piano di censimento generale, integrato dai piani regionali approvati secondo la procedura prevista dal citato Protocollo di intesa, nonché da specifiche circolari dell'Istat.

Il 5° Censimento generale dell'agricoltura è inserito tra le statistiche di interesse nazionale: esso è incluso nel Programma statistico nazionale, approvato con DPCM del 31 marzo 2000, e nell'elenco delle rilevazioni soggette all'obbligo di risposta previsto dal DPR del 5 luglio 1999, pubblicato nella G.U. n. 194 del 19 agosto 1999.

3. La struttura organizzativa

La rete di rilevazione del Censimento si è articolata su quattro livelli territoriali e ha coinvolto diversi organismi: il livello nazionale è stato costituito dall'Istat e dall'Unione nazionale delle Camere di Commercio; il livello regionale è stato costituito dagli Uffici regionali di censimento, dalle Commissioni tecniche regionali istituite presso le Regioni e le Province autonome e dagli Uffici regionali dell'Istat; il

Alimentare; Ente per le Nuove tecnologie, l'Energia e l'Ambiente; Azienda di Stato Interventi nel Mercato Agricolo; Unione Province Italiane; Istituto Nazionale di Sociologia Rurale; docenti universitari.

livello provinciale è stato costituito dagli Uffici provinciali di censimento istituiti presso le Camere di commercio e dai Gruppi tecnici provinciali; il livello comunale è stato costituito dagli Uffici comunali di censimento.

I Prefetti e i Sindaci, con riferimento al territorio di propria competenza, hanno provveduto ad assicurare il buon andamento ed il regolare svolgimento delle operazioni di censimento, secondo quanto disposto dalle vigenti disposizioni di legge e dal regolamento di esecuzione del Censimento stesso.

Struttura della rete di rilevazione

REGIONI	NUMERO COMUNI AL 22-10- 2000	ISPETTORATI PROVINCIALI ISTAT	UNITA' – ORGANI DI CENSIMENTO						
			REGIONI (UCR)		CAMERE DI COMMERCIO (UCP)	COMUNI (UCC)			RILEVATORI
			Responsabili dei coordinatori intercomunali (RPCIC)	Coordinatori intercomunali (CIC)	Responsabili dei coordinatori provinciali (RCP)	Totale	Responsabili (a)	Coordinatori	
Piemonte	1.206	8	29	130	8	1.206	1.206	148	1.619
Valle d'Aosta	74	1	1	8	1	74	74	2	88
Lombardia	1.546	11	36	108	11	1.546	1.546	285	1.811
Trentino-A.A.	339	2	2	32	2	339	339	19	614
Veneto	581	7	29	75	7	626	581	45	1.732
Friuli-V.G.	219	4	7	31	4	219	219	70	413
Liguria	235	4	11	37	4	257	235	22	511
Emilia-R.	341	9	23	59	9	341	341	14	1.066
Toscana	287	10	34	64	10	346	287	59	1.246
Umbria	92	2	12	20	2	114	92	22	499
Marche	246	4	4	52	4	246	246	21	2.939
Lazio	377	5	15	87	5	512	377	135	1.867
Abruzzo	305	4	11	40	4	315	305	10	770
Molise	136	2	6	16	2	136	136	38	340
Campania	551	5	12	105	5	555	551	4	2.230
Puglia	258	5	26	80	5	643	258	385	3.047
Basilicata	131	2	9	35	2	169	131	38	743
Calabria	409	5	5	78	5	511	409	102	1.745
Sicilia	390	9	24	150	9	622	390	232	2.830
Sardegna	377	4	19	100	4	377	377	65	1.016
ITALIA	8.100	103	315	1.307	103	9.154	8.100	1.716	27.126

(a) In 643 Comuni il responsabile di UCC ha anche svolto le funzioni ed i compiti di coordinatore.

Al livello nazionale hanno operato i seguenti organismi:

- Istituto nazionale di statistica*, con l'incarico di provvedere all'effettuazione del Censimento dell'agricoltura. L'Istat, quale titolare della rilevazione, ha esercitato un potere decisorio tecnico e metodologico in ordine all'organizzazione del Censimento e alle sue modalità di svolgimento. In particolare, l'Istat ha impartito agli organismi della rete censuaria le istruzioni necessarie per

l'esecuzione del Censimento e ha sovrinteso a tutte le relative operazioni, adottando i provvedimenti necessari per assicurare il loro regolare e tempestivo svolgimento. L'Istat ha esercitato tali funzioni anche attraverso le sue articolazioni territoriali costituite dagli uffici regionali. Inoltre, l'Istituto si è avvalso della collaborazione degli Uffici di statistica del Sistema statistico nazionale (Sistan) che, in base a quanto stabilito dal regolamento, hanno assunto la qualificazione giuridica di organi di censimento.

- b) L'*Ufficio di statistica di Unioncamere*, facente parte del Sistema statistico nazionale, ha avuto il compito di collaborare con l'Istat e con le Camere di commercio per assicurare il funzionamento degli organi censuari di livello provinciale.

Al *livello regionale* l'organizzazione si è basata su un modello "a geometria variabile" definito dal Protocollo d'intesa Istat-Regioni. In base ad esso il Piano generale di censimento è stato integrato dai singoli piani di censimento regionali approvati dalle Regioni e dalle Province autonome, anche sulla scorta delle valutazioni organizzative, tecniche e metodologiche effettuate dall'Istat.

Il nucleo dell'organizzazione a livello regionale è stato rappresentato dall'Ufficio di censimento regionale (UCR), mentre l'operatività sul territorio di competenza è stata assicurata dalla rete dei coordinatori intercomunali e dei rispettivi responsabili provinciali. L'UCR ha, inoltre, avuto il compito di fornire assistenza e sostegno tecnico alla Commissione tecnica regionale.

Nel dettaglio, il livello regionale è stato rappresentato dai seguenti organismi:

- a) *Ufficio regionale dell'Istat*, con il compito di sovrintendere a tutte le attività svolte dagli organi censuari a livello locale e di verificare l'attuazione dei piani di censimento regionali, con particolare riferimento alla designazione dei coordinatori intercomunali e dei loro responsabili provinciali, alle attività di formazione, istruzione e sensibilizzazione, allo svolgimento delle indagini pilota e di controllo. Gli uffici regionali hanno, inoltre, valutato i rapporti periodici sullo svolgimento delle operazioni censuarie nel territorio di competenza e svolto attività ispettiva.
- b) *Ufficio di censimento regionale (UCR)*, con il compito di curare, in generale, l'esecuzione del piano di censimento dell'Istat e di quello regionale.

Tra le funzioni svolte dagli UCR si segnalano in particolare le seguenti:

- la designazione dei coordinatori intercomunali e dei loro responsabili provinciali;
 - la sensibilizzazione delle istituzioni locali e delle aziende agricole;
 - lo svolgimento di attività di istruzione e di formazione;
 - il monitoraggio delle operazioni;
 - la rendicontazione dei contributi finanziari ricevuti.
- c) *Commissione tecnica regionale*, con il compito di assistere la Regione nella predisposizione del piano regionale di censimento e di sovrintendere al buon andamento delle operazioni censuarie, attraverso la valutazione del monitoraggio delle stesse.
- I compiti specifici assegnati alle Commissioni sono stati:
- la predisposizione del piano regionale e la sua eventuale revisione alla luce delle osservazioni dell'Istat;
 - la valutazione dello stato di attuazione del piano, anche nella fase precedente l'avvio delle operazioni di rilevazione censuaria;
 - la valutazione, sulla base degli aggiornamenti periodici trasmessi dall'UCR, dell'andamento delle attività censuarie;
 - l'individuazione degli interventi da adottare nelle situazioni di ritardo a livello comunale e provinciale.

Al *livello provinciale* hanno operato i seguenti organismi:

- a) *Ufficio di censimento provinciale (UCP)*, istituito presso la Camera di commercio, con il compito di sovrintendere al coordinamento delle operazioni censuarie a livello provinciale. Gli UCP hanno assolto a una funzione di stimolo, raccordo e controllo di tutte le operazioni censuarie svolte dagli Uffici comunali, svolgendo attività di natura organizzativa strumentali all'attività di rilevazione, nonché compiti di istruzione e formazione, di assistenza organizzativa e monitoraggio delle operazioni censuarie, attraverso un apposito collegamento informatico.

Tra i compiti specifici assegnati agli UCP vi sono stati:

- l'organizzazione di riunioni di istruzione sulle attività censuarie;
- la creazione del collegamento telematico con l'Istat per la trasmissione dei dati via Internet;
- il raccordo tecnico-organizzativo con il responsabile provinciale dei coordinatori intercomunali;
- la segnalazione di situazioni critiche all'UCR ed all'Ufficio regionale dell'Istat.

Nelle Province autonome di Trento e Bolzano le funzioni di UCP sono state svolte rispettivamente dal Servizio Statistica della Provincia autonoma di Trento e dall'Istituto provinciale di statistica della Provincia autonoma di Bolzano (ASTAT).

- b) *Gruppo tecnico provinciale*, con il compito di realizzare il collegamento funzionale tra i diversi livelli di responsabilità censuarie presenti a livello provinciale, ai fini della elaborazione del calendario di assistenza tecnica agli UCC, della programmazione di attività e di interventi di diversa natura, nonché di valutazione dell'andamento complessivo del Censimento. Esso è stato formato dal responsabile dell'UCP, da un funzionario dell'Ufficio regionale dell'Istat e dal responsabile provinciale dei coordinatori intercomunali.

Nell'ambito di ciascuna Provincia hanno operato i coordinatori intercomunali e il loro responsabile provinciale, i primi con il compito di provvedere al controllo delle attività di rilevazione effettuate presso le aziende agricole, il secondo con il compito di coordinare le attività di assistenza tecnica alla rilevazione.

Tra le funzioni specifiche dei coordinatori intercomunali era compresa:

- l'istruzione dei coordinatori e rilevatori comunali;
- l'assistenza tecnica nel corso delle attività di rilevazione;
- la redazione di rapporti settimanali.

Tra le funzioni specifiche dei responsabili provinciali figurava:

- l'assegnazione dei Comuni della Provincia di competenza ai singoli coordinatori intercomunali;
- la predisposizione dei programmi di attività dei coordinatori intercomunali;
- l'espletamento di attività di istruzione;
- l'organizzazione delle indagini post-censuarie.

Nella struttura organizzativa il *livello comunale* è stato rappresentato dall'*Ufficio di censimento comunale (UCC)*, con la funzione di rilevazione diretta sul territorio. I principali compiti assegnati all'UCC sono stati:

- la nomina di eventuali ulteriori coordinatori comunali;
- la selezione dei rilevatori;
- l'istruzione ai rilevatori e coordinatori comunali;
- la verifica, controllo e aggiornamento degli elenchi delle unità di rilevazione;
- la raccolta dei dati presso le aziende agricole e il controllo della corretta compilazione dei questionari;
- la comunicazione periodica di informazioni e dati sullo svolgimento delle operazioni censuarie;
- la revisione quantitativa del materiale raccolto e il suo confezionamento per la successiva spedizione ai centri di registrazione.

Alle dirette dipendenze del responsabile dell'UCC hanno operato i coordinatori comunali e i rilevatori. La nomina dei primi era obbligatoria nei Comuni con almeno 600 aziende da censire. I

secondi sono stati impegnati nella misura di uno ogni 150 aziende (o frazione di 150 comunque non inferiore a 100).

Ai coordinatori comunali è stato affidato l'incarico di pianificare, coordinare e controllare l'attività di rilevazione presso le aziende. I rilevatori comunali hanno effettuato la rilevazione presso le aziende agricole, raccogliendo i dati tramite intervista diretta ai conduttori.

4. Le attività di formazione ed istruzione della rete di rilevazione

A causa dell'articolazione territoriale e della complessità della rete di rilevazione, l'attività di formazione e istruzione dei soggetti coinvolti ha avuto un ruolo determinante per il buon esito delle operazioni censuarie.

Le attività formative hanno coperto l'intera rete di rilevazione con una serie di interventi "a cascata", ricorrendo a più strumenti. Infatti i corsi di istruzione e formazione si sono sviluppati secondo un percorso per fasi successive che ha coinvolto via via destinatari diversi: gli Uffici regionali dell'Istat, gli Uffici di censimento regionali (UCR), gli Uffici di censimento provinciali (UCP), i coordinatori intercomunali e i loro responsabili provinciali e gli Uffici di censimento comunali (UCC) con i loro coordinatori e rilevatori.

Dato l'elevato numero delle persone da formare e la loro distribuzione su tutto il territorio nazionale, nonché la diversità dei fabbisogni formativi, si sono attuati molteplici interventi. Accanto alla formazione in aula si è fatto ricorso anche allo strumento della formazione a distanza, tramite l'utilizzo di appositi strumenti (CD-Rom formativo, pagina dedicata nel sito Internet del Censimento).

Ulteriori interventi di carattere formativo, aggiuntivi rispetto a quelli dedicati alle istruzioni per la rilevazione, si sono svolti nei confronti dei coordinatori intercomunali e dei coordinatori comunali, a cura sia dell'Istat, sia degli Uffici regionali di censimento.

Interventi di verifica della formazione dei rilevatori e di *training on the job* sono stati svolti dai coordinatori intercomunali nel corso delle ispezioni volte a fornire assistenza tecnica agli UCC durante lo svolgimento della rilevazione.

Le istruzioni al personale degli UCR, ai responsabili degli UCP e ai responsabili provinciali dei coordinatori intercomunali sono state effettuate da personale selezionato dall'Istat e da funzionari dell'Istituto.

Le istruzioni ai coordinatori intercomunali sono state trasmesse da personale appartenente all'Istat e agli UCR, nonché dai responsabili dei coordinatori intercomunali. A loro volta, i coordinatori intercomunali, coadiuvati da personale dell'Istat, hanno effettuato gli interventi di istruzione ai coordinatori comunali e ai rilevatori.

5. Il campo di osservazione e l'unità di rilevazione

Il campo di osservazione del Censimento dell'agricoltura ha considerato tutte le aziende agricole, forestali e zootecniche, di qualsiasi ampiezza e da chiunque condotte. Sono rientrate nel suddetto campo di osservazione anche:

- le aziende agricole degli istituti di ricerca, degli ospedali, delle cliniche, delle comunità religiose, degli istituti penitenziari e delle imprese industriali;
- gli allevamenti di tori e verri da riproduzione, gli allevamenti di cavalli, i centri di incubazione;
- le aziende agricole costituite da prati permanenti e/o pascoli condotti dalle amministrazioni comunali (terreni messi a disposizione, generalmente dietro corresponsione di un canone, per il pascolo di animali appartenenti ad altre aziende).

I terreni destinati ad alcuni usi particolari, se non compresi nella superficie totale di un'azienda agricola attiva, sono stati esclusi dal campo di osservazione del Censimento. Questa esclusione riguarda in particolare:

- i suoli edificabili o comunque non destinati ad uso agricolo;
- i parchi e i giardini ornamentali;
- i terreni completamente abbandonati;
- i piccoli orti familiari, generalmente annessi alle abitazioni, la cui produzione era destinata normalmente all'autoconsumo (salvo il caso in cui la persona che ne disponeva fosse conduttore di azienda agricola; in tal caso l'orto doveva essere considerato parte integrante dell'azienda stessa);
- i piccoli allevamenti a conduzione familiare, costituiti da uno o due capi di bestiame suino, ovino, caprino o da pochi animali di bassa corte (polli, tacchini, oche, conigli ecc.) utilizzati normalmente per autoconsumo (salvo il caso in cui la persona che ne disponeva fosse anche conduttore di azienda agricola; in tal caso questi allevamenti dovevano essere considerati parte integrante dell'azienda stessa).

Sono state inoltre escluse dal campo di osservazione le scuderie, i terreni per l'esercizio dei cavalli da corsa, gli allevamenti di cani, i centri di commercio del bestiame ed i macelli che non praticavano l'allevamento del bestiame. Gli allevamenti ittici (impianti di acquacoltura) sono rientrati nel campo di osservazione del Censimento solo se praticati nell'ambito di un'azienda agricola.

L'unità di rilevazione del Censimento è stata l'*azienda agricola, forestale e zootecnica*, definita come *l'unità tecnico-economica costituita da terreni, anche in appezzamenti non contigui, ed eventualmente da impianti ed attrezzature varie in cui si attua la produzione agraria, forestale o zootecnica ad opera di un conduttore, e cioè persona fisica, società od ente, che ne sopporta il rischio sia da solo (conduttore coltivatore o conduttore con salariati), sia in forma associata.*

Caratteri distintivi fondamentali di un'azienda agricola sono stati pertanto:

- l'utilizzazione dei terreni per la produzione agricola e/o forestale e/o zootecnica: tali terreni potevano essere costituiti da una o più particelle (contigue o no), situate nello stesso Comune oppure in Comuni diversi, anche non confinanti o vicini tra loro;
- la presenza di un conduttore, cioè di una persona fisica, società od ente che sopportava il rischio imprenditoriale connesso con l'attività economica dell'azienda.

Tra le aziende agricole sono state comprese anche quelle prive di terreno agrario ed in particolare:

- le aziende zootecniche nelle quali si allevava bestiame senza utilizzazione di terreno agrario (allevamenti intensivi di bovini, di suini, avicunicoli, ecc.);
- le aziende zootecniche nelle quali il bestiame veniva allevato utilizzando terreni pascolativi appartenenti a Comuni, ad altri enti pubblici od a privati, senza che i terreni potessero configurarsi come elementi costitutivi di dette aziende.

6. I criteri per l'individuazione delle aziende agricole

Le aziende agricole sono state individuate nel Comune, ed in particolare nel foglio di mappa catastale, in cui ricadeva il centro aziendale o, in mancanza di esso, la maggior parte delle particelle catastali costituenti la superficie totale aziendale. Ne consegue che le aziende agricole, i cui terreni erano situati in due o più fogli di mappa catastali dello stesso Comune oppure in due o più Comuni, sono state rilevate dal Comune ove era situato il centro aziendale e, quindi, indicate nel relativo foglio di mappa catastale. Pertanto, il luogo dove era ubicata l'abitazione del conduttore, se non coincidente con il centro aziendale, non ha costituito elemento per l'individuazione di un'azienda agricola, né per l'attribuzione dell'azienda stessa ad un determinato foglio di mappa.

Per *centro aziendale* s'intende il complesso dei fabbricati situati nei terreni dell'azienda agricola e connessi alla sua attività produttiva. Il centro aziendale, in molti casi, comprende le abitazioni del

conduttore e dell'altra manodopera impiegata nei lavori agricoli aziendali, i ricoveri per animali, i locali per l'immagazzinamento dei prodotti (magazzini, sili da foraggio, fienili, ecc.) e quelli per il deposito di macchine ed attrezzi di uso agricolo.

Le aziende pastorali con greggi transumanti, nel caso in cui il conduttore disponeva anche di terreno agrario, sono state individuate nel Comune e foglio di mappa catastale nel quale ricadeva il centro aziendale o la maggior parte delle particelle costituenti la superficie totale aziendale. Se, invece, tali aziende erano prive di terreno agrario (esclusivamente zootecniche), sono state individuate nel Comune e foglio di mappa catastale nel quale erano situati i ricoveri di proprietà dell'azienda; oppure, se l'azienda non possedeva ricoveri propri, nel Comune dove il gregge era stato ricoverato per la maggior parte dell'anno; oppure, se quest'ultimo criterio fosse risultato di difficile adozione, nel Comune dove il gregge si trovava alla data di riferimento del Censimento.

Ai fini del censimento, per individuare le aziende agricole si è fatto riferimento ai conduttori e non ai proprietari o intestatari dei terreni, in quanto:

- il proprietario o intestatario dei terreni non è necessariamente conduttore di azienda agricola, termine con il quale si intende la persona fisica, società o ente, che, in quanto responsabile giuridico ed economico, sopporta il rischio della gestione aziendale, indipendentemente dal titolo di possesso dei terreni;
- i terreni di proprietà o intestati a soggetti diversi possono essere condotti da un'unica azienda agricola.

I censimenti generali del 2000-01 prevedono di incrementare in misura significativa il dettaglio territoriale disponibile nella georeferenziazione dei dati, con l'obiettivo di potenziare la capacità informativa dei dati raccolti. In particolare, Il 5° Censimento generale dell'agricoltura, che copre con il suo campo di osservazione il territorio extraurbano, ha adottato per la prima volta come livello minimo di aggregazione dei dati il foglio di mappa catastale, che ha il vantaggio di essere un riferimento facilmente individuabile sia per i rispondenti che per gli utenti finali e corrisponde ad un livello di dettaglio ottimale, ad esempio, per le esigenze di analisi della pianificazione territoriale. La disponibilità dei dati elementari aggregati per foglio di mappa consentirà di ottenere proiezioni cartografiche molto accurate dei risultati censuari: dalla semplice localizzazione delle aziende agricole e dei relativi terreni a mappe tematiche sull'utilizzazione del suolo e sulla distribuzione delle caratteristiche strutturali e tipologiche delle aziende.

7. Il questionario di rilevazione

Nella progettazione del questionario di azienda si è tenuto conto di esigenze diverse: la domanda di informazioni da parte dell'utenza; l'obbligo di rispondere alle esigenze internazionali (FAO e UE) secondo un prestabilito elenco di caratteristiche da rilevare; l'esigenza di mantenere la confrontabilità dei risultati con quelli delle precedenti rilevazioni censuarie; la necessità di indagare fenomeni attuali di interesse nazionale e locale; la limitazione degli oneri di risposta per i rilevatori, e, soprattutto, per le aziende stesse.

Il questionario di rilevazione adottato per il 5° Censimento generale dell'agricoltura ha rappresentato una soluzione di equilibrio tra queste esigenze. Una volta assicurata la sua corrispondenza al quadro informativo richiesto dai regolamenti europei, esso è stato redatto apportando integrazioni finalizzate a rispondere alle molteplici esigenze informative nazionali e locali.

Il compito di definire i contenuti rispondenti a tali esigenze è stato affidato ad una apposita sottocommissione nell'ambito della Commissione di studio avente l'incarico di formulare proposte in merito agli aspetti organizzativi, metodologici e tecnici per il 5° Censimento generale dell'agricoltura. Le attività svolte al riguardo nel corso di circa un anno hanno consentito l'approntamento di un questionario di azienda, che, oltre a consentire una soddisfacente comparabilità dei risultati nel tempo,

ha esteso le informazioni su fenomeni maggiormente esplicativi della nuova realtà agricola. In esso sono stati mantenuti molti dei quesiti già rilevati nel 1990, compresi quelli relativi alla viticoltura, ed inserite alcune interessanti novità.

In particolare, i nuovi quesiti hanno riguardato:

- la ulteriore suddivisione della superficie aziendale secondo il titolo di possesso dei terreni: proprietà, affitto (Legge 203/82) e uso gratuito;
- una maggiore articolazione della forma giuridica delle aziende (persona fisica, società, cooperativa, associazione di produttori, Ente pubblico);
- più specifiche informazioni sulla tenuta della contabilità aziendale;
- la rilevazione della superficie utilizzata per attività extragricole (turismo, sport, ecc.);
- la capacità lavorativa oraria degli impianti per la lavorazione e/o trasformazione in azienda dei prodotti delle coltivazioni;
- la consistenza degli "altri" allevamenti, la produzione del latte distinta per specie, l'impiego del latte munto e i prodotti ottenuti dalla lavorazione del latte in azienda;
- riguardo al lavoro aziendale, la posizione nella professione dei componenti la famiglia del conduttore e la distinzione della "altra manodopera aziendale" tra operai e dirigenti e impiegati, nonché la loro distinzione per genere;
- alcune informazioni sulle pratiche colturali e sui sistemi utilizzati per la fertilizzazione dei terreni;
- le produzioni di qualità, sia vegetali che zootecniche.

8. Epoca di riferimento dei dati

Fanno riferimento all'annata agraria 1° novembre 1999 – 31 ottobre 2000 i dati relativi a: vendita dei prodotti dell'azienda; contabilità; utilizzazione dei terreni; lavoro; mezzi meccanici; contoterzismo; attrezzature informatiche; rapporti con l'esterno.

Fanno riferimento alla data del 22 ottobre 2000 i dati relativi a: forma di conduzione; forma giuridica; credito agrario; adesione ad organismi associativi economici; parchi ed aree protette; ricoveri; superficie totale; superficie agricola utilizzata; consistenza degli allevamenti; fabbricati ed abitazioni.

La condizione professionale del conduttore, dei familiari, dei parenti e del capo azienda si riferisce a quella posseduta nella settimana precedente il 22 ottobre 2000. Fanno riferimento all'anno solare 2000 i dati relativi alla produzione del latte.

9. L'aggiornamento degli elenchi comunali delle aziende agricole

Sul piano tecnico-metodologico, il problema di maggior rilevanza nell'esecuzione di un censimento generale dell'agricoltura è connesso con l'identificazione delle aziende e con l'obiettivo di massimizzare il grado di copertura della rilevazione, dato il notevole riflesso che tale operazione riveste nel dimensionamento numerico del collettivo di osservazione.

Le operazioni di aggiornamento si sono articolate nelle seguenti fasi:

- produzione dell'elenco delle aziende agricole, forestali e zootecniche, risultanti nello schedario Istat e dell'elenco dei soggetti risultanti in archivi e/o registri di fonte amministrativa e non individuati tra i conduttori delle aziende agricole, forestali e zootecniche dello schedario Istat
- individuazione delle aziende agricole, forestali e zootecniche "ancora esistenti", "non più esistenti" e "di nuova costituzione" (rispetto all'elenco, basato sul Censimento del 1990);
- per ciascuna azienda agricola risultante negli elenchi come "ancora esistente" o "di nuova costituzione", indicazione dell'ubicazione del centro aziendale o, in assenza di esso, della località dove ricadeva il maggior numero di particelle dei terreni costituenti l'azienda agricola. Tale località

poteva essere distinta dal domicilio del conduttore, ove quest'ultimo non coincidesse con l'ubicazione del centro aziendale. Per le aziende "ancora esistenti" dovevano essere verificati, modificati ed eventualmente integrati i dati personalizzati a cura dell'Istat;

- per ciascuna azienda agricola "ancora esistente" o "di nuova costituzione", indicazione delle superfici ricadenti nel Comune, distintamente per i terreni situati nello stesso foglio di mappa catastale del centro aziendale e per quelli ricadenti in altri fogli di mappa dello stesso Comune o di altri Comuni, con la specificazione, per ciascuna azienda, del numero complessivo delle particelle catastali che ne costituivano la superficie. Per le aziende prive di terreno agrario (esclusivamente zootecniche) si doveva indicare il Comune e il foglio di mappa catastale ove erano situati i ricoveri di proprietà dell'azienda; oppure, se l'azienda non possedeva ricoveri propri, il Comune dove erano ricoverati i capi di bestiame per la maggior parte dell'anno; oppure, se quest'ultimo criterio risultava di difficile adozione, il Comune dove gli allevamenti si trovavano al momento della verifica effettuata per l'aggiornamento;
- scambi di informazioni tra Comuni sulle superfici di aziende con parte dei terreni localizzati in Comuni diversi;
- compilazione dei riepiloghi delle superfici di foglio di mappa catastale e comunali e verifica del grado di copertura raggiunto.

Per agevolare i compiti degli Uffici comunali, l'Istat ha fornito a ciascuno di essi un apposito Manuale contenente il piano completo dell'aggiornamento con le istruzioni da seguire per le diverse operazioni da effettuare. Inoltre l'Istat ha inviato a ciascun Comune un CD multimediale con finalità di comunicazione generale sui censimenti 2000 – 2001, unitamente ad un apposito *software*, le cui procedure hanno consentito la compilazione automatica di alcuni modelli man mano che il Comune procedeva alle previste operazioni di aggiornamento degli elenchi.

Alle operazioni di aggiornamento hanno contribuito l'Istat, i Comuni e le Camere di Commercio, ciascuno con ruoli e compiti ben definiti.

Prima di avviare le operazioni di aggiornamento l'Istat ha effettuato un preliminare processo di integrazione e/o sovrapposizione dei dati anagrafici e strutturali contenuti nei principali archivi amministrativi di interesse agricolo, ha predisposto la metodologia, sviluppato le procedure informatiche di acquisizione e trattamento delle informazioni aggiornate, prodotto il materiale per l'aggiornamento stesso su supporto cartaceo ed informatico, nonché sottoposto a verifica di fattibilità tutte le modalità tecniche ed organizzative dell'operazione.

In particolare l'aggiornamento delle liste si è basato su una verifica preliminare dell'archivio censuario riferito al 1990, svolta mediante l'uso di archivi anagrafici delle aziende aggiornati al 1997 e al 1998 e provenienti dal Sistema informativo agricolo nazionale (SIAN), dall'anagrafe tributaria del Ministero delle Finanze, dal registro delle imprese agricole tenuto presso le Camere di Commercio e dall'archivio residente presso l'AIMA (attualmente AGEA). Tale operazione di aggiornamento e di "incrocio" tra archivi (analoga a quella posta alla base dell'Archivio statistico delle imprese attive, ASIA) è stata estremamente complessa, in quanto il Censimento del 1990 non aveva rilevato il codice fiscale delle aziende agricole (o dei relativi conduttori). Di conseguenza, per effettuare le verifiche sono state utilizzate altre "chiavi", quali la localizzazione e la denominazione dell'azienda, tutti elementi certamente meno sicuri del codice identificativo.²

L'analisi integrata degli archivi sopra menzionati³ ha consentito di "rintracciare" circa 1.400.000 aziende censite nel 1990, informazione questa che è stata fornita ai Comuni per rendere più agevole il loro lavoro di aggiornamento degli elenchi. D'altra parte, i Comuni hanno ricevuto anche un elenco di

² Per essere trattato in modo efficace, l'archivio del 1990 e gli archivi integrativi sono stati preliminarmente sottoposti ad una "normalizzazione", cioè ad un trattamento statistico finalizzato ad assicurare che i caratteri in essi contenuti fossero resi omogenei e confrontabili tra loro.

³ L'operazione di *linkage* tra i diversi archivi, su cui si baserà anche in futuro la costruzione e l'aggiornamento annuale dell'Archivio statistico delle aziende e delle imprese agricole (ASAI/A) ha costituito, naturalmente, solo il primo passo del lavoro, cui sono seguite approfondite analisi di carattere statistico volte all'individuazione dei soggetti effettivamente titolari di un'attività agricola rientrante nel campo di osservazione del censimento.

circa 1.800.000 altri soggetti presenti negli archivi amministrativi, per i quali è stato impossibile procedere all'abbinamento automatico e preventivo con le unità contenute nell'archivio censuario del 1990. In alcuni casi si è trattato effettivamente di nuove aziende, ma in molti altri il mancato abbinamento è dipeso unicamente dalla assenza del codice identificativo nell'archivio del 1990.

L'operazione di aggiornamento è poi proseguita sul territorio a cura dei Comuni. Anche le Camere di Commercio, attraverso i propri Uffici di statistica, hanno partecipato all'operazione, svolgendo attività di coordinamento e monitoraggio in collegamento telematico con l'Istat.

Le modalità tecniche ed operative da seguire per l'aggiornamento sono state descritte in un apposito fascicolo contenente il Piano completo delle operazioni.

Con la circolare n.38 del 15 ottobre 1999 prot. 10465, sono stati disposti i criteri e le modalità per la costituzione degli Uffici di censimento comunali e provinciali, precisandone compiti e funzioni per l'aggiornamento.

Entro il mese di giugno 2000, tutti i Comuni, ad eccezione di pochi per i quali si è reso necessario prorogare la scadenza al mese di agosto, hanno trasmesso all'Istat tutto il materiale su supporto informatico e cartaceo. Il materiale pervenuto soltanto su supporto cartaceo, dopo i necessari controlli quantitativi e qualitativi presso l'Istat, è stato sottoposto a registrazione *in service*. Appena registrato, il materiale è stato elaborato al pari di quello pervenuto su supporto informatico, in modo da ottenere gli elenchi definitivi comunali, per foglio di mappa catastale. Questo ha costituito l'area di riferimento da assegnare successivamente a ciascun rilevatore per la raccolta dei dati mediante somministrazione del questionario aziendale.

I file contenenti i dati identificativi dei conduttori, integrati con quello di superficie totale dell'azienda, da inviare ai Comuni come elenchi definitivi, sono stati approntati dall'Istat nel periodo luglio - settembre 2000 e sono stati utilizzati anche per la personalizzazione dei questionari di rilevazione.

10. Le indagini pilota pre-censuarie

Al fine di risolvere le problematiche relative alla localizzazione delle aziende agricole e dei loro terreni, all'aggiornamento delle liste comunali di aziende, nonché alla messa a punto degli strumenti di rilevazione, sono state realizzate nel periodo pre-censuario tre indagini pilota:

1. *localizzazione e georeferenziazione dei terreni aziendali*: l'indagine è stata effettuata nel periodo novembre 1998 – gennaio 1999 per verificare le difficoltà incontrate dai Comuni nell'individuare le aziende agricole e nel localizzare i loro terreni. Hanno partecipato volontariamente 10 Comuni in totale; in particolare, 3 Comuni delle Marche, 5 dell'Emilia-Romagna e 2 della Toscana. Con questa indagine è stata verificata anche la possibilità di utilizzare, per la prima volta nel settore delle statistiche agricole, la documentazione catastale. Il materiale di base per l'esecuzione dell'indagine pilota (elenchi delle aziende agricole e dei soggetti da rilevare) è stato fornito dall'Istat) mentre la documentazione catastale è stata acquisita dai Comuni interessati all'indagine. Per agevolare il compito ai Comuni partecipanti l'Istat ha redatto un apposito manuale di istruzioni.
2. *aggiornamento dell'archivio Istat delle aziende agricole*: questa seconda indagine pilota è stata effettuata nel periodo aprile – maggio 1999 al fine di valutare la fattibilità delle operazioni di individuazione delle aziende agricole finalizzata all'aggiornamento degli elenchi. Ad essa hanno partecipato gli stessi Comuni già coinvolti nella prima indagine pilota, integrati da altri 22 in modo da rispettare criteri di rappresentatività per grandi circoscrizioni territoriali.

La metodologia seguita per questa seconda indagine pilota è stata simile a quella adottata per la prima. Tuttavia, tenuto conto che un aggiornamento esaustivo degli elenchi non può essere realizzato se non a seguito di un accurato e completo scambio di informazioni tra Comuni confinanti, tra i 30 sono stati scelti 2 Comuni "nucleo" con i rispettivi Comuni "satelliti" in numero di

8. In termini di numero di aziende agricole da aggiornare con l'indagine pilota, la selezione ha riguardato 5 Comuni con un numero consistente di aziende censite nel 1990 (Comuni "grandi" con oltre 1.000 aziende), 7 altri di "media dimensione" (500 - 1.000 aziende) e 20 di "piccola dimensione" (meno di 500 aziende).

Per i Comuni di grande e media dimensione l'indagine ha consentito di sperimentare le diverse modalità di assunzione delle informazioni dal conduttore, di verificare l'utilizzazione della cartografia più opportuna e di valutare le difficoltà inerenti la localizzazione dei terreni aziendali, nonché i tempi di esecuzione dell'operazione. Per 20 Comuni non erano previsti scambi di informazioni con i Comuni limitrofi, per i 2 Comuni "nucleo" sono state effettuate tutte le fasi dell'operazione di aggiornamento, sino alla completa verifica del grado di copertura raggiunto. Gli 8 Comuni "satelliti", infine, hanno proceduto all'aggiornamento degli elenchi di loro competenza, all'individuazione ed attribuzione delle aziende agricole e dei relativi terreni ai rispettivi fogli di mappa catastali ed allo scambio di informazioni con il corrispondente Comune "nucleo".

Anche per questa seconda indagine l'Istat ha approntato tutto il materiale di base su supporto cartaceo ed informatico, nonché la redazione di un apposito fascicolo di istruzioni.

3. *controllo della qualità degli elenchi aziendali e test del questionario di azienda agricola*: allo scopo di completare le attività preparatorie del Censimento, nel mese di maggio 2000 è stata condotta la terza indagine pilota, finalizzata a valutare le caratteristiche del questionario di rilevazione ed a verificare la qualità degli elenchi aziendali approntati con l'aggiornamento dell'archivio Istat. La rilevazione è stata affidata agli Uffici regionali di censimento (UCR). Essa ha riguardato circa 2.700 unità dislocate in 43 Comuni. Per l'esecuzione dell'indagine pilota gli UCR si sono avvalsi di proprio personale dipendente.

Sono stati utilizzati due modelli: il primo (Mod. ISTAT SME1) per stabilire l'appartenenza dell'unità oggetto dell'indagine pilota al campo di osservazione del Censimento; il secondo che riproduceva il questionario di azienda agricola (Mod. ISTAT CEAGR1) da somministrare alle unità risultate appartenenti al campo di osservazione a seguito dell'accertamento effettuato dal rilevatore.

Alla fine dell'intervista il rilevatore ha redatto per ciascuna azienda agricola intervistata un rapporto (Mod. ISTAT CEAGR RIL1), nel quale è stato precisato il grado di difficoltà riscontrato nella compilazione del questionario di azienda, il tempo di durata dell'intervista e la completezza e chiarezza delle istruzioni predisposte dall'Istat e delle definizioni adottate.

11. Le operazioni preliminari della rete di rilevazione

Preliminarmente alla raccolta dei dati presso i conduttori d'azienda, l'Istat ha fornito a ciascun Comune il materiale necessario allo svolgimento della rilevazione censuaria ed in particolare:

- a) l'elenco delle aziende agricole da intervistare (Mod. ISTAT CEAGR 201), nel quale sono state riportate le aziende individuate con l'aggiornamento degli archivi statistici ed amministrativi, distinte per foglio di mappa catastale;
- b) elenchi aggiuntivi contenenti le indicazioni sui conduttori domiciliati in luogo diverso dall'ubicazione del centro aziendale;
- c) i questionari di azienda agricola (Mod. ISTAT CEAGR 1) in bianco, secondo il numero delle aziende da censire, integrato da una congrua scorta;
- d) le etichette autoadesive con la pre stampa dei caratteri identificativi dei conduttori ai quali somministrare il questionario per le aziende agricole individuate in fase di aggiornamento; per le eventuali aziende nuove (o non identificate nel corso dell'aggiornamento) sono state fornite etichette in bianco, le quali contenevano soltanto i codici e le denominazioni della Provincia e del Comune ed un apposito codice di azienda;

- e) un congruo numero di copie del manuale di istruzioni per la rilevazione, contenente le definizioni, le modalità tecnico-operative e le disposizioni per la raccolta dei dati;
- f) un congruo numero di CD-rom per la formazione dei rilevatori;
- g) il materiale e i modelli accessori da utilizzare per lo svolgimento delle operazioni e per la spedizione del materiale censuario, al termine delle operazioni stesse.

Sempre nel periodo precedente la rilevazione, gli UCC hanno svolto alcune operazioni preparatorie, come la predisposizione del materiale per ciascun rilevatore e la definizione degli "itinerari di sezione" per il rilevatori. Di particolare rilievo, in tale ambito, sono stati i casi in cui vi era differenza tra l'ubicazione dell'azienda e il domicilio del conduttore. Al fine di agevolare gli UCC nella rilevazione di queste aziende, l'Istat ha trasmesso agli UCC, su supporto informatico, la lista dei "conduttori con domicilio in Comune diverso da quello di rilevazione".

Inoltre, per agevolare il compito dei rilevatori e dei rispondenti, molti Comuni hanno fornito a ciascun rilevatore una copia del foglio di mappa catastale di competenza, unitamente ad una copia del quadro di unione dei fogli di mappa in cui si ripartisce il territorio comunale. Ciò ha consentito al rilevatore di individuare più facilmente l'ubicazione delle aziende e la distribuzione dei loro terreni sul territorio. In questo modo si è anche agevolato il rispondente nella collocazione delle diverse attività aziendali in ciascun foglio di mappa.

12. Le attività di raccolta dei dati

All'inizio del mese di ottobre 2000 gli UCC hanno ricevuto il materiale necessario allo svolgimento della rilevazione censuaria. A partire dal 23 ottobre 2000, i rilevatori hanno condotto personalmente le interviste con i conduttori delle aziende agricole secondo un calendario programmato sulle seguenti scadenze di conclusione della rilevazione sul campo: 22 novembre 2000 per i Comuni con meno di 100 aziende da censire e 31 dicembre 2000 per i Comuni con 100 o più aziende da censire.

La concentrazione dei tempi previsti per la raccolta dei dati in circa 60 giorni lavorativi ha richiesto l'impiego di più personale rispetto al precedente censimento.

La revisione dei questionari di rilevazione da parte dei coordinatori comunali è stata effettuata, di norma, giornalmente presso l'UCC, subordinatamente alla consegna quotidiana dei questionari compilati da parte dei rilevatori. L'attività di revisione si è svolta nel periodo dal 23 ottobre 2000 al 12 gennaio 2001, anche con l'ausilio dei coordinatori intercomunali, i quali hanno visitato periodicamente gli UCC, così da risolvere eventuali dubbi ed offrire assistenza tecnica alla rilevazione.

A questo stesso scopo l'Istat ha attivato durante il periodo della rilevazione censuaria due numeri verdi di *help-desk* delle operazioni di raccolta dei dati destinati uno agli operatori istituzionali della rete censuaria e l'altro ai rispondenti.

Il primo è stato gestito dagli Uffici regionali dell'Istat, mentre il secondo è stato affidato ad un *call center* specializzato che ha operato sull'intero territorio nazionale. In entrambi i casi, comunque, l'Istat ha provveduto a predisporre preliminarmente un numero molto consistente di risposte a fattispecie di quesiti (oltre 700 per il primo e più di 35 per il secondo), opportunamente ripartiti nell'ambito di tre differenti tipologie (amministrativa, metodologica e tecnico-informatica). Il ricorso a tali numeri verdi è stato consistente: a quello destinato agli operatori di censimento sono pervenute 6.416 chiamate, di cui 4.235 da parte degli UCC, a quello destinato agli altri soggetti sono pervenute 4.233 chiamate.

Non appena revisionati tutti i questionari di azienda compilati dai rilevatori, gli UCC hanno provveduto alla redazione dei prospetti riepilogativi contenenti i dati relativi alle principali variabili rilevate a livello di foglio di mappa (Mod. ISTAT RIEP 1). Man mano che la compilazione dei prospetti riepilogativi è stata terminata, e comunque entro febbraio 2001, l'UCC ha provveduto a riepilogare tali prospetti a livello comunale, compilando l'apposito modello predisposto dall'Istat (Mod. ISTAT RIEP 2) che è stato inviato all'UCP competente per territorio. I modelli riepilogativi per Comune hanno

consentito all'Istat di elaborare e diffondere alcuni risultati preliminari l'8 marzo 2001 e quelli provvisori il 20 giugno 2001.

La verifica del buon andamento delle operazioni censuarie è stata svolta attraverso un sistema di monitoraggio basato su rapporti periodici inoltrati dagli UCC agli UCP. Tali rapporti sono stati immessi da questi ultimi nella rete telematica appositamente predisposta e sono stati resi disponibili in tempo reale agli uffici di censimento regionali (UCR) ed all'Istat. Più in dettaglio, il monitoraggio ha previsto le seguenti attività:

- a) gli uffici di censimento comunali:
 - hanno comunicato al competente UCP l'inizio della raccolta dei dati;
 - in funzione della numerosità aziendale di competenza, hanno inviato via fax o per via telematica, al competente UCP l'apposito modello con la comunicazione del numero dei questionari compilati, evidenziando anche il numero delle aziende viticole e zootecniche;
 - al termine della raccolta dei dati hanno trasmesso all'UCP gli appositi modelli, nei quali sono stati indicati, tra l'altro, il numero definitivo delle aziende censite, il numero delle aziende per le quali non è stato possibile condurre l'intervista, il numero delle aziende viticole e zootecniche, queste ultime distinte per gli allevamenti bovini, suini, ovini ed altri tipi, alcuni ulteriori dati riassuntivi a livello comunale;
- b) i responsabili provinciali dei coordinatori intercomunali: hanno inoltrato all'UCP e all'UCR competenti per territorio, mediamente ogni 14 giorni, un rapporto sull'attività svolta dai coordinatori intercomunali di propria competenza, compilando l'apposito modello predisposto dall'Istat; tale modello ha fornito per ogni coordinatore intercomunale il numero delle visite effettuate presso ciascun Comune di competenza, il numero dei questionari revisionati unitamente ai rilevatori e ai coordinatori comunali, il grado di difficoltà riscontrato dai rilevatori nella compilazione delle diverse sezioni dei questionari di rilevazione, nonché i problemi eventualmente riscontrati nell'attività dei Comuni;
- c) gli Uffici di censimento provinciali: hanno provveduto all'inserimento nella rete Internet delle informazioni ricevute dagli UCC e dai responsabili dei coordinatori intercomunali, impegnandosi tempestivamente a risolvere i problemi che emergevano dal monitoraggio;
- d) gli Uffici di censimento regionali: hanno riepilogato a livello regionale le informazioni ricevute dagli Uffici di censimento provinciali, utilizzando i prospetti appositamente predisposti dall'Istat, trasmettendoli per via telematica all'Istat ed alla competente Commissione tecnica regionale; essi sono, inoltre, intervenuti tempestivamente per la risoluzione dei problemi evidenziati dal monitoraggio, collaborando strettamente con gli UCP e gli Uffici regionali dell'Istat.

Il monitoraggio telematico è stato svolto utilizzando la rete Internet come struttura di trasmissione, limitando però l'accesso alle aree di monitoraggio ai soli soggetti autorizzati. In questo modo è stato possibile assicurare in tempo reale la condivisione delle informazioni relative allo stato di avanzamento delle operazioni censuarie tra tutti i soggetti della rete territoriale.

Al termine delle operazioni di rilevazione, gli UCC hanno confezionato tutto il materiale utilizzato per la raccolta dei dati, secondo le istruzioni trasmesse dall'Istat. Anche le operazioni di trasmissione del materiale sono state monitorate mediante apposite comunicazioni veicolate dalla rete telematica.

13. La registrazione controllata

La registrazione dei dati su supporto informatico è stata eseguita presso 6 centri distribuiti sul territorio nazionale. Tale attività è stata svolta dai centri applicando piani di registrazione controllata predisposti secondo norme tecniche, operative e di sicurezza stabilite dall'Istat che ha provveduto anche a verificarne l'applicazione. Ciò ha consentito di garantire la completa omogeneità tra le operazioni effettuate dai diversi centri.

Le regole di registrazione dei dati sono state impostate in modo da garantire la maggiore conformità possibile tra le informazioni memorizzate sul supporto informatico ed il questionario cartaceo. Inoltre, nel *software* di registrazione dei dati sono state introdotte alcune regole di incompatibilità con lo scopo di evidenziare particolari incongruenze. Compito dell'operatore è stato di verificare se l'errore segnalato fosse dovuto ad una errata digitazione oppure ad una errata compilazione del questionario. Nel primo caso l'operatore era tenuto a correggere l'errore introdotto; nel secondo, invece, doveva confermare la registrazione effettuata e segnalare la situazione anomala, secondo una opportuna sintassi, su un file di errori che è stato consegnato all'Istat insieme ai dati registrati.

I supporti informatici contenenti i dati registrati per ciascuna Provincia sono stati sottoposti dall'Istat ad una serie di controlli tecnici a campione che hanno garantito il rispetto degli standard di qualità della registrazione effettuata. In questo modo i livelli accertati di errore nella registrazione non hanno superato le soglie prestabilite per la validità dell'operazione.

La registrazione era stata inizialmente fissata nel periodo maggio - settembre 2001; tuttavia, alcune difficoltà tecniche riscontrate presso alcuni centri non hanno consentito il pieno rispetto della tempistica inizialmente predisposta, ritardando così la disponibilità presso l'Istat dei dati registrati per alcune Regioni.

14. Il trattamento informatico dei dati

Espletati i necessari controlli amministrativi e tecnici dei dati contenuti sul supporto informatico provinciale, i record registrati sono stati sottoposti ad un programma di controllo (piano di incompatibilità) che prevedeva l'imposizione automatica, sotto determinate condizioni, di notizie mancanti e la correzione di notizie registrate nei casi di accertata incongruenza.

Il controllo automatico dei dati qualitativi (mutabili) è stato effettuato con tabelle decisionali a doppia o multipla entrata (adottando come criteri di base le definizioni censuarie dei singoli quesiti) e con tabelle di correzione che, secondo combinazioni di risposte non compatibili, prevedevano quale risposta si dovesse ritenere non fondamentale e consentivano l'imposizione della relativa correzione. In caso di combinazioni di tre o più risposte incompatibili, si è corretto il minor numero di risposte necessarie a ristabilire la compatibilità tra esse.

Tabelle decisionali e di correzione per area geografica sono state impostate per quelle coltivazioni la cui presenza è limitata solo in aree geoclimatiche definite. Il controllo automatico dei dati quantitativi (variabili) è stato effettuato con i metodi dell'operatore logico e della funzione di controllo.

Per numerose variabili del questionario di azienda è stata verificata la relazione dell'operatore uguaglianza o disuguaglianza (maggiore o minore). Ad esempio, la superficie irrigata di una coltivazione non può essere superiore alla superficie complessiva della coltivazione stessa, la quantità di latte trasformato deve essere minore o uguale alla quantità di latte munto, e così via.

Maggiormente applicata è stata la funzione di controllo, considerato l'elevato numero di variabili soggette a quadratura con la funzione "addizione". Ad esempio, la somma delle singole superfici deve essere uguale alla superficie totale aziendale; la somma del numero dei capi delle singole categorie di bestiame bovino deve essere uguale al numero totale di capi bovini, e così via.

Inoltre, le risposte ai quesiti del questionario sono in prevalenza non obbligatorie. Ove però sono risultate presenti una o più risposte non obbligatorie, ciò ha implicato il controllo di presenza di risposta ad altro quesito.

Una volta verificata l'esistenza della condizione di errore, è stato automaticamente corretto il campo del *record* relativo al quesito affetto da errore. Nel caso di controlli tra più campi appartenenti allo stesso *record* o a *record* diversi relativi ad uno stesso questionario, sono stati scelti uno o più campi come fondamentali ed i rimanenti campi sono stati oggetto di correzione.

La procedura descritta ha permesso di ottenere come risultato una sufficiente minimizzazione della differenza tra i dati aggregati osservati e i dati aggregati reali.

Dal supporto informatico così ottenuto sono state elaborate delle tavole di controllo contenenti i principali caratteri delle aziende agricole rilevati con il questionario di azienda ed i possibili confronti con quelli del precedente Censimento del 1990, secondo i livelli territoriali previsti.

Un'analisi approfondita dei dati contenuti nelle tavole suddette ha consentito l'individuazione di "aziende anomale" (aventi cioè delle caratteristiche sostanzialmente diverse rispetto a quelle desumibili anche da altre fonti) da sottoporre ad ulteriori controlli ed eventuali correzioni parametriche o interattive.

Dopo l'ultimazione delle precedenti fasi di controllo critico e di analisi dei dati, si è proceduto alla costruzione di una struttura, tipo *data warehouse*, per la costruzione delle tavole statistiche. Tale struttura prevede la trasposizione dei dati dalla forma tipo "questionario" ad una forma più idonea per l'interrogazione dei microdati (Tabelle dei fatti).

I dati, infatti, presentavano una struttura studiata per fornire il massimo della *performance* in fase di inserimento, *check* e controllo. Detta struttura è del tutto inadatta per la produzione veloce di tavole statistiche e per l'analisi; a tal proposito si è resa necessaria la creazione di 21 tabelle dei fatti che aggregano settorialmente e per argomenti i dati di rilevazione, riclassificando ove necessario le voci e aggregando per classi e settori previsti dal piano di diffusione. Queste tabelle hanno alimentato tutti i processi di creazione dei volumi cartacei, della stampa su richiesta (*Print on demand*) e della produzione delle tavole sul *web*.

Le tabelle dei fatti sono le fonti che alimentano ulteriori strutture di dati (*datamart*) più sintetiche (a livello di Comune) che vengono poi date in *input* alle procedure informatiche preposte alla consultazione libera.

Sui *datamart* tutti i dati "sensibili" (a norma della Legge 675 a tutela della *privacy*) sono stati oscurati, al fine di preservare il segreto statistico. Gli elaborati prodotti sono stati realizzati parametrizzando il livello territoriale, in modo da produrre agevolmente le tavole a livello provinciale, regionale e nazionale.

15. Il piano di diffusione dei risultati

Tenuto conto del Protocollo di intesa tra Istat e Conferenza dei Presidenti delle Regioni e di quanto previsto dall'articolo 17 del regolamento di esecuzione del Censimento l'Istat ha fornito agli Uffici di statistica delle Regioni che ne hanno fatto richiesta i file dei dati definitivi, privi dei caratteri anagrafici, relativi alle singole unità di rilevazione per il territorio di rispettiva competenza. Ciò ha permesso di programmare la diffusione dei dati secondo modalità articolate nei tempi, negli strumenti e nei contenuti. In particolare, i dati provvisori del Censimento sono stati diffusi dall'Istat in due occasioni. Con la prima l'Istat ha diffuso l'8 marzo 2001 una "Statistica in breve" con alcuni dati preliminari relativi al numero complessivo di aziende agricole ed alla loro distribuzione per Regione. Successivamente l'Istat ha prodotto una seconda "Statistica in breve", che ha diffuso il 20 giugno 2001, con i dati provvisori a livello nazionale e regionale riferiti al numero delle aziende con e senza superficie agricola utilizzata (SAU), secondo le principali forme di utilizzazione dei terreni, e con allevamenti, secondo le principali specie di bestiame. Anche diverse Regioni hanno curato in proprio la diffusione dei dati provvisori ad un maggior livello di dettaglio a partire dal mese di giugno 2001.

Il piano di diffusione dei dati definitivi a livello regionale è stato concordato dall'Istat con il Centro Interregionale per il sistema informativo ed il sistema statistico (CISIS) ed è stato messo in atto secondo criteri organizzativi comuni. A partire dal 14 giugno 2002 sono state effettuate conferenze stampa organizzate congiuntamente dall'Istat e dai singoli Uffici di statistica delle Regioni, durante le quali sono stati presentati i risultati definitivi fino a livello comunale riguardanti le principali

caratteristiche strutturali delle aziende agricole. I principali dati sono stati anche esposti sui siti Internet dell'Istat e delle Regioni interessate insieme a prime note di commento.

Il piano di pubblicazione dei risultati definitivi del 5° Censimento generale dell'agricoltura è stato predisposto dall'Istat secondo un'articolazione che distingue tra livelli territoriali di riferimento e contenuti caratterizzanti. Le pubblicazioni sono così articolate:

A. Pubblicazioni generali

1. *“Caratteristiche strutturali delle aziende agricole”*
 - a) Fascicolo nazionale
 - b) Fascicoli regionali
 - c) Fascicoli provinciali
2. *“Caratteristiche tipologiche delle aziende agricole”*
 - a) Fascicolo nazionale
 - b) Fascicoli regionali
 - c) *I censimenti agricoli in Italia dal 1961 al 2000*
3. Organizzazione e atti del 5° Censimento generale dell'agricoltura

B. Pubblicazioni tematiche

1. La coltivazione della vite in Italia
volume 1 – *“Caratteristiche generali”*
volume 2 – *“Vitigni”*
2. Le aziende familiari
3. Le imprese agricole
4. I giovani in agricoltura
5. L'uso del suolo (le coltivazioni)
6. La zootecnia (gli allevamenti)
7. Le infrastrutture aziendali (gli impianti, i fabbricati rurali ed i mezzi meccanici agricoli)
8. La donna in agricoltura

Tutti i volumi previsti dal piano di pubblicazione sono resi disponibili anche sul sito Internet dell'Istat. Inoltre, viene reso disponibile agli utenti un *data warehouse* specializzato.

C. Data Warehouse

Al termine del processo di *check* e controllo, i dati memorizzati su *database* relazionale sono stati normalizzati e trattati secondo le regole statistiche ed i vincoli imposti dai metodi di rilevazione.

Grafico 1 – Struttura del Data Warehouse

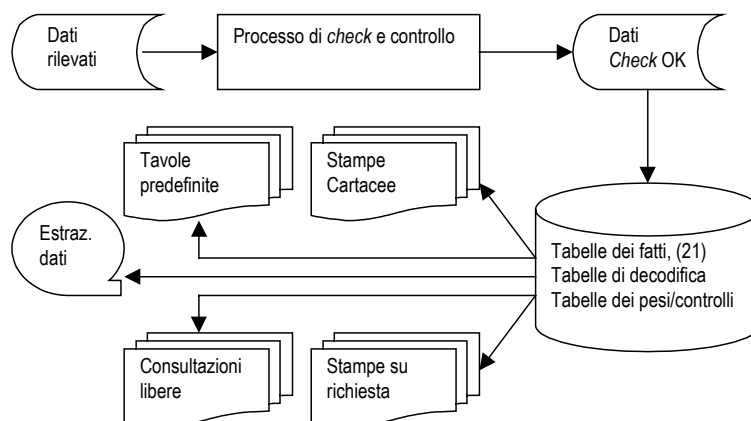

Essi sono stati trasferiti in strutture denominate “tabelle dei fatti”. Queste sono uniche per tutti i successivi processi del *Data Warehouse*.

La sua disponibilità consente ad utenti remoti di creare proprie interrogazioni e di ottenere risposte garantite sotto il profilo dell'integrità dei dati e del rispetto del segreto statistico.

16. Le indagini di qualità e copertura

La qualità dell'informazione statistica fornita dal 5° Censimento generale dell'agricoltura è stata documentata dall'Istat con due rilevazioni post-censuarie mirate a valutare il grado di copertura e il grado di attendibilità delle singole risposte fornite dai conduttori di azienda. Le due rilevazioni post-censuarie sono state eseguite, con riferimento al censimento dell'agricoltura, per la prima volta in questa occasione. Nella precedenti edizioni la valutazione della qualità dell'informazione, fornita con i risultati censuari, era stata realizzata con altre tecniche di analisi dei dati, come risulta dagli specifici volumi a suo tempo pubblicati. Le due indagini di controllo post-censuarie realizzate in questa occasione sono:

- *indagine di copertura*, finalizzata a fornire una misurazione del grado di copertura del Censimento relativamente alla popolazione delle aziende agricole, mediante un campione areale di fogli di mappa del Catasto dei terreni.
- *indagine di qualità*, finalizzata a fornire alcune valutazioni dell'errore di misura dovuto al processo di risposta, mediante reintervista telefonica su un campione di aziende rilevate al Censimento.

Con riferimento alla prima indagine, per *tasso di copertura* si intende il rapporto tra il numero di aziende agricole rilevate al Censimento ed il numero di aziende realmente esistenti sul territorio nazionale alla data di riferimento del Censimento stesso (22 Ottobre 2000).

I domini territoriali di riferimento delle stime sono: l'intero territorio nazionale (ad esclusione della Provincia autonoma di Bolzano), le cinque ripartizioni geografiche (Nord Ovest, Nord Est, Centro, Sud, Isole), le 19 Regioni e la Provincia autonoma di Trento.

Nell'indagine campionaria, di tipo areale, le unità finali di campionamento sono costituite dai fogli di mappa del Catasto dei terreni.⁴ Nella fase di rilevazione sono state individuate le aziende agricole che, alla data di riferimento del Censimento, avevano terreni nelle particelle catastali⁵ di ciascuno dei fogli di mappa selezionati nel campione.

Il disegno di campionamento è del tipo a due stadi con stratificazione delle unità di primo stadio.

Il primo stadio di campionamento è costituito dai Comuni che sono stati stratificati, nell'ambito di ciascuna Regione o Provincia autonoma, nel modo seguente:

- a) i Comuni del medesimo strato sono omogenei rispetto alla variabile numero di aziende facenti parte della lista inviata dall'Istat ai Comuni per il Censimento;
- b) gli strati hanno approssimativamente la medesima dimensione, ossia il numero di aziende agricole è circa lo stesso nei vari strati della Regione.

In ogni strato è stato selezionato un unico Comune campione con probabilità proporzionale alla sua dimensione definita secondo il punto (b) sopra riportato. Il secondo stadio di campionamento è stato costituito dai fogli di mappa catastali. In ciascun Comune campione è stato selezionato un unico foglio del Catasto dei terreni con probabilità proporzionale alla sua dimensione definita secondo il punto (b) sopra riportato. Ciascun foglio di mappa selezionato nel campione è stato sottoposto nuovamente a censimento, al fine di individuare le aziende agricole che avevano terreni nel territorio individuato dal foglio stesso.

⁴ *Foglio di mappa catastale*: insieme di particelle catastali continue, rurali o urbane, che appartengono a precise porzioni di territorio, predeterminate dal catasto dei terreni.

⁵ *Particella catastale*: poligono chiuso di una porzione di territorio situata in uno stesso Comune appartenente ad un'unica proprietà (la quale può appartenere a più soggetti), avente la stessa qualità o classe e la stessa destinazione. Una particella è individuata da un numero identificativo, da un foglio di mappa all'interno del quale è inserita, dal Comune e Provincia in cui il foglio ricade.

Obiettivo dell'*indagine di qualità* è stato ottenere stime sufficientemente affidabili dell'errore di misura e delle sue principali componenti (varianza di risposta e direzione dell'eventuale errore di misura) relativamente alle variabili più significative rilevate tramite il questionario censuario.

La rilevazione è stata condotta su un campione di aziende agricole, già rilevate al Censimento, attraverso una reintervista effettuata con tecniche di rilevazione telefonica (CATI). Le variabili oggetto dell'intervista telefonica riguardavano l'uso dei terreni, la consistenza dei principali allevamenti e le giornate di lavoro dell'annata agraria 1999-2000. Il meccanismo dell'indagine ha previsto il confronto tra il dato ottenuto sulla medesima unità nelle due rilevazioni – per le variabili rilevate sia al Censimento che all'indagine di qualità – e la riconciliazione delle eventuali differenze tra il dato rilevato al Censimento e la risposta all'intervista telefonica.

I domini territoriali di riferimento sono stati rappresentati dall'intero territorio nazionale, dalle cinque ripartizioni geografiche (Nord-Ovest, Nord-Est, Centro, Sud, Isole) e per alcune variabili dalle 19 Regioni e dalla Provincia Autonoma di Bolzano.

Per la selezione del campione di aziende agricole è stato adottato un disegno di campionamento a due stadi, con stratificazione delle unità del primo e del secondo stadio. Il primo stadio è stato rappresentato dai Comuni, stratificati per zona altimetrica e numero di aziende facenti parte della lista di aziende agricole rilevate al Censimento; il secondo stadio è stato costituito dalle aziende agricole stratificate per classe di superficie totale.

Avvertenze alle tavole

Generali

Le denominazioni e le circoscrizioni territoriali di Province e Comuni fanno riferimento alla data del 22 ottobre 2000. Nelle tavole che riportano i dati per classi di valori (superficie totale, superficie agricola utilizzata, giornate di lavoro, ecc.) gli estremi inferiori di ciascuna classe s'intendono inclusi e gli estremi superiori esclusi. Così, ad esempio, nelle classi di superficie da 2 a 5 ettari sono comprese le aziende da 2,00 ettari fino a 4,99 ettari.

Per alcune tavole si deve tener presente che, secondo i caratteri considerati, la stessa azienda può essere conteggiata più volte. Con riferimento alle coltivazioni, ad esempio, un'azienda che pratica la coltivazione della vite e dell'olivo risulta sia tra quelle che coltivano la vite che tra quelle che coltivano l'olivo. Allo stesso modo, un'azienda che pratica l'irrigazione con diverse modalità di approvvigionamento dell'acqua è conteggiata tante volte quante sono le modalità di approvvigionamento utilizzate. Ad esempio, un'azienda che si approvvigiona di acqua irrigua sia da un lago artificiale che da altre aziende agricole entra nel conteggio sia del primo che del secondo dato.

Poiché la superficie agricola utilizzata (SAU) costituisce parte della superficie totale, nella ripartizione delle aziende per classi di SAU si verifica normalmente uno slittamento delle aziende verso le classi inferiori. Così, ad esempio, un'azienda con 3,50 ettari di superficie totale, di cui 1,20 ettari di SAU, è conteggiata nella classe da 3 a 5 ettari nella ripartizione per classi di superficie totale e nella classe da 1 a 2 ettari nella ripartizione per classi di SAU.

Nella fiancata delle tavole, una determinata modalità di variabile è presente solo se esiste almeno un caso verificato. Ad esempio, le sei modalità della forma di conduzione (conduzione diretta del coltivatore con solo manodopera familiare; conduzione diretta del coltivatore con manodopera familiare prevalente; conduzione diretta del coltivatore con manodopera extrafamiliare prevalente; conduzione con salariati; conduzione a colonia parziaria appoderata; altra forma di conduzione) compaiono tutte in fiancata solo se per ciascuna di esse è stato rilevato almeno un caso.

Particolari

Tavola 1.1 – Nella distribuzione per titolo di possesso dei terreni sono escluse le aziende senza terreno agrario (esclusivamente zootecniche), in quanto la distribuzione si riferisce al titolo di possesso della

superficie totale. Le superfici medie aziendali riferite alle forme di conduzione (prima parte della tavola) sono calcolate rispetto al numero totale delle aziende rilevate, mentre quelle riferite ai titoli di possesso dei terreni (seconda parte della tavola) sono calcolate rispetto al numero delle aziende con superficie.

Tavola 1.2 – Sono escluse le aziende senza superficie agricola utilizzata (esclusivamente forestali, esclusivamente zootecniche e forestali-zootecniche).

Tavola 1.4 – La voce SEMINATIVI comprende la modalità *orti familiari* prevista nel questionario di azienda. Nella voce FORAGGERE AVVICENDATE è compresa la modalità *piante sarchiate da foraggio*. La voce VITE comprende anche la modalità *viti non innestate* e non comprende le modalità *viti madri di portinnesto* e *barbatelle*. Per garantire il confronto con i dati dei due censimenti precedenti, la voce FRUTTIFERI riferita agli anni 1982 e 1990 comprende la modalità *castagneti da frutto*, considerata autonoma nei relativi questionari di azienda.

Tavola 1.5 – La voce ALTRO riferita all'approvvigionamento dell'acqua irrigua comprende le seguenti modalità previste nel questionario di azienda: *da acquedotto*, *da acque sotterranee*, *diretto da impianto di depurazione*, *raccolta acque pluviali*. La voce IN ALTRA FORMA riferita alla gestione dell'acqua irrigua comprende la modalità *gestione autonoma*. La voce ASPERSIONE riferita ai sistemi di irrigazione comprende la modalità *microirrigazione* prevista nel questionario di azienda.

Tavola 1.6 – Con riferimento al 2000, la differenza che si riscontra tra la somma degli addendi e il totale della superficie è dovuta ad arrotondamenti operati direttamente dal calcolatore, causati dalla ridistribuzione proporzionale del totale della superficie irrigata tra le diverse tipologie di coltivazioni effettivamente irrigate, limitatamente alle aziende per le quali il totale della superficie irrigata è risultato al controllo maggiore del totale della superficie irrigabile. Con riferimento al 1990, la voce FRUMENTO comprende solo la modalità *frumento duro*, mentre il *frumento tenero* è incluso nella voce ALTRE COLTIVAZIONI.

Tavola 1.7 – La voce AZIENDE CON ALLEVAMENTI comprende anche le aziende con produzione di pulcini di un giorno mediante incubazione artificiale.

Tavola 1.10 – La voce ALTRI MEZZI MECCANICI riferita al 2000 comprende le seguenti modalità previste nel questionario di azienda: *macchine per la raccolta completamente automatizzata di pomodoro da industria e di altri prodotti* e *altri mezzi meccanici utilizzati*. La stessa voce riferita al 1990 comprende le modalità *macchine per la raccolta di ortive, uve e frutta*; *raccogliatrici-trinciatrici*; *raccogliatrici-pessatrici di foraggio*; *automezzi per trasporto merci*; *altri mezzi meccanici utilizzati* previste nel relativo questionario. La stessa voce riferita al 1982 comprende le modalità *macchine per la raccolta della frutta*; *raccogliatrici-trinciatrici*; *automezzi per trasporto merci* e *altri mezzi meccanici utilizzati* previste nel relativo questionario.

Tavola 2.1 – Sono escluse le aziende senza terreno agrario (esclusivamente zootecniche).

Tavola 2.2 – Sono escluse le aziende senza terreno agrario (esclusivamente zootecniche).

Tavola 2.3 – Sono escluse le aziende senza superficie agricola utilizzata (esclusivamente forestali, esclusivamente zootecniche e forestali-zootecniche).

Tavola 2.4 – Sono escluse le aziende senza superficie agricola utilizzata (esclusivamente forestali, esclusivamente zootecniche e forestali-zootecniche).

Tavola 2.5 – Sono escluse le aziende senza terreno agrario (esclusivamente zootecniche).

Tavola 2.6 – Sono escluse le aziende senza superficie agricola utilizzata (esclusivamente forestali, esclusivamente zootecniche e forestali-zootecniche).

Tavola 2.10 – La voce SEMINATIVI comprende la modalità *orti familiari* prevista nel questionario di azienda.

Tavola 2.11 – La voce SEMINATIVI non comprende la modalità *orti familiari*.

Tavola 2.12 – Nella tavola sono riportate solo le principali coltivazioni praticate. Per tale motivo, nella seconda parte della tavola (superficie investita), la somma degli addendi non corrisponde al totale. La voce VITE non comprende le modalità *viti madri di portinnesto* e *barbatelle* previste nel questionario di azienda.

Tavola 2.16 – I vitigni sono indicati sia con il codice di riferimento che con la denominazione.

Tavola 2.17 – Sono escluse le aziende senza terreno agrario (esclusivamente zootecniche).

Tavole 2.20 e 2.21 – Nella superficie irrigabile può essere compresa la superficie investita ad arboricoltura da legno. Pertanto può verificarsi il caso di aziende che hanno superficie irrigabile pur essendo prive di SAU.

Tavola 2.22 – La differenza tra il totale della superficie irrigata di Tav. 2.21 e la somma delle superfici effettivamente irrigate è dovuta ad arrotondamenti operati direttamente dal calcolatore, causati dalla ridistribuzione proporzionale del totale della superficie irrigata tra le coltivazioni stesse, limitatamente alle aziende per le quali il totale della superficie irrigata è risultato al controllo maggiore del totale della superficie irrigabile.

Tavola 2.67 – Nei casi in cui il capo azienda ha conseguito più titoli di studio, sia in scuole ad indirizzo agrario che in altri tipi di scuole, è stato considerato esclusivamente il titolo di studio conseguito nelle scuole ad indirizzo agrario.

Tavola 3.1 – Sono escluse le aziende senza superficie agricola utilizzata (esclusivamente forestali, esclusivamente zootecniche e forestali-zootecniche).

Tavola 3.3 – La voce SEMINATIVI comprende la modalità *orti familiari*. La voce ALTRA SUPERFICIE comprende anche la modalità *superficie agraria non utilizzata*,

Tavola 3.5 – La voce VITE non comprende le modalità *viti madri di portinnesto* e *barbatelle*.

Tavola 4.4 – Nella distribuzione per titolo di possesso dei terreni sono escluse le aziende senza terreno agrario (aziende esclusivamente zootecniche).

Tavola 4.11 – La voce SEMINATIVI comprende la modalità *orti familiari* prevista nel questionario di azienda.

Tavola 4.12 – La voce FRUMENTO comprende sia il *frumento tenero* sia il *frumento duro*. La voce FORAGGERE AVVICENDATE comprendono le *piante sarchiate da foraggio*.

Tavola 4.13 – Nella voce VITE sono escluse le *viti madri di portinnesto* e le *barbatelle*.

Tavola 4.14 – Le AZIENDE CON ALLEVAMENTI comprendono aziende con bovini, bufalini, ovini, caprini, equini, suini, allevamenti avicoli, conigli, struzzi, altri allevamenti e pulcini di un giorno.

Tavole statistiche

Capitolo 1 – Confronti temporali (Universo Italia)

Tavola 1.1 - Aziende e relativa superficie totale per forma di conduzione e titolo di possesso dei terreni (superficie in ettari)

FORME DI CONDUZIONE TITOLI DI POSSESSO DEI TERRENI	ANNI DI CENSIMENTO						SUPERFICIE MEDIA AZIENDALE		
	2000		1990		1982		2000	1990	1982
	Aziende	Superficie totale	Aziende	Superficie totale	Aziende	Superficie totale			
FORME DI CONDUZIONE									
Conduzione diretta del coltivatore	28.767	333.453,98	29.143	398.428,87	29.043	406.011,53	11,59	13,67	13,98
<i>Con solo manodopera familiare</i>	25.027	250.170,55	21.350	240.072,80	21.309	253.456,33	10,00	11,24	11,89
<i>Con manodopera familiare prevalente</i>	3.033	59.624,66	5.641	121.422,00	5.958	109.298,07	19,66	21,52	18,34
<i>Con manodopera extrafamiliare prevalente</i>	707	23.658,77	2.152	36.934,07	1.776	43.257,13	33,46	17,16	24,36
Conduzione con salariati	304	222.940,00	386	236.613,52	570	245.000,55	733,36	612,99	429,83
Conduzione a colonia parziaria appoderata	13	541,60	13	573,57	33	767,27	41,66	44,12	23,25
Altra forma di conduzione	3	10,05	9	590,10	17	477,01	3,35	65,57	28,06
TOTALE	29.087	556.945,63	29.551	636.206,06	29.663	652.256,36	19,15	21,53	21,99
TITOLI DI POSSESSO DEI TERRENI									
Solo in proprietà	23.640	333.049,84	22.906	342.923,24	22.700	331.499,83	14,09	14,97	14,60
Solo in affitto	1.509	82.946,77	1.420	65.115,01	1.481	100.608,95	54,97	45,86	67,93
Parte in proprietà e parte in affitto	3.539	140.949,02	4.738	228.167,81	4.901	220.147,58	39,83	48,16	44,92
<i>In proprietà</i>	-	73.137,38	-	108.843,90	-	94.935,90	20,67	22,97	19,37
<i>In affitto</i>	-	67.811,64	-	119.323,91	-	125.211,68	19,16	25,18	25,55
TOTALE	28.688	556.945,63	29.064	636.206,06	29.082	652.256,36	19,41	21,89	22,43

Tavola 1.2 - Aziende e relativa superficie agricola utilizzata (SAU) per forma di conduzione e titolo di possesso dei terreni (superficie in ettari)

FORME DI CONDUZIONE TITOLI DI POSSESSO DEI TERRENI	ANNI DI CENSIMENTO						SUPERFICIE MEDIA AZIENDALE		
	2000		1990		1982		2000	1990	1982
	Aziende	SAU	Aziende	SAU	Aziende	SAU			
FORME DI CONDUZIONE									
Conduzione diretta del coltivatore	28.002	232.012,86	28.468	307.772,16	28.250	313.185,44	8,29	10,81	11,09
<i>Con solo manodopera familiare</i>	24.300	175.577,73	20.791	184.408,22	20.603	193.262,23	7,23	8,87	19,40
<i>Con manodopera familiare prevalente</i>	3.007	43.057,60	5.544	97.040,99	5.898	86.116,12	14,32	17,50	14,60
<i>Con manodopera extrafamiliare prevalente</i>	695	13.377,53	2.133	26.322,95	1.749	33.807,09	19,25	12,34	19,33
Conduzione con salariati	253	70.165,53	358	92.190,76	498	85.479,63	277,33	257,52	171,65
Conduzione a colonia parziaria appoderata	13	436,93	13	426,95	33	590,03	33,61	32,84	17,88
Altra forma di conduzione	3	5,17	9	451,85	16	395,65	1,72	50,21	24,73
TOTALE	28.271	302.620,49	28.848	400.841,72	28.797	399.650,75	10,70	13,89	13,88
TITOLI DI POSSESSO DEI TERRENI									
Solo in proprietà	23.456	178.988,21	22.828	204.433,14	22.678	187.335,45	7,63	8,96	8,26
Solo in affitto	1.502	25.861,17	1.441	28.095,07	1.497	40.310,42	17,22	19,50	26,93
Parte in proprietà e parte in affitto	3.313	97.771,11	4.579	168.313,51	4.622	172.004,88	29,51	36,76	37,21
<i>In proprietà</i>	-	52.696,94	-	80.883,86	-	73.423,30	15,91	17,66	15,89
<i>In affitto</i>	-	45.074,17	-	87.429,65	-	98.581,58	13,61	19,09	21,33
TOTALE	28.271	302.620,49	28.848	400.841,72	28.797	399.650,75	10,70	13,89	13,88

Tavola 1.3 - Aziende e relativa superficie totale per classe di superficie totale e classe di superficie agricola utilizzata (SAU)
(superficie in ettari)

CLASSI DI SUPERFICIE TOTALE CLASSI DI SAU	ANNI DI CENSIMENTO					
	2000		1990		1982	
	Aziende	Superficie totale	Aziende	Superficie totale	Aziende	Superficie totale
CLASSI DI SUPERFICIE TOTALE						
Senza superficie	399	-	487	-	581	-
Meno di 1 ettaro	8.256	4.000,80	5.811	2.861,40	5.919	2.848,78
1 -- 2	5.607	7.582,98	5.588	7.360,96	5.425	7.152,88
2 -- 3	3.093	7.291,90	3.542	8.108,82	3.567	8.175,74
3 -- 5	2.990	11.194,38	3.818	14.029,82	3.869	14.189,34
5 -- 10	2.682	18.366,29	3.335	22.297,53	3.437	23.186,30
10 -- 20	1.953	27.211,54	2.282	30.935,91	2.293	30.878,84
20 -- 30	1.026	24.851,06	1.038	24.450,47	990	23.153,91
30 -- 50	1.150	44.289,40	1.227	45.797,70	1.149	43.079,80
50 -- 100	1.179	81.532,34	1.420	96.971,61	1.344	91.555,56
100 ed oltre	752	330.624,94	1.003	383.391,84	1.089	408.035,21
TOTALE	29.087	556.945,63	29.551	636.206,06	29.663	652.256,36
CLASSI DI SAU						
Senza superficie	816	32.765,82	703	37.947,78	866	58.716,98
Meno di 1 ettaro	11.778	18.898,77	8.318	7.813,68	8.632	9.530,54
1 -- 2	5.257	13.537,56	5.923	12.753,72	5.765	14.419,66
2 -- 3	2.404	13.888,78	3.219	11.586,63	3.131	11.522,98
3 -- 5	2.141	13.923,02	3.015	18.622,53	3.054	17.436,81
5 -- 10	1.915	26.851,43	2.537	26.914,13	2.619	26.508,33
10 -- 20	1.629	33.770,17	1.937	53.851,60	1.876	35.390,80
20 -- 30	855	31.603,16	981	31.765,42	861	26.847,40
30 -- 50	1.033	57.957,15	1.070	52.560,27	1.028	50.446,01
50 -- 100	872	86.803,71	1.198	101.681,69	1.130	97.602,62
100 ed oltre	387	226.946,06	650	280.708,61	701	303.834,23
TOTALE	29.087	556.945,63	29.551	636.206,06	29.663	652.256,36

Tavola 1.4 - Aziende e relativa superficie investita per le principali coltivazioni praticate (superficie in ettari)

COLTIVAZIONI	ANNI DI CENSIMENTO						SUPERFICIE MEDIA AZIENDALE		
	2000		1990		1982		2000	1990	1982
	Aziende	Superficie investita	Aziende	Superficie investita	Aziende	Superficie investita			
SEMINATIVI	14.410	81.527,96	16.685	89.551,82	16.740	61.655,12	5,66	5,37	3,68
Cereali	2.399	16.829,64	4.024	28.587,46	4.756	22.160,28	7,02	7,10	4,66
<i>Frumento tenero</i>	45	310,23	27	163,77	76	166,41	6,89	6,07	2,19
<i>Frumento duro</i>	1.097	5.336,37	1.701	6.166,94	2.833	7.176,14	4,86	3,63	2,53
<i>Orzo</i>	955	4.771,19	1.766	10.200,98	1.778	7.046,05	5,00	5,78	3,96
<i>Granoturco</i>	222	316,52	444	580,18	304	421,55	1,43	1,31	1,39
<i>Riso</i>	-	-	-	-	-	-	-	-	-
Legumi secchi	625	271,78	628	563,70	1.517	643,79	0,43	0,90	0,42
Patata	925	92,07	2.275	241,85	3.033	669,82	0,10	0,11	0,22
Barbabietola da zucchero	4	0,35	5	9,60	9	14,18	0,09	1,92	1,58
Piante industriali	39	49,80	4	1,36	4	0,97	1,28	0,34	0,24
Ortive	3.078	881,23	6.128	2.006,58	7.780	2.597,83	0,29	0,33	0,33
Foraggere avvicendate	5.695	59.512,35	6.376	53.022,30	4.543	26.694,99	10,45	8,32	5,88
COLTIVAZIONI LEGNOSE AGRARIE	22.308	25.732,95	23.664	35.479,44	24.107	34.137,39	1,15	1,50	1,42
Vite	12.021	7.452,46	15.820	12.999,22	19.391	16.531,20	0,62	0,82	0,85
<i>per vini DOC e DOCG</i>	734	1.146,86	573	1.673,75	531	1.197,52	1,56	2,92	2,26
<i>per altri vini</i>	11.233	6.186,07	15.221	11.166,06	18.970	15.115,10	0,55	0,73	0,80
<i>per uva da tavola</i>	665	76,57	404	99,75	607	158,02	0,12	0,25	0,26
Olivo	14.380	13.662,62	13.053	16.090,28	10.944	12.022,39	0,95	1,23	1,10
Agrumi	3.198	924,18	3.170	1.152,29	2.120	942,57	0,29	0,36	0,44
Fruttiferi	7.048	3.591,21	8.499	5.152,06	6.672	4.625,64	0,51	0,61	0,69
Vivai	86	53,71	106	49,02	47	15,59	0,62	0,46	0,33
PRATI PERMANENTI E PASCOLI	10.711	195.359,58	13.458	275.810,46	12.399	303.858,24	18,24	20,49	24,51
SUPERFICIE AGRICOLA UTILIZZATA	28.271	302.620,49	28.848	400.841,72	28.797	399.650,75	10,70	13,89	13,88
ARBORICOLTURA DA LEGNO	1.340	6.819,43	-	-	-	-	5,09	-	-
<i>di cui pioppeti</i>	66	108,04	126	169,07	85	72,26	1,64	1,34	0,85
BOSCHI	10.821	197.994,22	11.411	190.698,43	8.748	198.196,86	18,30	16,71	22,66
SUPERFICIE AGRARIA NON UTILIZZATA	7.844	21.155,53	6.828	18.331,92	8.654	27.792,28	2,70	2,68	3,21
ALTRA SUPERFICIE	17.637	28.355,96	13.672	26.164,92	13.931	26.544,21	1,61	1,91	1,91
SUPERFICIE TOTALE	28.688	556.945,63	29.064	636.206,06	29.082	652.256,36	19,41	21,89	22,43

Tavola 1.5 - Aziende con irrigazione secondo il tipo di approvvigionamento dell'acqua irrigua ed il sistema di irrigazione

TIPI DI APPROVVIGIONAMENTO SISTEMI DI IRRIGAZIONE	ANNI DI CENSIMENTO		
	2000	1990	1982
APPROVVIGIONAMENTO DELL'ACQUA IRRIGUA	8.546	12.604	6.604
Fonte di approvvigionamento			
<i>Da corsi d'acqua superficiali</i>	2.063	3.693	2.731
<i>Da laghi naturali e laghetti artificiali</i>	863	266	114
<i>Altro</i>	6.308	6.013	3.014
Gestione dell'acqua irrigua			
<i>Da consorzi di irrigazione e di bonifica</i>	3.154	3.338	1.078
<i>Da altre aziende agricole</i>	50	2	13
<i>In altra forma</i>	5.460	29	32
SISTEMI DI IRRIGAZIONE			
Scorrimento superficiale ed infiltrazione laterale	5.904	9.974	6.164
Sommersione	22	173	59
Aspersione (a pioggia)	2.486	3.187	585
Goccia	1.281	238	27
Altro sistema	105	13	12

Tavola 1.6 - Aziende con irrigazione secondo le principali coltivazioni irrigate (superficie in ettari)

COLTIVAZIONI IRRIGATE	ANNI DI CENSIMENTO					
	2000		1990		1982	
	Aziende	Superficie irrigata	Aziende	Superficie irrigata	Aziende	Superficie irrigata
Frumento	46	154,30	30	91,23	-	-
Granoturco da granella	189	165,90	354	401,61	180	268,67
Patata	596	57,52	1.899	191,78	-	-
Barbabietola da zucchero	-	-	3	5,10	-	-
Girasole	-	-	-	-	-	-
Soia	-	-	-	-	-	-
Ortive	1.669	522,07	3.418	1.029,34	4.306	1.282,97
Foraggiere avvicendate	1.345	4.523,11	2.014	6.409,90	795	2.402,85
Vite	584	640,44	261	436,55	163	298,73
Agrumi	2.360	721,52	2.681	942,74	1.610	745,71
Fruttiferi	2.296	719,32	2.918	896,35	1.478	530,68
Altre coltivazioni	4.225	2.201,76	5.156	1.910,67	1.151	797,40
TOTALE	8.546	9.705,94	11.575	12.315,27	6.604	6.327,01

Tavola 1.7 - Aziende con allevamenti secondo le principali specie di bestiame

SPECIE DI BESTIAME	ANNI DI CENSIMENTO					
	2000		1990		1982	
	Aziende	Capi	Aziende	Capi	Aziende	Capi
AZIENDE CON ALLEVAMENTI	8.820	-	10.728	-	12.449	-
BOVINI E BUFALINI	2.393	64.899	3.111	70.269	3.924	69.971
<i>Vacche da latte</i>	398	3.567	1.708	16.153	2.192	16.915
OVINI	4.704	871.674	6.204	991.596	6.066	841.634
<i>Pecore</i>	4.682	772.766	6.188	806.566	6.031	738.578
CAPRINI	1.258	88.780	1.730	89.793	1.718	93.634
<i>Capre</i>	1.224	74.732	1.708	75.060	1.684	81.313
EQUINI	1.378	5.149	1.541	5.189	2.873	6.861
SUINI	4.545	50.221	5.760	64.421	5.662	45.556
<i>Scrofe</i>	3.331	14.630	5.067	20.737	3.985	13.337
CONIGLI	296	77.972	444	18.476	966	11.805
<i>Fattrici</i>	260	8.109	375	3.681	759	4.103
ALLEVAMENTI AVICOLI	1.433	284.882	2.229	351.665	3.807	125.220
<i>Polli da carne</i>	299	29.946	318	70.243	836	23.128
<i>Galline da uova</i>	1.349	182.656	2.166	278.358	3.639	99.417
<i>Altri avicoli</i>	254	72.280	259	3.064	332	2.675

Tavola 1.8 - Aziende e relativo numero di giornate di lavoro per categoria di manodopera aziendale e classe di giornate di lavoro aziendale

CATEGORIE DI MANODOPERA AZIENDALE CLASSI DI GIORNATE DI LAVORO AZIENDALE	ANNI DI CENSIMENTO					
	2000		1990		1982	
	Aziende	Giornate di lavoro	Aziende	Giornate di lavoro	Aziende	Giornate di lavoro
CATEGORIE DI MANODOPERA AZIENDALE						
Conduttore	28.895	2.501.723	29.423	2.805.423	29.496	3.095.544
Coniuge	9.724	395.137	9.579	420.602	7.563	438.880
Familiari e parenti del conduttore	8.481	693.278	10.403	1.226.731	8.235	1.100.760
Manodopera aziendale a tempo indeterminato	370	209.729	416	168.519	631	170.927
Manodopera aziendale a tempo determinato	3.779	442.330	7.942	735.367	7.942	865.731
CLASSI DI GIORNATE DI LAVORO AZIENDALE						
Meno di 50	11.499	280.385	8.127	203.480	7.855	207.330
50 -- 100	6.276	413.978	6.270	416.845	6.530	436.555
100 -- 200	4.632	614.286	6.221	826.210	5.950	788.720
200 -- 300	2.103	494.801	2.927	688.273	3.007	705.042
300 -- 500	3.422	1.231.206	4.004	1.470.736	4.151	1.502.822
500 -- 1000	1.004	656.100	1.728	1.148.287	1.843	1.228.479
1000 -- 2500	106	138.542	250	308.515	285	362.515
2500 ed oltre	45	412.899	24	294.296	42	440.379
TOTALE	29.087	4.242.197	29.551	5.356.642	29.663	5.671.842

Tavola 1.9 - Aziende con abitazioni

ABITAZIONI	ANNI DI CENSIMENTO					
	2000		1990		1982	
	Aziende	Numero abitazioni	Aziende	Numero abitazioni	Aziende	Numero abitazioni
AZIENDE CON ABITAZIONI	6.554	7.403	6.112	6.789	4.790	5.435
Occupate	2.689	2.870	2.192	2.370	1.735	1.928
<i>dal conduttore, familiari e parenti</i>	2.583	-	2.128	2.264	1.661	1.809
<i>da altra manodopera aziendale</i>	73	-	40	45	39	59
<i>da altre persone</i>	55	-	48	61	46	60
Non occupate	4.049	4.533	4.007	4.419	3.147	3.507
Aziende che praticano agriturismo	117	-	-	-	52	-

Tavola 1.10 - Aziende che utilizzano mezzi meccanici nel complesso e numero di mezzi di proprietà dell'azienda

MEZZI MECCANICI	ANNI DI CENSIMENTO					
	2000		1990		1982	
	Aziende in complesso	Numero mezzi di proprietà	Aziende in complesso	Numero mezzi di proprietà	Aziende in complesso	Numero mezzi di proprietà
AZIENDE CHE UTILIZZANO MEZZI MECCANICI	21.658	-	20.707	-	14.413	-
Trattrici	15.164	4.811	15.505	3.883	8.439	2.914
<i>Di potenza inferiore a 40 kw</i>	5.449	1.319	8.396	1.466	4.621	1.387
<i>Da 40 Kw a meno di 60 Kw</i>	6.382	1.515	5.701	1.575	3.123	1.092
<i>Oltre 60 Kw</i>	3.965	1.977	2.088	842	1.063	435
Motocoltivatori, motozappe, motofresatrici e motofalciatrici	8.892	7.285	7.960	5.935	6.161	4.245
Mietitrebbiatrici	1.112	45	1.852	33	1.420	96
Macchine per la raccolta automatizzata di:						
<i>Patata</i>	2	1	2	2	-	-
<i>Barbabietola da zucchero</i>	-	-	3	-	1	-
Apparecchi meccanici per l'irrorazione di prodotti fitoiatrici	750	538	1.308	926	629	464
Macchine per la fertilizzazione	542	280	1.228	701	277	205
Altri mezzi meccanici	2.952	-	5.371	-	4.211	-

Capitolo 2 – Dati provinciali (Universo Italia)

Tavola 2.1 - Aziende, relativa superficie totale e numero di giornate di lavoro effettuate nell'azienda per classe di superficie totale e forma giuridica (superficie in ettari)

FORME GIURIDICHE	CLASSI DI SUPERFICIE TOTALE									Totale
	Meno di 1	1 -- 2	2 -- 5	5 -- 10	10 -- 20	20 - 30	30 -- 50	50 -- 100	100 ed oltre	
AZIENDE										
Azienda individuale	8.238	5.590	6.054	2.661	1.936	1.019	1.128	1.155	606	28.387
Comunanza o affittanza collettiva	10	5	5	4	-	2	5	4	11	46
Società di persone e di capitali	8	8	18	10	11	3	9	9	25	101
<i>Semplice</i>	6	7	12	8	7	3	7	7	16	73
<i>In nome collettivo</i>	-	1	4	2	2	-	2	-	3	14
<i>A responsabilità limitata</i>	-	-	-	-	2	-	-	-	2	4
<i>In accomandita semplice</i>	-	-	1	-	-	-	-	1	1	3
<i>In accomandita per azioni</i>	-	-	-	-	-	-	-	-	-	-
<i>Per azioni</i>	1	-	-	-	-	-	-	-	-	1
<i>Altro tipo</i>	1	-	1	-	-	-	-	1	3	6
Società cooperativa	-	1	3	2	3	-	3	3	14	29
Associazione di produttori	-	-	-	-	-	-	-	-	-	-
Ente pubblico	-	2	2	5	2	2	5	7	93	118
<i>Stato</i>	-	-	-	-	1	-	1	-	3	5
<i>Regione</i>	-	-	-	1	-	-	-	-	39	40
<i>Provincia</i>	-	-	-	-	-	-	-	-	-	-
<i>Comune</i>	-	1	1	3	1	1	2	7	46	62
<i>Comunità montana</i>	-	-	-	-	-	-	1	-	-	1
<i>Altro</i>	-	1	1	1	-	1	1	-	5	10
Altra forma giuridica	-	1	1	-	1	-	-	1	3	7
<i>Consorzio</i>	-	-	-	-	-	-	-	-	-	-
<i>Altro tipo forma giuridica</i>	-	1	1	-	1	-	-	1	3	7
TOTALE	8.256	5.607	6.083	2.682	1.953	1.026	1.150	1.179	752	28.688
SUPERFICIE TOTALE										
Azienda individuale	3.990,94	7.558,01	18.400,67	18.220,97	26.967,65	24.691,34	43.395,04	79.672,68	107.887,11	330.784,41
Comunanza o affittanza collettiva	5,05	7,28	12,47	26,38	-	44,55	188,70	317,05	3.436,10	4.037,58
Società di persone e di capitali	4,81	11,78	54,74	67,20	160,27	70,86	368,88	689,47	7.865,29	9.293,30
<i>Semplice</i>	3,95	10,33	35,86	52,19	100,20	70,86	302,08	554,02	3.331,59	4.461,08
<i>In nome collettivo</i>	-	1,45	14,28	15,01	28,24	-	66,80	-	1.514,99	1.640,77
<i>A responsabilità limitata</i>	-	-	-	-	31,83	-	-	-	1.218,97	1.250,80
<i>In accomandita semplice</i>	-	-	2,00	-	-	-	-	68,45	221,00	291,45
<i>In accomandita per azioni</i>	-	-	-	-	-	-	-	-	-	-
<i>Per azioni</i>	0,76	-	-	-	-	-	-	-	-	0,76
<i>Altro tipo</i>	0,10	-	2,60	-	-	-	-	67,00	1.578,74	1.648,44
Società cooperativa	-	1,50	9,72	15,87	37,00	-	119,71	196,62	12.547,85	12.928,27
Associazione di produttori	-	-	-	-	-	-	-	-	-	-
Ente pubblico	-	2,73	6,18	35,87	30,62	44,31	217,07	592,20	198.315,13	199.244,11
<i>Stato</i>	-	-	-	-	14,76	-	47,81	-	3.508,11	3.570,68
<i>Regione</i>	-	-	-	6,00	-	-	-	-	57.539,11	57.545,11
<i>Provincia</i>	-	-	-	-	-	-	-	-	-	-
<i>Comune</i>	-	1,23	2,31	21,81	15,86	20,98	79,86	592,20	128.667,05	129.401,30
<i>Comunità montana</i>	-	-	-	-	-	-	41,60	-	-	41,60
<i>Altro</i>	-	1,50	3,87	8,06	-	23,33	47,80	-	8.600,86	8.685,42
Altra forma giuridica	-	1,68	2,50	-	16,00	-	-	64,32	573,46	657,96
<i>Consorzio</i>	-	-	-	-	-	-	-	-	-	-
<i>Altro tipo forma giuridica</i>	-	1,68	2,50	-	16,00	-	-	64,32	573,46	657,96
TOTALE	4.000,80	7.582,98	18.486,28	18.366,29	27.211,54	24.851,06	44.289,40	81.532,34	330.624,94	556.945,63

Tavola 2.1 segue - Aziende, relativa superficie totale e numero di giornate di lavoro effettuate nell'azienda per classe di superficie totale e forma giuridica (superficie in ettari)

FORME GIURIDICHE	CLASSI DI SUPERFICIE TOTALE									Totale
	Meno di 1	1 -- 2	2 -- 5	5 -- 10	10 -- 20	20 - 30	30 -- 50	50 -- 100	100 ed oltre	
	GIORNATE DI LAVORO AZIENDALE									
Azienda individuale	433.225	431.168	644.908	366.360	383.813	260.634	347.856	451.273	311.427	3.630.664
Comunanza o affittanza collettiva	401	924	518	877	-	185	1.164	2.511	5.069	11.649
Società di persone e di capitali	1.358	2.051	7.780	1.775	5.541	1.560	3.361	7.089	30.176	60.691
Semplice	1.328	2.041	7.070	1.755	3.083	1.560	3.341	6.319	16.134	42.631
In nome collettivo	-	10	210	20	1.104	-	20	-	3.956	5.320
A responsabilità limitata	-	-	-	-	1.354	-	-	-	40	1.394
In accomandita semplice	-	-	450	-	-	-	-	500	10	960
In accomandita per azioni	-	-	-	-	-	-	-	-	-	-
Per azioni	20	-	-	-	-	-	-	-	-	20
Altro tipo	10	-	50	-	-	-	-	270	10.036	10.366
Società cooperativa	-	90	830	4.480	940	-	590	2.152	47.893	56.975
Associazione di produttori	-	-	-	-	-	-	-	-	-	-
Ente pubblico	-	42	150	5.828	940	695	1.660	2.805	359.387	371.507
Stato	-	-	-	-	300	-	950	-	9.760	11.010
Regione	-	-	-	5.670	-	-	-	-	265.481	271.151
Provincia	-	-	-	-	-	-	-	-	-	-
Comune	-	2	10	48	640	5	100	2.805	20.525	24.135
Comunità montana	-	-	-	-	-	-	10	-	-	10
Altro	-	40	140	110	-	690	600	-	63.621	65.201
Altra forma giuridica	-	10	150	-	320	-	-	370	1.487	2.337
Consorzio	-	-	-	-	-	-	-	-	-	-
Altro tipo forma giuridica	-	10	150	-	320	-	-	370	1.487	2.337
TOTALE	434.984	434.285	654.336	379.320	391.554	263.074	354.631	466.200	755.439	4.133.823

Tavola 2.2 - Aziende, relativa superficie totale e numero di giornate di lavoro effettuate nell'azienda per classe di superficie totale e forma di conduzione (superficie in ettari)

FORME DI CONDUZIONE	CLASSI DI SUPERFICIE TOTALE									Totale
	Meno di 1	1 -- 2	2-- 5	5 -- 10	10 -- 20	20 -- 30	30 -- 50	50 -- 100	100 ed oltre	
AZIENDE										
Conduzione diretta del coltivatore	8.231	5.585	6.046	2.658	1.931	1.020	1.131	1.156	616	28.374
Con solo manodopera familiare	7.554	4.939	5.229	2.201	1.633	841	919	916	415	24.647
Con manodopera familiare prevalente	556	541	665	352	251	136	168	199	152	3.020
Con manodopera extrafamiliare prevalente	121	105	152	105	47	43	44	41	49	707
Conduzione con salariati	25	20	32	22	20	6	17	22	134	298
Conduzione a colonia parziaria appoderata	-	1	3	2	2	-	2	1	2	13
Altra forma di conduzione	-	1	2	-	-	-	-	-	-	3
TOTALE	8.256	5.607	6.083	2.682	1.953	1.026	1.150	1.179	752	28.688
SUPERFICIE TOTALE										
Conduzione diretta del coltivatore	3.987,20	7.553,05	18.371,90	18.203,26	26.902,74	24.706,95	43.549,30	79.719,95	110.459,63	333.453,98
Con solo manodopera familiare	3.619,96	6.660,99	15.827,75	15.036,10	22.731,76	20.339,26	35.458,77	62.927,60	67.568,36	250.170,55
Con manodopera familiare prevalente	305,41	742,70	2.062,60	2.444,72	3.517,15	3.301,01	6.398,60	14.141,85	26.710,62	59.624,66
Con manodopera extrafamiliare prevalente	61,83	149,36	481,55	722,44	653,83	1.066,68	1.691,93	2.650,50	16.180,65	23.658,77
Conduzione con salariati	13,60	26,82	96,72	144,68	284,49	144,11	671,03	1.713,24	219.845,31	222.940,00
Conduzione a colonia parziaria appoderata	-	1,43	9,29	18,35	24,31	-	69,07	99,15	320,00	541,60
Altra forma di conduzione	-	1,68	8,37	-	-	-	-	-	-	10,05
TOTALE	4.000,80	7.582,98	18.486,28	18.366,29	27.211,54	24.851,06	44.289,40	81.532,34	330.624,94	556.945,63
GIORNATE DI LAVORO AZIENDALE										
Conduzione diretta del coltivatore	434.349	432.674	648.264	366.494	382.558	261.438	350.395	456.705	324.927	3.657.804
Con solo manodopera familiare	398.566	381.596	551.447	292.679	317.802	214.283	279.375	348.268	192.920	2.976.936
Con manodopera familiare prevalente	31.273	42.845	83.577	58.422	57.076	39.531	60.142	94.308	93.424	560.598
Con manodopera extrafamiliare prevalente	4.510	8.233	13.240	15.393	7.680	7.624	10.878	14.129	38.583	120.270
Conduzione con salariati	635	1.577	4.861	12.742	7.823	1.636	3.966	9.083	429.382	471.705
Conduzione a colonia parziaria appoderata	-	24	361	84	1.173	-	270	412	1.130	3.454
Altra forma di conduzione	-	10	850	-	-	-	-	-	-	860
TOTALE	434.984	434.285	654.336	379.320	391.554	263.074	354.631	466.200	755.439	4.133.823

Tavola 2.3 - Aziende, relativa superficie agricola utilizzata (SAU) e numero di giornate di lavoro effettuate nell'azienda per classe di superficie agricola utilizzata e forma giuridica (superficie in ettari)

FORME GIURIDICHE	CLASSI DI SUPERFICIE AGRICOLA UTILIZZATA									Totale
	Meno di 1	1 -- 2	2 -- 5	5 -- 10	10 -- 20	20--30	30 -- 50	50 -- 100	100 ed oltre	
AZIENDE										
Azienda individuale	11.744	5.237	4.510	1.894	1.615	845	1.013	837	320	28.015
Comunanza o affittanza collettiva	14	4	6	2	1	2	6	5	5	45
Società di persone e di capitali	17	5	21	8	6	6	6	16	8	93
<i>Semplice</i>	13	4	16	5	4	5	6	13	6	72
<i>In nome collettivo</i>	1	-	4	3	1	1	-	-	-	10
<i>A responsabilità limitata</i>	1	-	-	-	1	-	-	-	-	2
<i>In accomandita semplice</i>	-	1	-	-	-	-	-	2	-	3
<i>In accomandita per azioni</i>	-	-	-	-	-	-	-	-	-	-
<i>Per azioni</i>	1	-	-	-	-	-	-	-	-	1
<i>Altro tipo</i>	1	-	1	-	-	-	-	1	2	5
Società cooperativa	1	4	3	2	1	-	1	5	7	24
Associazione di produttori	-	-	-	-	-	-	-	-	-	-
Ente pubblico	2	5	5	9	5	2	6	9	44	87
<i>Stato</i>	-	-	-	1	-	-	1	1	2	5
<i>Regione</i>	2	1	3	2	-	1	1	4	5	19
<i>Provincia</i>	-	-	-	-	-	-	-	-	-	-
<i>Comune</i>	-	3	1	4	4	1	3	4	36	56
<i>Comunità montana</i>	-	-	-	-	-	-	1	-	-	1
<i>Altro</i>	-	1	1	2	1	-	-	-	1	6
Altra forma giuridica	-	2	-	-	1	-	1	-	3	7
<i>Consorzio</i>	-	-	-	-	-	-	-	-	-	-
<i>Altro tipo forma giuridica</i>	-	2	-	-	1	-	1	-	3	7
TOTALE	11.778	5.257	4.545	1.915	1.629	855	1.033	872	387	28.271
SUPERFICIE AGRICOLA UTILIZZATA										
Azienda individuale	5.452,87	7.162,46	13.633,16	13.023,47	22.793,41	20.514,93	39.061,37	57.001,40	51.195,79	229.838,86
Comunanza o affittanza collettiva	5,88	6,55	20,61	12,69	18,14	51,73	250,95	429,72	1.887,27	2.683,54
Società di persone e di capitali	7,99	6,39	70,53	60,33	84,46	154,46	233,30	1.228,97	2.124,86	3.971,29
<i>Semplice</i>	6,73	5,39	52,48	31,70	56,75	127,46	233,30	1.066,97	1.349,03	2.929,81
<i>In nome collettivo</i>	0,45	-	15,45	28,63	13,90	27,00	-	-	-	85,43
<i>A responsabilità limitata</i>	0,40	-	-	-	13,81	-	-	-	-	14,21
<i>In accomandita semplice</i>	-	1,00	-	-	-	-	-	102,00	-	103,00
<i>In accomandita per azioni</i>	-	-	-	-	-	-	-	-	-	-
<i>Per azioni</i>	0,36	-	-	-	-	-	-	-	-	0,36
<i>Altro tipo</i>	0,05	-	2,60	-	-	-	-	60,00	775,83	838,48
Società cooperativa	0,50	4,60	11,00	12,60	14,50	-	45,00	317,57	5.436,29	5.842,06
Associazione di produttori	-	-	-	-	-	-	-	-	-	-
Ente pubblico	0,80	6,47	12,17	62,17	68,27	56,26	241,50	644,96	58.670,39	59.762,99
<i>Stato</i>	-	-	-	8,20	-	-	36,70	76,80	1.232,50	1.354,20
<i>Regione</i>	0,80	1,50	7,00	12,00	-	28,00	33,60	293,00	2.699,69	3.075,59
<i>Provincia</i>	-	-	-	-	-	-	-	-	-	-
<i>Comune</i>	-	3,77	2,00	27,88	57,47	28,26	134,20	275,16	53.036,20	53.564,94
<i>Comunità montana</i>	-	-	-	-	-	-	37,00	-	-	37,00
<i>Altro</i>	-	1,20	3,17	14,09	10,80	-	-	-	1.702,00	1.731,26
Altra forma giuridica	-	2,00	-	-	13,90	-	49,12	-	456,73	521,75
<i>Consorzio</i>	-	-	-	-	-	-	-	-	-	-
<i>Altro tipo forma giuridica</i>	-	2,00	-	-	13,90	-	49,12	-	456,73	521,75
TOTALE	5.468,04	7.188,47	13.747,47	13.171,26	22.992,68	20.777,38	39.881,24	59.622,62	119.771,33	302.620,49

Tavola 2.3 segue - Aziende, relativa superficie agricola utilizzata (SAU) e numero di giornate di lavoro effettuate nell'azienda per classe di superficie agricola utilizzata e forma giuridica (superficie in ettari)

FORME GIURIDICHE	CLASSI DI SUPERFICIE AGRICOLA UTILIZZATA									Totale
	Meno di 1	1 -- 2	2 -- 5	5 -- 10	10 -- 20	20--30	30 -- 50	50 -- 100	100 ed oltre	
	GIORNATE DI LAVORO AZIENDALE									
Azienda individuale	665.096	486.997	561.320	327.949	398.891	255.294	368.344	364.364	172.324	3.600.579
Comunanza o affittanza collettiva	653	907	994	250	136	559	2.220	2.829	3.091	11.639
Società di persone e di capitali	3.494	1.410	5.962	1.740	4.044	7.965	3.141	11.481	9.505	48.742
<i>Semplice</i>	3.404	960	4.818	1.510	2.730	5.305	3.141	10.701	7.427	39.996
<i>In nome collettivo</i>	10	-	1.094	230	10	2.660	-	-	-	4.004
<i>A responsabilità limitata</i>	50	-	-	-	1.304	-	-	-	-	1.354
<i>In accomandita semplice</i>	-	450	-	-	-	-	-	510	-	960
<i>In accomandita per azioni</i>	-	-	-	-	-	-	-	-	-	-
<i>Per azioni</i>	20	-	-	-	-	-	-	-	-	20
<i>Altro tipo</i>	10	-	50	-	-	-	-	270	2.078	2.408
Società cooperativa	17.605	1.010	220	4.480	730	-	350	6.854	18.721	49.970
Associazione di produttori	-	-	-	-	-	-	-	-	-	-
Ente pubblico	2.738	5.579	16.326	4.686	1.359	16.810	21.374	48.681	111.651	229.204
<i>Stato</i>	-	-	-	300	-	-	950	6.380	3.380	11.010
<i>Regione</i>	2.738	4.719	16.096	2.940	-	16.800	20.034	38.650	50.394	152.371
<i>Provincia</i>	-	-	-	-	-	-	-	-	-	-
<i>Comune</i>	-	820	90	646	759	10	380	3.651	15.085	21.441
<i>Comunità montana</i>	-	-	-	-	-	-	10	-	-	10
<i>Altro</i>	-	40	140	800	600	-	-	-	42.792	44.372
Altra forma giuridica	-	160	-	-	320	-	370	-	1.487	2.337
<i>Consorzio</i>	-	-	-	-	-	-	-	-	-	-
<i>Altro tipo forma giuridica</i>	-	160	-	-	320	-	370	-	1.487	2.337
TOTALE	689.586	496.063	584.822	339.105	405.480	280.628	395.799	434.209	316.779	3.942.471

Tavola 2.4 - Aziende, relativa superficie agricola utilizzata (SAU) e numero di giornate di lavoro effettuate nell'azienda per classe di superficie agricola utilizzata e forma di conduzione (superficie in ettari)

FORME DI CONDUZIONE	CLASSI DI SUPERFICIE AGRICOLA UTILIZZATA									Totale
	Meno di 1	1 -- 2	2 -- 5	5 -- 10	10 -- 20	20 -- 30	30 -- 50	50 -- 100	100 ed oltre	
AZIENDE										
Conduzione diretta del coltivatore	11.739	5.230	4.508	1.890	1.607	846	1.020	842	320	28.002
<i>Con solo manodopera familiare</i>	10.672	4.552	3.794	1.564	1.343	701	831	642	201	24.300
<i>Con manodopera familiare prevalente</i>	882	558	572	245	217	116	162	165	90	3.007
<i>Con manodopera extrafamiliare prevalente</i>	185	120	142	81	47	29	27	35	29	695
Conduzione con salariati	39	24	33	22	21	9	11	29	65	253
Conduzione a colonia parziaria appoderata	-	1	3	3	1	-	2	1	2	13
Altra forma di conduzione	-	2	1	-	-	-	-	-	-	3
TOTALE	11.778	5.257	4.545	1.915	1.629	855	1.033	872	387	28.271
SUPERFICIE AGRICOLA UTILIZZATA										
Conduzione diretta del coltivatore	5.449,81	7.153,60	13.630,67	12.994,11	22.690,88	20.557,62	39.374,70	57.514,45	52.647,02	232.012,86
<i>Con solo manodopera familiare</i>	4.881,41	6.217,81	11.461,77	10.775,17	18.993,13	16.997,69	31.951,64	43.281,03	31.018,08	175.577,73
<i>Con manodopera familiare prevalente</i>	475,69	767,00	1.732,50	1.687,89	3.047,43	2.852,88	6.366,31	11.738,34	14.389,56	43.057,60
<i>Con manodopera extrafamiliare prevalente</i>	92,71	168,79	436,40	531,05	650,32	707,05	1.056,75	2.495,08	7.239,38	13.377,53
Conduzione con salariati	18,23	31,45	104,63	156,24	291,30	219,76	443,54	2.044,17	66.856,21	70.165,53
Conduzione a colonia parziaria appoderata	-	1,42	9,00	20,91	10,50	-	63,00	64,00	268,10	436,93
Altra forma di conduzione	-	2,00	3,17	-	-	-	-	-	-	5,17
TOTALE	5.468,04	7.188,47	13.747,47	13.171,26	22.992,68	20.777,38	39.881,24	59.622,62	119.771,33	302.620,49
GIORNATE DI LAVORO AZIENDALE										
Conduzione diretta del coltivatore	666.856	487.192	563.655	327.756	397.188	258.667	372.775	373.454	177.711	3.625.254
<i>Con solo manodopera familiare</i>	603.433	424.580	464.135	260.560	328.534	211.023	296.447	271.231	101.428	2.961.371
<i>Con manodopera familiare prevalente</i>	53.904	53.685	83.401	52.612	58.019	41.389	69.135	87.041	58.192	557.378
<i>Con manodopera extrafamiliare prevalente</i>	9.519	8.927	16.119	14.584	10.635	6.255	7.193	15.182	18.091	106.505
Conduzione con salariati	22.730	8.127	20.666	10.665	7.719	21.961	22.754	60.343	137.938	312.903
Conduzione a colonia parziaria appoderata	-	24	361	684	573	-	270	412	1.130	3.454
Altra forma di conduzione	-	720	140	-	-	-	-	-	-	860
TOTALE	689.586	496.063	584.822	339.105	405.480	280.628	395.799	434.209	316.779	3.942.471

Tavola 2.5 - Aziende e relativa superficie totale per classe di superficie totale, forma di conduzione, titolo di possesso dei terreni e zona altimetrica (superficie in ettari) - TOTALE

FORME DI CONDUZIONE TITOLI DI POSSESSO DEI TERRENI	CLASSI DI SUPERFICIE TOTALE								Totale
	Meno di 1	1 -- 2	2 -- 5	5 -- 10	10 -- 20	20 -- 50	50 -- 100	100 ed oltre	
AZIENDE									
Solo in proprietà	6.948	4.299	4.533	1.903	1.163	898	376	159	20.279
Solo in affitto	251	232	227	49	97	160	82	24	1.122
Solo in uso gratuito	85	63	22	11	6	13	4	1	205
Parte in proprietà e parte in affitto	204	269	358	192	336	633	427	218	2.637
Parte in proprietà e parte in uso gratuito	46	46	54	32	21	25	16	6	246
Parte in affitto e parte in uso gratuito	1	1	1	4	2	4	3	1	17
Parte in proprietà, parte in affitto e parte in uso gratuito	19	29	34	10	8	27	8	6	141
Con solo manodopera familiare	7.554	4.939	5.229	2.201	1.633	1.760	916	415	24.647
Solo in proprietà	528	503	605	329	199	184	79	70	2.497
Solo in affitto	10	7	10	4	11	17	7	7	73
Solo in uso gratuito	6	-	2	-	-	1	-	-	9
Parte in proprietà e parte in affitto	9	19	41	15	39	96	109	69	397
Parte in proprietà e parte in uso gratuito	2	5	2	3	-	4	1	3	20
Parte in affitto e parte in uso gratuito	1	-	-	-	1	1	-	2	5
Parte in proprietà, parte in affitto e parte in uso gratuito	-	7	5	1	1	1	3	1	19
Con manodopera familiare prevalente	556	541	665	352	251	304	199	152	3.020
Solo in proprietà	118	98	143	99	44	77	34	29	642
Solo in affitto	1	1	1	-	-	4	-	1	8
Solo in uso gratuito	1	-	-	-	-	-	-	-	1
Parte in proprietà e parte in affitto	1	4	4	5	2	6	7	19	48
Parte in proprietà e parte in uso gratuito	-	-	-	-	1	-	-	-	1
Parte in proprietà, parte in affitto e parte in uso gratuito	-	2	4	1	-	-	-	-	7
Con manodopera extrafamiliare prevalente	121	105	152	105	47	87	41	49	707
Solo in proprietà	25	19	27	19	13	20	17	70	210
Solo in affitto	-	-	3	-	3	1	1	37	45
Solo in uso gratuito	-	-	1	-	2	-	1	16	20
Parte in proprietà e parte in affitto	-	1	1	2	1	2	3	8	18
Parte in proprietà e parte in uso gratuito	-	-	-	-	-	-	-	3	3
Parte in proprietà, parte in affitto e parte in uso gratuito	-	-	-	1	1	-	-	-	2
Conduzione con salariati	25	20	32	22	20	23	22	134	298
Solo in proprietà	-	1	3	2	2	1	1	-	10
Solo in affitto	-	-	-	-	-	1	-	2	3
Conduzione a colonia parziaria appoderata	-	1	3	2	2	2	1	2	13
Solo in proprietà	-	1	1	-	-	-	-	-	2
Solo in affitto	-	-	1	-	-	-	-	-	1
Altra forma di conduzione	-	1	2	-	-	-	-	-	3
Solo in proprietà	7.619	4.921	5.312	2.352	1.421	1.180	507	328	23.640
Solo in affitto	262	240	242	53	111	183	90	71	1.252
Solo in uso gratuito	92	63	25	11	8	14	5	17	235
Parte in proprietà e parte in affitto	214	293	404	214	378	737	546	314	3.100
Parte in proprietà e parte in uso gratuito	48	51	56	35	22	29	17	12	270
Parte in affitto e parte in uso gratuito	2	1	1	4	3	5	3	3	22
Parte in proprietà, parte in affitto e parte in uso gratuito	19	38	43	13	10	28	11	7	169
TOTALE	8.256	5.607	6.083	2.682	1.953	2.176	1.179	752	28.688

Tavola 2.5 segue - Aziende e relativa superficie totale per classe di superficie totale, forma di conduzione, titolo di possesso dei terreni e zona altimetrica (superficie in ettari) - MONTAGNA

FORME DI CONDUZIONE TITOLI DI POSSESSO DEI TERRENI	CLASSI DI SUPERFICIE TOTALE								Totale
	Meno di 1	1 -- 2	2 -- 5	5 -- 10	10 -- 20	20 -- 50	50 -- 100	100 ed oltre	
AZIENDE									
Solo in proprietà	863	1.022	1.267	506	323	283	134	61	4.459
Solo in affitto	67	50	128	11	38	36	22	7	359
Solo in uso gratuito	16	8	10	1	2	4	1	-	42
Parte in proprietà e parte in affitto	63	93	115	40	62	127	115	72	687
Parte in proprietà e parte in uso gratuito	1	10	11	13	5	6	7	5	58
Parte in affitto e parte in uso gratuito	-	-	-	2	-	-	2	-	4
Parte in proprietà, parte in affitto e parte in uso gratuito	-	-	1	1	1	5	2	4	14
Con solo manodopera familiare	1.010	1.183	1.532	574	431	461	283	149	5.623
Solo in proprietà	127	180	217	92	69	70	21	28	804
Solo in affitto	1	-	7	2	1	6	2	2	21
Solo in uso gratuito	2	-	-	-	-	1	-	-	3
Parte in proprietà e parte in affitto	2	1	5	2	9	28	34	20	101
Parte in proprietà e parte in uso gratuito	1	1	1	1	-	2	1	-	7
Parte in affitto e parte in uso gratuito	-	-	-	-	-	-	-	-	-
Parte in proprietà, parte in affitto e parte in uso gratuito	-	-	-	-	-	1	3	1	5
Con manodopera familiare prevalente	133	182	230	97	79	108	61	51	941
Solo in proprietà	19	15	41	22	13	24	7	6	147
Solo in affitto	-	-	-	-	-	1	-	-	1
Solo in uso gratuito	-	-	-	-	-	-	-	-	-
Parte in proprietà e parte in affitto	-	-	-	1	-	1	1	2	5
Parte in proprietà e parte in uso gratuito	-	-	-	-	-	-	-	-	-
Parte in proprietà, parte in affitto e parte in uso gratuito	-	-	-	-	-	-	-	-	-
Con manodopera extrafamiliare prevalente	19	15	41	23	13	26	8	8	153
Solo in proprietà	2	1	2	5	1	3	1	26	41
Solo in affitto	-	-	1	-	1	1	-	9	12
Solo in uso gratuito	-	-	-	-	1	-	1	8	10
Parte in proprietà e parte in affitto	-	-	-	-	-	-	-	2	2
Parte in proprietà e parte in uso gratuito	-	-	-	-	-	-	-	2	2
Parte in proprietà, parte in affitto e parte in uso gratuito	-	-	-	-	1	-	-	-	1
Conduzione con salariati	2	1	3	5	4	4	2	47	68
Solo in proprietà	-	-	-	-	1	-	-	-	1
Solo in affitto	-	-	-	-	-	-	-	-	-
Conduzione a colonia parziaria appoderata	-	-	-	-	1	-	-	-	1
Solo in proprietà	-	1	1	-	-	-	-	-	2
Solo in affitto	-	-	1	-	-	-	-	-	1
Altra forma di conduzione	-	1	2	-	-	-	-	-	3
Solo in proprietà	1.011	1.219	1.528	625	407	380	163	121	5.454
Solo in affitto	68	50	137	13	40	44	24	18	394
Solo in uso gratuito	18	8	10	1	3	5	2	8	55
Parte in proprietà e parte in affitto	65	94	120	43	71	156	150	96	795
Parte in proprietà e parte in uso gratuito	2	11	12	14	5	8	8	7	67
Parte in affitto e parte in uso gratuito	-	-	-	2	-	-	2	-	4
Parte in proprietà, parte in affitto e parte in uso gratuito	-	-	1	1	2	6	5	5	20
TOTALE	1.164	1.382	1.808	699	528	599	354	255	6.789

Tavola 2.5 segue - Aziende e relativa superficie totale per classe di superficie totale, forma di conduzione, titolo di possesso dei terreni e zona altimetrica (superficie in ettari) - COLLINA

FORME DI CONDUZIONE TITOLI DI POSSESSO DEI TERRENI	CLASSI DI SUPERFICIE TOTALE								Totale
	Meno di 1	1 -- 2	2 -- 5	5 -- 10	10 -- 20	20 -- 50	50 -- 100	100 ed oltre	
AZIENDE									
Solo in proprietà	6.085	3.277	3.266	1.397	840	615	242	98	15.820
Solo in affitto	184	182	99	38	59	124	60	17	763
Solo in uso gratuito	69	55	12	10	4	9	3	1	163
Parte in proprietà e parte in affitto	141	176	243	152	274	506	312	146	1.950
Parte in proprietà e parte in uso gratuito	45	36	43	19	16	19	9	1	188
Parte in affitto e parte in uso gratuito	1	1	1	2	2	4	1	1	13
Parte in proprietà, parte in affitto e parte in uso gratuito	19	29	33	9	7	22	6	2	127
Con solo manodopera familiare	6.544	3.756	3.697	1.627	1.202	1.299	633	266	19.024
Solo in proprietà	401	323	388	237	130	114	58	42	1.693
Solo in affitto	9	7	3	2	10	11	5	5	52
Solo in uso gratuito	4	-	2	-	-	-	-	-	6
Parte in proprietà e parte in affitto	7	18	36	13	30	68	75	49	296
Parte in proprietà e parte in uso gratuito	1	4	1	2	-	2	-	3	13
Parte in affitto e parte in uso gratuito	1	-	-	-	1	1	-	2	5
Parte in proprietà, parte in affitto e parte in uso gratuito	-	7	5	1	1	-	-	-	14
Con manodopera familiare prevalente	423	359	435	255	172	196	138	101	2.079
Solo in proprietà	99	83	102	77	31	53	27	23	495
Solo in affitto	1	1	1	-	-	3	-	1	7
Solo in uso gratuito	1	-	-	-	-	-	-	-	1
Parte in proprietà e parte in affitto	1	4	4	4	2	5	6	17	43
Parte in proprietà e parte in uso gratuito	-	-	-	-	1	-	-	-	1
Parte in proprietà, parte in affitto e parte in uso gratuito	-	2	4	1	-	-	-	-	7
Con manodopera extrafamiliare prevalente	102	90	111	82	34	61	33	41	554
Solo in proprietà	23	18	25	14	12	17	16	44	169
Solo in affitto	-	-	2	-	2	-	1	28	33
Solo in uso gratuito	-	-	1	-	1	-	-	8	10
Parte in proprietà e parte in affitto	-	1	1	2	1	2	3	6	16
Parte in proprietà e parte in uso gratuito	-	-	-	-	-	-	-	1	1
Parte in proprietà, parte in affitto e parte in uso gratuito	-	-	-	1	-	-	-	-	1
Conduzione con salariati	23	19	29	17	16	19	20	87	230
Solo in proprietà	-	1	3	2	1	1	1	-	9
Solo in affitto	-	-	-	-	-	1	-	2	3
Conduzione a colonia parziaria appoderata	-	1	3	2	1	2	1	2	12
Solo in proprietà	-	-	-	-	-	-	-	-	-
Solo in affitto	-	-	-	-	-	-	-	-	-
Altra forma di conduzione	-	-	-	-	-	-	-	-	-
Solo in proprietà	6.608	3.702	3.784	1.727	1.014	800	344	207	18.186
Solo in affitto	194	190	105	40	71	139	66	53	858
Solo in uso gratuito	74	55	15	10	5	9	3	9	180
Parte in proprietà e parte in affitto	149	199	284	171	307	581	396	218	2.305
Parte in proprietà e parte in uso gratuito	46	40	44	21	17	21	9	5	203
Parte in affitto e parte in uso gratuito	2	1	1	2	3	5	1	3	18
Parte in proprietà, parte in affitto e parte in uso gratuito	19	38	42	12	8	22	6	2	149
TOTALE	7.092	4.225	4.275	1.983	1.425	1.577	825	497	21.899

Tavola 2.5 segue - Aziende e relativa superficie totale per classe di superficie totale, forma di conduzione, titolo di possesso dei terreni e zona altimetrica (superficie in ettari) - TOTALE

FORME DI CONDUZIONE TITOLI DI POSSESSO DEI TERRENI	CLASSI DI SUPERFICIE TOTALE								Totale
	Meno di 1	1 -- 2	2 -- 5	5 -- 10	10 -- 20	20 -- 50	50 -- 100	100 ed oltre	
SUPERFICIE TOTALE									
Solo in proprietà	3.310,31	5.818,33	13.792,10	12.965,96	16.019,16	27.819,68	25.560,01	27.442,86	132.728,41
Solo in affitto	113,75	275,58	584,46	328,38	1.315,32	5.062,97	5.598,14	4.051,39	17.329,99
Solo in uso gratuito	33,18	76,21	63,51	68,91	76,50	441,73	258,67	152,11	1.170,82
Parte in proprietà e parte in affitto	125,26	384,45	1.117,57	1.349,44	4.868,15	20.729,07	29.583,28	33.957,60	92.114,82
Parte in proprietà e parte in uso gratuito	23,78	62,48	163,93	224,09	302,27	769,02	1.193,12	818,93	3.557,62
Parte in affitto e parte in uso gratuito	0,90	1,52	4,19	31,36	28,22	101,18	212,10	124,25	503,72
Parte in proprietà, parte in affitto e parte in uso gratuito	12,78	42,42	101,99	67,96	122,14	874,38	522,28	1.021,22	2.765,17
Con solo manodopera familiare	3.619,96	6.660,99	15.827,75	15.036,10	22.731,76	55.798,03	62.927,60	67.568,36	250.170,55
Solo in proprietà	289,98	688,95	1.878,78	2.288,03	2.713,12	5.814,85	5.475,57	12.556,96	31.706,24
Solo in affitto	4,04	7,60	27,79	23,49	161,75	502,26	516,02	1.108,70	2.351,65
Solo in uso gratuito	3,11	-	6,21	-	-	23,80	-	-	33,12
Parte in proprietà e parte in affitto	6,03	26,67	128,21	104,79	610,82	3.166,45	7.860,21	11.899,65	23.802,83
Parte in proprietà e parte in uso gratuito	1,73	8,16	5,00	21,56	-	111,42	79,10	518,34	745,31
Parte in affitto e parte in uso gratuito	0,52	-	-	-	15,65	45,99	-	367,27	429,43
Parte in proprietà, parte in affitto e parte in uso gratuito	-	11,32	16,61	6,85	15,81	34,84	210,95	259,70	556,08
Con manodopera familiare prevalente	305,41	742,70	2.062,60	2.444,72	3.517,15	9.699,61	14.141,85	26.710,62	59.624,66
Solo in proprietà	60,74	139,14	453,00	674,35	604,67	2.464,20	2.164,35	11.397,85	17.958,30
Solo in affitto	0,50	1,02	2,00	-	-	115,62	-	1.287,75	1.406,89
Solo in uso gratuito	0,31	-	-	-	-	-	-	-	0,31
Parte in proprietà e parte in affitto	0,28	6,50	13,66	42,42	37,06	178,79	486,15	3.495,05	4.259,91
Parte in proprietà e parte in uso gratuito	-	-	-	-	12,10	-	-	-	12,10
Parte in proprietà, parte in affitto e parte in uso gratuito	-	2,70	12,89	5,67	-	-	-	-	21,26
Con manodopera extrafamiliare prevalente	61,83	149,36	481,55	722,44	653,83	2.758,61	2.650,50	16.180,65	23.658,77
Solo in proprietà	13,60	25,40	80,50	124,22	179,87	721,31	1.342,84	147.973,07	150.460,81
Solo in affitto	-	-	7,72	-	46,75	39,83	67,00	36.005,00	36.166,30
Solo in uso gratuito	-	-	4,00	-	30,76	-	64,32	23.099,89	23.198,97
Parte in proprietà e parte in affitto	-	1,42	4,50	15,01	15,78	54,00	239,08	8.807,05	9.136,84
Parte in proprietà e parte in uso gratuito	-	-	-	-	-	-	-	3.960,30	3.960,30
Parte in proprietà, parte in affitto e parte in uso gratuito	-	-	-	5,45	11,33	-	-	-	16,78
Conduzione con salariati	13,60	26,82	96,72	144,68	284,49	815,14	1.713,24	219.845,31	222.940,00
Solo in proprietà	-	1,43	9,29	18,35	24,31	38,00	99,15	-	190,53
Solo in affitto	-	-	-	-	-	31,07	-	320,00	351,07
Conduzione a colonia parziaria appoderata	-	1,43	9,29	18,35	24,31	69,07	99,15	320,00	541,60
Solo in proprietà	-	1,68	3,87	-	-	-	-	-	5,55
Solo in affitto	-	-	4,50	-	-	-	-	-	4,50
Altra forma di conduzione	-	1,68	8,37	-	-	-	-	-	10,05
Solo in proprietà	3.674,63	6.674,93	16.217,54	16.070,91	19.541,13	36.858,04	34.641,92	199.370,74	333.049,84
Solo in affitto	118,29	284,20	626,47	351,87	1.523,82	5.751,75	6.181,16	42.772,84	57.610,40
Solo in uso gratuito	36,60	76,21	73,72	68,91	107,26	465,53	322,99	23.252,00	24.403,22
Parte in proprietà e parte in affitto	131,57	419,04	1.263,94	1.511,66	5.531,81	24.128,31	38.168,72	58.159,35	129.314,40
Parte in proprietà e parte in uso gratuito	25,51	70,64	168,93	245,65	314,37	880,44	1.272,22	5.297,57	8.275,33
Parte in affitto e parte in uso gratuito	1,42	1,52	4,19	31,36	43,87	147,17	212,10	491,52	933,15
Parte in proprietà, parte in affitto e parte in uso gratuito	12,78	56,44	131,49	85,93	149,28	909,22	733,23	1.280,92	3.359,29
TOTALE	4.000,80	7.582,98	18.486,28	18.366,29	27.211,54	69.140,46	81.532,34	330.624,94	556.945,63

Tavola 2.5 segue - Aziende e relativa superficie totale per classe di superficie totale, forma di conduzione, titolo di possesso dei terreni e zona altimetrica (superficie in ettari) - MONTAGNA

FORME DI CONDUZIONE TITOLI DI POSSESSO DEI TERRENI	CLASSI DI SUPERFICIE TOTALE								Totale
	Meno di 1	1 -- 2	2 -- 5	5 -- 10	10 -- 20	20 -- 50	50 -- 100	100 ed oltre	
SUPERFICIE TOTALE									
Solo in proprietà	461,58	1.362,44	3.883,04	3.407,90	4.418,30	8.828,68	9.096,85	10.366,03	41.824,82
Solo in affitto	29,46	64,99	282,45	71,42	495,61	1.143,08	1.486,07	817,75	4.390,83
Solo in uso gratuito	7,62	10,72	31,39	5,59	23,16	114,93	91,29	-	284,70
Parte in proprietà e parte in affitto	34,70	132,94	341,55	271,27	891,73	4.149,70	8.204,28	11.390,28	25.416,45
Parte in proprietà e parte in uso gratuito	0,50	13,53	38,15	86,94	64,57	209,52	504,13	649,58	1.566,92
Parte in affitto e parte in uso gratuito	-	-	-	16,72	-	-	160,10	-	176,82
Parte in proprietà, parte in affitto e parte in uso gratuito	-	-	4,50	5,00	13,00	152,60	123,00	707,45	1.005,55
Con solo manodopera familiare	533,86	1.584,62	4.581,08	3.864,84	5.906,37	14.598,51	19.665,72	23.931,09	74.666,09
Solo in proprietà	73,50	245,30	665,57	629,56	917,67	2.326,33	1.448,12	5.022,28	11.328,33
Solo in affitto	0,05	-	16,50	13,40	16,00	189,32	176,28	305,14	716,69
Solo in uso gratuito	1,10	-	-	-	-	23,80	-	-	24,90
Parte in proprietà e parte in affitto	1,13	1,08	17,00	14,12	149,39	909,45	2.344,14	3.093,34	6.529,65
Parte in proprietà e parte in uso gratuito	0,95	1,94	2,50	9,30	-	53,15	79,10	-	146,94
Parte in affitto e parte in uso gratuito	-	-	-	-	-	-	-	-	-
Parte in proprietà, parte in affitto e parte in uso gratuito	-	-	-	-	-	34,84	210,95	259,70	505,49
Con manodopera familiare prevalente	76,73	248,32	701,57	666,38	1.083,06	3.536,89	4.258,59	8.680,46	19.252,00
Solo in proprietà	11,52	18,89	132,40	154,14	181,35	748,06	457,34	910,38	2.614,08
Solo in affitto	-	-	-	-	-	35,00	-	-	35,00
Solo in uso gratuito	-	-	-	-	-	-	-	-	-
Parte in proprietà e parte in affitto	-	-	-	9,78	-	22,40	62,76	223,62	318,56
Parte in proprietà e parte in uso gratuito	-	-	-	-	-	-	-	-	-
Parte in proprietà, parte in affitto e parte in uso gratuito	-	-	-	-	-	-	-	-	-
Con manodopera extrafamiliare prevalente	11,52	18,89	132,40	163,92	181,35	805,46	520,10	1.134,00	2.967,64
Solo in proprietà	1,15	1,50	6,97	37,39	14,00	108,68	79,06	84.791,51	85.040,26
Solo in affitto	-	-	2,00	-	16,00	39,83	-	8.750,23	8.808,06
Solo in uso gratuito	-	-	-	-	16,00	-	64,32	13.364,60	13.444,92
Parte in proprietà e parte in affitto	-	-	-	-	-	-	-	7.295,64	7.295,64
Parte in proprietà e parte in uso gratuito	-	-	-	-	-	-	-	2.990,48	2.990,48
Parte in proprietà, parte in affitto e parte in uso gratuito	-	-	-	-	11,33	-	-	-	11,33
Conduzione con salariati	1,15	1,50	8,97	37,39	57,33	148,51	143,38	117.192,46	117.590,69
Solo in proprietà	-	-	-	-	13,60	-	-	-	13,60
Solo in affitto	-	-	-	-	-	-	-	-	-
Conduzione a colonia parziaria appoderata	-	-	-	-	13,60	-	-	-	13,60
Solo in proprietà	-	1,68	3,87	-	-	-	-	-	5,55
Solo in affitto	-	-	4,50	-	-	-	-	-	4,50
Altra forma di conduzione	-	1,68	8,37	-	-	-	-	-	10,05
Solo in proprietà	547,75	1.629,81	4.691,85	4.228,99	5.544,92	12.011,75	11.081,37	101.090,20	140.826,64
Solo in affitto	29,51	64,99	305,45	84,82	527,61	1.407,23	1.662,35	9.873,12	13.955,08
Solo in uso gratuito	8,72	10,72	31,39	5,59	39,16	138,73	155,61	13.364,60	13.754,52
Parte in proprietà e parte in affitto	35,83	134,02	358,55	295,17	1.041,12	5.081,55	10.611,18	22.002,88	39.560,30
Parte in proprietà e parte in uso gratuito	1,45	15,47	40,65	96,24	64,57	262,67	583,23	3.640,06	4.704,34
Parte in affitto e parte in uso gratuito	-	-	-	16,72	-	-	160,10	-	176,82
Parte in proprietà, parte in affitto e parte in uso gratuito	-	-	4,50	5,00	24,33	187,44	333,95	967,15	1.522,37
TOTALE	623,26	1.855,01	5.432,39	4.732,53	7.241,71	19.089,37	24.587,79	150.938,01	214.500,07

Tavola 2.5 segue - Aziende e relativa superficie totale per classe di superficie totale, forma di conduzione, titolo di possesso dei terreni e zona altimetrica (superficie in ettari) - COLLINA

FORME DI CONDUZIONE TITOLI DI POSSESSO DEI TERRENI	CLASSI DI SUPERFICIE TOTALE								
	Meno di 1	1 -- 2	2 -- 5	5 -- 10	10 -- 20	20 -- 50	50 -- 100	100 ed oltre	Totale
SUPERFICIE TOTALE									
Solo in proprietà	2.848,73	4.455,89	9.909,06	9.558,06	11.600,86	18.991,00	16.463,16	17.076,83	90.903,59
Solo in affitto	84,29	210,59	302,01	256,96	819,71	3.919,89	4.112,07	3.233,64	12.939,16
Solo in uso gratuito	25,56	65,49	32,12	63,32	53,34	326,80	167,38	152,11	886,12
Parte in proprietà e parte in affitto	90,56	251,51	776,02	1.078,17	3.976,42	16.579,37	21.379,00	22.567,32	66.698,37
Parte in proprietà e parte in uso gratuito	23,28	48,95	125,78	137,15	237,70	559,50	688,99	169,35	1.990,70
Parte in affitto e parte in uso gratuito	0,90	1,52	4,19	14,64	28,22	101,18	52,00	124,25	326,90
Parte in proprietà, parte in affitto e parte in uso gratuito	12,78	42,42	97,49	62,96	109,14	721,78	399,28	313,77	1.759,62
Con solo manodopera familiare	3.086,10	5.076,37	11.246,67	11.171,26	16.825,39	41.199,52	43.261,88	43.637,27	175.504,46
Solo in proprietà	216,48	443,65	1.213,21	1.658,47	1.795,45	3.488,52	4.027,45	7.534,68	20.377,91
Solo in affitto	3,99	7,60	11,29	10,09	145,75	312,94	339,74	803,56	1.634,96
Solo in uso gratuito	2,01	-	6,21	-	-	-	-	-	8,22
Parte in proprietà e parte in affitto	4,90	25,59	111,21	90,67	461,43	2.257,00	5.516,07	8.806,31	17.273,18
Parte in proprietà e parte in uso gratuito	0,78	6,22	2,50	12,26	-	58,27	-	518,34	598,37
Parte in affitto e parte in uso gratuito	0,52	-	-	-	15,65	45,99	-	367,27	429,43
Parte in proprietà, parte in affitto e parte in uso gratuito	-	11,32	16,61	6,85	15,81	-	-	-	50,59
Con manodopera familiare prevalente	228,68	494,38	1.361,03	1.778,34	2.434,09	6.162,72	9.883,26	18.030,16	40.372,66
Solo in proprietà	49,22	120,25	320,60	520,21	423,32	1.716,14	1.707,01	10.487,47	15.344,22
Solo in affitto	0,50	1,02	2,00	-	-	80,62	-	1.287,75	1.371,89
Solo in uso gratuito	0,31	-	-	-	-	-	-	-	0,31
Parte in proprietà e parte in affitto	0,28	6,50	13,66	32,64	37,06	156,39	423,39	3.271,43	3.941,35
Parte in proprietà e parte in uso gratuito	-	-	-	-	12,10	-	-	-	12,10
Parte in proprietà, parte in affitto e parte in uso gratuito	-	2,70	12,89	5,67	-	-	-	-	21,26
Con manodopera extrafamiliare prevalente	50,31	130,47	349,15	558,52	472,48	1.953,15	2.130,40	15.046,65	20.691,13
Solo in proprietà	12,45	23,90	73,53	86,83	165,87	612,63	1.263,78	63.181,56	65.420,55
Solo in affitto	-	-	5,72	-	30,75	-	67,00	27.254,77	27.358,24
Solo in uso gratuito	-	-	4,00	-	14,76	-	-	9.735,29	9.754,05
Parte in proprietà e parte in affitto	-	1,42	4,50	15,01	15,78	54,00	239,08	1.511,41	1.841,20
Parte in proprietà e parte in uso gratuito	-	-	-	-	-	-	-	969,82	969,82
Parte in proprietà, parte in affitto e parte in uso gratuito	-	-	-	5,45	-	-	-	-	5,45
Conduzione con salariati	12,45	25,32	87,75	107,29	227,16	666,63	1.569,86	102.652,85	105.349,31
Solo in proprietà	-	1,43	9,29	18,35	10,71	38,00	99,15	-	176,93
Solo in affitto	-	-	-	-	-	31,07	-	320,00	351,07
Conduzione a colonia parziaria appoderata	-	1,43	9,29	18,35	10,71	69,07	99,15	320,00	528,00
Solo in proprietà	-	-	-	-	-	-	-	-	-
Solo in affitto	-	-	-	-	-	-	-	-	-
Altra forma di conduzione	-	-	-	-	-	-	-	-	-
Solo in proprietà	3.126,88	5.045,12	11.525,69	11.841,92	13.996,21	24.846,29	23.560,55	98.280,54	192.223,20
Solo in affitto	88,78	219,21	321,02	267,05	996,21	4.344,52	4.518,81	32.899,72	43.655,32
Solo in uso gratuito	27,88	65,49	42,33	63,32	68,10	326,80	167,38	9.887,40	10.648,70
Parte in proprietà e parte in affitto	95,74	285,02	905,39	1.216,49	4.490,69	19.046,76	27.557,54	36.156,47	89.754,10
Parte in proprietà e parte in uso gratuito	24,06	55,17	128,28	149,41	249,80	617,77	688,99	1.657,51	3.570,99
Parte in affitto e parte in uso gratuito	1,42	1,52	4,19	14,64	43,87	147,17	52,00	491,52	756,33
Parte in proprietà, parte in affitto e parte in uso gratuito	12,78	56,44	126,99	80,93	124,95	721,78	399,28	313,77	1.836,92
TOTALE	3.377,54	5.727,97	13.053,89	13.633,76	19.969,83	50.051,09	56.944,55	179.686,93	342.445,56

Tavola 2.6 - Aziende e relativa superficie agricola utilizzata (SAU) per classe di superficie agricola utilizzata, forma di conduzione, titolo di possesso dei terreni e zona altimetrica (superficie in ettari) - TOTALE

FORME DI CONDUZIONE TITOLI DI POSSESSO DEI TERRENI	CLASSI DI SUPERFICIE AGRICOLA UTILIZZATA								Totale
	Meno di 1	1 -- 2	2 -- 5	5 -- 10	10 -- 20	20 -- 50	50 -- 100	100 ed oltre	
AZIENDE									
Solo in proprietà	9.801	3.997	3.281	1.262	795	665	236	70	20.107
Solo in affitto	390	208	135	56	127	167	52	10	1.145
Solo in uso gratuito	115	40	20	9	8	12	1	-	205
Parte in proprietà e parte in affitto	290	231	286	209	387	641	335	115	2.494
Parte in proprietà e parte in uso gratuito	54	44	43	18	15	23	10	3	210
Parte in affitto e parte in uso gratuito	2	-	3	3	2	3	1	-	14
Parte in proprietà, parte in affitto e parte in uso gratuito	20	32	26	7	9	21	7	3	125
Con solo manodopera familiare	10.672	4.552	3.794	1.564	1.343	1.532	642	201	24.300
Solo in proprietà	847	520	524	217	158	130	64	44	2.504
Solo in affitto	16	5	9	4	12	20	6	2	74
Solo in uso gratuito	6	1	1	-	1	-	-	-	9
Parte in proprietà e parte in affitto	8	21	34	20	43	121	93	40	380
Parte in proprietà e parte in uso gratuito	3	3	1	3	1	3	-	2	16
Parte in affitto e parte in uso gratuito	1	-	-	-	1	2	1	1	6
Parte in proprietà, parte in affitto e parte in uso gratuito	1	8	3	1	1	2	1	1	18
Con manodopera familiare prevalente	882	558	572	245	217	278	165	90	3.007
Solo in proprietà	179	114	133	76	41	48	24	19	634
Solo in affitto	2	1	-	1	-	3	-	-	7
Solo in uso gratuito	1	-	-	-	-	-	-	-	1
Parte in proprietà e parte in affitto	2	4	4	4	5	5	11	10	45
Parte in proprietà e parte in uso gratuito	-	-	-	-	1	-	-	-	1
Parte in proprietà, parte in affitto e parte in uso gratuito	1	1	5	-	-	-	-	-	7
Con manodopera extrafamiliare prevalente	185	120	142	81	47	56	35	29	695
Solo in proprietà	36	20	28	18	17	14	18	48	199
Solo in affitto	1	2	2	1	2	2	4	9	23
Solo in uso gratuito	2	1	1	1	1	2	2	4	14
Parte in proprietà e parte in affitto	-	1	1	1	1	2	5	4	15
Parte in proprietà e parte in uso gratuito	-	-	1	-	-	-	-	-	1
Parte in proprietà, parte in affitto e parte in uso gratuito	-	-	-	1	-	-	-	-	1
Conduzione con salariati	39	24	33	22	21	20	29	65	253
Solo in proprietà	-	1	3	3	1	1	1	-	10
Solo in affitto	-	-	-	-	-	1	-	2	3
Conduzione a colonia parziaria appoderata	-	1	3	3	1	2	1	2	13
Solo in proprietà	-	1	1	-	-	-	-	-	2
Solo in affitto	-	1	-	-	-	-	-	-	1
Altra forma di conduzione	-	2	1	-	-	-	-	-	3
Solo in proprietà	10.863	4.653	3.970	1.576	1.012	858	343	181	23.456
Solo in affitto	409	217	146	62	141	193	62	23	1.253
Solo in uso gratuito	124	42	22	10	10	14	3	4	229
Parte in proprietà e parte in affitto	300	257	325	234	436	769	444	169	2.934
Parte in proprietà e parte in uso gratuito	57	47	45	21	17	26	10	5	228
Parte in affitto e parte in uso gratuito	3	-	3	3	3	5	2	1	20
Parte in proprietà, parte in affitto e parte in uso gratuito	22	41	34	9	10	23	8	4	151
TOTALE	11.778	5.257	4.545	1.915	1.629	1.888	872	387	28.271

Tavola 2.6 segue - Aziende e relativa superficie agricola utilizzata (SAU) per classe di superficie agricola utilizzata, forma di conduzione, titolo di possesso dei terreni e zona altimetrica (superficie in ettari) - MONTAGNA

FORME DI CONDUZIONE TITOLI DI POSSESSO DEI TERRENI	CLASSI DI SUPERFICIE AGRICOLA UTILIZZATA								Totale
	Meno di 1	1 -- 2	2 -- 5	5 -- 10	10 -- 20	20 -- 50	50 -- 100	100 ed oltre	
AZIENDE									
Solo in proprietà	1.896	1.006	768	273	174	199	81	30	4.427
Solo in affitto	118	92	47	13	49	41	15	1	376
Solo in uso gratuito	21	5	10	1	3	2	-	-	42
Parte in proprietà e parte in affitto	110	72	73	41	79	126	91	33	625
Parte in proprietà e parte in uso gratuito	2	7	12	4	-	7	4	2	38
Parte in affitto e parte in uso gratuito	-	-	-	1	-	-	1	-	2
Parte in proprietà, parte in affitto e parte in uso gratuito	-	-	2	-	1	3	2	2	10
Con solo manodopera familiare	2.147	1.182	912	333	306	378	194	68	5.520
Solo in proprietà	285	193	155	55	41	42	17	20	808
Solo in affitto	1	4	4	1	1	8	1	1	21
Solo in uso gratuito	2	-	-	-	1	-	-	-	3
Parte in proprietà e parte in affitto	2	2	3	4	12	37	24	10	94
Parte in proprietà e parte in uso gratuito	1	-	-	1	1	1	-	-	4
Parte in affitto e parte in uso gratuito	-	-	-	-	-	1	-	-	1
Parte in proprietà, parte in affitto e parte in uso gratuito	-	-	-	-	-	2	1	1	4
Con manodopera familiare prevalente	291	199	162	61	56	91	43	32	935
Solo in proprietà	44	25	37	15	8	4	5	2	140
Solo in affitto	-	-	-	-	-	1	-	-	1
Solo in uso gratuito	-	-	-	-	-	-	-	-	-
Parte in proprietà e parte in affitto	-	-	1	-	2	-	1	-	4
Parte in proprietà e parte in uso gratuito	-	-	-	-	-	-	-	-	-
Parte in proprietà, parte in affitto e parte in uso gratuito	-	-	-	-	-	-	-	-	-
Con manodopera extrafamiliare prevalente	44	25	38	15	10	5	6	2	145
Solo in proprietà	2	1	3	6	3	2	4	18	39
Solo in affitto	-	-	-	-	1	1	-	1	3
Solo in uso gratuito	1	-	-	-	1	2	2	3	9
Parte in proprietà e parte in affitto	-	-	-	-	-	-	-	1	1
Parte in proprietà e parte in uso gratuito	-	-	1	-	-	-	-	-	1
Parte in proprietà, parte in affitto e parte in uso gratuito	-	-	-	-	-	-	-	-	-
Conduzione con salariati	3	1	4	6	5	5	6	23	53
Solo in proprietà	-	-	-	-	1	-	-	-	1
Solo in affitto	-	-	-	-	-	-	-	-	-
Conduzione a colonia parziaria appoderata	-	-	-	-	1	-	-	-	1
Solo in proprietà	-	1	1	-	-	-	-	-	2
Solo in affitto	-	1	-	-	-	-	-	-	1
Altra forma di conduzione	-	2	1	-	-	-	-	-	3
Solo in proprietà	2.227	1.226	964	349	227	247	107	70	5.417
Solo in affitto	119	97	51	14	51	51	16	3	402
Solo in uso gratuito	24	5	10	1	5	4	2	3	54
Parte in proprietà e parte in affitto	112	74	77	45	93	163	116	44	724
Parte in proprietà e parte in uso gratuito	3	7	13	5	1	8	4	2	43
Parte in affitto e parte in uso gratuito	-	-	-	1	-	1	1	-	3
Parte in proprietà, parte in affitto e parte in uso gratuito	-	-	2	-	1	5	3	3	14
TOTALE	2.485	1.409	1.117	415	378	479	249	125	6.657

Tavola 2.6 segue - Aziende e relativa superficie agricola utilizzata (SAU) per classe di superficie agricola utilizzata, forma di conduzione, titolo di possesso dei terreni e zona altimetrica (superficie in ettari) - COLLINA

FORME DI CONDUZIONE TITOLI DI POSSESSO DEI TERRENI	CLASSI DI SUPERFICIE AGRICOLA UTILIZZATA								Totale
	Meno di 1	1 -- 2	2 -- 5	5 -- 10	10 -- 20	10 -- 50	50 -- 100	100 ed oltre	
AZIENDE									
Solo in proprietà	7.905	2.991	2.513	989	621	466	155	40	15.680
Solo in affitto	272	116	88	43	78	126	37	9	769
Solo in uso gratuito	94	35	10	8	5	10	1	-	163
Parte in proprietà e parte in affitto	180	159	213	168	308	515	244	82	1.869
Parte in proprietà e parte in uso gratuito	52	37	31	14	15	16	6	1	172
Parte in affitto e parte in uso gratuito	2	-	3	2	2	3	-	-	12
Parte in proprietà, parte in affitto e parte in uso gratuito	20	32	24	7	8	18	5	1	115
Con solo manodopera familiare	8.525	3.370	2.882	1.231	1.037	1.154	448	133	18.780
Solo in proprietà	562	327	369	162	117	88	47	24	1.696
Solo in affitto	15	1	5	3	11	12	5	1	53
Solo in uso gratuito	4	1	1	-	-	-	-	-	6
Parte in proprietà e parte in affitto	6	19	31	16	31	84	69	30	286
Parte in proprietà e parte in uso gratuito	2	3	1	2	-	2	-	2	12
Parte in affitto e parte in uso gratuito	1	-	-	-	1	1	1	1	5
Parte in proprietà, parte in affitto e parte in uso gratuito	1	8	3	1	1	-	-	-	14
Con manodopera familiare prevalente	591	359	410	184	161	187	122	58	2.072
Solo in proprietà	135	89	96	61	33	44	19	17	494
Solo in affitto	2	1	-	1	-	2	-	-	6
Solo in uso gratuito	1	-	-	-	-	-	-	-	1
Parte in proprietà e parte in affitto	2	4	3	4	3	5	10	10	41
Parte in proprietà e parte in uso gratuito	-	-	-	-	1	-	-	-	1
Parte in proprietà, parte in affitto e parte in uso gratuito	1	1	5	-	-	-	-	-	7
Con manodopera extrafamiliare prevalente	141	95	104	66	37	51	29	27	550
Solo in proprietà	34	19	25	12	14	12	14	30	160
Solo in affitto	1	2	2	1	1	1	4	8	20
Solo in uso gratuito	1	1	1	1	-	-	-	1	5
Parte in proprietà e parte in affitto	-	1	1	1	1	2	5	3	14
Parte in proprietà e parte in uso gratuito	-	-	-	-	-	-	-	-	-
Parte in proprietà, parte in affitto e parte in uso gratuito	-	-	-	1	-	-	-	-	1
Conduzione con salariati	36	23	29	16	16	15	23	42	200
Solo in proprietà	-	1	3	3	-	1	1	-	9
Solo in affitto	-	-	-	-	-	1	-	2	3
Conduzione a colonia parziaria appoderata	-	1	3	3	-	2	1	2	12
Solo in proprietà	-	-	-	-	-	-	-	-	-
Solo in affitto	-	-	-	-	-	-	-	-	-
Altra forma di conduzione	-	-	-	-	-	-	-	-	-
Solo in proprietà	8.636	3.427	3.006	1.227	785	611	236	111	18.039
Solo in affitto	290	120	95	48	90	142	46	20	851
Solo in uso gratuito	100	37	12	9	5	10	1	1	175
Parte in proprietà e parte in affitto	188	183	248	189	343	606	328	125	2.210
Parte in proprietà e parte in uso gratuito	54	40	32	16	16	18	6	3	185
Parte in affitto e parte in uso gratuito	3	-	3	2	3	4	1	1	17
Parte in proprietà, parte in affitto e parte in uso gratuito	22	41	32	9	9	18	5	1	137
TOTALE	9.293	3.848	3.428	1.500	1.251	1.409	623	262	21.614

Tavola 2.6 segue - Aziende e relativa superficie agricola utilizzata (SAU) per classe di superficie agricola utilizzata, forma di conduzione, titolo di possesso dei terreni e zona altimetrica (*superficie in ettari*) - TOTALE

FORME DI CONDUZIONE TITOLI DI POSSESSO DEI TERRENI	CLASSI DI SUPERFICIE AGRICOLA UTILIZZATA								Totale
	Meno di 1	1 -- 2	2 -- 5	5 -- 10	10 -- 20	20 -- 50	50 -- 100	100 ed oltre	
SUPERFICIE AGRICOLA UTILIZZATA									
Solo in proprietà	4.442,80	5.460,08	9.902,81	8.645,32	11.125,46	20.633,38	15.772,56	11.543,42	87.525,83
Solo in affitto	182,97	280,59	372,67	380,99	1.754,14	5.244,02	3.410,94	1.781,62	13.407,94
Solo in uso gratuito	45,64	47,31	58,98	59,09	99,86	400,76	50,00	-	761,64
Parte in proprietà e parte in affitto	168,80	325,61	903,41	1.498,08	5.622,54	21.241,02	22.842,57	16.927,02	69.529,05
Parte in proprietà e parte in uso gratuito	25,98	59,78	134,09	119,30	212,08	695,00	647,97	322,37	2.216,57
Parte in affitto e parte in uso gratuito	1,51	-	11,41	22,57	34,00	95,10	70,00	-	234,59
Parte in proprietà, parte in affitto e parte in uso gratuito	13,71	44,44	78,40	49,82	145,05	640,05	486,99	443,65	1.902,11
Con solo manodopera familiare	4.881,41	6.217,81	11.461,77	10.775,17	18.993,13	48.949,33	43.281,03	31.018,08	175.577,73
Solo in proprietà	456,27	712,86	1.593,69	1.489,13	2.161,61	4.248,46	4.462,85	7.143,24	22.268,11
Solo in affitto	8,67	7,85	27,16	29,67	162,50	630,31	430,80	439,67	1.736,63
Solo in uso gratuito	2,05	1,71	2,98	-	15,00	-	-	-	21,74
Parte in proprietà e parte in affitto	5,28	28,10	95,07	145,74	664,26	4.111,87	6.660,68	6.066,61	17.777,61
Parte in proprietà e parte in uso gratuito	1,99	4,22	2,45	17,31	16,00	84,17	-	343,75	469,89
Parte in affitto e parte in uso gratuito	0,49	-	-	-	13,20	67,28	97,65	188,02	366,64
Parte in proprietà, parte in affitto e parte in uso gratuito	0,94	12,26	11,15	6,04	14,86	77,10	86,36	208,27	416,98
Con manodopera familiare prevalente	475,69	767,00	1.732,50	1.687,89	3.047,43	9.219,19	11.738,34	14.389,56	43.057,60
Solo in proprietà	89,66	159,58	407,38	494,62	569,63	1.524,02	1.655,69	5.464,15	10.364,73
Solo in affitto	1,02	1,40	-	9,50	-	82,93	-	-	94,85
Solo in uso gratuito	0,31	-	-	-	-	-	-	-	0,31
Parte in proprietà e parte in affitto	0,95	6,33	13,38	26,93	70,59	156,85	839,39	1.775,23	2.889,65
Parte in proprietà e parte in uso gratuito	-	-	-	-	10,10	-	-	-	10,10
Parte in proprietà, parte in affitto e parte in uso gratuito	0,77	1,48	15,64	-	-	-	-	-	17,89
Con manodopera extrafamiliare prevalente	92,71	168,79	436,40	531,05	650,32	1.763,80	2.495,08	7.239,38	13.377,53
Solo in proprietà	16,93	25,99	87,93	128,66	227,39	478,08	1.278,60	56.442,96	58.686,54
Solo in affitto	0,30	2,60	5,00	5,00	34,25	61,60	285,20	5.876,91	6.270,86
Solo in uso gratuito	1,00	1,50	4,00	8,20	13,90	72,12	137,50	2.428,65	2.666,87
Parte in proprietà e parte in affitto	-	1,36	4,40	8,98	15,76	51,50	342,87	2.107,69	2.532,56
Parte in proprietà e parte in uso gratuito	-	-	3,30	-	-	-	-	-	3,30
Parte in proprietà, parte in affitto e parte in uso gratuito	-	-	-	5,40	-	-	-	-	5,40
Conduzione con salariati	18,23	31,45	104,63	156,24	291,30	663,30	2.044,17	66.856,21	70.165,53
Solo in proprietà	-	1,42	9,00	20,91	10,50	33,00	64,00	-	138,83
Solo in affitto	-	-	-	-	-	30,00	-	268,10	298,10
Conduzione a colonia parziaria appoderata	-	1,42	9,00	20,91	10,50	63,00	64,00	268,10	436,93
Solo in proprietà	-	1,00	3,17	-	-	-	-	-	4,17
Solo in affitto	-	1,00	-	-	-	-	-	-	1,00
Altra forma di conduzione	-	2,00	3,17	-	-	-	-	-	5,17
Solo in proprietà	5.005,66	6.360,93	12.003,98	10.778,64	14.094,59	26.916,94	23.233,70	80.593,77	178.988,21
Solo in affitto	192,96	293,44	404,83	425,16	1.950,89	6.048,86	4.126,94	8.366,30	21.809,38
Solo in uso gratuito	49,00	50,52	65,96	67,29	128,76	472,88	187,50	2.428,65	3.450,56
Parte in proprietà e parte in affitto	175,03	361,40	1.016,26	1.679,73	6.373,15	25.561,24	30.685,51	26.876,55	92.728,87
Parte in proprietà e parte in uso gratuito	27,97	64,00	139,84	136,61	238,18	779,17	647,97	666,12	2.699,86
Parte in affitto e parte in uso gratuito	2,00	-	11,41	22,57	47,20	162,38	167,65	188,02	601,23
Parte in proprietà, parte in affitto e parte in uso gratuito	15,42	58,18	105,19	61,26	159,91	717,15	573,35	651,92	2.342,38
TOTALE	5.468,04	7.188,47	13.747,47	13.171,26	22.992,68	60.658,62	59.622,62	119.771,33	302.620,49

Tavola 2.6 segue - Aziende e relativa superficie agricola utilizzata (SAU) per classe di superficie agricola utilizzata, forma di conduzione, titolo di possesso dei terreni e zona altimetrica (superficie in ettari) - MONTAGNA

FORME DI CONDUZIONE TITOLI DI POSSESSO DEI TERRENI	CLASSI DI SUPERFICIE AGRICOLA UTILIZZATA								Totale
	Meno di 1	1 -- 2	2 -- 5	5 -- 10	10 -- 20	20 -- 50	50 -- 100	100 ed oltre	
SUPERFICIE AGRICOLA UTILIZZATA									
Solo in proprietà	935,94	1.374,70	2.276,66	1.882,34	2.451,25	6.299,42	5.475,18	4.966,48	25.661,97
Solo in affitto	47,37	138,42	109,47	93,36	654,16	1.270,14	1.012,91	103,35	3.429,18
Solo in uso gratuito	7,31	5,65	30,26	8,51	30,00	52,64	-	-	134,37
Parte in proprietà e parte in affitto	55,54	97,81	215,48	286,07	1.141,18	4.203,32	6.082,84	5.195,59	17.277,83
Parte in proprietà e parte in uso gratuito	1,10	8,55	40,96	25,59	-	228,74	250,95	219,10	774,99
Parte in affitto e parte in uso gratuito	-	-	-	8,57	-	-	70,00	-	78,57
Parte in proprietà, parte in affitto e parte in uso gratuito	-	-	8,00	-	10,00	68,20	144,30	255,65	486,15
Con solo manodopera familiare	1.047,26	1.625,13	2.680,83	2.304,44	4.286,59	12.122,46	13.036,18	10.740,17	47.843,06
Solo in proprietà	154,74	259,94	450,94	375,66	579,85	1.379,25	1.082,85	3.199,19	7.482,42
Solo in affitto	0,03	6,25	9,03	8,00	15,80	242,72	65,00	195,00	541,83
Solo in uso gratuito	0,50	-	-	-	15,00	-	-	-	15,50
Parte in proprietà e parte in affitto	1,01	2,50	9,87	28,52	177,01	1.259,06	1.648,32	1.160,12	4.286,41
Parte in proprietà e parte in uso gratuito	0,40	-	-	5,10	16,00	27,10	-	-	48,60
Parte in affitto e parte in uso gratuito	-	-	-	-	-	26,44	-	-	26,44
Parte in proprietà, parte in affitto e parte in uso gratuito	-	-	-	-	-	77,10	86,36	208,27	371,73
Con manodopera familiare prevalente	156,68	268,69	469,84	417,28	803,66	3.011,67	2.882,53	4.762,58	12.772,93
Solo in proprietà	24,23	35,50	106,71	100,03	105,17	121,82	340,53	333,00	1.166,99
Solo in affitto	-	-	-	-	-	33,00	-	-	33,00
Solo in uso gratuito	-	-	-	-	-	-	-	-	-
Parte in proprietà e parte in affitto	-	-	4,28	-	26,66	-	70,55	-	101,49
Parte in proprietà e parte in uso gratuito	-	-	-	-	-	-	-	-	-
Parte in proprietà, parte in affitto e parte in uso gratuito	-	-	-	-	-	-	-	-	-
Con manodopera extrafamiliare prevalente	24,23	35,50	110,99	100,03	131,83	154,82	411,08	333,00	1.301,48
Solo in proprietà	0,58	1,20	8,32	43,09	38,88	74,00	279,87	33.409,95	33.855,89
Solo in affitto	-	-	-	-	14,50	33,60	-	144,00	192,10
Solo in uso gratuito	0,50	-	-	-	13,90	72,12	137,50	1.902,92	2.126,94
Parte in proprietà e parte in affitto	-	-	-	-	-	-	-	1.702,00	1.702,00
Parte in proprietà e parte in uso gratuito	-	-	3,30	-	-	-	-	-	3,30
Parte in proprietà, parte in affitto e parte in uso gratuito	-	-	-	-	-	-	-	-	-
Conduzione con salariati	1,08	1,20	11,62	43,09	67,28	179,72	417,37	37.158,87	37.880,23
Solo in proprietà	-	-	-	-	10,50	-	-	-	10,50
Solo in affitto	-	-	-	-	-	-	-	-	-
Conduzione a colonia parziaria appoderata	-	-	-	-	10,50	-	-	-	10,50
Solo in proprietà	-	1,00	3,17	-	-	-	-	-	4,17
Solo in affitto	-	1,00	-	-	-	-	-	-	1,00
Altra forma di conduzione	-	2,00	3,17	-	-	-	-	-	5,17
Solo in proprietà	1.115,49	1.672,34	2.845,80	2.401,12	3.185,65	7.874,49	7.178,43	41.908,62	68.181,94
Solo in affitto	47,40	145,67	118,50	101,36	684,46	1.579,46	1.077,91	442,35	4.197,11
Solo in uso gratuito	8,31	5,65	30,26	8,51	58,90	124,76	137,50	1.902,92	2.276,81
Parte in proprietà e parte in affitto	56,55	100,31	229,63	314,59	1.344,85	5.462,38	7.801,71	8.057,71	23.367,73
Parte in proprietà e parte in uso gratuito	1,50	8,55	44,26	30,69	16,00	255,84	250,95	219,10	826,89
Parte in affitto e parte in uso gratuito	-	-	-	8,57	-	26,44	70,00	-	105,01
Parte in proprietà, parte in affitto e parte in uso gratuito	-	-	8,00	-	10,00	145,30	230,66	463,92	857,88
TOTALE	1.229,25	1.932,52	3.276,45	2.864,84	5.299,86	15.468,67	16.747,16	52.994,62	99.813,37

Tavola 2.6 segue - Aziende e relativa superficie agricola utilizzata (SAU) per classe di superficie agricola utilizzata, forma di conduzione, titolo di possesso dei terreni e zona altimetrica (superficie in ettari) - COLLINA

FORME DI CONDUZIONE TITOLI DI POSSESSO DEI TERRENI	CLASSI DI SUPERFICIE AGRICOLA UTILIZZATA								Totale
	Meno di 1	1 -- 2	2 -- 5	5 -- 10	10 -- 20	20 -- 50	50 -- 100	100 ed oltre	
SUPERFICIE AGRICOLA UTILIZZATA									
Solo in proprietà	3.506,86	4.085,38	7.626,15	6.762,98	8.674,21	14.333,96	10.297,38	6.576,94	61.863,86
Solo in affitto	135,60	142,17	263,20	287,63	1.099,98	3.973,88	2.398,03	1.678,27	9.978,76
Solo in uso gratuito	38,33	41,66	28,72	50,58	69,86	348,12	50,00	-	627,27
Parte in proprietà e parte in affitto	113,26	227,80	687,93	1.212,01	4.481,36	17.037,70	16.759,73	11.731,43	52.251,22
Parte in proprietà e parte in uso gratuito	24,88	51,23	93,13	93,71	212,08	466,26	397,02	103,27	1.441,58
Parte in affitto e parte in uso gratuito	1,51	-	11,41	14,00	34,00	95,10	-	-	156,02
Parte in proprietà, parte in affitto e parte in uso gratuito	13,71	44,44	70,40	49,82	135,05	571,85	342,69	188,00	1.415,96
Con solo manodopera familiare	3.834,15	4.592,68	8.780,94	8.470,73	14.706,54	36.826,87	30.244,85	20.277,91	127.734,67
Solo in proprietà	301,53	452,92	1.142,75	1.113,47	1.581,76	2.869,21	3.380,00	3.944,05	14.785,69
Solo in affitto	8,64	1,60	18,13	21,67	146,70	387,59	365,80	244,67	1.194,80
Solo in uso gratuito	1,55	1,71	2,98	-	-	-	-	-	6,24
Parte in proprietà e parte in affitto	4,27	25,60	85,20	117,22	487,25	2.852,81	5.012,36	4.906,49	13.491,20
Parte in proprietà e parte in uso gratuito	1,59	4,22	2,45	12,21	-	57,07	-	343,75	421,29
Parte in affitto e parte in uso gratuito	0,49	-	-	-	13,20	40,84	97,65	188,02	340,20
Parte in proprietà, parte in affitto e parte in uso gratuito	0,94	12,26	11,15	6,04	14,86	-	-	-	45,25
Con manodopera familiare prevalente	319,01	498,31	1.262,66	1.270,61	2.243,77	6.207,52	8.855,81	9.626,98	30.284,67
Solo in proprietà	65,43	124,08	300,67	394,59	464,46	1.402,20	1.315,16	5.131,15	9.197,74
Solo in affitto	1,02	1,40	-	9,50	-	49,93	-	-	61,85
Solo in uso gratuito	0,31	-	-	-	-	-	-	-	0,31
Parte in proprietà e parte in affitto	0,95	6,33	9,10	26,93	43,93	156,85	768,84	1.775,23	2.788,16
Parte in proprietà e parte in uso gratuito	-	-	-	-	10,10	-	-	-	10,10
Parte in proprietà, parte in affitto e parte in uso gratuito	0,77	1,48	15,64	-	-	-	-	-	17,89
Con manodopera extrafamiliare prevalente	68,48	133,29	325,41	431,02	518,49	1.608,98	2.084,00	6.906,38	12.076,05
Solo in proprietà	16,35	24,79	79,61	85,57	188,51	404,08	998,73	23.033,01	24.830,65
Solo in affitto	0,30	2,60	5,00	5,00	19,75	28,00	285,20	5.732,91	6.078,76
Solo in uso gratuito	0,50	1,50	4,00	8,20	-	-	-	525,73	539,93
Parte in proprietà e parte in affitto	-	1,36	4,40	8,98	15,76	51,50	342,87	405,69	830,56
Parte in proprietà e parte in uso gratuito	-	-	-	-	-	-	-	-	-
Parte in proprietà, parte in affitto e parte in uso gratuito	-	-	-	5,40	-	-	-	-	5,40
Conduzione con salariati	17,15	30,25	93,01	113,15	224,02	483,58	1.626,80	29.697,34	32.285,30
Solo in proprietà	-	1,42	9,00	20,91	-	33,00	64,00	-	128,33
Solo in affitto	-	-	-	-	-	30,00	-	268,10	298,10
Conduzione a colonia parziaria appoderata	-	1,42	9,00	20,91	-	63,00	64,00	268,10	426,43
Solo in proprietà	-	-	-	-	-	-	-	-	-
Solo in affitto	-	-	-	-	-	-	-	-	-
Altra forma di conduzione	-	-	-	-	-	-	-	-	-
Solo in proprietà	3.890,17	4.688,59	9.158,18	8.377,52	10.908,94	19.042,45	16.055,27	38.685,15	110.806,27
Solo in affitto	145,56	147,77	286,33	323,80	1.266,43	4.469,40	3.049,03	7.923,95	17.612,27
Solo in uso gratuito	40,69	44,87	35,70	58,78	69,86	348,12	50,00	525,73	1.173,75
Parte in proprietà e parte in affitto	118,48	261,09	786,63	1.365,14	5.028,30	20.098,86	22.883,80	18.818,84	69.361,14
Parte in proprietà e parte in uso gratuito	26,47	55,45	95,58	105,92	222,18	523,33	397,02	447,02	1.872,97
Parte in affitto e parte in uso gratuito	2,00	-	11,41	14,00	47,20	135,94	97,65	188,02	496,22
Parte in proprietà, parte in affitto e parte in uso gratuito	15,42	58,18	97,19	61,26	149,91	571,85	342,69	188,00	1.484,50
TOTALE	4.238,79	5.255,95	10.471,02	10.306,42	17.692,82	45.189,95	42.875,46	66.776,71	202.807,12

Tavola 2.7 - Aziende per numero dei corpi di terreno, classe di superficie totale e classe di superficie agricola utilizzata (SAU)

	NUMERO DEI CORPI DI TERRENO								
CLASSI DI SUPERFICIE TOTALE CLASSI DI SAU	1	2	3	4	5	6 ed oltre	TOTALE		
							Aziende	Corpi	
CLASSI DI SUPERFICIE TOTALE (in ettari)									
Meno di 1 ettaro	5.354	1.834	637	241	88	102	8.256	13.460	
1 -- 2	2.414	1.550	782	401	210	250	5.607	12.616	
2 -- 3	979	763	574	303	206	268	3.093	8.678	
3 -- 5	697	659	537	416	253	428	2.990	10.218	
5 -- 10	401	524	430	393	274	660	2.682	12.163	
10 -- 20	246	356	298	256	173	624	1.953	10.252	
20 -- 30	108	171	152	130	83	382	1.026	7.270	
30 -- 50	125	181	165	140	127	412	1.150	8.863	
50 -- 100	106	181	181	173	100	438	1.179	8.566	
100 ed oltre	37	78	89	87	82	379	752	9.012	
TOTALE	10.467	6.297	3.845	2.540	1.596	3.943	28.688	101.098	
CLASSI DI SAU (in ettari)									
Senza superficie	228	83	49	19	12	29	417	1.587	
Meno di 1 ettaro	6.624	2.777	1.190	576	281	330	11.778	22.511	
1 -- 2	1.848	1.375	826	479	285	444	5.257	14.176	
2 -- 3	640	537	440	302	178	307	2.404	7.714	
3 -- 5	438	436	335	294	208	430	2.141	9.099	
5 -- 10	256	345	320	255	202	537	1.915	9.044	
10 -- 20	186	296	248	208	130	561	1.629	9.367	
20 -- 30	76	143	132	95	75	334	855	6.435	
30 -- 50	106	162	141	145	102	377	1.033	8.566	
50 -- 100	57	112	132	123	81	367	872	6.961	
100 ed oltre	11	31	32	44	42	227	387	5.641	
TOTALE	10.470	6.297	3.845	2.540	1.596	3.943	28.688	101.101	

Tavola 2.8 - Superficie totale per numero dei corpi di terreno, classe di superficie totale e classe di superficie agricola utilizzata (SAU) (superficie in ettari)

CLASSI DI SUPERFICIE TOTALE CLASSI DI SAU	NUMERO DEI CORPI DI TERRENO						Totale
	1	2	3	4	5	6 ed oltre	
CLASSI DI SUPERFICIE TOTALE							
Meno di 1 ettaro	2.340,13	992,08	382,17	159,90	58,65	67,87	4.000,80
1 -- 2	3.069,51	2.121,19	1.119,72	589,52	317,57	365,47	7.582,98
2 -- 3	2.195,92	1.797,49	1.389,43	733,11	511,90	664,05	7.291,90
3 -- 5	2.525,11	2.421,04	2.024,47	1.578,38	971,59	1.673,79	11.194,38
5 -- 10	2.629,84	3.508,37	2.938,39	2.653,58	1.899,42	4.736,69	18.366,29
10 -- 20	3.308,42	4.916,12	4.065,35	3.552,08	2.384,85	8.984,72	27.211,54
20 -- 30	2.558,11	4.147,43	3.634,35	3.222,49	1.985,07	9.303,61	24.851,06
30 -- 50	4.850,66	6.833,37	6.326,55	5.529,35	4.823,61	15.925,86	44.289,40
50 -- 100	7.221,65	12.162,69	12.515,19	12.072,26	6.691,62	30.868,93	81.532,34
100 ed oltre	13.271,32	12.543,26	18.885,70	17.405,88	17.051,12	251.467,66	330.624,94
TOTALE	43.970,67	51.443,04	53.281,32	47.496,55	36.695,40	324.058,65	556.945,63
CLASSI DI SAU							
Senza superficie	2.217,82	1.398,56	6.381,04	3.430,89	1.897,68	17.439,83	32.765,82
Meno di 1 ettaro	4.634,49	3.144,61	1.899,47	1.263,32	937,32	7.019,56	18.898,77
1 -- 2	3.548,54	3.160,88	2.484,61	1.390,07	982,38	1.971,08	13.537,56
2 -- 3	1.965,10	2.035,34	1.747,30	1.422,96	780,25	5.937,83	13.888,78
3 -- 5	2.162,03	3.148,00	2.183,92	1.816,34	1.467,88	3.144,85	13.923,02
5 -- 10	2.524,30	3.523,30	3.220,42	2.807,32	2.404,16	12.371,93	26.851,43
10 -- 20	3.922,11	6.165,69	5.463,90	4.052,67	2.744,67	11.421,13	33.770,17
20 -- 30	2.918,97	4.779,78	4.259,79	3.492,14	2.647,88	13.504,60	31.603,16
30 -- 50	5.473,93	8.375,80	7.385,01	7.919,38	5.041,40	23.761,63	57.957,15
50 -- 100	5.050,36	9.716,94	11.496,78	11.165,20	7.595,15	41.779,28	86.803,71
100 ed oltre	9.553,02	5.994,14	6.759,08	8.736,26	10.196,63	185.706,93	226.946,06
TOTALE	43.970,67	51.443,04	53.281,32	47.496,55	36.695,40	324.058,65	556.945,63

Tavola 2.9 - Superficie agricola utilizzata (SAU) per numero dei corpi di terreno, classe di superficie totale e classe di superficie agricola utilizzata (superficie in ettari)

		NUMERO DEI CORPI DI TERRENO					
CLASSI DI SUPERFICIE TOTALE							
CLASSI DI SAU	1	2	3	4	5	6 ed oltre	Totale
CLASSI DI SUPERFICIE TOTALE							
Meno di 1 ettaro	1.958,70	807,89	302,21	127,77	45,12	54,58	3.296,27
1 -- 2	2.284,08	1.512,50	797,82	417,98	216,79	273,06	5.502,23
2 -- 3	1.592,72	1.231,32	943,96	505,56	338,74	483,52	5.095,82
3 -- 5	1.740,15	1.589,10	1.340,59	1.027,32	627,99	1.133,58	7.458,73
5 -- 10	1.660,21	2.290,06	1.985,90	1.687,96	1.275,88	3.171,51	12.071,52
10 -- 20	2.068,80	3.379,98	2.864,95	2.469,93	1.617,58	6.530,46	18.931,70
20 -- 30	1.755,70	2.941,43	2.524,68	2.253,47	1.357,80	7.255,01	18.088,09
30 -- 50	3.253,49	4.686,01	4.589,14	3.979,29	3.444,31	12.280,69	32.232,93
50 -- 100	4.536,43	8.574,05	8.665,95	8.851,19	4.752,28	23.625,34	59.005,24
100 ed oltre	4.697,90	7.427,76	8.036,85	9.679,25	9.516,35	101.579,85	140.937,96
TOTALE	25.548,18	34.440,10	32.052,05	30.999,72	23.192,84	156.387,60	302.620,49
CLASSI DI SAU							
Meno di 1 ettaro	2.786,26	1.354,60	638,94	337,59	157,34	193,31	5.468,04
1 -- 2	2.431,24	1.864,26	1.148,72	680,81	411,17	652,27	7.188,47
2 -- 3	1.458,58	1.265,57	1.046,30	724,97	431,61	752,45	5.679,48
3 -- 5	1.591,53	1.628,81	1.264,84	1.119,89	795,96	1.666,96	8.067,99
5 -- 10	1.732,58	2.328,79	2.158,40	1.772,31	1.372,03	3.807,15	13.171,26
10 -- 20	2.536,15	4.100,19	3.410,93	2.915,59	1.861,21	8.168,61	22.992,68
20 -- 30	1.818,13	3.463,64	3.182,19	2.306,14	1.798,55	8.208,73	20.777,38
30 -- 50	4.047,56	6.157,16	5.426,28	5.705,15	3.876,55	14.668,54	39.881,24
50 -- 100	3.789,59	7.397,17	8.949,13	8.288,85	5.665,63	25.532,25	59.622,62
100 ed oltre	3.356,56	4.879,91	4.826,32	7.148,42	6.822,79	92.737,33	119.771,33
TOTALE	25.548,18	34.440,10	32.052,05	30.999,72	23.192,84	156.387,60	302.620,49

Tavola 2.10 - Aziende e relativa superficie per forma di utilizzazione dei terreni, classe di superficie totale e classe di superficie agricola utilizzata (SAU) (superficie in ettari)

CLASSI DI SUPERFICIE TOTALE CLASSI DI SAU	SUPERFICIE AGRICOLA UTILIZZATA				Arboricoltura da legno	Boschi	SUPERFICIE AGRICOLA NON UTILIZZATA			Totale generale
	Seminativi	Coltivazioni legnose agrarie	Prati permanenti e pascoli	Totale aziende con SAU			Totale	Di cui destinata ad attività ricreative	Altra superficie	
AZIENDE										
CLASSI DI SUPERFICIE TOTALE										
Meno di 1 ettaro	2.706	7.339	902	8.180	209	793	1.393	2	4.105	8.256
1 -- 2	2.534	4.872	1.311	5.513	280	1.736	1.531	2	3.148	5.607
2 -- 3	1.576	2.586	988	3.046	229	1.306	1.042	5	1.736	3.093
3 -- 5	1.603	2.523	1.223	2.946	138	1.539	1.024	6	1.867	2.990
5 -- 10	1.575	2.120	1.382	2.641	137	1.496	969	7	1.737	2.682
10 -- 20	1.277	1.252	1.347	1.922	99	1.086	646	4	1.448	1.953
20 -- 30	734	507	829	1.014	69	622	278	3	852	1.026
30 -- 50	884	492	983	1.135	65	754	328	5	998	1.150
50 -- 100	958	413	1.075	1.166	65	856	341	5	1.070	1.179
100 ed oltre	563	204	671	708	49	633	292	19	676	752
TOTALE	14.410	22.308	10.711	28.271	1.340	10.821	7.844	58	17.637	28.688
CLASSI DI SAU										
Senza superficie	-	-	-	-	37	395	87	3	144	417
Meno di 1 ettaro	4.306	10.587	1.439	11.778	493	2.892	3.017	5	6.219	11.778
1 -- 2	2.584	4.595	1.633	5.257	300	1.921	1.466	6	3.013	5.257
2 -- 3	1.316	2.029	1.005	2.404	99	954	715	4	1.442	2.404
3 -- 5	1.227	1.739	1.135	2.141	99	919	633	7	1.390	2.141
5 -- 10	1.224	1.356	1.250	1.915	86	874	580	4	1.334	1.915
10 -- 20	1.167	888	1.307	1.629	58	847	447	7	1.274	1.629
20 -- 30	670	371	765	855	45	482	215	2	752	855
30 -- 50	860	348	957	1.033	58	654	281	4	931	1.033
50 -- 100	748	300	840	872	46	592	251	1	800	872
100 ed oltre	308	95	380	387	19	291	152	15	338	387
TOTALE	14.410	22.308	10.711	28.271	1.340	10.821	7.844	58	17.637	28.688
SUPERFICIE INVESTITA										
CLASSI DI SUPERFICIE TOTALE										
Meno di 1 ettaro	493,71	2.539,13	263,43	3.296,27	34,44	207,62	228,24	0,55	234,23	4.000,80
1 -- 2	953,70	3.696,11	852,42	5.502,23	105,54	971,48	609,93	0,49	393,80	7.582,98
2 -- 3	1.028,93	2.965,03	1.101,86	5.095,82	95,19	1.191,39	615,80	1,94	293,70	7.291,90
3 -- 5	1.560,04	3.770,94	2.127,75	7.458,73	101,18	2.314,73	880,60	2,37	439,14	11.194,38
5 -- 10	3.185,33	4.446,26	4.439,93	12.071,52	185,53	4.186,03	1.286,03	15,26	637,18	18.366,29
10 -- 20	6.538,33	3.127,22	9.266,15	18.931,70	348,69	5.699,95	1.211,51	5,00	1.019,69	27.211,54
20 -- 30	6.592,80	1.329,01	10.166,28	18.088,09	329,00	4.628,24	791,83	5,00	1.013,90	24.851,06
30 -- 50	12.546,31	1.360,60	18.326,02	32.232,93	419,66	8.557,44	1.371,68	22,00	1.707,69	44.289,40
50 -- 100	20.431,15	1.365,82	37.208,27	59.005,24	909,50	16.034,07	1.969,82	43,96	3.613,71	81.532,34
100 ed oltre	28.197,66	1.132,83	111.607,47	140.937,96	4.290,70	154.203,27	12.190,09	126,79	19.002,92	330.624,94
TOTALE	81.527,96	25.732,95	195.359,58	302.620,49	6.819,43	197.994,22	21.155,53	223,36	28.355,96	556.945,63
CLASSI DI SAU										
Senza superficie	-	-	-	-	931,46	28.886,88	514,80	41,88	2.432,68	32.765,82
Meno di 1 ettaro	782,26	4.213,35	472,43	5.468,04	462,44	10.108,84	1.993,37	1,14	866,08	18.898,77
1 -- 2	1.245,30	4.625,11	1.318,06	7.188,47	375,96	4.059,26	1.326,44	25,20	587,43	13.537,56
2 -- 3	1.101,39	3.112,35	1.465,74	5.679,48	1.580,83	5.311,50	879,77	5,74	437,20	13.888,78
3 -- 5	1.841,31	3.549,26	2.677,42	8.067,99	201,19	4.066,29	1.097,34	5,17	490,21	13.923,02
5 -- 10	3.812,73	3.748,23	5.610,30	13.171,26	241,25	10.344,07	2.168,15	5,46	926,70	26.851,43
10 -- 20	8.225,84	2.622,41	12.144,43	22.992,68	273,91	8.190,36	888,28	10,10	1.424,94	33.770,17
20 -- 30	7.813,19	1.008,87	11.955,32	20.777,38	218,24	8.475,96	673,62	1,80	1.457,96	31.603,16
30 -- 50	15.533,94	1.100,25	23.247,05	39.881,24	451,90	13.543,36	1.413,93	5,58	2.666,72	57.957,15
50 -- 100	20.728,73	1.148,47	37.745,42	59.622,62	489,86	19.826,05	2.711,97	4,66	4.153,21	86.803,71
100 ed oltre	20.443,27	604,65	98.723,41	119.771,33	1.592,39	85.181,65	7.487,86	116,63	12.912,83	226.946,06
TOTALE	81.527,96	25.732,95	195.359,58	302.620,49	6.819,43	197.994,22	21.155,53	223,36	28.355,96	556.945,63

Tavola 2.11 - Aziende con seminativi e relativa superficie investita per classe di superficie agricola utilizzata (SAU) e principali coltivazioni praticate (superficie in ettari) - TOTALE

COLTIVAZIONI	CLASSI DI SUPERFICIE AGRICOLA UTILIZZATA								Totale
	Meno di 1	1 -- 2	2 -- 5	5 -- 10	10 -- 20	20 -- 50	50 -- 100	100 ed oltre	
AZIENDE									
SEMINATIVI	2.104	1.636	1.856	1.035	1.111	1.505	743	307	10.297
Cereali	215	287	473	322	364	445	198	95	2.399
Frumento tenero e spelta	-	1	10	1	4	7	14	8	45
Frumento duro	79	124	237	170	177	185	82	43	1.097
Segale	2	2	6	3	5	6	12	6	42
Orzo	31	69	138	113	168	256	124	56	955
Avena	69	77	136	126	192	272	135	64	1.071
Granoturco	67	50	50	15	13	9	11	7	222
Riso	-	-	-	-	-	-	-	-	-
Sorgo	1	1	2	1	2	7	-	2	16
Altri cereali	2	8	11	6	1	5	7	5	45
Legumi secchi	270	131	116	46	26	26	8	2	625
Patata	474	209	170	38	21	6	4	3	925
Barbabietola da zucchero	2	-	-	2	-	-	-	-	4
Piante sarchiate da foraggio	-	-	1	-	-	-	-	1	2
Piante industriali	20	4	8	2	2	2	1	-	39
Tabacco	-	-	-	-	-	-	-	-	-
Luppolo	-	-	-	-	-	-	-	-	-
Cotone	-	-	-	-	-	-	-	-	-
Lino	-	-	-	-	-	-	-	-	-
Canapa	-	-	-	-	-	-	-	-	-
Piante da semi oleosi	-	-	-	-	-	1	1	-	2
Colza e ravizzone	-	-	-	-	-	1	1	-	2
Girasole	-	-	-	-	-	-	-	-	-
Soia	-	-	-	-	-	-	-	-	-
Altre piante da semi oleosi	-	-	-	-	-	-	-	-	-
Piante aromatiche, medicinali e da condimento	20	4	8	2	2	1	-	-	37
Altre piante industriali	-	-	-	-	-	-	-	-	-
Ortive	1.126	697	698	256	143	95	44	19	3.078
In piena aria	1.112	694	693	255	142	95	44	19	3.054
In coltivazioni di pieno campo	1.000	656	660	239	136	94	42	19	2.846
Pomodoro da mensa	256	128	123	32	13	11	2	1	566
Pomodoro da industria	22	15	17	11	2	4	2	-	73
Altre ortive	917	622	630	234	133	93	41	19	2.689
In orti stabili o industriali	133	49	45	20	8	1	2	-	258
Pomodoro da mensa	5	4	5	1	4	-	-	-	19
Altre ortive	130	47	42	20	8	1	2	-	250
Protette	18	5	10	2	1	1	-	-	37
In serra	18	5	8	1	1	1	-	-	34
Pomodoro da mensa	9	5	5	-	1	1	-	-	21
Altre ortive	12	3	5	1	-	-	-	-	21
In tunnel, campane, ecc.	1	-	2	1	-	-	-	-	4
Flori e piante ornamentali	10	5	4	1	2	1	-	-	23
In piena aria	6	3	1	1	1	-	-	-	12
Protetti	7	3	3	-	1	1	-	-	15
In serra	7	3	2	-	1	1	-	-	14
In tunnel, campane, ecc.	2	-	2	-	-	-	-	-	4
Piantine	13	6	15	1	3	1	-	1	40
Orticole	6	3	9	1	1	1	-	-	21
Floricole ed ornamentali	7	1	4	-	1	-	-	-	13
Altre piantine	3	2	3	-	1	-	-	1	10
Foraggere avvicendate	481	601	854	635	868	1.319	661	275	5.694
Prati avvicendati	148	156	216	155	211	295	145	52	1.378
Erba medica	121	111	160	103	126	161	84	34	900
Altri prati avvicendati	32	53	71	66	106	171	76	28	603
Erbai	360	468	678	529	738	1.179	601	262	4.815
Granoturco in erba	20	17	18	6	8	14	3	2	88
Granoturco a maturazione cerosa	8	5	11	1	3	5	3	2	38
Altri erbai monofiti di cereali	59	84	177	148	207	296	140	56	1.167
Altri erbai	289	373	498	382	548	925	490	223	3.728
Sementi	1	5	6	9	6	18	8	5	58
Terreni a riposo	333	280	255	85	47	40	8	5	1.053

Tavola 2.11 segue - Aziende con seminativi e relativa superficie investita per classe di superficie agricola utilizzata (SAU) e principali coltivazioni praticate (superficie in ettari) - MONTAGNA

COLTIVAZIONI	CLASSI DI SUPERFICIE AGRICOLA UTILIZZATA								Totale
	Meno di 1	1 -- 2	2 -- 5	5 -- 10	10 -- 20	20 -- 50	50 -- 100	100 ed oltre	
	AZIENDE								
SEMINATIVI	457	426	448	207	246	394	214	99	2.491
Cereali	18	22	28	19	31	45	43	24	230
Frumento tenero e spelta	-	-	1	-	2	3	11	6	23
Frumento duro	5	5	6	4	10	15	18	12	75
Segale	-	1	-	-	2	3	11	6	23
Orzo	2	7	9	7	16	26	30	13	110
Avena	12	11	15	11	17	31	30	19	146
Granoturco	-	-	-	-	1	1	8	5	15
Riso	-	-	-	-	-	-	-	-	-
Sorgo	-	-	-	-	-	1	-	-	1
Altri cereali	-	-	1	-	-	-	1	4	6
Legumi secchi	26	16	28	7	5	2	1	-	85
Patata	141	71	71	14	12	4	2	2	317
Barbabietola da zucchero	1	-	-	-	-	-	-	-	1
Piante sarchiate da foraggio	-	-	-	-	-	-	-	-	-
Piante industriali	-	1	2	-	1	-	-	-	4
Tabacco	-	-	-	-	-	-	-	-	-
Luppolo	-	-	-	-	-	-	-	-	-
Cotone	-	-	-	-	-	-	-	-	-
Lino	-	-	-	-	-	-	-	-	-
Canapa	-	-	-	-	-	-	-	-	-
Piante da semi oleosi	-	-	-	-	-	-	-	-	-
Colza e ravizzone	-	-	-	-	-	-	-	-	-
Girasole	-	-	-	-	-	-	-	-	-
Soia	-	-	-	-	-	-	-	-	-
Altre piante da semi oleosi	-	-	-	-	-	-	-	-	-
Piante aromatiche, medicinali e da condimento	-	1	2	-	1	-	-	-	4
Altre piante industriali	-	-	-	-	-	-	-	-	-
Ortive	291	249	233	64	35	31	13	2	918
In piena aria	289	249	232	64	35	31	13	2	915
In coltivazioni di pieno campo	274	242	228	63	34	31	13	2	887
Pomodoro da mensa	49	21	30	2	2	1	-	-	105
Pomodoro da industria	1	2	1	-	-	-	-	-	4
Altre ortive	253	229	218	62	34	30	13	2	841
In orti stabili o industriali	24	10	7	1	1	-	-	-	43
Pomodoro da mensa	-	-	1	-	-	-	-	-	1
Altre ortive	24	10	6	1	1	-	-	-	42
Protette	2	-	1	-	-	-	-	-	3
In serra	2	-	1	-	-	-	-	-	3
Pomodoro da mensa	1	-	1	-	-	-	-	-	2
Altre ortive	1	-	-	-	-	-	-	-	1
In tunnel, campane, ecc.	-	-	-	-	-	-	-	-	-
Fiori e piante ornamentali	2	1	-	-	1	-	-	-	4
In piena aria	2	1	-	-	-	-	-	-	3
Protetti	2	-	-	-	1	-	-	-	3
In serra	2	-	-	-	1	-	-	-	3
In tunnel, campane, ecc.	1	-	-	-	-	-	-	-	1
Piantine	2	4	6	1	2	-	-	-	15
Orticole	1	3	5	1	1	-	-	-	11
Floricole ed ornamentali	1	1	-	-	1	-	-	-	3
Altre piantine	-	-	1	-	-	-	-	-	1
Foraggiere avvicendate	94	145	205	143	203	364	184	86	1.424
Prati avvicendati	8	8	22	16	26	68	39	9	196
Erba medica	4	6	18	10	22	46	18	6	130
Altri prati avvicendati	4	2	5	6	5	32	25	6	85
Erbai	87	141	189	131	188	336	164	84	1.320
Granoturco in erba	-	1	2	2	1	4	-	-	10
Granoturco a maturazione cerosa	-	-	1	-	-	1	-	-	2
Altri erbai monofiti di cereali	27	29	65	46	38	71	28	11	315
Altri erbai	69	113	134	83	151	264	136	73	1.023
Sementi	-	2	3	5	1	9	2	1	23
Terreni a riposo	18	16	17	2	8	11	1	1	74

Tavola 2.11 segue - Aziende con seminativi e relativa superficie investita per classe di superficie agricola utilizzata (SAU) e principali coltivazioni praticate (superficie in ettari) - COLLINA

COLTIVAZIONI	CLASSI DI SUPERFICIE AGRICOLA UTILIZZATA								Totale
	Meno di 1	1 -- 2	2 -- 5	5 -- 10	10 -- 20	20 -- 50	50 -- 100	100 ed oltre	
	AZIENDE								
SEMINATIVI	1.647	1.210	1.408	828	865	1.111	529	208	7.806
Cereali	197	265	445	303	333	400	155	71	2.169
Frumento tenero e spelta	-	1	9	1	2	4	3	2	22
Frumento duro	74	119	231	166	167	170	64	31	1.022
Segale	2	1	6	3	3	3	1	-	19
Orzo	29	62	129	106	152	230	94	43	845
Avena	57	66	121	115	175	241	105	45	925
Granoturco	67	50	50	15	12	8	3	2	207
Riso	-	-	-	-	-	-	-	-	-
Sorgo	1	1	2	1	2	6	-	2	15
Altri cereali	2	8	10	6	1	5	6	1	39
Legumi secchi	244	115	88	39	21	24	7	2	540
Patata	333	138	99	24	9	2	2	1	608
Barbabietola da zucchero	1	-	-	2	-	-	-	-	3
Piante sarchiate da foraggio	-	-	1	-	-	-	-	1	2
Piante industriali	20	3	6	2	1	2	1	-	35
Tabacco	-	-	-	-	-	-	-	-	-
Luppolo	-	-	-	-	-	-	-	-	-
Cotone	-	-	-	-	-	-	-	-	-
Lino	-	-	-	-	-	-	-	-	-
Canapa	-	-	-	-	-	-	-	-	-
Piante da semi oleosi	-	-	-	-	-	1	1	-	2
Colza e ravizzone	-	-	-	-	-	1	1	-	2
Girasole	-	-	-	-	-	-	-	-	-
Soia	-	-	-	-	-	-	-	-	-
Altre piante da semi oleosi	-	-	-	-	-	-	-	-	-
Piante aromatiche, medicinali e da condimento	20	3	6	2	1	1	-	-	33
Altre piante industriali	-	-	-	-	-	-	-	-	-
Ortive	835	448	465	192	108	64	31	17	2.160
In piena aria	823	445	461	191	107	64	31	17	2.139
In coltivazioni di pieno campo	726	414	432	176	102	63	29	17	1.959
Pomodoro da mensa	207	107	93	30	11	10	2	1	461
Pomodoro da industria	21	13	16	11	2	4	2	-	69
Altre ortive	664	393	412	172	99	63	28	17	1.848
In orti stabili o industriali	109	39	38	19	7	1	2	-	215
Pomodoro da mensa	5	4	4	1	4	-	-	-	18
Altre ortive	106	37	36	19	7	1	2	-	208
Protette	16	5	9	2	1	1	-	-	34
In serra	16	5	7	1	1	1	-	-	31
Pomodoro da mensa	8	5	4	-	1	1	-	-	19
Altre ortive	11	3	5	1	-	-	-	-	20
In tunnel, campane, ecc.	1	-	2	1	-	-	-	-	4
Fiori e piante ornamentali	8	4	4	1	1	1	-	-	19
In piena aria	4	2	1	1	1	-	-	-	9
Protetti	5	3	3	-	-	1	-	-	12
In serra	5	3	2	-	-	1	-	-	11
In tunnel, campane, ecc.	1	-	2	-	-	-	-	-	3
Piantine	11	2	9	-	1	1	-	1	25
Orticole	5	-	4	-	-	1	-	-	10
Floricole ed ornamentali	6	-	4	-	-	-	-	-	10
Altre piantine	3	2	2	-	1	-	-	1	9
Foraggere avvicendate	387	456	649	492	665	955	477	189	4.270
Prati avvicendati	140	148	194	139	185	227	106	43	1.182
Erba medica	117	105	142	93	104	115	66	28	770
Altri prati avvicendati	28	51	66	60	101	139	51	22	518
Erbai	273	327	489	398	550	843	437	178	3.495
Granoturco in erba	20	16	16	4	7	10	3	2	78
Granoturco a maturazione cerosa	8	5	10	1	3	4	3	2	36
Altri erbai monofiti di cereali	32	55	112	102	169	225	112	45	852
Altri erbai	220	260	364	299	397	661	354	150	2.705
Sementi	1	3	3	4	5	9	6	4	35
Terreni a riposo	315	264	238	83	39	29	7	4	979

Tavola 2.11 segue - Aziende con seminativi e relativa superficie investita per classe di superficie agricola utilizzata (SAU) e principali coltivazioni praticate (superficie in ettari) - TOTALE

	CLASSI DI SUPERFICIE AGRICOLA UTILIZZATA								
COLTIVAZIONI	Meno di 1	1 -- 2	2 -- 5	5 -- 10	10 -- 20	20 -- 50	50 -- 100	100 ed oltre	Totale
	SUPERFICIE INVESTITA								
SEMINATIVI	533,76	1.078,86	2.792,07	3.756,27	8.190,79	23.322,30	20.718,59	20.439,39	80.832,03
Cereali	78,63	223,75	756,40	1.224,52	2.349,36	5.142,47	3.945,61	3.108,90	16.829,64
Frumento tenero e spelta	-	0,10	14,09	1,00	11,24	64,50	111,00	108,30	310,23
Frumento duro	26,33	87,27	361,69	597,22	968,56	1.558,13	965,87	771,30	5.336,37
Segale	0,40	0,80	2,95	2,70	18,90	29,25	69,00	75,00	199,00
Orzo	10,92	42,98	156,61	241,16	603,05	1.652,16	1.239,69	824,62	4.771,19
Avena	22,12	51,16	160,28	317,11	723,33	1.756,50	1.386,06	1.171,33	5.587,89
Granoturco	18,48	34,05	41,86	37,75	22,22	18,28	56,88	87,00	316,52
Riso	-	-	-	-	-	-	-	-	-
Sorgo	0,30	0,70	3,00	1,00	1,50	17,90	-	16,30	40,70
Altri cereali	0,08	6,69	15,92	26,58	0,56	45,75	117,11	55,05	267,74
Legumi secchi	34,65	28,69	33,40	39,81	33,11	37,72	62,54	1,86	271,78
Patata	31,13	16,96	21,38	6,25	6,58	2,45	5,55	1,77	92,07
Barbabietola da zucchero	0,04	-	-	0,31	-	-	-	-	0,35
Piante sarchiate da foraggio	-	-	0,20	-	-	-	-	15,00	15,20
Piante industriali	0,86	0,07	4,01	5,76	0,64	1,76	36,70	-	49,80
Tabacco	-	-	-	-	-	-	-	-	-
Luppolo	-	-	-	-	-	-	-	-	-
Cotone	-	-	-	-	-	-	-	-	-
Lino	-	-	-	-	-	-	-	-	-
Canapa	-	-	-	-	-	-	-	-	-
Piante da semi oleosi	-	-	-	-	-	0,73	36,70	-	37,43
Colza e ravizzone	-	-	-	-	-	0,73	36,70	-	37,43
Girasole	-	-	-	-	-	-	-	-	-
Soia	-	-	-	-	-	-	-	-	-
Altre piante da semi oleosi	-	-	-	-	-	-	-	-	-
Piante aromatiche, medicinali e da condimento	0,86	0,07	4,01	5,76	0,64	1,03	-	-	12,37
Altre piante industriali	-	-	-	-	-	-	-	-	-
Ortive	126,66	112,84	253,63	135,19	59,37	74,69	104,21	14,64	881,23
In piena aria	124,22	110,84	249,11	134,74	58,77	74,59	104,21	14,64	871,12
In coltivazioni di pieno campo	108,64	102,47	220,66	113,01	43,97	73,99	103,65	14,64	781,03
Pomodoro da mensa	14,63	9,51	20,17	10,86	3,51	5,88	0,50	0,40	65,46
Pomodoro da industria	1,72	0,63	5,74	6,47	1,10	3,00	2,10	-	20,76
Altre ortive	92,29	92,33	194,75	95,68	39,36	65,11	101,05	14,24	694,81
In orti stabili o industriali	15,58	8,37	28,45	21,73	14,80	0,60	0,56	-	90,09
Pomodoro da mensa	1,06	0,48	1,81	0,80	1,50	-	-	-	5,65
Altre ortive	14,52	7,89	26,64	20,93	13,30	0,60	0,56	-	84,44
Protette	2,44	2,00	4,52	0,45	0,60	0,10	-	-	10,11
In serra	2,42	2,00	4,42	0,35	0,60	0,10	-	-	9,89
Pomodoro da mensa	1,58	1,22	1,80	-	0,60	0,10	-	-	5,30
Altre ortive	0,84	0,78	2,62	0,35	-	-	-	-	4,59
In tunnel, campane, ecc.	0,02	-	0,10	0,10	-	-	-	-	0,22
Fiori e piante ornamentali	1,98	2,06	3,98	0,10	5,01	0,12	-	-	13,25
In piena aria	0,93	0,21	3,00	0,10	0,01	-	-	-	4,25
Protetti	1,05	1,85	0,98	-	-	-	-	-	3,88
In serra	0,85	1,85	0,60	-	5,00	0,12	-	-	8,42
In tunnel, campane, ecc.	0,20	-	0,38	-	-	-	-	-	0,58
Piantine	1,18	0,94	5,71	0,01	20,02	0,01	-	0,50	28,37
Orticole	0,60	0,03	1,62	0,01	0,02	0,01	-	-	2,29
Floricole ed ornamentali	0,22	0,01	1,29	-	5,00	-	-	-	6,52
Altre piantine	0,36	0,90	2,80	-	15,00	-	-	0,50	19,56
Foraggiere avvicendate	170,19	512,39	1.403,97	2.109,11	5.416,72	17.524,66	16.302,47	16.057,64	59.497,15
Prati avvicendati	47,44	117,45	276,87	354,42	821,16	2.303,97	1.982,71	2.360,11	8.264,13
Erba medica	36,04	68,39	168,27	163,33	323,95	654,41	521,09	567,33	2.502,81
Altri prati avvicendati	11,40	49,06	108,60	191,09	497,21	1.649,56	1.461,62	1.792,78	5.761,32
Erbai	122,75	394,94	1.127,10	1.754,69	4.595,56	15.220,69	14.319,76	13.697,53	51.233,02
Granoturco in erba	4,16	8,51	30,94	11,50	31,14	60,34	15,20	52,09	213,88
Granoturco a maturazione cerosa	3,36	5,52	7,67	5,50	5,50	19,11	22,00	17,80	86,46
Altri erbai monofiti di cereali	18,56	65,75	279,16	547,93	1.263,96	3.354,32	2.856,86	1.868,97	10.255,51
Altri erbai	96,67	315,16	809,33	1.189,76	3.294,96	11.786,92	11.425,70	11.758,67	40.677,17
Sementi	0,18	3,93	6,43	30,60	32,08	181,52	177,36	1.122,00	1.554,10
Terreni a riposo	88,26	177,23	302,96	204,61	267,90	356,90	84,15	117,08	1.599,09

Tavola 2.11 segue - Aziende con seminativi e relativa superficie investita per classe di superficie agricola utilizzata (SAU) e principali coltivazioni praticate (superficie in ettari) - MONTAGNA

COLTIVAZIONI	CLASSI DI SUPERFICIE AGRICOLA UTILIZZATA								Totale
	Meno di 1	1 -- 2	2 -- 5	5 -- 10	10 -- 20	20 -- 50	50 -- 100	100 ed oltre	
	SUPERFICIE INVESTITA								
SEMINATIVI	74,60	221,95	490,91	622,63	1.668,58	5.750,07	5.910,63	7.778,45	22.517,82
Cereali	5,60	16,37	51,30	86,15	237,75	476,21	923,84	996,97	2.794,19
Frumento tenero e spelta	-	-	2,00	-	3,00	19,00	97,00	65,00	186,00
Frumento duro	1,95	4,00	16,60	16,00	77,50	55,70	153,50	196,45	521,70
Segale	-	0,75	-	-	10,00	21,00	68,00	75,00	174,75
Orzo	0,25	5,90	10,50	25,50	61,00	147,40	294,16	211,00	755,71
Avena	3,40	5,72	21,70	44,65	81,25	231,81	232,00	324,75	945,28
Granoturco	-	-	-	-	5,00	0,30	43,18	79,00	127,48
Riso	-	-	-	-	-	-	-	-	-
Sorgo	-	-	-	-	-	1,00	-	-	1,00
Altri cereali	-	-	0,50	-	-	-	36,00	45,77	82,27
Legumi secchi	2,35	1,86	4,43	1,16	1,12	2,75	3,93	-	17,60
Patata	10,39	7,04	7,90	3,39	4,19	2,25	3,05	1,75	39,96
Barbabietola da zucchero	0,02	-	-	-	-	-	-	-	0,02
Piante sarchiate da foraggio	-	-	-	-	-	-	-	-	-
Piante industriali	-	0,02	0,07	-	0,04	-	-	-	0,13
Tabacco	-	-	-	-	-	-	-	-	-
Luppolo	-	-	-	-	-	-	-	-	-
Cotone	-	-	-	-	-	-	-	-	-
Lino	-	-	-	-	-	-	-	-	-
Canapa	-	-	-	-	-	-	-	-	-
Piante da semi oleosi	-	-	-	-	-	-	-	-	-
Colza e ravizzone	-	-	-	-	-	-	-	-	-
Girasole	-	-	-	-	-	-	-	-	-
Soia	-	-	-	-	-	-	-	-	-
Altre piante da semi oleosi	-	-	-	-	-	-	-	-	-
Piante aromatiche, medicinali e da condimento	-	0,02	0,07	-	0,04	-	-	-	0,13
Altre piante industriali	-	-	-	-	-	-	-	-	-
Ortive	22,74	30,70	37,13	15,84	6,74	9,11	2,27	1,02	125,55
In piena aria	22,71	30,70	37,10	15,84	6,74	9,11	2,27	1,02	125,49
In coltivazioni di pieno campo	21,77	30,32	36,93	15,74	6,24	9,11	2,27	1,02	123,40
Pomodoro da mensa	1,44	0,99	1,34	0,12	0,07	0,05	-	-	4,01
Pomodoro da industria	0,02	0,07	0,01	-	-	-	-	-	0,10
Altre ortive	20,31	29,26	35,58	15,62	6,17	9,06	2,27	1,02	119,29
In orti stabili o industriali	0,94	0,38	0,17	0,10	0,50	-	-	-	2,09
Pomodoro da mensa	-	-	0,01	-	-	-	-	-	0,01
Altre ortive	0,94	0,38	0,16	0,10	0,50	-	-	-	2,08
Protette	0,03	-	0,03	-	-	-	-	-	0,06
In serra	0,03	-	0,03	-	-	-	-	-	0,06
Pomodoro da mensa	0,01	-	0,03	-	-	-	-	-	0,04
Altre ortive	0,02	-	-	-	-	-	-	-	0,02
In tunnel, campane, ecc.	-	-	-	-	-	-	-	-	-
Fiori e piante ornamentali	0,66	0,06	-	-	5,00	-	-	-	5,72
In piena aria	0,43	0,06	-	-	-	-	-	-	0,49
Protetti	0,23	-	-	-	-	-	-	-	0,23
In serra	0,13	-	-	-	5,00	-	-	-	5,13
In tunnel, campane, ecc.	0,10	-	-	-	-	-	-	-	0,10
Piantine	0,06	0,04	1,07	0,01	5,02	-	-	-	6,20
Orticole	0,01	0,03	0,07	0,01	0,02	-	-	-	0,14
Floricole ed ornamentali	0,05	0,01	-	-	5,00	-	-	-	5,06
Altre piantine	-	-	1,00	-	-	-	-	-	1,00
Foraggiere avvicendate	28,01	151,33	362,95	492,58	1.361,31	5.037,25	4.898,68	6.598,71	18.930,82
Prati avvicendati	2,04	2,22	27,40	36,66	112,70	675,10	762,50	984,02	2.602,64
Erba medica	0,34	1,22	17,80	20,50	73,70	204,50	73,50	85,77	477,33
Altri prati avvicendati	1,70	1,00	9,60	16,16	39,00	470,60	689,00	898,25	2.125,31
Erbai	25,97	149,11	335,55	455,92	1.248,61	4.362,15	4.136,18	5.614,69	16.328,18
Granoturco in erba	-	0,30	1,20	5,00	4,65	6,00	-	-	17,15
Granoturco a maturazione cerosa	-	-	2,00	-	-	4,50	-	-	6,50
Altri erbai monofiti di cereali	7,70	27,30	108,77	187,06	274,86	816,15	573,69	529,60	2.525,13
Altri erbai	18,27	121,51	223,58	263,86	969,10	3.535,50	3.562,49	5.085,09	13.779,40
Sementi	-	2,75	2,60	18,30	1,50	104,50	58,86	160,00	348,51
Terreni a riposo	4,77	11,78	23,46	5,20	45,91	118,00	20,00	20,00	249,12

Tavola 2.11 segue - Aziende con seminativi e relativa superficie investita per classe di superficie agricola utilizzata (SAU) e principali coltivazioni praticate (superficie in ettari) - COLLINA

COLTIVAZIONI	CLASSI DI SUPERFICIE AGRICOLA UTILIZZATA								Totale
	Meno di 1	1 -- 2	2 -- 5	5 -- 10	10 -- 20	20 -- 50	50 -- 100	100 ed oltre	
	SUPERFICIE INVESTITA								
SEMINATIVI	459,16	856,91	2.301,16	3.133,64	6.522,21	17.572,23	14.807,96	12.660,94	58.314,21
Cereali	73,03	207,38	705,10	1.138,37	2.111,61	4.666,26	3.021,77	2.111,93	14.035,45
Frumento tenero e spelta	-	0,10	12,09	1,00	8,24	45,50	14,00	43,30	124,23
Frumento duro	24,38	83,27	345,09	581,22	891,06	1.502,43	812,37	574,85	4.814,67
Segale	0,40	0,05	2,95	2,70	8,90	8,25	1,00	-	24,25
Orzo	10,67	37,08	146,11	215,66	542,05	1.504,76	945,53	613,62	4.015,48
Avena	18,72	45,44	138,58	272,46	642,08	1.524,69	1.154,06	846,58	4.642,61
Granoturco	18,48	34,05	41,86	37,75	17,22	17,98	13,70	8,00	189,04
Riso	-	-	-	-	-	-	-	-	-
Sorgo	0,30	0,70	3,00	1,00	1,50	16,90	-	16,30	39,70
Altri cereali	0,08	6,69	15,42	26,58	0,56	45,75	81,11	9,28	185,47
Legumi secchi	32,30	26,83	28,97	38,65	31,99	34,97	58,61	1,86	254,18
Patata	20,74	9,92	13,48	2,86	2,39	0,20	2,50	0,02	52,11
Barbabietola da zucchero	0,02	-	-	0,31	-	-	-	-	0,33
Piante sarchiate da foraggio	-	-	0,20	-	-	-	-	15,00	15,20
Piante industriali	0,86	0,05	3,94	5,76	0,60	1,76	36,70	-	49,67
Tabacco	-	-	-	-	-	-	-	-	-
Luppolo	-	-	-	-	-	-	-	-	-
Cotone	-	-	-	-	-	-	-	-	-
Lino	-	-	-	-	-	-	-	-	-
Canapa	-	-	-	-	-	-	-	-	-
Piante da semi oleosi	-	-	-	-	-	0,73	36,70	-	37,43
Colza e ravizzone	-	-	-	-	-	0,73	36,70	-	37,43
Girasole	-	-	-	-	-	-	-	-	-
Soia	-	-	-	-	-	-	-	-	-
Altre piante da semi oleosi	-	-	-	-	-	-	-	-	-
Piante aromatiche, medicinali e da condimento	0,86	0,05	3,94	5,76	0,60	1,03	-	-	12,24
Altre piante industriali	-	-	-	-	-	-	-	-	-
Ortive	103,92	82,14	216,50	119,35	52,63	65,58	101,94	13,62	755,68
In piena aria	101,51	80,14	212,01	118,90	52,03	65,48	101,94	13,62	745,63
In coltivazioni di pieno campo	86,87	72,15	183,73	97,27	37,73	64,88	101,38	13,62	657,63
Pomodoro da mensa	13,19	8,52	18,83	10,74	3,44	5,83	0,50	0,40	61,45
Pomodoro da industria	1,70	0,56	5,73	6,47	1,10	3,00	2,10	-	20,66
Altre ortive	71,98	63,07	159,17	80,06	33,19	56,05	98,78	13,22	575,52
In orti stabili o industriali	14,64	7,99	28,28	21,63	14,30	0,60	0,56	-	88,00
Pomodoro da mensa	1,06	0,48	1,80	0,80	1,50	-	-	-	5,64
Altre ortive	13,58	7,51	26,48	20,83	12,80	0,60	0,56	-	82,36
Protette	2,41	2,00	4,49	0,45	0,60	0,10	-	-	10,05
In serra	2,39	2,00	4,39	0,35	0,60	0,10	-	-	9,83
Pomodoro da mensa	1,57	1,22	1,77	-	0,60	0,10	-	-	5,26
Altre ortive	0,82	0,78	2,62	0,35	-	-	-	-	4,57
In tunnel, campane, ecc.	0,02	-	0,10	0,10	-	-	-	-	0,22
Fiori e piante ornamentali	1,32	2,00	3,98	0,10	0,01	0,12	-	-	7,53
In piena aria	0,50	0,15	3,00	0,10	0,01	-	-	-	3,76
Protetti	0,82	1,85	0,98	-	-	-	-	-	3,65
In serra	0,72	1,85	0,60	-	-	0,12	-	-	3,29
In tunnel, campane, ecc.	0,10	-	0,38	-	-	-	-	-	0,48
Piantine	1,12	0,90	4,64	-	15,00	0,01	-	0,50	22,17
Orticole	0,59	-	1,55	-	-	0,01	-	-	2,15
Floricole ed ornamentali	0,17	-	1,29	-	-	-	-	-	1,46
Altre piantine	0,36	0,90	1,80	-	15,00	-	-	0,50	18,56
Foraggiere avvicendate	142,18	361,06	1.041,02	1.616,53	4.055,41	12.487,41	11.403,79	9.458,93	40.566,33
Prati avvicendati	45,40	115,23	249,47	317,76	708,46	1.628,87	1.220,21	1.376,09	5.661,49
Erba medica	35,70	67,17	150,47	142,83	250,25	449,91	447,59	481,56	2.025,48
Altri prati avvicendati	9,70	48,06	99,00	174,93	458,21	1.178,96	772,62	894,53	3.636,01
Erbai	96,78	245,83	791,55	1.298,77	3.346,95	10.858,54	10.183,58	8.082,84	34.904,84
Granoturco in erba	4,16	8,21	29,74	6,50	26,49	54,34	15,20	52,09	196,73
Granoturco a maturazione cerosa	3,36	5,52	5,67	5,50	5,50	14,61	22,00	17,80	79,96
Altri erbai monofiti di cereali	10,86	38,45	170,39	360,87	989,10	2.538,17	2.283,17	1.339,37	7.730,38
Altri erbai	78,40	193,65	585,75	925,90	2.325,86	8.251,42	7.863,21	6.673,58	26.897,77
Sementi	0,18	1,18	3,83	12,30	30,58	77,02	118,50	962,00	1.205,59
Terreni a riposo	83,49	165,45	279,50	199,41	221,99	238,90	64,15	97,08	1.349,97

Tavola 2.12 - Aziende con coltivazioni legnose agrarie e relativa superficie investita per le principali coltivazioni praticate e per classe di superficie agricola utilizzata (SAU) (superficie in ettari)

	CLASSI DI SUPERFICIE AGRICOLA UTILIZZATA								
COLTIVAZIONI	Meno di 1	1 -- 2	2 -- 5	5 -- 10	10 -- 20	20 -- 50	50 -- 100	100 ed oltre	Totale
AZIENDE									
COLTIVAZIONI LEGNOSE AGRARIE	10.587	4.595	3.768	1.356	888	719	300	95	22.308
Vite	5.441	2.554	2.204	788	479	378	135	42	12.021
Olivo per la produzione di olive	6.104	3.142		982	623	479	204	61	14.380
Da tavola	555	242	221	75	58	45	23	7	1.226
Per olio	5.816	3.076	2.720	963	604	470	199	61	13.909
Agrumi	1.405	732	673	224	90	52	15	7	3.198
Arancio	1.298	687	629	212	88	48	14	7	2.983
Mandarino	663	381	329	108	49	19	7	2	1.558
Clementina e suoi ibridi	180	121	100	33	13	11	5	1	464
Limone	338	189	201	63	22	8	6	3	830
Altri agrumi	97	52	57	12	9	5	1	2	235
Fruttiferi	2.921	1.665	1.492	488	234	149	76	23	7.048
Frutta fresca di origine temperata	2.060	1.023	942	309	124	86	55	15	4.614
Melo	868	493	444	138	54	41	26	3	2.067
Pero	891	479	446	151	59	51	38	6	2.121
Pesco	1.022	584	536	176	51	29	14	4	2.416
Nettarina (pesca noce)	96	62	58	13	2	1	2	-	234
Albicocco	493	287	254	69	36	14	10	1	1.164
Altra frutta	1.085	505	426	116	60	41	21	5	2.259
Frutta fresca di origine sub-tropicale	52	22	31	13	5	2	2	1	128
Actinidia (kiwi)	7	2	5	-	-	-	-	-	14
Altra frutta	46	20	27	13	5	2	2	1	116
Frutta a guscio	1.224	873	817	288	153	78	35	10	3.478
Mandorlo	608	424	491	174	97	56	22	5	1.877
Nocciolo	190	141	141	53	29	14	1	-	569
Castagno	512	410	303	105	52	21	14	4	1.421
Altra frutta	108	75	67	31	16	7	3	1	308
Vivai	22	17	21	11	5	3	3	4	86
Fruttiferi	6	4	4	3	-	-	1	1	19
Piante ornamentali	7	3	1	1	1	-	1	-	14
Altri	14	12	16	7	4	3	2	3	61
SUPERFICIE INVESTITA									
COLTIVAZIONI LEGNOSE AGRARIE	4.213,35	4.625,11	6.661,61	3.748,23	2.622,41	2.109,12	1.148,47	604,65	25.732,95
Vite	1.659,52	1.454,58	1.782,75	900,37	581,46	582,42	266,04	225,32	7.452,46
Olivo per la produzione di olive	1.801,05	2.229,37	3.647,83	2.125,02	1.557,31	1.311,10	724,87	266,07	13.662,62
Da tavola	58,99	51,57	93,25	57,42	56,15	19,91	12,46	4,65	354,40
Per olio	1.742,06	2.177,80	3.554,58	2.067,60	1.501,16	1.291,19	712,41	261,42	13.308,22
Agrumi	205,00	187,88	228,41	131,13	74,83	51,39	26,01	19,53	924,18
Arancio	140,56	124,98	142,15	88,70	53,57	33,22	15,06	7,80	606,04
Mandarino	34,48	36,67	46,82	22,32	11,73	2,32	0,75	0,23	155,32
Clementina e suoi ibridi	11,22	8,60	14,38	12,06	6,53	14,27	9,95	6,00	83,01
Limone	12,33	12,26	15,40	6,88	2,07	1,08	0,20	5,10	55,32
Altri agrumi	6,41	5,37	9,66	1,17	0,93	0,50	0,05	0,40	24,49
Fruttiferi	540,84	742,33	983,55	562,47	396,08	150,47	126,53	88,94	3.591,21
Frutta fresca di origine temperata	241,76	244,88	324,77	188,48	103,43	46,82	45,06	73,90	1.269,10
Melo	44,34	49,02	60,10	28,49	30,94	11,43	10,74	0,85	235,91
Pero	41,15	42,82	58,77	28,86	15,29	13,58	17,50	6,30	224,27
Pesco	53,08	57,19	87,17	67,91	17,84	6,88	1,95	10,25	302,27
Nettarina (pesca noce)	2,56	3,17	4,60	1,48	0,17	0,10	0,04	-	12,12
Albicocco	17,61	20,96	27,16	22,96	19,82	1,98	4,33	3,00	117,82
Altra frutta	83,02	71,72	86,97	38,78	19,37	12,85	10,50	53,50	376,71
Frutta fresca di origine sub-tropicale	3,21	5,47	5,87	3,23	3,80	0,22	0,04	0,08	21,92
Actinidia (kiwi)	0,10	1,08	0,15	-	-	-	-	-	1,33
Altra frutta	3,11	4,39	5,72	3,23	3,80	0,22	0,04	0,08	20,59
Frutta a guscio	295,87	491,98	652,91	370,76	288,85	103,43	81,43	14,96	2.300,19
Mandorlo	61,21	95,94	194,17	116,46	100,15	50,38	30,10	4,76	653,17
Nocciolo	47,78	74,23	98,02	75,43	46,43	12,10	4,00	-	357,99
Castagno	178,74	312,30	339,16	172,60	121,42	39,87	38,73	8,20	1.211,02
Altra frutta	8,14	9,51	21,56	6,27	20,85	1,08	8,60	2,00	78,01
Vivai	3,36	7,83	14,32	15,09	1,68	1,64	5,00	4,79	53,71
Fruttiferi	0,86	2,48	3,80	11,90	-	-	2,00	2,00	23,04
Piante ornamentali	1,04	1,55	0,02	0,70	0,75	-	1,50	-	5,56
Altri	1,46	3,80	10,50	2,49	0,93	1,64	1,50	2,79	25,11

Tavola 2.13 - Aziende con vite e relativa superficie investita per natura della produzione, classe di superficie agricola utilizzata (SAU), forma di conduzione e zona altimetrica (superficie in ettari) - TOTALE

CLASSI DI SAU FORME DI CONDUZIONE	Totale	UVA DA VINO			Uva da tavola	Viti non innestate	Viti madri da portinnesto	Barbatelle
		Totale uva da vino	Per vini DOC e DOCG	Per altri vini				
AZIENDE								
CLASSI DI SAU								
Meno di 1 ettaro	5.441	5.354	155	5.209	317	103	5	3
1 -- 2	2.554	2.530	187	2.357	130	35	8	3
2 -- 3	1.155	1.141	108	1.045	70	23	2	3
3 -- 5	1.049	1.046	114	951	48	18	4	3
5 -- 10	788	778	87	713	47	12	3	4
10 -- 20	479	474	40	443	31	10	2	3
20 -- 30	199	197	20	183	8	1	1	1
30 -- 50	179	177	13	164	6	3	-	-
50 -- 100	135	134	6	130	6	1	-	-
100 ed oltre	42	42	4	38	2	1	-	-
TOTALE	12.021	11.873	734	11.233	665	207	25	20
FORME DI CONDUZIONE								
Conduzione diretta del coltivatore	11.971	11.824	726	11.190	659	206	24	20
Con solo manodopera familiare	9.921	9.802	520	9.329	553	164	20	17
Con manodopera familiare prevalente	1.725	1.704	187	1.558	84	34	3	3
Con manodopera extrafamiliare prevalente	325	318	19	303	22	8	1	-
Conduzione con salariati	49	48	8	42	6	1	1	-
Conduzione a colonia parziaria appoderata	1	1	-	1	-	-	-	-
Altra forma di conduzione	-	-	-	-	-	-	-	-
TOTALE	12.021	11.873	734	11.233	665	207	25	20
SUPERFICIE INVESTITA								
CLASSI DI SAU								
Meno di 1 ettaro	1.659,76	1.635,62	58,02	1.577,60	18,27	5,63	0,12	0,12
1 -- 2	1.456,38	1.433,45	119,75	1.313,70	13,51	7,62	1,60	0,20
2 -- 3	846,69	829,53	113,66	715,87	9,64	6,51	0,80	0,21
3 -- 5	938,81	922,68	144,73	777,95	7,17	7,22	0,63	1,11
5 -- 10	900,86	876,64	193,22	683,42	12,87	10,86	0,23	0,26
10 -- 20	582,39	564,95	131,81	433,14	12,70	3,81	0,21	0,72
20 -- 30	294,77	292,70	87,58	205,12	0,93	0,50	0,02	0,62
30 -- 50	288,29	287,13	71,95	215,18	0,66	0,50	-	-
50 -- 100	266,04	265,24	79,38	185,86	0,79	0,01	-	-
100 ed oltre	225,32	224,99	146,76	78,23	0,03	0,30	-	-
TOTALE	7.459,31	7.332,93	1.146,86	6.186,07	76,57	42,96	3,61	3,24
FORME DI CONDUZIONE								
Conduzione diretta del coltivatore	7.088,77	6.966,26	961,33	6.004,93	73,45	42,22	3,60	3,24
Con solo manodopera familiare	5.046,63	4.958,28	512,26	4.446,02	52,02	30,65	3,34	2,34
Con manodopera familiare prevalente	1.603,58	1.574,22	330,05	1.244,17	17,66	10,56	0,24	0,90
Con manodopera extrafamiliare prevalente	438,56	433,76	119,02	314,74	3,77	1,01	0,02	-
Conduzione con salariati	370,04	366,17	185,53	180,64	3,12	0,74	0,01	-
Conduzione a colonia parziaria appoderata	0,50	0,50	-	0,50	-	-	-	-
Altra forma di conduzione	-	-	-	-	-	-	-	-
TOTALE	7.459,31	7.332,93	1.146,86	6.186,07	76,57	42,96	3,61	3,24

Tavola 2.13 segue - Aziende con vite e relativa superficie investita per natura della produzione, classe di superficie agricola utilizzata (SAU), forma di conduzione e zona altimetrica (superficie in ettari) - MONTAGNA

CLASSI DI SAU FORME DI CONDUZIONE	Totale	UVA DA VINO			Uva da tavola	Viti non innestate	Viti madri da portinnesto	Barbatelle
		Totale uva da vino	Per vini DOC e DOCG	Per altri vini				
AZIENDE								
CLASSI DI SAU								
Meno di 1 ettaro	1.111	1.109	43	1.067	9	13	-	1
1 -- 2	577	577	82	495	8	7	1	1
2 -- 3	231	231	26	205	5	4	-	-
3 -- 5	207	207	26	181	4	8	-	-
5 -- 10	132	132	8	124	3	2	-	1
10 -- 20	67	66	4	62	-	3	1	2
20 -- 30	24	24	2	22	-	-	-	-
30 -- 50	31	31	1	30	-	-	-	-
50 -- 100	24	24	-	24	-	-	-	-
100 ed oltre	5	5	-	5	-	-	-	-
TOTALE	2.409	2.406	192	2.215	29	37	2	5
FORME DI CONDUZIONE								
Conduzione diretta del coltivatore	2.406	2.403	192	2.212	29	37	2	5
Con solo manodopera familiare	1.904	1.903	191	1.713	15	22	2	3
Con manodopera familiare prevalente	437	436	1	435	12	12	-	2
Con manodopera extrafamiliare prevalente	65	64	-	64	2	3	-	-
Conduzione con salariati	3	3	-	3	-	-	-	-
Conduzione a colonia parziaria appoderata	-	-	-	-	-	-	-	-
Altra forma di conduzione	-	-	-	-	-	-	-	-
TOTALE	2.409	2.406	192	2.215	29	37	2	5
SUPERFICIE INVESTITA								
CLASSI DI SAU								
Meno di 1 ettaro	344,85	343,58	15,95	327,63	0,27	0,95	-	0,05
1 -- 2	301,65	300,50	46,08	254,42	0,32	0,75	0,03	0,05
2 -- 3	158,73	158,06	17,80	140,26	0,20	0,47	-	-
3 -- 5	154,47	152,87	25,80	127,07	0,30	1,30	-	-
5 -- 10	131,99	131,03	18,20	112,83	0,26	0,50	-	0,20
10 -- 20	40,07	38,22	4,20	34,02	-	1,30	0,03	0,52
20 -- 30	23,14	23,14	7,50	15,64	-	-	-	-
30 -- 50	23,77	23,77	0,40	23,37	-	-	-	-
50 -- 100	25,97	25,97	-	25,97	-	-	-	-
100 ed oltre	10,30	10,30	-	10,30	-	-	-	-
TOTALE	1.214,94	1.207,44	135,93	1.071,51	1,35	5,27	0,06	0,82
FORME DI CONDUZIONE								
Conduzione diretta del coltivatore	1.206,09	1.198,59	135,93	1.062,66	1,35	5,27	0,06	0,82
Con solo manodopera familiare	850,50	847,15	134,93	712,22	0,62	2,55	0,06	0,12
Con manodopera familiare prevalente	298,57	294,93	1,00	293,93	0,57	2,37	-	0,70
Con manodopera extrafamiliare prevalente	57,02	56,51	-	56,51	0,16	0,35	-	-
Conduzione con salariati	8,85	8,85	-	8,85	-	-	-	-
Conduzione a colonia parziaria appoderata	-	-	-	-	-	-	-	-
Altra forma di conduzione	-	-	-	-	-	-	-	-
TOTALE	1.214,94	1.207,44	135,93	1.071,51	1,35	5,27	0,06	0,82

Tavola 2.13 segue - Aziende con vite e relativa superficie investita per natura della produzione, classe di superficie agricola utilizzata (SAU), forma di conduzione e zona altimetrica (superficie in ettari) - COLLINA

CLASSI DI SAU FORME DI CONDUZIONE	Totale	UVA DA VINO			Uva da tavola	Viti non innestate	Viti madri da portinnesto	Barbatelle
		Totale uva da vino	Per vini DOC e DOCG	Per altri vini				
AZIENDE								
CLASSI DI SAU								
Meno di 1 ettaro	4.330	4.245	112	4.142	308	90	5	2
1 -- 2	1.977	1.953	105	1.862	122	28	7	2
2 -- 3	924	910	82	840	65	19	2	3
3 -- 5	842	839	88	770	44	10	4	3
5 -- 10	656	646	79	589	44	10	3	3
10 -- 20	412	408	36	381	31	7	1	1
20 -- 30	175	173	18	161	8	1	1	1
30 -- 50	148	146	12	134	6	3	-	-
50 -- 100	111	110	6	106	6	1	-	-
100 ed oltre	37	37	4	33	2	1	-	-
TOTALE	9.612	9.467	542	9.018	636	170	23	15
FORME DI CONDUZIONE								
Conduzione diretta del coltivatore	9.565	9.421	534	8.978	630	169	22	15
Con solo manodopera familiare	8.017	7.899	329	7.616	538	142	18	14
Con manodopera familiare prevalente	1.288	1.268	186	1.123	72	22	3	1
Con manodopera extrafamiliare prevalente	260	254	19	239	20	5	1	-
Conduzione con salariati	46	45	8	39	6	1	1	-
Conduzione a colonia parziaria appoderata	1	1	-	1	-	-	-	-
Altra forma di conduzione	-	-	-	-	-	-	-	-
TOTALE	9.612	9.467	542	9.018	636	170	23	15
SUPERFICIE INVESTITA								
CLASSI DI SAU								
Meno di 1 ettaro	1.314,91	1.292,04	42,07	1.249,97	18,00	4,68	0,12	0,07
1 -- 2	1.154,73	1.132,95	73,67	1.059,28	13,19	6,87	1,57	0,15
2 -- 3	687,96	671,47	95,86	575,61	9,44	6,04	0,80	0,21
3 -- 5	784,34	769,81	118,93	650,88	6,87	5,92	0,63	1,11
5 -- 10	768,87	745,61	175,02	570,59	12,61	10,36	0,23	0,06
10 -- 20	542,32	526,73	127,61	399,12	12,70	2,51	0,18	0,20
20 -- 30	271,63	269,56	80,08	189,48	0,93	0,50	0,02	0,62
30 -- 50	264,52	263,36	71,55	191,81	0,66	0,50	-	-
50 -- 100	240,07	239,27	79,38	159,89	0,79	0,01	-	-
100 ed oltre	215,02	214,69	146,76	67,93	0,03	0,30	-	-
TOTALE	6.244,37	6.125,49	1.010,93	5.114,56	75,22	37,69	3,55	2,42
FORME DI CONDUZIONE								
Conduzione diretta del coltivatore	5.882,68	5.767,67	825,40	4.942,27	72,10	36,95	3,54	2,42
Con solo manodopera familiare	4.196,13	4.111,13	377,33	3.733,80	51,40	28,10	3,28	2,22
Con manodopera familiare prevalente	1.305,01	1.279,29	329,05	950,24	17,09	8,19	0,24	0,20
Con manodopera extrafamiliare prevalente	381,54	377,25	119,02	258,23	3,61	0,66	0,02	-
Conduzione con salariati	361,19	357,32	185,53	171,79	3,12	0,74	0,01	-
Conduzione a colonia parziaria appoderata	0,50	0,50	-	0,50	-	-	-	-
Altra forma di conduzione	-	-	-	-	-	-	-	-
TOTALE	6.244,37	6.125,49	1.010,93	5.114,56	75,22	37,69	3,55	2,42

Tavola 2.14 - Aziende con vite e relativa superficie investita per natura della produzione e classe di superficie investita a vite
(superficie in ettari)

CLASSI DI SUPERFICIE A VITE	Totale	UVA DA VINO			Uva da tavola	Viti non innestate	Viti madri da portinnesto	Barbatelle
		Totale uva da vino	Per vini DOC e DOCG	Per altri vini				
AZIENDE								
Meno di 0,20	2.229	2.119	40	2.180	557	145	18	13
0,20 -- 0,30	1.966	1.952	61	1.917	55	29	2	2
0,30 -- 0,50	2.658	2.652	88	2.579	22	10	3	3
0,50 -- 1	3.211	3.198	233	2.941	25	13	2	2
1 -- 2	1.461	1.457	186	1.270	3	7	-	-
2 -- 3	289	289	62	222	1	1	-	-
3 -- 5	135	134	34	90	2	2	-	-
5 -- 10	49	49	17	25	-	-	-	-
10 ed oltre	23	23	13	9	-	-	-	-
TOTALE	12.021	11.873	734	11.233	665	207	25	20
SUPERFICIE INVESTITA								
Meno di 0,20	242,67	244,81	4,67	240,14	30,85	7,27	0,76	0,61
0,20 -- 0,30	434,34	438,42	13,41	425,01	11,37	6,01	0,40	0,40
0,30 -- 0,50	958,89	964,64	32,28	932,36	7,51	3,53	1,00	1,11
0,50 -- 1	2.031,48	2.014,08	144,28	1.869,80	14,34	8,39	1,45	1,12
1 -- 2	1.779,26	1.773,21	232,46	1.540,75	3,90	8,12	-	-
2 -- 3	646,68	635,18	136,60	498,58	2,60	2,40	-	-
3 -- 5	479,67	445,62	124,62	321,00	6,00	7,24	-	-
5 -- 10	301,93	262,34	112,61	149,73	-	-	-	-
10 ed oltre	584,39	554,63	345,93	208,70	-	-	-	-
TOTALE	7.459,31	7.332,93	1.146,86	6.186,07	76,57	42,96	3,61	3,24

Tavola 2.15 - Aziende con vite e relativa superficie investita per classe di superficie investita a vite, classe di superficie agricola utilizzata (SAU) e forma di conduzione (superficie in ettari)

CLASSI DI SAU FORME DI CONDUZIONE	CLASSI DI SUPERFICIE INVESTITA A VITE									Totale
	Meno di 0,20	0,20 -- 0,30	0,30 -- 0,50	0,50 -- 1	1 -- 2	2 -- 3	3 -- 5	5 -- 10	10 ed oltre	
AZIENDE										
CLASSI DI SAU										
Meno di 1 ettaro	1.647	1.247	1.443	1.104	-	-	-	-	-	5.441
1 -- 2	271	352	543	898	490	-	-	-	-	2.554
2 -- 3	114	118	193	384	278	68	-	-	-	1.155
3 -- 5	76	99	187	294	271	83	39	-	-	1.049
5 -- 10	55	66	112	216	202	66	51	20	-	788
10 -- 20	34	40	82	143	108	29	24	13	6	479
20 -- 30	12	17	39	60	38	15	8	4	6	199
30 -- 50	11	16	27	57	42	11	6	4	5	179
50 -- 100	8	11	26	43	22	14	5	3	3	135
100 ed oltre	1	-	6	12	10	3	2	5	3	42
TOTALE	2.229	1.966	2.658	3.211	1.461	289	135	49	23	12.021
FORME DI CONDUZIONE										
Conduzione diretta del coltivatore	2.222	1.962	2.648	3.200	1.456	287	133	47	16	11.971
Con solo manodopera familiare	2.047	1.751	2.272	2.599	1.008	159	61	18	6	9.921
Con manodopera familiare prevalente	144	178	313	507	385	111	62	23	2	1.725
Con manodopera extrafamiliare prevalente	31	33	63	94	63	17	10	6	8	325
Conduzione con salariati	7	4	10	10	5	2	2	2	7	49
Conduzione a colonia parziaria appoderata	-	-	-	1	-	-	-	-	-	1
TOTALE	2.229	1.966	2.658	3.211	1.461	289	135	49	23	12.021
SUPERFICIE INVESTITA										
CLASSI DI SAU										
Meno di 1 ettaro	178,10	275,60	518,62	687,44	-	-	-	-	-	1.659,76
1 -- 2	29,73	77,12	196,46	568,46	584,61	-	-	-	-	1.456,38
2 -- 3	12,64	26,08	68,88	245,47	344,07	149,55	-	-	-	846,69
3 -- 5	8,61	22,25	67,98	185,68	333,80	186,59	133,90	-	-	938,81
5 -- 10	5,94	14,57	40,97	142,07	247,63	150,27	180,10	119,31	-	900,86
10 -- 20	4,01	8,79	30,60	92,69	127,55	66,95	92,19	81,24	78,37	582,39
20 -- 30	1,44	3,76	14,33	40,30	50,43	31,93	26,95	28,47	97,16	294,77
30 -- 50	1,35	3,47	9,94	34,68	51,53	24,20	21,27	23,35	118,50	288,29
50 -- 100	0,72	2,70	9,00	26,62	27,12	29,91	19,07	15,60	135,30	266,04
100 ed oltre	0,13	-	2,11	8,07	12,52	7,28	6,19	33,96	155,06	225,32
TOTALE	242,67	434,34	958,89	2.031,48	1.779,26	646,68	479,67	301,93	584,39	7.459,31
FORME DI CONDUZIONE										
Conduzione diretta del coltivatore	241,60	433,49	955,17	2.024,44	1.773,71	641,23	472,17	286,93	260,03	7.088,77
Con solo manodopera familiare	222,19	386,04	819,71	1.634,06	1.223,24	351,02	217,31	112,86	80,20	5.046,63
Con manodopera familiare prevalente	16,10	39,85	112,44	326,98	471,68	251,50	219,06	139,97	26,00	1.603,58
Con manodopera extrafamiliare prevalente	3,31	7,60	23,02	63,40	78,79	38,71	35,80	34,10	153,83	438,56
Conduzione con salariati	1,07	0,85	3,72	6,54	5,55	5,45	7,50	15,00	324,36	370,04
Conduzione a colonia parziaria appoderata	-	-	-	0,50	-	-	-	-	-	0,50
TOTALE	242,67	434,34	958,89	2.031,48	1.779,26	646,68	479,67	301,93	584,39	7.459,31

Tavola 2.16 - Aziende con vite e relativa superficie investita per natura della produzione, età delle viti e tipo di vitigno
(superficie in ettari) - **AZIENDE**

NATURA DELLE PRODUZIONI VITIGNI	ETÀ DELLE VITI (anni)						Totale
	Meno di 3	3 -- 6	6 -- 10	10 -- 20	20 -- 30	30 ed oltre	
UVA DA VINO	480	692	886	2.084	3.004	5.779	11.873
2501999 per vini DOC e DOCG	48	75	52	176	253	229	734
2501005 ALBANELLO B.	1	1	3	6	11	8	25
2501038 BOVALE N.	1	1	2	3	12	11	28
2501051 CANNONAO N.	34	51	35	119	168	153	491
2501136 MALVASIA DI SARDEGNA B.	3	7	4	10	9	8	37
2501149 MONICA N.	2	3	4	7	8	15	35
2501151 MONTONICO BIANCO B.	3	5	1	3	12	17	36
2501153 MOSCATO BIANCO B.	-	-	-	-	-	1	1
2501171 NIEDDU MANNU N.	1	2	1	5	11	10	28
2501175 NURAGUS B.	-	-	-	-	-	1	1
2501180 PASCALE N.	2	2	2	6	10	14	35
2501218 SANGIOVESE N.	1	2	3	8	10	5	26
2501242 TREBBIANO ROMAGNOLO B.	-	-	1	-	-	-	1
2501600 UVA DI ALTRO COLORE	-	-	-	6	1	-	7
2501258 VERMENTINO B.	-	1	-	-	-	-	1
2501260 VERNACCIA DI ORISTANO B.	1	3	-	8	9	12	29
2502999 per altri vini	435	620	837	1.926	2.775	5.560	11.233
2502002 AGLIANICO N.	-	-	-	1	-	-	1
2502003 AGLIANICONE N.	-	-	-	-	1	1	2
2502004 ALBANA B.	1	-	-	-	-	-	1
2502005 ALBANELLO B.	-	1	-	4	1	9	15
2502006 ALBARANZEULI BIANCO B.	-	-	-	1	1	-	2
2502007 ALBARANZEULI NERO N.	-	-	-	-	-	1	1
2502008 ALBAROLA B.	-	1	2	-	2	8	13
2502267 ALBAROSSA N.	-	-	-	-	-	1	1
2502009 ALEATICO N.	-	1	3	4	7	12	27
2502011 ALICANTE BOUSCHET N.	-	-	1	-	-	-	1
2502010 ALICANTE N.	-	3	3	2	7	29	43
2502013 ANSONICA B.	-	-	-	1	1	1	3
2502014 ARNEIS B.	-	-	-	-	-	1	1
2502015 ARVESINIADU B.	-	-	-	1	2	4	7
2502016 ASPRINIO BIANCO B.	-	-	-	-	-	1	1
2502017 AVANÀ N.	-	-	-	-	-	1	1
2502018 AVARENGO N.	-	-	1	1	-	-	2
2502020 BARBERA BIANCA B.	1	-	-	1	-	1	3
2502019 BARBERA N.	1	7	15	29	69	94	209
2502021 BARBERA SARDA N.	6	15	23	48	95	209	382
2502023 BELLONE	-	1	-	1	-	2	4
2502025 BIANCAME B.	-	1	1	1	1	2	4
2502026 BIANCHETTA GENOVESE B.	-	-	1	-	1	1	2
2502027 BIANCHETTA TREVIGIANA B.	7	16	20	36	114	86	234
2502028 BIANCO D'ALESSANO B.	-	-	-	-	-	1	1
2502030 BIANCONE B.	-	-	-	-	-	1	1
2502032 BOMBINO BIANCO B.	-	-	-	1	-	2	2
2502033 BOMBINO NERO N.	-	-	-	-	-	2	2
2502035 BONARDA N.	-	-	-	1	1	1	2
2502037 BOVALE GRANDE N.	1	3	1	4	15	69	92
2502038 BOVALE N.	23	34	36	92	167	655	912
2502039 BRACCIOLA NERA N.	-	-	-	1	2	5	7
2502040 BRACHETTO N.	-	-	-	-	-	1	1
2502269 BUSSANELLO B.	-	-	-	-	-	1	1
2502042 CABERNET FRANC N.	1	-	2	-	-	-	3
2502043 CABERNET SAUVIGNON N.	2	2	1	-	-	1	6
2502045 CAGNULARI N.	-	3	5	12	14	36	69
2502046 CALABRESE N.	-	-	-	-	1	2	3
2502047 CALORIA N.	-	-	-	1	1	1	3
2502048 CANAIOLO BIANCO B.	-	-	-	-	-	1	1
2502049 CANAIOLO NERO N.	-	-	-	-	2	3	5
2502314 CANAIOLO ROSA Rs.	1	-	-	-	-	-	1
2502050 CANINA NERA N.	-	-	-	1	-	2	3
2502051 CANNONAO N.	352	470	639	1.364	2.214	3.734	8.170
2502052 CARICAGIOLA N.	1	-	2	2	-	3	8
2502053 CARICA L'ASINO B.	-	-	2	1	1	3	6
2502054 CARIGNANO N.	4	2	5	11	18	21	58
2502055 CARRICANTE B.	-	1	-	-	2	3	5
2502056 CASTIGLIONE N.	1	-	-	1	-	-	2
2502057 CATANESE NERO N.	-	1	-	-	1	2	4
2502058 CATARRATTO BIANCO COMUNE B.	-	-	2	1	1	5	9
2502059 CATARRATTO BIANCO LUCIDO B.	-	-	1	-	2	3	6
2502060 CESANESE COMUNE N.	-	-	-	-	1	2	3
2502061 CESANESE D' AFFILE N.	1	-	-	-	1	-	2
2502298 CHARDONNAY B.	-	-	1	2	-	1	4

Tavola 2.16 - Aziende con vite e relativa superficie investita per natura della produzione, età delle viti e tipo di vitigno
(superficie in ettari) - **AZIENDE**

NATURA DELLE PRODUZIONI VITIGNI		ETÀ DELLE VITI (anni)						Totale
		Meno di 3	3 -- 6	6 -- 10	10 -- 20	20 -- 30	30 ed oltre	
2502062	CILIEGIOLO N.	1	3	5	12	9	5	34
2502063	CLAIRETTE B.	-	-	-	-	-	1	1
2502065	CODA DI VOLPE BIANCA B.	-	1	-	3	5	1	10
2502067	COLORINO N.	-	-	-	-	1	-	1
2502071	CROATINA N.	-	-	-	1	1	-	2
2502073	DOLCETTO N.	-	1	-	-	1	1	3
2502078	ERBALUCE B.	-	-	-	-	1	-	1
2502080	FAVORITA B.	-	-	1	1	-	1	3
2502081	FIANO B.	1	1	-	1	3	5	10
2502083	FORASTERA B.	-	-	1	-	-	2	3
2502317	FORSELLINA N.	-	-	-	1	-	1	2
2502275	FUBIANO B.	-	-	-	1	-	-	1
2502090	GAGLIOPPO N.	-	1	3	9	9	12	34
2502091	GAMAY N.	-	1	1	2	4	2	10
2502093	GIRO N.	3	7	21	143	123	300	582
2502095	GRECHETTO B.	-	-	-	-	-	1	1
2502097	GRECO B.	-	-	-	-	1	-	1
2502098	GRECO BIANCO B.	-	-	-	1	-	-	1
2502099	GRECO NERO N.	-	1	-	2	5	-	8
2502100	GRIGNOLINO N.	-	-	-	-	-	1	1
2502102	GROPPELLO DI MOCASINA N.	-	-	-	-	-	1	1
2502109	INCROCIO MANZONI 2.15 N.	-	-	1	-	-	-	1
2502278	ITALICA B.	-	-	1	4	4	1	10
2502305	KERNER B.	-	-	-	-	1	-	1
2502111	LACRIMA N.	-	-	-	1	-	-	1
2502113	LAMBRUSCA DI ALESSANDRIA N.	-	-	-	-	7	29	35
2502116	LAMBRUSCO GRASPAROSSA N.	-	-	-	1	-	-	1
2502117	LAMBRUSCO MAESTRI N.	-	-	-	1	-	-	1
2502125	MAGLIOCCO CANINO N.	-	-	-	-	-	2	2
2502126	MAIOLICA N.	-	1	-	1	-	-	2
2502129	MALVASIA BIANCA B.	-	1	2	-	-	-	3
2502130	MALVASIA BIANCA DI BASILICATA	-	-	-	1	-	1	2
2502131	MALVASIA BIANCA DI CANDIA B.	-	2	-	-	-	-	2
2502132	MALVASIA BIANCA LUNGA B.	-	1	1	2	1	2	7
2502136	MALVASIA DI SARDEGNA B.	13	15	30	56	60	121	282
2502137	MALVASIA DI SCHIERANO N.	-	-	-	-	-	1	1
2502138	MALVASIA ISTRIANA B.	-	2	2	4	2	1	10
2502128	MALVASIA N.	-	-	-	-	3	-	3
2502140	MALVASIA NERA DI BRINDISI N.	-	1	-	1	1	4	5
2502141	MALVASIA NERA DI LECCE N.	-	-	-	-	-	6	6
2502142	MAMMOLO N.	-	-	-	-	1	-	1
2502299	MANZONI BIANCO B.	1	3	5	15	19	91	131
2502143	MARSIGLIANA NERA N.	-	-	-	-	-	2	2
2502144	MARZEMINO N.	-	-	-	1	1	1	3
2502145	MAZZESE N.	-	-	-	-	1	5	6
2502146	MERLOT N.	1	-	-	1	-	1	3
2502147	MINNELLA BIANCA B.	-	-	-	1	-	2	3
2502148	MOLINARA N.	-	-	-	2	-	7	8
2502149	MONICA N.	71	111	149	454	715	2.208	3.534
2502150	MONTEPULCIANO N.	3	1	7	2	1	4	16
2502119	MONTERICCO N.	-	-	-	-	1	8	9
2502151	MONTONICO BIANCO B.	-	1	-	-	2	9	12
2502152	MONTÙ B.	-	-	-	-	-	1	1
2502307	MOSCATELLO SELVATICO B.	-	2	3	6	2	13	26
2502153	MOSCATO BIANCO B.	17	29	49	120	118	365	666
2502308	MOSCATO DI SCANZO N.	-	-	-	-	1	3	4
2502281	MOSCATO DI TERRACINA B.	2	-	3	4	5	46	59
2502451	MOSCATO DI TERRACINA B.	-	-	-	-	-	1	1
2502154	MOSCATO GIALLO B.	2	1	5	4	2	3	15
2502155	MOSCATO NERO DI ACQUI N.	1	1	-	-	3	3	7
2502156	MOSCATO ROSA Rs.	-	-	-	-	1	1	2
2502158	MÜLLER THURGAU B.	-	-	1	-	-	2	2
2502159	NASCO B.	1	3	10	10	11	36	69
2502160	NEBBIOLO N.	4	6	8	23	30	69	136
2502163	NEGRO AMARO N.	-	-	-	-	-	1	1
2502165	NERELLO MASCALESE N.	-	-	-	-	1	-	1
2502170	NIEDDERA N.	-	-	-	-	2	27	29
2502171	NIEDDU MANNU N.	14	14	25	50	90	401	561
2502172	NOCERA N.	-	-	-	-	-	1	1
2502173	NOSIOLA B.	-	-	-	-	-	5	5
2502175	NURAGUS B.	19	39	61	142	262	918	1.399
2502179	PAMPANUTO B.	-	-	-	2	3	5	9
2502180	PASCALE N.	31	43	85	246	293	825	1.471

Tavola 2.16 - Aziende con vite e relativa superficie investita per natura della produzione, età delle viti e tipo di vitigno
(superficie in ettari) - **AZIENDE**

NATURA DELLE PRODUZIONI VITIGNI	ETÀ DELLE VITI (anni)						Totale
	Meno di 3	3 -- 6	6 -- 10	10 -- 20	20 -- 30	30 ed oltre	
2502181 PASSERINA B.	-	-	1	-	-	-	1
2502185 PERRICONE N.	-	-	-	-	1	-	1
2502188 PICOLIT B.	-	-	1	-	-	-	1
2502190 PIGATO B.	-	-	-	1	-	1	2
2502300 PIGNOLETTO B.	2	-	5	11	34	66	114
2502285 PIGNOLO N.	-	-	-	-	-	1	1
2502193 PINOT BIANCO B.	-	-	-	1	-	1	2
2502194 PINOT GRIGIO G.	-	-	-	-	-	10	10
2502195 PINOT NERO N.	1	-	1	1	-	3	6
2502199 PRIMITIVO N.	-	1	-	1	3	-	5
2502206 REFOSCO NOSTRANO N.	-	-	-	-	-	1	1
2502341 REGINA B.	2	1	6	10	9	20	48
2502452 REGINA B.	-	-	-	-	1	-	1
2502342 REGINA DEI VIGNETI B.	-	1	1	3	2	2	9
2502453 REGINA DEI VIGNETI B.	-	-	-	-	-	1	1
2502207 RETAGLIADO BIANCO B.	-	-	-	1	5	4	10
2502210 RIESLING B.	-	-	1	-	-	1	2
2502209 RIESLING ITALICO B.	1	-	-	-	-	-	1
2502313 RUCHE' N.	1	-	-	-	-	-	1
2502218 SANGIOVESE N.	10	25	21	31	21	54	157
2502219 SAN GIUSEPPE NERO N.	-	-	-	1	-	1	2
2502290 SCHIOPPETTINO N.	-	-	1	-	-	-	1
2502226 SEMIDANO B.	-	-	1	7	7	4	18
2502236 TOCAI ROSSO N.	-	-	-	1	-	-	1
2502237 TORBATO B.	-	-	-	-	-	8	8
2502238 TRAMINER AROMATICO Rs.	-	-	-	-	1	2	3
2502332 TREBBIANO ABRUZZESE B.	-	-	-	1	1	1	3
2502239 TREBBIANO DI SOAVE B.	-	-	-	2	-	1	3
2502240 TREBBIANO GIALLO B.	-	-	1	1	3	2	7
2502242 TREBBIANO ROMAGNOLO B.	-	-	-	2	-	-	2
2502244 TREBBIANO TOSCANO B.	-	2	3	4	8	7	24
2502600 UVA DI ALTRO COLORE	1	2	6	7	4	33	53
2502599 UVA DI COLORE NERO	1	3	3	3	7	113	129
2502249 UVA TOSCA N.	1	-	-	-	1	-	2
2502295 VALENTINO N.	-	-	-	1	-	-	1
2502250 VELTLINER B.	-	1	1	-	2	1	4
2502251 VERDEA B.	-	-	-	1	-	3	4
2502253 VERDELLO B.	-	-	-	-	-	1	1
2502254 VERDICCHIO BIANCO B.	-	-	-	-	1	-	1
2502258 VERMENTINO B.	6	10	22	28	23	27	113
2502259 VERMENTINO NERO N.	1	5	4	5	3	6	21
2502260 VERNACCIA DI ORISTANO B.	17	32	42	114	231	210	610
2502261 VERNACCIA DI SAN GIMIGNANO B.	-	2	3	10	22	9	45
2502262 VERNACCIA NERA N.	-	-	4	4	3	6	17
2502263 VESPAIOLA B.	-	-	-	-	-	1	1
2502343 ZIBIBBO B.	-	1	1	1	-	1	4
2502456 ZIBIBBO B.	-	-	1	5	3	8	17
2503999 UVA DA TAVOLA	57	85	88	185	139	120	665
2503501 ALMERIA B.	1	-	1	-	-	-	2
2503502 ALPHONSE LAVALLÉE N.	2	2	4	3	2	2	15
2503503 ANGELA B.	1	-	-	-	1	-	2
2503506 BARESANA B.	-	-	-	-	1	-	1
2503507 CARDINAL N.	14	34	34	74	45	21	221
2503508 CATALANESCA BIANCA B.	-	-	-	-	1	-	1
2503509 CHASSELAS DORATO B.	-	-	-	-	1	-	1
2503510 CIMINNITA B.	-	-	-	-	1	-	1
2503537 EMILIA B.	-	-	-	-	1	-	1
2503576 ISABELLA N.	-	-	-	2	4	-	6
2503514 ITALIA B.	24	41	38	75	57	60	293
2503515 LATTUARIO NERO N.	7	6	5	7	10	2	36
2503541 LIANA N.	1	-	2	2	-	1	5
2503547 MATILDE B.	1	3	-	2	1	-	7
2503548 MICHELE PALIERI N.	-	1	-	-	-	1	2
2503516 MOSCATO D'ADDA N.	-	1	-	-	-	1	2
2503517 MOSCATO D'AMBURGO N.	2	5	1	7	2	12	29
2503518 MOSCATO DI TERRACINA B.	-	-	1	2	1	1	5
2503565 NOICA RS.	-	-	-	-	1	-	1
2503543 PANSE BLANCHE B.	-	-	-	-	1	-	1
2503521 PERLA DI CSABA B.	-	-	1	-	1	-	2
2503523 PERLONA B.	1	6	4	8	5	3	27
2503568 PERLON N.	-	1	-	-	-	-	1
2503524 PIZZUTELLO BIANCO B.	-	1	-	2	1	1	5
2503586 RED ITALIA N.	-	1	-	-	-	-	1

Tavola 2.16 - Aziende con vite e relativa superficie investita per natura della produzione, età delle viti e tipo di vitigno
(superficie in ettari) - **AZIENDE**

NATURA DELLE PRODUZIONI VITIGNI	ETÀ DELLE VITI (anni)						Totale
	Meno di 3	3 -- 6	6 -- 10	10 -- 20	20 -- 30	30 ed oltre	
2503452 REGINA B.	-	1	-	-	2	1	4
2503527 REGINA B.	8	8	11	23	16	12	78
2503453 REGINA DEI VIGNETI B.	1	-	1	1	1	2	6
2503528 REGINA DEI VIGNETI B.	1	5	5	7	11	7	36
2503530 SERVANT B.	-	1	-	-	-	-	1
2503500 UVA DI ALTRO COLORE	7	9	12	23	13	21	83
2503499 UVA DI COLORE NERO	1	2	3	8	2	6	22
2503575 VICTORIA B.	-	1	-	-	-	-	1
2503456 ZIBIBBO B.	1	-	-	2	1	2	6

Tavola 2.16 - Aziende con vite e relativa superficie investita per natura della produzione, età delle viti e tipo di vitigno
(superficie in ettari) - SUPERFICIE

NATURA DELLE PRODUZIONI VITIGNI	ETÀ DELLE VITI (anni)						Totale
	Meno di 3	3 -- 6	6 -- 10	10 -- 20	20 -- 30	30 ed oltre	
UVA DA VINO	273,54	377,58	424,59	1.194,41	1.973,58	3.089,23	7.332,93
2501999 per vini DOC e DOCG	89,20	111,52	70,73	254,21	398,71	222,49	1.146,86
2501005 ALBANELLO B.	0,30	0,30	1,70	18,77	12,83	4,00	37,90
2501038 BOVALE N.	6,10	0,50	1,20	0,65	11,35	6,45	26,25
2501051 CANNONAO N.	61,96	96,80	58,53	198,67	321,41	149,34	886,71
2501136 MALVASIA DI SARDEGNA B.	0,79	2,67	1,88	5,28	7,78	5,71	24,11
2501149 MONICA N.	3,10	1,30	1,25	4,80	5,60	14,87	30,92
2501151 MONTONICO BIANCO B.	0,75	3,00	0,50	1,60	6,65	6,54	19,04
2501153 MOSCATO BIANCO B.	-	-	-	-	-	0,25	0,25
2501171 NIEDDU MANNU N.	0,50	0,90	0,50	2,60	11,75	7,10	23,35
2501175 NURAGUS B.	-	-	-	-	-	1,20	1,20
2501180 PASCALE N.	1,70	0,85	2,02	2,60	9,50	4,71	21,38
2501218 SANGIOVESE N.	13,50	0,30	2,95	3,59	7,61	14,65	42,60
2501242 TREBBIANO ROMAGNOLO B.	-	-	0,20	-	-	-	0,20
2501600 UVA DI ALTRO COLORE	-	-	-	9,30	0,23	-	9,53
2501258 VERMENTINO B.	-	3,00	-	-	-	-	3,00
2501260 VERNACCIA DI ORISTANO B.	0,50	1,90	-	6,35	4,00	7,67	20,42
2502999 per altri vini	184,34	266,06	353,86	940,20	1.574,87	2.866,74	6.186,07
2502002 AGLIANICO N.	-	-	-	0,40	-	-	0,40
2502003 AGLIANICONE N.	-	-	-	-	0,05	0,10	0,15
2502004 ALBANA B.	0,05	-	-	-	-	-	0,05
2502005 ALBANELLO B.	-	0,33	-	2,10	0,30	2,94	5,67
2502006 ALBARANZEULI BIANCO B.	-	-	-	0,10	0,05	-	0,15
2502007 ALBARANZEULI NERO N.	-	-	-	-	-	0,03	0,03
2502008 ALBAROLA B.	-	0,05	0,08	-	0,15	0,60	0,88
2502267 ALBAROSSA N.	-	-	-	-	-	0,03	0,03
2502009 ALEATICO N.	-	0,04	0,25	0,84	0,76	1,65	3,54
2502011 ALICANTE BOUSCHET N.	-	-	1,48	-	-	-	1,48
2502010 ALICANTE N.	-	0,18	0,10	0,53	0,48	2,48	3,77
2502013 ANSONICA B.	-	-	-	0,10	0,05	0,10	0,25
2502014 ARNEIS B.	-	-	-	-	-	0,93	0,93
2502015 ARVESINIADU B.	-	-	-	0,50	0,25	0,81	1,56
2502016 ASPRINIO BIANCO B.	-	-	-	-	-	0,03	0,03
2502017 AVANÀ N.	-	-	-	-	-	0,08	0,08
2502018 AVARENGO N.	-	-	0,13	0,13	-	-	0,26
2502020 BARBERA BIANCA B.	0,02	-	-	0,15	-	0,10	0,27
2502019 BARBERA N.	0,01	1,22	1,40	4,67	14,99	20,89	43,18
2502021 BARBERA SARDA N.	1,59	2,00	3,69	10,25	17,96	37,41	72,90
2502023 BELLONE	-	0,02	-	0,06	-	0,13	0,21
2502025 BIANCAME B.	-	0,10	0,80	0,10	3,20	4,13	8,33
2502026 BIANCHETTA GENOVESE B.	-	-	0,10	-	0,01	0,05	0,16
2502027 BIANCHETTA TREVIGIANA B.	0,50	0,73	0,97	2,12	10,81	6,98	22,11
2502028 BIANCO D'ALESSANO B.	-	-	-	-	-	0,05	0,05
2502030 BIANCONE B.	-	-	-	-	-	0,10	0,10
2502032 BOMBINO BIANCO B.	-	-	-	0,61	-	0,80	1,41
2502033 BOMBINO NERO N.	-	-	-	-	-	0,40	0,40
2502035 BONARDA N.	-	-	-	0,40	0,30	0,50	1,20
2502037 BOVALE GRANDE N.	0,05	0,20	0,09	0,43	0,92	8,13	9,82
2502038 BOVALE N.	3,12	5,05	4,64	18,29	27,51	122,90	181,51
2502039 BRACCIOLA NERA N.	-	-	-	0,10	0,33	0,47	0,90
2502040 BRACHETTO N.	-	-	-	-	-	0,05	0,05
2502269 BUSSANELLO B.	-	-	-	-	-	0,50	0,50
2502042 CABERNET FRANC N.	0,20	-	0,15	-	-	-	0,35
2502043 CABERNET SAUVIGNON N.	2,01	0,54	1,00	-	-	0,10	3,65
2502045 CAGNULARI N.	-	0,45	0,15	0,31	1,28	4,49	6,68
2502046 CALABRESE N.	-	-	-	-	0,05	0,05	0,10
2502047 CALORIA N.	-	-	-	1,50	0,84	0,10	2,44
2502048 CANAIOLO BIANCO B.	-	-	-	-	-	0,05	0,05
2502049 CANAIOLO NERO N.	-	-	-	-	0,13	1,70	1,83
2502314 CANAIOLO ROSA Rs.	0,07	-	-	-	-	-	0,07
2502050 CANINA NERA N.	-	-	-	0,50	-	0,30	0,80
2502051 CANNONAO N.	136,58	172,46	237,00	604,90	1.065,04	1.473,15	3.689,13
2502052 CARICAGIOLA N.	0,26	-	0,29	1,40	-	0,30	2,25
2502053 CARICA L'ASINO B.	-	-	0,09	0,10	1,00	0,40	1,59
2502054 CARIGNANO N.	1,65	0,17	0,83	3,63	5,66	3,45	15,39
2502055 CARRICANTE B.	-	0,20	-	-	1,75	1,75	3,70
2502056 CASTIGLIONE N.	0,32	-	-	1,00	-	-	1,32
2502057 CATANESE NERO N.	-	0,01	-	-	0,40	0,75	1,16
2502058 CATARRATTO BIANCO COMUNE B.	-	-	0,09	0,02	0,10	0,63	0,84
2502059 CATARRATTO BIANCO LUCIDO B.	-	-	0,04	-	0,25	1,80	2,09
2502060 CESANESE COMUNE N.	-	-	-	-	0,05	0,08	0,13
2502061 CESANESE D' AFFILE N.	0,05	-	-	-	0,08	-	0,13
2502298 CHARDONNAY B.	-	-	0,08	0,15	-	0,05	0,28

Tavola 2.16 - Aziende con vite e relativa superficie investita per natura della produzione, età delle viti e tipo di vitigno
(superficie in ettari) - SUPERFICIE

NATURA DELLE PRODUZIONI VITIGNI		ETÀ DELLE VITI (anni)						Totale
		Meno di 3	3 -- 6	6 -- 10	10 -- 20	20 -- 30	30 ed oltre	
2502062	CILIEGIOLO N.	0,13	0,26	0,63	1,98	1,62	0,57	5,19
2502063	CLAIRETTE B.	-	-	-	-	-	0,08	0,08
2502065	CODA DI VOLPE BIANCA B.	-	0,02	-	0,23	0,18	0,02	0,45
2502067	COLORINO N.	-	-	-	-	0,02	-	0,02
2502071	CROATINA N.	-	-	-	0,10	0,26	-	0,36
2502073	DOLCETTO N.	-	0,05	-	-	0,05	0,10	0,20
2502078	ERBALUCE B.	-	-	-	-	0,10	-	0,10
2502080	FAVORITA B.	-	-	0,02	0,30	-	0,20	0,52
2502081	FIANO B.	5,00	0,20	-	0,60	0,65	1,52	7,97
2502083	FORASTERA B.	-	-	0,20	-	-	0,10	0,30
2502317	FORSELLINA N.	-	-	-	0,30	-	0,30	0,60
2502275	FUBIANO B.	-	-	-	0,25	-	-	0,25
2502090	GAGLIOPPO N.	-	0,01	0,08	0,30	1,34	0,54	2,27
2502091	GAMAY N.	-	0,05	0,20	0,28	0,80	0,25	1,58
2502093	GIRO N.	0,60	1,40	4,12	21,55	22,51	41,60	91,78
2502095	GRECHETTO B.	-	-	-	-	-	0,25	0,25
2502097	GRECO B.	-	-	-	-	0,25	-	0,25
2502098	GRECO BIANCO B.	-	-	-	0,43	-	-	0,43
2502099	GRECO NERO N.	-	0,16	-	1,15	0,81	-	2,12
2502100	GRIGNOLINO N.	-	-	-	-	-	0,10	0,10
2502102	GROPPELLO DI MOCASINA N.	-	-	-	-	-	0,40	0,40
2502109	INCROCIO MANZONI 2.15 N.	-	-	0,03	-	-	-	0,03
2502278	ITALICA B.	-	-	0,20	0,17	1,47	0,05	1,89
2502305	KERNER B.	-	-	-	-	0,50	-	0,50
2502111	LACRIMA N.	-	-	-	0,15	-	-	0,15
2502113	LAMBRUSCA DI ALESSANDRIA N.	-	-	-	-	0,66	2,57	3,23
2502116	LAMBRUSCO GRASPAROSSA N.	-	-	-	0,15	-	-	0,15
2502117	LAMBRUSCO MAESTRI N.	-	-	-	0,08	-	-	0,08
2502125	MAGLIOCCO CANINO N.	-	-	-	-	-	0,26	0,26
2502126	MAIOLICA N.	-	0,05	-	0,08	-	-	0,13
2502129	MALVASIA BIANCA B.	-	0,29	0,25	-	-	-	0,54
2502130	MALVASIA BIANCA DI BASILICATA	-	-	-	0,10	-	0,10	0,20
2502131	MALVASIA BIANCA DI CANDIA B.	-	0,48	-	-	-	-	0,48
2502132	MALVASIA BIANCA LUNGA B.	-	0,42	0,30	0,30	0,20	0,31	1,53
2502136	MALVASIA DI SARDEGNA B.	2,26	3,13	15,20	18,87	21,59	25,98	87,03
2502137	MALVASIA DI SCHIERANO N.	-	-	-	-	-	0,20	0,20
2502138	MALVASIA ISTRIANA B.	-	0,30	0,50	2,20	1,94	0,10	5,04
2502128	MALVASIA N.	-	-	-	-	0,57	-	0,57
2502140	MALVASIA NERA DI BRINDISI N.	-	0,05	-	0,60	0,21	1,29	2,15
2502141	MALVASIA NERA DI LECCE N.	-	-	-	-	-	0,96	0,96
2502142	MAMMOLO N.	-	-	-	-	0,20	-	0,20
2502299	MANZONI BIANCO B.	0,02	0,33	0,38	3,55	2,84	21,52	28,64
2502143	MARSIGLIANA NERA N.	-	-	-	-	-	0,14	0,14
2502144	MARZEMINO N.	-	-	-	0,30	0,11	0,05	0,46
2502145	MAZZESE N.	-	-	-	-	0,20	0,41	0,61
2502146	MERLOT N.	0,20	-	-	0,41	-	0,10	0,71
2502147	MINNELLA BIANCA B.	-	-	-	0,40	-	0,07	0,47
2502148	MOLINARA N.	-	-	-	0,26	-	1,58	1,84
2502149	MONICA N.	10,45	16,86	22,37	78,52	152,11	496,51	776,82
2502150	MONTEPULCIANO N.	2,03	1,00	0,38	0,15	0,20	1,12	4,88
2502119	MONTERICCO N.	-	-	-	-	0,40	1,08	1,48
2502151	MONTONICO BIANCO B.	-	0,05	-	-	0,68	2,39	3,12
2502152	MONTÙ B.	-	-	-	-	-	0,25	0,25
2502307	MOSCATELLO SELVATICO B.	-	0,23	0,21	0,15	0,06	0,86	1,51
2502153	MOSCATO BIANCO B.	1,98	7,32	5,65	19,22	14,05	42,98	91,20
2502308	MOSCATO DI SCANZO N.	-	-	-	-	0,01	0,39	0,40
2502281	MOSCATO DI TERRACINA B.	0,07	-	0,20	0,20	0,22	2,66	3,35
2502451	MOSCATO DI TERRACINA B.	-	-	-	-	-	0,04	0,04
2502154	MOSCATO GIALLO B.	0,60	0,01	0,80	1,20	0,13	0,18	2,92
2502155	MOSCATO NERO DI ACQUI N.	0,15	0,03	-	-	0,66	0,45	1,29
2502156	MOSCATO ROSA Rs.	-	-	-	-	0,05	0,30	0,35
2502158	MÜLLER THURGAU B.	-	-	0,02	-	-	0,05	0,07
2502159	NASCO B.	0,03	0,22	1,02	0,92	1,52	16,63	20,34
2502160	NEBBIOLO N.	0,31	0,36	0,97	3,25	4,50	14,96	24,35
2502163	NEGRO AMARO N.	-	-	-	-	-	0,50	0,50
2502165	NERELLO MASCALESE N.	-	-	-	-	0,20	-	0,20
2502170	NIEDDERA N.	-	-	-	-	0,07	2,02	2,09
2502171	NIEDDU MANNU N.	2,80	2,79	4,44	9,86	21,67	86,77	128,33
2502172	NOCERA N.	-	-	-	-	-	0,10	0,10
2502173	NOSIOLA B.	-	-	-	-	-	0,40	0,40
2502175	NURAGUS B.	1,18	5,45	7,62	26,69	51,47	160,38	252,79
2502179	PAMPANUTO B.	-	-	-	0,31	0,42	0,91	1,64
2502180	PASCALE N.	2,67	4,51	9,45	40,59	51,82	146,39	255,43

Tavola 2.16 - Aziende con vite e relativa superficie investita per natura della produzione, età delle viti e tipo di vitigno
(superficie in ettari) - SUPERFICIE

NATURA DELLE PRODUZIONI VITIGNI		ETÀ DELLE VITI (anni)						Totale
		Meno di 3	3 -- 6	6 -- 10	10 -- 20	20 -- 30	30 ed oltre	
2502181	PASSERINA B.	-	-	0,20	-	-	-	0,20
2502185	PERRICONE N.	-	-	-	-	0,20	-	0,20
2502188	PICOLIT B.	-	-	0,07	-	-	-	0,07
2502190	PIGATO B.	-	-	-	0,15	-	0,04	0,19
2502300	PIGNOLETTA B.	0,05	-	1,42	3,46	7,62	7,54	20,09
2502285	PIGNOLO N.	-	-	-	-	-	0,05	0,05
2502193	PINOT BIANCO B.	-	-	-	0,10	-	0,05	0,15
2502194	PINOT GRIGIO G.	-	-	-	-	-	1,00	1,00
2502195	PINOT NERO N.	0,02	-	0,20	0,30	-	0,15	0,67
2502199	PRIMITIVO N.	-	0,20	-	0,15	0,95	-	1,30
2502206	REFOSCO NOSTRANO N.	-	-	-	-	-	0,20	0,20
2502341	REGINA B.	0,03	0,03	0,21	0,85	0,66	0,95	2,73
2502452	REGINA B.	-	-	-	-	0,10	-	0,10
2502342	REGINA DEI VIGNETTI B.	-	0,16	0,05	0,28	0,15	0,06	0,70
2502453	REGINA DEI VIGNETTI B.	-	-	-	-	-	0,03	0,03
2502207	RETAGLIATO BIANCO B.	-	-	-	0,01	0,63	0,17	0,81
2502210	RIESLING B.	-	-	0,08	-	-	0,15	0,23
2502209	RIESLING ITALICO B.	0,07	-	-	-	-	-	0,07
2502313	RUCHE' N.	0,03	-	-	-	-	-	0,03
2502218	SANGIOVESE N.	3,05	3,52	3,11	8,60	4,58	7,70	30,56
2502219	SAN GIUSEPPE NERO N.	-	-	-	0,26	-	0,05	0,31
2502290	SCHIOPPETTINO N.	-	-	0,50	-	-	-	0,50
2502226	SEMIDANO B.	-	-	0,10	0,85	1,58	0,60	3,13
2502236	TOCAI ROSSO N.	-	-	-	0,02	-	-	0,02
2502237	TORBATO B.	-	-	-	-	-	0,42	0,42
2502238	TRAMINER AROMATICO Rs.	-	-	-	-	0,10	0,15	0,25
2502332	TREBBIANO ABRUZZESE B.	-	-	-	0,80	0,25	0,05	1,10
2502239	TREBBIANO DI SOAVE B.	-	-	-	0,42	-	0,05	0,47
2502240	TREBBIANO GIALLO B.	-	-	0,04	3,00	0,30	0,60	3,94
2502242	TREBBIANO ROMAGNOLO B.	-	-	-	0,14	-	-	0,14
2502244	TREBBIANO TOSCANO B.	-	0,30	0,09	0,52	1,09	0,53	2,53
2502600	UVA DI ALTRO COLORE	0,10	26,20	8,26	1,59	1,64	2,14	39,93
2502599	UVA DI COLORE NERO	0,15	0,55	0,81	0,32	2,48	19,83	24,14
2502249	UVA TOSCA N.	0,03	-	-	-	0,05	-	0,08
2502295	VALENTINO N.	-	-	-	0,06	-	-	0,06
2502250	VELTLINER B.	-	0,22	0,05	-	0,22	0,08	0,57
2502251	VERDEA B.	-	-	-	0,10	-	0,75	0,85
2502253	VERDELLO B.	-	-	-	-	-	0,14	0,14
2502254	VERDICCHIO BIANCO B.	-	-	-	-	0,01	-	0,01
2502258	VERMENTINO B.	0,34	0,98	2,89	4,16	2,84	2,66	13,87
2502259	VERMENTINO NERO N.	0,15	0,19	0,21	0,26	0,74	0,60	2,15
2502260	VERNACCIA DI ORISTANO B.	3,36	3,62	5,83	19,62	31,02	32,31	95,76
2502261	VERNACCIA DI SAN GIMIGNANO B.	-	0,15	0,47	1,33	2,96	0,59	5,50
2502262	VERNACCIA NERA N.	-	-	0,39	0,83	0,30	0,45	1,97
2502263	VESPAIOLA B.	-	-	-	-	-	0,30	0,30
2502343	ZIBIBBO B.	-	0,16	0,10	0,01	-	0,03	0,30
2502456	ZIBIBBO B.	-	-	0,09	0,47	0,33	3,76	4,65
2503999	UVA DA TAVOLA	9,52	12,34	8,34	17,17	18,61	10,59	76,57
2503501	ALMERIA B.	0,45	-	0,20	-	-	-	0,65
2503502	ALPHONSE LAVALLÉE N.	0,11	0,04	0,06	0,06	0,08	0,15	0,50
2503503	ANGELA B.	0,03	-	-	-	0,20	-	0,23
2503506	BARESANA B.	-	-	-	-	0,10	-	0,10
2503507	CARDINAL N.	0,89	2,37	3,67	6,36	4,84	2,67	20,80
2503508	CATALANESCA BIANCA B.	-	-	-	-	0,25	-	0,25
2503509	CHASSELAS DORATO B.	-	-	-	-	0,25	-	0,25
2503510	CIMINNITA B.	-	-	-	-	0,15	-	0,15
2503537	EMILIA B.	-	-	-	-	0,20	-	0,20
2503576	ISABELLA N.	-	-	-	0,06	0,06	-	0,12
2503514	ITALIA B.	4,55	3,50	2,07	3,96	6,18	3,74	24,00
2503515	LATTUARIO NERO N.	0,62	1,81	0,17	0,34	0,56	0,07	3,57
2503541	LIANA N.	0,01	-	0,20	0,03	-	0,04	0,28
2503547	MATILDE B.	0,65	0,54	-	0,55	1,00	-	2,74
2503548	MICHELE PALIERI N.	-	0,02	-	-	-	0,10	0,12
2503516	MOSCATO D'ADDA N.	-	0,03	-	-	-	0,25	0,28
2503517	MOSCATO D'AMBURGO N.	0,07	0,86	0,03	0,31	0,10	0,76	2,13
2503518	MOSCATO DI TERRACINA B.	-	-	0,08	0,12	0,04	0,01	0,25
2503565	NOICA RS.	-	-	-	-	0,05	-	0,05
2503543	PANSE BLANCHE B.	-	-	-	-	0,02	-	0,02
2503521	PERLA DI CSABA B.	-	-	0,03	-	0,10	-	0,13
2503523	PERLONA B.	0,20	0,41	0,17	0,38	0,26	0,14	1,56
2503568	PERLON N.	-	0,01	-	-	-	-	0,01
2503524	PIZZUTELLO BIANCO B.	-	0,01	-	0,06	0,01	0,10	0,18
2503586	RED ITALIA N.	-	0,02	-	-	-	-	0,02

Tavola 2.16 - Aziende con vite e relativa superficie investita per natura della produzione, età delle viti e tipo di vitigno
(superficie in ettari) - **SUPERFICIE**

NATURA DELLE PRODUZIONI VITIGNI	ETÀ DELLE VITI (anni)						Totale
	Meno di 3	3 -- 6	6 -- 10	10 -- 20	20 -- 30	30 ed oltre	
2503452 REGINA B.	-	0,10	-	-	0,04	0,02	0,16
2503527 REGINA B.	0,47	0,41	0,55	1,54	1,65	0,68	5,30
2503453 REGINA DEI VIGNETI B.	0,02	-	0,01	0,05	0,15	0,08	0,31
2503528 REGINA DEI VIGNETI B.	0,10	0,26	0,61	0,77	1,34	0,72	3,80
2503530 SERVANT B.	-	0,30	-	-	-	-	0,30
2503500 UVA DI ALTRO COLORE	1,28	0,90	0,40	1,84	0,81	0,68	5,91
2503499 UVA DI COLORE NERO	0,02	0,35	0,09	0,61	0,07	0,33	1,47
2503575 VICTORIA B.	-	0,40	-	-	-	-	0,40
2503456 ZIBIBBO B.	0,05	-	-	0,13	0,10	0,05	0,33

Tavola 2.17 - Aziende con arboricoltura da legno e/o boschi e relativa superficie per classe di superficie totale e zona altimetrica (superficie in ettari) - TOTALE

CULTURE BOSCHIVE	CLASSI DI SUPERFICIE TOTALE								Totale
	Meno di 1	1 -- 2	2 -- 5	5 -- 10	10 -- 20	20 -- 50	50 -- 100	100 ed oltre	
AZIENDE									
CULTURE BOSCHIVE									
ARBORICOLTURA DA LEGNO	209	280	367	137	99	134	65	49	1.340
Pioppeti	11	11	14	10	11	6	2	1	66
Altra arboricoltura da legno	200	269	357	129	88	129	63	48	1.283
BOSCHI	793	1.736	2.845	1.496	1.086	1.376	856	633	10.821
Fustaie	190	526	1.053	618	503	671	461	401	4.423
<i>Conifere</i>	4	30	88	52	44	41	27	56	342
<i>Latifoglie</i>	148	427	866	537	426	587	399	323	3.713
<i>Miste di conifere e latifoglie</i>	38	97	195	91	75	76	55	76	703
Cedui	80	161	265	161	123	117	60	70	1.037
<i>Semplici</i>	35	63	117	79	60	57	30	39	480
<i>Composti</i>	45	104	180	104	77	72	37	45	664
Macchia mediterranea	568	1.248	2.062	1.061	734	896	568	428	7.565
ALTRE SUPERFICI FORESTALI									
SUPERFICI BOSCATI A TURNO BREVE	4	3	7	5	4	7	-	5	35
Alberi di Natale	-	-	-	-	-	-	-	2	2
Produzione di energia	-	-	1	-	-	-	-	-	1
Produzione per l'industria	4	3	6	5	4	7	-	3	32
SUPERFICIE INVESTITA									
CULTURE BOSCHIVE									
ARBORICOLTURA DA LEGNO	34,44	105,54	196,37	185,53	348,69	748,66	909,50	4.290,70	6.819,43
Pioppeti	1,71	2,16	6,66	12,96	27,25	49,78	7,02	0,50	108,04
Altra arboricoltura da legno	32,73	103,38	189,71	172,57	321,44	698,88	902,48	4.290,20	6.711,39
BOSCHI	207,62	971,48	3.506,12	4.186,03	5.699,95	13.185,68	16.034,07	154.203,27	197.994,22
Fustaie	41,62	265,84	1.089,52	1.495,15	2.282,79	5.721,63	7.654,95	60.360,92	78.912,42
<i>Conifere</i>	0,80	15,66	71,14	88,17	141,90	364,60	487,24	8.573,96	9.743,47
<i>Latifoglie</i>	30,58	196,89	814,38	1.195,07	1.781,45	4.566,99	6.035,11	31.700,82	46.321,29
<i>Miste di conifere e latifoglie</i>	10,24	53,29	204,00	211,91	359,44	790,04	1.132,60	20.086,14	22.847,66
Cedui	22,59	101,78	291,21	293,10	352,52	1.129,50	1.076,77	19.229,34	22.496,81
<i>Semplici</i>	7,77	26,97	113,77	87,31	121,84	403,48	321,11	7.549,59	8.631,84
<i>Composti</i>	14,82	74,81	177,44	205,79	230,68	726,02	755,66	11.679,75	13.864,97
Macchia mediterranea	143,41	603,86	2.125,39	2.397,78	3.064,64	6.334,55	7.302,35	74.613,01	96.584,99
ALTRE SUPERFICI FORESTALI									
SUPERFICI BOSCATI A TURNO BREVE	0,94	1,15	4,07	9,10	13,29	51,26	-	556,23	636,04
Alberi di Natale	-	-	-	-	-	-	-	13,00	13,00
Produzione di energia	-	-	0,02	-	-	-	-	-	0,02
Produzione per l'industria	0,94	1,15	4,05	9,10	13,29	51,26	-	543,23	623,02

Tavola 2.17 segue - Aziende con arboricoltura da legno e/o boschi e relativa superficie per classe di superficie totale e zona altimetrica (superficie in ettari) - MONTAGNA

CULTURE BOSCHIVE	CLASSI DI SUPERFICIE TOTALE								Totale
	Meno di 1	1 -- 2	2 -- 5	5 -- 10	10 -- 20	20 -- 50	50 -- 100	100 ed oltre	
AZIENDE									
CULTURE BOSCHIVE									
ARBORICOLTURA DA LEGNO	11	13	100	11	29	74	42	29	309
Pioppeti	2	1	4	4	5	4	1	1	22
Altra arboricoltura da legno	10	12	96	8	24	70	41	28	289
BOSCHI	282	785	1.279	572	414	507	311	238	4.388
Fustaie	103	350	692	336	270	319	196	173	2.439
Conifere	1	16	66	28	33	25	17	29	215
Latifoglie	87	278	567	297	227	274	164	138	2.032
Miste di conifere e latifoglie	15	81	144	62	45	40	28	31	446
Cedui	56	125	217	123	91	81	44	40	777
Semplici	14	30	78	47	38	36	20	19	282
Composti	42	100	171	98	66	56	29	28	590
Macchia mediterranea	147	447	739	335	234	267	172	135	2.476
ALTRE SUPERFICI FORESTALI									
SUPERFICI BOSCADE A TURNO BREVE	-	-	1	1	1	1	-	2	6
Alberi di Natale	-	-	-	-	-	-	-	-	-
Produzione di energia	-	-	1	-	-	-	-	-	1
Produzione per l'industria	-	-	-	1	1	1	-	2	5
SUPERFICIE INVESTITA									
CULTURE BOSCHIVE									
ARBORICOLTURA DA LEGNO	1,01	5,14	42,22	11,93	123,63	423,06	460,40	2.902,91	3.970,30
Pioppeti	0,40	0,30	2,90	5,70	17,25	33,00	7,00	0,50	67,05
Altra arboricoltura da legno	0,61	4,84	39,32	6,23	106,38	390,06	453,40	2.902,41	3.903,25
BOSCHI	74,98	475,60	1.704,00	1.815,81	2.501,74	5.545,10	6.610,48	73.529,13	92.256,84
Fustaie	23,48	181,37	758,59	858,54	1.325,53	2.943,22	3.851,08	31.483,15	41.424,96
Conifere	0,10	8,12	57,36	39,37	104,75	217,18	299,24	4.089,19	4.815,31
Latifoglie	18,36	125,30	531,28	665,52	1.000,20	2.245,66	2.823,31	19.071,14	26.480,77
Miste di conifere e latifoglie	5,02	47,95	169,95	153,65	220,58	480,38	728,53	8.322,82	10.128,88
Cedui	19,01	87,57	253,24	263,42	291,22	963,23	906,57	10.250,86	13.035,12
Semplici	4,55	14,24	86,42	66,87	95,76	299,85	255,21	4.153,21	4.976,11
Composti	14,46	73,33	166,82	196,55	195,46	663,38	651,36	6.097,65	8.059,01
Macchia mediterranea	32,49	206,66	692,17	693,85	884,99	1.638,65	1.852,83	31.795,12	37.796,76
ALTRE SUPERFICI FORESTALI									
SUPERFICI BOSCADE A TURNO BREVE	-	-	0,02	0,50	2,50	26,00	-	243,23	272,25
Alberi di Natale	-	-	-	-	-	-	-	-	-
Produzione di energia	-	-	0,02	-	-	-	-	-	0,02
Produzione per l'industria	-	-	-	0,50	2,50	26,00	-	243,23	272,23

Tavola 2.17 segue - Aziende con arboricoltura da legno e/o boschi e relativa superficie per classe di superficie totale e zona altimetrica (superficie in ettari) - COLLINA

COLTURE BOSCHIVE	CLASSI DI SUPERFICIE TOTALE								Totale
	Meno di 1	1 -- 2	2 -- 5	5 -- 10	10 -- 20	20 -- 50	50 -- 100	100 ed oltre	
AZIENDE									
COLTURE BOSCHIVE									
ARBORICOLTURA DA LEGNO	198	267	267	126	70	60	23	20	1.031
Pioppeti	9	10	10	6	6	2	1	-	44
Altra arboricoltura da legno	190	257	261	121	64	59	22	20	994
BOSCHI	511	951	1.566	924	672	869	545	395	6.433
Fustaie	87	176	361	282	233	352	265	228	1.984
<i>Conifere</i>	3	14	22	24	11	16	10	27	127
<i>Latifoglie</i>	61	149	299	240	199	313	235	185	1.681
<i>Miste di conifere e latifoglie</i>	23	16	51	29	30	36	27	45	257
Cedui	24	36	48	38	32	36	16	30	260
<i>Semplici</i>	21	33	39	32	22	21	10	20	198
<i>Composti</i>	3	4	9	6	11	16	8	17	74
Macchia mediterranea	421	801	1.323	726	500	629	396	293	5.089
ALTRE SUPERFICI FORESTALI									
SUPERFICI BOSCADE A TURNO BREVE	4	3	6	4	3	6	-	3	29
Alberi di Natale	-	-	-	-	-	-	-	2	2
Produzione di energia	-	-	-	-	-	-	-	-	-
Produzione per l'industria	4	3	6	4	3	6	-	1	27
SUPERFICIE INVESTITA									
COLTURE BOSCHIVE									
ARBORICOLTURA DA LEGNO	33,43	100,40	154,15	173,60	225,06	325,60	449,10	1.387,79	2.849,13
Pioppeti	1,31	1,86	3,76	7,26	10,00	16,78	0,02	-	40,99
Altra arboricoltura da legno	32,12	98,54	150,39	166,34	215,06	308,82	449,08	1.387,79	2.808,14
BOSCHI	132,64	495,88	1.802,12	2.370,22	3.198,21	7.640,58	9.423,59	80.674,14	105.737,38
Fustaie	18,14	84,47	330,93	636,61	957,26	2.778,41	3.803,87	28.877,77	37.487,46
<i>Conifere</i>	0,70	7,54	13,78	48,80	37,15	147,42	188,00	4.484,77	4.928,16
<i>Latifoglie</i>	12,22	71,59	283,10	529,55	781,25	2.321,33	3.211,80	12.629,68	19.840,52
<i>Miste di conifere e latifoglie</i>	5,22	5,34	34,05	58,26	138,86	309,66	404,07	11.763,32	12.718,78
Cedui	3,58	14,21	37,97	29,68	61,30	166,27	170,20	8.978,48	9.461,69
<i>Semplici</i>	3,22	12,73	27,35	20,44	26,08	103,63	65,90	3.396,38	3.655,73
<i>Composti</i>	0,36	1,48	10,62	9,24	35,22	62,64	104,30	5.582,10	5.805,96
Macchia mediterranea	110,92	397,20	1.433,22	1.703,93	2.179,65	4.695,90	5.449,52	42.817,89	58.788,23
ALTRE SUPERFICI FORESTALI									
SUPERFICI BOSCADE A TURNO BREVE	0,94	1,15	4,05	8,60	10,79	25,26	-	313,00	363,79
Alberi di Natale	-	-	-	-	-	-	-	13,00	13,00
Produzione di energia	-	-	-	-	-	-	-	-	-
Produzione per l'industria	0,94	1,15	4,05	8,60	10,79	25,26	-	300,00	350,79

Tavola 2.18 - Aziende che attuano la gestione dei boschi per tipo di intervento e forma giuridica

FORME GIURIDICHE	Totale aziende con interventi boschivi	TIPI DI INTERVENTO						Altri interventi
		MANUTENZIONE E/O RIPULITURA				Taglio periodico	Migliora- mento	
		Strade	Fasce parafuoco	Sottobosco	Altro			
INTERVENTO DI MANODOPERA AZIENDALE								
FORME GIURIDICHE								
Azienda individuale	6.615	1.026	1.025	3.882	179	3.146	401	229
Comunanza o affittanza collettiva	13	3	3	8	-	12	-	-
Società di persone e di capitali	36	10	12	22	4	13	9	1
<i>Semplice</i>	24	4	5	12	3	12	4	-
<i>In nome collettivo</i>	7	3	4	7	-	-	3	-
<i>A responsabilità limitata</i>	2	1	2	1	-	1	1	1
<i>In accomandita semplice</i>	1	1	-	-	-	-	-	-
<i>In accomandita per azioni</i>	-	-	-	-	-	-	-	-
<i>Per azioni</i>	-	-	-	-	-	-	-	-
<i>Altro tipo</i>	2	1	1	2	1	-	1	-
Società cooperativa	11	7	7	9	2	6	1	1
Associazione di produttori	-	-	-	-	-	-	-	-
Ente pubblico	72	59	52	53	8	36	40	7
<i>Stato</i>	3	1	2	1	-	1	1	-
<i>Regione</i>	37	34	33	34	6	26	32	5
<i>Provincia</i>	-	-	-	-	-	-	-	-
<i>Comune</i>	25	19	12	11	2	5	4	1
<i>Comunità Montana</i>	-	-	-	-	-	-	-	-
<i>Altro</i>	7	5	5	7	-	4	3	1
Altra forma giuridica	1	1	1	1	-	1	-	-
<i>Consorzio</i>	-	-	-	-	-	-	-	-
<i>Altro tipo forma giuridica</i>	1	1	1	1	-	1	-	-
TOTALE	6.748	1.106	1.100	3.975	193	3.214	451	238
INTERVENTO DI IMPRESA ESTERNA								
FORME GIURIDICHE								
Azienda individuale	470	108	138	173	18	88	17	150
Comunanza o affittanza collettiva	4	-	-	-	-	1	-	3
Società di persone e di capitali	3	1	3	-	1	-	-	-
<i>Semplice</i>	3	1	3	-	1	-	-	-
<i>In nome collettivo</i>	-	-	-	-	-	-	-	-
<i>A responsabilità limitata</i>	-	-	-	-	-	-	-	-
<i>In accomandita semplice</i>	-	-	-	-	-	-	-	-
<i>In accomandita per azioni</i>	-	-	-	-	-	-	-	-
<i>Per azioni</i>	-	-	-	-	-	-	-	-
<i>Altro tipo</i>	-	-	-	-	-	-	-	-
Società cooperativa	1	-	-	-	-	1	-	-
Associazione di produttori	-	-	-	-	-	-	-	-
Ente pubblico	28	15	18	8	-	10	5	6
<i>Stato</i>	-	-	-	-	-	-	-	-
<i>Regione</i>	7	3	5	1	-	1	-	1
<i>Provincia</i>	-	-	-	-	-	-	-	-
<i>Comune</i>	18	11	11	6	-	8	4	5
<i>Comunità Montana</i>	1	1	1	1	-	-	-	-
<i>Altro</i>	2	-	1	-	-	1	1	-
Altra forma giuridica	-	-	-	-	-	-	-	-
<i>Consorzio</i>	-	-	-	-	-	-	-	-
<i>Altro tipo forma giuridica</i>	-	-	-	-	-	-	-	-
TOTALE	506	124	159	181	19	100	22	159

Tavola 2.19 - Aziende che attuano la gestione dei boschi per tipo di intervento, classe di superficie totale, forma di conduzione e zona altimetrica

CLASSI DI SUPERFICIE TOTALE FORME DI CONDUZIONE ZONE ALTIMETRICHE	Totale aziende con interventi boschivi	TIPI DI INTERVENTO						
		MANUTENZIONE E/O RIPULITURA				Taglio periodico	Migliora- mento	Altri interventi
		Strade	Fasce parafuoco	Sottobosco	Altro			
INTERVENTO DI MANODOPERA AZIENDALE								
CLASSI DI SUPERFICIE TOTALE (in ettari)								
Meno di 1 ettaro	495	31	37	261	6	277	14	6
1 -- 2	1.034	80	95	611	15	517	48	16
2 -- 3	798	72	77	443	14	424	32	20
3 -- 5	940	93	122	597	11	457	39	22
5 -- 10	948	139	156	592	13	446	58	31
10 -- 20	656	132	134	421	12	289	47	21
20 -- 30	397	96	85	225	10	180	29	19
30 -- 50	494	127	110	277	12	240	45	30
50 -- 100	544	162	129	303	33	211	51	35
100 ed oltre	442	174	155	245	67	173	88	38
TOTALE	6.748	1.106	1.100	3.975	193	3.214	451	238
FORME DI CONDUZIONE								
Conduzione diretta del coltivatore	6.626	1.026	1.025	3.889	182	3.157	400	226
Con solo manodopera familiare	5.589	837	822	3.247	152	2.678	317	188
Con manodopera familiare prevalente	877	155	163	553	21	404	68	36
Con manodopera extrafamiliare prevalente	160	34	40	89	9	75	15	2
Conduzione con salariati	118	78	73	82	11	55	50	12
Conduzione a colonia parziaria appoderata	3	2	2	3	-	2	1	-
Altra forma di conduzione	1	-	-	1	-	-	-	-
TOTALE	6.748	1.106	1.100	3.975	193	3.214	451	238
ZONE ALTIMETRICHE								
Montagna	2.818	532	438	1.959	121	1.172	167	88
Collina	3.930	574	662	4.032	72	2.042	284	150
Pianura	-	-	-	-	-	-	-	-
TOTALE	6.748	1.106	1.100	3.975	193	3.214	451	238
INTERVENTO DI IMPRESA ESTERNA								
CLASSI DI SUPERFICIE TOTALE (in ettari)								
Meno di 1 ettaro	8	-	4	3	1	2	-	-
1 -- 2	35	6	11	20	-	7	1	2
2 -- 3	64	15	23	31	3	18	2	4
3 -- 5	48	12	23	23	1	10	2	4
5 -- 10	57	19	19	32	1	15	4	7
10 -- 20	38	11	14	15	2	9	1	5
20 -- 30	27	10	14	14	1	3	-	4
30 -- 50	39	16	11	17	-	16	3	9
50 -- 100	68	11	14	10	3	8	3	40
100 ed oltre	122	24	26	16	7	12	6	84
TOTALE	506	124	159	181	19	100	22	159
FORME DI CONDUZIONE								
Conduzione diretta del coltivatore	474	109	140	173	19	88	17	152
Con solo manodopera familiare	314	71	78	111	13	48	8	117
Con manodopera familiare prevalente	127	27	48	48	2	29	6	32
Con manodopera extrafamiliare prevalente	33	11	14	14	4	11	3	3
Conduzione con salariati	31	15	19	8	-	11	4	7
Conduzione a colonia parziaria appoderata	-	-	-	-	-	-	-	-
Altra forma di conduzione	1	-	-	-	-	1	1	-
TOTALE	506	124	159	181	19	100	22	159
ZONE ALTIMETRICHE								
Montagna	362	87	110	135	15	74	9	115
Collina	144	37	49	46	4	26	13	44
Pianura	-	-	-	-	-	-	-	-
TOTALE	506	124	159	181	19	100	22	159

Tavola 2.20 - Aziende con superficie irrigabile per classe di superficie irrigabile, classe di superficie totale, classe di superficie agricola utilizzata (SAU) e zona altimetrica (superficie in ettari)

CLASSI DI SUPERFICIE TOTALE		CLASSI DI SUPERFICIE IRRIGABILE								Totale
CLASSI DI SAU ZONE ALTIMETRICHE	Meno di 1	1 -- 2	2 -- 5	5 -- 10	10 -- 20	20 -- 50	50--100	100 ed oltre		
AZIENDE										
CLASSI DI SUPERFICIE TOTALE										
Meno di 1 ettaro	2.958	-	-	-	-	-	-	-	2.958	
1 -- 2	2.005	614	-	-	-	-	-	-	2.619	
2 -- 3	939	372	181	-	-	-	-	-	1.492	
3 -- 5	911	285	340	-	-	-	-	-	1.536	
5 -- 10	681	210	292	143	-	-	-	-	1.326	
10 -- 20	335	102	157	146	89	-	-	-	829	
20 -- 30	93	45	75	72	57	18	-	-	360	
30 -- 50	82	41	78	67	89	46	-	-	403	
50 -- 100	65	17	71	69	61	52	15	-	350	
100 ed oltre	28	19	32	38	30	55	22	9	233	
TOTALE	8.097	1.705	1.226	535	326	171	37	9	12.106	
CLASSI DI SAU										
Senza superficie	6	-	-	-	-	-	-	-	6	
Meno di 1 ettaro	4.620	37	3	-	1	-	-	-	4.661	
1 -- 2	1.590	935	14	-	2	1	-	-	2.542	
2 -- 3	687	242	307	-	-	-	-	-	1.236	
3 -- 5	519	216	380	6	-	-	-	-	1.121	
5 -- 10	352	128	215	212	2	-	-	-	909	
10 -- 20	170	67	126	134	128	2	-	-	627	
20 -- 30	49	35	55	49	57	29	-	-	274	
30 -- 50	58	22	64	65	77	54	-	-	340	
50 -- 100	37	16	51	51	38	56	18	-	267	
100 ed oltre	9	7	11	18	21	29	19	9	123	
TOTALE	8.097	1.705	1.226	535	326	171	37	9	12.106	
ZONE ALTIMETRICHE										
Montagna	2.391	374	266	113	88	35	6	4	3.277	
Collina	5.706	1.331	960	422	238	136	31	5	8.829	
Pianura	-	-	-	-	-	-	-	-	-	
TOTALE	8.097	1.705	1.226	535	326	171	37	9	12.106	
SUPERFICIE IRRIGABILE										
CLASSI DI SUPERFICIE TOTALE										
Meno di 1 ettaro	883,70	-	-	-	-	-	-	-	883,70	
1 -- 2	695,01	766,66	-	-	-	-	-	-	1.461,67	
2 -- 3	291,07	502,22	403,22	-	-	-	-	-	1.196,51	
3 -- 5	265,35	365,65	980,32	-	-	-	-	-	1.611,32	
5 -- 10	183,27	265,03	878,60	925,88	-	-	-	-	2.252,78	
10 -- 20	94,71	118,69	472,25	976,89	1.123,99	-	-	-	2.786,53	
20 -- 30	28,11	54,61	219,65	472,89	741,00	415,40	-	-	1.931,66	
30 -- 50	26,66	47,65	235,51	431,42	1.098,30	1.278,94	-	-	3.118,48	
50 -- 100	18,57	18,46	207,01	442,81	719,74	1.702,22	928,13	-	4.036,94	
100 ed oltre	7,08	20,08	86,20	238,63	383,40	1.624,54	1.371,63	1.389,46	5.121,02	
TOTALE	2.493,53	2.159,05	3.482,76	3.488,52	4.066,43	5.021,10	2.299,76	1.389,46	24.400,61	
CLASSI DI SAU										
Senza superficie	1,56	-	-	-	-	-	-	-	1,56	
Meno di 1 ettaro	1.456,09	43,57	8,64	-	10,10	-	-	-	1.518,40	
1 -- 2	485,29	1.205,21	31,32	-	22,00	20,00	-	-	1.763,82	
2 -- 3	204,30	312,29	705,51	-	-	-	-	-	1.222,10	
3 -- 5	145,44	272,77	1.199,63	35,31	-	-	-	-	1.653,15	
5 -- 10	102,64	157,33	638,30	1.414,20	31,00	-	-	-	2.343,47	
10 -- 20	51,88	77,30	377,48	868,52	1.629,87	65,00	-	-	3.070,05	
20 -- 30	13,85	40,63	161,81	323,66	703,87	695,59	-	-	1.939,41	
30 -- 50	20,36	25,82	189,69	410,62	936,28	1.705,53	-	-	3.288,30	
50 -- 100	8,94	16,55	137,88	316,58	467,91	1.660,90	1.109,23	-	3.717,99	
100 ed oltre	3,18	7,58	32,50	119,63	265,40	874,08	1.190,53	1.389,46	3.882,36	
TOTALE	2.493,53	2.159,05	3.482,76	3.488,52	4.066,43	5.021,10	2.299,76	1.389,46	24.400,61	
ZONE ALTIMETRICHE										
Montagna	617,26	442,05	714,91	667,04	1.064,93	931,54	355,00	400,00	5.192,73	
Collina	1.876,27	1.717,00	2.767,85	2.821,48	3.001,50	4.089,56	1.944,76	989,46	19.207,88	
Pianura	-	-	-	-	-	-	-	-	-	
TOTALE	2.493,53	2.159,05	3.482,76	3.488,52	4.066,43	5.021,10	2.299,76	1.389,46	24.400,61	

Tavola 2.21 - Aziende che praticano l'irrigazione e relativa superficie irrigata per classe di superficie irrigata, classe di superficie totale, classe di superficie agricola utilizzata (SAU) e zona altimetrica (superficie in ettari)

		CLASSI DI SUPERFICIE IRRIGATA								
CLASSI DI SUPERFICIE TOTALE										
CLASSI DI SAU										
ZONE ALTIMETRICHE		Meno di 1	1 -- 2	2 -- 5	5 -- 10	10 -- 20	20 -- 50	50 -- 100	100 ed oltre	Totale
AZIENDE										
CLASSI DI SUPERFICIE TOTALE										
Meno di 1 ettaro	2.037	-	-	-	-	-	-	-	-	2.037
1 -- 2	1.638	189	-	-	-	-	-	-	-	1.827
2 -- 3	872	147	56	-	-	-	-	-	-	1.075
3 -- 5	876	137	121	-	-	-	-	-	-	1.134
5 -- 10	661	117	156	42	-	-	-	-	-	976
10 -- 20	324	75	104	58	25	-	-	-	-	586
20 -- 30	110	37	52	44	16	3	-	-	-	262
30 -- 50	93	28	70	42	32	6	-	-	-	271
50 -- 100	73	18	48	38	30	14	4	-	-	225
100 ed oltre	44	17	34	23	16	13	2	4	-	153
TOTALE	6.728	765	641	247	119	36	6	4	-	8.546
CLASSI DI SAU										
Meno di 1 ettaro	3.118	1	-	-	-	-	-	-	-	3.119
1 -- 2	1.549	281	-	-	-	-	-	-	-	1.830
2 -- 3	704	133	88	-	-	-	-	-	-	925
3 -- 5	578	125	153	-	-	-	-	-	-	856
5 -- 10	395	91	144	65	-	-	-	-	-	695
10 -- 20	193	65	99	63	37	-	-	-	-	457
20 -- 30	61	26	47	38	13	6	-	-	-	191
30 -- 50	70	21	53	41	33	8	-	-	-	226
50 -- 100	40	15	45	29	24	12	4	-	-	169
100 ed oltre	20	7	12	11	12	10	2	4	-	78
TOTALE	6.728	765	641	247	119	36	6	4	-	8.546
ZONE ALTIMETRICHE										
Montagna	1.612	53	65	33	15	6	-	1	-	1.785
Collina	5.116	712	576	214	104	30	6	3	-	6.761
Pianura	-	-	-	-	-	-	-	-	-	-
TOTALE	6.728	765	641	247	119	36	6	4	-	8.546
SUPERFICIE IRRIGATA										
CLASSI DI SUPERFICIE TOTALE										
Meno di 1 ettaro	456,68	-	-	-	-	-	-	-	-	456,68
1 -- 2	413,58	244,55	-	-	-	-	-	-	-	658,13
2 -- 3	218,16	205,76	124,04	-	-	-	-	-	-	547,96
3 -- 5	223,69	183,84	346,33	-	-	-	-	-	-	753,86
5 -- 10	161,41	153,98	485,10	273,68	-	-	-	-	-	1.074,17
10 -- 20	74,03	89,35	319,41	388,80	303,38	-	-	-	-	1.174,97
20 -- 30	26,68	48,10	161,87	292,13	218,89	71,05	-	-	-	818,72
30 -- 50	23,71	33,29	210,12	268,10	402,91	156,50	-	-	-	1.094,63
50 -- 100	15,07	19,50	138,57	238,13	398,38	413,40	268,50	-	-	1.491,55
100 ed oltre	12,84	18,50	101,36	137,22	220,33	408,40	126,50	610,12	-	1.635,27
TOTALE	1.625,85	996,87	1.886,80	1.598,06	1.543,89	1.049,35	395,00	610,12	-	9.705,94
CLASSI DI SAU										
Meno di 1 ettaro	686,94	1,20	-	-	-	-	-	-	-	688,14
1 -- 2	411,13	374,78	-	-	-	-	-	-	-	785,91
2 -- 3	183,52	183,63	198,58	-	-	-	-	-	-	565,73
3 -- 5	146,63	162,37	468,58	-	-	-	-	-	-	777,58
5 -- 10	100,07	117,36	440,57	427,10	-	-	-	-	-	1.085,10
10 -- 20	50,54	77,69	312,03	416,03	472,08	-	-	-	-	1.328,37
20 -- 30	14,44	32,24	144,39	256,38	168,67	140,65	-	-	-	756,77
30 -- 50	18,36	24,55	156,31	249,57	417,42	221,90	-	-	-	1.088,11
50 -- 100	7,06	15,55	126,28	183,96	315,39	374,40	268,50	-	-	1.291,14
100 ed oltre	7,16	7,50	40,06	65,02	170,33	312,40	126,50	610,12	-	1.339,09
TOTALE	1.625,85	996,87	1.886,80	1.598,06	1.543,89	1.049,35	395,00	610,12	-	9.705,94
ZONE ALTIMETRICHE										
Montagna	270,20	65,00	180,42	198,60	190,98	146,10	-	100,00	-	1.151,30
Collina	1.355,65	931,87	1.706,38	1.399,46	1.352,91	903,25	395,00	510,12	-	8.554,64
Pianura	-	-	-	-	-	-	-	-	-	-
TOTALE	1.625,85	996,87	1.886,80	1.598,06	1.543,89	1.049,35	395,00	610,12	-	9.705,94

Tavola 2.22 - Aziende per principali coltivazioni irrigate e relativa superficie irrigata per classe di superficie agricola utilizzata (SAU), classe di superficie irrigata e zona altimetrica (superficie in ettari)

CLASSI DI SAU CLASSI DI SUPERFICIE IRRIGATA ZONE ALTIMETRICHE	COLTIVAZIONI IRRIGATE											
	Frumento	Granoturco da granella	Patata	Barbabie- tola da zucchero	Girasole	Soia	Ortive	Foraggiere avvicen- date	Vite	Agrumi	Fruttiferi	Altre coltivazioni
AZIENDE												
CLASSI DI SAU												
Senza superficie	-	-	-	-	-	-	-	-	-	-	-	-
Meno di 1 ettaro	3	66	290	-	-	-	705	201	231	1.064	1.002	1.370
1 -- 2	9	42	143	-	-	-	380	191	138	546	542	1.008
2 -- 3	8	27	65	-	-	-	191	115	53	247	257	514
3 -- 5	10	20	52	-	-	-	176	134	54	225	226	479
5 -- 10	3	12	24	-	-	-	114	147	56	166	168	367
10 -- 20	3	10	13	-	-	-	58	185	28	64	61	224
20 -- 30	2	5	3	-	-	-	11	107	7	19	8	77
30 -- 50	2	2	-	-	-	-	15	126	13	17	18	88
50 -- 100	3	3	3	-	-	-	14	99	2	9	9	64
100 ed oltre	3	2	3	-	-	-	5	40	2	3	5	34
TOTALE	46	189	596	-	-	-	1.669	1.345	584	2.360	2.296	4.225
CLASSI DI SUPERFICIE IRRIGATA												
Meno di 1 ettaro	17	129	589	-	-	-	1.557	495	463	2.221	2.162	3.876
1 -- 2	12	38	5	-	-	-	58	260	70	92	84	138
2 -- 5	9	17	2	-	-	-	50	320	34	39	40	133
5 -- 10	2	5	-	-	-	-	4	156	5	6	7	48
10 -- 20	4	-	-	-	-	-	-	90	7	2	2	18
20 -- 50	2	-	-	-	-	-	-	20	3	-	1	10
50 -- 100	-	-	-	-	-	-	-	3	2	-	-	-
100 ed oltre	-	-	-	-	-	-	-	1	-	-	-	2
TOTALE	46	189	596	-	-	-	1.669	1.345	584	2.360	2.296	4.225
ZONE ALTIMETRICHE												
Montagna	6	-	228	-	-	-	411	130	35	147	371	1.028
Collina	40	189	368	-	-	-	1.258	1.215	549	2.213	1.925	3.197
Pianura	-	-	-	-	-	-	-	-	-	-	-	-
TOTALE	46	189	596	-	-	-	1.669	1.345	584	2.360	2.296	4.225
SUPERFICIE IRRIGATA												
CLASSI DI SAU												
Senza superficie	-	-	-	-	-	-	-	-	-	-	-	-
Meno di 1 ettaro	0,48	18,11	17,39	-	-	-	85,30	71,81	57,05	166,87	124,29	146,84
1 -- 2	5,07	30,43	10,43	-	-	-	67,67	140,70	55,05	155,38	135,59	185,59
2 -- 3	9,76	17,52	7,67	-	-	-	74,97	123,91	40,28	81,61	85,13	124,88
3 -- 5	13,68	24,05	5,82	-	-	-	110,35	204,02	51,96	88,08	94,06	185,56
5 -- 10	7,61	34,92	2,61	-	-	-	92,89	358,89	85,01	105,70	129,76	267,71
10 -- 20	20,80	13,81	5,58	-	-	-	41,28	755,94	85,16	54,83	61,61	289,36
20 -- 30	4,90	11,66	1,20	-	-	-	8,95	530,10	48,50	25,86	8,60	117,00
30 -- 50	6,00	2,70	-	-	-	-	16,96	772,79	101,93	9,90	7,88	169,95
50 -- 100	50,00	4,70	5,05	-	-	-	12,48	838,74	65,00	16,09	8,25	290,83
100 ed oltre	36,00	8,00	1,77	-	-	-	11,22	726,21	50,50	17,20	64,15	424,04
TOTALE	154,30	165,90	57,52	-	-	-	522,07	4.523,11	640,44	721,52	719,32	2.201,76
CLASSI DI SUPERFICIE IRRIGATA												
Meno di 1 ettaro	7,56	42,10	46,80	-	-	-	260,21	207,77	141,28	433,96	399,73	519,54
1 -- 2	15,39	47,02	5,72	-	-	-	79,65	334,24	81,49	117,59	103,27	168,72
2 -- 5	25,35	46,28	5,00	-	-	-	153,91	926,96	96,86	104,32	106,27	372,47
5 -- 10	13,00	30,50	-	-	-	-	28,30	1.000,29	31,30	41,47	42,00	298,87
10 -- 20	40,00	-	-	-	-	-	-	1.164,98	80,51	24,18	20,20	232,06
20 -- 50	53,00	-	-	-	-	-	-	559,60	96,00	-	47,85	270,10
50 -- 100	-	-	-	-	-	-	-	216,00	113,00	-	-	-
100 ed oltre	-	-	-	-	-	-	-	113,27	-	-	-	340,00
TOTALE	154,30	165,90	57,52	-	-	-	522,07	4.523,11	640,44	721,52	719,32	2.201,76
ZONE ALTIMETRICHE												
Montagna	45,00	-	26,40	-	-	-	56,52	506,02	21,84	23,13	99,29	373,10
Collina	109,30	165,90	31,12	-	-	-	465,55	4.017,09	618,60	698,39	620,03	1.828,66
Pianura	-	-	-	-	-	-	-	-	-	-	-	-
TOTALE	154,30	165,90	57,52	-	-	-	522,07	4.523,11	640,44	721,52	719,32	2.201,76

Tavola 2.23 - Aziende che praticano l'irrigazione per tipo di approvvigionamento dell'acqua irrigua, classe di superficie totale e classe di superficie agricola utilizzata (SAU)

CLASSI DI SUPERFICIE TOTALE CLASSI DI SAU	TIPI DI APPROVVIGIONAMENTO							GESTIONE DELL'ACQUA IRRIGUA			
	Totale	Da corsi d'acqua superficiali	Da laghi naturali e laghetti artificiali	Da acquedotto	Da acque sotterranee	Diretto da impianto di depurazione	Raccolta acque pluviali	Autonoma	Da consorzi di irrigazione e di bonifica	Da altre aziende agricole	In altra forma
CLASSI DI SUPERFICIE TOTALE (in ettari)											
Meno di 1 ettaro	2.037	318	294	784	692	4	26	651	1.014	11	383
1 -- 2	1.827	455	194	539	742	1	20	745	679	14	406
2 -- 3	1.075	282	93	290	486	3	17	469	359	10	251
3 -- 5	1.134	328	78	270	552	2	13	545	325	6	279
5 -- 10	976	282	57	239	478	2	11	495	265	7	229
10 -- 20	586	155	26	189	260	-	4	277	187	1	128
20 -- 30	262	57	22	99	114	-	1	102	105	-	59
30 -- 50	271	74	31	101	100	-	2	102	102	1	72
50 -- 100	225	59	32	72	92	-	4	86	78	-	65
100 ed oltre	153	53	36	31	63	-	5	75	40	-	41
TOTALE	8.546	2.063	863	2.614	3.579	12	103	3.547	3.154	50	1.913
CLASSI DI SAU (in ettari)											
Senza superficie	-	-	-	-	-	-	-	-	-	-	-
Meno di 1 ettaro	3.119	673	357	1.017	1.170	5	46	1.192	1.286	23	651
1 -- 2	1.830	486	193	522	768	3	23	741	658	12	441
2 -- 3	925	242	76	248	438	1	10	416	300	8	222
3 -- 5	856	226	66	213	432	3	8	411	257	2	198
5 -- 10	695	179	41	205	319	-	3	345	218	3	139
10 -- 20	457	88	34	176	194	-	3	188	179	1	96
20 -- 30	191	52	17	74	71	-	1	68	82	-	44
30 -- 50	226	53	28	90	85	-	3	80	91	1	58
50 -- 100	169	33	32	52	74	-	4	68	61	-	43
100 ed oltre	78	31	19	17	28	-	2	38	22	-	21
TOTALE	8.546	2.063	863	2.614	3.579	12	103	3.547	3.154	50	1.913

Tavola 2.24 - Aziende che praticano l'irrigazione per tipo di approvvigionamento dell'acqua irrigua, forma di conduzione e zona altimetrica

FORME DI CONDUZIONE ZONE ALTIMETRICHE	TIPI DI APPROVVIGIONAMENTO							GESTIONE DELL'ACQUA IRRIGUA			
	Totale	Da corsi d'acqua superficiali	Da laghi naturali e laghetti artificiali	Da acquedotto	Da acque sotter- ranee	Diretto da impianto di depu- ra- zione	Raccolta acque pluviali	Autonoma	Da consorzi di irrigazione e di bonifica	Da altre aziende agricole	In altra forma
FORME DI CONDUZIONE											
Conduzione diretta del coltivatore	8.464	2.048	843	2.589	3.543	12	101	3.512	3.122	50	1.893
<i>Con solo manodopera familiare</i>	7.339	1.726	743	2.414	2.901	12	87	2.885	2.895	31	1.617
<i>Con manodopera familiare prevalente</i>	959	287	80	130	556	-	12	541	172	19	248
<i>Con manodopera extrafamiliare prevalente</i>	166	35	20	45	86	-	2	86	55	-	28
Conduzione con salariati	76	13	20	22	34	-	2	33	29	-	19
Conduzione a colonia parziaria appoderata	5	2	-	3	1	-	-	1	3	-	1
Altra forma di conduzione	1	-	-	-	1	-	-	1	-	-	-
TOTALE	8.546	2.063	863	2.614	3.579	12	103	3.547	3.154	50	1.913
ZONE ALTIMETRICHE											
Montagna	1.785	1.157	107	103	610	7	42	741	126	28	923
Collina	6.761	906	756	2.511	2.969	5	61	2.806	3.028	22	990
Pianura	-	-	-	-	-	-	-	-	-	-	-
TOTALE	8.546	2.063	863	2.614	3.579	12	103	3.547	3.154	50	1.913

**Tavola 2.25 - Aziende per sistema di irrigazione e relativa superficie irrigata per classe di superficie agricola utilizzata (SAU),
classe di superficie irrigata e zona altimetrica (superficie in ettari)**

CLASSI DI SAU CLASSI DI SUPERFICIE IRRIGATA ZONE ALTIMETRICHE	SISTEMI DI IRRIGAZIONE					
	Scorrimento superficiale ed infiltrazione laterale	Sommersione	Aspersione (a pioggia)	Microirrigazione	Goccia	Altro
AZIENDE						
CLASSI DI SAU						
Meno di 1 ettaro	2.399	4	582	10	435	39
1 -- 2	1.362	2	457	7	278	21
2 -- 3	673	3	225	12	151	18
3 -- 5	584	2	252	5	159	9
5 -- 10	423	5	238	8	145	10
10 -- 20	229	3	236	6	63	4
20 -- 30	72	-	126	3	14	1
30 -- 50	83	-	147	2	15	2
50 -- 100	53	3	114	-	15	-
100 ed oltre	26	-	56	-	6	1
TOTALE	5.904	22	2.433	53	1.281	105
CLASSI DI SUPERFICIE IRRIGATA						
Meno di 1 ettaro	5.604	18	1.235	31	954	90
1 -- 2	202	1	428	10	154	10
2 -- 5	74	1	439	9	123	2
5 -- 10	9	-	200	2	34	2
10 -- 20	10	1	96	1	10	1
20 -- 50	3	1	29	-	4	-
50 -- 100	2	-	2	-	2	-
100 ed oltre	-	-	4	-	-	-
TOTALE	5.904	22	2.433	53	1.281	105
ZONE ALTIMETRICHE						
Montagna	1.522	13	270	10	90	55
Collina	4.382	9	2.163	43	1.191	50
Pianura	-	-	-	-	-	-
TOTALE	5.904	22	2.433	53	1.281	105
SUPERFICIE IRRIGATA						
CLASSI DI SAU						
Meno di 1 ettaro	383,82	0,25	186,83	3,37	120,94	8,30
1 -- 2	331,59	0,10	316,28	3,36	147,12	6,32
2 -- 3	207,21	1,03	227,69	11,92	126,15	6,88
3 -- 5	229,03	0,90	369,52	4,46	180,13	9,95
5 -- 10	208,38	1,82	597,03	14,01	287,84	19,41
10 -- 20	134,05	0,66	946,94	23,27	231,33	1,78
20 -- 30	45,08	-	660,34	7,55	51,59	4,42
30 -- 50	109,14	-	907,16	3,22	69,65	1,50
50 -- 100	241,72	35,00	883,87	-	132,62	-
100 ed oltre	23,53	-	1.235,89	-	80,38	13,00
TOTALE	1.913,55	39,76	6.331,55	71,16	1.427,75	71,56
CLASSI DI SUPERFICIE IRRIGATA						
Meno di 1 ettaro	1.037,90	3,76	433,83	10,70	312,19	22,73
1 -- 2	250,12	1,00	552,28	14,13	202,08	13,31
2 -- 5	210,83	2,00	1.276,69	23,33	357,31	8,42
5 -- 10	54,24	-	1.295,84	13,00	219,10	14,10
10 -- 20	114,86	13,00	1.245,64	10,00	117,97	13,00
20 -- 50	92,10	20,00	789,15	-	106,10	-
50 -- 100	153,50	-	128,00	-	113,00	-
100 ed oltre	-	-	610,12	-	-	-
TOTALE	1.913,55	39,76	6.331,55	71,16	1.427,75	71,56
ZONE ALTIMETRICHE						
Montagna	282,26	15,81	773,65	14,99	58,32	23,63
Collina	1.631,29	23,95	5.557,90	56,17	1.369,43	47,93
Pianura	-	-	-	-	-	-
TOTALE	1.913,55	39,76	6.331,55	71,16	1.427,75	71,56

Tavola 2.26 - Aziende con impianti per la lavorazione e trasformazione dei prodotti delle coltivazioni per classe di superficie totale e classe di superficie agricola utilizzata (SAU)

CLASSI DI SUPERFICIE TOTALE CLASSI DI SAU	Totale	ESSICCAZIONE	MECCANICA	Produzione di mangimi	TRASFORMAZIONE		Lavorazione del legno
		Della granella	Del foraggio		Di uva	Di olive	
CLASSI DI SUPERFICIE TOTALE (in ettari)							
Meno di 1 ettaro	320	-	-	-	320	-	-
1 -- 2	246	-	-	-	245	1	-
2 -- 3	142	-	-	-	141	1	-
3 -- 5	139	-	-	-	136	3	-
5 -- 10	98	-	1	1	95	1	1
10 -- 20	63	-	1	-	61	1	-
20 -- 30	33	-	2	-	31	-	-
30 -- 50	17	-	-	1	17	-	-
50 -- 100	22	1	-	1	19	-	1
100 ed oltre	13	-	-	1	12	1	-
TOTALE	1.093	1	4	4	1.077	8	2
CLASSI DI SAU (in ettari)							
Senza superficie	-	-	-	-	-	-	-
Meno di 1 ettaro	461	-	-	-	460	1	-
1 -- 2	258	-	-	-	257	1	-
2 -- 3	116	-	-	-	115	-	1
3 -- 5	79	-	1	1	74	4	-
5 -- 10	73	-	1	1	71	1	-
10 -- 20	50	-	1	-	48	-	1
20 -- 30	17	-	1	-	16	-	-
30 -- 50	17	1	-	1	15	-	-
50 -- 100	17	-	-	1	16	-	-
100 ed oltre	5	-	-	-	5	1	-
TOTALE	1.093	1	4	4	1.077	8	2

Tavola 2.27 - Aziende con allevamenti e relativo numero di capi per specie di bestiame, classe di superficie totale e classe di superficie agricola utilizzata (SAU)

CLASSI DI SUPERFICIE TOTALE CLASSI DI SAU	SPECIE DI BESTIAME								
	Bovini	Bufalini	Ovini	Caprini	Equini	Suini	Allevamenti avicoli	Conigli	Struzzi
AZIENDE									
CLASSI DI SUPERFICIE TOTALE (in ettari)									
Senza superficie	127	-	178	149	33	140	7	-	-
Meno di 1 ettaro	70	-	91	124	67	446	272	55	2
1 -- 2	88	-	185	131	54	470	256	62	1
2 -- 3	87	-	242	110	68	359	149	27	1
3 -- 5	119	-	226	98	59	399	149	48	1
5 -- 10	206	-	387	127	88	434	145	42	2
10 -- 20	303	-	689	129	135	492	137	30	2
20 -- 30	235	1	563	81	137	360	83	7	-
30 -- 50	308	1	754	87	184	482	109	14	-
50 -- 100	483	-	903	128	324	591	72	6	1
100 ed oltre	367	-	486	94	229	372	54	5	-
TOTALE	2.393	2	4.704	1.258	1.378	4.545	1.433	296	10
CLASSI DI SAU (in ettari)									
Senza superficie	134	-	184	159	38	155	13	-	-
Meno di 1 ettaro	108	-	154	186	96	749	416	86	3
1 -- 2	117	-	270	166	89	546	260	71	2
2 -- 3	90	-	204	91	55	300	129	25	-
3 -- 5	153	-	244	102	61	342	120	40	2
5 -- 10	223	-	471	91	97	387	112	26	1
10 -- 20	362	-	787	155	164	520	118	22	1
20 -- 30	246	1	585	71	158	349	82	9	-
30 -- 50	333	1	823	96	213	513	92	11	1
50 -- 100	412	-	716	91	280	479	68	5	-
100 ed oltre	215	-	266	50	127	205	23	1	-
TOTALE	2.393	2	4.704	1.258	1.378	4.545	1.433	296	10
CAPI									
CLASSI DI SUPERFICIE TOTALE (in ettari)									
Senza superficie	7.575	-	31.094	22.241	241	2.693	117	-	-
Meno di 1 ettaro	1.353	-	4.584	6.147	135	3.173	4.595	784	20
1 -- 2	1.372	-	9.957	4.339	105	3.488	20.019	18.594	5
2 -- 3	1.152	-	22.777	6.739	168	3.028	27.844	336	7
3 -- 5	1.079	-	14.556	3.725	135	2.932	83.981	23.252	2
5 -- 10	2.350	-	27.992	5.494	273	3.346	54.609	32.110	12
10 -- 20	4.308	-	78.250	8.514	465	4.445	40.552	2.402	5
20 -- 30	4.397	3	84.905	5.137	406	5.855	7.594	81	-
30 -- 50	6.083	5	149.499	5.090	619	8.092	27.342	247	-
50 -- 100	13.262	-	239.995	10.634	1.314	6.900	16.474	67	2
100 ed oltre	21.960	-	208.065	10.720	1.288	6.269	1.755	99	-
TOTALE	64.891	8	871.674	88.780	5.149	50.221	284.882	77.972	53
CLASSI DI SAU (in ettari)									
Senza superficie	7.725	-	31.769	23.213	278	2.808	82.148	-	-
Meno di 1 ettaro	2.166	-	7.330	8.126	222	5.090	21.788	19.134	26
1 -- 2	1.480	-	20.700	6.866	189	4.392	23.556	16.768	12
2 -- 3	961	-	15.246	4.394	121	2.552	30.998	435	-
3 -- 5	1.251	-	16.137	4.161	164	8.029	2.073	27.133	8
5 -- 10	3.361	-	40.228	5.829	394	3.207	56.956	13.754	4
10 -- 20	6.038	-	99.529	11.120	465	4.859	21.356	321	1
20 -- 30	4.721	3	99.006	5.836	471	3.351	26.396	176	-
30 -- 50	8.023	5	184.743	5.602	841	5.853	2.049	192	2
50 -- 100	13.886	-	223.936	7.204	1.219	6.215	16.901	47	-
100 ed oltre	15.279	-	133.050	6.429	785	3.865	661	12	-
TOTALE	64.891	8	871.674	88.780	5.149	50.221	284.882	77.972	53

Tavola 2.28 - Aziende con allevamenti e relativo numero di capi per specie di bestiame, forma di conduzione e zona altimetrica

FORME DI CONDUZIONE ZONE ALTIMETRICHE	SPECIE DI BESTIAME								
	Bovini	Bufalini	Ovini	Caprini	Equini	Suini	Allevamenti avicoli	Conigli	Struzzi
AZIENDE									
FORME DI CONDUZIONE									
Conduzione diretta del coltivatore	2.369	2	4.660	1.248	1.358	4.517	1.420	290	10
<i>Con solo manodopera familiare</i>	1.971	1	3.957	1.115	1.106	3.903	1.150	230	7
<i>Con manodopera familiare prevalente</i>	347	1	608	121	224	548	246	55	2
<i>Con manodopera extrafamiliare prevalente</i>	51	-	95	12	28	66	24	5	1
Conduzione con salariati	21	-	40	9	17	23	11	5	-
Conduzione a colonia parziaria appoderata	3	-	4	1	3	5	2	-	-
Altra forma di conduzione	-	-	-	-	-	-	-	1	-
TOTALE	2.393	2	4.704	1.258	1.378	4.545	1.433	296	10
ZONE ALTIMETRICHE									
Montagna	788	1	1.378	447	375	1.472	324	62	3
Collina	1.605	1	3.326	811	1.003	3.073	1.109	234	7
Pianura	-	-	-	-	-	-	-	-	-
TOTALE	2.393	2	4.704	1.258	1.378	4.545	1.433	296	10
CAPI									
FORME DI CONDUZIONE									
Conduzione diretta del coltivatore	62.758	8	851.589	87.264	5.033	49.466	226.445	39.845	53
<i>Con solo manodopera familiare</i>	47.620	5	672.218	78.916	3.920	37.946	72.274	21.038	44
<i>Con manodopera familiare prevalente</i>	12.744	3	154.746	7.646	983	10.413	131.633	18.759	3
<i>Con manodopera extrafamiliare prevalente</i>	2.394	-	24.625	702	130	1.107	22.538	48	6
Conduzione con salariati	2.101	-	19.227	1.491	107	718	58.419	22.127	-
Conduzione a colonia parziaria appoderata	32	-	858	25	9	37	18	-	-
Altra forma di conduzione	-	-	-	-	-	-	-	16.000	-
TOTALE	64.891	8	871.674	88.780	5.149	50.221	284.882	77.972	53
ZONE ALTIMETRICHE									
Montagna	26.295	3	269.433	43.497	1.370	17.665	205.134	32.429	12
Collina	38.596	5	602.241	45.283	3.779	32.556	79.748	45.543	41
Pianura	-	-	-	-	-	-	-	-	-
TOTALE	64.891	8	871.674	88.780	5.149	50.221	284.882	77.972	53

Tavola 2.29 - Aziende con bovini e/o bufalini e relativo numero di capi per classe di superficie totale e categoria

CATEGORIE	CLASSI DI SUPERFICIE TOTALE (in ettari)									Totale
	Senza superficie	Meno di 1	1 -- 2	2 -- 5	5 -- 10	10 -- 20	20 -- 50	50 -- 100	100 ed oltre	
AZIENDE										
BOVINI	127	70	88	206	206	303	543	483	367	2.393
Di età inferiore a 1 anno	107	40	50	119	147	216	425	390	320	1.814
<i>Destinati ad essere macellati come vitelli</i>	45	6	12	33	55	80	175	141	129	676
<i>Maschi da riproduzione</i>	36	4	6	21	20	51	66	53	49	306
<i>Maschi da macello</i>	45	22	28	50	54	80	176	186	176	817
<i>Femmine da allevamento</i>	75	21	20	46	45	101	185	198	177	868
<i>Femmine da macello</i>	9	8	8	25	33	45	83	79	92	382
Da 1 anno a meno di 2 anni	87	33	42	81	66	118	269	277	242	1.215
<i>Maschi da riproduzione</i>	35	9	14	15	24	37	83	73	69	359
<i>Maschi da macello</i>	28	8	19	31	17	35	75	80	89	382
<i>Femmine da allevamento</i>	66	22	22	49	36	71	165	196	185	812
<i>Femmine da macello</i>	11	8	9	15	8	22	44	40	45	202
Da 2 anni e più	122	61	70	182	189	283	524	462	358	2.251
<i>Maschi da riproduzione</i>	76	28	20	36	37	90	196	216	233	932
<i>Maschi da macello</i>	10	5	6	9	11	14	20	26	27	128
<i>Femmine manze da allevamento</i>	41	17	17	44	53	86	147	129	155	689
<i>Femmine manze da macello</i>	6	8	7	14	7	21	26	30	29	148
<i>Femmine vacche da latte</i>	2	4	16	42	35	64	116	87	32	398
<i>Femmine altre vacche</i>	83	31	25	82	99	134	300	288	240	1.282
BUFALINI	-	-	-	-	-	-	2	-	-	2
Bufale	-	-	-	-	-	-	1	-	-	1
Altri bufalini	-	-	-	-	-	-	1	-	-	1
CAPI										
BOVINI	7.575	1.353	1.372	2.231	2.350	4.308	10.480	13.262	21.960	64.891
Di età inferiore a 1 anno	2.108	310	367	597	683	1.339	2.927	3.648	6.366	18.345
<i>Destinati ad essere macellati come vitelli</i>	560	61	50	128	293	412	1.240	1.163	1.929	5.836
<i>Maschi da riproduzione</i>	194	6	9	39	67	163	104	142	154	878
<i>Maschi da macello</i>	465	122	148	192	139	278	645	1.037	1.919	4.945
<i>Femmine da allevamento</i>	808	104	115	178	119	371	645	959	1.395	4.694
<i>Femmine da macello</i>	81	17	45	60	65	115	293	347	969	1.992
Da 1 anno a meno di 2 anni	1.063	243	370	359	326	561	1.210	1.680	2.940	8.752
<i>Maschi da riproduzione</i>	73	17	40	28	45	64	111	106	165	649
<i>Maschi da macello</i>	211	19	103	106	97	120	287	395	775	2.113
<i>Femmine da allevamento</i>	687	155	187	171	149	300	653	979	1.590	4.871
<i>Femmine da macello</i>	92	52	40	54	35	77	159	200	410	1.119
Da 2 anni e più	4.404	800	635	1.275	1.341	2.408	6.343	7.934	12.654	37.794
<i>Maschi da riproduzione</i>	148	48	43	60	46	132	248	306	441	1.472
<i>Maschi da macello</i>	49	35	34	70	23	45	72	114	216	658
<i>Femmine manze da allevamento</i>	941	325	270	350	626	752	1.591	1.659	3.631	10.145
<i>Femmine manze da macello</i>	184	27	44	64	14	83	188	268	436	1.308
<i>Femmine vacche da latte</i>	13	9	60	129	121	371	968	1.223	673	3.567
<i>Femmine altre vacche</i>	3.069	356	184	602	511	1.025	3.276	4.364	7.257	20.644
BUFALINI	-	-	-	-	-	-	8	-	-	8
Bufale	-	-	-	-	-	-	5	-	-	5
Altri bufalini	-	-	-	-	-	-	3	-	-	3

Tavola 2.30 - Aziende con suini e relativo numero di capi per classe di superficie totale e categoria

CATEGORIE	CLASSI DI SUPERFICIE TOTALE <i>(in ettari)</i>									Totale
	Senza superficie	Meno di 1	1 -- 2	2 -- 5	5 -- 10	10 -- 20	20 -- 50	50 -- 100	100 ed oltre	
AZIENDE										
SUINI	140	446	470	758	434	492	842	591	372	4.545
Suini di peso inferiore a 20 kg	64	135	116	190	104	99	193	142	103	1.146
Da 20 Kg a meno di 50 Kg	42	100	82	113	67	86	183	129	123	925
Da ingrasso di 50 Kg e più	86	264	277	421	231	265	455	327	221	2.547
<i>Da 50 Kg a meno di 80 Kg</i>	68	145	141	193	96	99	194	128	98	1.162
<i>Da 80 Kg a meno di 110 Kg</i>	31	86	119	185	99	113	199	155	118	1.105
<i>Da 110 Kg e più</i>	9	67	74	129	84	109	180	134	97	883
Da riproduzione di 50 Kg e più	122	323	315	554	319	367	702	517	343	3.562
<i>Verri</i>	86	156	172	321	216	246	552	418	307	2.474
<i>Scrofe montate</i>	91	273	263	429	261	275	563	387	276	2.818
<i>di cui montate per la prima volta</i>	5	11	18	18	13	26	54	45	31	221
<i>Altre scrofe</i>	43	76	57	121	70	109	198	170	133	977
<i>di cui giovani non ancora montate</i>	15	7	9	21	12	13	36	24	19	156
CAPI										
SUINI	2.693	3.173	3.488	5.960	3.346	4.445	13.947	6.900	6.269	50.221
Suini di peso inferiore a 20 kg	1.007	1.021	1.132	1.722	993	1.157	3.180	1.561	1.341	13.114
Da 20 Kg a meno di 50 Kg	399	333	310	514	236	396	2.666	648	751	6.253
Da ingrasso di 50 Kg e più	439	745	944	1.707	888	1.219	3.762	1.694	1.623	13.021
<i>Da 50 Kg a meno di 80 Kg</i>	344	404	429	730	352	326	2.073	615	677	5.950
<i>Da 80 Kg a meno di 110 Kg</i>	75	190	313	588	317	518	1.169	606	577	4.353
<i>Da 110 Kg e più</i>	20	151	202	389	219	375	520	473	369	2.718
Da riproduzione di 50 Kg e più	848	1.074	1.102	2.017	1.229	1.673	4.339	2.997	2.554	17.833
<i>Verri</i>	122	192	205	410	276	312	707	558	421	3.203
<i>Scrofe montate</i>	401	599	705	1.268	767	1.021	2.731	1.807	1.519	10.818
<i>di cui montate per la prima volta</i>	10	21	38	24	20	57	86	124	64	444
<i>Altre scrofe</i>	325	283	192	339	186	340	901	632	614	3.812
<i>di cui giovani non ancora montate</i>	53	11	20	35	16	23	168	49	37	412

Tavola 2.31 - Aziende con ovini, caprini, equini, allevamenti avicoli, conigli, struzzi e/o altri allevamenti e relativo numero di capi per classe di superficie totale, specie e categoria

SPECIE E CATEGORIE	CLASSI DI SUPERFICIE TOTALE (in ettari)									Totale
	Senza superficie	Meno di 1	1 -- 2	2 -- 5	5 -- 10	10 -- 20	20 -- 50	50 -- 100	100 ed oltre	
AZIENDE										
OVINI	178	91	185	468	387	689	1.317	903	486	4.704
Pecore	178	90	184	461	384	685	1.314	902	484	4.682
Da latte	178	87	174	447	381	680	1.305	901	483	4.636
Altre	99	40	75	134	102	159	295	199	112	1.215
Altri ovini	153	60	125	335	268	566	1.109	779	423	3.818
CAPRINI	149	124	131	208	127	129	168	128	94	1.258
Capre	147	121	127	201	121	125	164	128	90	1.224
Che hanno già figliato	145	113	125	193	115	117	158	127	82	1.175
Montate per la prima volta	110	61	49	90	44	70	81	61	56	622
Altri caprini	143	83	77	134	80	93	122	96	76	904
EQUINI	33	67	54	127	88	135	321	324	229	1.378
Cavalli	29	44	38	85	69	104	275	279	205	1.128
Asini	6	23	16	49	22	38	77	83	69	383
Altri equini	-	-	1	-	1	3	2	3	2	12
ALLEVAMENTI AVICOLI	7	272	256	298	145	137	192	72	54	1.433
Polli da carne	2	60	57	65	24	28	39	16	8	299
Galline da uova	6	256	244	276	135	127	184	68	53	1.349
Tacchini	1	30	19	25	14	15	13	6	7	130
Faraone	1	9	4	10	4	6	5	1	4	44
Oche	-	28	26	27	9	15	10	3	2	120
Altri allevamenti	-	21	7	15	6	5	7	2	3	66
CONIGLI	-	55	62	75	42	30	21	6	5	296
Fattrici	-	50	54	62	38	27	19	6	4	260
Altri conigli	-	42	47	66	32	24	19	5	4	239
STRUZZI	-	2	1	2	2	2	-	1	-	10
Riproduttori	-	1	1	1	2	1	-	1	-	7
Altri	-	1	1	1	2	1	-	1	-	7
ALTRI ALLEVAMENTI	7	23	36	52	28	15	28	12	11	212
CAPI										
OVINI	31.094	4.584	9.957	37.333	27.992	78.250	234.404	239.995	208.065	871.674
Pecore	26.975	3.932	8.952	33.620	24.812	68.507	206.072	213.697	186.199	772.766
Da latte	23.566	3.431	7.801	31.407	23.009	64.954	198.401	206.842	179.618	739.029
Altre	3.409	501	1.151	2.213	1.803	3.553	7.671	6.855	6.581	33.737
Altri ovini	4.119	652	1.005	3.713	3.180	9.743	28.332	26.298	21.866	98.908
CAPRINI	22.241	6.147	4.339	10.464	5.494	8.514	10.227	10.634	10.720	88.780
Capre	19.018	5.189	3.614	9.306	4.401	7.123	8.559	8.810	8.712	74.732
Che hanno già figliato	15.290	4.309	2.982	7.341	3.566	5.303	7.256	7.511	6.973	60.531
Montate per la prima volta	3.728	880	632	1.965	835	1.820	1.303	1.299	1.739	14.201
Altri caprini	3.223	958	725	1.158	1.093	1.391	1.668	1.824	2.008	14.048
EQUINI	241	135	105	303	273	465	1.025	1.314	1.288	5.149
Cavalli	210	100	84	231	237	389	842	1.047	1.058	4.198
Asini	31	35	20	72	35	71	181	263	228	936
Altri equini	-	-	1	-	1	5	2	4	2	15
ALLEVAMENTI AVICOLI	117	4.595	20.019	111.825	54.609	40.552	34.936	16.474	1.755	284.882
Polli da carne	4	590	467	7.655	274	268	20.465	152	71	29.946
Galline da uova	104	3.384	19.285	33.603	54.189	39.994	14.291	16.228	1.578	182.656
Tacchini	5	117	49	98	69	82	63	32	52	567
Faraone	4	61	23	40	16	53	38	10	17	262
Oche	-	172	130	149	30	76	50	17	18	642
Altri allevamenti	-	271	65	70.280	31	79	29	35	19	70.809
CONIGLI	-	784	18.594	23.588	32.110	2.402	328	67	99	77.972
Fattrici	-	404	1.476	2.157	2.754	1.180	88	32	18	8.109
Altri conigli	-	380	17.118	21.431	29.356	1.222	240	35	81	69.863
STRUZZI	-	20	5	9	12	5	-	2	-	53
Riproduttori	-	10	3	7	6	4	-	1	-	31
Altri	-	10	2	2	6	1	-	1	-	22

Tavola 2.32 - Aziende con bovini e relativo numero di capi per classe di capi, classe di superficie totale e classe di superficie agricola utilizzata (SAU)

CLASSI DI SUPERFICIE TOTALE CLASSI DI SAU	CLASSI DI CAPI										Totale
	1 -- 2	3 -- 5	6 -- 9	10 -- 19	20 -- 49	50 -- 99	100 -- 499	500 -- 999	1000 -- 1999	2000 ed oltre	
AZIENDE											
CLASSI DI SUPERFICIE TOTALE (in ettari)											
Senza superficie	2	8	7	13	40	36	21	-	-	-	127
Meno di 1 ettaro	23	9	6	11	12	7	2	-	-	-	70
1 -- 2	25	17	8	15	16	5	2	-	-	-	88
2 -- 3	24	16	13	16	15	2	1	-	-	-	87
3 -- 5	37	35	19	10	14	4	-	-	-	-	119
5 -- 10	37	62	51	31	17	6	2	-	-	-	206
10 -- 20	39	56	55	87	50	15	1	-	-	-	303
20 -- 30	16	34	47	67	52	15	4	-	-	-	235
30 -- 50	22	43	47	92	79	23	2	-	-	-	308
50 -- 100	23	43	62	123	163	51	18	-	-	-	483
100 ed oltre	8	7	12	61	139	77	61	1	1	-	367
TOTALE	256	330	327	526	597	241	114	1	1	-	2.393
CLASSI DI SAU (in ettari)											
Senza superficie	3	9	9	14	40	38	21	-	-	-	134
Meno di 1 ettaro	32	13	8	16	25	12	2	-	-	-	108
1 -- 2	33	26	15	20	17	4	2	-	-	-	117
2 -- 3	31	23	11	10	12	2	1	-	-	-	90
3 -- 5	46	51	28	14	11	2	1	-	-	-	153
5 -- 10	23	54	60	47	27	8	4	-	-	-	223
10 -- 20	31	52	68	114	71	23	3	-	-	-	362
20 -- 30	16	35	33	76	70	14	2	-	-	-	246
30 -- 50	20	36	49	86	106	29	7	-	-	-	333
50 -- 100	14	26	41	99	144	65	23	-	-	-	412
100 ed oltre	7	5	5	30	74	44	48	1	1	-	215
TOTALE	256	330	327	526	597	241	114	1	1	-	2.393
CAPI											
CLASSI DI SUPERFICIE TOTALE (in ettari)											
Senza superficie	4	30	53	196	1.252	2.586	3.454	-	-	-	7.575
Meno di 1 ettaro	37	36	47	145	309	493	286	-	-	-	1.353
1 -- 2	40	67	54	193	474	341	203	-	-	-	1.372
2 -- 3	40	68	98	207	459	120	160	-	-	-	1.152
3 -- 5	58	132	130	118	390	251	-	-	-	-	1.079
5 -- 10	63	255	368	403	530	358	373	-	-	-	2.350
10 -- 20	62	223	401	1.146	1.408	902	166	-	-	-	4.308
20 -- 30	29	140	357	914	1.523	942	492	-	-	-	4.397
30 -- 50	36	178	338	1.265	2.368	1.447	451	-	-	-	6.083
50 -- 100	40	163	449	1.702	5.110	3.351	2.447	-	-	-	13.262
100 ed oltre	13	24	83	881	4.427	5.388	9.525	500	1.119	-	21.960
TOTALE	422	1.316	2.378	7.170	18.250	16.179	17.557	500	1.119	-	64.891
CLASSI DI SAU (in ettari)											
Senza superficie	5	34	69	206	1.252	2.705	3.454	-	-	-	7.725
Meno di 1 ettaro	52	52	60	212	687	817	286	-	-	-	2.166
1 -- 2	50	101	108	249	499	270	203	-	-	-	1.480
2 -- 3	51	93	81	129	322	125	160	-	-	-	961
3 -- 5	75	206	198	176	346	126	124	-	-	-	1.251
5 -- 10	39	220	432	617	873	514	666	-	-	-	3.361
10 -- 20	53	206	504	1.508	1.998	1.357	412	-	-	-	6.038
20 -- 30	26	138	238	1.078	2.113	899	229	-	-	-	4.721
30 -- 50	34	148	363	1.187	3.312	1.798	1.181	-	-	-	8.023
50 -- 100	25	101	292	1.382	4.467	4.463	3.156	-	-	-	13.886
100 ed oltre	12	17	33	426	2.381	3.105	7.686	500	1.119	-	15.279
TOTALE	422	1.316	2.378	7.170	18.250	16.179	17.557	500	1.119	-	64.891

Tavola 2.33 - Aziende con bovini e relativo numero di capi per classe di capi, forma di conduzione e zona altimetrica

FORME DI CONDUZIONE ZONE ALTIMETRICHE	CLASSI DI CAPI										Totale
	1 -- 2	3 -- 5	6 -- 9	10 -- 19	20 -- 49	50 -- 99	100 -- 499	500 -- 999	1000 -- 1999	2000 ed oltre	
AZIENDE											
FORME DI CONDUZIONE											
Conduzione diretta del coltivatore	256	326	327	521	593	238	107	-	1	-	2.369
<i>Con solo manodopera familiare</i>	215	291	290	429	483	193	70	-	-	-	1.971
<i>Con manodopera familiare prevalente</i>	37	35	31	82	96	35	30	-	1	-	347
<i>Con manodopera extrafamiliare prevalente</i>	4	-	6	10	14	10	7	-	-	-	51
Conduzione con salariati	-	3	-	3	4	3	7	1	-	-	21
Conduzione a colonia parziaria appoderata	-	1	-	2	-	-	-	-	-	-	3
Altra forma di conduzione	-	-	-	-	-	-	-	-	-	-	-
TOTALE	256	330	327	526	597	241	114	1	1	-	2.393
ZONE ALTIMETRICHE											
Montagna	57	86	89	166	237	97	55	1	-	-	788
Collina	199	244	238	360	360	144	59	-	1	-	1.605
Pianura	-	-	-	-	-	-	-	-	-	-	-
TOTALE	256	330	327	526	597	241	114	1	1	-	2.393
CAPI											
FORME DI CONDUZIONE											
Conduzione diretta del coltivatore	422	1.300	2.378	7.101	18.095	16.004	16.339	-	1.119	-	62.758
<i>Con solo manodopera familiare</i>	355	1.164	2.117	5.817	14.651	12.922	10.594	-	-	-	47.620
<i>Con manodopera familiare prevalente</i>	60	136	213	1.141	3.022	2.422	4.631	-	1.119	-	12.744
<i>Con manodopera extrafamiliare prevalente</i>	7	-	48	143	422	660	1.114	-	-	-	2.394
Conduzione con salariati	-	12	-	41	155	175	1.218	500	-	-	2.101
Conduzione a colonia parziaria appoderata	-	4	-	28	-	-	-	-	-	-	32
Altra forma di conduzione	-	-	-	-	-	-	-	-	-	-	-
TOTALE	422	1.316	2.378	7.170	18.250	16.179	17.557	500	1.119	-	64.891
ZONE ALTIMETRICHE											
Montagna	94	337	647	2.325	7.309	6.648	8.435	500	-	-	26.295
Collina	328	979	1.731	4.845	10.941	9.531	9.122	-	1.119	-	38.596
Pianura	-	-	-	-	-	-	-	-	-	-	-
TOTALE	422	1.316	2.378	7.170	18.250	16.179	17.557	500	1.119	-	64.891

Tavola 2.34 - Aziende con vacche da latte e relativo numero di capi per classe di capi, classe di superficie totale e classe di superficie agricola utilizzata (SAU)

CLASSI DI SUPERFICIE TOTALE CLASSI DI SAU	CLASSI DI CAPI										Totale
	1 -- 2	3 -- 5	6 -- 9	10 -- 19	20 -- 49	50 -- 99	100 -- 499	500 -- 999	1000 -- 1999	2000 ed oltre	
AZIENDE											
CLASSI DI SUPERFICIE TOTALE (in ettari)											
Senza superficie	-	1	-	1	-	-	-	-	-	-	2
Meno di 1 ettaro	3	1	-	-	-	-	-	-	-	-	4
1 -- 2	10	1	3	2	-	-	-	-	-	-	16
2 -- 3	7	8	1	-	-	-	-	-	-	-	16
3 -- 5	18	5	2	-	1	-	-	-	-	-	26
5 -- 10	19	11	3	2	-	-	-	-	-	-	35
10 -- 20	24	19	9	8	4	-	-	-	-	-	64
20 -- 30	15	19	8	9	5	-	-	-	-	-	56
30 -- 50	14	16	10	11	9	-	-	-	-	-	60
50 -- 100	18	15	13	21	16	3	1	-	-	-	87
100 ed oltre	5	6	1	8	9	3	-	-	-	-	32
TOTALE	133	102	50	62	44	6	1	-	-	-	398
CLASSI DI SAU (in ettari)											
Senza superficie	-	1	-	2	-	-	-	-	-	-	3
Meno di 1 ettaro	4	1	1	1	-	-	-	-	-	-	7
1 -- 2	13	2	3	1	-	-	-	-	-	-	19
2 -- 3	14	7	-	-	-	-	-	-	-	-	21
3 -- 5	20	9	3	-	1	-	-	-	-	-	33
5 -- 10	22	12	4	3	-	-	-	-	-	-	41
10 -- 20	17	25	12	9	5	-	-	-	-	-	68
20 -- 30	10	15	4	10	7	-	-	-	-	-	46
30 -- 50	18	17	14	16	9	2	-	-	-	-	76
50 -- 100	11	10	9	14	13	2	1	-	-	-	60
100 ed oltre	4	3	-	6	9	2	-	-	-	-	24
TOTALE	133	102	50	62	44	6	1	-	-	-	398
CAPI											
CLASSI DI SUPERFICIE TOTALE (in ettari)											
Senza superficie	-	3	-	10	-	-	-	-	-	-	13
Meno di 1 ettaro	4	5	-	-	-	-	-	-	-	-	9
1 -- 2	15	3	22	20	-	-	-	-	-	-	60
2 -- 3	9	32	7	-	-	-	-	-	-	-	48
3 -- 5	27	21	13	-	20	-	-	-	-	-	81
5 -- 10	29	41	24	27	-	-	-	-	-	-	121
10 -- 20	39	72	57	105	98	-	-	-	-	-	371
20 -- 30	25	71	58	116	120	-	-	-	-	-	390
30 -- 50	19	66	73	151	269	-	-	-	-	-	578
50 -- 100	30	58	91	269	471	195	109	-	-	-	1.223
100 ed oltre	8	28	8	99	310	220	-	-	-	-	673
TOTALE	205	400	353	797	1.288	415	109	-	-	-	3.567
CLASSI DI SAU (in ettari)											
Senza superficie	-	3	-	20	-	-	-	-	-	-	23
Meno di 1 ettaro	5	5	8	10	-	-	-	-	-	-	28
1 -- 2	19	7	21	10	-	-	-	-	-	-	57
2 -- 3	20	28	-	-	-	-	-	-	-	-	48
3 -- 5	30	35	19	-	20	-	-	-	-	-	104
5 -- 10	36	46	32	38	-	-	-	-	-	-	152
10 -- 20	29	90	80	121	128	-	-	-	-	-	448
20 -- 30	16	60	29	133	199	-	-	-	-	-	437
30 -- 50	25	67	103	207	240	125	-	-	-	-	767
50 -- 100	18	46	61	186	391	130	109	-	-	-	941
100 ed oltre	7	13	-	72	310	160	-	-	-	-	562
TOTALE	205	400	353	797	1.288	415	109	-	-	-	3.567

Tavola 2.35 - Aziende con vacche da latte e relativo numero di capi per classe di capi, forma di conduzione e zona altimetrica

FORME DI CONDUZIONE ZONE ALTIMETRICHE	CLASSI DI CAPI										Totale
	1 -- 2	3 -- 5	6 -- 9	10 -- 19	20 -- 49	50 -- 99	100 -- 499	500 -- 999	1000 -- 1999	2000 ed oltre	
AZIENDE											
FORME DI CONDUZIONE											
Conduzione diretta del coltivatore	132	101	49	62	44	6	1	-	-	-	395
<i>Con solo manodopera familiare</i>	108	88	44	51	33	2	1	-	-	-	327
<i>Con manodopera familiare prevalente</i>	22	12	5	8	9	3	-	-	-	-	59
<i>Con manodopera extrafamiliare prevalente</i>	2	1	-	3	2	1	-	-	-	-	9
Conduzione con salariati	1	1	-	-	-	-	-	-	-	-	2
Conduzione a colonia parziaria appoderata	-	-	1	-	-	-	-	-	-	-	1
Altra forma di conduzione	-	-	-	-	-	-	-	-	-	-	-
TOTALE	133	102	50	62	44	6	1	-	-	-	398
ZONE ALTIMETRICHE											
Montagna	32	12	5	6	-	-	-	-	-	-	55
Collina	101	90	45	56	44	6	1	-	-	-	343
Pianura	-	-	-	-	-	-	-	-	-	-	-
TOTALE	133	102	50	62	44	6	1	-	-	-	398
CAPI											
FORME DI CONDUZIONE											
Conduzione diretta del coltivatore	203	397	345	797	1.288	415	109	-	-	-	3.554
<i>Con solo manodopera familiare</i>	168	350	311	651	934	140	109	-	-	-	2.663
<i>Con manodopera familiare prevalente</i>	33	42	34	112	260	205	-	-	-	-	686
<i>Con manodopera extrafamiliare prevalente</i>	2	5	-	34	94	70	-	-	-	-	205
Conduzione con salariati	2	3	-	-	-	-	-	-	-	-	5
Conduzione a colonia parziaria appoderata	-	-	8	-	-	-	-	-	-	-	8
Altra forma di conduzione	-	-	-	-	-	-	-	-	-	-	-
TOTALE	205	400	353	797	1.288	415	109	-	-	-	3.567
ZONE ALTIMETRICHE											
Montagna	53	48	31	77	-	-	-	-	-	-	209
Collina	152	352	322	720	1.288	415	109	-	-	-	3.358
Pianura	-	-	-	-	-	-	-	-	-	-	-
TOTALE	205	400	353	797	1.288	415	109	-	-	-	3.567

Tavola 2.36 - Aziende con suini e relativo numero di capi per classe di capi, classe di superficie totale e classe di superficie agricola utilizzata (SAU)

CLASSI DI SUPERFICIE TOTALE CLASSI DI SAU	CLASSI DI CAPI									Totale
	1 -- 2	3 -- 5	6 -- 9	10 -- 19	20 -- 49	50 -- 99	100 -- 499	500 -- 999	1000 ed oltre	
AZIENDE										
CLASSI DI SUPERFICIE TOTALE (in ettari)										
Senza superficie	14	21	21	32	42	9	1	-	-	140
Meno di 1 ettaro	157	126	60	74	22	7	-	-	-	446
1 -- 2	170	141	63	58	33	4	1	-	-	470
2 -- 3	100	113	54	57	30	3	2	-	-	359
3 -- 5	134	122	53	64	21	3	2	-	-	399
5 -- 10	122	145	51	82	31	2	1	-	-	434
10 -- 20	125	169	80	74	30	9	5	-	-	492
20 -- 30	54	125	83	68	26	2	-	1	1	360
30 -- 50	52	152	107	102	59	8	1	-	1	482
50 -- 100	52	155	119	182	72	9	2	-	-	591
100 ed oltre	12	66	75	112	89	12	6	-	-	372
TOTALE	992	1.335	766	905	455	68	21	1	2	4.545
CLASSI DI SAU (in ettari)										
Senza superficie	18	28	23	33	42	10	1	-	-	155
Meno di 1 ettaro	255	226	104	119	37	8	-	-	-	749
1 -- 2	184	154	80	73	49	4	2	-	-	546
2 -- 3	90	95	39	56	15	2	3	-	-	300
3 -- 5	104	111	41	55	27	2	-	-	2	342
5 -- 10	98	130	52	75	26	5	1	-	-	387
10 -- 20	108	190	88	80	40	9	5	-	-	520
20 -- 30	51	109	92	67	27	2	-	1	-	349
30 -- 50	37	162	99	139	64	11	1	-	-	513
50 -- 100	42	95	110	147	74	8	3	-	-	479
100 ed oltre	5	35	38	61	54	7	5	-	-	205
TOTALE	992	1.335	766	905	455	68	21	1	2	4.545
CAPI										
CLASSI DI SUPERFICIE TOTALE (in ettari)										
Senza superficie	26	82	145	431	1.259	640	110	-	-	2.693
Meno di 1 ettaro	257	481	436	955	612	432	-	-	-	3.173
1 -- 2	272	532	448	755	923	231	327	-	-	3.488
2 -- 3	160	420	384	745	811	175	333	-	-	3.028
3 -- 5	220	460	383	835	581	177	276	-	-	2.932
5 -- 10	190	554	370	1.047	934	131	120	-	-	3.346
10 -- 20	211	671	572	951	799	566	675	-	-	4.445
20 -- 30	90	482	592	885	695	158	-	513	2.440	5.855
30 -- 50	92	616	759	1.277	1.622	510	110	-	3.106	8.092
50 -- 100	96	617	869	2.298	1.992	634	394	-	-	6.900
100 ed oltre	20	285	538	1.403	2.395	782	846	-	-	6.269
TOTALE	1.634	5.200	5.496	11.582	12.623	4.436	3.191	513	5.546	50.221
CLASSI DI SAU (in ettari)										
Senza superficie	34	112	160	443	1.259	690	110	-	-	2.808
Meno di 1 ettaro	418	857	746	1.544	1.025	500	-	-	-	5.090
1 -- 2	283	566	572	949	1.346	213	463	-	-	4.392
2 -- 3	148	367	286	742	409	127	473	-	-	2.552
3 -- 5	171	414	293	691	789	125	-	-	5.546	8.029
5 -- 10	160	522	375	980	739	311	120	-	-	3.207
10 -- 20	182	749	621	1.005	1.045	582	675	-	-	4.859
20 -- 30	88	416	644	871	697	122	-	513	-	3.351
30 -- 50	65	667	720	1.753	1.742	796	110	-	-	5.853
50 -- 100	77	377	809	1.827	2.080	498	547	-	-	6.215
100 ed oltre	8	153	270	777	1.492	472	693	-	-	3.865
TOTALE	1.634	5.200	5.496	11.582	12.623	4.436	3.191	513	5.546	50.221

Tavola 2.37 - Aziende con suini e relativo numero di capi per classe di capi, forma di conduzione e zona altimetrica

FORME DI CONDUZIONE ZONE ALTIMETRICHE	CLASSI DI CAPI									Totale
	1 -- 2	3 -- 5	6 -- 9	10 -- 19	20 -- 49	50 -- 99	100 -- 499	500 -- 999	1000 ed oltre	
AZIENDE										
FORME DI CONDUZIONE										
Conduzione diretta del coltivatore	987	1.331	759	900	451	68	18	1	2	4.517
<i>Con solo manodopera familiare</i>	896	1.185	662	746	353	48	11	1	1	3.903
<i>Con manodopera familiare prevalente</i>	78	132	90	136	89	18	4	-	1	548
<i>Con manodopera extrafamiliare prevalente</i>	13	14	7	18	9	2	3	-	-	66
Conduzione con salariati	4	4	4	4	4	-	3	-	-	23
Conduzione a colonia parziaria appoderata	1	-	3	1	-	-	-	-	-	5
Altra forma di conduzione	-	-	-	-	-	-	-	-	-	-
TOTALE	992	1.335	766	905	455	68	21	1	2	4.545
ZONE ALTIMETRICHE										
Montagna	263	345	240	362	216	39	7	-	-	1.472
Collina	729	990	526	543	239	29	14	1	2	3.073
Pianura	-	-	-	-	-	-	-	-	-	-
TOTALE	992	1.335	766	905	455	68	21	1	2	4.545
CAPI										
FORME DI CONDUZIONE										
Conduzione diretta del coltivatore	1.625	5.185	5.442	11.515	12.526	4.436	2.678	513	5.546	49.466
<i>Con solo manodopera familiare</i>	1.474	4.607	4.740	9.577	9.747	3.097	1.751	513	2.440	37.946
<i>Con manodopera familiare prevalente</i>	127	523	654	1.721	2.528	1.197	557	-	3.106	10.413
<i>Con manodopera extrafamiliare prevalente</i>	24	55	48	217	251	142	370	-	-	1.107
Conduzione con salariati	7	15	29	57	97	-	513	-	-	718
Conduzione a colonia parziaria appoderata	2	-	25	10	-	-	-	-	-	37
Altra forma di conduzione	-	-	-	-	-	-	-	-	-	-
TOTALE	1.634	5.200	5.496	11.582	12.623	4.436	3.191	513	5.546	50.221
ZONE ALTIMETRICHE										
Montagna	427	1.346	1.734	4.663	5.964	2.467	1.064	-	-	17.665
Collina	1.207	3.854	3.762	6.919	6.659	1.969	2.127	513	5.546	32.556
Pianura	-	-	-	-	-	-	-	-	-	-
TOTALE	1.634	5.200	5.496	11.582	12.623	4.436	3.191	513	5.546	50.221

Tavola 2.38 - Aziende con ovini e relativo numero di capi per classe di capi, classe di superficie totale e classe di superficie agricola utilizzata (SAU)

CLASSI DI SUPERFICIE TOTALE		CLASSI DI CAPI									Totale
CLASSI DI SAU	1 -- 2	3 -- 9	10 -- 19	20 -- 49	50 -- 99	100 -- 499	500 -- 999	1000 -- 2999	3000 -- 4999	5000 ed oltre	
AZIENDE											
CLASSI DI SUPERFICIE TOTALE (in ettari)											
Senza superficie	1	1	1	13	26	135	1	-	-	-	178
Meno di 1 ettaro	3	23	12	26	10	17	-	-	-	-	91
1 -- 2	7	36	37	39	24	42	-	-	-	-	185
2 -- 3	4	25	35	51	26	101	-	-	-	-	242
3 -- 5	4	20	36	62	43	61	-	-	-	-	226
5 -- 10	6	22	45	114	91	109	-	-	-	-	387
10 -- 20	1	7	32	97	179	372	1	-	-	-	689
20 -- 30	-	1	12	38	100	409	2	1	-	-	563
30 -- 50	-	2	4	26	81	630	11	-	-	-	754
50 -- 100	-	1	6	23	47	750	75	1	-	-	903
100 ed oltre	-	1	2	4	11	324	123	20	-	1	486
TOTALE	26	139	222	493	638	2.950	213	22	-	1	4.704
CLASSE DI SAU (in ettari)											
Senza superficie	1	1	1	15	27	138	1	-	-	-	184
Meno di 1 ettaro	7	41	25	39	15	27	-	-	-	-	154
1 -- 2	8	33	43	59	32	95	-	-	-	-	270
2 -- 3	3	23	43	51	27	56	1	-	-	-	204
3 -- 5	2	16	39	66	55	66	-	-	-	-	244
5 -- 10	4	18	38	124	115	171	1	-	-	-	471
10 -- 20	1	3	17	83	201	482	-	-	-	-	787
20 -- 30	-	2	9	24	87	459	3	1	-	-	585
30 -- 50	-	2	2	23	61	707	28	-	-	-	823
50 -- 100	-	-	4	8	15	592	92	5	-	-	716
100 ed oltre	-	-	1	1	3	157	87	16	-	1	266
TOTALE	26	139	222	493	638	2.950	213	22	-	1	4.704
CAPI											
CLASSI DI SUPERFICIE TOTALE (in ettari)											
Senza superficie	2	6	19	487	1.921	28.139	520	-	-	-	31.094
Meno di 1 ettaro	6	130	158	830	637	2.823	-	-	-	-	4.584
1 -- 2	12	222	519	1.192	1.607	6.405	-	-	-	-	9.957
2 -- 3	5	157	467	1.568	1.753	18.827	-	-	-	-	22.777
3 -- 5	8	124	471	1.873	2.852	9.228	-	-	-	-	14.556
5 -- 10	9	141	607	3.478	5.963	17.794	-	-	-	-	27.992
10 -- 20	1	50	442	3.107	12.129	62.021	500	-	-	-	78.250
20 -- 30	-	8	178	1.234	7.338	73.847	1.280	1.020	-	-	84.905
30 -- 50	-	16	51	838	5.955	136.319	6.320	-	-	-	149.499
50 -- 100	-	5	74	806	3.569	190.601	43.725	1.215	-	-	239.995
100 ed oltre	-	4	25	129	818	94.948	79.373	26.168	-	6.600	208.065
TOTALE	43	863	3.011	15.542	44.542	640.952	131.718	28.403	-	6.600	871.674
CLASSE DI SAU (in ettari)											
Senza superficie	2	6	19	539	1.971	28.712	520	-	-	-	31.769
Meno di 1 ettaro	12	243	346	1.198	994	4.537	-	-	-	-	7.330
1 -- 2	13	196	592	1.792	2.191	15.916	-	-	-	-	20.700
2 -- 3	5	152	565	1.516	1.695	10.713	600	-	-	-	15.246
3 -- 5	4	105	522	2.016	3.678	9.812	-	-	-	-	16.137
5 -- 10	6	114	530	3.868	7.720	27.490	500	-	-	-	40.228
10 -- 20	1	22	228	2.756	13.811	82.711	-	-	-	-	99.529
20 -- 30	-	16	126	772	6.551	88.741	1.780	1.020	-	-	99.006
30 -- 50	-	9	22	791	4.511	163.267	16.143	-	-	-	184.743
50 -- 100	-	-	51	259	1.183	161.338	54.660	6.445	-	-	223.936
100 ed oltre	-	-	10	35	237	47.715	57.515	20.938	-	6.600	133.050
TOTALE	43	863	3.011	15.542	44.542	640.952	131.718	28.403	-	6.600	871.674

Tavola 2.39 - Aziende con ovini e relativo numero di capi per classe di capi, forma di conduzione e zona altimetrica

FORME DI CONDUZIONE ZONE ALTIMETRICHE	CLASSI DI CAPI										Totale
	1 -- 2	3 -- 9	10 -- 19	20 -- 49	50 -- 99	100 -- 499	500 -- 999	1000 -- 2999	3000 -- 4999	5000 ed oltre	
AZIENDE											
FORME DI CONDUZIONE											
Conduzione diretta del coltivatore	26	139	222	491	636	2.915	211	20	-	-	4.660
Con solo manodopera familiare	25	129	198	448	568	2.433	145	11	-	-	3.957
Con manodopera familiare prevalente	1	10	21	37	56	422	54	7	-	-	608
Con manodopera extrafamiliare prevalente	-	-	3	6	12	60	12	2	-	-	95
Conduzione con salariati	-	-	-	2	2	31	2	2	-	1	40
Conduzione a colonia parziaria appoderata	-	-	-	-	-	4	-	-	-	-	4
Altra forma di conduzione	-	-	-	-	-	-	-	-	-	-	-
TOTALE	26	139	222	493	638	2.950	213	22	-	1	4.704
ZONE ALTIMETRICHE											
Montagna	6	31	59	149	150	903	73	7	-	-	1.378
Collina	20	108	163	344	488	2.047	140	15	-	1	3.326
Pianura	-	-	-	-	-	-	-	-	-	-	-
TOTALE	26	139	222	493	638	2.950	213	22	-	1	4.704
CAPI											
FORME DI CONDUZIONE											
Conduzione diretta del coltivatore	43	863	3.011	15.488	44.382	631.967	130.557	25.278	-	-	851.589
Con solo manodopera familiare	42	807	2.709	14.101	39.430	513.165	88.324	13.640	-	-	672.218
Con manodopera familiare prevalente	1	56	259	1.166	4.048	105.245	34.446	9.525	-	-	154.746
Con manodopera extrafamiliare prevalente	-	-	43	221	904	13.557	7.787	2.113	-	-	24.625
Conduzione con salariati	-	-	-	54	160	8.127	1.161	3.125	-	6.600	19.227
Conduzione a colonia parziaria appoderata	-	-	-	-	-	858	-	-	-	-	858
Altra forma di conduzione	-	-	-	-	-	-	-	-	-	-	-
TOTALE	43	863	3.011	15.542	44.542	640.952	131.718	28.403	-	6.600	871.674
ZONE ALTIMETRICHE											
Montagna	9	196	797	4.667	10.569	198.174	46.561	8.460	-	-	269.433
Collina	34	667	2.214	10.875	33.973	442.778	85.157	19.943	-	6.600	602.241
Pianura	-	-	-	-	-	-	-	-	-	-	-
TOTALE	43	863	3.011	15.542	44.542	640.952	131.718	28.403	-	6.600	871.674

Tavola 2.40 - Aziende con polli da carne e relativo numero di capi per classe di capi, classe di superficie totale e classe di superficie agricola utilizzata (SAU)

CLASSI DI SUPERFICIE TOTALE CLASSI DI SAU	CLASSI DI CAPI									Totale
	Meno di 50	50 -- 100	100 -- 500	500 -- 1000	1000 -- 5000	5000 -- 10000	10000 -- 25000	25000 -- 50000	50000 ed oltre	
AZIENDE										
CLASSI DI SUPERFICIE TOTALE (in ettari)										
Senza superficie	2	-	-	-	-	-	-	-	-	2
Meno di 1 ettaro	59	1	-	-	-	-	-	-	-	60
1 -- 2	56	1	-	-	-	-	-	-	-	57
2 -- 3	25	1	1	-	-	-	-	-	-	27
3 -- 5	36	1	-	-	-	1	-	-	-	38
5 -- 10	24	-	-	-	-	-	-	-	-	24
10 -- 20	27	1	-	-	-	-	-	-	-	28
20 -- 30	14	1	-	-	-	-	-	-	-	15
30 -- 50	21	2	-	-	-	-	1	-	-	24
50 -- 100	16	-	-	-	-	-	-	-	-	16
100 ed oltre	8	-	-	-	-	-	-	-	-	8
TOTALE	288	8	1	-	-	1	1	-	-	299
CLASSI DI SAU (in ettari)										
Senza superficie	2	-	-	-	-	-	-	-	-	2
Meno di 1 ettaro	89	2	-	-	-	-	-	-	-	91
1 -- 2	55	1	1	-	-	-	-	-	-	57
2 -- 3	19	3	-	-	-	1	-	-	-	23
3 -- 5	25	-	-	-	-	-	-	-	-	25
5 -- 10	22	-	-	-	-	-	-	-	-	22
10 -- 20	26	1	-	-	-	-	-	-	-	27
20 -- 30	15	-	-	-	-	-	1	-	-	16
30 -- 50	18	1	-	-	-	-	-	-	-	19
50 -- 100	14	-	-	-	-	-	-	-	-	14
100 ed oltre	3	-	-	-	-	-	-	-	-	3
TOTALE	288	8	1	-	-	1	1	-	-	299
CAPI										
CLASSI DI SUPERFICIE TOTALE (in ettari)										
Senza superficie	4	-	-	-	-	-	-	-	-	4
Meno di 1 ettaro	520	70	-	-	-	-	-	-	-	590
1 -- 2	417	50	-	-	-	-	-	-	-	467
2 -- 3	247	50	412	-	-	-	-	-	-	709
3 -- 5	366	80	-	-	-	6.500	-	-	-	6.946
5 -- 10	274	-	-	-	-	-	-	-	-	274
10 -- 20	218	50	-	-	-	-	-	-	-	268
20 -- 30	92	50	-	-	-	-	-	-	-	142
30 -- 50	193	130	-	-	-	-	20.000	-	-	20.323
50 -- 100	152	-	-	-	-	-	-	-	-	152
100 ed oltre	71	-	-	-	-	-	-	-	-	71
TOTALE	2.554	480	412	-	-	6.500	20.000	-	-	29.946
CLASSI DI SAU (in ettari)										
Senza superficie	4	-	-	-	-	-	-	-	-	4
Meno di 1 ettaro	757	120	-	-	-	-	-	-	-	877
1 -- 2	486	50	412	-	-	-	-	-	-	948
2 -- 3	163	180	-	-	-	6.500	-	-	-	6.843
3 -- 5	234	-	-	-	-	-	-	-	-	234
5 -- 10	267	-	-	-	-	-	-	-	-	267
10 -- 20	197	80	-	-	-	-	-	-	-	277
20 -- 30	140	-	-	-	-	-	20.000	-	-	20.140
30 -- 50	175	50	-	-	-	-	-	-	-	225
50 -- 100	91	-	-	-	-	-	-	-	-	91
100 ed oltre	40	-	-	-	-	-	-	-	-	40
TOTALE	2.554	480	412	-	-	6.500	20.000	-	-	29.946

Tavola 2.41 - Aziende con polli da carne e relativo numero di capi per classe di capi, forma di conduzione e zona altimetrica

FORME DI CONDUZIONE ZONE ALTIMETRICHE	CLASSI DI CAPI									Totale
	Meno di 50	50 -- 100	100 -- 500	500 --1000	1000 -- 5000	5000 -- 10000	10000 -- 25000	25000 -- 50000	50000 ed oltre	
AZIENDE										
FORME DI CONDUZIONE										
Conduzione diretta del coltivatore	286	8	1	-	-	1	1	-	-	297
Con solo manodopera familiare	215	6	1	-	-	1	-	-	-	223
Con manodopera familiare prevalente	67	2	-	-	-	-	1	-	-	70
Con manodopera extrafamiliare prevalente	4	-	-	-	-	-	-	-	-	4
Conduzione con salariati	1	-	-	-	-	-	-	-	-	1
Conduzione a colonia parziaria appoderata	1	-	-	-	-	-	-	-	-	1
Altra forma di conduzione	-	-	-	-	-	-	-	-	-	-
TOTALE	288	8	1	-	-	1	1	-	-	299
ZONE ALTIMETRICHE										
Montagna	41	3	-	-	-	-	1	-	-	45
Collina	247	5	1	-	-	1	-	-	-	254
Pianura	-	-	-	-	-	-	-	-	-	-
TOTALE	288	8	1	-	-	1	1	-	-	299
CAPI										
FORME DI CONDUZIONE										
Conduzione diretta del coltivatore	2.549	480	412	-	-	6.500	20.000	-	-	29.941
Con solo manodopera familiare	1.882	350	412	-	-	6.500	-	-	-	9.144
Con manodopera familiare prevalente	618	130	-	-	-	-	20.000	-	-	20.748
Con manodopera extrafamiliare prevalente	49	-	-	-	-	-	-	-	-	49
Conduzione con salariati	4	-	-	-	-	-	-	-	-	4
Conduzione a colonia parziaria appoderata	1	-	-	-	-	-	-	-	-	1
Altra forma di conduzione	-	-	-	-	-	-	-	-	-	-
TOTALE	2.554	480	412	-	-	6.500	20.000	-	-	29.946
ZONE ALTIMETRICHE										
Montagna	298	180	-	-	-	-	20.000	-	-	20.478
Collina	2.256	300	412	-	-	6.500	-	-	-	9.468
Pianura	-	-	-	-	-	-	-	-	-	-
TOTALE	2.554	480	412	-	-	6.500	20.000	-	-	29.946

Tavola 2.42 - Aziende con galline da uova e relativo numero di capi per classe di capi , classe di superficie totale e classe di superficie agricola utilizzata (SAU)

CLASSI DI SUPERFICIE TOTALE		CLASSI DI CAPI									Totale
CLASSI DI SAU	Meno di 50	50 --100	100 -- 500	500 --1000	1000 -- 3000	3000 -- 5000	5000 -- 10000	10000 -- 25000	25000 -- 50000	50000 ed oltre	
AZIENDE											
CLASSI DI SUPERFICIE TOTALE (in ettari)											
Senza superficie	5	1	-	-	-	-	-	-	-	-	6
Meno di 1 ettaro	254	2	-	-	-	-	-	-	-	-	256
1 -- 2	238	3	2	-	-	-	-	1	-	-	244
2 -- 3	132	3	-	1	1	-	-	2	-	-	139
3 -- 5	134	2	-	-	-	-	1	-	-	-	137
5 -- 10	126	5	-	-	-	-	-	4	-	-	135
10 -- 20	117	5	1	-	-	2	-	2	-	-	127
20 -- 30	76	3	1	-	-	-	1	-	-	-	81
30 -- 50	95	7	-	-	-	-	1	-	-	-	103
50 -- 100	65	2	-	-	-	-	-	1	-	-	68
100 ed oltre	47	5	-	1	-	-	-	-	-	-	53
TOTALE	1.289	38	4	2	1	2	3	10	-	-	1.349
CLASSI DI SAU (in ettari)											
Senza superficie	9	1	-	-	-	-	-	1	-	-	11
Meno di 1 ettaro	385	4	1	-	-	-	1	1	-	-	392
1 -- 2	229	4	2	1	1	-	-	1	-	-	238
2 -- 3	117	6	-	-	-	-	-	1	-	-	124
3 -- 5	111	3	-	-	-	-	-	-	-	-	114
5 -- 10	99	1	-	-	-	1	-	4	-	-	105
10 -- 20	102	5	1	-	-	1	1	1	-	-	111
20 -- 30	75	2	-	-	-	-	1	-	-	-	78
30 -- 50	81	6	-	-	-	-	-	-	-	-	87
50 -- 100	61	3	-	1	-	-	-	1	-	-	66
100 ed oltre	20	3	-	-	-	-	-	-	-	-	23
TOTALE	1.289	38	4	2	1	2	3	10	-	-	1.349
CAPI											
CLASSI DI SUPERFICIE TOTALE (in ettari)											
Senza superficie	54	50	-	-	-	-	-	-	-	-	104
Meno di 1 ettaro	3.274	110	-	-	-	-	-	-	-	-	3.384
1 -- 2	2.935	150	200	-	-	-	-	16.000	-	-	19.285
2 -- 3	1.762	180	-	800	2.000	-	-	22.000	-	-	26.742
3 -- 5	1.761	100	-	-	-	-	5.000	-	-	-	6.861
5 -- 10	1.889	300	-	-	-	-	-	52.000	-	-	54.189
10 -- 20	1.624	270	100	-	-	6.000	-	32.000	-	-	39.994
20 -- 30	1.125	160	100	-	-	-	6.000	-	-	-	7.385
30 -- 50	1.546	360	-	-	-	-	5.000	-	-	-	6.906
50 -- 100	1.098	130	-	-	-	-	-	15.000	-	-	16.228
100 ed oltre	781	297	-	500	-	-	-	-	-	-	1.578
TOTALE	17.849	2.107	400	1.300	2.000	6.000	16.000	137.000	-	-	182.656
CLASSI DI SAU (in ettari)											
Senza superficie	82	50	-	-	-	-	-	12.000	-	-	12.132
Meno di 1 ettaro	4.823	210	100	-	-	-	5.000	10.000	-	-	20.133
1 -- 2	2.937	230	200	800	2.000	-	-	16.000	-	-	22.167
2 -- 3	1.597	350	-	-	-	-	-	22.000	-	-	23.947
3 -- 5	1.534	170	-	-	-	-	-	-	-	-	1.704
5 -- 10	1.467	50	-	-	-	3.000	-	52.000	-	-	56.517
10 -- 20	1.517	260	100	-	-	3.000	6.000	10.000	-	-	20.877
20 -- 30	1.094	110	-	-	-	-	5.000	-	-	-	6.204
30 -- 50	1.350	300	-	-	-	-	-	-	-	-	1.650
50 -- 100	1.084	180	-	500	-	-	-	15.000	-	-	16.764
100 ed oltre	364	197	-	-	-	-	-	-	-	-	561
TOTALE	17.849	2.107	400	1.300	2.000	6.000	16.000	137.000	-	-	182.656

Tavola 2.43 - Aziende con galline da uova e relativo numero di capi per classe di capi, forma di conduzione e zona altimetrica

FORME DI CONDUZIONE ZONE ALTIMETRICHE	CLASSI DI CAPI										Totale
	Meno di 50	50 -- 100	100 -- 500	500 -- 1000	1000 -- 3000	3000 -- 5000	5.000 -- 10000	10000 -- 25000	25000 -- 50000	50000 ed oltre	
AZIENDE											
FORME DI CONDUZIONE											
Conduzione diretta del coltivatore	1.284	37	4	-	1	2	3	6	-	-	1.337
<i>Con solo manodopera familiare</i>	1.043	28	3	-	1	2	2	2	-	-	1.081
<i>Con manodopera familiare prevalente</i>	221	7	1	-	-	-	1	3	-	-	233
<i>Con manodopera extrafamiliare prevalente</i>	20	2	-	-	-	-	-	1	-	-	23
Conduzione con salariati	3	1	-	2	-	-	-	4	-	-	10
Conduzione a colonia parziaria appoderata	2	-	-	-	-	-	-	-	-	-	2
Altra forma di conduzione	-	-	-	-	-	-	-	-	-	-	-
TOTALE	1.289	38	4	2	1	2	3	10	-	-	1.349
ZONE ALTIMETRICHE											
Montagna	285	12	1	-	-	-	1	8	-	-	307
Collina	1.004	26	3	2	1	2	2	2	-	-	1.042
Pianura	-	-	-	-	-	-	-	-	-	-	-
TOTALE	1.289	38	4	2	1	2	3	10	-	-	1.349
CAPI											
FORME DI CONDUZIONE											
Conduzione diretta del coltivatore	17.767	2.057	400	-	2.000	6.000	16.000	80.000	-	-	124.224
<i>Con solo manodopera familiare</i>	14.531	1.567	300	-	2.000	6.000	11.000	26.000	-	-	61.398
<i>Con manodopera familiare prevalente</i>	2.910	360	100	-	-	-	5.000	32.000	-	-	40.370
<i>Con manodopera extrafamiliare prevalente</i>	326	130	-	-	-	-	-	22.000	-	-	22.456
Conduzione con salariati	65	50	-	1.300	-	-	-	57.000	-	-	58.415
Conduzione a colonia parziaria appoderata	17	-	-	-	-	-	-	-	-	-	17
Altra forma di conduzione	-	-	-	-	-	-	-	-	-	-	-
TOTALE	17.849	2.107	400	1.300	2.000	6.000	16.000	137.000	-	-	182.656
ZONE ALTIMETRICHE											
Montagna	3.516	710	100	-	-	-	5.000	105.000	-	-	114.326
Collina	14.333	1.397	300	1.300	2.000	6.000	11.000	32.000	-	-	68.330
Pianura	-	-	-	-	-	-	-	-	-	-	-
TOTALE	17.849	2.107	400	1.300	2.000	6.000	16.000	137.000	-	-	182.656

Tavola 2.44 - Aziende che dispongono di ricoveri per animali e relativo numero di ricoveri per specie di ricovero, classe di superficie totale, classe di capienza di capi adulti ricoverabili e zona altimetrica

CLASSI DI SUPERFICIE TOTALE CLASSI DI CAPIENZA DI CAPI ADULTI ZONE ALTIMETRICHE	Totale	STALLE		Ovili	Porcilaie	Pollai	Ricoveri per altri allevamenti
		Per bovini	Per equini				
AZIENDE							
CLASSI DI SUPERFICIE TOTALE (in ettari)							
Senza superficie	190	21	1	159	34	2	9
Meno di 1 ettaro	476	22	8	122	285	113	34
1 -- 2	552	30	14	162	345	139	43
2 -- 3	376	31	11	149	212	90	21
3 -- 5	457	58	17	167	264	68	23
5 -- 10	550	102	21	251	251	78	22
10 -- 20	717	147	21	435	268	58	15
20 -- 30	528	123	25	375	163	35	5
30 -- 50	729	160	31	567	248	46	9
50 -- 100	815	198	47	671	279	34	9
100 ed oltre	531	192	36	427	193	22	2
TOTALE	5.921	1.084	232	3.485	2.542	685	192
CLASSI DI CAPIENZA DI CAPI ADULTI							
Meno di 10	1.012	251	169	57	1.363	34	-
10 -- 50	1.457	645	51	339	1.082	446	-
50 -- 100	588	108	4	408	62	126	-
100 -- 500	2.537	76	8	2.396	29	58	-
500 -- 1000	252	3	-	238	2	-	-
1000 -- 2000	36	1	-	31	1	1	-
2000 -- 5000	22	-	-	15	3	4	-
5000 ed oltre	17	-	-	1	-	16	-
TOTALE	5.921	1.084	232	3.485	2.542	685	-
ZONE ALTIMETRICHE							
Montagna	1.877	342	51	1.111	806	148	72
Collina	4.044	742	181	2.374	1.736	537	120
Pianura	-	-	-	-	-	-	-
TOTALE	5.921	1.084	232	3.485	2.542	685	192
NUMERO DI RICOVERI							
CLASSI DI SUPERFICIE TOTALE (in ettari)							
Senza superficie	236	21	1	167	35	2	10
Meno di 1 ettaro	586	22	8	123	286	113	34
1 -- 2	746	30	14	164	348	141	49
2 -- 3	522	31	11	149	215	91	25
3 -- 5	633	58	17	171	265	71	51
5 -- 10	733	102	22	254	254	79	22
10 -- 20	965	147	22	444	270	60	22
20 -- 30	774	123	25	402	183	36	5
30 -- 50	1.119	161	31	613	257	46	11
50 -- 100	1.384	203	48	799	282	34	18
100 ed oltre	1.075	230	37	584	200	22	2
TOTALE	8.773	1.128	236	3.870	2.595	695	249
CLASSI DI CAPIENZA DI CAPI ADULTI							
Meno di 10	2.123	251	169	57	1.363	34	-
10 -- 50	2.577	645	54	339	1.093	446	-
50 -- 100	721	117	5	408	65	126	-
100 -- 500	2.804	101	8	2.598	39	58	-
500 -- 1000	374	12	-	359	3	-	-
1000 -- 2000	67	2	-	62	2	1	-
2000 -- 5000	75	-	-	41	30	4	-
5000 ed oltre	32	-	-	6	-	26	-
TOTALE	8.773	1.128	236	3.870	2.595	695	-
ZONE ALTIMETRICHE							
Montagna	2.764	354	51	1.270	821	154	114
Collina	6.009	774	185	2.600	1.774	541	135
Pianura	-	-	-	-	-	-	-
TOTALE	8.773	1.128	236	3.870	2.595	695	249

Tavola 2.45 - Aziende che dispongono di ricoveri per animali, per numero di capi adulti ricoverabili, tipo di ricovero e tipo di impianto

TIPO DI RICOVERO TIPO DI IMPIANTO	NUMERO DI CAPI ADULTI RICOVERABILI								Totale
	Meno di 10	10-50	50 -- 100	100 --500	500 -- 1000	1000 -- 2000	2000 -- 5000	5000 ed oltre	
STALLE PER BOVINI	251	645	108	76	3	1	-	-	1.084
Con impianti per:									
Alimentazione automatizzata	-	13	7	5	-	-	-	-	25
Abbeveraggio automatizzato	9	64	21	21	-	-	-	-	115
Sgombero di letame e rimozione rifiuti	-	11	9	13	-	-	-	-	33
Mungitura meccanica	2	25	9	7	-	-	-	-	43
STALLE PER EQUINI	169	51	4	8	-	-	-	-	232
Con impianti per:									
Alimentazione automatizzata	2	-	-	-	-	-	-	-	2
Abbeveraggio automatizzato	15	9	-	1	-	-	-	-	25
Sgombero di letame e rimozione rifiuti	3	2	-	-	-	-	-	-	5
OVILI	57	339	408	2.396	238	31	15	1	3.485
Con impianti per:									
Alimentazione automatizzata	-	1	-	79	18	1	-	-	99
Abbeveraggio automatizzato	1	1	2	101	20	-	-	-	125
Sgombero di letame e rimozione rifiuti	-	2	6	58	9	-	-	-	75
Mungitura meccanica	1	2	9	453	126	20	11	-	622
PORCILAIE	1.363	1.082	62	29	2	1	3	-	2.542
Con impianti per:									
Alimentazione automatizzata	5	11	2	2	-	1	2	-	23
Abbeveraggio automatizzato	44	83	11	12	2	1	2	-	155
Sgombero di letame e rimozione rifiuti	13	14	4	3	1	1	1	-	37
Depurazione liquami	11	20	3	-	1	1	2	-	38
POLLAI	34	446	126	58	-	1	4	16	685
Con impianti per:									
Alimentazione automatizzata	-	1	-	-	-	1	3	15	20
Abbeveraggio automatizzato	-	1	-	2	-	1	2	16	22
Sgombero di letame e rimozione rifiuti	-	2	-	-	-	1	1	13	17

Tavola 2.46 - Aziende che utilizzano mezzi meccanici aziendali ed extraziendali per titolo di possesso dei mezzi meccanici, tipo di mezzo utilizzato e zona altimetrica

MEZZI MECCANICI	Totale aziende	DI PROPRIETÀ SOLO DELL'AZIENDA			In comproprietà	Forniti da terzi
		Aziende	NUMERO MEZZI			
			Totale	Di età inferiore a 10 anni		
TOTALE						
TOTALE	21.658	11.124	-	-	792	12.914
Trattrici	15.164	4.132	4.811	1.672	447	11.152
Di potenza inferiore a 40 Kw	5.449	1.275	1.319	398	121	4.154
Da 40 Kw a meno di 60 Kw	6.382	1.413	1.515	479	166	4.942
Da 60 Kw a meno di 100 Kw	3.657	1.551	1.689	673	174	2.096
Di 100 Kw e oltre	402	257	288	122	13	145
Motocoltivatori, motozappe, motofresatrici e motofalciatrici	8.892	6.817	7.285	2.788	321	2.024
Mietitrebbiatrici	1.112	41	45	14	19	1.058
Macchine per la raccolta completamente automatizzata di:						
Patata	2	1	1	1	-	1
Altri prodotti	253	93	129	54	12	156
Apparecchi meccanici distribuzione dei prodotti fitoiatrici	750	520	538	264	26	215
Macchine per la fertilizzazione	542	268	280	131	40	249
Altri mezzi meccanici	2.741	2.026	-	-	70	691
MONTAGNA						
TOTALE	4.846	2.572	-	-	200	2.693
Trattrici	3.099	896	1.040	408	131	2.238
Di potenza inferiore a 40 Kw	1.044	240	250	72	34	812
Da 40 Kw a meno di 60 Kw	1.110	236	255	98	29	880
Da 60 Kw a meno di 100 Kw	935	401	441	196	70	539
Di 100 Kw e oltre	120	87	94	42	3	35
Motocoltivatori, motozappe, motofresatrici e motofalciatrici	1.572	1.104	1.189	535	57	480
Mietitrebbiatrici	53	5	6	4	-	48
Macchine per la raccolta completamente automatizzata di:						
Patata	2	1	1	1	-	1
Altri prodotti	27	10	13	6	-	17
Apparecchi meccanici distribuzione dei prodotti fitoiatrici	113	95	101	48	3	15
Macchine per la fertilizzazione	41	32	36	25	1	9
Altri mezzi meccanici	980	869	-	-	23	117
COLLINA						
TOTALE	16.812	8.552	-	-	592	10.221
Trattrici	12.065	3.236	3.771	1.264	316	8.914
Di potenza inferiore a 40 Kw	4.405	1.035	1.069	326	87	3.342
Da 40 Kw a meno di 60 Kw	5.272	1.177	1.260	381	137	4.062
Da 60 Kw a meno di 100 Kw	2.722	1.150	1.248	477	104	1.557
Di 100 Kw e oltre	282	170	194	80	10	110
Motocoltivatori, motozappe, motofresatrici e motofalciatrici	7.320	5.713	6.096	2.253	264	1.544
Mietitrebbiatrici	1.059	36	39	10	19	1.010
Macchine per la raccolta completamente automatizzata di:						
Patata	-	-	-	-	-	-
Altri prodotti	226	83	116	48	12	139
Apparecchi meccanici distribuzione dei prodotti fitoiatrici	637	425	437	216	23	200
Macchine per la fertilizzazione	501	236	244	106	39	240
Altri mezzi meccanici	1.761	1.157	-	-	47	574
PIANURA						
TOTALE	-	-	-	-	-	-
Trattrici	-	-	-	-	-	-
Di potenza inferiore a 40 Kw	-	-	-	-	-	-
Da 40 Kw a meno di 60 Kw	-	-	-	-	-	-
Da 60 Kw a meno di 100 Kw	-	-	-	-	-	-
Di 100 Kw e oltre	-	-	-	-	-	-
Motocoltivatori, motozappe, motofresatrici e motofalciatrici	-	-	-	-	-	-
Mietitrebbiatrici	-	-	-	-	-	-
Macchine per la raccolta completamente automatizzata di:						
Patata	-	-	-	-	-	-
Altri prodotti	-	-	-	-	-	-
Apparecchi meccanici distribuzione dei prodotti fitoiatrici	-	-	-	-	-	-
Macchine per la fertilizzazione	-	-	-	-	-	-
Altri mezzi meccanici	-	-	-	-	-	-

Tavola 2.47 - Aziende che utilizzano mezzi meccanici aziendali ed extraziendali per tipo di possesso, tipo di mezzo utilizzato e zona altimetrica

MEZZI MECCANICI	TIPO DI POSSESSO						
	Solo di proprietà	Solo in comproprietà	Solo forniti da terzi	Di proprietà e in comproprietà	Di proprietà e forniti da terzi	In comproprietà e forniti da terzi	Di proprietà, in comproprietà e forniti da terzi
TOTALE							
Trattrici	3.587	183	10.834	242	296	15	7
<i>Di potenza inferiore a 40 Kw</i>	1.177	72	4.101	46	50	1	2
<i>Da 40 Kw a meno di 60 Kw</i>	1.276	69	4.899	95	41	1	1
<i>Da 60 Kw a meno di 100 Kw</i>	1.393	64	2.039	104	51	3	3
<i>Di 100 Kw e oltre</i>	244	5	140	8	5	-	-
Motocoltivatori, motozappe, motofresatrici e motofalciatrici	6.551	151	1.923	166	97	1	3
Mietitrebbiatrici	35	16	1.055	3	3	-	-
Macchine per la raccolta completamente automatizzata di:							
<i>Patata</i>	1	-	1	-	-	-	-
<i>Altri prodotti</i>	85	5	155	7	1	-	-
Apparecchi meccanici distribuzione dei prodotti fitoiatrici	509	16	214	10	1	-	-
Macchine per la fertilizzazione	253	25	249	15	-	-	-
Altri mezzi meccanici	1.981	49	665	20	25	1	-
MONTAGNA							
Trattrici	735	32	2.170	94	63	1	4
<i>Di potenza inferiore a 40 Kw</i>	200	11	793	21	17	-	2
<i>Da 40 Kw a meno di 60 Kw</i>	201	4	870	25	10	-	-
<i>Da 60 Kw a meno di 100 Kw</i>	327	19	515	50	23	-	1
<i>Di 100 Kw e oltre</i>	82	1	32	2	3	-	-
Motocoltivatori, motozappe, motofresatrici e motofalciatrici	1.037	20	448	35	30	-	2
Mietitrebbiatrici	5	-	48	-	-	-	-
Macchine per la raccolta completamente automatizzata di:							
<i>Patata</i>	1	-	1	-	-	-	-
<i>Altri prodotti</i>	10	-	17	-	-	-	-
Apparecchi meccanici distribuzione dei prodotti fitoiatrici	95	3	15	-	-	-	-
Macchine per la fertilizzazione	31	-	9	1	-	-	-
Altri mezzi meccanici	840	11	100	12	17	-	-
COLLINA							
Trattrici	2.852	151	8.664	148	233	14	3
<i>Di potenza inferiore a 40 Kw</i>	977	61	3.308	25	33	1	-
<i>Da 40 Kw a meno di 60 Kw</i>	1.075	65	4.029	70	31	1	1
<i>Da 60 Kw a meno di 100 Kw</i>	1.066	45	1.524	54	28	3	2
<i>Di 100 Kw e oltre</i>	162	4	108	6	2	-	-
Motocoltivatori, motozappe, motofresatrici e motofalciatrici	5.514	131	1.475	131	67	1	1
Mietitrebbiatrici	30	16	1.007	3	3	-	-
Macchine per la raccolta completamente automatizzata di:							
<i>Patata</i>	-	-	-	-	-	-	-
<i>Altri prodotti</i>	75	5	138	7	1	-	-
Apparecchi meccanici distribuzione dei prodotti fitoiatrici	414	13	199	10	1	-	-
Macchine per la fertilizzazione	222	25	240	14	-	-	-
Altri mezzi meccanici	1.141	38	565	8	8	1	-
PIANURA							
Trattrici	-	-	-	-	-	-	-
<i>Di potenza inferiore a 40 Kw</i>	-	-	-	-	-	-	-
<i>Da 40 Kw a meno di 60 Kw</i>	-	-	-	-	-	-	-
<i>Da 60 Kw a meno di 100 Kw</i>	-	-	-	-	-	-	-
<i>Di 100 Kw e oltre</i>	-	-	-	-	-	-	-
Motocoltivatori, motozappe, motofresatrici e motofalciatrici	-	-	-	-	-	-	-
Mietitrebbiatrici	-	-	-	-	-	-	-
Macchine per la raccolta completamente automatizzata di:							
<i>Patata</i>	-	-	-	-	-	-	-
<i>Altri prodotti</i>	-	-	-	-	-	-	-
Apparecchi meccanici distribuzione dei prodotti fitoiatrici	-	-	-	-	-	-	-
Macchine per la fertilizzazione	-	-	-	-	-	-	-
Altri mezzi meccanici	-	-	-	-	-	-	-

Tavola 2.48 - Aziende che utilizzano mezzi meccanici di proprietà dell'azienda e relativo numero di mezzi per classe di superficie agricola utilizzata (SAU) e tipo di mezzo utilizzato

MEZZI MECCANICI	CLASSI DI SUPERFICIE AGRICOLA UTILIZZATA (in ettari)									Totale
	Senza superficie	Meno di 1	1 -- 2	2 -- 5	5 -- 10	10 -- 20	20 -- 50	50 -- 100	100 ed oltre	
AZIENDE										
Trattrici	33	416	432	632	452	498	870	530	269	4.132
Di potenza inferiore a 40 Kw	5	282	258	304	147	105	90	56	28	1.275
Da 40 Kw a meno di 60 Kw	11	106	142	229	199	192	280	169	85	1.413
Da 60 Kw a meno di 100 Kw	13	37	42	114	137	225	485	320	178	1.551
Di 100 Kw e oltre	4	9	7	18	8	20	80	56	55	257
Motocoltivatori, motozappe, motofresatrici e motofalciatrici	7	3.307	1.353	1.148	390	223	229	109	51	6.817
Mietitrebbiatrici	-	-	4	5	6	7	13	5	1	41
Macchine per la raccolta automatizzata di:										
Patata	-	-	-	-	-	-	-	-	1	1
Altri prodotti	-	4	3	7	5	8	25	23	18	93
Apparecchi meccanici distribuzione dei prodotti fitoiatrici	-	188	112	112	47	21	23	12	5	520
Macchine per la fertilizzazione	-	12	10	18	23	27	72	68	38	268
Altri mezzi meccanici	52	825	360	294	107	94	144	103	47	2.026
NUMERO DI MEZZI										
Trattrici	36	451	464	699	518	574	1.001	657	411	4.811
Di potenza inferiore a 40 Kw	5	288	261	312	151	110	95	65	32	1.319
Da 40 Kw a meno di 60 Kw	12	111	148	243	214	202	301	181	103	1.515
Da 60 Kw a meno di 100 Kw	14	40	48	123	144	240	521	350	209	1.689
Di 100 Kw e oltre	5	12	7	21	9	22	84	61	67	288
Motocoltivatori, motozappe, motofresatrici e motofalciatrici	8	3.446	1.438	1.239	438	258	265	130	63	7.285
Mietitrebbiatrici	-	-	6	5	6	7	15	5	1	45
Macchine per la raccolta automatizzata di:										
Patata	-	-	-	-	-	-	-	-	1	1
Altri prodotti	-	4	3	9	9	10	32	34	28	129
Apparecchi meccanici distribuzione dei prodotti fitoiatrici	-	188	113	117	52	24	24	13	7	538
Macchine per la fertilizzazione	-	12	10	18	23	28	72	70	47	280

Tavola 2.49 - Aziende che utilizzano i principali mezzi meccanici di proprietà dell'azienda per numero di mezzi e tipo di mezzo utilizzato

MEZZI MECCANICI	NUMERO DI MEZZI DI PROPRIETÀ DELL'AZIENDA							Totale
	1	2	3	4	5	6 E OLTRE		
						Aziende	Numero mezzi	
TOTALE								
Trattrici	3.600	427	79	18	3	5	33	4.132
Di potenza inferiore a 40 Kw	1.240	29	4	1	1	-	-	1.275
Da 40 Kw a meno di 60 Kw	1.320	84	9	-	-	-	-	1.413
Da 60 Kw a meno di 100 Kw	1.425	117	7	1	1	-	-	1.551
Di 100 Kw e oltre	231	23	2	-	1	-	-	257
Motocoltivatori, motozappe, motofresatrici e motofalciatrici	6.405	371	30	9	1	1	7	6.817
Mietitrebbiatrici	37	4	-	-	-	-	-	41
Macchine per la raccolta completamente automatizzata di:								
Patata	1	-	-	-	-	-	-	1
Altri prodotti	77	3	9	3	-	1	7	93
Apparecchi meccanici distribuzione dei prodotti fitoiatrici	505	12	3	-	-	-	-	520
Macchine per la fertilizzazione	262	3	1	1	1	-	-	268
DI ETÀ INFERIORE A 10 ANNI								
Trattrici	1.398	109	11	1	1	2	14	1.522
Di potenza inferiore a 40 Kw	382	8	-	-	-	-	-	390
Da 40 Kw a meno di 60 Kw	434	21	1	-	-	-	-	456
Da 60 Kw a meno di 100 Kw	595	35	1	-	1	-	-	632
Di 100 Kw e oltre	111	3	-	-	1	-	-	115
Motocoltivatori, motozappe, motofresatrici e motofalciatrici	2.530	103	11	3	-	1	7	2.648
Mietitrebbiatrici	14	-	-	-	-	-	-	14
Macchine per la raccolta completamente automatizzata di:								
Patata	1	-	-	-	-	-	-	1
Altri prodotti	31	1	7	-	-	-	-	39
Apparecchi meccanici distribuzione dei prodotti fitoiatrici	248	8	-	-	-	-	-	256
Macchine per la fertilizzazione	119	-	1	1	1	-	-	122

Tavola 2.50 - Aziende e relativo numero di giornate di lavoro aziendale per classe di giornate di lavoro, classe di superficie totale e classe di superficie agricola utilizzata (SAU)

CLASSI DI SUPERFICIE TOTALE		CLASSI DI GIORNATE DI LAVORO								Totale
CLASSI DI SAU	Meno di 50	50 -- 100	100 -- 200	200 -- 300	300 -- 500	500 -- 1000	1000 -- 2500	2500 ed oltre		
AZIENDE										
CLASSI DI SUPERFICIE TOTALE (in ettari)										
Senza superficie	32	34	56	63	192	22	-	-	399	
Meno di 1 ettaro	5.281	1.880	792	158	126	18	1	-	8.256	
1 -- 2	2.631	1.612	900	223	208	31	2	-	5.607	
2 -- 3	1.198	806	669	165	218	36	1	-	3.093	
3 -- 5	1.024	775	666	233	238	50	3	1	2.990	
5 -- 10	734	635	644	281	326	56	4	2	2.682	
10 -- 20	348	330	428	313	437	87	10	-	1.953	
20 -- 30	90	101	206	190	360	74	5	-	1.026	
30 -- 50	82	61	148	215	502	135	7	-	1.150	
50 -- 100	34	31	89	186	549	268	22	-	1.179	
100 ed oltre	45	11	34	76	266	227	51	42	752	
TOTALE	11.499	6.276	4.632	2.103	3.422	1.004	106	45	29.087	
CLASSI DI SAU (in ettari)										
Senza superficie	319	73	88	75	206	27	6	22	816	
Meno di 1 ettaro	7.132	2.903	1.259	246	195	37	5	1	11.778	
1 -- 2	2.039	1.519	1.087	269	298	43	1	1	5.257	
2 -- 3	786	641	578	173	191	32	2	1	2.404	
3 -- 5	558	517	525	244	239	54	3	1	2.141	
5 -- 10	395	358	470	260	360	65	5	2	1.915	
10 -- 20	173	180	335	317	505	110	9	-	1.629	
20 -- 30	39	40	139	178	359	92	6	2	855	
30 -- 50	18	27	95	174	533	173	12	1	1.033	
50 -- 100	13	12	46	125	403	238	30	5	872	
100 ed oltre	27	6	10	42	133	133	27	9	387	
TOTALE	11.499	6.276	4.632	2.103	3.422	1.004	106	45	29.087	
GIORNATE DI LAVORO AZIENDALE										
CLASSI DI SUPERFICIE TOTALE (in ettari)										
Senza superficie	987	2.300	8.282	14.997	68.167	13.641	-	-	108.374	
Meno di 1 ettaro	122.455	119.906	99.689	35.657	44.479	11.798	1.000	-	434.984	
1 -- 2	65.880	106.362	117.197	51.189	72.569	18.304	2.784	-	434.285	
2 -- 3	31.394	53.940	88.081	36.781	78.129	22.647	1.285	-	312.257	
3 -- 5	26.381	51.871	88.832	53.683	84.884	30.763	3.030	2.635	342.079	
5 -- 10	18.766	42.603	87.600	64.847	116.319	35.801	4.734	8.650	379.320	
10 -- 20	8.905	22.874	58.373	74.334	158.477	56.178	12.413	-	391.554	
20 -- 30	2.137	6.948	28.111	46.142	127.172	46.572	5.992	-	263.074	
30 -- 50	1.963	4.242	20.325	52.752	180.950	85.892	8.507	-	354.631	
50 -- 100	749	2.168	12.895	45.460	199.577	177.397	27.957	-	466.200	
100 ed oltre	768	764	4.901	18.959	100.483	157.107	70.843	401.614	755.439	
TOTALE	280.385	413.978	614.286	494.801	1.231.206	656.100	138.542	412.899	4.242.197	
CLASSI DI SAU (in ettari)										
Senza superficie	5.747	4.946	12.097	17.898	73.443	17.226	10.693	157.676	299.726	
Meno di 1 ettaro	170.049	186.300	160.033	56.019	69.403	23.176	7.001	17.605	689.586	
1 -- 2	53.689	101.668	141.910	60.896	104.952	26.769	1.460	4.719	496.063	
2 -- 3	20.803	43.261	77.272	39.059	68.326	20.132	2.070	9.638	280.561	
3 -- 5	14.134	34.867	71.121	55.906	85.036	33.645	3.882	5.670	304.261	
5 -- 10	9.627	24.084	64.288	61.102	128.076	40.664	5.774	5.490	339.105	
10 -- 20	4.416	12.988	46.148	76.151	182.546	71.898	11.333	-	405.480	
20 -- 30	899	2.740	19.696	43.737	128.663	56.866	8.567	19.460	280.628	
30 -- 50	358	1.826	13.329	42.582	191.834	112.614	13.222	20.034	395.799	
50 -- 100	211	889	6.935	30.892	148.810	158.949	39.193	48.330	434.209	
100 ed oltre	452	409	1.457	10.559	50.117	94.161	35.347	124.277	316.779	
TOTALE	280.385	413.978	614.286	494.801	1.231.206	656.100	138.542	412.899	4.242.197	

Tavola 2.51 - Aziende e relativo numero di giornate di lavoro aziendale per classe di giornate di lavoro, forma di conduzione e zona altimetrica

FORME DI CONDUZIONE ZONE ALTIMETRICHE	CLASSI DI GIORNATE DI LAVORO								Totale
	Meno di 50	50--100	100--200	200--300	300--500	500--1000	1000--2500	2500 ed oltre	
AZIENDE									
FORME DI CONDUZIONE									
Conduzione diretta del coltivatore	11.388	6.252	4.601	2.084	3.383	968	88	3	28.767
Con solo manodopera familiare	10.165	5.490	3.958	1.805	2.868	683	58	-	25.027
Con manodopera familiare prevalente	946	616	504	236	472	234	23	2	3.033
Con manodopera extrafamiliare prevalente	277	146	139	43	43	51	7	1	707
Conduzione con salariati	105	23	30	17	37	32	18	42	304
Conduzione a colonia parziaria appoderata	5	1	-	2	2	3	-	-	13
Altra forma di conduzione	1	-	1	-	-	1	-	-	3
TOTALE	11.499	6.276	4.632	2.103	3.422	1.004	106	45	29.087
ZONE ALTIMETRICHE									
Montagna	2.481	1.593	1.160	551	991	243	19	16	7.054
Collina	9.018	4.683	3.472	1.552	2.431	761	87	29	22.033
Pianura	-	-	-	-	-	-	-	-	-
TOTALE	11.499	6.276	4.632	2.103	3.422	1.004	106	45	29.087
GIORNATE DI LAVORO AZIENDALE									
FORME DI CONDUZIONE									
Conduzione diretta del coltivatore	278.354	412.417	610.032	490.112	1.216.966	630.965	108.293	18.094	3.765.233
Con solo manodopera familiare	243.900	359.927	521.888	423.006	1.021.435	441.207	67.992	-	3.079.355
Con manodopera familiare prevalente	27.363	42.678	68.186	56.445	179.503	152.730	32.228	6.475	565.608
Con manodopera extrafamiliare prevalente	7.091	9.812	19.958	10.661	16.028	37.028	8.073	11.619	120.270
Conduzione con salariati	1.895	1.499	4.114	4.138	13.428	22.522	30.249	394.805	472.650
Conduzione a colonia parziaria appoderata	126	62	-	551	812	1.903	-	-	3.454
Altra forma di conduzione	10	-	140	-	-	710	-	-	860
TOTALE	280.385	413.978	614.286	494.801	1.231.206	656.100	138.542	412.899	4.242.197
ZONE ALTIMETRICHE									
Montagna	65.031	106.695	154.856	129.443	357.536	157.169	25.441	158.357	1.154.528
Collina	215.354	307.283	459.430	365.358	873.670	498.931	113.101	254.542	3.087.669
Pianura	-	-	-	-	-	-	-	-	-
TOTALE	280.385	413.978	614.286	494.801	1.231.206	656.100	138.542	412.899	4.242.197

Tavola 2.52 - Aziende per categoria di manodopera familiare, classe di superficie totale, classe di superficie agricola utilizzata (SAU) e sesso

		FAMILIARI E PARENTI DEL CONDUTTORE					
CLASSI DI SUPERFICIE TOTALE CLASSI DI SAU	Conduttore	CONIUGE		ALTRI FAMILIARI DEL CONDUTTORE		Parenti del conduttore	Totale
		Totale	Di cui che lavora in azienda	Totale	Di cui che lavorano in azienda		
TOTALE							
CLASSI DI SUPERFICIE TOTALE (in ettari)							
Senza superficie	396	144	70	208	87	31	396
Meno di 1 ettaro	8.254	4.863	2.650	4.197	1.264	612	8.254
1 -- 2	5.601	3.378	2.126	3.014	1.131	486	5.601
2 -- 3	3.087	1.815	1.127	1.675	706	303	3.087
3 -- 5	2.983	1.718	1.125	1.640	773	275	2.983
5 -- 10	2.672	1.562	1.006	1.486	666	243	2.672
10 -- 20	1.942	1.093	610	1.133	537	162	1.942
20 -- 30	1.024	541	283	608	277	68	1.024
30 -- 50	1.140	621	300	713	298	103	1.140
50 -- 100	1.166	611	290	763	388	119	1.166
100 ed oltre	630	337	137	413	257	100	630
TOTALE	28.895	16.683	9.724	15.850	6.384	2.502	28.895
CLASSI DI SAU (in ettari)							
Senza superficie	770	318	127	359	132	61	770
Meno di 1 ettaro	11.770	6.913	3.990	6.029	1.955	942	11.770
1 -- 2	5.244	3.175	2.022	2.861	1.179	487	5.244
2 -- 3	2.400	1.397	898	1.307	585	220	2.400
3 -- 5	2.132	1.244	787	1.223	591	193	2.132
5 -- 10	1.900	1.095	657	1.111	503	154	1.900
10 -- 20	1.619	889	460	963	449	128	1.619
20 -- 30	851	477	239	541	224	66	851
30 -- 50	1.025	548	268	667	314	90	1.025
50 -- 100	854	440	202	575	316	104	854
100 ed oltre	330	187	74	214	136	57	330
TOTALE	28.895	16.683	9.724	15.850	6.384	2.502	28.895
MASCHI							
CLASSI DI SUPERFICIE TOTALE (in ettari)							
Senza superficie	341	34	30	176	78	30	393
Meno di 1 ettaro	5.961	828	706	3.030	1.012	547	7.405
1 -- 2	4.076	527	447	2.235	903	419	5.053
2 -- 3	2.266	305	257	1.239	585	254	2.835
3 -- 5	2.151	273	242	1.260	633	222	2.707
5 -- 10	1.979	274	233	1.081	529	205	2.465
10 -- 20	1.487	220	180	858	464	144	1.840
20 -- 30	866	77	66	479	252	59	991
30 -- 50	977	97	81	563	267	98	1.112
50 -- 100	1.047	61	51	581	348	112	1.148
100 ed oltre	576	28	23	344	239	96	622
TOTALE	21.727	2.724	2.316	11.846	5.310	2.186	26.571
CLASSI DI SAU (in ettari)							
Senza superficie	596	68	55	292	116	53	709
Meno di 1 ettaro	8.461	1.167	988	4.376	1.567	834	10.546
1 -- 2	3.856	496	436	2.107	936	417	4.784
2 -- 3	1.743	247	208	975	478	173	2.192
3 -- 5	1.580	198	169	939	483	155	1.975
5 -- 10	1.435	199	163	826	428	135	1.780
10 -- 20	1.322	156	129	746	402	116	1.566
20 -- 30	736	75	67	426	200	63	836
30 -- 50	916	69	61	514	282	86	1.016
50 -- 100	777	36	30	463	291	99	841
100 ed oltre	305	13	10	182	127	55	326
TOTALE	21.727	2.724	2.316	11.846	5.310	2.186	26.571

Tavola 2.52 segue - Aziende per categoria di manodopera familiare, classe di superficie totale, classe di superficie agricola utilizzata (SAU) e sesso

		FAMILIARI E PARENTI DEL CONDUTTORE						
CLASSI DI SUPERFICIE TOTALE CLASSI DI SAU	Conduttore	CONIUGE		ALTRI FAMILIARI DEL CONDUTTORE		Parenti del conduttore	Totale	
		Totale	Di cui che lavora in azienda	Totale	Di cui che lavorano in azienda			
FEMMINE								
CLASSI DI SUPERFICIE TOTALE (in ettari)								
Senza superficie	55	110	40	132	14	2	231	
Meno di 1 ettaro	2.293	4.035	1.944	2.611	395	104	6.661	
1 -- 2	1.525	2.851	1.679	1.831	339	113	4.651	
2 -- 3	821	1.510	870	992	209	84	2.495	
3 -- 5	832	1.445	883	970	237	81	2.441	
5 -- 10	693	1.288	773	918	232	74	2.167	
10 -- 20	455	873	430	691	137	37	1.490	
20 -- 30	158	464	217	394	61	21	744	
30 -- 50	163	524	219	478	63	9	837	
50 -- 100	119	550	239	525	75	20	849	
100 ed oltre	54	309	114	245	42	12	444	
TOTALE	7.168	13.959	7.408	9.787	1.804	557	23.010	
CLASSI DI SAU (in ettari)								
Senza superficie	174	250	72	224	24	10	505	
Meno di 1 ettaro	3.309	5.746	3.002	3.737	586	176	9.581	
1 -- 2	1.388	2.679	1.586	1.713	380	128	4.336	
2 -- 3	657	1.150	690	783	192	71	1.941	
3 -- 5	552	1.046	618	730	180	59	1.727	
5 -- 10	465	896	494	680	153	45	1.513	
10 -- 20	297	733	331	617	103	27	1.199	
20 -- 30	115	402	172	347	47	9	613	
30 -- 50	109	479	207	450	59	10	744	
50 -- 100	77	404	172	385	64	14	619	
100 ed oltre	25	174	64	121	16	8	232	
TOTALE	7.168	13.959	7.408	9.787	1.804	557	23.010	

Tavola 2.53 - Aziende per categoria di altra manodopera aziendale, classe di superficie totale, classe di superficie agricola utilizzata (SAU) e sesso

	ALTRA MANODOPERA AZIENDALE				
CLASSI DI SUPERFICIE TOTALE CLASSI DI SAU	DIRIGENTI E IMPIEGATI		OPERAI ED ASSIMILATI		Totale
	A tempo indeterminato	A tempo determinato	A tempo indeterminato	A tempo determinato	
	TOTALE				
CLASSI DI SUPERFICIE TOTALE (in ettari)					
Senza superficie	3	1	1	11	16
Meno di 1 ettaro	2	91	14	594	699
1 -- 2	5	72	32	567	668
2 -- 3	4	58	23	321	402
3 -- 5	5	60	13	372	447
5 -- 10	8	56	23	405	480
10 -- 20	5	42	23	258	318
20 -- 30	1	31	15	147	185
30 -- 50	8	39	20	170	227
50 -- 100	8	38	34	200	262
100 ed oltre	84	46	106	218	333
TOTALE	133	534	304	3.263	4.037
CLASSI DI SAU (in ettari)					
Senza superficie	35	8	27	60	84
Meno di 1 ettaro	8	142	32	928	1.102
1 -- 2	8	91	37	583	704
2 -- 3	3	50	21	315	383
3 -- 5	6	40	15	309	365
5 -- 10	10	50	25	276	348
10 -- 20	9	35	22	232	285
20 -- 30	2	33	13	117	153
30 -- 50	6	28	20	158	200
50 -- 100	11	27	43	168	229
100 ed oltre	35	30	49	117	184
TOTALE	133	534	304	3.263	4.037
	MASCHI				
CLASSI DI SUPERFICIE TOTALE (in ettari)					
Senza superficie	3	1	1	11	16
Meno di 1 ettaro	2	82	12	577	671
1 -- 2	5	71	28	534	632
2 -- 3	4	52	21	295	370
3 -- 5	5	55	13	361	431
5 -- 10	8	53	21	380	452
10 -- 20	5	39	20	244	301
20 -- 30	1	25	14	138	173
30 -- 50	7	33	20	157	209
50 -- 100	8	37	33	180	241
100 ed oltre	80	46	106	210	327
TOTALE	128	494	289	3.087	3.823
CLASSI DI SAU (in ettari)					
Senza superficie	33	8	26	60	84
Meno di 1 ettaro	8	131	30	892	1.053
1 -- 2	8	88	32	553	670
2 -- 3	3	43	20	295	356
3 -- 5	6	39	14	295	351
5 -- 10	10	48	25	257	327
10 -- 20	8	30	18	218	264
20 -- 30	2	23	13	111	142
30 -- 50	6	27	20	143	185
50 -- 100	10	27	42	148	209
100 ed oltre	34	30	49	115	182
TOTALE	128	494	289	3.087	3.823

Tavola 2.53 segue - Aziende per categoria di altra manodopera aziendale, classe di superficie totale, classe di superficie agricola utilizzata (SAU) e sesso

	ALTRA MANODOPERA AZIENDALE				
CLASSI DI SUPERFICIE TOTALE CLASSI DI SAU	DIRIGENTI E IMPIEGATI		OPERAI ED ASSIMILATI		Totale
	A tempo indeterminato	A tempo determinato	A tempo indeterminato	A tempo determinato	
FEMMINE					
CLASSI DI SUPERFICIE TOTALE (in ettari)					
Senza superficie	-	-	-	-	-
Meno di 1 ettaro	-	13	2	41	56
1 -- 2	-	7	5	82	94
2 -- 3	-	11	2	64	77
3 -- 5	-	12	1	81	94
5 -- 10	1	9	2	111	122
10 -- 20	1	9	5	46	59
20 -- 30	-	7	1	25	31
30 -- 50	1	6	-	23	30
50 -- 100	-	1	3	31	35
100 ed oltre	13	3	17	54	72
TOTALE	16	78	38	558	670
CLASSI DI SAU (in ettari)					
Senza superficie	2	1	7	21	26
Meno di 1 ettaro	1	16	3	90	108
1 -- 2	-	15	7	100	122
2 -- 3	-	11	2	72	85
3 -- 5	-	6	2	78	86
5 -- 10	1	8	1	73	82
10 -- 20	2	8	5	37	50
20 -- 30	-	10	1	16	24
30 -- 50	-	1	1	25	26
50 -- 100	2	1	5	31	36
100 ed oltre	8	1	4	15	25
TOTALE	16	78	38	558	670

Tavola 2.54 - Giornate di lavoro aziendale per categoria di manodopera familiare, classe di superficie totale, classe di superficie agricola utilizzata (SAU) e sesso

CLASSI DI SUPERFICIE TOTALE CLASSI DI SAU	Conduttore	FAMILIARI E PARENTI DEL CONDUTTORE			Totale
		Coniuge	Altri familiari del conduttore	Parenti del conduttore	
TOTALE					
CLASSI DI SUPERFICIE TOTALE (in ettari)					
Senza superficie	86.049	6.340	10.839	4.251	107.479
Meno di 1 ettaro	312.502	60.715	37.416	17.222	427.855
1 -- 2	289.509	64.933	48.459	18.485	421.386
2 -- 3	208.778	40.334	39.047	13.847	302.006
3 -- 5	217.875	48.416	46.618	13.920	326.829
5 -- 10	238.381	47.364	46.129	15.496	347.370
10 -- 20	262.553	40.545	54.841	12.617	370.556
20 -- 30	186.201	21.870	34.887	7.329	250.287
30 -- 50	247.700	25.324	47.638	11.641	332.303
50 -- 100	295.707	26.735	82.268	25.328	430.038
100 ed oltre	156.468	12.561	75.355	29.645	274.029
TOTALE	2.501.723	395.137	523.497	169.781	3.590.138
CLASSI DI SAU (in ettari)					
Senza superficie	99.894	7.300	13.014	5.211	125.419
Meno di 1 ettaro	466.260	97.896	62.593	28.067	654.816
1 -- 2	326.410	68.617	57.570	21.558	474.155
2 -- 3	175.994	37.321	34.839	11.537	259.691
3 -- 5	185.897	39.877	43.280	12.192	281.246
5 -- 10	219.025	38.123	43.309	10.380	310.837
10 -- 20	277.331	34.670	55.535	13.169	380.705
20 -- 30	183.772	21.603	34.046	8.953	248.374
30 -- 50	258.723	23.929	58.637	14.235	355.524
50 -- 100	225.698	18.767	79.337	23.121	346.923
100 ed oltre	82.719	7.034	41.337	21.358	152.448
TOTALE	2.501.723	395.137	523.497	169.781	3.590.138
MASCHI					
CLASSI DI SUPERFICIE TOTALE (in ettari)					
Senza superficie	82.324	4.550	10.180	4.201	101.255
Meno di 1 ettaro	262.978	24.377	28.308	14.706	330.369
1 -- 2	242.607	18.319	38.971	14.554	314.451
2 -- 3	179.044	12.269	31.295	10.046	232.654
3 -- 5	185.132	14.055	37.025	10.298	246.510
5 -- 10	206.726	14.556	35.382	11.431	268.095
10 -- 20	236.668	18.642	47.034	10.524	312.868
20 -- 30	174.864	9.767	31.439	6.398	222.468
30 -- 50	234.458	10.650	44.496	11.339	300.943
50 -- 100	283.713	7.675	77.044	23.655	392.087
100 ed oltre	149.717	3.516	71.132	28.179	252.544
TOTALE	2.238.231	138.376	452.306	145.331	2.974.244
CLASSI DI SAU (in ettari)					
Senza superficie	93.892	5.102	12.010	4.931	115.935
Meno di 1 ettaro	389.480	34.204	48.061	23.456	495.201
1 -- 2	275.457	20.518	45.519	15.649	357.143
2 -- 3	150.513	10.468	26.897	8.564	196.442
3 -- 5	160.504	11.585	34.846	9.096	216.031
5 -- 10	194.275	14.146	36.218	7.855	252.494
10 -- 20	255.444	16.967	48.584	11.606	332.601
20 -- 30	174.393	9.784	31.074	8.603	223.854
30 -- 50	248.042	8.791	54.732	13.633	325.198
50 -- 100	216.503	4.995	75.149	21.861	318.508
100 ed oltre	79.728	1.816	39.216	20.077	140.837
TOTALE	2.238.231	138.376	452.306	145.331	2.974.244

Tavola 2.54 segue - Giornate di lavoro aziendale per categoria di manodopera familiare, classe di superficie totale, classe di superficie agricola utilizzata (SAU) e sesso

CLASSI DI SUPERFICIE TOTALE CLASSI DI SAU	Conduttore	FAMILIARI E PARENTI DEL CONDUTTORE			Totale
		Coniuge	Altri familiari del conduttore	Parenti del conduttore	
FEMMINE					
CLASSI DI SUPERFICIE TOTALE (in ettari)					
Senza superficie	3.725	1.790	659	50	6.224
Meno di 1 ettaro	49.524	36.338	9.108	2.516	97.486
1 -- 2	46.902	46.614	9.488	3.931	106.935
2 -- 3	29.734	28.065	7.752	3.801	69.352
3 -- 5	32.743	34.361	9.593	3.622	80.319
5 -- 10	31.655	32.808	10.747	4.065	79.275
10 -- 20	25.885	21.903	7.807	2.093	57.688
20 -- 30	11.337	12.103	3.448	931	27.819
30 -- 50	13.242	14.674	3.142	302	31.360
50 -- 100	11.994	19.060	5.224	1.673	37.951
100 ed oltre	6.751	9.045	4.223	1.466	21.485
TOTALE	263.492	256.761	71.191	24.450	615.894
CLASSI DI SAU (in ettari)					
Senza superficie	6.002	2.198	1.004	280	9.484
Meno di 1 ettaro	76.780	63.692	14.532	4.611	159.615
1 -- 2	50.953	48.099	12.051	5.909	117.012
2 -- 3	25.481	26.853	7.942	2.973	63.249
3 -- 5	25.393	28.292	8.434	3.096	65.215
5 -- 10	24.750	23.977	7.091	2.525	58.343
10 -- 20	21.887	17.703	6.951	1.563	48.104
20 -- 30	9.379	11.819	2.972	350	24.520
30 -- 50	10.681	15.138	3.905	602	30.326
50 -- 100	9.195	13.772	4.188	1.260	28.415
100 ed oltre	2.991	5.218	2.121	1.281	11.611
TOTALE	263.492	256.761	71.191	24.450	615.894

Tavola 2.55 - Giornate di lavoro aziendale per categoria di altra manodopera aziendale, classe di superficie totale, classe di superficie agricola utilizzata (SAU) e sesso

ALTRA MANODOPERA AZIENDALE					
CLASSI DI SUPERFICIE TOTALE CLASSI DI SAU	DIRIGENTI E IMPIEGATI		OPERAI E ASSIMILATI		Totale
	A tempo indeterminato	A tempo determinato	A tempo indeterminato	A tempo determinato	
TOTALE					
CLASSI DI SUPERFICIE TOTALE (in ettari)					
Senza superficie	30	5	151	709	895
Meno di 1 ettaro	13	1.126	310	5.680	7.129
1 -- 2	212	975	2.390	9.322	12.899
2 -- 3	190	998	1.630	7.433	10.251
3 -- 5	467	2.195	1.507	11.081	15.250
5 -- 10	370	2.685	10.215	18.680	31.950
10 -- 20	1.738	2.788	2.983	13.489	20.998
20 -- 30	5	2.114	3.234	7.434	12.787
30 -- 50	630	3.865	5.140	12.693	22.328
50 -- 100	503	4.797	9.137	21.725	36.162
100 ed oltre	24.843	15.221	144.031	297.315	481.410
TOTALE	29.001	36.769	180.728	405.561	652.059
CLASSI DI SAU (in ettari)					
Senza superficie	10.422	9.352	58.378	96.155	174.307
Meno di 1 ettaro	2.407	1.829	6.445	24.089	34.770
1 -- 2	792	2.315	5.843	12.958	21.908
2 -- 3	540	1.646	2.435	16.249	20.870
3 -- 5	821	2.409	8.422	11.363	23.015
5 -- 10	686	3.158	7.899	16.525	28.268
10 -- 20	1.371	3.119	3.632	16.653	24.775
20 -- 30	530	3.237	3.870	24.617	32.254
30 -- 50	770	2.215	17.057	20.233	40.275
50 -- 100	2.570	2.846	32.369	49.501	87.286
100 ed oltre	8.092	4.643	34.378	117.218	164.331
TOTALE	29.001	36.769	180.728	405.561	652.059
MASCHI					
CLASSI DI SUPERFICIE TOTALE (in ettari)					
Senza superficie	30	5	151	709	895
Meno di 1 ettaro	13	923	240	4.855	6.031
1 -- 2	212	886	1.904	6.973	9.975
2 -- 3	190	616	1.228	4.624	6.658
3 -- 5	467	1.778	1.307	8.175	11.727
5 -- 10	270	2.079	9.959	13.193	25.501
10 -- 20	1.216	1.910	2.084	10.233	15.443
20 -- 30	5	1.606	3.034	6.210	10.855
30 -- 50	430	3.255	5.140	10.604	19.429
50 -- 100	503	4.695	8.581	19.066	32.845
100 ed oltre	23.419	13.129	136.628	246.542	419.718
TOTALE	26.755	30.882	170.256	331.184	559.077
CLASSI DI SAU (in ettari)					
Senza superficie	10.262	7.272	55.063	76.509	149.106
Meno di 1 ettaro	2.207	1.513	6.159	20.499	30.378
1 -- 2	792	2.026	4.905	8.828	16.551
2 -- 3	540	1.339	1.968	14.147	17.994
3 -- 5	821	1.804	8.281	8.889	19.795
5 -- 10	586	2.835	7.889	11.948	23.258
10 -- 20	649	2.221	2.573	13.533	18.976
20 -- 30	530	2.282	3.640	16.740	23.192
30 -- 50	770	2.113	15.757	16.849	35.489
50 -- 100	2.178	2.844	30.477	42.545	78.044
100 ed oltre	7.420	4.633	33.544	100.697	146.294
TOTALE	26.755	30.882	170.256	331.184	559.077

Tavola 2.55 segue - Giornate di lavoro aziendale per categoria di altra manodopera aziendale, classe di superficie totale, classe di superficie agricola utilizzata (SAU) e sesso

	ALTRA MANODOPERA AZIENDALE				
CLASSI DI SUPERFICIE TOTALE CLASSI DI SAU	DIRIGENTI E IMPIEGATI		OPERAI E ASSIMILATI		Totale
	A tempo indeterminato	A tempo determinato	A tempo indeterminato	A tempo determinato	
FEMMINE					
CLASSI DI SUPERFICIE TOTALE (in ettari)					
Senza superficie	-	-	-	-	-
Meno di 1 ettaro	-	203	70	825	1.098
1 -- 2	-	89	486	2.349	2.924
2 -- 3	-	382	402	2.809	3.593
3 -- 5	-	417	200	2.906	3.523
5 -- 10	100	606	256	5.487	6.449
10 -- 20	522	878	899	3.256	5.555
20 -- 30	-	508	200	1.224	1.932
30 -- 50	200	610	-	2.089	2.899
50 -- 100	-	102	556	2.659	3.317
100 ed oltre	1.424	2.092	7.403	50.773	61.692
TOTALE	2.246	5.887	10.472	74.377	92.982
CLASSI DI SAU (in ettari)					
Senza superficie	160	2.080	3.315	19.646	25.201
Meno di 1 ettaro	200	316	286	3.590	4.392
1 -- 2	-	289	938	4.130	5.357
2 -- 3	-	307	467	2.102	2.876
3 -- 5	-	605	141	2.474	3.220
5 -- 10	100	323	10	4.577	5.010
10 -- 20	722	898	1.059	3.120	5.799
20 -- 30	-	955	230	7.877	9.062
30 -- 50	-	102	1.300	3.384	4.786
50 -- 100	392	2	1.892	6.956	9.242
100 ed oltre	672	10	834	16.521	18.037
TOTALE	2.246	5.887	10.472	74.377	92.982

Tavola 2.56 - Aziende per categoria di manodopera familiare, forma di conduzione, zona altimetrica e sesso

		FAMILIARI E PARENTI DEL CONDUTTORE					
FORME DI CONDUZIONE ZONE ALTIMETRICHE	Conduttore	CONIUGE		ALTRI FAMILIARI DEL CONDUTTORE		Parenti del conduttore	Totale
		Totale	Di cui che lavora in azienda	Totale	Di cui che lavorano in azienda		
TOTALE							
FORME DI CONDUZIONE							
Conduzione diretta del coltivatore	28.767	16.631	9.714	15.799	6.376	2.494	28.767
<i>Con solo manodopera familiare</i>	25.027	14.740	8.658	13.794	5.499	2.101	25.027
<i>Con manodopera familiare prevalente</i>	3.033	1.616	964	1.717	818	362	3.033
<i>Con manodopera extrafamiliare prevalente</i>	707	275	92	288	59	31	707
Conduzione con salariati	115	44	8	45	6	6	115
Conduzione a colonia parziaria appoderata	13	8	2	6	2	2	13
TOTALE	28.895	16.683	9.724	15.850	6.384	2.502	28.895
ZONE ALTIMETRICHE							
Montagna	6.989	3.587	2.293	3.672	1.798	548	6.989
Collina	21.906	13.096	7.431	12.178	4.586	1.954	21.906
Pianura	-	-	-	-	-	-	-
TOTALE	28.895	16.683	9.724	15.850	6.384	2.502	28.895
MASCHI							
FORME DI CONDUZIONE							
Conduzione diretta del coltivatore	21.640	2.716	2.313	11.807	5.303	2.181	26.468
<i>Con solo manodopera familiare</i>	18.996	2.445	2.100	10.384	4.606	1.838	23.234
<i>Con manodopera familiare prevalente</i>	2.249	216	185	1.236	653	315	2.731
<i>Con manodopera extrafamiliare prevalente</i>	395	55	28	187	44	28	503
Conduzione con salariati	78	8	3	35	6	3	94
Conduzione a colonia parziaria appoderata	9	-	-	4	1	2	9
TOTALE	21.727	2.724	2.316	11.846	5.310	2.186	26.571
ZONE ALTIMETRICHE							
Montagna	5.105	624	535	2.660	1.449	479	6.320
Collina	16.622	2.100	1.781	9.186	3.861	1.707	20.251
Pianura	-	-	-	-	-	-	-
TOTALE	21.727	2.724	2.316	11.846	5.310	2.186	26.571
FEMMINE							
FORME DI CONDUZIONE							
Conduzione diretta del coltivatore	7.127	13.915	7.401	9.755	1.801	554	22.916
<i>Con solo manodopera familiare</i>	6.031	12.295	6.558	8.475	1.520	464	19.916
<i>Con manodopera familiare prevalente</i>	784	1.400	779	1.079	263	87	2.428
<i>Con manodopera extrafamiliare prevalente</i>	312	220	64	201	18	3	572
Conduzione con salariati	37	36	5	28	2	3	81
Conduzione a colonia parziaria appoderata	4	8	2	4	1	-	13
TOTALE	7.168	13.959	7.408	9.787	1.804	557	23.010
ZONE ALTIMETRICHE							
Montagna	1.884	2.963	1.758	2.273	507	112	5.406
Collina	5.284	10.996	5.650	7.514	1.297	445	17.604
Pianura	-	-	-	-	-	-	-
TOTALE	7.168	13.959	7.408	9.787	1.804	557	23.010

Tavola 2.57 - Aziende per categoria di altra manodopera aziendale, forma di conduzione, zona altimetrica e sesso

	ALTRA MANODOPERA AZIENDALE				
FORME DI CONDUZIONE ZONE ALTIMETRICHE	DIRIGENTI E IMPIEGATI		OPERAI ED ASSIMILATI		Totale
	A tempo indeterminato	A tempo determinato	A tempo indeterminato	A tempo determinato	
TOTALE					
FORME DI CONDUZIONE					
Conduzione diretta del coltivatore	11	488	201	3.097	3.740
Con manodopera familiare prevalente	2	385	109	2.563	3.033
Con manodopera extrafamiliare prevalente	9	103	92	534	707
Conduzione con salariati	120	42	101	161	286
Conduzione a colonia parziaria appoderata	-	4	1	3	8
Altra forma di conduzione	2	-	1	2	3
TOTALE	133	534	304	3.263	4.037
ZONE ALTIMETRICHE					
Montagna	51	159	73	965	1.173
Collina	82	375	231	2.298	2.864
Pianura	-	-	-	-	-
TOTALE	133	534	304	3.263	4.037
MASCHI					
FORME DI CONDUZIONE					
Conduzione diretta del coltivatore	11	449	191	2.928	3.534
Con manodopera familiare prevalente	2	352	103	2.432	2.872
Con manodopera extrafamiliare prevalente	9	97	88	496	662
Conduzione con salariati	115	41	96	154	278
Conduzione a colonia parziaria appoderata	-	4	1	3	8
Altra forma di conduzione	2	-	1	2	3
TOTALE	128	494	289	3.087	3.823
ZONE ALTIMETRICHE					
Montagna	49	133	67	905	1.089
Collina	79	361	222	2.182	2.734
Pianura	-	-	-	-	-
TOTALE	128	494	289	3.087	3.823
FEMMINE					
FORME DI CONDUZIONE					
Conduzione diretta del coltivatore	-	72	13	506	588
Con manodopera familiare prevalente	-	52	7	409	465
Con manodopera extrafamiliare prevalente	-	20	6	97	123
Conduzione con salariati	16	5	24	51	79
Conduzione a colonia parziaria appoderata	-	1	-	1	2
Altra forma di conduzione	-	-	1	-	1
TOTALE	16	78	38	558	670
ZONE ALTIMETRICHE					
Montagna	6	38	17	119	167
Collina	10	40	21	439	503
Pianura	-	-	-	-	-
TOTALE	16	78	38	558	670

Tavola 2.58 - Giornate di lavoro aziendale per categoria di manodopera familiare, forma di conduzione, zona altimetrica e sesso

FORME DI CONDUZIONE ZONE ALTIMETRICHE	Conduttore	FAMILIARI E PARENTI DEL CONDUTTORE			Totale
		Coniuge	Altri familiari del conduttore	Parenti del conduttore	
TOTALE					
FORME DI CONDUZIONE					
Conduzione diretta del coltivatore	2.491.805	394.516	521.725	169.151	3.577.197
Con solo manodopera familiare	2.149.086	343.221	446.460	140.588	3.079.355
Con manodopera familiare prevalente	318.833	48.647	73.134	27.153	467.767
Con manodopera extrafamiliare prevalente	23.886	2.648	2.131	1.410	30.075
Conduzione con salariati	8.147	218	1.367	330	10.062
Conduzione a colonia parziaria appoderata	1.771	403	405	300	2.879
Altra forma di conduzione	-	-	-	-	-
TOTALE	2.501.723	395.137	523.497	169.781	3.590.138
ZONE ALTIMETRICHE					
Montagna	671.763	89.663	133.387	38.043	932.856
Collina	1.829.960	305.474	390.110	131.738	2.657.282
Pianura	-	-	-	-	-
TOTALE	2.501.723	395.137	523.497	169.781	3.590.138
MASCHI					
FORME DI CONDUZIONE					
Conduzione diretta del coltivatore	2.229.159	138.344	450.745	144.891	2.963.139
Con solo manodopera familiare	1.925.293	125.435	387.291	120.471	2.558.490
Con manodopera familiare prevalente	285.982	11.781	61.616	23.130	382.509
Con manodopera extrafamiliare prevalente	17.884	1.128	1.838	1.290	22.140
Conduzione con salariati	7.317	32	1.196	140	8.685
Conduzione a colonia parziaria appoderata	1.755	-	365	300	2.420
Altra forma di conduzione	-	-	-	-	-
TOTALE	2.238.231	138.376	452.306	145.331	2.974.244
ZONE ALTIMETRICHE					
Montagna	593.699	30.028	113.953	33.526	771.206
Collina	1.644.532	108.348	338.353	111.805	2.203.038
Pianura	-	-	-	-	-
TOTALE	2.238.231	138.376	452.306	145.331	2.974.244
FEMMINE					
FORME DI CONDUZIONE					
Conduzione diretta del coltivatore	262.646	256.172	70.980	24.260	614.058
Con solo manodopera familiare	223.793	217.786	59.169	20.117	520.865
Con manodopera familiare prevalente	32.851	36.866	11.518	4.023	85.258
Con manodopera extrafamiliare prevalente	6.002	1.520	293	120	7.935
Conduzione con salariati	830	186	171	190	1.377
Conduzione a colonia parziaria appoderata	16	403	40	-	459
Altra forma di conduzione	-	-	-	-	-
TOTALE	263.492	256.761	71.191	24.450	615.894
ZONE ALTIMETRICHE					
Montagna	78.064	59.635	19.434	4.517	161.650
Collina	185.428	197.126	51.757	19.933	454.244
Pianura	-	-	-	-	-
TOTALE	263.492	256.761	71.191	24.450	615.894

Tavola 2.59 - Giornate di lavoro aziendale per categoria di altra manodopera aziendale, forma di conduzione, zona altimetrica e sesso

	ALTRA MANODOPERA AZIENDALE				
FORME DI CONDUZIONE	DIRIGENTI E IMPIEGATI		OPERAI ED ASSIMILATI		Totale
ZONE ALTIMETRICHE	A tempo indeterminato	A tempo determinato	A tempo indeterminato	A tempo determinato	
TOTALE					
FORME DI CONDUZIONE					
Conduzione diretta del coltivatore	2.526	22.476	38.271	124.763	188.036
Con manodopera familiare prevalente	104	11.888	14.773	71.076	97.841
Con manodopera extrafamiliare prevalente	2.422	10.588	23.498	53.687	90.195
Conduzione con salariati	26.038	14.230	141.745	280.575	462.588
Conduzione a colonia parziaria appoderata	-	63	312	200	575
Altra forma di conduzione	437	-	400	23	860
TOTALE	29.001	36.769	180.728	405.561	652.059
ZONE ALTIMETRICHE					
Montagna	11.698	8.662	70.119	131.193	221.672
Collina	17.303	28.107	110.609	274.368	430.387
Pianura	-	-	-	-	-
TOTALE	29.001	36.769	180.728	405.561	652.059
MASCHI					
FORME DI CONDUZIONE					
Conduzione diretta del coltivatore	2.526	18.948	36.441	100.235	158.150
Con manodopera familiare prevalente	104	9.576	13.867	55.624	79.171
Con manodopera extrafamiliare prevalente	2.422	9.372	22.574	44.611	78.979
Conduzione con salariati	23.792	11.878	133.303	230.756	399.729
Conduzione a colonia parziaria appoderata	-	56	312	170	538
Altra forma di conduzione	437	-	200	23	660
TOTALE	26.755	30.882	170.256	331.184	559.077
ZONE ALTIMETRICHE					
Montagna	10.636	7.097	64.929	104.818	187.480
Collina	16.119	23.785	105.327	226.366	371.597
Pianura	-	-	-	-	-
TOTALE	26.755	30.882	170.256	331.184	559.077
FEMMINE					
FORME DI CONDUZIONE					
Conduzione diretta del coltivatore	-	3.528	1.830	24.528	29.886
Con manodopera familiare prevalente	-	2.312	906	15.452	18.670
Con manodopera extrafamiliare prevalente	-	1.216	924	9.076	11.216
Conduzione con salariati	2.246	2.352	8.442	49.819	62.859
Conduzione a colonia parziaria appoderata	-	7	-	30	37
Altra forma di conduzione	-	-	200	-	200
TOTALE	2.246	5.887	10.472	74.377	92.982
ZONE ALTIMETRICHE					
Montagna	1.062	1.565	5.190	26.375	34.192
Collina	1.184	4.322	5.282	48.002	58.790
Pianura	-	-	-	-	-
TOTALE	2.246	5.887	10.472	74.377	92.982

Tavola 2.60 - Componenti della manodopera familiare per categoria, classe di superficie totale, classe di superficie agricola utilizzata (SAU) e sesso

		FAMILIARI E PARENTI DEL CONDUTTORE					
CLASSI DI SUPERFICIE TOTALE CLASSI DI SAU	Conduttore	CONIUGE		ALTRI FAMILIARI DEL CONDUTTORE		Parenti del conduttore	Totale
		Totale	Di cui che lavora in azienda	Totale	Di cui che lavorano in azienda		
TOTALE							
CLASSI DI SUPERFICIE TOTALE (in ettari)							
Senza superficie	396	144	70	502	119	35	1.077
Meno di 1 ettaro	8.254	4.863	2.650	7.942	1.678	757	21.816
1 -- 2	5.601	3.378	2.126	5.758	1.558	655	15.392
2 -- 3	3.087	1.815	1.127	3.167	1.005	421	8.490
3 -- 5	2.983	1.718	1.125	3.183	1.120	402	8.286
5 -- 10	2.672	1.562	1.006	2.899	975	360	7.493
10 -- 20	1.942	1.093	610	2.253	751	231	5.519
20 -- 30	1.024	541	283	1.308	402	100	2.973
30 -- 50	1.140	621	300	1.499	402	124	3.384
50 -- 100	1.166	611	290	1.707	530	149	3.633
100 ed oltre	630	337	137	939	389	147	2.053
TOTALE	28.895	16.683	9.724	31.157	8.929	3.381	80.116
CLASSI DI SAU (in ettari)							
Senza superficie	770	318	127	798	182	69	1.955
Meno di 1 ettaro	11.770	6.913	3.990	11.430	2.629	1.189	31.302
1 -- 2	5.244	3.175	2.022	5.453	1.653	691	14.563
2 -- 3	2.400	1.397	898	2.471	843	312	6.580
3 -- 5	2.132	1.244	787	2.397	858	290	6.063
5 -- 10	1.900	1.095	657	2.180	737	230	5.405
10 -- 20	1.619	889	460	2.028	645	179	4.715
20 -- 30	851	477	239	1.148	300	88	2.564
30 -- 50	1.025	548	268	1.447	428	109	3.129
50 -- 100	854	440	202	1.290	451	127	2.711
100 ed oltre	330	187	74	515	203	97	1.129
TOTALE	28.895	16.683	9.724	31.157	8.929	3.381	80.116
MASCHI							
CLASSI DI SUPERFICIE TOTALE (in ettari)							
Senza superficie	341	34	30	300	99	33	708
Meno di 1 ettaro	5.961	828	706	4.360	1.228	634	11.783
1 -- 2	4.076	527	447	3.287	1.160	517	8.407
2 -- 3	2.266	305	257	1.804	759	318	4.693
3 -- 5	2.151	273	242	1.870	833	302	4.596
5 -- 10	1.979	274	233	1.620	687	268	4.141
10 -- 20	1.487	220	180	1.279	579	180	3.166
20 -- 30	866	77	66	709	326	70	1.722
30 -- 50	977	97	81	836	327	114	2.024
50 -- 100	1.047	61	51	912	435	129	2.149
100 ed oltre	576	28	23	576	343	133	1.313
TOTALE	21.727	2.724	2.316	17.553	6.776	2.698	44.702
CLASSI DI SAU (in ettari)							
Senza superficie	596	68	55	470	146	59	1.193
Meno di 1 ettaro	8.461	1.167	988	6.320	1.949	978	16.926
1 -- 2	3.856	496	436	3.129	1.201	528	8.009
2 -- 3	1.743	247	208	1.388	615	227	3.605
3 -- 5	1.580	198	169	1.421	643	217	3.416
5 -- 10	1.435	199	163	1.216	545	172	3.022
10 -- 20	1.322	156	129	1.139	511	141	2.758
20 -- 30	736	75	67	628	244	78	1.517
30 -- 50	916	69	61	801	360	98	1.884
50 -- 100	777	36	30	722	379	113	1.648
100 ed oltre	305	13	10	319	183	87	724
TOTALE	21.727	2.724	2.316	17.553	6.776	2.698	44.702

Tavola 2.60 segue - Componenti della manodopera familiare per categoria, classe di superficie totale, classe di superficie agricola utilizzata (SAU) e sesso

		FAMILIARI E PARENTI DEL CONDUTTORE					
CLASSI DI SUPERFICIE TOTALE CLASSI DI SAU	Conduttore	CONIUGE		ALTRI FAMILIARI DEL CONDUTTORE		Parenti del conduttore	Totale
		Totale	Di cui che lavora in azienda	Totale	Di cui che lavorano in azienda		
		FEMMINE					
CLASSI DI SUPERFICIE TOTALE (in ettari)							
Senza superficie	55	110	40	202	20	2	369
Meno di 1 ettaro	2.293	4.035	1.944	3.582	450	123	10.033
1 -- 2	1.525	2.851	1.679	2.471	398	138	6.985
2 -- 3	821	1.510	870	1.363	246	103	3.797
3 -- 5	832	1.445	883	1.313	287	100	3.690
5 -- 10	693	1.288	773	1.279	288	92	3.352
10 -- 20	455	873	430	974	172	51	2.353
20 -- 30	158	464	217	599	76	30	1.251
30 -- 50	163	524	219	663	75	10	1.360
50 -- 100	119	550	239	795	95	20	1.484
100 ed oltre	54	309	114	363	46	14	740
TOTALE	7.168	13.959	7.408	13.604	2.153	683	35.414
CLASSI DI SAU (in ettari)							
Senza superficie	174	250	72	328	36	10	762
Meno di 1 ettaro	3.309	5.746	3.002	5.110	680	211	14.376
1 -- 2	1.388	2.679	1.586	2.324	452	163	6.554
2 -- 3	657	1.150	690	1.083	228	85	2.975
3 -- 5	552	1.046	618	976	215	73	2.647
5 -- 10	465	896	494	964	192	58	2.383
10 -- 20	297	733	331	889	134	38	1.957
20 -- 30	115	402	172	520	56	10	1.047
30 -- 50	109	479	207	646	68	11	1.245
50 -- 100	77	404	172	568	72	14	1.063
100 ed oltre	25	174	64	196	20	10	405
TOTALE	7.168	13.959	7.408	13.604	2.153	683	35.414

Tavola 2.61 - Persone per categoria di altra manodopera aziendale, classe di superficie totale, classe di superficie agricola utilizzata (SAU) e sesso

ALTRA MANODOPERA AZIENDALE					
CLASSI DI SUPERFICIE TOTALE CLASSI DI SAU	DIRIGENTI E IMPIEGATI		OPERAI ED ASSIMILATI		Totale
	A tempo indeterminato	A tempo determinato	A tempo indeterminato	A tempo determinato	
TOTALE					
CLASSI DI SUPERFICIE TOTALE (in ettari)					
Senza superficie	3	1	1	11	16
Meno di 1 ettaro	2	118	18	755	893
1 -- 2	5	129	37	1.020	1.191
2 -- 3	4	110	30	615	759
3 -- 5	5	124	18	947	1.094
5 -- 10	9	109	52	1.000	1.170
10 -- 20	9	88	32	570	699
20 -- 30	1	57	20	368	446
30 -- 50	8	56	30	353	447
50 -- 100	15	69	49	337	470
100 ed oltre	141	139	614	2.298	3.192
TOTALE	202	1.000	901	8.274	10.377
CLASSI DI SAU (in ettari)					
Senza superficie	56	43	241	710	1.050
Meno di 1 ettaro	13	214	63	1.488	1.778
1 -- 2	8	183	52	1.159	1.402
2 -- 3	3	94	30	819	946
3 -- 5	7	82	44	873	1.006
5 -- 10	11	103	44	739	897
10 -- 20	17	72	31	482	602
20 -- 30	2	47	23	353	425
30 -- 50	6	38	79	309	432
50 -- 100	17	54	136	477	684
100 ed oltre	62	70	158	865	1.155
TOTALE	202	1.000	901	8.274	10.377
MASCHI					
CLASSI DI SUPERFICIE TOTALE (in ettari)					
Senza superficie	3	1	1	11	16
Meno di 1 ettaro	2	105	15	676	798
1 -- 2	5	119	32	739	895
2 -- 3	4	95	27	468	594
3 -- 5	5	102	17	707	831
5 -- 10	8	93	50	693	844
10 -- 20	7	74	24	427	532
20 -- 30	1	49	19	277	346
30 -- 50	7	48	30	288	373
50 -- 100	15	68	45	297	425
100 ed oltre	128	128	577	1.896	2.729
TOTALE	185	882	837	6.479	8.383
CLASSI DI SAU (in ettari)					
Senza superficie	54	35	222	566	877
Meno di 1 ettaro	12	196	59	1.283	1.550
1 -- 2	8	162	44	818	1.032
2 -- 3	3	75	28	610	716
3 -- 5	7	70	41	630	748
5 -- 10	10	91	43	511	655
10 -- 20	14	60	24	389	487
20 -- 30	2	35	22	271	330
30 -- 50	6	37	73	256	372
50 -- 100	15	52	127	418	612
100 ed oltre	54	69	154	727	1.004
TOTALE	185	882	837	6.479	8.383

Tavola 2.61 segue - Persone per categoria di altra manodopera aziendale, classe di superficie totale, classe di superficie agricola utilizzata (SAU) e sesso

	ALTRA MANODOPERA AZIENDALE				
CLASSI DI SUPERFICIE TOTALE CLASSI DI SAU	DIRIGENTI E IMPIEGATI		OPERAI ED ASSIMILATI		Totale
	A tempo indeterminato	A tempo determinato	A tempo indeterminato	A tempo determinato	
FEMMINE					
CLASSI DI SUPERFICIE TOTALE (in ettari)					
Senza superficie	-	-	-	-	-
Meno di 1 ettaro	-	13	3	79	95
1 -- 2	-	10	5	281	296
2 -- 3	-	15	3	147	165
3 -- 5	-	22	1	240	263
5 -- 10	1	16	2	307	326
10 -- 20	2	14	8	143	167
20 -- 30	-	8	1	91	100
30 -- 50	1	8	-	65	74
50 -- 100	-	1	4	40	45
100 ed oltre	13	11	37	402	463
TOTALE	17	118	64	1.795	1.994
CLASSI DI SAU (in ettari)					
Senza superficie	2	8	19	144	173
Meno di 1 ettaro	1	18	4	205	228
1 -- 2	-	21	8	341	370
2 -- 3	-	19	2	209	230
3 -- 5	-	12	3	243	258
5 -- 10	1	12	1	228	242
10 -- 20	3	12	7	93	115
20 -- 30	-	12	1	82	95
30 -- 50	-	1	6	53	60
50 -- 100	2	2	9	59	72
100 ed oltre	8	1	4	138	151
TOTALE	17	118	64	1.795	1.994

Tavola 2.62 - Persone per categoria di manodopera familiare, forma di conduzione, zona altimetrica e sesso

		FAMILIARI E PARENTI DEL CONDUTTORE					
FORME DI CONDUZIONE ZONE ALTIMETRICHE	Conditore	CONIUGE		ALTRI FAMILIARI DEL CONDUTTORE		Parenti del conduttore	Totale
		Totale	Di cui che lavora in azienda	Totale	Di cui che lavorano in azienda		
TOTALE							
FORME DI CONDUZIONE							
Conduzione diretta del coltivatore	28.767	16.631	9.714	31.062	8.918	3.372	79.832
Con solo manodopera familiare	25.027	14.740	8.658	27.261	7.692	2.831	69.859
Con manodopera familiare prevalente	3.033	1.616	964	3.282	1.149	505	8.436
Con manodopera extrafamiliare prevalente	707	275	92	519	77	36	1.537
Conduzione con salariati	115	44	8	86	9	6	251
Conduzione a colonia parziaria appoderata	13	8	2	9	2	3	33
TOTALE	28.895	16.683	9.724	31.157	8.929	3.381	80.116
ZONE ALTIMETRICHE							
Montagna	6.989	3.587	2.293	7.142	2.438	714	18.432
Collina	21.906	13.096	7.431	24.015	6.491	2.667	61.684
Pianura	-	-	-	-	-	-	-
TOTALE	28.895	16.683	9.724	31.157	8.929	3.381	80.116
MASCHI							
FORME DI CONDUZIONE							
Conduzione diretta del coltivatore	21.640	2.716	2.313	17.494	6.768	2.692	44.542
Con solo manodopera familiare	18.996	2.445	2.100	15.470	5.897	2.270	39.181
Con manodopera familiare prevalente	2.249	216	185	1.778	818	389	4.632
Con manodopera extrafamiliare prevalente	395	55	28	246	53	33	729
Conduzione con salariati	78	8	3	55	7	3	144
Conduzione a colonia parziaria appoderata	9	-	-	4	1	3	16
TOTALE	21.727	2.724	2.316	17.553	6.776	2.698	44.702
ZONE ALTIMETRICHE							
Montagna	5.105	624	535	3.930	1.829	578	10.237
Collina	16.622	2.100	1.781	13.623	4.947	2.120	34.465
Pianura	-	-	-	-	-	-	-
TOTALE	21.727	2.724	2.316	17.553	6.776	2.698	44.702
FEMMINE							
FORME DI CONDUZIONE							
Conduzione diretta del coltivatore	7.127	13.915	7.401	13.568	2.150	680	35.290
Con solo manodopera familiare	6.031	12.295	6.558	11.791	1.795	561	30.678
Con manodopera familiare prevalente	784	1.400	779	1.504	331	116	3.804
Con manodopera extrafamiliare prevalente	312	220	64	273	24	3	808
Conduzione con salariati	37	36	5	31	2	3	107
Conduzione a colonia parziaria appoderata	4	8	2	5	1	-	17
TOTALE	7.168	13.959	7.408	13.604	2.153	683	35.414
ZONE ALTIMETRICHE							
Montagna	1.884	2.963	1.758	3.212	609	136	8.195
Collina	5.284	10.996	5.650	10.392	1.544	547	27.219
Pianura	-	-	-	-	-	-	-
TOTALE	7.168	13.959	7.408	13.604	2.153	683	35.414

Tavola 2.63 - Persone per categoria di altra manodopera aziendale, forma di conduzione, zona altimetrica e sesso

	ALTRA MANODOPERA AZIENDALE				
FORME DI CONDUZIONE ZONE ALTIMETRICHE	DIRIGENTI E IMPIEGATI		OPERAI ED ASSIMILATI		Totale
	A tempo indeterminato	A tempo determinato	A tempo indeterminato	A tempo determinato	
TOTALE					
FORME DI CONDUZIONE					
Conduzione diretta del coltivatore	15	880	272	6.102	7.269
Con manodopera familiare prevalente	2	651	139	4.812	5.604
Con manodopera extrafamiliare prevalente	13	229	133	1.290	1.665
Conduzione con salariati	185	111	626	2.164	3.086
Conduzione a colonia parziaria appoderata	-	9	1	4	14
Altra forma di conduzione	2	-	2	4	8
TOTALE	202	1.000	901	8.274	10.377
ZONE ALTIMETRICHE					
Montagna	71	230	334	2.116	2.751
Collina	131	770	567	6.158	7.626
Pianura	-	-	-	-	-
TOTALE	202	1.000	901	8.274	10.377
MASCHI					
FORME DI CONDUZIONE					
Conduzione diretta del coltivatore	15	778	255	4.705	5.753
Con manodopera familiare prevalente	2	579	130	3.745	4.456
Con manodopera extrafamiliare prevalente	13	199	125	960	1.297
Conduzione con salariati	168	98	580	1.767	2.613
Conduzione a colonia parziaria appoderata	-	6	1	3	10
Altra forma di conduzione	2	-	1	4	7
TOTALE	185	882	837	6.479	8.383
ZONE ALTIMETRICHE					
Montagna	64	188	306	1.794	2.352
Collina	121	694	531	4.685	6.031
Pianura	-	-	-	-	-
TOTALE	185	882	837	6.479	8.383
FEMMINE					
FORME DI CONDUZIONE					
Conduzione diretta del coltivatore	-	102	17	1.397	1.516
Con manodopera familiare prevalente	-	72	9	1.067	1.148
Con manodopera extrafamiliare prevalente	-	30	8	330	368
Conduzione con salariati	17	13	46	397	473
Conduzione a colonia parziaria appoderata	-	3	-	1	4
Altra forma di conduzione	-	-	1	-	1
TOTALE	17	118	64	1.795	1.994
ZONE ALTIMETRICHE					
Montagna	7	42	28	322	399
Collina	10	76	36	1.473	1.595
Pianura	-	-	-	-	-
TOTALE	17	118	64	1.795	1.994

Tavola 2.64 - Componenti la famiglia del conduttore per numero di componenti, classe di superficie agricola utilizzata (SAU) , classe di giornate di lavoro aziendale e sesso

CLASSI DI SAU CLASSI DI GIORNATE DI LAVORO AZIENDALE	NUMERO DI COMPONENTI							Totale
	1	2	3	4	5	6 ED OLTRE		
						Famiglie	Componenti	
TOTALE								
CLASSI DI SAU (in ettari)								
Senza superficie	302	326	306	444	310	30	198	1.886
Meno di 1 ettaro	3.221	6.914	5.565	8.244	4.795	217	1.374	30.113
1 -- 2	1.235	3.246	2.706	3.584	2.375	113	726	13.872
2 -- 3	581	1.468	1.317	1.592	980	52	330	6.268
3 -- 5	486	1.266	1.089	1.548	1.025	58	359	5.773
5 -- 10	445	1.030	1.086	1.404	875	52	335	5.175
10 -- 20	405	770	843	1.220	940	55	358	4.536
20 -- 30	207	358	420	736	510	39	245	2.476
30 -- 50	243	404	558	884	640	45	291	3.020
50 -- 100	193	318	483	724	560	48	306	2.584
100 ed oltre	80	124	129	256	265	28	178	1.032
TOTALE	7.398	16.224	14.502	20.636	13.275	737	4.700	76.735
CLASSI DI GIORNATE DI LAVORO AZIENDALE								
Meno di 50	4.237	11.233	10.914	16.596	10.834	306	3.788	57.602
50 -- 100	1.095	2.378	1.496	1.635	980	117	309	7.893
100 -- 200	693	1.387	1.030	1.101	683	106	245	5.139
200 -- 300	472	539	455	503	297	58	124	2.390
300 -- 500	901	687	607	801	481	150	234	3.711
500 -- 1000	-	-	-	-	-	-	-	-
1000 -- 2500	-	-	-	-	-	-	-	-
2500 ed oltre	-	-	-	-	-	-	-	-
TOTALE	7.398	16.224	14.502	20.636	13.275	737	4.700	76.735
MASCHI								
CLASSI DI SAU (in ettari)								
Senza superficie	236	178	176	247	172	30	125	1.134
Meno di 1 ettaro	1.966	3.452	2.886	4.350	2.532	217	762	15.948
1 -- 2	779	1.633	1.423	1.943	1.290	113	413	7.481
2 -- 3	385	745	719	857	509	52	163	3.378
3 -- 5	328	651	590	842	571	58	217	3.199
5 -- 10	333	533	583	740	481	52	180	2.850
10 -- 20	349	428	455	680	508	55	197	2.617
20 -- 30	192	219	228	405	275	39	120	1.439
30 -- 50	228	242	306	486	347	45	177	1.786
50 -- 100	179	195	292	400	298	48	171	1.535
100 ed oltre	76	78	78	152	150	28	103	637
TOTALE	5.051	8.354	7.736	11.102	7.133	737	2.628	42.004
CLASSI DI GIORNATE DI LAVORO AZIENDALE								
Meno di 50	2.310	4.544	4.927	7.926	5.212	306	1.888	26.807
50 -- 100	816	1.654	1.063	1.173	701	117	228	5.635
100 -- 200	592	1.031	757	808	508	106	181	3.877
200 -- 300	450	476	404	447	260	58	109	2.146
300 -- 500	883	649	585	748	452	150	222	3.539
500 -- 1000	-	-	-	-	-	-	-	-
1000 -- 2500	-	-	-	-	-	-	-	-
2500 ed oltre	-	-	-	-	-	-	-	-
TOTALE	5.051	8.354	7.736	11.102	7.133	737	2.628	42.004

Tavola 2.64 segue - Componenti la famiglia del conduttore per numero di componenti , classe di superficie agricola utilizzata (SAU), classe di giornate di lavoro aziendale e sesso

CLASSI DI SAU CLASSI DI GIORNATE DI LAVORO AZIENDALE	NUMERO DI COMPONENTI							Totale
	1	2	3	4	5	6 ED OLTRE		
						Famiglie	Componenti	
FEMMINE								
CLASSI DI SAU (in ettari)								
Senza superficie	66	148	130	197	138	30	73	752
Meno di 1 ettaro	1.255	3.462	2.679	3.894	2.263	217	612	14.165
1 -- 2	456	1.613	1.283	1.641	1.085	113	313	6.391
2 -- 3	196	723	598	735	471	52	167	2.890
3 -- 5	158	615	499	706	454	58	142	2.574
5 -- 10	112	497	503	664	394	52	155	2.325
10 -- 20	56	342	388	540	432	55	161	1.919
20 -- 30	15	139	192	331	235	39	125	1.037
30 -- 50	15	162	252	398	293	45	114	1.234
50 -- 100	14	123	191	324	262	48	135	1.049
100 ed oltre	4	46	51	104	115	28	75	395
TOTALE	2.347	7.870	6.766	9.534	6.142	737	2.072	34.731
CLASSI DI GIORNATE DI LAVORO AZIENDALE								
Meno di 50	1.927	6.689	5.987	8.670	5.622	306	1.900	30.795
50 -- 100	279	724	433	462	279	117	81	2.258
100 -- 200	101	356	273	293	175	106	64	1.262
200 -- 300	22	63	51	56	37	58	15	244
300 -- 500	18	38	22	53	29	150	12	172
500 -- 1000	-	-	-	-	-	-	-	-
1000 -- 2500	-	-	-	-	-	-	-	-
2500 ed oltre	-	-	-	-	-	-	-	-
TOTALE	2.347	7.870	6.766	9.534	6.142	737	2.072	34.731

Tavola 2.65 - Componenti la famiglia del conduttore per numero di componenti, forma di conduzione, zona altimetrica e sesso

FORME DI CONDUZIONE ZONE ALTIMETRICHE	NUMERO DI COMPONENTI							Totale
	1	2	3	4	5	6 ED OLTRE		
						Famiglie	Componenti	
TOTALE								
FORME DI CONDUZIONE								
Conduzione diretta del coltivatore	7.340	16.170	14.454	20.556	13.240	737	4.700	76.460
<i>Con solo manodopera familiare</i>	6.268	13.990	12.654	18.164	11.705	664	4.247	67.028
<i>Con manodopera familiare prevalente</i>	767	1.794	1.545	2.096	1.325	65	404	7.931
<i>Con manodopera extrafamiliare prevalente</i>	305	386	255	296	210	8	49	1.501
Conduzione con salariati	55	42	42	76	30	-	-	245
Conduzione a colonia parziaria appoderata	3	12	6	4	5	-	-	30
TOTALE	7.398	16.224	14.502	20.636	13.275	737	4.700	76.735
ZONE ALTIMETRICHE								
Montagna	1.925	4.412	3.300	4.000	2.810	196	1.271	17.718
Collina	5.473	11.812	11.202	16.636	10.465	541	3.429	59.017
Pianura	-	-	-	-	-	-	-	-
TOTALE	7.398	16.224	14.502	20.636	13.275	737	4.700	76.735
MASCHI								
FORME DI CONDUZIONE								
Conduzione diretta del coltivatore	5.017	8.327	7.713	11.055	7.110	737	2.628	41.850
<i>Con solo manodopera familiare</i>	4.398	7.237	6.792	9.794	6.300	664	2.390	36.911
<i>Con manodopera familiare prevalente</i>	495	913	802	1.118	704	65	211	4.243
<i>Con manodopera extrafamiliare prevalente</i>	124	177	119	143	106	8	27	696
Conduzione con salariati	34	22	19	45	21	-	-	141
Conduzione a colonia parziaria appoderata	-	5	4	2	2	-	-	13
TOTALE	5.051	8.354	7.736	11.102	7.133	737	2.628	42.004
ZONE ALTIMETRICHE								
Montagna	1.313	2.275	1.717	2.138	1.514	196	702	9.659
Collina	3.738	6.079	6.019	8.964	5.619	541	1.926	32.345
Pianura	-	-	-	-	-	-	-	-
TOTALE	5.051	8.354	7.736	11.102	7.133	737	2.628	42.004
FEMMINE								
FORME DI CONDUZIONE								
Conduzione diretta del coltivatore	2.323	7.843	6.741	9.501	6.130	737	2.072	34.610
<i>Con solo manodopera familiare</i>	1.870	6.753	5.862	8.370	5.405	664	1.857	30.117
<i>Con manodopera familiare prevalente</i>	272	881	743	978	621	65	193	3.688
<i>Con manodopera extrafamiliare prevalente</i>	181	209	136	153	104	8	22	805
Conduzione con salariati	21	20	23	31	9	-	-	104
Conduzione a colonia parziaria appoderata	3	7	2	2	3	-	-	17
TOTALE	2.347	7.870	6.766	9.534	6.142	737	2.072	34.731
ZONE ALTIMETRICHE								
Montagna	612	2.137	1.583	1.862	1.296	196	569	8.059
Collina	1.735	5.733	5.183	7.672	4.846	541	1.503	26.672
Pianura	-	-	-	-	-	-	-	-
TOTALE	2.347	7.870	6.766	9.534	6.142	737	2.072	34.731

Tavola 2.66 - Componenti la famiglia e parenti del conduttore con attività lavorativa esercitata esclusivamente o prevalentemente presso l'azienda o fuori l'azienda per settore di attività economica, classe di superficie agricola utilizzata (SAU) e forma di conduzione

CLASSI DI SAU FORME DI CONDUZIONE	Esclusivamente presso l'azienda	PREVALENTEMENTE PRESSO L'AZIENDA					Totale
		In agricoltura	Nell'industria	Nel commercio, pubblici esercizi e alberghi	Nei servizi (esclusa la Pubblica Ammin.)	Nella Pubblica Ammin.	
CONDUTTORE							
CLASSI DI SAU (in ettari)							
Senza superficie	624	5	-	1	1	-	7
Meno di 1 ettaro	8.199	4	7	3	7	1	22
1 -- 2	3.883	2	2	5	3	3	15
2 -- 3	1.826	1	2	5	3	2	13
3 -- 5	1.632	5	4	3	2	-	14
5 -- 10	1.564	7	1	4	2	1	15
10 -- 20	1.408	10	4	2	8	1	25
20 -- 30	776	4	1	3	2	-	10
30 -- 50	969	8	1	2	5	-	16
50 -- 100	818	4	2	2	1	-	9
100 ed oltre	313	1	1	1	-	1	4
TOTALE	22.012	51	25	31	34	9	150
FORME DI CONDUZIONE							
Conduzione diretta del coltivatore	21.917	51	25	31	34	9	150
Con solo manodopera familiare	18.956	39	24	26	28	9	126
Con manodopera familiare prevalente	2.422	10	1	5	6	-	22
Con manodopera extrafamiliare prevalente	539	2	-	-	-	-	2
Conduzione con salariati	83	-	-	-	-	-	-
Conduzione a colonia parziaria appoderata	12	-	-	-	-	-	-
TOTALE	22.012	51	25	31	34	9	150
CONIUGE							
CLASSI DI SAU (in ettari)							
Senza superficie	89	2	-	-	-	-	2
Meno di 1 ettaro	3.095	3	-	1	1	-	5
1 -- 2	1.608	2	-	-	1	1	4
2 -- 3	749	-	-	2	1	-	3
3 -- 5	644	-	-	-	1	-	1
5 -- 10	548	3	-	2	-	2	7
10 -- 20	365	2	-	-	-	-	2
20 -- 30	211	2	-	-	-	-	2
30 -- 50	223	2	-	1	-	1	4
50 -- 100	180	-	-	-	-	-	-
100 ed oltre	68	-	-	-	-	-	-
TOTALE	7.780	16	-	6	4	4	30
FORME DI CONDUZIONE							
Conduzione diretta del coltivatore	7.773	16	-	6	4	4	30
Con solo manodopera familiare	6.928	16	-	6	4	4	30
Con manodopera familiare prevalente	775	-	-	-	-	-	-
Con manodopera extrafamiliare prevalente	70	-	-	-	-	-	-
Conduzione con salariati	5	-	-	-	-	-	-
Conduzione a colonia parziaria appoderata	2	-	-	-	-	-	-
TOTALE	7.780	16	-	6	4	4	30

Tavola 2.66 segue - Componenti la famiglia e parenti del conduttore con attività lavorativa esercitata esclusivamente o prevalentemente presso l'azienda o fuori l'azienda per settore di attività economica, classe di superficie agricola utilizzata (SAU) e forma di conduzione

CLASSI DI SAU FORME DI CONDUZIONE	Esclusivamente presso l'azienda	PREVALENTEMENTE PRESSO L'AZIENDA					Totale
		In agricoltura	Nell'industria	Nel commercio, pubblici esercizi e alberghi	Nei servizi (esclusa la Pubblica Ammin.)	Nella Pubblica Ammin.	
ALTRI FAMILIARI CHE LAVORANO IN AZIENDA							
CLASSI DI SAU (in ettari)							
Senza superficie	139	1	-	-	-	-	1
Meno di 1 ettaro	1.597	-	-	-	-	-	-
1 -- 2	1.023	5	-	-	1	-	6
2 -- 3	500	1	-	-	1	-	2
3 -- 5	513	3	2	-	-	-	5
5 -- 10	495	-	-	3	-	1	4
10 -- 20	487	1	-	1	1	1	4
20 -- 30	240	3	-	1	-	-	4
30 -- 50	358	1	1	-	3	-	5
50 -- 100	398	-	2	-	2	-	4
100 ed oltre	190	1	-	-	-	-	1
TOTALE	5.940	16	5	5	8	2	36
FORME DI CONDUZIONE							
Conduzione diretta del coltivatore	5.930	16	5	5	8	2	36
Con solo manodopera familiare	5.091	14	5	3	7	2	31
Con manodopera familiare prevalente	788	2	-	2	1	-	5
Con manodopera extrafamiliare prevalente	51	-	-	-	-	-	-
Conduzione con salariati	8	-	-	-	-	-	-
Conduzione a colonia parziaria appoderata	2	-	-	-	-	-	-
TOTALE	5.940	16	5	5	8	2	36
PARENTI							
CLASSI DI SAU (in ettari)							
Senza superficie	38	-	1	-	-	-	1
Meno di 1 ettaro	573	-	-	-	-	-	-
1 -- 2	286	1	-	-	-	1	2
2 -- 3	161	-	-	-	-	-	-
3 -- 5	142	-	-	-	-	-	-
5 -- 10	119	1	-	-	-	-	1
10 -- 20	90	1	-	-	-	-	1
20 -- 30	56	-	1	-	-	-	1
30 -- 50	73	1	-	1	-	-	2
50 -- 100	106	-	-	1	-	-	1
100 ed oltre	88	1	-	-	-	-	1
TOTALE	1.732	5	2	2	-	1	10
FORME DI CONDUZIONE							
Conduzione diretta del coltivatore	1.727	5	2	2	-	1	10
Con solo manodopera familiare	1.460	3	1	2	-	1	7
Con manodopera familiare prevalente	256	2	1	-	-	-	3
Con manodopera extrafamiliare prevalente	11	-	-	-	-	-	-
Conduzione con salariati	3	-	-	-	-	-	-
Conduzione a colonia parziaria appoderata	2	-	-	-	-	-	-
TOTALE	1.732	5	2	2	-	1	10

Tavola 2.66 segue - Componenti la famiglia e parenti del conduttore con attività lavorativa esercitata esclusivamente o prevalentemente presso l'azienda o fuori l'azienda per settore di attività economica, classe di superficie agricola utilizzata (SAU) e forma di conduzione

CLASSI DI SAU FORME DI CONDUZIONE	PREVALENTEMENTE FUORI L'AZIENDA					Totale
	In agricoltura	Nell'industria	Nel commercio, pubblici esercizi e alberghi	Nei servizi (esclusa la Pubblica Ammin.)	Nella Pubblica Ammin.	
CONDUTTORE						
CLASSI DI SAU (in ettari)						
Senza superficie	19	30	30	42	18	139
Meno di 1 ettaro	414	906	602	890	737	3.549
1 -- 2	177	280	250	380	259	1.346
2 -- 3	83	104	111	153	110	561
3 -- 5	76	94	85	131	100	486
5 -- 10	42	57	81	75	66	321
10 -- 20	28	27	49	56	26	186
20 -- 30	15	8	18	21	3	65
30 -- 50	12	4	8	10	6	40
50 -- 100	4	1	4	9	9	27
100 ed oltre	1	1	2	8	1	13
TOTALE	871	1.512	1.240	1.775	1.335	6.733
FORME DI CONDUZIONE						
Conduzione diretta del coltivatore	871	1.507	1.233	1.762	1.327	6.700
Con solo manodopera familiare	797	1.375	1.053	1.543	1.177	5.945
Con manodopera familiare prevalente	72	117	130	159	111	589
Con manodopera extrafamiliare prevalente	2	15	50	60	39	166
Conduzione con salariati	-	5	7	12	8	32
Conduzione a colonia parziaria appoderata	-	-	-	1	-	1
TOTALE	871	1.512	1.240	1.775	1.335	6.733
CONIUGE						
CLASSI DI SAU (in ettari)						
Senza superficie	10	4	5	11	6	36
Meno di 1 ettaro	78	159	188	216	249	890
1 -- 2	41	65	95	109	100	410
2 -- 3	21	11	32	35	47	146
3 -- 5	23	19	31	27	42	142
5 -- 10	17	10	20	25	30	102
10 -- 20	16	13	15	26	23	93
20 -- 30	4	4	2	8	8	26
30 -- 50	6	3	13	8	11	41
50 -- 100	5	4	3	3	7	22
100 ed oltre	2	-	2	2	-	6
TOTALE	223	292	406	470	523	1.914
FORME DI CONDUZIONE						
Conduzione diretta del coltivatore	223	291	405	469	523	1.911
Con solo manodopera familiare	185	265	361	418	471	1.700
Con manodopera familiare prevalente	34	24	36	50	45	189
Con manodopera extrafamiliare prevalente	4	2	8	1	7	22
Conduzione con salariati	-	1	1	1	-	3
Conduzione a colonia parziaria appoderata	-	-	-	-	-	-
TOTALE	223	292	406	470	523	1.914

Tavola 2.66 segue - Componenti la famiglia e parenti del conduttore con attività lavorativa esercitata esclusivamente o prevalentemente presso l'azienda o fuori l'azienda per settore di attività economica, classe di superficie agricola utilizzata (SAU) e forma di conduzione

CLASSI DI SAU FORME DI CONDUZIONE	PREVALENTEMENTE FUORI L'AZIENDA					Totale
	In agricoltura	Nell'industria	Nel commercio, pubblici esercizi e alberghi	Nei servizi (esclusa la Pubblica Ammin.)	Nella Pubblica Ammin.	
ALTRI FAMILIARI CHE LAVORANO IN AZIENDA						
CLASSI DI SAU (in ettari)						
Senza superficie	14	6	6	13	3	42
Meno di 1 ettaro	135	284	216	248	149	1.032
1 -- 2	108	168	112	125	111	624
2 -- 3	55	77	74	83	52	341
3 -- 5	66	66	73	82	53	340
5 -- 10	50	38	60	44	46	238
10 -- 20	25	42	32	28	27	154
20 -- 30	23	11	3	9	10	56
30 -- 50	14	15	6	18	12	65
50 -- 100	10	8	8	20	3	49
100 ed oltre	3	1	3	3	2	12
TOTALE	503	716	593	673	468	2.953
FORME DI CONDUZIONE						
Conduzione diretta del coltivatore	503	715	593	673	468	2.952
Con solo manodopera familiare	440	637	496	592	405	2.570
Con manodopera familiare prevalente	57	74	90	73	62	356
Con manodopera extrafamiliare prevalente	6	4	7	8	1	26
Conduzione con salariati	-	1	-	-	-	1
Conduzione a colonia parziaria appoderata	-	-	-	-	-	-
TOTALE	503	716	593	673	468	2.953
PARENTI						
CLASSI DI SAU (in ettari)						
Senza superficie	11	8	3	3	5	30
Meno di 1 ettaro	85	153	85	155	138	616
1 -- 2	60	96	62	84	101	403
2 -- 3	27	32	22	38	32	151
3 -- 5	25	19	22	52	30	148
5 -- 10	22	13	23	30	22	110
10 -- 20	29	15	8	21	15	88
20 -- 30	9	6	8	6	2	31
30 -- 50	9	6	4	6	9	34
50 -- 100	4	-	5	5	6	20
100 ed oltre	3	1	1	2	1	8
TOTALE	284	349	243	402	361	1.639
FORME DI CONDUZIONE						
Conduzione diretta del coltivatore	282	349	243	401	360	1.635
Con solo manodopera familiare	232	296	200	339	297	1.364
Con manodopera familiare prevalente	47	47	38	57	57	246
Con manodopera extrafamiliare prevalente	3	6	5	5	6	25
Conduzione con salariati	1	-	-	1	1	3
Conduzione a colonia parziaria appoderata	1	-	-	-	-	1
TOTALE	284	349	243	402	361	1.639

Tavola 2.67 - Capi azienda per classe di superficie totale, titolo di studio e sesso

CLASSI DI SUPERFICIE TOTALE TITOLI DI STUDIO	CAPI AZIENDA				
	Conduttore	Coniuge	Familiare	Parente	Altra persona
TOTALE					
CLASSI DI SUPERFICIE TOTALE					
Senza superficie	367	14	8	7	3
Meno di 1 ettaro	7.807	191	160	96	2
1 -- 2	5.320	112	106	63	6
2 -- 3	2.935	67	60	25	6
3 -- 5	2.836	50	73	24	7
5 -- 10	2.555	41	46	30	10
10 -- 20	1.835	47	51	9	11
20 -- 30	978	21	20	5	2
30 -- 50	1.095	30	10	5	10
50 -- 100	1.134	14	12	6	13
100 ed oltre	609	4	13	4	122
TOTALE	27.471	591	559	274	192
TITOLI DI STUDIO					
Conseguito in scuole ad indirizzo agrario	509	11	18	10	39
<i>Laurea o diploma universitario</i>	110	2	3	2	25
<i>Diploma di scuola media superiore</i>	399	9	15	8	14
Conseguito in altri tipi di scuole	22.982	516	506	239	150
<i>Laurea o diploma universitario</i>	490	7	14	2	27
<i>Diploma di scuola media superiore</i>	2.581	47	81	35	76
<i>Licenza di scuola media inferiore</i>	7.455	175	284	100	36
<i>Licenza di scuola elementare</i>	12.456	287	127	102	11
Capi azienda privi di titolo di studio	3.980	64	35	25	3
TOTALE	27.471	591	559	274	192
Capi azienda che frequentano o hanno frequentato corsi professionali	1.569	32	39	17	51
MASCHI					
CLASSI DI SUPERFICIE TOTALE					
Senza superficie	338	14	8	7	3
Meno di 1 ettaro	5.831	161	125	88	2
1 -- 2	3.977	85	92	57	6
2 -- 3	2.203	47	50	21	6
3 -- 5	2.100	31	64	23	7
5 -- 10	1.941	30	39	27	10
10 -- 20	1.458	40	45	8	10
20 -- 30	847	17	18	5	2
30 -- 50	963	24	10	5	9
50 -- 100	1.036	10	12	6	13
100 ed oltre	564	4	13	4	115
TOTALE	21.258	463	476	251	183
TITOLI DI STUDIO					
Conseguito in scuole ad indirizzo agrario	437	11	18	10	35
<i>Laurea o diploma universitario</i>	95	2	3	2	22
<i>Diploma di scuola media superiore</i>	342	9	15	8	13
Conseguito in altri tipi di scuole	17.952	409	434	217	145
<i>Laurea o diploma universitario</i>	354	6	11	2	26
<i>Diploma di scuola media superiore</i>	1.847	38	64	30	72
<i>Licenza di scuola media inferiore</i>	6.107	146	255	95	36
<i>Licenza di scuola elementare</i>	9.644	219	104	90	11
Capi azienda privi di titolo di studio	2.869	43	24	24	3
TOTALE	21.258	463	476	251	183
Capi azienda che frequentano o hanno frequentato corsi professionali	1.408	27	38	15	47

Tavola 2.67 segue - Capi azienda per classe di superficie totale, titolo di studio e sesso

CLASSI DI SUPERFICIE TOTALE TITOLI DI STUDIO	CAPI AZIENDA				
	Conduttore	Coniuge	Familiare	Parente	Altra persona
FEMMINE					
CLASSI DI SUPERFICIE TOTALE					
Senza superficie	29	-	-	-	-
Meno di 1 ettaro	1.976	30	35	8	-
1 -- 2	1.343	27	14	6	-
2 -- 3	732	20	10	4	-
3 -- 5	736	19	9	1	-
5 -- 10	614	11	7	3	-
10 -- 20	377	7	6	1	1
20 -- 30	131	4	2	-	-
30 -- 50	132	6	-	-	1
50 -- 100	98	4	-	-	-
100 ed oltre	45	-	-	-	7
TOTALE	6.213	128	83	23	9
TITOLI DI STUDIO					
Conseguito in scuole ad indirizzo agrario	72	-	-	-	4
<i>Laurea o diploma universitario</i>	15	-	-	-	3
<i>Diploma di scuola media superiore</i>	57	-	-	-	1
Conseguito in altri tipi di scuole	5.030	107	72	22	5
<i>Laurea o diploma universitario</i>	136	1	3	-	1
<i>Diploma di scuola media superiore</i>	734	9	17	5	4
<i>Licenza di scuola media inferiore</i>	1.348	29	29	5	-
<i>Licenza di scuola elementare</i>	2.812	68	23	12	-
<i>Capi azienda privi di titolo di studio</i>	1.111	21	11	1	-
TOTALE	6.213	128	83	23	9
Capi azienda che frequentano o hanno frequentato corsi professionali	161	5	1	2	4

Tavola 2.68 - Giornate di lavoro dei capi azienda per classe di superficie totale, titolo di studio e sesso

CLASSI DI SUPERFICIE TOTALE TITOLI DI STUDIO	CAPI AZIENDA				
	Conduttore	Coniuge	Familiare	Parente	Altra persona
TOTALE					
CLASSI DI SUPERFICIE TOTALE					
Senza superficie	85.389	2.395	1.665	1.349	30
Meno di 1 ettaro	306.837	9.590	4.728	2.604	20
1 -- 2	285.609	5.773	5.110	2.469	382
2 -- 3	205.424	4.248	4.239	1.178	390
3 -- 5	215.125	3.239	4.842	1.491	697
5 -- 10	235.927	3.225	3.158	1.964	840
10 -- 20	258.744	6.608	6.209	1.170	1.638
20 -- 30	183.467	4.003	3.885	810	305
30 -- 50	245.993	4.698	1.558	270	650
50 -- 100	293.734	2.966	2.320	475	1.287
100 ed oltre	155.574	936	3.160	1.015	17.849
TOTALE	2.471.823	47.681	40.874	14.795	24.088
TITOLI DI STUDIO					
Conseguito in scuole ad indirizzo agrario	46.423	545	1.601	603	6.926
<i>Laurea o diploma universitario</i>	8.160	50	301	415	4.372
<i>Diploma di scuola media superiore</i>	38.263	495	1.300	188	2.554
Conseguito in altri tipi di scuole	2.143.283	42.518	37.387	12.488	16.872
<i>Laurea o diploma universitario</i>	18.602	320	848	130	2.339
<i>Diploma di scuola media superiore</i>	175.673	2.267	4.037	1.989	7.754
<i>Licenza di scuola media inferiore</i>	784.947	13.843	23.533	4.926	5.128
<i>Licenza di scuola elementare</i>	1.164.061	26.088	8.969	5.443	1.651
Capi azienda privi di titolo di studio	282.117	4.618	1.886	1.704	290
TOTALE	2.471.823	47.681	40.874	14.795	24.088
MASCHI					
CLASSI DI SUPERFICIE TOTALE					
Senza superficie	82.294	2.395	1.665	1.349	30
Meno di 1 ettaro	261.491	8.425	3.735	2.409	20
1 -- 2	241.207	4.343	4.530	2.179	382
2 -- 3	177.657	3.161	3.374	1.078	390
3 -- 5	183.743	1.968	4.252	1.341	697
5 -- 10	205.722	2.453	2.737	1.742	840
10 -- 20	235.179	6.040	5.693	1.120	1.358
20 -- 30	173.031	3.493	3.335	810	305
30 -- 50	233.757	3.628	1.558	270	450
50 -- 100	282.753	2.600	2.320	475	1.287
100 ed oltre	149.183	936	3.160	1.015	16.955
TOTALE	2.226.017	39.442	36.359	13.788	22.714
TITOLI DI STUDIO					
Conseguito in scuole ad indirizzo agrario	43.179	545	1.601	603	6.666
<i>Laurea o diploma universitario</i>	7.290	50	301	415	4.132
<i>Diploma di scuola media superiore</i>	35.889	495	1.300	188	2.534
Conseguito in altri tipi di scuole	1.934.884	35.259	33.433	11.501	15.758
<i>Laurea o diploma universitario</i>	15.599	200	788	130	2.139
<i>Diploma di scuola media superiore</i>	147.705	1.915	3.233	1.665	6.840
<i>Licenza di scuola media inferiore</i>	715.052	11.334	21.874	4.716	5.128
<i>Licenza di scuola elementare</i>	1.056.528	21.810	7.538	4.990	1.651
Capi azienda privi di titolo di studio	247.954	3.638	1.325	1.684	290
TOTALE	2.226.017	39.442	36.359	13.788	22.714

Tavola 2.68 segue - Giornate di lavoro dei capi azienda per classe di superficie totale, titolo di studio e sesso

CLASSI DI SUPERFICIE TOTALE TITOLI DI STUDIO	CAPI AZIENDA				
	Conduttore	Coniuge	Familiare	Parente	Altra persona
FEMMINE					
CLASSI DI SUPERFICIE TOTALE					
Senza superficie	3.095	-	-	-	-
Meno di 1 ettaro	45.346	1.165	993	195	-
1 -- 2	44.402	1.430	580	290	-
2 -- 3	27.767	1.087	865	100	-
3 -- 5	31.382	1.271	590	150	-
5 -- 10	30.205	772	421	222	-
10 -- 20	23.565	568	516	50	280
20 -- 30	10.436	510	550	-	-
30 -- 50	12.236	1.070	-	-	200
50 -- 100	10.981	366	-	-	-
100 ed oltre	6.391	-	-	-	894
TOTALE	245.806	8.239	4.515	1.007	1.374
TITOLI DI STUDIO					
Conseguito in scuole ad indirizzo agrario	3.244	-	-	-	260
<i>Laurea o diploma universitario</i>	870	-	-	-	240
<i>Diploma di scuola media superiore</i>	2.374	-	-	-	20
Conseguito in altri tipi di scuole	208.399	7.259	3.954	987	1.114
<i>Laurea o diploma universitario</i>	3.003	120	60	-	200
<i>Diploma di scuola media superiore</i>	27.968	352	804	324	914
<i>Licenza di scuola media inferiore</i>	69.895	2.509	1.659	210	-
<i>Licenza di scuola elementare</i>	107.533	4.278	1.431	453	-
Capi azienda privi di titolo di studio	34.163	980	561	20	-
TOTALE	245.806	8.239	4.515	1.007	1.374

Tavola 2.69 - Capi azienda per classe di età (in anni compiuti), classe di giornate di lavoro e sesso

CLASSI DI ETÀ' CLASSI DI GIORNATE DI LAVORO	CAPI AZIENDA				
	Conduttore	Coniuge	Familiare	Parente	Altra persona
TOTALE					
CLASSI DI ETÀ'					
Meno di 20	46	-	7	2	-
20 -- 24	168	-	24	3	-
25 -- 29	495	1	34	8	1
30 -- 34	957	15	81	11	18
35 -- 39	1.561	39	93	34	40
40 -- 44	1.999	49	74	47	37
45 -- 49	2.386	56	74	36	22
50 -- 54	2.726	74	66	35	26
55 -- 59	3.122	84	40	25	26
60 -- 64	3.529	92	31	30	12
65 ed oltre	10.482	181	35	43	10
TOTALE	27.471	591	559	274	192
CLASSI DI GIORNATE DI LAVORO					
Meno di 10	1.983	26	44	19	9
10 -- 20	4.411	99	85	60	55
20 -- 30	3.118	60	80	42	10
30 -- 50	4.708	102	109	61	7
50 -- 100	4.985	144	95	45	18
100 -- 200	3.347	81	78	31	24
200 -- 250	1.038	30	22	7	20
250 -- 300	785	11	16	2	30
300 ed oltre	3.096	38	30	7	19
TOTALE	27.471	591	559	274	192
MASCHI					
CLASSI DI ETÀ'					
Meno di 20	40	-	7	2	-
20 -- 24	148	-	22	3	-
25 -- 29	423	-	32	7	-
30 -- 34	800	11	75	11	18
35 -- 39	1.287	33	85	33	34
40 -- 44	1.593	40	64	44	36
45 -- 49	1.869	46	63	33	22
50 -- 54	2.124	60	54	30	25
55 -- 59	2.360	66	30	22	26
60 -- 64	2.753	69	19	26	12
65 ed oltre	7.861	138	25	40	10
TOTALE	21.258	463	476	251	183
CLASSI DI GIORNATE DI LAVORO					
Meno di 10	964	17	30	18	9
10 -- 20	2.575	81	63	56	54
20 -- 30	2.287	48	74	36	9
30 -- 50	3.764	81	97	58	7
50 -- 100	4.145	105	85	40	15
100 -- 200	2.816	62	65	27	24
200 -- 250	940	24	18	7	19
250 -- 300	759	9	15	2	29
300 ed oltre	3.008	36	29	7	17
TOTALE	21.258	463	476	251	183

Tavola 2.69 segue - Capi azienda per classe di età (in anni compiuti), classe di giornate di lavoro e sesso

CLASSI DI ETÀ' CLASSI DI GIORNATE DI LAVORO	CAPI AZIENDA				
	Conduttore	Coniuge	Familiare	Parente	Altra persona
FEMMINE					
CLASSI DI ETÀ'					
Meno di 20	6	-	-	-	-
20 -- 24	20	-	2	-	-
25 -- 29	72	1	2	1	1
30 -- 34	157	4	6	-	-
35 -- 39	274	6	8	1	6
40 -- 44	406	9	10	3	1
45 -- 49	517	10	11	3	-
50 -- 54	602	14	12	5	1
55 -- 59	762	18	10	3	-
60 -- 64	776	23	12	4	-
65 ed oltre	2.621	43	10	3	-
TOTALE	6.213	128	83	23	9
CLASSI DI GIORNATE DI LAVORO					
Meno di 10	1.019	9	14	1	-
10 -- 20	1.836	18	22	4	1
20 -- 30	831	12	6	6	1
30 -- 50	944	21	12	3	-
50 -- 100	840	39	10	5	3
100 -- 200	531	19	13	4	-
200 -- 250	98	6	4	-	1
250 -- 300	26	2	1	-	1
300 ed oltre	88	2	1	-	2
TOTALE	6.213	128	83	23	9

Tavola 2.70 - Giornate di lavoro dei capi azienda per classe di età (in anni compiuti), classe di giornate di lavoro e sesso

CLASSI DI ETÀ' CLASSI DI GIORNATE DI LAVORO	CAPI AZIENDA				
	Conduttore	Coniuge	Familiare	Parente	Altra persona
TOTALE					
CLASSI DI ETÀ'					
Meno di 20	7.644	-	773	120	-
20 -- 24	33.108	-	2.870	22	-
25 -- 29	94.571	50	4.273	760	10
30 -- 34	153.796	1.786	7.311	610	3.232
35 -- 39	213.987	2.572	7.327	2.432	4.696
40 -- 44	199.279	4.787	4.311	1.951	6.319
45 -- 49	220.450	4.111	4.659	2.027	2.038
50 -- 54	250.841	6.921	3.529	1.240	2.661
55 -- 59	281.445	8.318	2.061	1.204	2.163
60 -- 64	325.175	7.308	1.484	2.195	1.892
65 ed oltre	691.527	11.828	2.276	2.234	1.077
TOTALE	2.471.823	47.681	40.874	14.795	24.088
CLASSI DI GIORNATE DI LAVORO					
Meno di 10	7.911	125	204	103	30
10 -- 20	49.741	1.195	994	713	560
20 -- 30	65.214	1.245	1.648	865	211
30 -- 50	160.752	3.517	3.550	1.990	227
50 -- 100	313.648	9.174	6.128	2.866	1.242
100 -- 200	421.858	10.851	9.952	4.003	3.621
200 -- 250	214.091	6.163	4.470	1.420	4.372
250 -- 300	207.458	2.890	4.263	540	7.981
300 ed oltre	1.031.150	12.521	9.665	2.295	5.844
TOTALE	2.471.823	47.681	40.874	14.795	24.088
MASCHI					
CLASSI DI ETÀ'					
Meno di 20	7.036	-	773	120	-
20 -- 24	31.011	-	2.862	22	-
25 -- 29	90.225	-	4.158	610	-
30 -- 34	145.647	1.286	6.534	610	3.232
35 -- 39	196.074	2.190	6.936	2.332	3.552
40 -- 44	180.904	4.067	3.894	1.870	6.299
45 -- 49	195.170	3.010	4.189	1.877	2.038
50 -- 54	220.479	5.536	2.530	983	2.461
55 -- 59	244.717	7.118	1.588	1.140	2.163
60 -- 64	293.663	5.999	1.295	2.085	1.892
65 ed oltre	621.091	10.236	1.600	2.139	1.077
TOTALE	2.226.017	39.442	36.359	13.788	22.714
CLASSI DI GIORNATE DI LAVORO					
Meno di 10	4.055	83	147	98	30
10 -- 20	29.588	1.010	749	664	550
20 -- 30	48.049	995	1.528	745	191
30 -- 50	128.901	2.832	3.155	1.890	227
50 -- 100	262.609	6.914	5.480	2.585	1.002
100 -- 200	355.955	8.414	8.272	3.551	3.621
200 -- 250	194.152	4.963	3.650	1.420	4.172
250 -- 300	200.698	2.370	4.013	540	7.701
300 ed oltre	1.002.010	11.861	9.365	2.295	5.220
TOTALE	2.226.017	39.442	36.359	13.788	22.714

Tavola 2.70 segue - Giornate di lavoro dei capi azienda per classe di età (in anni compiuti), classe di giornate di lavoro e sesso

CLASSI DI ETA' CLASSI DI GIORNATE DI LAVORO	CAPI AZIENDA				
	Conduttore	Coniuge	Familiare	Parente	Altra persona
FEMMINE					
CLASSI DI ETA'					
Meno di 20	608	-	-	-	-
20 -- 24	2.097	-	8	-	-
25 -- 29	4.346	50	115	150	10
30 -- 34	8.149	500	777	-	-
35 -- 39	17.913	382	391	100	1.144
40 -- 44	18.375	720	417	81	20
45 -- 49	25.280	1.101	470	150	-
50 -- 54	30.362	1.385	999	257	200
55 -- 59	36.728	1.200	473	64	-
60 -- 64	31.512	1.309	189	110	-
65 ed oltre	70.436	1.592	676	95	-
TOTALE	245.806	8.239	4.515	1.007	1.374
CLASSI DI GIORNATE DI LAVORO					
Meno di 10	3.856	42	57	5	-
10 -- 20	20.153	185	245	49	10
20 -- 30	17.165	250	120	120	20
30 -- 50	31.851	685	395	100	-
50 -- 100	51.039	2.260	648	281	240
100 -- 200	65.903	2.437	1.680	452	-
200 -- 250	19.939	1.200	820	-	200
250 -- 300	6.760	520	250	-	280
300 ed oltre	29.140	660	300	-	624
TOTALE	245.806	8.239	4.515	1.007	1.374

Tavola 2.71 - Aziende interessate al contoterzismo e relativo numero di giornate di lavoro secondo l'utilizzazione dei mezzi meccanici per classe di superficie totale e classe di superficie agricola utilizzata (SAU)

CLASSI DI SUPERFICIE TOTALE CLASSI DI SAU	AZIENDE CHE UTILIZZANO MEZZI MECCANICI						
	IN ALTRE AZIENDE AGRICOLE			IN AZIENDA E FORNITI DA			
	Totale	Di proprietà solo dell'azienda	In comproprietà	Totale	Altre aziende agricole	Organismi associativi	Imprese di esercizio e noleggio
AZIENDE							
CLASSI DI SUPERFICIE TOTALE (in ettari)							
Senza superficie	-	-	-	1	1	-	-
Meno di 1 ettaro	34	27	7	3.332	2.313	141	879
1 -- 2	62	58	4	2.775	1.987	101	691
2 -- 3	36	31	5	1.564	1.114	44	410
3 -- 5	66	54	12	1.458	1.018	51	399
5 -- 10	55	50	5	1.293	919	45	349
10 -- 20	57	48	9	876	624	30	234
20 -- 30	40	32	8	461	311	15	143
30 -- 50	32	27	6	489	333	10	152
50 -- 100	41	34	7	455	307	9	145
100 ed oltre	24	21	3	210	125	9	79
TOTALE	447	382	66	12.914	9.052	455	3.481
CLASSI DI SAU (in ettari)							
Senza superficie	1	1	-	23	8	-	15
Meno di 1 ettaro	77	68	9	4.928	3.396	193	1.340
1 -- 2	68	60	8	2.698	1.917	84	704
2 -- 3	46	39	7	1.235	889	48	305
3 -- 5	48	41	7	1.074	786	34	265
5 -- 10	39	35	4	955	683	42	248
10 -- 20	54	42	12	764	537	21	217
20 -- 30	35	30	6	388	273	14	105
30 -- 50	38	31	7	434	297	7	137
50 -- 100	29	25	4	303	197	10	102
100 ed oltre	12	10	2	112	69	2	43
TOTALE	447	382	66	12.914	9.052	455	3.481
GIORNATE DI LAVORO EFFETTUATE							
CLASSI DI SUPERFICIE TOTALE (in ettari)							
Senza superficie	-	-	-	6	6	-	-
Meno di 1 ettaro	582	562	20	7.623	4.921	839	1.863
1 -- 2	1.137	1.123	14	6.554	4.573	607	1.374
2 -- 3	440	412	28	4.020	2.807	227	986
3 -- 5	1.131	1.086	45	4.303	2.916	305	1.082
5 -- 10	1.760	1.588	172	4.617	3.271	199	1.147
10 -- 20	1.592	1.339	253	4.436	3.112	179	1.145
20 -- 30	1.590	1.215	375	2.881	2.018	68	795
30 -- 50	1.127	965	162	3.684	2.441	63	1.180
50 -- 100	1.170	965	205	4.008	2.744	72	1.192
100 ed oltre	1.065	945	120	2.723	1.722	50	951
TOTALE	11.594	10.200	1.394	44.855	30.531	2.609	11.715
CLASSI DI SAU (in ettari)							
Senza superficie	50	50	-	249	74	-	175
Meno di 1 ettaro	1.620	1.589	31	11.154	7.259	1.144	2.751
1 -- 2	551	529	22	6.799	4.772	488	1.539
2 -- 3	1.140	1.098	42	3.534	2.349	282	903
3 -- 5	1.888	1.780	108	3.675	2.663	182	830
5 -- 10	939	683	256	4.068	2.812	206	1.050
10 -- 20	1.637	1.262	375	4.515	3.152	128	1.235
20 -- 30	1.332	1.142	190	2.615	1.942	52	621
30 -- 50	1.062	862	200	3.779	2.596	58	1.125
50 -- 100	855	755	100	2.935	1.865	57	1.013
100 ed oltre	520	450	70	1.532	1.047	12	473
TOTALE	11.594	10.200	1.394	44.855	30.531	2.609	11.715

Tavola 2.72 - Aziende interessate al contoterzismo e relativo numero di giornate di lavoro secondo l'utilizzazione dei mezzi meccanici per forma di conduzione e zona altimetrica

FORME DI CONDUZIONE ZONE ALTIMETRICHE	AZIENDE CHE UTILIZZANO MEZZI MECCANICI						
	IN ALTRE AZIENDE AGRICOLE			IN AZIENDA E FORNITI DA			
	Totale	Di proprietà solo dell'azienda	In comproprietà	Totale	Altre aziende agricole	Organismi associativi	Imprese di esercizio e noleggio
AZIENDE							
FORME DI CONDUZIONE							
Conduzione diretta del coltivatore	443	379	65	12.829	8.985	452	3.464
<i>Con solo manodopera familiare</i>	387	333	54	10.604	7.359	388	2.918
<i>Con manodopera familiare prevalente</i>	52	42	11	1.847	1.353	55	449
<i>Con manodopera extrafamiliare prevalente</i>	4	4	-	378	273	9	97
Conduzione con salariati	4	3	1	79	62	3	16
Conduzione a colonia parziaria appoderata	-	-	-	4	3	-	1
Altra forma di conduzione	-	-	-	2	2	-	-
TOTALE	447	382	66	12.914	9.052	455	3.481
ZONE ALTIMETRICHE							
Montagna	167	142	25	2.693	1.846	86	765
Collina	280	240	41	10.221	7.206	369	2.716
Pianura	-	-	-	-	-	-	-
TOTALE	447	382	66	12.914	9.052	455	3.481
GIORNATE DI LAVORO EFFETTUATE							
FORME DI CONDUZIONE							
Conduzione diretta del coltivatore	11.254	9.870	1.384	43.992	29.941	2.589	11.462
<i>Con solo manodopera familiare</i>	9.782	8.723	1.059	35.119	23.699	2.230	9.190
<i>Con manodopera familiare prevalente</i>	1.352	1.027	325	7.251	5.210	313	1.728
<i>Con manodopera extrafamiliare prevalente</i>	120	120	-	1.622	1.032	46	544
Conduzione con salariati	340	330	10	832	569	20	243
Conduzione a colonia parziaria appoderata	-	-	-	27	17	-	10
Altra forma di conduzione	-	-	-	4	4	-	-
TOTALE	11.594	10.200	1.394	44.855	30.531	2.609	11.715
ZONE ALTIMETRICHE							
Montagna	3.713	2.980	733	10.204	6.318	577	3.309
Collina	7.881	7.220	661	34.651	24.213	2.032	8.406
Pianura	-	-	-	-	-	-	-
TOTALE	11.594	10.200	1.394	44.855	30.531	2.609	11.715

Tavola 2.73 - Aziende che utilizzano mezzi meccanici in altre aziende agricole e relative giornate di lavoro per classe di giornate di lavoro effettuate in altre aziende, classe di superficie agricola utilizzata (SAU) e classe di giornate di lavoro aziendale

CLASSI DI SAU	CLASSI DI GIORNATE DI LAVORO EFFETTUATE IN ALTRE AZIENDE								Totale
CLASSI DI GIORNATE DI LAVORO AZIENDALE	1 -- 2	3 -- 4	5 -- 9	10 -- 14	15 -- 19	20 -- 29	30 -- 49	50 ed oltre	
AZIENDE									
CLASSI DI SAU (in ettari)									
Senza superficie	-	-	-	-	-	-	-	1	1
Meno di 1 ettaro	33	12	8	2	2	5	4	11	77
1 -- 2	27	10	14	9	1	2	4	1	68
2 -- 3	9	8	3	7	5	6	3	5	46
3 -- 5	10	3	2	8	1	2	5	17	48
5 -- 10	4	3	6	9	2	5	4	6	39
10 -- 20	5	2	6	4	4	4	18	11	54
20 -- 30	-	-	4	4	1	7	11	8	35
30 -- 50	1	1	3	5	6	8	8	6	38
50 -- 100	-	-	-	6	5	9	5	4	29
100 ed oltre	-	-	-	1	-	5	2	4	12
TOTALE	89	39	46	55	27	53	64	74	447
CLASSI DI GIORNATE DI LAVORO AZIENDALE									
Meno di 50	27	7	6	1	3	4	1	5	54
50 -- 100	31	8	13	6	2	5	3	11	79
100 -- 200	17	9	10	17	6	5	14	17	95
200 -- 300	8	12	7	6	4	9	10	14	70
300 -- 500	6	3	9	20	6	19	22	15	100
500 -- 1000	-	-	1	4	5	11	13	9	43
1000 -- 2500	-	-	-	1	1	-	-	2	4
2500 ed oltre	-	-	-	-	-	-	1	1	2
TOTALE	89	39	46	55	27	53	64	74	447
GIORNATE DI LAVORO EFFETTUATE IN ALTRE AZIENDE									
CLASSI DI SAU (in ettari)									
Senza superficie	-	-	-	-	-	-	-	50	50
Meno di 1 ettaro	54	43	42	20	30	100	131	1.200	1.620
1 -- 2	39	35	80	90	17	40	130	120	551
2 -- 3	16	26	18	70	75	125	100	710	1.140
3 -- 5	15	9	10	82	15	40	160	1.557	1.888
5 -- 10	5	9	38	92	30	105	140	520	939
10 -- 20	7	6	37	40	60	85	605	797	1.637
20 -- 30	-	-	22	45	15	150	370	730	1.332
30 -- 50	2	3	19	50	90	173	260	465	1.062
50 -- 100	-	-	-	62	78	180	185	350	855
100 ed oltre	-	-	-	10	-	105	60	345	520
TOTALE	138	131	266	561	410	1.103	2.141	6.844	11.594
CLASSI DI GIORNATE DI LAVORO AZIENDALE									
Meno di 50	39	24	30	10	47	80	41	512	783
50 -- 100	51	28	72	65	30	105	90	1.295	1.736
100 -- 200	26	31	61	172	90	100	475	1.610	2.565
200 -- 300	14	39	41	60	60	185	335	1.117	1.851
300 -- 500	8	9	54	202	90	403	755	1.165	2.686
500 -- 1000	-	-	8	42	78	230	415	870	1.643
1000 -- 2500	-	-	-	10	15	-	-	175	200
2500 ed oltre	-	-	-	-	-	-	30	100	130
TOTALE	138	131	266	561	410	1.103	2.141	6.844	11.594

Tavola 2.74 - Aziende che utilizzano mezzi meccanici in altre aziende agricole e relative giornate di lavoro per classe di giornate di lavoro effettuate in altre aziende, forma di conduzione e zona altimetrica

FORME DI CONDUZIONE ZONE ALTIMETRICHE	CLASSI DI GIORNATE DI LAVORO EFFETTUATE IN ALTRE AZIENDE								Totale
	1 -- 2	3 -- 4	5 -- 9	10 -- 14	15 -- 19	20 -- 29	30 -- 49	50 ed oltre	
AZIENDE									
FORME DI CONDUZIONE									
Conduzione diretta del coltivatore	89	39	46	54	27	53	63	72	443
Con solo manodopera familiare	82	38	40	47	21	46	50	63	387
Con manodopera familiare prevalente	7	1	6	6	6	7	11	8	52
Con manodopera extrafamiliare prevalente	-	-	-	1	-	-	2	1	4
Conduzione con salariati	-	-	-	1	-	-	1	2	4
TOTALE	89	39	46	55	27	53	64	74	447
ZONE ALTIMETRICHE									
Montagna	48	24	16	19	6	13	20	21	167
Collina	41	15	30	36	21	40	44	53	280
Pianura	-	-	-	-	-	-	-	-	-
TOTALE	89	39	46	55	27	53	64	74	447
GIORNATE DI LAVORO EFFETTUATE IN ALTRE AZIENDE									
FORME DI CONDUZIONE									
Conduzione diretta del coltivatore	138	131	266	551	410	1.103	2.111	6.544	11.254
Con solo manodopera familiare	130	128	227	476	320	948	1.651	5.902	9.782
Con manodopera familiare prevalente	8	3	39	65	90	155	400	592	1.352
Con manodopera extrafamiliare prevalente	-	-	-	10	-	-	60	50	120
Conduzione con salariati	-	-	-	10	-	-	30	300	340
TOTALE	138	131	266	561	410	1.103	2.141	6.844	11.594
ZONE ALTIMETRICHE									
Montagna	76	82	96	192	90	265	675	2.237	3.713
Collina	62	49	170	369	320	838	1.466	4.607	7.881
Pianura	-	-	-	-	-	-	-	-	-
TOTALE	138	131	266	561	410	1.103	2.141	6.844	11.594

Tavola 2.75 - Aziende che utilizzano mezzi meccanici extraziendali e relative giornate di lavoro extraziendale, per classe di giornate di lavoro extraziendale, classe di superficie agricola utilizzata (SAU) e classe di giornate di lavoro aziendale

CLASSI DI SAU CLASSI DI GIORNATE DI LAVORO AZIENDALE	CLASSI DI GIORNATE DI LAVORO EXTRAZIENDALI								Totale
	1 -- 2	3 -- 4	5 -- 9	10 -- 14	15 -- 19	20 -- 29	30 -- 49	50 ed oltre	
AZIENDE									
CLASSI DI SAU (in ettari)									
Senza superficie	9	-	2	4	2	3	3	-	23
Meno di 1 ettaro	3.860	397	445	206	3	8	3	6	4.928
1 -- 2	1.984	361	235	98	8	3	4	5	2.698
2 -- 3	777	264	130	50	5	6	2	1	1.235
3 -- 5	540	293	172	52	10	3	2	2	1.074
5 -- 10	376	257	214	83	10	10	4	1	955
10 -- 20	222	183	197	105	26	17	9	5	764
20 -- 30	98	78	111	61	20	12	5	3	388
30 -- 50	66	70	140	88	29	20	15	6	434
50 -- 100	30	61	75	64	33	27	10	3	303
100 ed oltre	9	13	22	26	16	12	7	7	112
TOTALE	7.971	1.977	1.743	837	162	121	64	39	12.914
CLASSI DI GIORNATE DI LAVORO AZIENDALE									
Meno di 50	3.698	568	509	225	12	4	4	6	5.026
50 -- 100	2.075	407	354	134	15	13	1	4	3.003
100 -- 200	1.271	441	295	127	19	24	17	9	2.203
200 -- 300	384	217	179	77	20	18	4	2	901
300 -- 500	454	274	322	203	72	36	27	12	1.400
500 -- 1000	86	67	79	60	21	25	10	4	352
1000 -- 2500	2	3	5	9	3	1	-	1	24
2500 ed oltre	1	-	-	2	-	-	1	1	5
TOTALE	7.971	1.977	1.743	837	162	121	64	39	12.914
GIORNATE DI LAVORO EXTRAZIENDALE									
CLASSI DI SAU (in ettari)									
Senza superficie	13	-	14	42	30	60	90	-	249
Meno di 1 ettaro	4.600	1.265	2.602	2.069	45	162	111	300	11.154
1 -- 2	2.720	1.159	1.365	990	120	70	125	250	6.799
2 -- 3	1.119	862	744	502	75	122	60	50	3.534
3 -- 5	803	973	993	524	158	64	60	100	3.675
5 -- 10	559	856	1.269	857	153	204	120	50	4.068
10 -- 20	335	618	1.211	1.074	400	349	278	250	4.515
20 -- 30	159	260	706	624	303	253	160	150	2.615
30 -- 50	103	234	879	922	440	423	478	300	3.779
50 -- 100	44	206	460	667	513	569	326	150	2.935
100 ed oltre	15	44	130	263	240	257	223	360	1.532
TOTALE	10.470	6.477	10.373	8.534	2.477	2.533	2.031	1.960	44.855
CLASSI DI GIORNATE DI LAVORO AZIENDALE									
Meno di 50	4.565	1.841	2.990	2.256	185	80	125	300	12.342
50 -- 100	2.730	1.322	2.062	1.357	228	278	41	200	8.218
100 -- 200	1.808	1.446	1.750	1.301	292	507	536	450	8.090
200 -- 300	562	724	1.057	782	308	374	128	100	4.035
300 -- 500	671	914	1.987	2.100	1.100	734	857	600	8.963
500 -- 1000	131	220	495	624	316	538	314	200	2.838
1000 -- 2500	2	10	32	94	48	22	-	60	268
2500 ed oltre	1	-	-	20	-	-	30	50	101
TOTALE	10.470	6.477	10.373	8.534	2.477	2.533	2.031	1.960	44.855

Tavola. 2.76 - Aziende che utilizzano mezzi meccanici extraziendali e relative giornate di lavoro extraziendale per classe di giornate di lavoro extraziendale, forma di conduzione e zona altimetrica

FORME DI CONDUZIONE ZONE ALTIMETRICHE	CLASSI DI GIORNATE DI LAVORO EXTRAZIENDALE								Totale
	1 -- 2	3 -- 4	5 -- 9	10 -- 14	15 -- 19	20 -- 29	30 -- 49	50 ed oltre	
AZIENDE									
FORME DI CONDUZIONE									
Conduzione diretta del coltivatore	7.948	1.961	1.728	824	158	117	59	34	12.829
<i>Con solo manodopera familiare</i>	6.665	1.602	1.396	675	119	77	47	23	10.604
<i>Con manodopera familiare prevalente</i>	1.080	296	266	124	31	31	9	10	1.847
<i>Con manodopera extrafamiliare prevalente</i>	203	63	66	25	8	9	3	1	378
Conduzione con salariati	19	16	15	12	3	4	5	5	79
Conduzione a colonia parziaria appoderata	2	-	-	1	1	-	-	-	4
Altra forma di conduzione	2	-	-	-	-	-	-	-	2
TOTALE	7.971	1.977	1.743	837	162	121	64	39	12.914
ZONE ALITIMETRICHE									
Montagna	1.575	428	384	221	30	28	11	16	2.693
Collina	6.396	1.549	1.359	616	132	93	53	23	10.221
Pianura	-	-	-	-	-	-	-	-	-
TOTALE	7.971	1.977	1.743	837	162	121	64	39	12.914
GIORNATE DI LAVORO EXTRAZIENDALE									
FORME DI CONDUZIONE									
Conduzione diretta del coltivatore	10.434	6.422	10.287	8.404	2.417	2.452	1.866	1.710	43.992
<i>Con solo manodopera familiare</i>	8.698	5.238	8.248	6.875	1.825	1.599	1.486	1.150	35.119
<i>Con manodopera familiare prevalente</i>	1.449	973	1.633	1.271	472	663	280	510	7.251
<i>Con manodopera extrafamiliare prevalente</i>	287	211	406	258	120	190	100	50	1.622
Conduzione con salariati	30	55	86	120	45	81	165	250	832
Conduzione a colonia parziaria appoderata	2	-	-	10	15	-	-	-	27
Altra forma di conduzione	4	-	-	-	-	-	-	-	4
TOTALE	10.470	6.477	10.373	8.534	2.477	2.533	2.031	1.960	44.855
ZONE ALTIMETRICHE									
Montagna	2.081	1.391	2.299	2.266	452	573	342	800	10.204
Collina	8.389	5.086	8.074	6.268	2.025	1.960	1.689	1.160	34.651
Pianura	-	-	-	-	-	-	-	-	-
TOTALE	10.470	6.477	10.373	8.534	2.477	2.533	2.031	1.960	44.855

Tavola 2.77 - Aziende che utilizzano mezzi meccanici extraziendali e superficie lavorata secondo le principali operazioni effettuate per classe di superficie agricola utilizzata (SAU), forma di conduzione e zona altimetrica (superficie in ettari)

OPERAZIONI EFFETTUATE IN AZIENDA CON MEZZI EXTRAZIENDALI									
CLASSI DI SAU FORME DI CONDUZIONE ZONE ALTIMETRICHE	Totale	Affidamento completo	AFFIDAMENTO PARZIALE						
			Solo aratura	Solo semina	Solo raccolta meccanica	Aratura e semina	Aratura e raccolta meccanica	Semina e raccolta meccanica	Aratura, semina e raccolta meccanica
AZIENDE									
CLASSI DI SAU									
Senza superficie	22	16	-	-	-	-	-	-	-
Meno di 1 ettaro	4.928	1.543	2.493	9	5	85	-	-	-
1 -- 2	2.698	713	1.322	11	5	74	-	-	-
2 -- 3	1.235	316	593	3	9	52	-	-	-
3 -- 5	1.074	265	491	6	11	54	-	-	-
5 -- 10	955	240	340	14	49	97	-	-	-
10 -- 20	764	219	170	22	59	91	-	-	-
20 -- 30	388	106	58	8	63	45	-	-	-
30 -- 50	434	126	46	12	83	38	-	-	-
50 -- 100	303	91	31	5	58	28	-	-	-
100 ed oltre	112	35	1	2	30	9	-	-	-
TOTALE	12.913	3.670	5.545	92	372	573	-	-	-
FORME DI CONDUZIONE									
Conduzione diretta del coltivatore	12.828	3.635	5.526	91	368	570	-	-	-
Con solo manodopera familiare	10.604	3.217	4.624	84	287	486	-	-	-
Con manodopera familiare prevalente	1.846	318	766	5	69	66	-	-	-
Con manodopera extrafamiliare prevalente	378	100	136	2	12	18	-	-	-
Conduzione con salariati	79	32	18	1	4	2	-	-	-
Conduzione a colonia parziaria appoderata	4	3	1	-	-	-	-	-	-
Altra forma di conduzione	2	-	-	-	-	1	-	-	-
TOTALE	12.913	3.670	5.545	92	372	573	-	-	-
ZONE ALTIMETRICHE									
Montagna	2.693	800	982	46	21	209	-	-	-
Collina	10.220	2.870	4.563	46	351	364	-	-	-
Pianura	-	-	-	-	-	-	-	-	-
TOTALE	12.913	3.670	5.545	92	372	573	-	-	-
SUPERFICIE LAVORATA									
CLASSI DI SAU									
Senza superficie	970,08	237,18	-	-	-	-	-	-	-
Meno di 1 ettaro	2.505,14	655,10	1.105,92	4,67	1,98	70,05	-	-	-
1 -- 2	3.534,76	846,88	1.278,29	10,03	4,04	146,28	-	-	-
2 -- 3	2.621,64	585,69	907,53	3,74	16,33	144,76	-	-	-
3 -- 5	3.481,00	832,44	997,20	16,59	32,35	240,31	-	-	-
5 -- 10	5.473,68	1.205,65	1.068,49	42,61	212,36	752,07	-	-	-
10 -- 20	8.607,32	2.235,71	937,27	121,76	379,99	1.140,35	-	-	-
20 -- 30	6.597,45	1.572,25	422,46	51,00	543,84	773,87	-	-	-
30 -- 50	10.652,19	2.824,86	451,07	108,50	1.035,56	985,48	-	-	-
50 -- 100	9.887,03	3.207,89	493,48	65,98	1.076,71	865,33	-	-	-
100 ed oltre	8.387,74	3.066,46	30,40	23,57	973,39	801,30	-	-	-
TOTALE	62.718,03	17.270,11	7.692,11	448,45	4.276,55	5.919,80	-	-	-
FORME DI CONDUZIONE									
Conduzione diretta del coltivatore	58.848,60	15.808,87	7.603,37	446,55	4.213,59	5.676,60	-	-	-
Con solo manodopera familiare	42.151,44	12.368,12	6.153,72	386,55	2.760,32	4.197,69	-	-	-
Con manodopera familiare prevalente	13.525,52	2.613,26	1.137,11	47,80	1.164,11	1.293,85	-	-	-
Con manodopera extrafamiliare prevalente	3.171,64	827,49	312,54	12,20	289,16	185,06	-	-	-
Conduzione con salariati	3.673,75	1.274,99	87,74	1,90	62,96	241,20	-	-	-
Conduzione a colonia parziaria appoderata	187,25	186,25	1,00	-	-	-	-	-	-
Altra forma di conduzione	8,43	-	-	-	-	2,00	-	-	-
TOTALE	62.718,03	17.270,11	7.692,11	448,45	4.276,55	5.919,80	-	-	-
ZONE ALTIMETRICHE									
Montagna	14.111,09	4.218,41	1.227,28	180,92	228,13	2.521,47	-	-	-
Collina	48.606,94	13.051,70	6.464,83	267,53	4.048,42	3.398,33	-	-	-
Pianura	-	-	-	-	-	-	-	-	-
TOTALE	62.718,03	17.270,11	7.692,11	448,45	4.276,55	5.919,80	-	-	-

Tavola 2.78 - Aziende con attrezzature informatiche per classe di superficie agricola utilizzata (SAU) e forma di conduzione

CLASSI DI SAU FORME DI CONDUZIONE	AZIENDE CON ATTREZZATURE INFORMATICHE						
	Totale	Servizi amministrativi	Gestione coltivazione e/o allevamenti	Altre operazioni	UTILIZZO ABITUALE RETE INTERNET		
					Dispone di un sito proprio	Uso del commercio elettronico per la vendita di prodotti aziendali	Uso del commercio elettronico per l'acquisto di mezzi tecnici
CLASSI DI SAU (in ettari)							
Senza superficie	12	12	6	-	1	-	1
Meno di 1 ettaro	8	3	6	1	3	2	1
1 -- 2	8	2	7	1	1	1	1
2 -- 3	5	3	2	-	1	-	-
3 -- 5	5	2	3	2	3	-	-
5 -- 10	13	9	4	-	5	3	2
10 -- 20	13	9	5	4	5	3	3
20 -- 30	8	5	5	1	2	1	-
30 -- 50	11	5	5	2	3	-	1
50 -- 100	14	9	6	2	3	-	1
100 ed oltre	27	24	7	2	5	-	3
TOTALE	124	83	56	15	32	10	13
FORME DI CONDUZIONE							
Conduzione diretta del coltivatore	55	22	33	8	15	4	4
<i>Con solo manodopera familiare</i>	26	5	18	3	8	1	2
<i>Con manodopera familiare prevalente</i>	19	12	8	4	4	2	2
<i>Con manodopera extrafamiliare prevalente</i>	10	5	7	1	3	1	-
Conduzione con salariati	68	61	23	6	16	6	9
Conduzione a colonia parziaria appoderata	-	-	-	-	-	-	-
Altra forma di conduzione	1	-	-	1	1	-	-
TOTALE	124	83	56	15	32	10	13

Capitolo 3 – Dati provinciali (Universo CEE)

Tavola 3.1 - Aziende e relativa superficie totale per classe di superficie totale, forma di conduzione, titolo di possesso dei terreni e zona altimetrica (superficie in ettari) - TOTALE

FORME DI CONDUZIONE TITOLI DI POSSESSO DEI TERRENI	CLASSI DI SUPERFICIE TOTALE								Totale
	Meno di 1	1 -- 2	2 -- 5	5 -- 10	10 -- 20	20 -- 50	50 -- 100	100 ed oltre	
AZIENDE									
Solo in proprietà	4.689	3.633	4.217	1.812	1.120	878	368	155	16.872
Solo in affitto	189	212	224	48	97	160	81	24	1.035
Solo in uso gratuito	64	55	20	10	6	12	4	1	172
Parte in proprietà e parte in affitto	173	252	353	192	336	633	427	218	2.584
Parte in proprietà e parte in uso gratuito	35	39	53	30	21	25	16	6	225
Parte in affitto e parte in uso gratuito	1	-	1	4	2	4	3	1	16
Parte in proprietà, parte in affitto e parte in uso gratuito	18	29	34	10	8	27	8	6	140
Con solo manodopera familiare	5.169	4.220	4.902	2.106	1.590	1.739	907	411	21.044
Solo in proprietà	527	501	603	324	198	183	79	70	2.485
Solo in affitto	10	7	10	4	11	17	7	7	73
Solo in uso gratuito	6	-	2	-	-	1	-	-	9
Parte in proprietà e parte in affitto	9	19	41	15	39	96	109	69	397
Parte in proprietà e parte in uso gratuito	2	5	2	3	-	4	1	3	20
Parte in affitto e parte in uso gratuito	1	-	-	-	1	1	-	2	5
Parte in proprietà, parte in affitto e parte in uso gratuito	-	7	5	1	1	1	3	1	19
Con manodopera familiare prevalente	555	539	663	347	250	303	199	152	3.008
Solo in proprietà	118	98	143	99	42	73	32	27	632
Solo in affitto	1	1	1	-	-	4	-	-	7
Solo in uso gratuito	1	-	-	-	-	-	-	-	1
Parte in proprietà e parte in affitto	1	4	4	5	2	6	7	19	48
Parte in proprietà e parte in uso gratuito	-	-	-	-	1	-	-	-	1
Parte in proprietà, parte in affitto e parte in uso gratuito	-	2	4	1	-	-	-	-	7
Con manodopera extrafamiliare prevalente	121	105	152	105	45	83	39	46	696
Solo in proprietà	25	19	25	17	13	19	15	63	196
Solo in affitto	-	-	3	-	3	-	1	18	25
Solo in uso gratuito	-	-	1	-	2	-	1	10	14
Parte in proprietà e parte in affitto	-	1	1	2	1	2	3	7	17
Parte in proprietà e parte in uso gratuito	-	-	-	-	-	-	-	2	2
Parte in proprietà, parte in affitto e parte in uso gratuito	-	-	-	1	1	-	-	-	2
Conduzione con salariati	25	20	30	20	20	21	20	100	256
Solo in proprietà	-	1	3	2	2	1	1	-	10
Solo in affitto	-	-	-	-	-	1	-	2	3
Conduzione a colonia parziaria appoderata	-	1	3	2	2	2	1	2	13
Solo in proprietà	-	1	1	-	-	-	-	-	2
Solo in affitto	-	-	1	-	-	-	-	-	1
Altra forma di conduzione	-	1	2	-	-	-	-	-	3
Solo in proprietà	5.359	4.253	4.992	2.254	1.375	1.154	495	315	20.197
Solo in affitto	200	220	239	52	111	182	89	51	1.144
Solo in uso gratuito	71	55	23	10	8	13	5	11	196
Parte in proprietà e parte in affitto	183	276	399	214	378	737	546	313	3.046
Parte in proprietà e parte in uso gratuito	37	44	55	33	22	29	17	11	248
Parte in affitto e parte in uso gratuito	2	-	1	4	3	5	3	3	21
Parte in proprietà, parte in affitto e parte in uso gratuito	18	38	43	13	10	28	11	7	168
TOTALE	5.870	4.886	5.752	2.580	1.907	2.148	1.166	711	25.020

Tavola 3.1 segue - Aziende e relativa superficie totale per classe di superficie totale, forma di conduzione, titolo di possesso dei terreni e zona altimetrica (superficie in ettari) - MONTAGNA

FORME DI CONDUZIONE TITOLI DI POSSESSO DEI TERRENI	CLASSI DI SUPERFICIE TOTALE								Totale
	Meno di 1	1 -- 2	2 -- 5	5 -- 10	10 -- 20	20 -- 50	50 -- 100	100 ed oltre	
AZIENDE									
Solo in proprietà	645	784	1.143	479	306	274	128	60	3.819
Solo in affitto	59	47	128	11	38	36	21	7	347
Solo in uso gratuito	14	6	10	-	2	3	1	-	36
Parte in proprietà e parte in affitto	54	84	114	40	62	127	115	72	668
Parte in proprietà e parte in uso gratuito	1	7	11	12	5	6	7	5	54
Parte in affitto e parte in uso gratuito	-	-	-	2	-	-	2	-	4
Parte in proprietà, parte in affitto e parte in uso gratuito	-	-	1	1	1	5	2	4	14
Con solo manodopera familiare	773	928	1.407	545	414	451	276	148	4.942
Solo in proprietà	127	178	216	91	68	70	21	28	799
Solo in affitto	1	-	7	2	1	6	2	2	21
Solo in uso gratuito	2	-	-	-	-	1	-	-	3
Parte in proprietà e parte in affitto	2	1	5	2	9	28	34	20	101
Parte in proprietà e parte in uso gratuito	1	1	1	1	-	2	1	-	7
Parte in affitto e parte in uso gratuito	-	-	-	-	-	-	-	-	-
Parte in proprietà, parte in affitto e parte in uso gratuito	-	-	-	-	-	1	3	1	5
Con manodopera familiare prevalente	133	180	229	96	78	108	61	51	936
Solo in proprietà	19	15	41	22	12	21	5	5	140
Solo in affitto	-	-	-	-	-	1	-	-	1
Solo in uso gratuito	-	-	-	-	-	-	-	-	-
Parte in proprietà e parte in affitto	-	-	-	1	-	1	1	2	5
Parte in proprietà e parte in uso gratuito	-	-	-	-	-	-	-	-	-
Parte in proprietà, parte in affitto e parte in uso gratuito	-	-	-	-	-	-	-	-	-
Con manodopera extrafamiliare prevalente	19	15	41	23	12	23	6	7	146
Solo in proprietà	2	1	2	3	1	2	1	24	36
Solo in affitto	-	-	1	-	1	-	-	2	4
Solo in uso gratuito	-	-	-	-	1	-	1	7	9
Parte in proprietà e parte in affitto	-	-	-	-	-	-	-	2	2
Parte in proprietà e parte in uso gratuito	-	-	-	-	-	-	-	2	2
Parte in proprietà, parte in affitto e parte in uso gratuito	-	-	-	-	1	-	-	-	1
Conduzione con salariati	2	1	3	3	4	2	2	37	54
Solo in proprietà	-	-	-	-	1	-	-	-	1
Solo in affitto	-	-	-	-	-	-	-	-	-
Conduzione a colonia parziaria appoderata	-	-	-	-	1	-	-	-	1
Solo in proprietà	-	1	1	-	-	-	-	-	2
Solo in affitto	-	-	1	-	-	-	-	-	1
Altra forma di conduzione	-	1	2	-	-	-	-	-	3
Solo in proprietà	793	979	1.403	595	388	367	155	117	4.797
Solo in affitto	60	47	137	13	40	43	23	11	374
Solo in uso gratuito	16	6	10	-	3	4	2	7	48
Parte in proprietà e parte in affitto	56	85	119	43	71	156	150	96	776
Parte in proprietà e parte in uso gratuito	2	8	12	13	5	8	8	7	63
Parte in affitto e parte in uso gratuito	-	-	-	2	-	-	2	-	4
Parte in proprietà, parte in affitto e parte in uso gratuito	-	-	1	1	2	6	5	5	20
TOTALE	927	1.125	1.682	667	509	584	345	243	6.082

Tavola 3.1 segue - Aziende e relativa superficie totale per classe di superficie totale, forma di conduzione, titolo di possesso dei terreni e zona altimetrica (superficie in ettari) - COLLINA

FORME DI CONDUZIONE TITOLI DI POSSESSO DEI TERRENI	CLASSI DI SUPERFICIE TOTALE								Totale
	Meno di 1	1 -- 2	2 -- 5	5 -- 10	10 -- 20	20 -- 50	50 -- 100	100 ed oltre	
AZIENDE									
Solo in proprietà	4.044	2.849	3.074	1.333	814	604	240	95	13.053
Solo in affitto	130	165	96	37	59	124	60	17	688
Solo in uso gratuito	50	49	10	10	4	9	3	1	136
Parte in proprietà e parte in affitto	119	168	239	152	274	506	312	146	1.916
Parte in proprietà e parte in uso gratuito	34	32	42	18	16	19	9	1	171
Parte in affitto e parte in uso gratuito	1	-	1	2	2	4	1	1	12
Parte in proprietà, parte in affitto e parte in uso gratuito	18	29	33	9	7	22	6	2	126
Con solo manodopera familiare	4.396	3.292	3.495	1.561	1.176	1.288	631	263	16.102
Solo in proprietà	400	323	387	233	130	113	58	42	1.686
Solo in affitto	9	7	3	2	10	11	5	5	52
Solo in uso gratuito	4	-	2	-	-	-	-	-	6
Parte in proprietà e parte in affitto	7	18	36	13	30	68	75	49	296
Parte in proprietà e parte in uso gratuito	1	4	1	2	-	2	-	3	13
Parte in affitto e parte in uso gratuito	1	-	-	-	1	1	-	2	5
Parte in proprietà, parte in affitto e parte in uso gratuito	-	7	5	1	1	-	-	-	14
Con manodopera familiare prevalente	422	359	434	251	172	195	138	101	2.072
Solo in proprietà	99	83	102	77	30	52	27	22	492
Solo in affitto	1	1	1	-	-	3	-	-	6
Solo in uso gratuito	1	-	-	-	-	-	-	-	1
Parte in proprietà e parte in affitto	1	4	4	4	2	5	6	17	43
Parte in proprietà e parte in uso gratuito	-	-	-	-	1	-	-	-	1
Parte in proprietà, parte in affitto e parte in uso gratuito	-	2	4	1	-	-	-	-	7
Con manodopera extrafamiliare prevalente	102	90	111	82	33	60	33	39	550
Solo in proprietà	23	18	23	14	12	17	14	39	160
Solo in affitto	-	-	2	-	2	-	1	16	21
Solo in uso gratuito	-	-	1	-	1	-	-	3	5
Parte in proprietà e parte in affitto	-	1	1	2	1	2	3	5	15
Parte in proprietà e parte in uso gratuito	-	-	-	-	-	-	-	-	-
Parte in proprietà, parte in affitto e parte in uso gratuito	-	-	-	1	-	-	-	-	1
Conduzione con salariati	23	19	27	17	16	19	18	63	202
Solo in proprietà	-	1	3	2	1	1	1	-	9
Solo in affitto	-	-	-	-	-	1	-	2	3
Conduzione a colonia parziaria appoderata	-	1	3	2	1	2	1	2	12
Solo in proprietà	-	-	-	-	-	-	-	-	-
Solo in affitto	-	-	-	-	-	-	-	-	-
Altra forma di conduzione	-	-	-	-	-	-	-	-	-
Solo in proprietà	4.566	3.274	3.589	1.659	987	787	340	198	15.400
Solo in affitto	140	173	102	39	71	139	66	40	770
Solo in uso gratuito	55	49	13	10	5	9	3	4	148
Parte in proprietà e parte in affitto	127	191	280	171	307	581	396	217	2.270
Parte in proprietà e parte in uso gratuito	35	36	43	20	17	21	9	4	185
Parte in affitto e parte in uso gratuito	2	-	1	2	3	5	1	3	17
Parte in proprietà, parte in affitto e parte in uso gratuito	18	38	42	12	8	22	6	2	148
TOTALE	4.943	3.761	4.070	1.913	1.398	1.564	821	468	18.938

Tavola 3.1 segue - Aziende e relativa superficie totale per classe di superficie totale, forma di conduzione, titolo di possesso dei terreni e zona altimetrica (superficie in ettari) - TOTALE

FORME DI CONDUZIONE TITOLI DI POSSESSO DEI TERRENI	CLASSI DI SUPERFICIE TOTALE								Totale
	Meno di 1	1 -- 2	2 -- 5	5 -- 10	10 -- 20	20 -- 50	50 -- 100	100 ed oltre	
SUPERFICIE TOTALE									
Solo in proprietà	2.337,96	4.970,54	12.873,26	12.359,02	15.434,75	27.207,78	25.047,86	26.871,79	127.102,96
Solo in affitto	87,12	253,82	576,16	322,38	1.315,32	5.062,97	5.522,14	4.051,39	17.191,30
Solo in uso gratuito	25,56	66,47	59,01	63,32	76,50	403,73	258,67	152,11	1.105,37
Parte in proprietà e parte in affitto	110,84	362,26	1.103,57	1.349,44	4.868,15	20.729,07	29.583,28	33.957,60	92.064,21
Parte in proprietà e parte in uso gratuito	19,42	52,86	161,93	210,77	302,27	769,02	1.193,12	818,93	3.528,32
Parte in affitto e parte in uso gratuito	0,90	-	4,19	31,36	28,22	101,18	212,10	124,25	502,20
Parte in proprietà, parte in affitto e parte in uso gratuito	12,55	42,42	101,99	67,96	122,14	874,38	522,28	1.021,22	2.764,94
Con solo manodopera familiare	2.594,35	5.748,37	14.880,11	14.404,25	22.147,35	55.148,13	62.339,45	66.997,29	244.259,30
Solo in proprietà	289,23	686,00	1.874,13	2.251,27	2.698,92	5.792,85	5.475,57	12.556,96	31.624,93
Solo in affitto	4,04	7,60	27,79	23,49	161,75	502,26	516,02	1.108,70	2.351,65
Solo in uso gratuito	3,11	-	6,21	-	-	23,80	-	-	33,12
Parte in proprietà e parte in affitto	6,03	26,67	128,21	104,79	610,82	3.166,45	7.860,21	11.899,65	23.802,83
Parte in proprietà e parte in uso gratuito	1,73	8,16	5,00	21,56	-	111,42	79,10	518,34	745,31
Parte in affitto e parte in uso gratuito	0,52	-	-	-	15,65	45,99	-	367,27	429,43
Parte in proprietà, parte in affitto e parte in uso gratuito	-	11,32	16,61	6,85	15,81	34,84	210,95	259,70	556,08
Con manodopera familiare prevalente	304,66	739,75	2.057,95	2.407,96	3.502,95	9.677,61	14.141,85	26.710,62	59.543,35
Solo in proprietà	60,74	139,14	453,00	674,35	575,12	2.341,82	2.064,35	11.193,85	17.502,37
Solo in affitto	0,50	1,02	2,00	-	-	115,62	-	-	119,14
Solo in uso gratuito	0,31	-	-	-	-	-	-	-	0,31
Parte in proprietà e parte in affitto	0,28	6,50	13,66	42,42	37,06	178,79	486,15	3.495,05	4.259,91
Parte in proprietà e parte in uso gratuito	-	-	-	-	12,10	-	-	-	12,10
Parte in proprietà, parte in affitto e parte in uso gratuito	-	2,70	12,89	5,67	-	-	-	-	21,26
Con manodopera extrafamiliare prevalente	61,83	149,36	481,55	722,44	624,28	2.636,23	2.550,50	14.688,90	21.915,09
Solo in proprietà	13,60	25,40	73,96	110,76	179,87	679,43	1.195,48	140.989,99	143.268,49
Solo in affitto	-	-	7,72	-	46,75	-	67,00	22.135,87	22.257,34
Solo in uso gratuito	-	-	4,00	-	30,76	-	64,32	18.796,53	18.895,61
Parte in proprietà e parte in affitto	-	1,42	4,50	15,01	15,78	54,00	239,08	8.244,77	8.574,56
Parte in proprietà e parte in uso gratuito	-	-	-	-	-	-	-	2.990,48	2.990,48
Parte in proprietà, parte in affitto e parte in uso gratuito	-	-	-	5,45	11,33	-	-	-	16,78
Conduzione con salariati	13,60	26,82	90,18	131,22	284,49	733,43	1.565,88	193.157,64	196.003,26
Solo in proprietà	-	1,43	9,29	18,35	24,31	38,00	99,15	-	190,53
Solo in affitto	-	-	-	-	-	31,07	-	320,00	351,07
Conduzione a colonia parziaria appoderata	-	1,43	9,29	18,35	24,31	69,07	99,15	320,00	541,60
Solo in proprietà	-	1,68	3,87	-	-	-	-	-	5,55
Solo in affitto	-	-	4,50	-	-	-	-	-	4,50
Altra forma di conduzione	-	1,68	8,37	-	-	-	-	-	10,05
Solo in proprietà	2.701,53	5.824,19	15.287,51	15.413,75	18.912,97	36.059,88	33.882,41	191.612,59	319.694,83
Solo in affitto	91,66	262,44	618,17	345,87	1.523,82	5.711,92	6.105,16	27.615,96	42.275,00
Solo in uso gratuito	28,98	66,47	69,22	63,32	107,26	427,53	322,99	18.948,64	20.034,41
Parte in proprietà e parte in affitto	117,15	396,85	1.249,94	1.511,66	5.531,81	24.128,31	38.168,72	57.597,07	128.701,51
Parte in proprietà e parte in uso gratuito	21,15	61,02	166,93	232,33	314,37	880,44	1.272,22	4.327,75	7.276,21
Parte in affitto e parte in uso gratuito	1,42	-	4,19	31,36	43,87	147,17	212,10	491,52	931,63
Parte in proprietà, parte in affitto e parte in uso gratuito	12,55	56,44	131,49	85,93	149,28	909,22	733,23	1.280,92	3.359,06
TOTALE	2.974,44	6.667,41	17.527,45	17.684,22	26.583,38	68.264,47	80.696,83	301.874,45	522.272,45

Tavola 3.1 segue - Aziende e relativa superficie totale per classe di superficie totale, forma di conduzione, titolo di possesso dei terreni e zona altimetrica (superficie in ettari) - MONTAGNA

FORME DI CONDUZIONE TITOLI DI POSSESSO DEI TERRENI	CLASSI DI SUPERFICIE TOTALE								Totale
	Meno di 1	1 -- 2	2 -- 5	5 -- 10	10 -- 20	20 -- 50	50 -- 100	100 ed oltre	
SUPERFICIE TOTALE									
Solo in proprietà	355,78	1.060,64	3.521,79	3.223,63	4.180,87	8.540,69	8.708,52	10.262,03	39.853,95
Solo in affitto	26,17	61,43	282,45	71,42	495,61	1.143,08	1.410,07	817,75	4.307,98
Solo in uso gratuito	6,92	7,98	31,39	-	23,16	76,93	91,29	-	237,67
Parte in proprietà e parte in affitto	31,27	122,06	339,55	271,27	891,73	4.149,70	8.204,28	11.390,28	25.400,14
Parte in proprietà e parte in uso gratuito	0,50	9,45	38,15	81,72	64,57	209,52	504,13	649,58	1.557,62
Parte in affitto e parte in uso gratuito	-	-	-	16,72	-	-	160,10	-	176,82
Parte in proprietà, parte in affitto e parte in uso gratuito	-	-	4,50	5,00	13,00	152,60	123,00	707,45	1.005,55
Con solo manodopera familiare	420,64	1.261,56	4.217,83	3.669,76	5.668,94	14.272,52	19.201,39	23.827,09	72.539,73
Solo in proprietà	73,50	242,35	663,07	621,42	903,47	2.326,33	1.448,12	5.022,28	11.300,54
Solo in affitto	0,05	-	16,50	13,40	16,00	189,32	176,28	305,14	716,69
Solo in uso gratuito	1,10	-	-	-	-	23,80	-	-	24,90
Parte in proprietà e parte in affitto	1,13	1,08	17,00	14,12	149,39	909,45	2.344,14	3.093,34	6.529,65
Parte in proprietà e parte in uso gratuito	0,95	1,94	2,50	9,30	-	53,15	79,10	-	146,94
Parte in affitto e parte in uso gratuito	-	-	-	-	-	-	-	-	-
Parte in proprietà, parte in affitto e parte in uso gratuito	-	-	-	-	-	34,84	210,95	259,70	505,49
Con manodopera familiare prevalente	76,73	245,37	699,07	658,24	1.068,86	3.536,89	4.258,59	8.680,46	19.224,21
Solo in proprietà	11,52	18,89	132,40	154,14	166,35	665,62	357,34	806,38	2.312,64
Solo in affitto	-	-	-	-	-	35,00	-	-	35,00
Solo in uso gratuito	-	-	-	-	-	-	-	-	-
Parte in proprietà e parte in affitto	-	-	-	9,78	-	22,40	62,76	223,62	318,56
Parte in proprietà e parte in uso gratuito	-	-	-	-	-	-	-	-	-
Parte in proprietà, parte in affitto e parte in uso gratuito	-	-	-	-	-	-	-	-	-
Con manodopera extrafamiliare prevalente	11,52	18,89	132,40	163,92	166,35	723,02	420,10	1.030,00	2.666,20
Solo in proprietà	1,15	1,50	6,97	23,93	14,00	66,80	79,06	80.431,13	80.624,54
Solo in affitto	-	-	2,00	-	16,00	-	-	4.097,35	4.115,35
Solo in uso gratuito	-	-	-	-	16,00	-	64,32	13.261,25	13.341,57
Parte in proprietà e parte in affitto	-	-	-	-	-	-	-	7.295,64	7.295,64
Parte in proprietà e parte in uso gratuito	-	-	-	-	-	-	-	2.990,48	2.990,48
Parte in proprietà, parte in affitto e parte in uso gratuito	-	-	-	-	11,33	-	-	-	11,33
Conduzione con salariati	1,15	1,50	8,97	23,93	57,33	66,80	143,38	108.075,85	108.378,91
Solo in proprietà	-	-	-	-	13,60	-	-	-	13,60
Solo in affitto	-	-	-	-	-	-	-	-	-
Conduzione a colonia parziaria appoderata	-	-	-	-	13,60	-	-	-	13,60
Solo in proprietà	-	1,68	3,87	-	-	-	-	-	5,55
Solo in affitto	-	-	4,50	-	-	-	-	-	4,50
Altra forma di conduzione	-	1,68	8,37	-	-	-	-	-	10,05
Solo in proprietà	441,95	1.325,06	4.328,10	4.023,12	5.278,29	11.599,44	10.593,04	96.521,82	134.110,82
Solo in affitto	26,22	61,43	305,45	84,82	527,61	1.367,40	1.586,35	5.220,24	9.179,52
Solo in uso gratuito	8,02	7,98	31,39	-	39,16	100,73	155,61	13.261,25	13.604,14
Parte in proprietà e parte in affitto	32,40	123,14	356,55	295,17	1.041,12	5.081,55	10.611,18	22.002,88	39.543,99
Parte in proprietà e parte in uso gratuito	1,45	11,39	40,65	91,02	64,57	262,67	583,23	3.640,06	4.695,04
Parte in affitto e parte in uso gratuito	-	-	-	16,72	-	-	160,10	-	176,82
Parte in proprietà, parte in affitto e parte in uso gratuito	-	-	4,50	5,00	24,33	187,44	333,95	967,15	1.522,37
TOTALE	510,04	1.529,00	5.066,64	4.515,85	6.975,08	18.599,23	24.023,46	141.613,40	202.832,70

Tavola 3.1 segue - Aziende e relativa superficie totale per classe di superficie totale, forma di conduzione, titolo di possesso dei terreni e zona altimetrica (superficie in ettari) - COLLINA

FORME DI CONDUZIONE TITOLI DI POSSESSO DEI TERRENI	CLASSI DI SUPERFICIE TOTALE								
	Meno di 1	1 -- 2	2 -- 5	5 -- 10	10 -- 20	20 -- 50	50 -- 100	100 ed oltre	Totale
SUPERFICIE TOTALE									
Solo in proprietà	1.982,18	3.909,90	9.351,47	9.135,39	11.253,88	18.667,09	16.339,34	16.609,76	87.249,01
Solo in affitto	60,95	192,39	293,71	250,96	819,71	3.919,89	4.112,07	3.233,64	12.883,32
Solo in uso gratuito	18,64	58,49	27,62	63,32	53,34	326,80	167,38	152,11	867,70
Parte in proprietà e parte in affitto	79,57	240,20	764,02	1.078,17	3.976,42	16.579,37	21.379,00	22.567,32	66.664,07
Parte in proprietà e parte in uso gratuito	18,92	43,41	123,78	129,05	237,70	559,50	688,99	169,35	1.970,70
Parte in affitto e parte in uso gratuito	0,90	-	4,19	14,64	28,22	101,18	52,00	124,25	325,38
Parte in proprietà, parte in affitto e parte in uso gratuito	12,55	42,42	97,49	62,96	109,14	721,78	399,28	313,77	1.759,39
Con solo manodopera familiare	2.173,71	4.486,81	10.662,28	10.734,49	16.478,41	40.875,61	43.138,06	43.170,20	171.719,57
Solo in proprietà	215,73	443,65	1.211,06	1.629,85	1.795,45	3.466,52	4.027,45	7.534,68	20.324,39
Solo in affitto	3,99	7,60	11,29	10,09	145,75	312,94	339,74	803,56	1.634,96
Solo in uso gratuito	2,01	-	6,21	-	-	-	-	-	8,22
Parte in proprietà e parte in affitto	4,90	25,59	111,21	90,67	461,43	2.257,00	5.516,07	8.806,31	17.273,18
Parte in proprietà e parte in uso gratuito	0,78	6,22	2,50	12,26	-	58,27	-	518,34	598,37
Parte in affitto e parte in uso gratuito	0,52	-	-	-	15,65	45,99	-	367,27	429,43
Parte in proprietà, parte in affitto e parte in uso gratuito	-	11,32	16,61	6,85	15,81	-	-	-	50,59
Con manodopera familiare prevalente	227,93	494,38	1.358,88	1.749,72	2.434,09	6.140,72	9.883,26	18.030,16	40.319,14
Solo in proprietà	49,22	120,25	320,60	520,21	408,77	1.676,20	1.707,01	10.387,47	15.189,73
Solo in affitto	0,50	1,02	2,00	-	-	80,62	-	-	84,14
Solo in uso gratuito	0,31	-	-	-	-	-	-	-	0,31
Parte in proprietà e parte in affitto	0,28	6,50	13,66	32,64	37,06	156,39	423,39	3.271,43	3.941,35
Parte in proprietà e parte in uso gratuito	-	-	-	-	12,10	-	-	-	12,10
Parte in proprietà, parte in affitto e parte in uso gratuito	-	2,70	12,89	5,67	-	-	-	-	21,26
Con manodopera extrafamiliare prevalente	50,31	130,47	349,15	558,52	457,93	1.913,21	2.130,40	13.658,90	19.248,89
Solo in proprietà	12,45	23,90	66,99	86,83	165,87	612,63	1.116,42	60.558,86	62.643,95
Solo in affitto	-	-	5,72	-	30,75	-	67,00	18.038,52	18.141,99
Solo in uso gratuito	-	-	4,00	-	14,76	-	-	5.535,28	5.554,04
Parte in proprietà e parte in affitto	-	1,42	4,50	15,01	15,78	54,00	239,08	949,13	1.278,92
Parte in proprietà e parte in uso gratuito	-	-	-	-	-	-	-	-	-
Parte in proprietà, parte in affitto e parte in uso gratuito	-	-	-	5,45	-	-	-	-	5,45
Conduzione con salariati	12,45	25,32	81,21	107,29	227,16	666,63	1.422,50	85.081,79	87.624,35
Solo in proprietà	-	1,43	9,29	18,35	10,71	38,00	99,15	-	176,93
Solo in affitto	-	-	-	-	-	31,07	-	320,00	351,07
Conduzione a colonia parziaria appoderata	-	1,43	9,29	18,35	10,71	69,07	99,15	320,00	528,00
Solo in proprietà	-	-	-	-	-	-	-	-	-
Solo in affitto	-	-	-	-	-	-	-	-	-
Altra forma di conduzione	-	-	-	-	-	-	-	-	-
Solo in proprietà	2.259,58	4.499,13	10.959,41	11.390,63	13.634,68	24.460,44	23.289,37	95.090,77	185.584,01
Solo in affitto	65,44	201,01	312,72	261,05	996,21	4.344,52	4.518,81	22.395,72	33.095,48
Solo in uso gratuito	20,96	58,49	37,83	63,32	68,10	326,80	167,38	5.687,39	6.430,27
Parte in proprietà e parte in affitto	84,75	273,71	893,39	1.216,49	4.490,69	19.046,76	27.557,54	35.594,19	89.157,52
Parte in proprietà e parte in uso gratuito	19,70	49,63	126,28	141,31	249,80	617,77	688,99	687,69	2.581,17
Parte in affitto e parte in uso gratuito	1,42	-	4,19	14,64	43,87	147,17	52,00	491,52	754,81
Parte in proprietà, parte in affitto e parte in uso gratuito	12,55	56,44	126,99	80,93	124,95	721,78	399,28	313,77	1.836,69
TOTALE	2.464,40	5.138,41	12.460,81	13.168,37	19.608,30	49.665,24	56.673,37	160.261,05	319.439,95

Tavola 3.2 - Aziende e relativa superficie agricola utilizzata (SAU) per classe di superficie agricola utilizzata, forma di conduzione, titolo di possesso dei terreni e zona altimetrica (superficie in ettari) - TOTALE

FORME DI CONDUZIONE TITOLI DI POSSESSO DEI TERRENI	CLASSI DI SUPERFICIE AGRICOLA UTILIZZATA								Totale
	Meno di 1	1 -- 2	2 -- 5	5 -- 10	10 -- 20	20 -- 50	50 -- 100	100 ed oltre	
AZIENDE									
Solo in proprietà	6.676	3.997	3.281	1.262	795	665	236	70	16.982
Solo in affitto	312	208	135	56	127	167	52	10	1.067
Solo in uso gratuito	85	40	20	9	8	12	1	-	175
Parte in proprietà e parte in affitto	255	231	286	209	387	641	335	115	2.459
Parte in proprietà e parte in uso gratuito	40	44	43	18	15	23	10	3	196
Parte in affitto e parte in uso gratuito	2	-	3	3	2	3	1	-	14
Parte in proprietà, parte in affitto e parte in uso gratuito	20	32	26	7	9	21	7	3	125
Con solo manodopera familiare	7.390	4.552	3.794	1.564	1.343	1.532	642	201	21.018
Solo in proprietà	847	520	524	217	158	130	64	44	2.504
Solo in affitto	16	5	9	4	12	20	6	2	74
Solo in uso gratuito	6	1	1	-	1	-	-	-	9
Parte in proprietà e parte in affitto	8	21	34	20	43	121	93	40	380
Parte in proprietà e parte in uso gratuito	3	3	1	3	1	3	-	2	16
Parte in affitto e parte in uso gratuito	1	-	-	-	1	2	1	1	6
Parte in proprietà, parte in affitto e parte in uso gratuito	1	8	3	1	1	2	1	1	18
Con manodopera familiare prevalente	882	558	572	245	217	278	165	90	3.007
Solo in proprietà	179	114	133	76	41	48	24	19	634
Solo in affitto	2	1	-	1	-	3	-	-	7
Solo in uso gratuito	1	-	-	-	-	-	-	-	1
Parte in proprietà e parte in affitto	2	4	4	4	5	5	11	10	45
Parte in proprietà e parte in uso gratuito	-	-	-	-	1	-	-	-	1
Parte in proprietà, parte in affitto e parte in uso gratuito	1	1	5	-	-	-	-	-	7
Con manodopera extrafamiliare prevalente	185	120	142	81	47	56	35	29	695
Solo in proprietà	36	20	28	18	17	14	18	48	199
Solo in affitto	1	2	2	1	2	2	4	9	23
Solo in uso gratuito	2	1	1	1	1	2	2	4	14
Parte in proprietà e parte in affitto	-	1	1	1	1	2	5	4	15
Parte in proprietà e parte in uso gratuito	-	-	1	-	-	-	-	-	1
Parte in proprietà, parte in affitto e parte in uso gratuito	-	-	-	1	-	-	-	-	1
Conduzione con salariati	39	24	33	22	21	20	29	65	253
Solo in proprietà	-	1	3	3	1	1	1	-	10
Solo in affitto	-	-	-	-	-	1	-	2	3
Conduzione a colonia parziaria appoderata	-	1	3	3	1	2	1	2	13
Solo in proprietà	-	1	1	-	-	-	-	-	2
Solo in affitto	-	1	-	-	-	-	-	-	1
Altra forma di conduzione	-	2	1	-	-	-	-	-	3
Solo in proprietà	7.738	4.653	3.970	1.576	1.012	858	343	181	20.331
Solo in affitto	331	217	146	62	141	193	62	23	1.175
Solo in uso gratuito	94	42	22	10	10	14	3	4	199
Parte in proprietà e parte in affitto	265	257	325	234	436	769	444	169	2.899
Parte in proprietà e parte in uso gratuito	43	47	45	21	17	26	10	5	214
Parte in affitto e parte in uso gratuito	3	-	3	3	3	5	2	1	20
Parte in proprietà, parte in affitto e parte in uso gratuito	22	41	34	9	10	23	8	4	151
TOTALE	8.496	5.257	4.545	1.915	1.629	1.888	872	387	24.989

Tavola 3.2 segue - Aziende e relativa superficie agricola utilizzata (SAU) per classe di superficie agricola utilizzata, forma di conduzione, titolo di possesso dei terreni e zona altimetrica (superficie in ettari) - MONTAGNA

FORME DI CONDUZIONE TITOLI DI POSSESSO DEI TERRENI	CLASSI DI SUPERFICIE AGRICOLA UTILIZZATA								Totale
	Meno di 1	1 -- 2	2 -- 5	5 -- 10	10 -- 20	20 -- 50	50 -- 100	100 ed oltre	
AZIENDE									
Solo in proprietà	1.339	1.006	768	273	174	199	81	30	3.870
Solo in affitto	105	92	47	13	49	41	15	1	363
Solo in uso gratuito	17	5	10	1	3	2	-	-	38
Parte in proprietà e parte in affitto	96	72	73	41	79	126	91	33	611
Parte in proprietà e parte in uso gratuito	2	7	12	4	-	7	4	2	38
Parte in affitto e parte in uso gratuito	-	-	-	1	-	-	1	-	2
Parte in proprietà, parte in affitto e parte in uso gratuito	-	-	2	-	1	3	2	2	10
Con solo manodopera familiare	1.559	1.182	912	333	306	378	194	68	4.932
Solo in proprietà	285	193	155	55	41	42	17	20	808
Solo in affitto	1	4	4	1	1	8	1	1	21
Solo in uso gratuito	2	-	-	-	1	-	-	-	3
Parte in proprietà e parte in affitto	2	2	3	4	12	37	24	10	94
Parte in proprietà e parte in uso gratuito	1	-	-	1	1	1	-	-	4
Parte in affitto e parte in uso gratuito	-	-	-	-	-	1	-	-	1
Parte in proprietà, parte in affitto e parte in uso gratuito	-	-	-	-	-	2	1	1	4
Con manodopera familiare prevalente	291	199	162	61	56	91	43	32	935
Solo in proprietà	44	25	37	15	8	4	5	2	140
Solo in affitto	-	-	-	-	-	1	-	-	1
Solo in uso gratuito	-	-	-	-	-	-	-	-	-
Parte in proprietà e parte in affitto	-	-	1	-	2	-	1	-	4
Parte in proprietà e parte in uso gratuito	-	-	-	-	-	-	-	-	-
Parte in proprietà, parte in affitto e parte in uso gratuito	-	-	-	-	-	-	-	-	-
Con manodopera extrafamiliare prevalente	44	25	38	15	10	5	6	2	145
Solo in proprietà	2	1	3	6	3	2	4	18	39
Solo in affitto	-	-	-	-	1	1	-	1	3
Solo in uso gratuito	1	-	-	-	1	2	2	3	9
Parte in proprietà e parte in affitto	-	-	-	-	-	-	-	1	1
Parte in proprietà e parte in uso gratuito	-	-	1	-	-	-	-	-	1
Parte in proprietà, parte in affitto e parte in uso gratuito	-	-	-	-	-	-	-	-	-
Conduzione con salariati	3	1	4	6	5	5	6	23	53
Solo in proprietà	-	-	-	-	1	-	-	-	1
Solo in affitto	-	-	-	-	-	-	-	-	-
Conduzione a colonia parziaria appoderata	-	-	-	-	1	-	-	-	1
Solo in proprietà	-	1	1	-	-	-	-	-	2
Solo in affitto	-	1	-	-	-	-	-	-	1
Altra forma di conduzione	-	2	1	-	-	-	-	-	3
Solo in proprietà	1.670	1.226	964	349	227	247	107	70	4.860
Solo in affitto	106	97	51	14	51	51	16	3	389
Solo in uso gratuito	20	5	10	1	5	4	2	3	50
Parte in proprietà e parte in affitto	98	74	77	45	93	163	116	44	710
Parte in proprietà e parte in uso gratuito	3	7	13	5	1	8	4	2	43
Parte in affitto e parte in uso gratuito	-	-	-	1	-	1	1	-	3
Parte in proprietà, parte in affitto e parte in uso gratuito	-	-	2	-	1	5	3	3	14
TOTALE	1.897	1.409	1.117	415	378	479	249	125	6.069

Tavola 3.2 segue - Aziende e relativa superficie agricola utilizzata (SAU) per classe di superficie agricola utilizzata, forma di conduzione, titolo di possesso dei terreni e zona altimetrica (superficie in ettari) - COLLINA

FORME DI CONDUZIONE TITOLI DI POSSESSO DEI TERRENI	CLASSI DI SUPERFICIE AGRICOLA UTILIZZATA								Totale
	Meno di 1	1 -- 2	2 -- 5	5 -- 10	10 -- 20	10 -- 50	50 -- 100	100 ed oltre	
AZIENDE									
Solo in proprietà	5.337	2.991	2.513	989	621	466	155	40	13.112
Solo in affitto	207	116	88	43	78	126	37	9	704
Solo in uso gratuito	68	35	10	8	5	10	1	-	137
Parte in proprietà e parte in affitto	159	159	213	168	308	515	244	82	1.848
Parte in proprietà e parte in uso gratuito	38	37	31	14	15	16	6	1	158
Parte in affitto e parte in uso gratuito	2	-	3	2	2	3	-	-	12
Parte in proprietà, parte in affitto e parte in uso gratuito	20	32	24	7	8	18	5	1	115
Con solo manodopera familiare	5.831	3.370	2.882	1.231	1.037	1.154	448	133	16.086
Solo in proprietà	562	327	369	162	117	88	47	24	1.696
Solo in affitto	15	1	5	3	11	12	5	1	53
Solo in uso gratuito	4	1	1	-	-	-	-	-	6
Parte in proprietà e parte in affitto	6	19	31	16	31	84	69	30	286
Parte in proprietà e parte in uso gratuito	2	3	1	2	-	2	-	2	12
Parte in affitto e parte in uso gratuito	1	-	-	-	1	1	1	1	5
Parte in proprietà, parte in affitto e parte in uso gratuito	1	8	3	1	1	-	-	-	14
Con manodopera familiare prevalente	591	359	410	184	161	187	122	58	2.072
Solo in proprietà	135	89	96	61	33	44	19	17	494
Solo in affitto	2	1	-	1	-	2	-	-	6
Solo in uso gratuito	1	-	-	-	-	-	-	-	1
Parte in proprietà e parte in affitto	2	4	3	4	3	5	10	10	41
Parte in proprietà e parte in uso gratuito	-	-	-	-	1	-	-	-	1
Parte in proprietà, parte in affitto e parte in uso gratuito	1	1	5	-	-	-	-	-	7
Con manodopera extrafamiliare prevalente	141	95	104	66	37	51	29	27	550
Solo in proprietà	34	19	25	12	14	12	14	30	160
Solo in affitto	1	2	2	1	1	1	4	8	20
Solo in uso gratuito	1	1	1	1	-	-	-	1	5
Parte in proprietà e parte in affitto	-	1	1	1	1	2	5	3	14
Parte in proprietà e parte in uso gratuito	-	-	-	-	-	-	-	-	-
Parte in proprietà, parte in affitto e parte in uso gratuito	-	-	-	1	-	-	-	-	1
Conduzione con salariati	36	23	29	16	16	15	23	42	200
Solo in proprietà	-	1	3	3	-	1	1	-	9
Solo in affitto	-	-	-	-	-	1	-	2	3
Conduzione a colonia parziaria appoderata	-	1	3	3	-	2	1	2	12
Solo in proprietà	-	-	-	-	-	-	-	-	-
Solo in affitto	-	-	-	-	-	-	-	-	-
Altra forma di conduzione	-	-	-	-	-	-	-	-	-
Solo in proprietà	6.068	3.427	3.006	1.227	785	611	236	111	15.471
Solo in affitto	225	120	95	48	90	142	46	20	786
Solo in uso gratuito	74	37	12	9	5	10	1	1	149
Parte in proprietà e parte in affitto	167	183	248	189	343	606	328	125	2.189
Parte in proprietà e parte in uso gratuito	40	40	32	16	16	18	6	3	171
Parte in affitto e parte in uso gratuito	3	-	3	2	3	4	1	1	17
Parte in proprietà, parte in affitto e parte in uso gratuito	22	41	32	9	9	18	5	1	137
TOTALE	6.599	3.848	3.428	1.500	1.251	1.409	623	262	18.920

Tavola 3.2 segue - Aziende e relativa superficie agricola utilizzata (SAU) per classe di superficie agricola utilizzata, forma di conduzione, titolo di possesso dei terreni e zona altimetrica (superficie in ettari) - TOTALE

FORME DI CONDUZIONE TITOLI DI POSSESSO DEI TERRENI	CLASSI DI SUPERFICIE AGRICOLA UTILIZZATA								Totale
	Meno di 1	1 -- 2	2 -- 5	5 -- 10	10 -- 20	20 -- 50	50 -- 100	100 ed oltre	
SUPERFICIE AGRICOLA UTILIZZATA									
Solo in proprietà	3.269,92	5.460,08	9.902,81	8.645,32	11.125,46	20.633,38	15.772,56	11.543,42	86.352,95
Solo in affitto	153,09	280,59	372,67	380,99	1.754,14	5.244,02	3.410,94	1.781,62	13.378,06
Solo in uso gratuito	34,78	47,31	58,98	59,09	99,86	400,76	50,00	-	750,78
Parte in proprietà e parte in affitto	155,50	325,61	903,41	1.498,08	5.622,54	21.241,02	22.842,57	16.927,02	69.515,75
Parte in proprietà e parte in uso gratuito	20,57	59,78	134,09	119,30	212,08	695,00	647,97	322,37	2.211,16
Parte in affitto e parte in uso gratuito	1,51	-	11,41	22,57	34,00	95,10	70,00	-	234,59
Parte in proprietà, parte in affitto e parte in uso gratuito	13,71	44,44	78,40	49,82	145,05	640,05	486,99	443,65	1.902,11
Con solo manodopera familiare	3.649,08	6.217,81	11.461,77	10.775,17	18.993,13	48.949,33	43.281,03	31.018,08	174.345,40
Solo in proprietà	456,27	712,86	1.593,69	1.489,13	2.161,61	4.248,46	4.462,85	7.143,24	22.268,11
Solo in affitto	8,67	7,85	27,16	29,67	162,50	630,31	430,80	439,67	1.736,63
Solo in uso gratuito	2,05	1,71	2,98	-	15,00	-	-	-	21,74
Parte in proprietà e parte in affitto	5,28	28,10	95,07	145,74	664,26	4.111,87	6.660,68	6.066,61	17.777,61
Parte in proprietà e parte in uso gratuito	1,99	4,22	2,45	17,31	16,00	84,17	-	343,75	469,89
Parte in affitto e parte in uso gratuito	0,49	-	-	-	13,20	67,28	97,65	188,02	366,64
Parte in proprietà, parte in affitto e parte in uso gratuito	0,94	12,26	11,15	6,04	14,86	77,10	86,36	208,27	416,98
Con manodopera familiare prevalente	475,69	767,00	1.732,50	1.687,89	3.047,43	9.219,19	11.738,34	14.389,56	43.057,60
Solo in proprietà	89,66	159,58	407,38	494,62	569,63	1.524,02	1.655,69	5.464,15	10.364,73
Solo in affitto	1,02	1,40	-	9,50	-	82,93	-	-	94,85
Solo in uso gratuito	0,31	-	-	-	-	-	-	-	0,31
Parte in proprietà e parte in affitto	0,95	6,33	13,38	26,93	70,59	156,85	839,39	1.775,23	2.889,65
Parte in proprietà e parte in uso gratuito	-	-	-	-	10,10	-	-	-	10,10
Parte in proprietà, parte in affitto e parte in uso gratuito	0,77	1,48	15,64	-	-	-	-	-	17,89
Con manodopera extrafamiliare prevalente	92,71	168,79	436,40	531,05	650,32	1.763,80	2.495,08	7.239,38	13.377,53
Solo in proprietà	16,93	25,99	87,93	128,66	227,39	478,08	1.278,60	56.442,96	58.686,54
Solo in affitto	0,30	2,60	5,00	5,00	34,25	61,60	285,20	5.876,91	6.270,86
Solo in uso gratuito	1,00	1,50	4,00	8,20	13,90	72,12	137,50	2.428,65	2.666,87
Parte in proprietà e parte in affitto	-	1,36	4,40	8,98	15,76	51,50	342,87	2.107,69	2.532,56
Parte in proprietà e parte in uso gratuito	-	-	3,30	-	-	-	-	-	3,30
Parte in proprietà, parte in affitto e parte in uso gratuito	-	-	-	5,40	-	-	-	-	5,40
Conduzione con salariati	18,23	31,45	104,63	156,24	291,30	663,30	2.044,17	66.856,21	70.165,53
Solo in proprietà	-	1,42	9,00	20,91	10,50	33,00	64,00	-	138,83
Solo in affitto	-	-	-	-	-	30,00	-	268,10	298,10
Conduzione a colonia parziaria appoderata	-	1,42	9,00	20,91	10,50	63,00	64,00	268,10	436,93
Solo in proprietà	-	1,00	3,17	-	-	-	-	-	4,17
Solo in affitto	-	1,00	-	-	-	-	-	-	1,00
Altra forma di conduzione	-	2,00	3,17	-	-	-	-	-	5,17
Solo in proprietà	3.832,78	6.360,93	12.003,98	10.778,64	14.094,59	26.916,94	23.233,70	80.593,77	177.815,33
Solo in affitto	163,08	293,44	404,83	425,16	1.950,89	6.048,86	4.126,94	8.366,30	21.779,50
Solo in uso gratuito	38,14	50,52	65,96	67,29	128,76	472,88	187,50	2.428,65	3.439,70
Parte in proprietà e parte in affitto	161,73	361,40	1.016,26	1.679,73	6.373,15	25.561,24	30.685,51	26.876,55	92.715,57
Parte in proprietà e parte in uso gratuito	22,56	64,00	139,84	136,61	238,18	779,17	647,97	666,12	2.694,45
Parte in affitto e parte in uso gratuito	2,00	-	11,41	22,57	47,20	162,38	167,65	188,02	601,23
Parte in proprietà, parte in affitto e parte in uso gratuito	15,42	58,18	105,19	61,26	159,91	717,15	573,35	651,92	2.342,38
TOTALE	4.235,71	7.188,47	13.747,47	13.171,26	22.992,68	60.658,62	59.622,62	119.771,33	301.388,16

Tavola 3.2 segue - Aziende e relativa superficie agricola utilizzata (SAU) per classe di superficie agricola utilizzata, forma di conduzione, titolo di possesso dei terreni e zona altimetrica (superficie in ettari) - MONTAGNA

FORME DI CONDUZIONE TITOLI DI POSSESSO DEI TERRENI	CLASSI DI SUPERFICIE AGRICOLA UTILIZZATA								Totale
	Meno di 1	1 -- 2	2 -- 5	5 -- 10	10 -- 20	20 -- 50	50 -- 100	100 ed oltre	
SUPERFICIE AGRICOLA UTILIZZATA									
Solo in proprietà	709,69	1.374,70	2.276,66	1.882,34	2.451,25	6.299,42	5.475,18	4.966,48	25.435,72
Solo in affitto	44,45	138,42	109,47	93,36	654,16	1.270,14	1.012,91	103,35	3.426,26
Solo in uso gratuito	6,11	5,65	30,26	8,51	30,00	52,64	-	-	133,17
Parte in proprietà e parte in affitto	51,25	97,81	215,48	286,07	1.141,18	4.203,32	6.082,84	5.195,59	17.273,54
Parte in proprietà e parte in uso gratuito	1,10	8,55	40,96	25,59	-	228,74	250,95	219,10	774,99
Parte in affitto e parte in uso gratuito	-	-	-	8,57	-	-	70,00	-	78,57
Parte in proprietà, parte in affitto e parte in uso gratuito	-	-	8,00	-	10,00	68,20	144,30	255,65	486,15
Con solo manodopera familiare	812,60	1.625,13	2.680,83	2.304,44	4.286,59	12.122,46	13.036,18	10.740,17	47.608,40
Solo in proprietà	154,74	259,94	450,94	375,66	579,85	1.379,25	1.082,85	3.199,19	7.482,42
Solo in affitto	0,03	6,25	9,03	8,00	15,80	242,72	65,00	195,00	541,83
Solo in uso gratuito	0,50	-	-	-	15,00	-	-	-	15,50
Parte in proprietà e parte in affitto	1,01	2,50	9,87	28,52	177,01	1.259,06	1.648,32	1.160,12	4.286,41
Parte in proprietà e parte in uso gratuito	0,40	-	-	5,10	16,00	27,10	-	-	48,60
Parte in affitto e parte in uso gratuito	-	-	-	-	-	26,44	-	-	26,44
Parte in proprietà, parte in affitto e parte in uso gratuito	-	-	-	-	-	77,10	86,36	208,27	371,73
Con manodopera familiare prevalente	156,68	268,69	469,84	417,28	803,66	3.011,67	2.882,53	4.762,58	12.772,93
Solo in proprietà	24,23	35,50	106,71	100,03	105,17	121,82	340,53	333,00	1.166,99
Solo in affitto	-	-	-	-	-	33,00	-	-	33,00
Solo in uso gratuito	-	-	-	-	-	-	-	-	-
Parte in proprietà e parte in affitto	-	-	4,28	-	26,66	-	70,55	-	101,49
Parte in proprietà e parte in uso gratuito	-	-	-	-	-	-	-	-	-
Parte in proprietà, parte in affitto e parte in uso gratuito	-	-	-	-	-	-	-	-	-
Con manodopera extrafamiliare prevalente	24,23	35,50	110,99	100,03	131,83	154,82	411,08	333,00	1.301,48
Solo in proprietà	0,58	1,20	8,32	43,09	38,88	74,00	279,87	33.409,95	33.855,89
Solo in affitto	-	-	-	-	14,50	33,60	-	144,00	192,10
Solo in uso gratuito	0,50	-	-	-	13,90	72,12	137,50	1.902,92	2.126,94
Parte in proprietà e parte in affitto	-	-	-	-	-	-	-	1.702,00	1.702,00
Parte in proprietà e parte in uso gratuito	-	-	3,30	-	-	-	-	-	3,30
Parte in proprietà, parte in affitto e parte in uso gratuito	-	-	-	-	-	-	-	-	-
Conduzione con salariati	1,08	1,20	11,62	43,09	67,28	179,72	417,37	37.158,87	37.880,23
Solo in proprietà	-	-	-	-	10,50	-	-	-	10,50
Solo in affitto	-	-	-	-	-	-	-	-	-
Conduzione a colonia parziaria appoderata	-	-	-	-	10,50	-	-	-	10,50
Solo in proprietà	-	1,00	3,17	-	-	-	-	-	4,17
Solo in affitto	-	1,00	-	-	-	-	-	-	1,00
Altra forma di conduzione	-	2,00	3,17	-	-	-	-	-	5,17
Solo in proprietà	889,24	1.672,34	2.845,80	2.401,12	3.185,65	7.874,49	7.178,43	41.908,62	67.955,69
Solo in affitto	44,48	145,67	118,50	101,36	684,46	1.579,46	1.077,91	442,35	4.194,19
Solo in uso gratuito	7,11	5,65	30,26	8,51	58,90	124,76	137,50	1.902,92	2.275,61
Parte in proprietà e parte in affitto	52,26	100,31	229,63	314,59	1.344,85	5.462,38	7.801,71	8.057,71	23.363,44
Parte in proprietà e parte in uso gratuito	1,50	8,55	44,26	30,69	16,00	255,84	250,95	219,10	826,89
Parte in affitto e parte in uso gratuito	-	-	-	8,57	-	26,44	70,00	-	105,01
Parte in proprietà, parte in affitto e parte in uso gratuito	-	-	8,00	-	10,00	145,30	230,66	463,92	857,88
TOTALE	994,59	1.932,52	3.276,45	2.864,84	5.299,86	15.468,67	16.747,16	52.994,62	99.578,71

Tavola 3.2 segue - Aziende e relativa superficie agricola utilizzata (SAU) per classe di superficie agricola utilizzata, forma di conduzione, titolo di possesso dei terreni e zona altimetrica (superficie in ettari) - COLLINA

FORME DI CONDUZIONE TITOLI DI POSSESSO DEI TERRENI	CLASSI DI SUPERFICIE AGRICOLA UTILIZZATA								Totale
	Meno di 1	1 -- 2	2 -- 5	5 -- 10	10 -- 20	20 -- 50	50 -- 100	100 ed oltre	
SUPERFICIE AGRICOLA UTILIZZATA									
Solo in proprietà	2.560,23	4.085,38	7.626,15	6.762,98	8.674,21	14.333,96	10.297,38	6.576,94	60.917,23
Solo in affitto	108,64	142,17	263,20	287,63	1.099,98	3.973,88	2.398,03	1.678,27	9.951,80
Solo in uso gratuito	28,67	41,66	28,72	50,58	69,86	348,12	50,00	-	617,61
Parte in proprietà e parte in affitto	104,25	227,80	687,93	1.212,01	4.481,36	17.037,70	16.759,73	11.731,43	52.242,21
Parte in proprietà e parte in uso gratuito	19,47	51,23	93,13	93,71	212,08	466,26	397,02	103,27	1.436,17
Parte in affitto e parte in uso gratuito	1,51	-	11,41	14,00	34,00	95,10	-	-	156,02
Parte in proprietà, parte in affitto e parte in uso gratuito	13,71	44,44	70,40	49,82	135,05	571,85	342,69	188,00	1.415,96
Con solo manodopera familiare	2.836,48	4.592,68	8.780,94	8.470,73	14.706,54	36.826,87	30.244,85	20.277,91	126.737,00
Solo in proprietà	301,53	452,92	1.142,75	1.113,47	1.581,76	2.869,21	3.380,00	3.944,05	14.785,69
Solo in affitto	8,64	1,60	18,13	21,67	146,70	387,59	365,80	244,67	1.194,80
Solo in uso gratuito	1,55	1,71	2,98	-	-	-	-	-	6,24
Parte in proprietà e parte in affitto	4,27	25,60	85,20	117,22	487,25	2.852,81	5.012,36	4.906,49	13.491,20
Parte in proprietà e parte in uso gratuito	1,59	4,22	2,45	12,21	-	57,07	-	343,75	421,29
Parte in affitto e parte in uso gratuito	0,49	-	-	-	13,20	40,84	97,65	188,02	340,20
Parte in proprietà, parte in affitto e parte in uso gratuito	0,94	12,26	11,15	6,04	14,86	-	-	-	45,25
Con manodopera familiare prevalente	319,01	498,31	1.262,66	1.270,61	2.243,77	6.207,52	8.855,81	9.626,98	30.284,67
Solo in proprietà	65,43	124,08	300,67	394,59	464,46	1.402,20	1.315,16	5.131,15	9.197,74
Solo in affitto	1,02	1,40	-	9,50	-	49,93	-	-	61,85
Solo in uso gratuito	0,31	-	-	-	-	-	-	-	0,31
Parte in proprietà e parte in affitto	0,95	6,33	9,10	26,93	43,93	156,85	768,84	1.775,23	2.788,16
Parte in proprietà e parte in uso gratuito	-	-	-	-	10,10	-	-	-	10,10
Parte in proprietà, parte in affitto e parte in uso gratuito	0,77	1,48	15,64	-	-	-	-	-	17,89
Con manodopera extrafamiliare prevalente	68,48	133,29	325,41	431,02	518,49	1.608,98	2.084,00	6.906,38	12.076,05
Solo in proprietà	16,35	24,79	79,61	85,57	188,51	404,08	998,73	23.033,01	24.830,65
Solo in affitto	0,30	2,60	5,00	5,00	19,75	28,00	285,20	5.732,91	6.078,76
Solo in uso gratuito	0,50	1,50	4,00	8,20	-	-	-	525,73	539,93
Parte in proprietà e parte in affitto	-	1,36	4,40	8,98	15,76	51,50	342,87	405,69	830,56
Parte in proprietà e parte in uso gratuito	-	-	-	-	-	-	-	-	-
Parte in proprietà, parte in affitto e parte in uso gratuito	-	-	-	5,40	-	-	-	-	5,40
Conduzione con salariati	17,15	30,25	93,01	113,15	224,02	483,58	1.626,80	29.697,34	32.285,30
Solo in proprietà	-	1,42	9,00	20,91	-	33,00	64,00	-	128,33
Solo in affitto	-	-	-	-	-	30,00	-	268,10	298,10
Conduzione a colonia parziaria appoderata	-	1,42	9,00	20,91	-	63,00	64,00	268,10	426,43
Solo in proprietà	-	-	-	-	-	-	-	-	-
Solo in affitto	-	-	-	-	-	-	-	-	-
Altra forma di conduzione	-	-	-	-	-	-	-	-	-
Solo in proprietà	2.943,54	4.688,59	9.158,18	8.377,52	10.908,94	19.042,45	16.055,27	38.685,15	109.859,64
Solo in affitto	118,60	147,77	286,33	323,80	1.266,43	4.469,40	3.049,03	7.923,95	17.585,31
Solo in uso gratuito	31,03	44,87	35,70	58,78	69,86	348,12	50,00	525,73	1.164,09
Parte in proprietà e parte in affitto	109,47	261,09	786,63	1.365,14	5.028,30	20.098,86	22.883,80	18.818,84	69.352,13
Parte in proprietà e parte in uso gratuito	21,06	55,45	95,58	105,92	222,18	523,33	397,02	447,02	1.867,56
Parte in affitto e parte in uso gratuito	2,00	-	11,41	14,00	47,20	135,94	97,65	188,02	496,22
Parte in proprietà, parte in affitto e parte in uso gratuito	15,42	58,18	97,19	61,26	149,91	571,85	342,69	188,00	1.484,50
TOTALE	3.241,12	5.255,95	10.471,02	10.306,42	17.692,82	45.189,95	42.875,46	66.776,71	201.809,45

Tavola 3.3 - Aziende e relativa superficie per forma di utilizzazione dei terreni, classe di superficie totale e classe di superficie agricola utilizzata (SAU) (superficie in ettari)

CLASSI DI SUPERFICIE TOTALE CLASSI DI SAU	SUPERFICIE AGRICOLA UTILIZZATA				Arboricoltura da legno	Boschi	SUPERFICIE AGRICOLA NON UTILIZZATA		Altra superficie	Totale generale
	Seminativi	Coltivazioni legnose agrarie	Prati permanenti e pascoli	Totale aziende con SAU			Totale	Di cui destinata ad attività ricreative		
AZIENDE										
CLASSI DI SUPERFICIE TOTALE										
Meno di 1 ettaro	2.096	5.080	902	5.865	141	460	913	2	3.000	5.870
1 -- 2	2.320	4.268	1.311	4.883	226	1.302	1.239	2	2.773	4.886
2 -- 3	1.519	2.444	988	2.900	213	1.152	948	5	1.672	2.905
3 -- 5	1.570	2.426	1.223	2.844	132	1.407	958	6	1.816	2.847
5 -- 10	1.553	2.057	1.382	2.577	122	1.401	927	6	1.702	2.580
10 -- 20	1.273	1.233	1.347	1.903	92	1.045	633	4	1.426	1.907
20 -- 30	733	505	829	1.011	67	608	271	3	846	1.012
30 -- 50	883	490	983	1.133	63	741	323	5	991	1.136
50 -- 100	958	412	1.075	1.165	63	844	336	4	1.060	1.166
100 ed oltre	563	204	671	708	46	592	285	18	638	711
TOTALE	13.468	19.119	10.711	24.989	1.165	9.552	6.833	55	15.924	25.020
CLASSI DI SAU										
Senza superficie	-	-	-	-	3	29	4	-	20	31
Meno di 1 ettaro	3.364	7.398	1.439	8.496	352	1.989	2.089	5	4.630	8.496
1 -- 2	2.584	4.595	1.633	5.257	300	1.921	1.466	6	3.013	5.257
2 -- 3	1.316	2.029	1.005	2.404	99	954	715	4	1.442	2.404
3 -- 5	1.227	1.739	1.135	2.141	99	919	633	7	1.390	2.141
5 -- 10	1.224	1.356	1.250	1.915	86	874	580	4	1.334	1.915
10 -- 20	1.167	888	1.307	1.629	58	847	447	7	1.274	1.629
20 -- 30	670	371	765	855	45	482	215	2	752	855
30 -- 50	860	348	957	1.033	58	654	281	4	931	1.033
50 -- 100	748	300	840	872	46	592	251	1	800	872
100 ed oltre	308	95	380	387	19	291	152	15	338	387
TOTALE	13.468	19.119	10.711	24.989	1.165	9.552	6.833	55	15.924	25.020
SUPERFICIE INVESTITA										
CLASSI DI SUPERFICIE TOTALE										
Meno di 1 ettaro	432,49	1.839,68	263,43	2.535,60	22,81	99,05	144,53	0,55	172,45	2.974,44
1 -- 2	926,03	3.399,23	852,42	5.177,68	74,91	627,60	447,23	0,49	339,99	6.667,41
2 -- 3	1.024,87	2.902,71	1.101,86	5.029,44	85,40	935,65	521,98	1,94	284,96	6.857,43
3 -- 5	1.557,98	3.727,00	2.127,75	7.412,73	94,23	1.960,05	776,04	2,37	426,97	10.670,02
5 -- 10	3.184,24	4.422,87	4.439,93	12.047,04	154,18	3.689,45	1.168,19	12,26	625,36	17.684,22
10 -- 20	6.538,10	3.120,29	9.266,15	18.924,54	294,59	5.209,17	1.153,68	5,00	1.001,40	26.583,38
20 -- 30	6.592,70	1.327,86	10.166,28	18.086,84	288,50	4.410,92	728,60	5,00	1.005,24	24.520,10
30 -- 50	12.546,24	1.359,33	18.326,02	32.231,59	370,66	8.103,43	1.345,55	22,00	1.693,14	43.744,37
50 -- 100	20.431,15	1.365,32	37.208,27	59.004,74	819,78	15.422,20	1.895,03	6,58	3.555,08	80.696,83
100 ed oltre	28.197,66	1.132,83	111.607,47	140.937,96	3.622,95	128.706,03	11.918,48	125,29	16.689,03	301.874,45
TOTALE	81.431,46	24.597,12	195.359,58	301.388,16	5.828,01	169.163,55	20.099,31	181,48	25.793,62	522.272,65
CLASSI DI SAU										
Senza superficie	-	-	-	-	25,50	1.423,92	7,73	-	18,98	1.476,13
Meno di 1 ettaro	685,76	3.077,52	472,43	4.235,71	376,98	8.741,13	1.444,22	1,14	717,44	15.515,48
1 -- 2	1.245,30	4.625,11	1.318,06	7.188,47	375,96	4.059,26	1.326,44	25,20	587,43	13.537,56
2 -- 3	1.101,39	3.112,35	1.465,74	5.679,48	1.580,83	5.311,50	879,77	5,74	437,20	13.888,78
3 -- 5	1.841,31	3.549,26	2.677,42	8.067,99	201,19	4.066,29	1.097,34	5,17	490,21	13.923,02
5 -- 10	3.812,73	3.748,23	5.610,30	13.171,26	241,25	10.344,07	2.168,15	5,46	926,70	26.851,43
10 -- 20	8.225,84	2.622,41	12.144,43	22.992,68	273,91	8.190,36	888,28	10,10	1.424,94	33.770,17
20 -- 30	7.813,19	1.008,87	11.955,32	20.777,38	218,24	8.475,96	673,62	1,80	1.457,96	31.603,16
30 -- 50	15.533,94	1.100,25	23.247,05	39.881,24	451,90	13.543,36	1.413,93	5,58	2.666,72	57.957,15
50 -- 100	20.728,73	1.148,47	37.745,42	59.622,62	489,86	19.826,05	2.711,97	4,66	4.153,21	86.803,71
100 ed oltre	20.443,27	604,65	98.723,41	119.771,33	1.592,39	85.181,65	7.487,86	116,63	12.912,83	226.946,06
TOTALE	81.431,46	24.597,12	195.359,58	301.388,16	5.828,01	169.163,55	20.099,31	181,48	25.793,62	522.272,65

Tavola 3.4 - Aziende con seminativi e relativa superficie investita per classe di superficie agricola utilizzata (SAU) e principali coltivazioni praticate (superficie in ettari) - TOTALE

COLTIVAZIONI	CLASSI DI SUPERFICIE AGRICOLA UTILIZZATA								Totale
	Meno di 1	1 -- 2	2 -- 5	5 -- 10	10 -- 20	20 -- 50	50 -- 100	100 ed oltre	
	AZIENDE								
SEMINATIVI	1.960	1.636	1.856	1.035	1.111	1.505	743	307	10.153
Cereali	198	287	473	322	364	445	198	95	2.382
Frumento tenero e spelta	-	1	10	1	4	7	14	8	45
Frumento duro	65	124	237	170	177	185	82	43	1.083
Segale	2	2	6	3	5	6	12	6	42
Orzo	31	69	138	113	168	256	124	56	955
Avena	69	77	136	126	192	272	135	64	1.071
Granoturco	64	50	50	15	13	9	11	7	219
Riso	-	-	-	-	-	-	-	-	-
Sorgo	1	1	2	1	2	7	-	2	16
Altri cereali	2	8	11	6	1	5	7	5	45
Legumi secchi	270	131	116	46	26	26	8	2	625
Patata	460	209	170	38	21	6	4	3	911
Barbabietola da zucchero	2	-	-	2	-	-	-	-	4
Piante sarchiate da foraggio	-	-	1	-	-	-	-	1	2
Piante industriali	20	4	8	2	2	2	1	-	39
Tabacco	-	-	-	-	-	-	-	-	-
Luppolo	-	-	-	-	-	-	-	-	-
Cotone	-	-	-	-	-	-	-	-	-
Lino	-	-	-	-	-	-	-	-	-
Canapa	-	-	-	-	-	-	-	-	-
Piante da semi oleosi	-	-	-	-	-	1	1	-	2
Colza e ravizzone	-	-	-	-	-	1	1	-	2
Girasole	-	-	-	-	-	-	-	-	-
Soia	-	-	-	-	-	-	-	-	-
Altre piante da semi oleosi	-	-	-	-	-	-	-	-	-
Piante aromatiche, medicinali e da condimento	20	4	8	2	2	1	-	-	37
Altre piante industriali	-	-	-	-	-	-	-	-	-
Ortive	1.126	697	698	256	143	95	44	19	3.078
In piena aria	1.112	694	693	255	142	95	44	19	3.054
In coltivazioni di pieno campo	1.000	656	660	239	136	94	42	19	2.846
Pomodoro da mensa	256	128	123	32	13	11	2	1	566
Pomodoro da industria	22	15	17	11	2	4	2	-	73
Altre ortive	917	622	630	234	133	93	41	19	2.689
In orti stabili o industriali	133	49	45	20	8	1	2	-	258
Pomodoro da mensa	5	4	5	1	4	-	-	-	19
Altre ortive	130	47	42	20	8	1	2	-	250
Protette	18	5	10	2	1	1	-	-	37
In serra	18	5	8	1	1	1	-	-	34
Pomodoro da mensa	9	5	5	-	1	1	-	-	21
Altre ortive	12	3	5	1	-	-	-	-	21
In tunnel, campane, ecc.	1	-	2	1	-	-	-	-	4
Fiori e piante ornamentali	10	5	4	1	2	1	-	-	23
In piena aria	6	3	1	1	1	-	-	-	12
Protetti	7	3	3	-	1	1	-	-	15
In serra	7	3	2	-	1	1	-	-	14
In tunnel, campane, ecc.	2	-	2	-	-	-	-	-	4
Piantine	13	6	15	1	3	1	-	1	40
Orticole	6	3	9	1	1	1	-	-	21
Floricole ed ornamentali	7	1	4	-	1	-	-	-	13
Altre piantine	3	2	3	-	1	-	-	1	10
Foraggere avvicendate	481	601	854	635	868	1.319	661	275	5.694
Prati avvicendati	148	156	216	155	211	295	145	52	1.378
Erba medica	121	111	160	103	126	161	84	34	900
Altri prati avvicendati	32	53	71	66	106	171	76	28	603
Erbai	360	468	678	529	738	1.179	601	262	4.815
Granoturco in erba	20	17	18	6	8	14	3	2	88
Granoturco a maturazione cerosa	8	5	11	1	3	5	3	2	38
Altri erbai monofiti di cereali	59	84	177	148	207	296	140	56	1.167
Altri erbai	289	373	498	382	548	925	490	223	3.728
Sementi	-	5	6	9	6	18	8	5	57
Terreni a riposo	219	280	255	85	47	40	8	5	939

Tavola 3.4 segue - Aziende con seminativi e relativa superficie investita per classe di superficie agricola utilizzata (SAU) e principali coltivazioni praticate (superficie in ettari) - MONTAGNA

COLTIVAZIONI	CLASSI DI SUPERFICIE AGRICOLA UTILIZZATA								Totale
	Meno di 1	1 -- 2	2 -- 5	5 -- 10	10 -- 20	20 -- 50	50 -- 100	100 ed oltre	
	AZIENDE								
SEMINATIVI	442	426	448	207	246	394	214	99	2.476
Cereali	18	22	28	19	31	45	43	24	230
Frumento tenero e spelta	-	-	1	-	2	3	11	6	23
Frumento duro	5	5	6	4	10	15	18	12	75
Segale	-	1	-	-	2	3	11	6	23
Orzo	2	7	9	7	16	26	30	13	110
Avena	12	11	15	11	17	31	30	19	146
Granoturco	-	-	-	-	1	1	8	5	15
Riso	-	-	-	-	-	-	-	-	-
Sorgo	-	-	-	-	-	1	-	-	1
Altri cereali	-	-	1	-	-	-	1	4	6
Legumi secchi	26	16	28	7	5	2	1	-	85
Patata	130	71	71	14	12	4	2	2	306
Barbabietola da zucchero	1	-	-	-	-	-	-	-	1
Piante sarchiate da foraggio	-	-	-	-	-	-	-	-	-
Piante industriali	-	1	2	-	1	-	-	-	4
Tabacco	-	-	-	-	-	-	-	-	-
Luppolo	-	-	-	-	-	-	-	-	-
Cotone	-	-	-	-	-	-	-	-	-
Lino	-	-	-	-	-	-	-	-	-
Canapa	-	-	-	-	-	-	-	-	-
Piante da semi oleosi	-	-	-	-	-	-	-	-	-
Colza e ravizzone	-	-	-	-	-	-	-	-	-
Girasole	-	-	-	-	-	-	-	-	-
Soia	-	-	-	-	-	-	-	-	-
Altre piante da semi oleosi	-	-	-	-	-	-	-	-	-
Piante aromatiche, medicinali e da condimento	-	1	2	-	1	-	-	-	4
Altre piante industriali	-	-	-	-	-	-	-	-	-
Ortive	291	249	233	64	35	31	13	2	918
In piena aria	289	249	232	64	35	31	13	2	915
In coltivazioni di pieno campo	274	242	228	63	34	31	13	2	887
Pomodoro da mensa	49	21	30	2	2	1	-	-	105
Pomodoro da industria	1	2	1	-	-	-	-	-	4
Altre ortive	253	229	218	62	34	30	13	2	841
In orti stabili o industriali	24	10	7	1	1	-	-	-	43
Pomodoro da mensa	-	-	1	-	-	-	-	-	1
Altre ortive	24	10	6	1	1	-	-	-	42
Protette	2	-	1	-	-	-	-	-	3
In serra	2	-	1	-	-	-	-	-	3
Pomodoro da mensa	1	-	1	-	-	-	-	-	2
Altre ortive	1	-	-	-	-	-	-	-	1
In tunnel, campane, ecc.	-	-	-	-	-	-	-	-	-
Fiori e piante ornamentali	2	1	-	-	1	-	-	-	4
In piena aria	2	1	-	-	-	-	-	-	3
Protetti	2	-	-	-	1	-	-	-	3
In serra	2	-	-	-	1	-	-	-	3
In tunnel, campane, ecc.	1	-	-	-	-	-	-	-	1
Piantine	2	4	6	1	2	-	-	-	15
Orticole	1	3	5	1	1	-	-	-	11
Floricole ed ornamentali	1	1	-	-	1	-	-	-	3
Altre piantine	-	-	1	-	-	-	-	-	1
Foraggiere avvicendate	94	145	205	143	203	364	184	86	1.424
Prati avvicendati	8	8	22	16	26	68	39	9	196
Erba medica	4	6	18	10	22	46	18	6	130
Altri prati avvicendati	4	2	5	6	5	32	25	6	85
Erbai	87	141	189	131	188	336	164	84	1.320
Granoturco in erba	-	1	2	2	1	4	-	-	10
Granoturco a maturazione cerosa	-	-	1	-	-	1	-	-	2
Altri erbai monofiti di cereali	27	29	65	46	38	71	28	11	315
Altri erbai	69	113	134	83	151	264	136	73	1.023
Sementi	-	2	3	5	1	9	2	1	23
Terreni a riposo	14	16	17	2	8	11	1	1	70

Tavola 3.4 segue - Aziende con seminativi e relativa superficie investita per classe di superficie agricola utilizzata (SAU) e principali coltivazioni praticate (superficie in ettari) - COLLINA

COLTIVAZIONI	CLASSI DI SUPERFICIE AGRICOLA UTILIZZATA								Totale
	Meno di 1	1 -- 2	2 -- 5	5 -- 10	10 -- 20	20 -- 50	50 -- 100	100 ed oltre	
	AZIENDE								
SEMINATIVI	1.518	1.210	1.408	828	865	1.111	529	208	7.677
Cereali	180	265	445	303	333	400	155	71	2.152
Frumento tenero e spelta	-	1	9	1	2	4	3	2	22
Frumento duro	60	119	231	166	167	170	64	31	1.008
Segale	2	1	6	3	3	3	1	-	19
Orzo	29	62	129	106	152	230	94	43	845
Avena	57	66	121	115	175	241	105	45	925
Granoturco	64	50	50	15	12	8	3	2	204
Riso	-	-	-	-	-	-	-	-	-
Sorgo	1	1	2	1	2	6	-	2	15
Altri cereali	2	8	10	6	1	5	6	1	39
Legumi secchi	244	115	88	39	21	24	7	2	540
Patata	330	138	99	24	9	2	2	1	605
Barbabietola da zucchero	1	-	-	2	-	-	-	-	3
Piante sarchiate da foraggio	-	-	1	-	-	-	-	1	2
Piante industriali	20	3	6	2	1	2	1	-	35
Tabacco	-	-	-	-	-	-	-	-	-
Luppolo	-	-	-	-	-	-	-	-	-
Cotone	-	-	-	-	-	-	-	-	-
Lino	-	-	-	-	-	-	-	-	-
Canapa	-	-	-	-	-	-	-	-	-
Piante da semi oleosi	-	-	-	-	-	1	1	-	2
Colza e ravizzone	-	-	-	-	-	1	1	-	2
Girasole	-	-	-	-	-	-	-	-	-
Soia	-	-	-	-	-	-	-	-	-
Altre piante da semi oleosi	-	-	-	-	-	-	-	-	-
Piante aromatiche, medicinali e da condimento	20	3	6	2	1	1	-	-	33
Altre piante industriali	-	-	-	-	-	-	-	-	-
Ortive	835	448	465	192	108	64	31	17	2.160
In piena aria	823	445	461	191	107	64	31	17	2.139
In coltivazioni di pieno campo	726	414	432	176	102	63	29	17	1.959
Pomodoro da mensa	207	107	93	30	11	10	2	1	461
Pomodoro da industria	21	13	16	11	2	4	2	-	69
Altre ortive	664	393	412	172	99	63	28	17	1.848
In orti stabili o industriali	109	39	38	19	7	1	2	-	215
Pomodoro da mensa	5	4	4	1	4	-	-	-	18
Altre ortive	106	37	36	19	7	1	2	-	208
Protette	16	5	9	2	1	1	-	-	34
In serra	16	5	7	1	1	1	-	-	31
Pomodoro da mensa	8	5	4	-	1	1	-	-	19
Altre ortive	11	3	5	1	-	-	-	-	20
In tunnel, campane, ecc.	1	-	2	1	-	-	-	-	4
Fiori e piante ornamentali	8	4	4	1	1	1	-	-	19
In piena aria	4	2	1	1	1	-	-	-	9
Protetti	5	3	3	-	-	1	-	-	12
In serra	5	3	2	-	-	1	-	-	11
In tunnel, campane, ecc.	1	-	2	-	-	-	-	-	3
Piantine	11	2	9	-	1	1	-	1	25
Orticole	5	-	4	-	-	1	-	-	10
Floricole ed ornamentali	6	-	4	-	-	-	-	-	10
Altre piantine	3	2	2	-	1	-	-	1	9
Foraggere avvicendate	387	456	649	492	665	955	477	189	4.270
Prati avvicendati	140	148	194	139	185	227	106	43	1.182
Erba medica	117	105	142	93	104	115	66	28	770
Altri prati avvicendati	28	51	66	60	101	139	51	22	518
Erbai	273	327	489	398	550	843	437	178	3.495
Granoturco in erba	20	16	16	4	7	10	3	2	78
Granoturco a maturazione cerosa	8	5	10	1	3	4	3	2	36
Altri erbai monofiti di cereali	32	55	112	102	169	225	112	45	852
Altri erbai	220	260	364	299	397	661	354	150	2.705
Sementi	-	3	3	4	5	9	6	4	34
Terreni a riposo	205	264	238	83	39	29	7	4	869

Tavola 3.4 segue - Aziende con seminativi e relativa superficie investita per classe di superficie agricola utilizzata (SAU) e principali coltivazioni praticate (superficie in ettari) - TOTALE

COLTIVAZIONI	CLASSI DI SUPERFICIE AGRICOLA UTILIZZATA								Totale
	Meno di 1	1 -- 2	2 -- 5	5 -- 10	10 -- 20	20 -- 50	50 -- 100	100 ed oltre	
	SUPERFICIE INVESTITA								
SEMINATIVI	485,46	1.078,86	2.792,07	3.756,27	8.190,79	23.322,30	20.718,59	20.439,39	80.783,73
Cereali	69,96	223,75	756,40	1.224,52	2.349,36	5.142,47	3.945,61	3.108,90	16.820,97
Frumento tenero e spelta	-	0,10	14,09	1,00	11,24	64,50	111,00	108,30	310,23
Frumento duro	18,74	87,27	361,69	597,22	968,56	1.558,13	965,87	771,30	5.328,78
Segale	0,40	0,80	2,95	2,70	18,90	29,25	69,00	75,00	199,00
Orzo	10,92	42,98	156,61	241,16	603,05	1.652,16	1.239,69	824,62	4.771,19
Avena	22,12	51,16	160,28	317,11	723,33	1.756,50	1.386,06	1.171,33	5.587,89
Granoturco	17,40	34,05	41,86	37,75	22,22	18,28	56,88	87,00	315,44
Riso	-	-	-	-	-	-	-	-	-
Sorgo	0,30	0,70	3,00	1,00	1,50	17,90	-	16,30	40,70
Altri cereali	0,08	6,69	15,92	26,58	0,56	45,75	117,11	55,05	267,74
Legumi secchi	34,65	28,69	33,40	39,81	33,11	37,72	62,54	1,86	271,78
Patata	30,16	16,96	21,38	6,25	6,58	2,45	5,55	1,77	91,10
Barbabietola da zucchero	0,04	-	-	0,31	-	-	-	-	0,35
Piante sarchiate da foraggio	-	-	0,20	-	-	-	-	15,00	15,20
Piante industriali	0,86	0,07	4,01	5,76	0,64	1,76	36,70	-	49,80
Tabacco	-	-	-	-	-	-	-	-	-
Luppolo	-	-	-	-	-	-	-	-	-
Cotone	-	-	-	-	-	-	-	-	-
Lino	-	-	-	-	-	-	-	-	-
Canapa	-	-	-	-	-	-	-	-	-
Piante da semi oleosi	-	-	-	-	-	0,73	36,70	-	37,43
Colza e ravizzone	-	-	-	-	-	0,73	36,70	-	37,43
Girasole	-	-	-	-	-	-	-	-	-
Soia	-	-	-	-	-	-	-	-	-
Altre piante da semi oleosi	-	-	-	-	-	-	-	-	-
Piante aromatiche, medicinali e da condimento	0,86	0,07	4,01	5,76	0,64	1,03	-	-	12,37
Altre piante industriali	-	-	-	-	-	-	-	-	-
Ortive	126,66	112,84	253,63	135,19	59,37	74,69	104,21	14,64	881,23
In piena aria	124,22	110,84	249,11	134,74	58,77	74,59	104,21	14,64	871,12
In coltivazioni di pieno campo	108,64	102,47	220,66	113,01	43,97	73,99	103,65	14,64	781,03
Pomodoro da mensa	14,63	9,51	20,17	10,86	3,51	5,88	0,50	0,40	65,46
Pomodoro da industria	1,72	0,63	5,74	6,47	1,10	3,00	2,10	-	20,76
Altre ortive	92,29	92,33	194,75	95,68	39,36	65,11	101,05	14,24	694,81
In orti stabili o industriali	15,58	8,37	28,45	21,73	14,80	0,60	0,56	-	90,09
Pomodoro da mensa	1,06	0,48	1,81	0,80	1,50	-	-	-	5,65
Altre ortive	14,52	7,89	26,64	20,93	13,30	0,60	0,56	-	84,44
Protette	2,44	2,00	4,52	0,45	0,60	0,10	-	-	10,11
In serra	2,42	2,00	4,42	0,35	0,60	0,10	-	-	9,89
Pomodoro da mensa	1,58	1,22	1,80	-	0,60	0,10	-	-	5,30
Altre ortive	0,84	0,78	2,62	0,35	-	-	-	-	4,59
In tunnel, campane, ecc.	0,02	-	0,10	0,10	-	-	-	-	0,22
Fiori e piante ornamentali	1,98	2,06	3,98	0,10	5,01	0,12	-	-	13,25
In piena aria	0,93	0,21	3,00	0,10	0,01	-	-	-	4,25
Protetti	1,05	1,85	0,98	-	-	-	-	-	3,88
In serra	0,85	1,85	0,60	-	5,00	0,12	-	-	8,42
In tunnel, campane, ecc.	0,20	-	0,38	-	-	-	-	-	0,58
Piantine	1,18	0,94	5,71	0,01	20,02	0,01	-	0,50	28,37
Orticole	0,60	0,03	1,62	0,01	0,02	0,01	-	-	2,29
Floricole ed ornamentali	0,22	0,01	1,29	-	5,00	-	-	-	6,52
Altre piantine	0,36	0,90	2,80	-	15,00	-	-	0,50	19,56
Foraggiere avvicendate	170,19	512,39	1.403,97	2.109,11	5.416,72	17.524,66	16.302,47	16.057,64	59.497,15
Prati avvicendati	47,44	117,45	276,87	354,42	821,16	2.303,97	1.982,71	2.360,11	8.264,13
Erba medica	36,04	68,39	168,27	163,33	323,95	654,41	521,09	567,33	2.502,81
Altri prati avvicendati	11,40	49,06	108,60	191,09	497,21	1.649,56	1.461,62	1.792,78	5.761,32
Erbai	122,75	394,94	1.127,10	1.754,69	4.595,56	15.220,69	14.319,76	13.697,53	51.233,02
Granoturco in erba	4,16	8,51	30,94	11,50	31,14	60,34	15,20	52,09	213,88
Granoturco a maturazione cerosa	3,36	5,52	7,67	5,50	5,50	19,11	22,00	17,80	86,46
Altri erbai monofiti di cereali	18,56	65,75	279,16	547,93	1.263,96	3.354,32	2.856,86	1.868,97	10.255,51
Altri erbai	96,67	315,16	809,33	1.189,76	3.294,96	11.786,92	11.425,70	11.758,67	40.677,17
Sementi	-	3,93	6,43	30,60	32,08	181,52	177,36	1.122,00	1.553,92
Terreni a riposo	49,78	177,23	302,96	204,61	267,90	356,90	84,15	117,08	1.560,61

Tavola 3.4 segue - Aziende con seminativi e relativa superficie investita per classe di superficie agricola utilizzata (SAU) e principali coltivazioni praticate (superficie in ettari) - MONTAGNA

COLTIVAZIONI	CLASSI DI SUPERFICIE AGRICOLA UTILIZZATA								Totale
	Meno di 1	1 -- 2	2 -- 5	5 -- 10	10 -- 20	20 -- 50	50 -- 100	100 ed oltre	
	SUPERFICIE INVESTITA								
SEMINATIVI	72,65	221,95	490,91	622,63	1.668,58	5.750,07	5.910,63	7.778,45	22.515,87
Cereali	5,60	16,37	51,30	86,15	237,75	476,21	923,84	996,97	2.794,19
Frumento tenero e spelta	-	-	2,00	-	3,00	19,00	97,00	65,00	186,00
Frumento duro	1,95	4,00	16,60	16,00	77,50	55,70	153,50	196,45	521,70
Segale	-	0,75	-	-	10,00	21,00	68,00	75,00	174,75
Orzo	0,25	5,90	10,50	25,50	61,00	147,40	294,16	211,00	755,71
Avena	3,40	5,72	21,70	44,65	81,25	231,81	232,00	324,75	945,28
Granoturco	-	-	-	-	5,00	0,30	43,18	79,00	127,48
Riso	-	-	-	-	-	-	-	-	-
Sorgo	-	-	-	-	-	1,00	-	-	1,00
Altri cereali	-	-	0,50	-	-	-	36,00	45,77	82,27
Legumi secchi	2,35	1,86	4,43	1,16	1,12	2,75	3,93	-	17,60
Patata	9,64	7,04	7,90	3,39	4,19	2,25	3,05	1,75	39,21
Barbabietola da zucchero	0,02	-	-	-	-	-	-	-	0,02
Piante sarchiate da foraggio	-	-	-	-	-	-	-	-	-
Piante industriali	-	0,02	0,07	-	0,04	-	-	-	0,13
Tabacco	-	-	-	-	-	-	-	-	-
Luppolo	-	-	-	-	-	-	-	-	-
Cotone	-	-	-	-	-	-	-	-	-
Lino	-	-	-	-	-	-	-	-	-
Canapa	-	-	-	-	-	-	-	-	-
Piante da semi oleosi	-	-	-	-	-	-	-	-	-
Colza e ravizzone	-	-	-	-	-	-	-	-	-
Girasole	-	-	-	-	-	-	-	-	-
Soia	-	-	-	-	-	-	-	-	-
Altre piante da semi oleosi	-	-	-	-	-	-	-	-	-
Piante aromatiche, medicinali e da condimento	-	0,02	0,07	-	0,04	-	-	-	0,13
Altre piante industriali	-	-	-	-	-	-	-	-	-
Ortive	22,74	30,70	37,13	15,84	6,74	9,11	2,27	1,02	125,55
In piena aria	22,71	30,70	37,10	15,84	6,74	9,11	2,27	1,02	125,49
In coltivazioni di pieno campo	21,77	30,32	36,93	15,74	6,24	9,11	2,27	1,02	123,40
Pomodoro da mensa	1,44	0,99	1,34	0,12	0,07	0,05	-	-	4,01
Pomodoro da industria	0,02	0,07	0,01	-	-	-	-	-	0,10
Altre ortive	20,31	29,26	35,58	15,62	6,17	9,06	2,27	1,02	119,29
In orti stabili o industriali	0,94	0,38	0,17	0,10	0,50	-	-	-	2,09
Pomodoro da mensa	-	-	0,01	-	-	-	-	-	0,01
Altre ortive	0,94	0,38	0,16	0,10	0,50	-	-	-	2,08
Protette	0,03	-	0,03	-	-	-	-	-	0,06
In serra	0,03	-	0,03	-	-	-	-	-	0,06
Pomodoro da mensa	0,01	-	0,03	-	-	-	-	-	0,04
Altre ortive	0,02	-	-	-	-	-	-	-	0,02
In tunnel, campane, ecc.	-	-	-	-	-	-	-	-	-
Fiori e piante ornamentali	0,66	0,06	-	-	5,00	-	-	-	5,72
In piena aria	0,43	0,06	-	-	-	-	-	-	0,49
Protetti	0,23	-	-	-	-	-	-	-	0,23
In serra	0,13	-	-	-	5,00	-	-	-	5,13
In tunnel, campane, ecc.	0,10	-	-	-	-	-	-	-	0,10
Piantine	0,06	0,04	1,07	0,01	5,02	-	-	-	6,20
Orticole	0,01	0,03	0,07	0,01	0,02	-	-	-	0,14
Floricole ed ornamentali	0,05	0,01	-	-	5,00	-	-	-	5,06
Altre piantine	-	-	1,00	-	-	-	-	-	1,00
Foraggiere avvicendate	28,01	151,33	362,95	492,58	1.361,31	5.037,25	4.898,68	6.598,71	18.930,82
Prati avvicendati	2,04	2,22	27,40	36,66	112,70	675,10	762,50	984,02	2.602,64
Erba medica	0,34	1,22	17,80	20,50	73,70	204,50	73,50	85,77	477,33
Altri prati avvicendati	1,70	1,00	9,60	16,16	39,00	470,60	689,00	898,25	2.125,31
Erbai	25,97	149,11	335,55	455,92	1.248,61	4.362,15	4.136,18	5.614,69	16.328,18
Granoturco in erba	-	0,30	1,20	5,00	4,65	6,00	-	-	17,15
Granoturco a maturazione cerosa	-	-	2,00	-	-	4,50	-	-	6,50
Altri erbai monofiti di cereali	7,70	27,30	108,77	187,06	274,86	816,15	573,69	529,60	2.525,13
Altri erbai	18,27	121,51	223,58	263,86	969,10	3.535,50	3.562,49	5.085,09	13.779,40
Sementi	-	2,75	2,60	18,30	1,50	104,50	58,86	160,00	348,51
Terreni a riposo	3,57	11,78	23,46	5,20	45,91	118,00	20,00	20,00	247,92

Tavola 3.4 segue - Aziende con seminativi e relativa superficie investita per classe di superficie agricola utilizzata (SAU) e principali coltivazioni praticate (superficie in ettari) - COLLINA

COLTIVAZIONI	CLASSI DI SUPERFICIE AGRICOLA UTILIZZATA								Totale
	Meno di 1	1 -- 2	2 -- 5	5 -- 10	10 -- 20	20 -- 50	50 -- 100	100 ed oltre	
	SUPERFICIE INVESTITA								
SEMINATIVI	412,81	856,91	2.301,16	3.133,64	6.522,21	17.572,23	14.807,96	12.660,94	58.267,86
Cereali	64,36	207,38	705,10	1.138,37	2.111,61	4.666,26	3.021,77	2.111,93	14.026,78
Frumento tenero e spelta	-	0,10	12,09	1,00	8,24	45,50	14,00	43,30	124,23
Frumento duro	16,79	83,27	345,09	581,22	891,06	1.502,43	812,37	574,85	4.807,08
Segale	0,40	0,05	2,95	2,70	8,90	8,25	1,00	-	24,25
Orzo	10,67	37,08	146,11	215,66	542,05	1.504,76	945,53	613,62	4.015,48
Avena	18,72	45,44	138,58	272,46	642,08	1.524,69	1.154,06	846,58	4.642,61
Granoturco	17,40	34,05	41,86	37,75	17,22	17,98	13,70	8,00	187,96
Riso	-	-	-	-	-	-	-	-	-
Sorgo	0,30	0,70	3,00	1,00	1,50	16,90	-	16,30	39,70
Altri cereali	0,08	6,69	15,42	26,58	0,56	45,75	81,11	9,28	185,47
Legumi secchi	32,30	26,83	28,97	38,65	31,99	34,97	58,61	1,86	254,18
Patata	20,52	9,92	13,48	2,86	2,39	0,20	2,50	0,02	51,89
Barbabietola da zucchero	0,02	-	-	0,31	-	-	-	-	0,33
Piante sarchiate da foraggio	-	-	0,20	-	-	-	-	15,00	15,20
Piante industriali	0,86	0,05	3,94	5,76	0,60	1,76	36,70	-	49,67
Tabacco	-	-	-	-	-	-	-	-	-
Luppolo	-	-	-	-	-	-	-	-	-
Cotone	-	-	-	-	-	-	-	-	-
Lino	-	-	-	-	-	-	-	-	-
Canapa	-	-	-	-	-	-	-	-	-
Piante da semi oleosi	-	-	-	-	-	0,73	36,70	-	37,43
Colza e ravizzone	-	-	-	-	-	0,73	36,70	-	37,43
Girasole	-	-	-	-	-	-	-	-	-
Soia	-	-	-	-	-	-	-	-	-
Altre piante da semi oleosi	-	-	-	-	-	-	-	-	-
Piante aromatiche, medicinali e da condimento	0,86	0,05	3,94	5,76	0,60	1,03	-	-	12,24
Altre piante industriali	-	-	-	-	-	-	-	-	-
Ortive	103,92	82,14	216,50	119,35	52,63	65,58	101,94	13,62	755,68
In piena aria	101,51	80,14	212,01	118,90	52,03	65,48	101,94	13,62	745,63
In coltivazioni di pieno campo	86,87	72,15	183,73	97,27	37,73	64,88	101,38	13,62	657,63
Pomodoro da mensa	13,19	8,52	18,83	10,74	3,44	5,83	0,50	0,40	61,45
Pomodoro da industria	1,70	0,56	5,73	6,47	1,10	3,00	2,10	-	20,66
Altre ortive	71,98	63,07	159,17	80,06	33,19	56,05	98,78	13,22	575,52
In orti stabili o industriali	14,64	7,99	28,28	21,63	14,30	0,60	0,56	-	88,00
Pomodoro da mensa	1,06	0,48	1,80	0,80	1,50	-	-	-	5,64
Altre ortive	13,58	7,51	26,48	20,83	12,80	0,60	0,56	-	82,36
Protette	2,41	2,00	4,49	0,45	0,60	0,10	-	-	10,05
In serra	2,39	2,00	4,39	0,35	0,60	0,10	-	-	9,83
Pomodoro da mensa	1,57	1,22	1,77	-	0,60	0,10	-	-	5,26
Altre ortive	0,82	0,78	2,62	0,35	-	-	-	-	4,57
In tunnel, campane, ecc.	0,02	-	0,10	0,10	-	-	-	-	0,22
Fiori e piante ornamentali	1,32	2,00	3,98	0,10	0,01	0,12	-	-	7,53
In piena aria	0,50	0,15	3,00	0,10	0,01	-	-	-	3,76
Protetti	0,82	1,85	0,98	-	-	-	-	-	3,65
In serra	0,72	1,85	0,60	-	-	0,12	-	-	3,29
In tunnel, campane, ecc.	0,10	-	0,38	-	-	-	-	-	0,48
Piantine	1,12	0,90	4,64	-	15,00	0,01	-	0,50	22,17
Orticole	0,59	-	1,55	-	-	0,01	-	-	2,15
Floricole ed ornamentali	0,17	-	1,29	-	-	-	-	-	1,46
Altre piantine	0,36	0,90	1,80	-	15,00	-	-	0,50	18,56
Foraggiere avvicendate	142,18	361,06	1.041,02	1.616,53	4.055,41	12.487,41	11.403,79	9.458,93	40.566,33
Prati avvicendati	45,40	115,23	249,47	317,76	708,46	1.628,87	1.220,21	1.376,09	5.661,49
Erba medica	35,70	67,17	150,47	142,83	250,25	449,91	447,59	481,56	2.025,48
Altri prati avvicendati	9,70	48,06	99,00	174,93	458,21	1.178,96	772,62	894,53	3.636,01
Erbai	96,78	245,83	791,55	1.298,77	3.346,95	10.858,54	10.183,58	8.082,84	34.904,84
Granoturco in erba	4,16	8,21	29,74	6,50	26,49	54,34	15,20	52,09	196,73
Granoturco a maturazione cerosa	3,36	5,52	5,67	5,50	5,50	14,61	22,00	17,80	79,96
Altri erbai monofiti di cereali	10,86	38,45	170,39	360,87	989,10	2.538,17	2.283,17	1.339,37	7.730,38
Altri erbai	78,40	193,65	585,75	925,90	2.325,86	8.251,42	7.863,21	6.673,58	26.897,77
Sementi	-	1,18	3,83	12,30	30,58	77,02	118,50	962,00	1.205,41
Terreni a riposo	46,21	165,45	279,50	199,41	221,99	238,90	64,15	97,08	1.312,69

Tavola 3.5 - Aziende con coltivazioni legnose agrarie e relativa superficie investita per le principali coltivazioni praticate e per classe di superficie agricola utilizzata (SAU) (superficie in ettari)

COLTIVAZIONI	CLASSI DI SUPERFICIE AGRICOLA UTILIZZATA								Totale
	Meno di 1	1 -- 2	2 -- 5	5 -- 10	10 -- 20	20 -- 50	50 -- 100	100 ed oltre	
AZIENDE									
COLTIVAZIONI LEGNOSE AGRARIE	7.398	4.595	3.768	1.356	888	719	300	95	19.119
Vite	4.783	2.554	2.204	788	479	378	135	42	11.363
Olivo per la produzioe di olive	3.779	3.142	2.785	982	623	479	204	61	12.055
Da tavola	322	242	221	75	58	45	23	7	993
Per olio	3.601	3.076	2.720	963	604	470	199	61	11.694
Agrumi	868	732	673	224	90	52	15	7	2.661
Arancio	804	687	629	212	88	48	14	7	2.489
Mandarino	419	381	329	108	49	19	7	2	1.314
Clementina e suoi ibridi	121	121	100	33	13	11	5	1	405
Limone	206	189	201	63	22	8	6	3	698
Altri agrumi	63	52	57	12	9	5	1	2	201
Fruttiferi	1.791	1.665	1.492	488	234	149	76	23	5.918
Frutta fresca di origine temperata	1.331	1.023	942	309	124	86	55	15	3.885
Melo	593	493	444	138	54	41	26	3	1.792
Pero	593	479	446	151	59	51	38	6	1.823
Pesco	683	584	536	176	51	29	14	4	2.077
Nettarina (pesca noce)	64	62	58	13	2	1	2	-	202
Albicocco	310	287	254	69	36	14	10	1	981
Altra frutta	691	505	426	116	60	41	21	5	1.865
Frutta fresca di origine sub-tropicale	27	22	31	13	5	2	2	1	103
Actinidia (kiwi)	2	2	5	-	-	-	-	-	9
Altra frutta	25	20	27	13	5	2	2	1	95
Frutta a guscio	692	873	817	288	153	78	35	10	2.946
Mandorlo	319	424	491	174	97	56	22	5	1.588
Nocciolo	126	141	141	53	29	14	1	-	505
Castagno	293	410	303	105	52	21	14	4	1.202
Altra frutta	76	75	67	31	16	7	3	1	276
Vivai	22	17	21	11	5	3	3	4	86
Fruttiferi	6	4	4	3	-	-	1	1	19
Piante ornamentali	7	3	1	1	1	-	1	-	14
Altri	14	12	16	7	4	3	2	3	61
SUPERFICIE INVESTITA									
COLTIVAZIONI LEGNOSE AGRARIE	3.077,52	4.625,11	6.661,61	3.748,23	2.622,41	2.109,12	1.148,47	604,65	24.597,12
Vite	1.601,63	1.454,58	1.782,75	900,37	581,46	582,42	266,04	225,32	7.394,57
Olivo per la produzioe di olive	1.015,88	2.229,37	3.647,83	2.125,02	1.557,31	1.311,10	724,87	266,07	12.877,45
Da tavola	33,94	51,57	93,25	57,42	56,15	19,91	12,46	4,65	329,35
Per olio	981,94	2.177,80	3.554,58	2.067,60	1.501,16	1.291,19	712,41	261,42	12.548,10
Agrumi	126,61	187,88	228,41	131,13	74,83	51,39	26,01	19,53	845,79
Arancio	84,91	124,98	142,15	88,70	53,57	33,22	15,06	7,80	550,39
Mandarino	21,51	36,67	46,82	22,32	11,73	2,32	0,75	0,23	142,35
Clementina e suoi ibridi	7,30	8,60	14,38	12,06	6,53	14,27	9,95	6,00	79,09
Limone	8,03	12,26	15,40	6,88	2,07	1,08	0,20	5,10	51,02
Altri agrumi	4,86	5,37	9,66	1,17	0,93	0,50	0,05	0,40	22,94
Fruttiferi	326,46	742,33	983,55	562,47	396,08	150,47	126,53	88,94	3.376,83
Frutta fresca di origine temperata	155,70	244,88	324,77	188,48	103,43	46,82	45,06	73,90	1.183,04
Melo	31,62	49,02	60,10	28,49	30,94	11,43	10,74	0,85	223,19
Pero	26,22	42,82	58,77	28,86	15,29	13,58	17,50	6,30	209,34
Pesco	35,02	57,19	87,17	67,91	17,84	6,88	1,95	10,25	284,21
Nettarina (pesca noce)	1,85	3,17	4,60	1,48	0,17	0,10	0,04	-	11,41
Albicocco	11,07	20,96	27,16	22,96	19,82	1,98	4,33	3,00	111,28
Altra frutta	49,92	71,72	86,97	38,78	19,37	12,85	10,50	53,50	343,61
Frutta fresca di origine sub-tropicale	2,21	5,47	5,87	3,23	3,80	0,22	0,04	0,08	20,92
Actinidia (kiwi)	0,03	1,08	0,15	-	-	-	-	-	1,26
Altra frutta	2,18	4,39	5,72	3,23	3,80	0,22	0,04	0,08	19,66
Frutta a guscio	168,55	491,98	652,91	370,76	288,85	103,43	81,43	14,96	2.172,87
Mandorlo	26,66	95,94	194,17	116,46	100,15	50,38	30,10	4,76	618,62
Nocciolo	34,08	74,23	98,02	75,43	46,43	12,10	4,00	-	344,29
Castagno	102,22	312,30	339,16	172,60	121,42	39,87	38,73	8,20	1.134,50
Altra frutta	5,59	9,51	21,56	6,27	20,85	1,08	8,60	2,00	75,46
Vivai	3,36	7,83	14,32	15,09	1,68	1,64	5,00	4,79	53,71
Fruttiferi	0,86	2,48	3,80	11,90	-	-	2,00	2,00	23,04
Piante ornamentali	1,04	1,55	0,02	0,70	0,75	-	1,50	-	5,56
Altri	1,46	3,80	10,50	2,49	0,93	1,64	1,50	2,79	25,11

Tavola 3.6 - Aziende con superficie irrigabile per classe di superficie irrigabile, classe di superficie totale, classe di superficie agricola utilizzata (SAU) e zona altimetrica (superficie in ettari)

CLASSI DI SUPERFICIE TOTALE		CLASSI DI SUPERFICIE IRRIGABILE								Totale
CLASSI DI SAU ZONE ALTIMETRICHE	Meno di 1	1 -- 2	2 -- 5	5 -- 10	10 -- 20	20 -- 50	50--100	100 ed oltre		
AZIENDE										
CLASSI DI SUPERFICIE TOTALE										
Meno di 1 ettaro	2.138	-	-	-	-	-	-	-	2.138	
1 -- 2	1.745	611	-	-	-	-	-	-	2.356	
2 -- 3	876	370	181	-	-	-	-	-	1.427	
3 -- 5	871	285	340	-	-	-	-	-	1.496	
5 -- 10	659	209	291	143	-	-	-	-	1.302	
10 -- 20	331	102	156	146	89	-	-	-	824	
20 -- 30	92	45	75	72	57	18	-	-	359	
30 -- 50	82	41	78	67	89	46	-	-	403	
50 -- 100	65	17	71	69	61	52	15	-	350	
100 ed oltre	28	19	32	38	30	55	22	9	233	
TOTALE	6.887	1.699	1.224	535	326	171	37	9	10.888	
CLASSI DI SAU										
Senza superficie	1	-	-	-	-	-	-	-	1	
Meno di 1 ettaro	3.415	31	1	-	1	-	-	-	3.448	
1 -- 2	1.590	935	14	-	2	1	-	-	2.542	
2 -- 3	687	242	307	-	-	-	-	-	1.236	
3 -- 5	519	216	380	6	-	-	-	-	1.121	
5 -- 10	352	128	215	212	2	-	-	-	909	
10 -- 20	170	67	126	134	128	2	-	-	627	
20 -- 30	49	35	55	49	57	29	-	-	274	
30 -- 50	58	22	64	65	77	54	-	-	340	
50 -- 100	37	16	51	51	38	56	18	-	267	
100 ed oltre	9	7	11	18	21	29	19	9	123	
TOTALE	6.887	1.699	1.224	535	326	171	37	9	10.888	
ZONE ALTIMETRICHE										
Montagna	2.205	374	266	113	88	35	6	4	3.091	
Collina	4.682	1.325	958	422	238	136	31	5	7.797	
Pianura	-	-	-	-	-	-	-	-	-	
TOTALE	6.887	1.699	1.224	535	326	171	37	9	10.888	
SUPERFICIE IRRIGABILE										
CLASSI DI SUPERFICIE TOTALE										
Meno di 1 ettaro	691,10	-	-	-	-	-	-	-	691,10	
1 -- 2	624,80	763,51	-	-	-	-	-	-	1.388,31	
2 -- 3	277,87	499,83	403,22	-	-	-	-	-	1.180,92	
3 -- 5	256,32	365,65	980,32	-	-	-	-	-	1.602,29	
5 -- 10	179,58	263,08	876,60	925,88	-	-	-	-	2.245,14	
10 -- 20	93,80	118,69	469,81	976,89	1.123,99	-	-	-	2.783,18	
20 -- 30	28,01	54,61	219,65	472,89	741,00	415,40	-	-	1.931,56	
30 -- 50	26,66	47,65	235,51	431,42	1.098,30	1.278,94	-	-	3.118,48	
50 -- 100	18,57	18,46	207,01	442,81	719,74	1.702,22	928,13	-	4.036,94	
100 ed oltre	7,08	20,08	86,20	238,63	383,40	1.624,54	1.371,63	1.389,46	5.121,02	
TOTALE	2.203,79	2.151,56	3.478,32	3.488,52	4.066,43	5.021,10	2.299,76	1.389,46	24.098,94	
CLASSI DI SAU										
Senza superficie	0,50	-	-	-	-	-	-	-	0,50	
Meno di 1 ettaro	1.167,41	36,08	4,20	-	10,10	-	-	-	1.217,79	
1 -- 2	485,29	1.205,21	31,32	-	22,00	20,00	-	-	1.763,82	
2 -- 3	204,30	312,29	705,51	-	-	-	-	-	1.222,10	
3 -- 5	145,44	272,77	1.199,63	35,31	-	-	-	-	1.653,15	
5 -- 10	102,64	157,33	638,30	1.414,20	31,00	-	-	-	2.343,47	
10 -- 20	51,88	77,30	377,48	868,52	1.629,87	65,00	-	-	3.070,05	
20 -- 30	13,85	40,63	161,81	323,66	703,87	695,59	-	-	1.939,41	
30 -- 50	20,36	25,82	189,69	410,62	936,28	1.705,53	-	-	3.288,30	
50 -- 100	8,94	16,55	137,88	316,58	467,91	1.660,90	1.109,23	-	3.717,99	
100 ed oltre	3,18	7,58	32,50	119,63	265,40	874,08	1.190,53	1.389,46	3.882,36	
TOTALE	2.203,79	2.151,56	3.478,32	3.488,52	4.066,43	5.021,10	2.299,76	1.389,46	24.098,94	
ZONE ALTIMETRICHE										
Montagna	586,99	442,05	714,91	667,04	1.064,93	931,54	355,00	400,00	5.162,46	
Collina	1.616,80	1.709,51	2.763,41	2.821,48	3.001,50	4.089,56	1.944,76	989,46	18.936,48	
Pianura	-	-	-	-	-	-	-	-	-	
TOTALE	2.203,79	2.151,56	3.478,32	3.488,52	4.066,43	5.021,10	2.299,76	1.389,46	24.098,94	

Tavola 3.7 - Aziende con allevamenti e relativo numero di capi per specie di bestiame, classe di superficie totale e classe di superficie agricola utilizzata (SAU)

CLASSI DI SUPERFICIE TOTALE CLASSI DI SAU	SPECIE DI BESTIAME								
	Bovini	Bufalini	Ovini	Caprini	Equini	Suini	Allevamenti avicoli	Conigli	Struzzi
AZIENDE									
CLASSI DI SUPERFICIE TOTALE (in ettari)									
Senza superficie	127	-	178	149	33	140	7	-	-
Meno di 1 ettaro	70	-	91	117	67	413	220	42	1
1 -- 2	88	-	185	131	54	461	245	60	1
2 -- 3	87	-	242	110	68	356	148	26	1
3 -- 5	119	-	226	97	59	397	147	47	1
5 -- 10	206	-	387	126	88	432	144	42	2
10 -- 20	303	-	689	129	135	492	137	30	2
20 -- 30	235	1	563	81	137	360	83	7	-
30 -- 50	308	1	754	87	184	482	109	14	-
50 -- 100	483	-	903	128	324	591	72	6	1
100 ed oltre	367	-	486	94	229	372	54	5	-
TOTALE	2.393	2	4.704	1.249	1.378	4.496	1.366	279	9
CLASSI DI SAU (in ettari)									
Senza superficie	134	-	184	158	38	152	12	-	-
Meno di 1 ettaro	108	-	154	178	96	703	350	69	2
1 -- 2	117	-	270	166	89	546	260	71	2
2 -- 3	90	-	204	91	55	300	129	25	-
3 -- 5	153	-	244	102	61	342	120	40	2
5 -- 10	223	-	471	91	97	387	112	26	1
10 -- 20	362	-	787	155	164	520	118	22	1
20 -- 30	246	1	585	71	158	349	82	9	-
30 -- 50	333	1	823	96	213	513	92	11	1
50 -- 100	412	-	716	91	280	479	68	5	-
100 ed oltre	215	-	266	50	127	205	23	1	-
TOTALE	2.393	2	4.704	1.249	1.378	4.496	1.366	279	9
CAPI									
CLASSI DI SUPERFICIE TOTALE (in ettari)									
Senza superficie	7.575	-	31.094	22.241	241	2.693	117	-	-
Meno di 1 ettaro	1.353	-	4.584	6.130	135	3.111	3.783	491	10
1 -- 2	1.372	-	9.957	4.339	105	3.469	19.850	18.582	5
2 -- 3	1.152	-	22.777	6.739	168	3.025	27.836	326	7
3 -- 5	1.079	-	14.556	3.724	135	2.926	83.951	23.249	2
5 -- 10	2.350	-	27.992	5.491	273	3.344	54.584	32.110	12
10 -- 20	4.308	-	78.250	8.514	465	4.445	40.552	2.402	5
20 -- 30	4.397	3	84.905	5.137	406	5.855	7.594	81	-
30 -- 50	6.083	5	149.499	5.090	619	8.092	27.342	247	-
50 -- 100	13.262	-	239.995	10.634	1.314	6.900	16.474	67	2
100 ed oltre	21.960	-	208.065	10.720	1.288	6.269	1.755	99	-
TOTALE	64.891	8	871.674	88.759	5.149	50.129	283.838	77.654	43
CLASSI DI SAU (in ettari)									
Senza superficie	7.725	-	31.769	23.210	278	2.802	82.145	-	-
Meno di 1 ettaro	2.166	-	7.330	8.108	222	5.004	20.747	18.816	16
1 -- 2	1.480	-	20.700	6.866	189	4.392	23.556	16.768	12
2 -- 3	961	-	15.246	4.394	121	2.552	30.998	435	-
3 -- 5	1.251	-	16.137	4.161	164	8.029	2.073	27.133	8
5 -- 10	3.361	-	40.228	5.829	394	3.207	56.956	13.754	4
10 -- 20	6.038	-	99.529	11.120	465	4.859	21.356	321	1
20 -- 30	4.721	3	99.006	5.836	471	3.351	26.396	176	-
30 -- 50	8.023	5	184.743	5.602	841	5.853	2.049	192	2
50 -- 100	13.886	-	223.936	7.204	1.219	6.215	16.901	47	-
100 ed oltre	15.279	-	133.050	6.429	785	3.865	661	12	-
TOTALE	64.891	8	871.674	88.759	5.149	50.129	283.838	77.654	43

Tavola 3.8 - Aziende con bovini e relativo numero di capi per classe di capi, classe di superficie totale e classe di superficie agricola utilizzata (SAU)

		CLASSI DI CAPI									
CLASSI DI SUPERFICIE TOTALE											
CLASSI DI SAU	1 -- 2	3 -- 5	6 -- 9	10 -- 19	20 -- 49	50 -- 99	100 -- 499	500 -- 999	1000 -- 1999	2000 ed oltre	Totale
AZIENDE											
CLASSI DI SUPERFICIE TOTALE (in ettari)											
Senza superficie	2	8	7	13	40	36	21	-	-	-	127
Meno di 1 ettaro	23	9	6	11	12	7	2	-	-	-	70
1 -- 2	25	17	8	15	16	5	2	-	-	-	88
2 -- 3	24	16	13	16	15	2	1	-	-	-	87
3 -- 5	37	35	19	10	14	4	-	-	-	-	119
5 -- 10	37	62	51	31	17	6	2	-	-	-	206
10 -- 20	39	56	55	87	50	15	1	-	-	-	303
20 -- 30	16	34	47	67	52	15	4	-	-	-	235
30 -- 50	22	43	47	92	79	23	2	-	-	-	308
50 -- 100	23	43	62	123	163	51	18	-	-	-	483
100 ed oltre	8	7	12	61	139	77	61	1	1	-	367
TOTALE	256	330	327	526	597	241	114	1	1	-	2.393
CLASSI DI SAU (in ettari)											
Senza superficie	3	9	9	14	40	38	21	-	-	-	134
Meno di 1 ettaro	32	13	8	16	25	12	2	-	-	-	108
1 -- 2	33	26	15	20	17	4	2	-	-	-	117
2 -- 3	31	23	11	10	12	2	1	-	-	-	90
3 -- 5	46	51	28	14	11	2	1	-	-	-	153
5 -- 10	23	54	60	47	27	8	4	-	-	-	223
10 -- 20	31	52	68	114	71	23	3	-	-	-	362
20 -- 30	16	35	33	76	70	14	2	-	-	-	246
30 -- 50	20	36	49	86	106	29	7	-	-	-	333
50 -- 100	14	26	41	99	144	65	23	-	-	-	412
100 ed oltre	7	5	5	30	74	44	48	1	1	-	215
TOTALE	256	330	327	526	597	241	114	1	1	-	2.393
CAPI											
CLASSI DI SUPERFICIE TOTALE (in ettari)											
Senza superficie	4	30	53	196	1.252	2.586	3.454	-	-	-	7.575
Meno di 1 ettaro	37	36	47	145	309	493	286	-	-	-	1.353
1 -- 2	40	67	54	193	474	341	203	-	-	-	1.372
2 -- 3	40	68	98	207	459	120	160	-	-	-	1.152
3 -- 5	58	132	130	118	390	251	-	-	-	-	1.079
5 -- 10	63	255	368	403	530	358	373	-	-	-	2.350
10 -- 20	62	223	401	1.146	1.408	902	166	-	-	-	4.308
20 -- 30	29	140	357	914	1.523	942	492	-	-	-	4.397
30 -- 50	36	178	338	1.265	2.368	1.447	451	-	-	-	6.083
50 -- 100	40	163	449	1.702	5.110	3.351	2.447	-	-	-	13.262
100 ed oltre	13	24	83	881	4.427	5.388	9.525	500	1.119	-	21.960
TOTALE	422	1.316	2.378	7.170	18.250	16.179	17.557	500	1.119	-	64.891
CLASSI DI SAU (in ettari)											
Senza superficie	5	34	69	206	1.252	2.705	3.454	-	-	-	7.725
Meno di 1 ettaro	52	52	60	212	687	817	286	-	-	-	2.166
1 -- 2	50	101	108	249	499	270	203	-	-	-	1.480
2 -- 3	51	93	81	129	322	125	160	-	-	-	961
3 -- 5	75	206	198	176	346	126	124	-	-	-	1.251
5 -- 10	39	220	432	617	873	514	666	-	-	-	3.361
10 -- 20	53	206	504	1.508	1.998	1.357	412	-	-	-	6.038
20 -- 30	26	138	238	1.078	2.113	899	229	-	-	-	4.721
30 -- 50	34	148	363	1.187	3.312	1.798	1.181	-	-	-	8.023
50 -- 100	25	101	292	1.382	4.467	4.463	3.156	-	-	-	13.886
100 ed oltre	12	17	33	426	2.381	3.105	7.686	500	1.119	-	15.279
TOTALE	422	1.316	2.378	7.170	18.250	16.179	17.557	500	1.119	-	64.891

Tavola 3.9 - Aziende con vacche da latte e relativo numero di capi per classe di capi, classe di superficie totale e classe di superficie agricola utilizzata (SAU)

CLASSI DI SUPERFICIE TOTALE CLASSI DI SAU	CLASSI DI CAPI										Totale
	1 -- 2	3 -- 5	6 -- 9	10 -- 19	20 -- 49	50 -- 99	100 -- 499	500 -- 999	1000 -- 1999	2000 ed oltre	
AZIENDE											
CLASSI DI SUPERFICIE TOTALE (in ettari)											
Senza superficie	-	1	-	1	-	-	-	-	-	-	2
Meno di 1 ettaro	3	1	-	-	-	-	-	-	-	-	4
1 -- 2	10	1	3	2	-	-	-	-	-	-	16
2 -- 3	7	8	1	-	-	-	-	-	-	-	16
3 -- 5	18	5	2	-	1	-	-	-	-	-	26
5 -- 10	19	11	3	2	-	-	-	-	-	-	35
10 -- 20	24	19	9	8	4	-	-	-	-	-	64
20 -- 30	15	19	8	9	5	-	-	-	-	-	56
30 -- 50	14	16	10	11	9	-	-	-	-	-	60
50 -- 100	18	15	13	21	16	3	1	-	-	-	87
100 ed oltre	5	6	1	8	9	3	-	-	-	-	32
TOTALE	133	102	50	62	44	6	1	-	-	-	398
CLASSI DI SAU (in ettari)											
Senza superficie	-	1	-	2	-	-	-	-	-	-	3
Meno di 1 ettaro	4	1	1	1	-	-	-	-	-	-	7
1 -- 2	13	2	3	1	-	-	-	-	-	-	19
2 -- 3	14	7	-	-	-	-	-	-	-	-	21
3 -- 5	20	9	3	-	1	-	-	-	-	-	33
5 -- 10	22	12	4	3	-	-	-	-	-	-	41
10 -- 20	17	25	12	9	5	-	-	-	-	-	68
20 -- 30	10	15	4	10	7	-	-	-	-	-	46
30 -- 50	18	17	14	16	9	2	-	-	-	-	76
50 -- 100	11	10	9	14	13	2	1	-	-	-	60
100 ed oltre	4	3	-	6	9	2	-	-	-	-	24
TOTALE	133	102	50	62	44	6	1	-	-	-	398
CAPI											
CLASSI DI SUPERFICIE TOTALE (in ettari)											
Senza superficie	-	3	-	10	-	-	-	-	-	-	13
Meno di 1 ettaro	4	5	-	-	-	-	-	-	-	-	9
1 -- 2	15	3	22	20	-	-	-	-	-	-	60
2 -- 3	9	32	7	-	-	-	-	-	-	-	48
3 -- 5	27	21	13	-	20	-	-	-	-	-	81
5 -- 10	29	41	24	27	-	-	-	-	-	-	121
10 -- 20	39	72	57	105	98	-	-	-	-	-	371
20 -- 30	25	71	58	116	120	-	-	-	-	-	390
30 -- 50	19	66	73	151	269	-	-	-	-	-	578
50 -- 100	30	58	91	269	471	195	109	-	-	-	1.223
100 ed oltre	8	28	8	99	310	220	-	-	-	-	673
TOTALE	205	400	353	797	1.288	415	109	-	-	-	3.567
CLASSI DI SAU (in ettari)											
Senza superficie	-	3	-	20	-	-	-	-	-	-	23
Meno di 1 ettaro	5	5	8	10	-	-	-	-	-	-	28
1 -- 2	19	7	21	10	-	-	-	-	-	-	57
2 -- 3	20	28	-	-	-	-	-	-	-	-	48
3 -- 5	30	35	19	-	20	-	-	-	-	-	104
5 -- 10	36	46	32	38	-	-	-	-	-	-	152
10 -- 20	29	90	80	121	128	-	-	-	-	-	448
20 -- 30	16	60	29	133	199	-	-	-	-	-	437
30 -- 50	25	67	103	207	240	125	-	-	-	-	767
50 -- 100	18	46	61	186	391	130	109	-	-	-	941
100 ed oltre	7	13	-	72	310	160	-	-	-	-	562
TOTALE	205	400	353	797	1.288	415	109	-	-	-	3.567

Tavola 3.10 - Aziende con suini e relativo numero di capi per classe di capi, classe di superficie totale e classe di superficie agricola utilizzata (SAU)

CLASSI DI SUPERFICIE TOTALE CLASSI DI SAU	CLASSI DI CAPI									Totale
	1 -- 2	3 -- 5	6 -- 9	10 -- 19	20 -- 49	50 -- 99	100 -- 499	500 -- 999	1000 ed oltre	
AZIENDE										
CLASSI DI SUPERFICIE TOTALE (in ettari)										
Senza superficie	14	21	21	32	42	9	1	-	-	140
Meno di 1 ettaro	132	118	60	74	22	7	-	-	-	413
1 -- 2	163	139	63	58	33	4	1	-	-	461
2 -- 3	97	113	54	57	30	3	2	-	-	356
3 -- 5	133	121	53	64	21	3	2	-	-	397
5 -- 10	120	145	51	82	31	2	1	-	-	432
10 -- 20	125	169	80	74	30	9	5	-	-	492
20 -- 30	54	125	83	68	26	2	-	1	1	360
30 -- 50	52	152	107	102	59	8	1	-	1	482
50 -- 100	52	155	119	182	72	9	2	-	-	591
100 ed oltre	12	66	75	112	89	12	6	-	-	372
TOTALE	954	1.324	766	905	455	68	21	1	2	4.496
CLASSI DI SAU (in ettari)										
Senza superficie	15	28	23	33	42	10	1	-	-	152
Meno di 1 ettaro	220	215	104	119	37	8	-	-	-	703
1 -- 2	184	154	80	73	49	4	2	-	-	546
2 -- 3	90	95	39	56	15	2	3	-	-	300
3 -- 5	104	111	41	55	27	2	-	-	2	342
5 -- 10	98	130	52	75	26	5	1	-	-	387
10 -- 20	108	190	88	80	40	9	5	-	-	520
20 -- 30	51	109	92	67	27	2	-	1	-	349
30 -- 50	37	162	99	139	64	11	1	-	-	513
50 -- 100	42	95	110	147	74	8	3	-	-	479
100 ed oltre	5	35	38	61	54	7	5	-	-	205
TOTALE	954	1.324	766	905	455	68	21	1	2	4.496
CAPI										
CLASSI DI SUPERFICIE TOTALE (in ettari)										
Senza superficie	26	82	145	431	1.259	640	110	-	-	2.693
Meno di 1 ettaro	223	453	436	955	612	432	-	-	-	3.111
1 -- 2	260	525	448	755	923	231	327	-	-	3.469
2 -- 3	157	420	384	745	811	175	333	-	-	3.025
3 -- 5	218	456	383	835	581	177	276	-	-	2.926
5 -- 10	188	554	370	1.047	934	131	120	-	-	3.344
10 -- 20	211	671	572	951	799	566	675	-	-	4.445
20 -- 30	90	482	592	885	695	158	-	513	2.440	5.855
30 -- 50	92	616	759	1.277	1.622	510	110	-	3.106	8.092
50 -- 100	96	617	869	2.298	1.992	634	394	-	-	6.900
100 ed oltre	20	285	538	1.403	2.395	782	846	-	-	6.269
TOTALE	1.581	5.161	5.496	11.582	12.623	4.436	3.191	513	5.546	50.129
CLASSI DI SAU (in ettari)										
Senza superficie	28	112	160	443	1.259	690	110	-	-	2.802
Meno di 1 ettaro	371	818	746	1.544	1.025	500	-	-	-	5.004
1 -- 2	283	566	572	949	1.346	213	463	-	-	4.392
2 -- 3	148	367	286	742	409	127	473	-	-	2.552
3 -- 5	171	414	293	691	789	125	-	-	5.546	8.029
5 -- 10	160	522	375	980	739	311	120	-	-	3.207
10 -- 20	182	749	621	1.005	1.045	582	675	-	-	4.859
20 -- 30	88	416	644	871	697	122	-	513	-	3.351
30 -- 50	65	667	720	1.753	1.742	796	110	-	-	5.853
50 -- 100	77	377	809	1.827	2.080	498	547	-	-	6.215
100 ed oltre	8	153	270	777	1.492	472	693	-	-	3.865
TOTALE	1.581	5.161	5.496	11.582	12.623	4.436	3.191	513	5.546	50.129

Tavola 3.11 - Aziende con ovini e relativo numero di capi per classe di capi, classe di superficie totale e classe di superficie agricola utilizzata (SAU)

CLASSI DI SUPERFICIE TOTALE		CLASSI DI CAPI									Totale
CLASSI DI SAU	1 -- 2	3 -- 9	10 -- 19	20 -- 49	50 -- 99	100 -- 499	500 -- 999	1000 -- 2999	3000 -- 4999	5000 ed oltre	
AZIENDE											
CLASSI DI SUPERFICIE TOTALE (in ettari)											
Senza superficie	1	1	1	13	26	135	1	-	-	-	178
Meno di 1 ettaro	3	23	12	26	10	17	-	-	-	-	91
1 -- 2	7	36	37	39	24	42	-	-	-	-	185
2 -- 3	4	25	35	51	26	101	-	-	-	-	242
3 -- 5	4	20	36	62	43	61	-	-	-	-	226
5 -- 10	6	22	45	114	91	109	-	-	-	-	387
10 -- 20	1	7	32	97	179	372	1	-	-	-	689
20 -- 30	-	1	12	38	100	409	2	1	-	-	563
30 -- 50	-	2	4	26	81	630	11	-	-	-	754
50 -- 100	-	1	6	23	47	750	75	1	-	-	903
100 ed oltre	-	1	2	4	11	324	123	20	-	1	486
TOTALE	26	139	222	493	638	2.950	213	22	-	1	4.704
CLASSE DI SAU (in ettari)											
Senza superficie	1	1	1	15	27	138	1	-	-	-	184
Meno di 1 ettaro	7	41	25	39	15	27	-	-	-	-	154
1 -- 2	8	33	43	59	32	95	-	-	-	-	270
2 -- 3	3	23	43	51	27	56	1	-	-	-	204
3 -- 5	2	16	39	66	55	66	-	-	-	-	244
5 -- 10	4	18	38	124	115	171	1	-	-	-	471
10 -- 20	1	3	17	83	201	482	-	-	-	-	787
20 -- 30	-	2	9	24	87	459	3	1	-	-	585
30 -- 50	-	2	2	23	61	707	28	-	-	-	823
50 -- 100	-	-	4	8	15	592	92	5	-	-	716
100 ed oltre	-	-	1	1	3	157	87	16	-	1	266
TOTALE	26	139	222	493	638	2.950	213	22	-	1	4.704
CAPI											
CLASSI DI SUPERFICIE TOTALE (in ettari)											
Senza superficie	2	6	19	487	1.921	28.139	520	-	-	-	31.094
Meno di 1 ettaro	6	130	158	830	637	2.823	-	-	-	-	4.584
1 -- 2	12	222	519	1.192	1.607	6.405	-	-	-	-	9.957
2 -- 3	5	157	467	1.568	1.753	18.827	-	-	-	-	22.777
3 -- 5	8	124	471	1.873	2.852	9.228	-	-	-	-	14.556
5 -- 10	9	141	607	3.478	5.963	17.794	-	-	-	-	27.992
10 -- 20	1	50	442	3.107	12.129	62.021	500	-	-	-	78.250
20 -- 30	-	8	178	1.234	7.338	73.847	1.280	1.020	-	-	84.905
30 -- 50	-	16	51	838	5.955	136.319	6.320	-	-	-	149.499
50 -- 100	-	5	74	806	3.569	190.601	43.725	1.215	-	-	239.995
100 ed oltre	-	4	25	129	818	94.948	79.373	26.168	-	6.600	208.065
TOTALE	43	863	3.011	15.542	44.542	640.952	131.718	28.403	-	6.600	871.674
CLASSE DI SAU (in ettari)											
Senza superficie	2	6	19	539	1.971	28.712	520	-	-	-	31.769
Meno di 1 ettaro	12	243	346	1.198	994	4.537	-	-	-	-	7.330
1 -- 2	13	196	592	1.792	2.191	15.916	-	-	-	-	20.700
2 -- 3	5	152	565	1.516	1.695	10.713	600	-	-	-	15.246
3 -- 5	4	105	522	2.016	3.678	9.812	-	-	-	-	16.137
5 -- 10	6	114	530	3.868	7.720	27.490	500	-	-	-	40.228
10 -- 20	1	22	228	2.756	13.811	82.711	-	-	-	-	99.529
20 -- 30	-	16	126	772	6.551	88.741	1.780	1.020	-	-	99.006
30 -- 50	-	9	22	791	4.511	163.267	16.143	-	-	-	184.743
50 -- 100	-	-	51	259	1.183	161.338	54.660	6.445	-	-	223.936
100 ed oltre	-	-	10	35	237	47.715	57.515	20.938	-	6.600	133.050
TOTALE	43	863	3.011	15.542	44.542	640.952	131.718	28.403	-	6.600	871.674

Tavola 3.12 - Aziende con polli da carne e relativo numero di capi per classe di capi, classe di superficie totale e classe di superficie agricola utilizzata (SAU)

CLASSI DI SUPERFICIE TOTALE CLASSI DI SAU	CLASSI DI CAPI									Totale
	Meno di 50	50 -- 100	100 -- 500	500 -- 1000	1000 -- 5000	5000 -- 10000	10000 -- 25000	25000 -- 50000	50000 ed oltre	
AZIENDE										
CLASSI DI SUPERFICIE TOTALE (in ettari)										
Senza superficie	2	-	-	-	-	-	-	-	-	2
Meno di 1 ettaro	47	1	-	-	-	-	-	-	-	48
1 -- 2	53	1	-	-	-	-	-	-	-	54
2 -- 3	25	1	1	-	-	-	-	-	-	27
3 -- 5	36	1	-	-	-	1	-	-	-	38
5 -- 10	24	-	-	-	-	-	-	-	-	24
10 -- 20	27	1	-	-	-	-	-	-	-	28
20 -- 30	14	1	-	-	-	-	-	-	-	15
30 -- 50	21	2	-	-	-	-	1	-	-	24
50 -- 100	16	-	-	-	-	-	-	-	-	16
100 ed oltre	8	-	-	-	-	-	-	-	-	8
TOTALE	273	8	1	-	-	1	1	-	-	284
CLASSI DI SAU (in ettari)										
Senza superficie	2	-	-	-	-	-	-	-	-	2
Meno di 1 ettaro	74	2	-	-	-	-	-	-	-	76
1 -- 2	55	1	1	-	-	-	-	-	-	57
2 -- 3	19	3	-	-	-	1	-	-	-	23
3 -- 5	25	-	-	-	-	-	-	-	-	25
5 -- 10	22	-	-	-	-	-	-	-	-	22
10 -- 20	26	1	-	-	-	-	-	-	-	27
20 -- 30	15	-	-	-	-	-	1	-	-	16
30 -- 50	18	1	-	-	-	-	-	-	-	19
50 -- 100	14	-	-	-	-	-	-	-	-	14
100 ed oltre	3	-	-	-	-	-	-	-	-	3
TOTALE	273	8	1	-	-	1	1	-	-	284
CAPI										
CLASSI DI SUPERFICIE TOTALE (in ettari)										
Senza superficie	4	-	-	-	-	-	-	-	-	4
Meno di 1 ettaro	407	70	-	-	-	-	-	-	-	477
1 -- 2	396	50	-	-	-	-	-	-	-	446
2 -- 3	247	50	412	-	-	-	-	-	-	709
3 -- 5	366	80	-	-	-	6.500	-	-	-	6.946
5 -- 10	274	-	-	-	-	-	-	-	-	274
10 -- 20	218	50	-	-	-	-	-	-	-	268
20 -- 30	92	50	-	-	-	-	-	-	-	142
30 -- 50	193	130	-	-	-	-	20.000	-	-	20.323
50 -- 100	152	-	-	-	-	-	-	-	-	152
100 ed oltre	71	-	-	-	-	-	-	-	-	71
TOTALE	2.420	480	412	-	-	6.500	20.000	-	-	29.812
CLASSI DI SAU (in ettari)										
Senza superficie	4	-	-	-	-	-	-	-	-	4
Meno di 1 ettaro	623	120	-	-	-	-	-	-	-	743
1 -- 2	486	50	412	-	-	-	-	-	-	948
2 -- 3	163	180	-	-	-	6.500	-	-	-	6.843
3 -- 5	234	-	-	-	-	-	-	-	-	234
5 -- 10	267	-	-	-	-	-	-	-	-	267
10 -- 20	197	80	-	-	-	-	-	-	-	277
20 -- 30	140	-	-	-	-	-	20.000	-	-	20.140
30 -- 50	175	50	-	-	-	-	-	-	-	225
50 -- 100	91	-	-	-	-	-	-	-	-	91
100 ed oltre	40	-	-	-	-	-	-	-	-	40
TOTALE	2.420	480	412	-	-	6.500	20.000	-	-	29.812

Tavola 3.13 - Aziende con galline da uova e relativo numero di capi per classe di capi, classe di superficie totale e classe di superficie agricola utilizzata (SAU)

CLASSI DI SUPERFICIE TOTALE CLASSI DI SAU	CLASSI DI CAPI										Totale
	Meno di 50	50 --100	100 -- 500	500 --1000	1000 -- 3000	3000 -- 5000	5000 -- 10000	10000 -- 25000	25000 -- 50000	50000 ed oltre	
AZIENDE											
CLASSI DI SUPERFICIE TOTALE (in ettari)											
Senza superficie	5	1	-	-	-	-	-	-	-	-	6
Meno di 1 ettaro	208	2	-	-	-	-	-	-	-	-	210
1 -- 2	227	3	2	-	-	-	-	1	-	-	233
2 -- 3	131	3	-	1	1	-	-	2	-	-	138
3 -- 5	132	2	-	-	-	-	1	-	-	-	135
5 -- 10	125	5	-	-	-	-	-	4	-	-	134
10 -- 20	117	5	1	-	-	2	-	2	-	-	127
20 -- 30	76	3	1	-	-	-	1	-	-	-	81
30 -- 50	95	7	-	-	-	-	1	-	-	-	103
50 -- 100	65	2	-	-	-	-	-	1	-	-	68
100 ed oltre	47	5	-	1	-	-	-	-	-	-	53
TOTALE	1.228	38	4	2	1	2	3	10	-	-	1.288
CLASSI DI SAU (in ettari)											
Senza superficie	8	1	-	-	-	-	-	1	-	-	10
Meno di 1 ettaro	325	4	1	-	-	-	1	1	-	-	332
1 -- 2	229	4	2	1	1	-	-	1	-	-	238
2 -- 3	117	6	-	-	-	-	-	1	-	-	124
3 -- 5	111	3	-	-	-	-	-	-	-	-	114
5 -- 10	99	1	-	-	-	1	-	4	-	-	105
10 -- 20	102	5	1	-	-	1	1	1	-	-	111
20 -- 30	75	2	-	-	-	-	1	-	-	-	78
30 -- 50	81	6	-	-	-	-	-	-	-	-	87
50 -- 100	61	3	-	1	-	-	-	1	-	-	66
100 ed oltre	20	3	-	-	-	-	-	-	-	-	23
TOTALE	1.228	38	4	2	1	2	3	10	-	-	1.288
CAPI											
CLASSI DI SUPERFICIE TOTALE (in ettari)											
Senza superficie	54	50	-	-	-	-	-	-	-	-	104
Meno di 1 ettaro	2.666	110	-	-	-	-	-	-	-	-	2.776
1 -- 2	2.790	150	200	-	-	-	-	16.000	-	-	19.140
2 -- 3	1.754	180	-	800	2.000	-	-	22.000	-	-	26.734
3 -- 5	1.731	100	-	-	-	-	5.000	-	-	-	6.831
5 -- 10	1.864	300	-	-	-	-	-	52.000	-	-	54.164
10 -- 20	1.624	270	100	-	-	6.000	-	32.000	-	-	39.994
20 -- 30	1.125	160	100	-	-	-	6.000	-	-	-	7.385
30 -- 50	1.546	360	-	-	-	-	5.000	-	-	-	6.906
50 -- 100	1.098	130	-	-	-	-	-	15.000	-	-	16.228
100 ed oltre	781	297	-	500	-	-	-	-	-	-	1.578
TOTALE	17.033	2.107	400	1.300	2.000	6.000	16.000	137.000	-	-	181.840
CLASSI DI SAU (in ettari)											
Senza superficie	79	50	-	-	-	-	-	12.000	-	-	12.129
Meno di 1 ettaro	4.010	210	100	-	-	-	5.000	10.000	-	-	19.320
1 -- 2	2.937	230	200	800	2.000	-	-	16.000	-	-	22.167
2 -- 3	1.597	350	-	-	-	-	-	22.000	-	-	23.947
3 -- 5	1.534	170	-	-	-	-	-	-	-	-	1.704
5 -- 10	1.467	50	-	-	-	3.000	-	52.000	-	-	56.517
10 -- 20	1.517	260	100	-	-	3.000	6.000	10.000	-	-	20.877
20 -- 30	1.094	110	-	-	-	-	5.000	-	-	-	6.204
30 -- 50	1.350	300	-	-	-	-	-	-	-	-	1.650
50 -- 100	1.084	180	-	500	-	-	-	15.000	-	-	16.764
100 ed oltre	364	197	-	-	-	-	-	-	-	-	561
TOTALE	17.033	2.107	400	1.300	2.000	6.000	16.000	137.000	-	-	181.840

Tavola 3.14 - Aziende che utilizzano mezzi meccanici aziendali ed extraziendali per titolo di possesso dei mezzi meccanici, tipo di mezzo utilizzato e zona altimetrica

MEZZI MECCANICI	Totale aziende	DI PROPRIETÀ SOLO DELL'AZIENDA			In comproprietà	Forniti da terzi
		Aziende	NUMERO MEZZI			
			Totale	Di età inferiore a 10 anni		
TOTALE						
TOTALE	19.396	9.968	-	-	702	11.730
Trattrici	14.121	4.037	4.713	1.650	434	10.210
Di potenza inferiore a 40 Kw	4.918	1.214	1.258	385	114	3.687
Da 40 Kw a meno di 60 Kw	5.962	1.392	1.493	475	161	4.546
Da 60 Kw a meno di 100 Kw	3.568	1.542	1.679	670	173	2.017
Di 100 Kw e oltre	392	253	283	120	13	139
Motocoltivatori, motozappe, motofresatrici e motofalciatrici	7.745	5.993	6.441	2.458	249	1.731
Mietitrebbiatrici	1.107	41	45	14	19	1.053
Macchine per la raccolta completamente automatizzata di:						
Patata	2	1	1	1	-	1
Altri prodotti	250	90	126	51	12	156
Apparecchi meccanici distribuzione dei prodotti fitoiatrici	679	477	495	234	24	187
Macchine per la fertilizzazione	536	268	280	131	40	243
Altri mezzi meccanici	2.342	1.646	-	-	59	678
MONTAGNA						
TOTALE	4.452	2.366	-	-	194	2.503
Trattrici	2.950	881	1.024	404	129	2.105
Di potenza inferiore a 40 Kw	982	235	245	70	33	755
Da 40 Kw a meno di 60 Kw	1.044	230	249	96	28	821
Da 60 Kw a meno di 100 Kw	917	397	436	196	70	525
Di 100 Kw e oltre	115	87	94	42	3	30
Motocoltivatori, motozappe, motofresatrici e motofalciatrici	1.455	1.046	1.128	504	56	420
Mietitrebbiatrici	53	5	6	4	-	48
Macchine per la raccolta completamente automatizzata di:						
Patata	2	1	1	1	-	1
Altri prodotti	27	10	13	6	-	17
Apparecchi meccanici distribuzione dei prodotti fitoiatrici	107	91	97	46	3	13
Macchine per la fertilizzazione	41	32	36	25	1	9
Altri mezzi meccanici	832	728	-	-	20	111
COLLINA						
TOTALE	14.944	7.602	-	-	508	9.227
Trattrici	11.171	3.156	3.689	1.246	305	8.105
Di potenza inferiore a 40 Kw	3.936	979	1.013	315	81	2.932
Da 40 Kw a meno di 60 Kw	4.918	1.162	1.244	379	133	3.725
Da 60 Kw a meno di 100 Kw	2.651	1.145	1.243	474	103	1.492
Di 100 Kw e oltre	277	166	189	78	10	109
Motocoltivatori, motozappe, motofresatrici e motofalciatrici	6.290	4.947	5.313	1.954	193	1.311
Mietitrebbiatrici	1.054	36	39	10	19	1.005
Macchine per la raccolta completamente automatizzata di:						
Patata	-	-	-	-	-	-
Altri prodotti	223	80	113	45	12	139
Apparecchi meccanici distribuzione dei prodotti fitoiatrici	572	386	398	188	21	174
Macchine per la fertilizzazione	495	236	244	106	39	234
Altri mezzi meccanici	1.510	918	-	-	39	567
PIANURA						
TOTALE	-	-	-	-	-	-
Trattrici	-	-	-	-	-	-
Di potenza inferiore a 40 Kw	-	-	-	-	-	-
Da 40 Kw a meno di 60 Kw	-	-	-	-	-	-
Da 60 Kw a meno di 100 Kw	-	-	-	-	-	-
Di 100 Kw e oltre	-	-	-	-	-	-
Motocoltivatori, motozappe, motofresatrici e motofalciatrici	-	-	-	-	-	-
Mietitrebbiatrici	-	-	-	-	-	-
Macchine per la raccolta completamente automatizzata di:						
Patata	-	-	-	-	-	-
Altri prodotti	-	-	-	-	-	-
Apparecchi meccanici distribuzione dei prodotti fitoiatrici	-	-	-	-	-	-
Macchine per la fertilizzazione	-	-	-	-	-	-
Altri mezzi meccanici	-	-	-	-	-	-

Tavola 3.15 - Aziende e relativo numero di giornate di lavoro aziendale, per classe di giornate di lavoro, classe di superficie totale e classe di superficie agricola utilizzata (SAU)

CLASSI DI SUPERFICIE TOTALE CLASSI DI SAU	CLASSI DI GIORNATE DI LAVORO								Totale
	Meno di 50	50 -- 100	100 -- 200	200 -- 300	300 -- 500	500 -- 1000	1000 -- 2500	2500 ed oltre	

AZIENDE									
CLASSI DI SUPERFICIE TOTALE (in ettari)									
Senza superficie	32	34	56	63	192	22	-	-	399
Meno di 1 ettaro	3.673	1.381	583	113	104	15	1	-	5.870
1 -- 2	2.149	1.442	839	218	206	30	2	-	4.886
2 -- 3	1.069	762	658	163	216	36	1	-	2.905
3 -- 5	922	742	659	233	237	50	3	1	2.847
5 -- 10	663	618	634	279	324	56	4	2	2.580
10 -- 20	311	326	424	312	437	87	10	-	1.907
20 -- 30	83	99	204	187	360	74	5	-	1.012
30 -- 50	74	60	145	215	500	135	7	-	1.136
50 -- 100	29	29	86	185	548	268	21	-	1.166
100 ed oltre	40	9	32	75	264	223	46	22	711
TOTALE	9.045	5.502	4.320	2.043	3.388	996	100	25	25.419
CLASSI DI SAU (in ettari)									
Senza superficie	37	37	64	68	199	23	-	2	430
Meno di 1 ettaro	4.960	2.165	971	193	168	33	5	1	8.496
1 -- 2	2.039	1.519	1.087	269	298	43	1	1	5.257
2 -- 3	786	641	578	173	191	32	2	1	2.404
3 -- 5	558	517	525	244	239	54	3	1	2.141
5 -- 10	395	358	470	260	360	65	5	2	1.915
10 -- 20	173	180	335	317	505	110	9	-	1.629
20 -- 30	39	40	139	178	359	92	6	2	855
30 -- 50	18	27	95	174	533	173	12	1	1.033
50 -- 100	13	12	46	125	403	238	30	5	872
100 ed oltre	27	6	10	42	133	133	27	9	387
TOTALE	9.045	5.502	4.320	2.043	3.388	996	100	25	25.419

GIORNATE DI LAVORO AZIENDALE									
CLASSI DI SUPERFICIE TOTALE (in ettari)									
Senza superficie	987	2.300	8.282	14.997	68.167	13.641	-	-	108.374
Meno di 1 ettaro	87.788	88.269	73.909	25.690	36.674	9.727	1.000	-	323.057
1 -- 2	55.305	95.379	109.400	50.054	71.849	17.774	2.784	-	402.545
2 -- 3	28.367	51.120	86.721	36.311	77.404	22.647	1.285	-	303.855
3 -- 5	24.103	49.796	88.062	53.683	84.574	30.763	3.030	2.635	336.646
5 -- 10	17.105	41.485	86.443	64.327	115.417	35.801	4.734	8.650	373.962
10 -- 20	7.982	22.584	57.913	74.124	158.477	56.178	12.413	-	389.671
20 -- 30	1.984	6.828	27.851	45.446	127.172	46.572	5.992	-	261.845
30 -- 50	1.822	4.152	19.940	52.752	180.086	85.892	8.507	-	353.151
50 -- 100	694	2.043	12.525	45.185	199.097	177.397	26.084	-	463.025
100 ed oltre	668	634	4.601	18.759	99.761	154.337	62.020	256.713	597.493
TOTALE	226.805	364.590	575.647	481.328	1.218.678	650.729	127.849	267.998	3.913.624
CLASSI DI SAU (in ettari)									
Senza superficie	1.052	2.495	9.302	16.267	70.782	14.456	-	12.775	127.129
Meno di 1 ettaro	121.164	139.363	124.189	44.177	59.536	20.575	7.001	17.605	533.610
1 -- 2	53.689	101.668	141.910	60.896	104.952	26.769	1.460	4.719	496.063
2 -- 3	20.803	43.261	77.272	39.059	68.326	20.132	2.070	9.638	280.561
3 -- 5	14.134	34.867	71.121	55.906	85.036	33.645	3.882	5.670	304.261
5 -- 10	9.627	24.084	64.288	61.102	128.076	40.664	5.774	5.490	339.105
10 -- 20	4.416	12.988	46.148	76.151	182.546	71.898	11.333	-	405.480
20 -- 30	899	2.740	19.696	43.737	128.663	56.866	8.567	19.460	280.628
30 -- 50	358	1.826	13.329	42.582	191.834	112.614	13.222	20.034	395.799
50 -- 100	211	889	6.935	30.892	148.810	158.949	39.193	48.330	434.209
100 ed oltre	452	409	1.457	10.559	50.117	94.161	35.347	124.277	316.779
TOTALE	226.805	364.590	575.647	481.328	1.218.678	650.729	127.849	267.998	3.913.624

Tavola 3.16 - Aziende per categoria di manodopera familiare, classe di superficie totale, classe di superficie agricola utilizzata (SAU) e sesso

		FAMILIARI E PARENTI DEL CONDUTTORE					
CLASSI DI SUPERFICIE TOTALE CLASSI DI SAU	Conduttore	CONIUGE		ALTRI FAMILIARI DEL CONDUTTORE		Parenti del conduttore	Totale
		Totale	Di cui che lavora in azienda	Totale	Di cui che lavorano in azienda		
TOTALE							
CLASSI DI SUPERFICIE TOTALE (in ettari)							
Senza superficie	396	144	70	208	87	31	396
Meno di 1 ettaro	5.868	3.488	1.875	3.096	956	459	5.868
1 -- 2	4.880	3.000	1.869	2.707	1.018	443	4.880
2 -- 3	2.900	1.709	1.063	1.581	682	286	2.900
3 -- 5	2.841	1.640	1.082	1.579	748	267	2.841
5 -- 10	2.572	1.522	983	1.447	642	230	2.572
10 -- 20	1.896	1.070	601	1.114	533	156	1.896
20 -- 30	1.010	534	278	601	275	67	1.010
30 -- 50	1.128	613	297	708	297	101	1.128
50 -- 100	1.155	607	289	759	385	118	1.155
100 ed oltre	621	332	136	410	256	99	621
TOTALE	25.267	14.659	8.543	14.210	5.879	2.257	25.267
CLASSI DI SAU (in ettari)							
Senza superficie	424	157	76	221	92	34	424
Meno di 1 ettaro	8.488	5.050	2.860	4.527	1.490	724	8.488
1 -- 2	5.244	3.175	2.022	2.861	1.179	487	5.244
2 -- 3	2.400	1.397	898	1.307	585	220	2.400
3 -- 5	2.132	1.244	787	1.223	591	193	2.132
5 -- 10	1.900	1.095	657	1.111	503	154	1.900
10 -- 20	1.619	889	460	963	449	128	1.619
20 -- 30	851	477	239	541	224	66	851
30 -- 50	1.025	548	268	667	314	90	1.025
50 -- 100	854	440	202	575	316	104	854
100 ed oltre	330	187	74	214	136	57	330
TOTALE	25.267	14.659	8.543	14.210	5.879	2.257	25.267
MASCHI							
CLASSI DI SUPERFICIE TOTALE (in ettari)							
Senza superficie	341	34	30	176	78	30	393
Meno di 1 ettaro	4.331	545	467	2.205	770	406	5.356
1 -- 2	3.608	443	376	2.000	813	384	4.457
2 -- 3	2.137	287	241	1.171	565	240	2.671
3 -- 5	2.059	259	231	1.210	611	214	2.590
5 -- 10	1.919	267	228	1.051	510	196	2.386
10 -- 20	1.458	214	177	848	462	138	1.801
20 -- 30	857	75	64	477	251	59	980
30 -- 50	969	95	80	559	267	97	1.102
50 -- 100	1.038	60	50	578	346	111	1.138
100 ed oltre	569	27	23	342	238	95	613
TOTALE	19.286	2.306	1.967	10.617	4.911	1.970	23.487
CLASSI DI SAU (in ettari)							
Senza superficie	363	38	34	186	83	31	419
Meno di 1 ettaro	6.253	779	660	3.253	1.201	640	7.752
1 -- 2	3.856	496	436	2.107	936	417	4.784
2 -- 3	1.743	247	208	975	478	173	2.192
3 -- 5	1.580	198	169	939	483	155	1.975
5 -- 10	1.435	199	163	826	428	135	1.780
10 -- 20	1.322	156	129	746	402	116	1.566
20 -- 30	736	75	67	426	200	63	836
30 -- 50	916	69	61	514	282	86	1.016
50 -- 100	777	36	30	463	291	99	841
100 ed oltre	305	13	10	182	127	55	326
TOTALE	19.286	2.306	1.967	10.617	4.911	1.970	23.487

Tavola 3.16 segue - Aziende per categoria di manodopera familiare, classe di superficie totale, classe di superficie agricola utilizzata (SAU) e sesso

		FAMILIARI E PARENTI DEL CONDUTTORE						
CLASSI DI SUPERFICIE TOTALE CLASSI DI SAU	Conduttore	CONIUGE		ALTRI FAMILIARI DEL CONDUTTORE		Parenti del conduttore	Totale	
		Totale	Di cui che lavora in azienda	Totale	Di cui che lavorano in azienda			
FEMMINE								
CLASSI DI SUPERFICIE TOTALE (in ettari)								
Senza superficie	55	110	40	132	14	2	231	
Meno di 1 ettaro	1.537	2.943	1.408	1.931	295	79	4.777	
1 -- 2	1.272	2.557	1.493	1.649	302	103	4.091	
2 -- 3	763	1.422	822	933	202	77	2.344	
3 -- 5	782	1.381	851	936	233	81	2.327	
5 -- 10	653	1.255	755	898	225	69	2.091	
10 -- 20	438	856	424	677	135	36	1.453	
20 -- 30	153	459	214	388	60	20	733	
30 -- 50	159	518	217	475	62	8	827	
50 -- 100	117	547	239	523	73	20	844	
100 ed oltre	52	305	113	243	42	12	438	
TOTALE	5.981	12.353	6.576	8.785	1.643	507	20.156	
CLASSI DI SAU (in ettari)								
Senza superficie	61	119	42	140	14	4	250	
Meno di 1 ettaro	2.235	4.271	2.200	2.819	435	132	6.982	
1 -- 2	1.388	2.679	1.586	1.713	380	128	4.336	
2 -- 3	657	1.150	690	783	192	71	1.941	
3 -- 5	552	1.046	618	730	180	59	1.727	
5 -- 10	465	896	494	680	153	45	1.513	
10 -- 20	297	733	331	617	103	27	1.199	
20 -- 30	115	402	172	347	47	9	613	
30 -- 50	109	479	207	450	59	10	744	
50 -- 100	77	404	172	385	64	14	619	
100 ed oltre	25	174	64	121	16	8	232	
TOTALE	5.981	12.353	6.576	8.785	1.643	507	20.156	

Tavola 3.17 - Aziende per categoria di altra manodopera aziendale, classe di superficie totale, classe di superficie agricola utilizzata (SAU) e sesso

	ALTRA MANODOPERA AZIENDALE				
CLASSI DI SUPERFICIE TOTALE CLASSI DI SAU	DIRIGENTI E IMPIEGATI		OPERAI ED ASSIMILATI		Totale
	A tempo indeterminato	A tempo determinato	A tempo indeterminato	A tempo determinato	
TOTALE					
CLASSI DI SUPERFICIE TOTALE (in ettari)					
Senza superficie	3	1	1	11	16
Meno di 1 ettaro	2	90	14	594	698
1 -- 2	5	71	32	566	666
2 -- 3	3	58	23	319	399
3 -- 5	4	60	13	372	446
5 -- 10	7	56	23	398	473
10 -- 20	5	42	23	255	315
20 -- 30	1	28	15	146	181
30 -- 50	6	39	19	168	224
50 -- 100	7	38	33	196	258
100 ed oltre	61	45	84	192	298
TOTALE	104	528	280	3.217	3.974
CLASSI DI SAU (in ettari)					
Senza superficie	6	2	3	14	21
Meno di 1 ettaro	8	142	32	928	1.102
1 -- 2	8	91	37	583	704
2 -- 3	3	50	21	315	383
3 -- 5	6	40	15	309	365
5 -- 10	10	50	25	276	348
10 -- 20	9	35	22	232	285
20 -- 30	2	33	13	117	153
30 -- 50	6	28	20	158	200
50 -- 100	11	27	43	168	229
100 ed oltre	35	30	49	117	184
TOTALE	104	528	280	3.217	3.974
MASCHI					
CLASSI DI SUPERFICIE TOTALE (in ettari)					
Senza superficie	3	1	1	11	16
Meno di 1 ettaro	2	81	12	577	670
1 -- 2	5	70	28	533	630
2 -- 3	3	52	21	293	367
3 -- 5	4	55	13	361	430
5 -- 10	7	53	21	373	445
10 -- 20	5	39	20	241	298
20 -- 30	1	22	14	137	169
30 -- 50	5	33	19	155	206
50 -- 100	7	37	32	176	237
100 ed oltre	59	45	84	184	292
TOTALE	101	488	265	3.041	3.760
CLASSI DI SAU (in ettari)					
Senza superficie	6	2	2	14	21
Meno di 1 ettaro	8	131	30	892	1.053
1 -- 2	8	88	32	553	670
2 -- 3	3	43	20	295	356
3 -- 5	6	39	14	295	351
5 -- 10	10	48	25	257	327
10 -- 20	8	30	18	218	264
20 -- 30	2	23	13	111	142
30 -- 50	6	27	20	143	185
50 -- 100	10	27	42	148	209
100 ed oltre	34	30	49	115	182
TOTALE	101	488	265	3.041	3.760

Tavola 3.17 segue - Aziende per categoria di altra manodopera aziendale, classe di superficie totale, classe di superficie agricola utilizzata (SAU) e sesso

	ALTRA MANODOPERA AZIENDALE				
CLASSI DI SUPERFICIE TOTALE CLASSI DI SAU	DIRIGENTI E IMPIEGATI		OPERAI ED ASSIMILATI		Totale
	A tempo indeterminato	A tempo determinato	A tempo indeterminato	A tempo determinato	
FEMMINE					
CLASSI DI SUPERFICIE TOTALE (in ettari)					
Senza superficie	-	-	-	-	-
Meno di 1 ettaro	-	13	2	41	56
1 -- 2	-	7	5	82	94
2 -- 3	-	11	2	64	77
3 -- 5	-	12	1	81	94
5 -- 10	1	9	2	111	122
10 -- 20	1	9	5	46	59
20 -- 30	-	7	1	25	31
30 -- 50	1	6	-	23	30
50 -- 100	-	1	3	30	34
100 ed oltre	11	3	11	35	50
TOTALE	14	78	32	538	647
CLASSI DI SAU (in ettari)					
Senza superficie	-	1	1	1	3
Meno di 1 ettaro	1	16	3	90	108
1 -- 2	-	15	7	100	122
2 -- 3	-	11	2	72	85
3 -- 5	-	6	2	78	86
5 -- 10	1	8	1	73	82
10 -- 20	2	8	5	37	50
20 -- 30	-	10	1	16	24
30 -- 50	-	1	1	25	26
50 -- 100	2	1	5	31	36
100 ed oltre	8	1	4	15	25
TOTALE	14	78	32	538	647

Tavola 3.18 - Aziende interessate al contoterzismo e relativo numero di giornate di lavoro secondo l'utilizzazione dei mezzi meccanici per classe di superficie totale e classe di superficie agricola utilizzata (SAU)

CLASSI DI SUPERFICIE TOTALE CLASSI DI SAU	AZIENDE CHE UTILIZZANO MEZZI MECCANICI						
	IN ALTRE AZIENDE AGRICOLE			IN AZIENDA E FORNITI DA			
	Totale	Di proprietà solo dell'azienda	In comproprietà	Totale	Altre aziende agricole	Organismi associativi	Imprese di esercizio e noleggio
AZIENDE							
CLASSI DI SUPERFICIE TOTALE (in ettari)							
Senza superficie	-	-	-	1	1	-	-
Meno di 1 ettaro	34	27	7	2.493	1.754	92	648
1 -- 2	62	58	4	2.557	1.845	87	629
2 -- 3	36	31	5	1.518	1.085	43	394
3 -- 5	66	54	12	1.425	999	48	388
5 -- 10	55	50	5	1.267	906	43	338
10 -- 20	57	48	9	866	618	29	231
20 -- 30	40	32	8	458	310	15	141
30 -- 50	32	27	6	485	331	10	150
50 -- 100	41	34	7	452	306	9	143
100 ed oltre	23	20	3	208	124	9	78
TOTALE	446	381	66	11.730	8.279	385	3.140
CLASSI DI SAU (in ettari)							
Senza superficie	-	-	-	3	2	-	1
Meno di 1 ettaro	77	68	9	3.764	2.629	123	1.013
1 -- 2	68	60	8	2.698	1.917	84	704
2 -- 3	46	39	7	1.235	889	48	305
3 -- 5	48	41	7	1.074	786	34	265
5 -- 10	39	35	4	955	683	42	248
10 -- 20	54	42	12	764	537	21	217
20 -- 30	35	30	6	388	273	14	105
30 -- 50	38	31	7	434	297	7	137
50 -- 100	29	25	4	303	197	10	102
100 ed oltre	12	10	2	112	69	2	43
TOTALE	446	381	66	11.730	8.279	385	3.140
GIORNATE DI LAVORO EFFETTUATE							
CLASSI DI SUPERFICIE TOTALE (in ettari)							
Senza superficie	-	-	-	6	6	-	-
Meno di 1 ettaro	582	562	20	5.646	3.754	542	1.350
1 -- 2	1.137	1.123	14	6.060	4.252	531	1.277
2 -- 3	440	412	28	3.917	2.739	220	958
3 -- 5	1.131	1.086	45	4.206	2.855	285	1.066
5 -- 10	1.760	1.588	172	4.538	3.232	185	1.121
10 -- 20	1.592	1.339	253	4.379	3.089	172	1.118
20 -- 30	1.590	1.215	375	2.845	2.017	68	760
30 -- 50	1.127	965	162	3.624	2.431	63	1.130
50 -- 100	1.170	965	205	3.948	2.714	72	1.162
100 ed oltre	1.015	895	120	2.678	1.707	50	921
TOTALE	11.544	10.150	1.394	41.847	28.796	2.188	10.863
CLASSI DI SAU (in ettari)							
Senza superficie	-	-	-	17	16	-	1
Meno di 1 ettaro	1.620	1.589	31	8.378	5.582	723	2.073
1 -- 2	551	529	22	6.799	4.772	488	1.539
2 -- 3	1.140	1.098	42	3.534	2.349	282	903
3 -- 5	1.888	1.780	108	3.675	2.663	182	830
5 -- 10	939	683	256	4.068	2.812	206	1.050
10 -- 20	1.637	1.262	375	4.515	3.152	128	1.235
20 -- 30	1.332	1.142	190	2.615	1.942	52	621
30 -- 50	1.062	862	200	3.779	2.596	58	1.125
50 -- 100	855	755	100	2.935	1.865	57	1.013
100 ed oltre	520	450	70	1.532	1.047	12	473
TOTALE	11.544	10.150	1.394	41.847	28.796	2.188	10.863

Capitolo 4 – Dati comunali

Tavola 4.1 - Aziende per forma di conduzione, comune e zona altimetrica

COMUNI ZONE ALTIMETRICHE	CONDUZIONE DIRETTA DEL COLTIVATORE				Conduzione con salariati	Conduzione a colonia parziaria appoderata	Altra forma di conduzione	Totale generale
	Con solo manodopera familiare	Con manodopera familiare prevalente	Con manodopera extrafamiliare prevalente	Totale				
Aritzo	185	29	2	216	4	1	-	221
Arzana	475	6	1	482	2	-	-	484
Atzara	105	151	11	267	-	-	-	267
Austis	156	5	1	162	4	-	-	166
Bari Sardo	378	130	13	521	1	-	-	522
Baunei	261	12	2	275	3	-	-	278
Belvi	58	7	4	69	4	-	-	73
Birori	157	1	-	158	3	-	-	161
Bitti	271	21	12	304	2	-	-	306
Bolotana	797	79	36	912	18	-	-	930
Borore	238	5	1	244	3	-	-	247
Bortigali	238	4	3	245	-	-	-	245
Bosa	145	40	27	212	7	-	-	219
Budoni	342	7	1	350	4	-	-	354
Cardedu	303	2	2	307	2	-	-	309
Desulo	437	79	3	519	4	-	-	523
Dorgali	1.192	225	80	1.497	32	-	-	1.529
Dualchi	121	-	2	123	2	-	-	125
Elini	94	8	1	103	-	-	-	103
Escalaplano	306	26	10	342	2	-	-	344
Escolca	182	-	-	182	1	-	-	183
Esterzili	206	9	5	220	3	-	-	223
Flussio	101	-	1	102	-	-	-	102
Fonni	215	29	3	247	2	-	-	249
Gadoni	75	4	1	80	5	-	-	85
Gairo	245	50	2	297	4	-	-	301
Galtelli	429	6	-	435	5	-	-	440
Gavoi	72	19	9	100	-	-	-	100
Genoni	161	9	2	172	2	-	-	174
Gergei	234	11	8	253	1	-	-	254
Girasole	481	-	-	481	3	-	-	484
Ilbono	381	19	11	411	-	-	-	411
Irgoli	259	1	-	260	3	-	-	263
Isili	275	13	13	301	3	1	-	305
Jerzu	412	266	18	696	3	-	-	699
Laconi	268	5	2	275	6	-	-	281
Lanusei	141	2	2	145	2	-	-	147
Lei	146	-	-	146	2	-	-	148
Loceri	321	18	10	349	2	-	-	351
Loculi	101	3	-	104	2	-	-	106
Lode'	348	6	3	357	1	-	-	358
Lodine	21	26	2	49	-	-	1	50
Lotzorai	302	-	4	306	2	-	-	308
Lula	182	5	5	192	1	-	-	193
Macomer	387	49	18	454	5	1	-	460
Magomadas	169	6	3	178	-	-	-	178
Mamoiada	132	178	25	335	1	-	-	336
Meana Sardo	166	69	16	251	2	1	-	254
Modolo	44	7	3	54	-	-	-	54
Montresta	131	-	2	133	2	-	-	135
Noragugume	46	1	1	48	-	-	-	48
Nuoro	519	85	19	623	20	4	-	647
Nuragus	120	-	-	120	2	-	-	122
Nurallao	66	6	5	77	3	-	-	80
Nurri	78	296	43	417	2	-	-	419
Oliena	1.159	75	40	1.274	12	1	-	1.287
Ollolai	37	13	2	52	-	-	-	52
Olzai	118	7	-	125	1	-	-	126
Onani	56	-	1	57	2	-	-	59
Onifai	96	13	2	111	3	-	-	114
Oniferi	112	-	-	112	-	-	-	112
Orani	159	16	-	175	2	-	-	177
Orgosolo	452	142	19	613	6	-	-	619
Orosei	594	47	29	670	9	-	-	679
Orotelli	159	13	2	174	1	-	-	175
Orroli	351	10	12	373	2	-	-	375
Ortueri	242	3	8	253	4	-	-	257

Tavola 4.1 - Aziende per forma di conduzione, comune e zona altimetrica

COMUNI ZONE ALTIMETRICHE	CONDUZIONE DIRETTA DEL COLTIVATORE				Conduzione con salariati	Conduzione a colonia parziaria appoderata	Altra forma di conduzione	Totale generale
	Con solo manodopera familiare	Con manodopera familiare prevalente	Con manodopera extrafamiliare prevalente	Totale				
Orune	232	25	2	259	1	-	-	260
Osidda	34	3	-	37	-	-	-	37
Osini	245	5	3	253	1	-	-	254
Ottana	157	3	1	161	-	-	-	161
Ovodda	182	2	2	186	-	-	-	186
Perdasdefogu	425	6	-	431	3	-	-	434
Posada	202	2	1	205	-	-	-	205
Sadali	132	39	9	180	4	-	-	184
Sagama	58	-	-	58	-	-	-	58
San Teodoro	173	-	-	173	2	-	-	175
Sarule	230	53	13	296	-	-	-	296
Serri	160	8	3	171	1	-	-	172
Seui	210	15	3	228	4	-	-	232
Seulo	176	1	1	178	3	-	1	182
Silanus	297	15	14	326	1	-	-	327
Sindia	240	28	6	274	7	-	-	281
Siniscola	526	35	7	568	5	1	-	574
Sorgono	117	-	1	118	-	-	-	118
Suni	264	37	1	302	4	-	-	306
Talana	257	1	-	258	2	-	1	261
Tertenia	541	73	14	628	3	-	-	631
Teti	96	3	2	101	2	1	-	104
Tiana	81	30	9	120	1	-	-	121
Tinnura	61	1	1	63	-	-	-	63
Tonara	524	33	4	561	3	-	-	564
Torpe'	230	6	4	240	1	-	-	241
Tortoli'	292	11	6	309	3	2	-	314
Triei	345	32	16	393	5	-	-	398
Ulassai	178	13	5	196	1	-	-	197
Urzulei	384	5	-	389	3	-	-	392
Ussassai	133	43	4	180	2	-	-	182
Villagrande Strisaili	432	131	12	575	9	-	-	584
Villanova Tulo	203	-	-	203	4	-	-	207
TOTALE	25.027	3.033	707	28.767	304	13	3	29.087
ZONE ALTIMETRICHE								
Montagna	5.881	948	153	6.982	68	1	3	7.054
Collina	19.146	2.085	554	21.785	236	12	-	22.033
Pianura	-	-	-	-	-	-	-	-
TOTALE	25.027	3.033	707	28.767	304	13	3	29.087

Tavola 4.2 - Superficie totale per forma di conduzione delle aziende, comune e zona altimetrica (superficie in ettari)

COMUNI ZONE ALTIMETRICHE	CONDUZIONE DIRETTA DEL COLTIVATORE				Conduzione con salariati	Conduzione a colonia parziaria appoderata	Altra forma di conduzione	Totale generale
	Con solo manodopera familiare	Con manodopera familiare prevalente	Con manodopera extrafamiliare prevalente	Totale				
Aritzo	2.144,95	1.364,18	18,80	3.527,93	3.035,03	13,60	-	6.576,56
Arzana	1.935,23	72,50	9,00	2.016,73	14.255,89	-	-	16.272,62
Atzara	783,72	2.214,21	143,03	3.140,96	-	-	-	3.140,96
Austis	2.613,65	341,00	46,00	3.000,65	1.619,00	-	-	4.619,65
Bari Sardo	1.700,85	688,96	63,09	2.452,90	1,42	-	-	2.454,32
Baunei	400,92	16,15	6,30	423,37	19.037,86	-	-	19.461,23
Belvi	1.000,27	75,10	111,47	1.186,84	458,75	-	-	1.645,59
Birori	356,93	89,26	-	446,19	179,52	-	-	625,71
Bitti	11.820,77	2.097,89	497,52	14.416,18	4.314,89	-	-	18.731,07
Bolotana	4.890,94	1.539,79	1.325,36	7.756,09	1.276,94	-	-	9.033,03
Borore	2.779,60	343,77	30,35	3.153,72	675,06	-	-	3.828,78
Bortigali	5.511,83	865,76	273,32	6.650,91	-	-	-	6.650,91
Bosa	3.074,18	1.320,64	2.367,73	6.762,55	1.138,27	-	-	7.900,82
Budoni	3.212,46	179,70	1,30	3.393,46	97,00	-	-	3.490,46
Cardedu	1.063,04	36,73	49,43	1.149,20	1.956,12	-	-	3.105,32
Desulo	2.521,08	643,70	10,42	3.175,20	2.801,03	-	-	5.976,23
Dorgali	7.801,31	2.237,96	868,04	10.907,31	12.093,90	-	-	23.001,21
Dualchi	1.279,02	-	37,06	1.316,08	381,73	-	-	1.697,81
Elini	276,27	133,98	0,36	410,61	-	-	-	410,61
Escalaplano	4.904,47	620,72	248,44	5.773,63	1.119,35	-	-	6.892,98
Escolca	1.414,53	-	-	1.414,53	94,87	-	-	1.509,40
Esterzili	5.003,60	197,37	81,62	5.282,59	1.982,28	-	-	7.264,87
Flussio	520,15	-	0,28	520,43	-	-	-	520,43
Fonni	6.960,46	1.815,61	62,40	8.838,47	3.884,50	-	-	12.722,97
Gadoni	1.396,43	259,66	82,69	1.738,78	1.705,19	-	-	3.443,97
Gairo	609,16	120,77	3,20	733,13	6.734,93	-	-	7.468,06
Galtelli	1.515,28	138,43	-	1.653,71	674,37	-	-	2.328,08
Gavoi	1.586,12	1.009,72	293,88	2.889,72	-	-	-	2.889,72
Genoni	2.135,28	274,46	23,80	2.433,54	998,96	-	-	3.432,50
Gergei	1.753,90	27,65	319,70	2.101,25	20,98	-	-	2.122,23
Girasole	981,12	-	-	981,12	40,21	-	-	1.021,33
Ilbono	922,26	174,41	20,37	1.117,04	-	-	-	1.117,04
Irgoli	973,71	0,98	-	974,69	5.206,01	-	-	6.180,70
Isili	3.554,93	596,79	443,38	4.595,10	720,08	8,91	-	5.324,09
Jerzu	2.951,90	2.469,22	178,72	5.599,84	1.482,59	-	-	7.082,43
Laconi	6.725,92	1.263,81	372,60	8.362,33	1.843,31	-	-	10.205,64
Lanusei	975,71	7,20	435,50	1.418,41	1.161,85	-	-	2.580,26
Lei	919,99	-	-	919,99	591,79	-	-	1.511,78
Loceri	1.606,17	232,51	69,65	1.908,33	181,55	-	-	2.089,88
Loculi	608,81	124,80	-	733,61	1.839,57	-	-	2.573,18
Lode'	4.740,32	108,83	1,60	4.850,75	1.233,87	-	-	6.084,62
Lodine	341,73	481,96	24,53	848,22	-	-	3,87	852,09
Lotzorai	442,03	-	5,45	447,48	35,53	-	-	483,01
Lula	7.793,31	256,50	306,50	8.356,31	859,39	-	-	9.215,70
Macomer	4.203,55	2.504,77	725,11	7.433,43	1.893,85	38,00	-	9.365,28
Magomadas	494,15	12,35	3,92	510,42	-	-	-	510,42
Mamoiada	2.518,83	1.479,06	115,94	4.113,83	0,91	-	-	4.114,74
Meana Sardo	3.128,78	1.866,38	574,28	5.569,44	771,00	1,43	-	6.341,87
Modolo	83,30	17,13	6,94	107,37	-	-	-	107,37
Montresta	2.671,66	-	127,05	2.798,71	333,14	-	-	3.131,85
Noragugume	1.664,94	34,94	250,58	1.950,46	-	-	-	1.950,46
Nuoro	5.138,39	2.781,58	1.071,32	8.991,29	2.803,49	332,80	-	12.127,58
Nuragus	1.347,32	-	-	1.347,32	162,98	-	-	1.510,30
Nurallao	1.570,22	280,32	423,52	2.274,06	331,42	-	-	2.605,48
Nurri	1.120,69	4.456,50	411,53	5.988,72	516,71	-	-	6.505,43
Oliena	6.431,17	672,82	456,62	7.560,61	3.028,09	9,44	-	10.598,14
Ollolai	968,01	889,41	91,56	1.948,98	-	-	-	1.948,98
Olzai	4.370,17	1.086,57	-	5.456,74	38,00	-	-	5.494,74
Onani	1.668,56	-	0,75	1.669,31	4.780,67	-	-	6.449,98
Onifai	720,67	321,99	127,98	1.170,64	2.681,47	-	-	3.852,11
Oniferi	3.270,64	-	-	3.270,64	-	-	-	3.270,64
Orani	6.179,98	1.734,45	-	7.914,43	1.810,58	-	-	9.725,01
Orgosolo	4.989,06	1.747,44	481,22	7.217,72	13.980,33	-	-	21.198,05
Orosei	2.852,78	411,22	159,71	3.423,71	2.723,00	-	-	6.146,71
Orotelli	4.565,26	1.142,58	51,46	5.759,30	85,00	-	-	5.844,30
Orroli	4.690,19	442,59	286,05	5.418,83	222,31	-	-	5.641,14
Ortueri	2.769,53	28,21	71,62	2.869,36	102,23	-	-	2.971,59

Tavola 4.2 - Superficie totale per forma di conduzione delle aziende, comune e zona altimetrica (superficie in ettari)

COMUNI ZONE ALTIMETRICHE	CONDUZIONE DIRETTA DEL COLTIVATORE				Conduzione con salariati	Conduzione a colonia parziaria appoderata	Altra forma di conduzione	Totale generale
	Con solo manodopera familiare	Con manodopera familiare prevalente	Con manodopera extrafamiliare prevalente	Totale				
Orune	6.145,04	1.027,33	37,10	7.209,47	5.168,45	-	-	12.377,92
Osidda	1.197,74	357,37	-	1.555,11	-	-	-	1.555,11
Osini	1.159,19	73,06	16,69	1.248,94	1.239,09	-	-	2.488,03
Ottana	2.325,34	207,90	1,50	2.534,74	-	-	-	2.534,74
Ovodda	1.981,27	144,50	41,90	2.167,67	-	-	-	2.167,67
Perdasdefogu	1.785,04	101,89	-	1.886,93	5.004,85	-	-	6.891,78
Posada	1.308,61	168,00	66,00	1.542,61	-	-	-	1.542,61
Sadali	899,35	486,26	76,20	1.461,81	2.096,35	-	-	3.558,16
Sagama	806,57	-	-	806,57	-	-	-	806,57
San Teodoro	2.786,61	-	-	2.786,61	491,00	-	-	3.277,61
Sarule	3.222,85	2.876,83	210,30	6.309,98	-	-	-	6.309,98
Serri	2.094,48	266,59	101,69	2.462,76	313,67	-	-	2.776,43
Seui	601,22	14,89	8,83	624,94	13.017,88	-	-	13.642,82
Seulo	678,86	11,07	3,44	693,37	4.074,24	-	4,50	4.772,11
Silanus	5.221,31	762,28	281,31	6.264,90	11,00	-	-	6.275,90
Sindia	4.350,77	1.831,26	254,83	6.436,86	420,70	-	-	6.857,56
Siniscola	5.097,27	493,75	323,53	5.914,55	9.432,81	31,07	-	15.378,43
Sorgono	2.142,18	-	60,00	2.202,18	-	-	-	2.202,18
Suni	2.995,55	813,87	0,50	3.809,92	154,25	-	-	3.964,17
Talana	719,10	200,00	-	919,10	10.858,36	-	1,68	11.779,14
Tertenia	2.884,02	916,79	86,76	3.887,57	3.024,35	-	-	6.911,92
Teti	2.205,44	453,77	362,50	3.021,71	1.151,00	99,15	-	4.271,86
Tiana	901,44	521,30	141,45	1.564,19	7,45	-	-	1.571,64
Tinnura	87,74	15,81	1,50	105,05	-	-	-	105,05
Tonara	2.848,21	242,06	173,89	3.264,16	849,07	-	-	4.113,23
Torpe'	2.504,50	96,96	16,67	2.618,13	66,87	-	-	2.685,00
Tortoli'	904,31	46,19	29,14	979,64	156,40	7,20	-	1.143,24
Triei	637,95	81,39	39,50	758,84	952,87	-	-	1.711,71
Ulassai	519,02	80,26	6.967,26	7.566,54	1.976,93	-	-	9.543,47
Urzulei	594,70	147,80	-	742,50	12.379,67	-	-	13.122,17
Ussassai	922,15	349,44	42,57	1.314,16	2.248,94	-	-	3.563,10
Villagrande Strisaili	1.305,75	483,05	43,66	1.832,46	14.831,42	-	-	16.663,88
Villanova Tulo	2.414,81	-	-	2.414,81	1.013,61	-	-	3.428,42
TOTALE	250.170,55	59.624,66	23.658,77	333.453,98	222.940,00	541,60	10,05	556.945,63
ZONE ALTIMETRICHE								
Montagna	74.666,09	19.252,00	2.967,64	96.885,73	117.590,69	13,60	10,05	214.500,07
Collina	175.504,46	40.372,66	20.691,13	236.568,25	105.349,31	528,00	-	342.445,56
Pianura	-	-	-	-	-	-	-	-
TOTALE	250.170,55	59.624,66	23.658,77	333.453,98	222.940,00	541,60	10,05	556.945,63

Tavola 4.3 - Superficie agricola utilizzata (SAU) per forma di conduzione delle aziende, comune e zona altimetrica
(superficie in ettari)

COMUNI ZONE ALTIMETRICHE	CONDUZIONE DIRETTA DEL COLTIVATORE				Conduzione con salariati	Conduzione a colonia parziaria appoderata	Altra forma di conduzione	Totale generale
	Con solo manodopera familiare	Con manodopera familiare prevalente	Con manodopera extrafamiliare prevalente	Totale				
Aritzo	744,19	619,02	2,50	1.365,71	340,84	10,50	-	1.717,05
Arzana	1.115,51	58,00	6,00	1.179,51	9.023,57	-	-	10.203,08
Atzara	598,84	1.629,12	70,03	2.297,99	-	-	-	2.297,99
Austis	1.639,90	280,00	25,00	1.944,90	5,90	-	-	1.950,80
Bari Sardo	1.382,07	546,09	24,17	1.952,33	1,36	-	-	1.953,69
Baunei	338,02	13,17	4,50	355,69	6.245,88	-	-	6.601,57
Belvi	282,71	35,49	15,78	333,98	26,06	-	-	360,04
Birori	330,01	86,06	-	416,07	129,63	-	-	545,70
Bitti	8.233,22	1.359,13	88,84	9.681,19	100,83	-	-	9.782,02
Bolotana	4.312,63	1.346,54	1.163,41	6.822,58	759,30	-	-	7.581,88
Borore	2.682,54	335,23	29,85	3.047,62	92,61	-	-	3.140,23
Bortigali	4.918,04	746,70	239,25	5.903,99	-	-	-	5.903,99
Bosa	2.196,61	561,95	1.744,74	4.503,30	544,03	-	-	5.047,33
Budoni	2.252,08	156,06	1,25	2.409,39	93,00	-	-	2.502,39
Cardedu	762,34	18,85	43,43	824,62	0,50	-	-	825,12
Desulo	1.279,25	289,62	5,10	1.573,97	1.660,86	-	-	3.234,83
Dorgali	5.888,21	1.720,96	656,42	8.265,59	4.392,81	-	-	12.658,40
Dualchi	1.035,60	-	33,24	1.068,84	275,00	-	-	1.343,84
Elini	147,90	118,98	0,30	267,18	-	-	-	267,18
Escalaplano	2.590,66	435,78	106,09	3.132,53	793,53	-	-	3.926,06
Escolca	1.297,76	-	-	1.297,76	13,12	-	-	1.310,88
Esterzili	3.071,83	90,10	28,10	3.190,03	529,94	-	-	3.719,97
Flussio	496,23	-	0,28	496,51	-	-	-	496,51
Fonni	5.327,86	1.273,81	13,90	6.615,57	2.405,82	-	-	9.021,39
Gadoni	848,67	126,33	52,40	1.027,40	766,32	-	-	1.793,72
Gairo	468,97	96,38	2,00	567,35	661,00	-	-	1.228,35
Galtelli	871,11	89,69	-	960,80	25,85	-	-	986,65
Gavoi	997,32	773,73	170,61	1.941,66	-	-	-	1.941,66
Genoni	1.740,97	244,41	17,07	2.002,45	435,76	-	-	2.438,21
Gergei	1.482,82	22,33	278,23	1.783,38	6,86	-	-	1.790,24
Girasole	774,97	-	-	774,97	33,01	-	-	807,98
Ilbono	695,51	151,37	17,20	864,08	-	-	-	864,08
Irgoli	883,10	0,98	-	884,08	2.290,00	-	-	3.174,08
Isili	2.380,69	547,11	354,10	3.281,90	80,38	8,91	-	3.371,19
Jerzu	1.813,60	1.660,18	116,12	3.589,90	2,90	-	-	3.592,80
Laconi	2.709,69	824,95	308,00	3.842,64	481,47	-	-	4.324,11
Lanusei	691,69	4,50	121,50	817,69	600,76	-	-	1.418,45
Lei	611,90	-	-	611,90	222,00	-	-	833,90
Loceri	1.359,48	120,79	59,71	1.539,98	81,45	-	-	1.621,43
Loculi	517,70	102,30	-	620,00	241,77	-	-	861,77
Lode'	3.421,55	89,07	0,95	3.511,57	1.098,87	-	-	4.610,44
Lodine	230,29	331,82	7,10	569,21	-	-	3,17	572,38
Lotzorai	370,82	-	3,85	374,67	35,51	-	-	410,18
Lula	5.022,74	189,40	116,50	5.328,64	830,91	-	-	6.159,55
Macomer	3.214,44	2.138,43	625,93	5.978,80	319,73	33,00	-	6.331,53
Magomadas	321,03	9,27	1,61	331,91	-	-	-	331,91
Mamoiada	1.372,38	822,88	39,92	2.235,18	0,35	-	-	2.235,53
Meana Sardo	1.786,14	885,50	326,80	2.998,44	0,35	1,42	-	3.000,21
Modolo	71,43	12,44	4,59	88,46	-	-	-	88,46
Montresta	1.053,56	-	122,30	1.175,86	81,00	-	-	1.256,86
Noragugume	1.380,60	32,00	192,58	1.605,18	-	-	-	1.605,18
Nuoro	4.141,32	1.987,38	792,08	6.920,78	1.016,59	275,60	-	8.212,97
Nuragus	1.152,27	-	-	1.152,27	147,14	-	-	1.299,41
Nurallao	837,99	172,60	320,38	1.330,97	8,88	-	-	1.339,85
Nurri	916,91	3.660,87	284,10	4.861,88	186,86	-	-	5.048,74
Oliena	5.316,96	590,99	278,42	6.186,37	55,37	6,50	-	6.248,24
Ollolai	704,96	753,49	12,77	1.471,22	-	-	-	1.471,22
Olzai	3.351,57	800,29	-	4.151,86	1,00	-	-	4.152,86
Onani	1.226,68	-	0,75	1.227,43	1.276,00	-	-	2.503,43
Onifai	550,00	248,98	106,78	905,76	985,85	-	-	1.891,61
Oniferi	2.191,35	-	-	2.191,35	-	-	-	2.191,35
Orani	4.499,71	1.179,43	-	5.679,14	953,63	-	-	6.632,77
Orgosolo	3.856,84	1.329,53	388,92	5.575,29	5.075,61	-	-	10.650,90
Orosei	2.222,42	308,55	128,48	2.659,45	490,44	-	-	3.149,89
Orotelli	3.347,77	896,56	1,04	4.245,37	51,00	-	-	4.296,37
Orroli	3.621,23	403,15	260,12	4.284,50	91,53	-	-	4.376,03
Ortueri	1.612,49	13,67	37,22	1.663,38	52,42	-	-	1.715,80

Tavola 4.3 - Superficie agricola utilizzata (SAU) per forma di conduzione delle aziende, comune e zona altimetrica
(superficie in ettari)

COMUNI ZONE ALTIMETRICHE	CONDUZIONE DIRETTA DEL COLTIVATORE				Conduzione con salariati	Conduzione a colonia parziaria appoderata	Altra forma di conduzione	Totale generale
	Con solo manodopera familiare	Con manodopera familiare prevalente	Con manodopera extrafamiliare prevalente	Totale				
Orune	4.628,20	749,54	35,00	5.412,74	3.399,07	-	-	8.811,81
Osidda	920,34	266,86	-	1.187,20	-	-	-	1.187,20
Osini	568,85	58,37	11,01	638,23	-	-	-	638,23
Ottana	1.981,64	170,17	1,30	2.153,11	-	-	-	2.153,11
Ovodda	1.068,51	93,40	12,00	1.173,91	-	-	-	1.173,91
Perdasdefogu	890,85	25,01	-	915,86	3.126,80	-	-	4.042,66
Posada	1.003,49	142,00	60,00	1.205,49	-	-	-	1.205,49
Sadali	503,13	267,86	20,80	791,79	80,60	-	-	872,39
Sagama	779,16	-	-	779,16	-	-	-	779,16
San Teodoro	1.402,47	-	-	1.402,47	95,00	-	-	1.497,47
Sarule	2.195,24	2.303,31	97,98	4.596,53	-	-	-	4.596,53
Serri	1.893,32	230,80	95,00	2.219,12	180,00	-	-	2.399,12
Seui	414,03	8,45	3,28	425,76	2.597,14	-	-	3.022,90
Seulo	391,55	4,87	3,15	399,57	294,16	-	1,00	694,73
Silanus	4.050,72	596,03	192,18	4.838,93	3,00	-	-	4.841,93
Sindia	3.468,64	1.493,31	221,62	5.183,57	338,19	-	-	5.521,76
Siniscola	4.383,03	360,87	240,23	4.984,13	3.395,16	30,00	-	8.409,29
Sorgono	1.407,01	-	14,00	1.421,01	-	-	-	1.421,01
Suni	2.732,97	774,58	0,50	3.508,05	142,25	-	-	3.650,30
Talana	536,13	195,00	-	731,13	2.202,00	-	1,00	2.934,13
Tertenia	1.880,76	642,28	48,36	2.571,40	493,00	-	-	3.064,40
Teti	1.272,93	254,22	222,49	1.749,64	100,00	64,00	-	1.913,64
Tiana	387,10	231,64	50,10	668,84	-	-	-	668,84
Tinnura	85,96	14,86	1,30	102,12	-	-	-	102,12
Tonara	862,54	78,35	81,93	1.022,82	126,87	-	-	1.149,69
Torpe'	1.770,88	68,25	14,17	1.853,30	65,00	-	-	1.918,30
Tortoli'	552,14	38,45	25,60	616,19	73,00	7,00	-	696,19
Triei	523,59	69,59	33,51	626,69	157,65	-	-	784,34
Ulassai	359,41	56,22	1.991,66	2.407,29	28,00	-	-	2.435,29
Urzulei	389,87	92,07	-	481,94	848,10	-	-	1.330,04
Ussassai	394,14	104,77	18,93	517,84	-	-	-	517,84
Villagrande Strisaili	837,83	324,46	29,12	1.191,41	6.295,18	-	-	7.486,59
Villanova Tulo	1.473,65	-	-	1.473,65	2,20	-	-	1.475,85
TOTALE	175.577,73	43.057,60	13.377,53	232.012,86	70.165,53	436,93	5,17	302.620,49
ZONE ALTIMETRICHE								
Montagna	47.843,06	12.772,93	1.301,48	61.917,47	37.880,23	10,50	5,17	99.813,37
Collina	127.734,67	30.284,67	12.076,05	170.095,39	32.285,30	426,43	-	202.807,12
Pianura	-	-	-	-	-	-	-	-
TOTALE	175.577,73	43.057,60	13.377,53	232.012,86	70.165,53	436,93	5,17	302.620,49

Tavola 4.4 - Aziende per titolo di possesso dei terreni, comune e zona altimetrica

COMUNI ZONE ALTIMETRICHE	TITOLO DI POSSESSO DEI TERRENI							Totale
	Proprietà	Affitto	Uso gratuito	Parte in proprietà e parte in affitto	Parte in proprietà e parte in uso gratuito	Parte in affitto e parte in uso gratuito	Parte in proprietà, parte in affitto e parte in uso gratuito	
Aritzo	199	3	2	9	7	-	1	221
Arzana	472	4	-	2	1	-	-	479
Atzara	217	10	4	30	3	2	1	267
Austis	149	4	1	12	-	-	-	166
Bari Sardo	300	65	2	151	3	-	1	522
Baunei	190	11	-	52	1	-	-	254
Belvi	66	4	-	2	1	-	-	73
Birori	142	1	2	11	3	1	1	161
Bitti	249	1	-	56	-	-	-	306
Bolotana	834	10	14	59	2	-	-	919
Borore	188	7	3	42	7	-	-	247
Bortigali	192	7	7	34	2	-	3	245
Bosa	193	12	2	11	-	-	1	219
Budoni	292	6	-	44	7	-	5	354
Cardedu	298	-	1	8	2	-	-	309
Desulo	436	2	3	21	12	1	3	478
Dorgali	1.378	31	6	71	4	-	4	1.494
Dualchi	68	8	3	41	1	-	3	124
Elini	101	-	-	2	-	-	-	103
Escalaplano	311	3	-	29	1	-	-	344
Escolca	181	-	-	2	-	-	-	183
Esterzili	190	4	-	16	10	-	3	223
Flussio	77	-	8	16	-	-	1	102
Fonni	156	14	-	70	-	-	3	243
Gadoni	65	5	7	3	2	1	-	83
Gairo	287	3	1	4	1	-	-	296
Galtelli	409	14	-	7	-	-	-	430
Gavoi	50	6	8	24	8	1	2	99
Genoni	142	1	5	19	4	-	1	172
Gergei	204	4	-	42	3	-	1	254
Girasole	478	2	-	4	-	-	-	484
Ilbono	410	1	-	-	-	-	-	411
Irgoli	85	165	-	13	-	-	-	263
Isili	267	7	1	27	1	1	1	305
Jerzu	673	8	3	12	3	-	-	699
Laconi	239	10	-	29	2	-	1	281
Lanusei	138	-	1	5	3	-	-	147
Lei	115	4	1	27	1	-	-	148
Loceri	334	1	3	10	3	-	-	351
Loculi	77	13	-	16	-	-	-	106
Lode'	316	5	-	36	-	-	1	358
Lodine	31	1	-	18	-	-	-	50
Lotzorai	53	123	-	132	-	-	-	308
Lula	143	5	3	40	2	-	-	193
Macomer	387	14	7	39	10	-	2	459
Magomadas	169	3	-	5	1	-	-	178
Mamoiada	278	10	3	44	-	-	-	335
Meana Sardo	202	7	-	33	7	1	4	254
Modolo	53	-	-	1	-	-	-	54
Montresta	125	8	-	2	-	-	-	135
Noragugume	8	9	-	30	1	-	-	48
Nuoro	590	17	7	29	3	-	-	646
Nuragus	97	5	-	19	1	-	-	122
Nurallao	68	1	-	11	-	-	-	80
Nurri	321	13	2	81	-	-	-	417
Oliena	1.216	15	-	50	2	1	-	1.284
Ollolai	15	4	1	32	-	-	-	52
Olzai	77	9	-	36	4	-	-	126
Onani	43	3	1	10	-	-	-	57
Onifai	51	22	-	29	-	-	-	102
Oniferi	94	8	-	10	-	-	-	112
Orani	123	14	-	34	2	-	1	174
Orgosolo	526	5	3	30	1	-	-	565
Orosei	527	47	-	94	-	1	1	670
Orotelli	119	24	-	32	-	-	-	175
Orroli	287	17	-	71	-	-	-	375
Ortueri	193	3	-	59	1	-	1	257

Tavola 4.4 - Aziende per titolo di possesso dei terreni, comune e zona altimetrica

COMUNI ZONE ALTIMETRICHE	TITOLO DI POSSESSO DEI TERRENI							Totale
	Proprietà	Affitto	Uso gratuito	Parte in proprietà e parte in affitto	Parte in proprietà e parte in uso gratuito	Parte in affitto e parte in uso gratuito	Parte in proprietà, parte in affitto e parte in uso gratuito	
Orune	67	130	-	59	1	-	-	257
Osidda	23	5	-	9	-	-	-	37
Osini	251	1	-	1	1	-	-	254
Ottana	120	5	-	27	4	1	4	161
Ovodda	141	5	-	35	4	-	1	186
Perdasdefogu	424	3	-	6	-	-	1	434
Posada	103	2	44	13	38	1	4	205
Sadali	174	1	-	6	3	-	-	184
Sagama	33	8	-	17	-	-	-	58
San Teodoro	145	4	3	5	16	2	-	175
Sarule	282	2	-	11	1	-	-	296
Serri	156	1	-	15	-	-	-	172
Seui	178	19	16	3	-	-	-	216
Seulo	171	3	-	4	-	-	-	178
Silanus	206	6	7	101	5	1	1	327
Sindia	189	5	12	67	5	2	1	281
Siniscola	451	13	1	101	4	1	2	573
Sorgono	104	-	2	11	1	-	-	118
Suni	235	9	1	61	-	-	-	306
Talana	127	33	1	92	-	-	-	253
Tertenia	597	1	3	19	8	-	-	628
Teti	91	3	-	9	1	-	-	104
Tiana	99	1	-	9	5	1	6	121
Tinnura	61	-	-	1	-	-	1	63
Tonara	551	3	2	4	3	-	1	564
Torpe'	212	10	-	19	-	-	-	241
Tortoli'	290	3	8	3	10	-	-	314
Triei	146	3	-	133	15	1	100	398
Ulassai	162	5	4	10	3	1	1	186
Urzulei	51	110	1	184	1	-	-	347
Ussassai	175	2	-	2	3	-	-	182
Villagrande Strisaili	496	9	4	-	2	-	-	511
Villanova Tulo	165	4	11	23	3	1	-	207
TOTALE	23.640	1.252	235	3.100	270	22	169	28.688
ZONE ALTIMETRICHE								
Montagna	5.454	394	55	795	67	4	20	6.789
Collina	18.186	858	180	2.305	203	18	149	21.899
Pianura	-	-	-	-	-	-	-	-
TOTALE	23.640	1.252	235	3.100	270	22	169	28.688

Tavola 4.5 - Superficie totale per titolo di possesso dei terreni, comune e zona altimetrica (superficie in ettari)

COMUNI ZONE ALTIMETRICHE	TITOLO DI POSSESSO DEI TERRENI							Totale
	Proprietà	Affitto	Uso gratuito	Parte in proprietà e parte in affitto	Parte in proprietà e parte in uso gratuito	Parte in affitto e parte in uso gratuito	Parte in proprietà, parte in affitto e parte in uso gratuito	
Aritzo	5.392,03	65,70	1,90	821,99	48,94	-	246,00	6.576,56
Arzana	13.876,89	3,80	-	1,85	2.390,08	-	-	16.272,62
Atzara	2.009,38	71,72	5,07	672,45	33,40	305,06	43,88	3.140,96
Austis	3.165,85	150,00	900,00	403,80	-	-	-	4.619,65
Bari Sardo	957,70	93,35	1,85	1.386,34	12,38	-	2,70	2.454,32
Baunei	17.374,52	1.943,25	-	135,99	7,47	-	-	19.461,23
Belvi	1.153,90	378,29	-	111,90	1,50	-	-	1.645,59
Birori	371,72	23,00	4,87	207,16	5,66	4,19	9,11	625,71
Bitti	10.961,37	25,62	-	7.744,08	-	-	-	18.731,07
Bolotana	4.714,89	255,80	11,95	4.048,87	1,52	-	-	9.033,03
Borore	791,62	729,94	1,15	2.300,90	5,17	-	-	3.828,78
Bortigali	3.262,44	347,47	14,48	2.661,07	65,44	-	300,01	6.650,91
Bosa	4.644,31	1.149,60	4,00	2.097,81	-	-	5,10	7.900,82
Budoni	2.311,86	147,00	-	834,08	110,17	-	87,35	3.490,46
Cardedu	979,66	-	1.953,81	153,85	18,00	-	-	3.105,32
Desulo	3.480,77	21,97	1.564,09	764,24	89,98	7,05	48,13	5.976,23
Dorgali	15.610,13	3.465,74	1.109,33	2.514,19	143,61	-	158,21	23.001,21
Dualchi	585,99	124,81	74,72	812,27	0,25	-	99,77	1.697,81
Elini	325,61	-	-	85,00	-	-	-	410,61
Escalaplano	3.870,63	896,68	-	2.124,88	0,79	-	-	6.892,98
Escolca	1.409,65	-	-	99,75	-	-	-	1.509,40
Esterzili	4.803,05	289,68	-	1.146,79	747,30	-	278,05	7.264,87
Flussio	40,82	-	2,32	448,49	-	-	28,80	520,43
Fonni	8.433,96	555,73	-	3.648,78	-	-	84,50	12.722,97
Gadoni	2.005,58	789,20	500,28	95,28	43,96	9,67	-	3.443,97
Gairo	1.895,87	5.248,19	50,00	266,00	8,00	-	-	7.468,06
Galtelli	1.555,41	720,85	-	51,82	-	-	-	2.328,08
Gavoi	702,44	117,17	90,39	1.270,33	273,32	80,10	355,97	2.889,72
Genoni	2.708,23	25,32	57,27	594,34	33,03	-	14,31	3.432,50
Gergei	1.012,27	31,02	-	1.020,75	15,48	-	42,71	2.122,23
Girasole	944,69	29,50	-	47,14	-	-	-	1.021,33
Ilbono	1.114,04	3,00	-	-	-	-	-	1.117,04
Irgoli	2.929,63	3.077,42	-	173,65	-	-	-	6.180,70
Isili	3.391,19	138,77	0,13	1.743,88	27,34	15,65	7,13	5.324,09
Jerzu	3.626,70	2.295,99	2,84	1.144,01	12,89	-	-	7.082,43
Laconi	7.534,35	463,73	-	2.152,29	30,00	-	25,27	10.205,64
Lanusei	2.112,72	-	114,33	336,76	16,45	-	-	2.580,26
Lei	453,02	43,47	205,00	792,17	18,12	-	-	1.511,78
Loceri	1.763,92	1,72	4,41	303,83	16,00	-	-	2.089,88
Loculi	2.243,28	147,80	-	182,10	-	-	-	2.573,18
Lode'	3.312,93	246,99	-	2.478,78	-	-	45,92	6.084,62
Lodine	344,42	32,32	-	475,35	-	-	-	852,09
Lotzorai	74,11	108,79	-	300,11	-	-	-	483,01
Lula	5.639,42	143,80	44,04	3.380,44	8,00	-	-	9.215,70
Macomer	4.884,88	707,50	852,86	2.524,54	252,65	-	142,85	9.365,28
Magomadas	319,12	107,89	-	81,81	1,60	-	-	510,42
Mamoiada	1.079,52	439,03	1,90	2.594,29	-	-	-	4.114,74
Meana Sardo	1.499,70	933,88	-	3.384,85	259,99	124,25	139,20	6.341,87
Modolo	81,50	-	-	25,87	-	-	-	107,37
Montresta	1.554,59	1.130,80	-	446,46	-	-	-	3.131,85
Noragugume	333,34	259,71	-	1.320,74	36,67	-	-	1.950,46
Nuoro	5.559,93	2.518,78	75,45	3.933,33	40,09	-	-	12.127,58
Nuragus	816,82	102,69	-	576,10	14,69	-	-	1.510,30
Nurallao	1.842,59	29,66	-	733,23	-	-	-	2.605,48
Nurri	2.058,18	267,01	3,46	4.176,78	-	-	-	6.505,43
Oliena	8.392,64	353,63	-	1.807,24	35,63	9,00	-	10.598,14
Ollolai	368,89	36,59	12,16	1.531,34	-	-	-	1.948,98
Olzai	1.852,89	453,19	-	2.907,49	281,17	-	-	5.494,74
Onani	5.629,86	128,00	0,27	691,85	-	-	-	6.449,98
Onifai	2.494,56	914,27	-	443,28	-	-	-	3.852,11
Oniferi	2.463,08	73,00	-	734,56	-	-	-	3.270,64
Orani	5.388,42	746,62	-	3.474,85	60,32	-	54,80	9.725,01
Orgosolo	10.524,46	191,90	2.671,04	7.750,65	60,00	-	-	21.198,05
Orosei	1.911,67	2.994,36	-	1.236,18	-	1,52	2,98	6.146,71
Orotelli	1.997,33	1.213,14	-	2.633,83	-	-	-	5.844,30
Orroli	1.369,94	659,40	-	3.611,80	-	-	-	5.641,14
Ortueri	1.035,01	108,80	-	1.788,79	27,01	-	11,98	2.971,59

Tavola 4.5 - Superficie totale per titolo di possesso dei terreni, comune e zona altimetrica (superficie in ettari)

COMUNI ZONE ALTIMETRICHE	TITOLO DI POSSESSO DEI TERRENI							Totale
	Proprietà	Affitto	Uso gratuito	Parte in proprietà e parte in affitto	Parte in proprietà e parte in uso gratuito	Parte in affitto e parte in uso gratuito	Parte in proprietà, parte in affitto e parte in uso gratuito	
Orune	7.587,09	1.560,05	-	3.063,78	167,00	-	-	12.377,92
Osidda	884,34	194,04	-	476,73	-	-	-	1.555,11
Osini	1.213,71	1.239,09	-	33,74	1,49	-	-	2.488,03
Ottana	783,36	109,99	-	1.383,68	93,01	52,00	112,70	2.534,74
Ovodda	752,31	57,00	-	1.129,76	38,60	-	190,00	2.167,67
Perdasdefogu	6.847,51	1,62	-	15,86	-	-	26,79	6.891,78
Posada	628,67	20,00	49,04	648,70	107,40	20,00	68,80	1.542,61
Sadali	2.110,46	629,05	-	213,55	605,10	-	-	3.558,16
Sagama	56,58	163,25	-	586,74	-	-	-	806,57
San Teodoro	2.297,67	358,29	9,80	131,40	455,57	24,88	-	3.277,61
Sarule	5.496,28	73,00	-	710,70	30,00	-	-	6.309,98
Serri	2.204,35	140,35	-	431,73	-	-	-	2.776,43
Seui	10.737,14	207,75	2.650,13	47,80	-	-	-	13.642,82
Seulo	3.543,25	1.171,85	-	57,01	-	-	-	4.772,11
Silanus	939,02	85,89	6,98	5.210,61	5,95	5,64	21,81	6.275,90
Sindia	3.143,93	155,25	55,27	3.302,51	8,80	140,40	51,40	6.857,56
Siniscola	7.162,17	325,39	3.467,14	3.270,84	1.030,65	25,00	97,24	15.378,43
Sorgono	1.463,64	-	3,94	647,60	87,00	-	-	2.202,18
Suni	487,47	277,96	0,05	3.198,69	-	-	-	3.964,17
Talana	8.388,08	267,85	2.835,00	288,21	-	-	-	11.779,14
Tertenia	4.934,95	349,98	1.232,19	367,21	27,59	-	-	6.911,92
Teti	2.882,85	951,70	-	430,81	6,50	-	-	4.271,86
Tiana	856,61	30,05	-	241,37	48,89	80,00	314,72	1.571,64
Tinnura	75,01	-	-	14,23	-	-	15,81	105,05
Tonara	3.082,96	47,50	6,65	868,24	102,88	-	5,00	4.113,23
Torpe'	2.057,05	51,76	-	576,19	-	-	-	2.685,00
Tortoli'	892,44	2,16	162,56	61,36	24,72	-	-	1.143,24
Triei	1.174,94	20,60	-	274,61	29,04	0,52	212,00	1.711,71
Ulassai	6.141,09	3.294,68	4,67	50,44	28,80	15,50	8,29	9.543,47
Urzulei	8.773,88	3.934,58	3,50	406,01	4,20	-	-	13.122,17
Ussassai	1.385,51	2.107,91	-	27,98	41,70	-	-	3.563,10
Villagrande Strisaili	12.832,17	455,65	3.373,17	-	2,89	-	-	16.663,88
Villanova Tulo	1.881,46	552,11	207,76	700,89	73,48	12,72	-	3.428,42
TOTALE	333.049,84	57.610,40	24.403,22	129.314,40	8.275,33	933,15	3.359,29	556.945,63
ZONE ALTIMETRICHE								
Montagna	140.826,64	13.955,08	13.754,52	39.560,30	4.704,34	176,82	1.522,37	214.500,07
Collina	192.223,20	43.655,32	10.648,70	89.754,10	3.570,99	756,33	1.836,92	342.445,56
Pianura	-	-	-	-	-	-	-	-
TOTALE	333.049,84	57.610,40	24.403,22	129.314,40	8.275,33	933,15	3.359,29	556.945,63

Tavola 4.6 - Superficie agricola utilizzata (SAU) per titolo di possesso dei terreni, comune e zona altimetrica (superficie in ettari)

COMUNI ZONE ALTIMETRICHE	TITOLO DI POSSESSO DEI TERRENI							Totale
	Proprietà	Affitto	Uso gratuito	Parte in proprietà e parte in affitto	Parte in proprietà e parte in uso gratuito	Parte in affitto e parte in uso gratuito	Parte in proprietà, parte in affitto e parte in uso gratuito	
Aritzo	1.213,88	30,80	1,90	326,50	10,17	-	133,80	1.717,05
Arzana	10.199,53	3,35	-	0,20	-	-	-	10.203,08
Atzara	1.347,73	72,72	3,37	568,29	33,34	228,86	43,68	2.297,99
Austis	1.507,60	123,00	-	320,20	-	-	-	1.950,80
Bari Sardo	684,94	74,79	1,74	1.180,35	9,42	-	2,45	1.953,69
Baunei	6.468,35	4,50	-	122,17	6,55	-	-	6.601,57
Belvi	234,14	69,00	-	56,90	-	-	-	360,04
Birori	308,98	22,60	4,87	191,98	5,33	3,82	8,12	545,70
Bitti	4.402,38	19,00	-	5.360,64	-	-	-	9.782,02
Bolotana	3.933,27	220,98	11,49	3.414,71	1,43	-	-	7.581,88
Borore	725,43	148,23	1,14	2.260,42	5,01	-	-	3.140,23
Bortigali	2.886,25	323,01	6,62	2.360,82	57,49	-	269,80	5.903,99
Bosa	3.107,79	527,30	3,30	1.404,54	-	-	4,40	5.047,33
Budoni	1.412,67	140,95	-	777,62	103,77	-	67,38	2.502,39
Cardedu	661,24	-	0,50	145,93	17,45	-	-	825,12
Desulo	1.999,83	124,19	577,18	452,90	50,13	-	30,60	3.234,83
Dorgali	8.207,43	2.345,13	53,23	1.914,23	15,18	-	123,20	12.658,40
Dualchi	442,06	103,22	42,92	667,58	0,22	-	87,84	1.343,84
Elini	187,18	-	-	80,00	-	-	-	267,18
Escalaplano	1.720,52	937,29	-	1.267,61	0,64	-	-	3.926,06
Escolca	1.216,51	-	-	94,37	-	-	-	1.310,88
Esterzili	2.398,95	4,40	20,00	719,11	367,36	-	210,15	3.719,97
Flussio	36,76	-	2,22	429,53	-	-	28,00	496,51
Fonni	5.926,89	421,99	-	2.644,41	-	-	28,10	9.021,39
Gadoni	1.455,41	177,99	82,70	69,05	-	8,57	-	1.793,72
Gairo	874,25	91,30	50,00	205,00	7,80	-	-	1.228,35
Galtelli	887,12	76,41	-	23,12	-	-	-	986,65
Gavoi	592,45	142,76	70,17	748,16	93,49	-	294,63	1.941,66
Genoni	1.797,96	20,32	51,66	527,58	27,38	-	13,31	2.438,21
Gergei	837,40	30,02	-	868,98	13,15	-	40,69	1.790,24
Girasole	733,06	29,00	-	45,92	-	-	-	807,98
Ilbono	861,18	2,90	-	-	-	-	-	864,08
Irgoli	506,62	2.501,01	-	166,45	-	-	-	3.174,08
Isili	1.665,14	123,39	0,12	1.538,63	30,71	13,20	-	3.371,19
Jerzu	2.191,05	1.078,15	2,61	315,99	5,00	-	-	3.592,80
Laconi	2.759,97	411,69	-	1.105,47	22,60	-	24,38	4.324,11
Lanusei	1.243,26	-	1,50	171,66	2,03	-	-	1.418,45
Lei	286,97	30,66	-	503,89	12,38	-	-	833,90
Loceri	1.315,71	1,70	3,87	285,51	14,64	-	-	1.621,43
Loculi	604,02	96,05	-	161,70	-	-	-	861,77
Lode'	2.618,84	205,61	-	1.752,99	-	-	33,00	4.610,44
Lodine	222,47	17,80	-	332,11	-	-	-	572,38
Lotzorai	67,11	86,85	-	256,22	-	-	-	410,18
Lula	3.751,24	308,91	4,34	2.094,66	0,40	-	-	6.159,55
Macomer	3.524,44	421,33	36,61	2.011,05	235,12	-	102,98	6.331,53
Magomadas	160,50	99,03	-	70,92	1,46	-	-	331,91
Mamoiada	452,14	177,63	0,95	1.604,81	-	-	-	2.235,53
Meana Sardo	687,03	117,43	26,00	1.847,29	200,71	-	121,75	3.000,21
Modolo	62,66	-	-	25,80	-	-	-	88,46
Montresta	981,95	255,58	-	19,33	-	-	-	1.256,86
Noragugume	175,24	231,58	-	1.162,06	36,30	-	-	1.605,18
Nuoro	3.963,00	833,64	58,41	3.318,87	39,05	-	-	8.212,97
Nuragus	734,47	77,55	-	475,00	12,39	-	-	1.299,41
Nurallao	941,72	9,50	-	388,63	-	-	-	1.339,85
Nurri	1.480,96	205,40	2,90	3.359,48	-	-	-	5.048,74
Oliena	4.389,80	339,35	-	1.477,18	33,91	8,00	-	6.248,24
Ollolai	255,73	67,47	8,51	1.139,51	-	-	-	1.471,22
Olzai	1.413,30	336,14	-	2.230,44	172,98	-	-	4.152,86
Onani	1.885,16	65,00	0,27	553,00	-	-	-	2.503,43
Onifai	1.267,57	266,10	-	357,94	-	-	-	1.891,61
Oniferi	1.609,06	64,35	-	517,94	-	-	-	2.191,35
Orani	3.575,54	621,02	-	2.331,21	57,00	-	48,00	6.632,77
Orgosolo	7.748,38	149,63	63,52	2.644,87	44,50	-	-	10.650,90
Orosei	1.383,60	758,28	0,37	1.005,42	-	-	2,22	3.149,89
Orotelli	1.473,42	909,85	-	1.913,10	-	-	-	4.296,37
Orroli	860,62	545,66	-	2.969,75	-	-	-	4.376,03
Ortueri	558,96	78,42	-	1.076,01	2,41	-	-	1.715,80

Tavola 4.6 - Superficie agricola utilizzata (SAU) per titolo di possesso dei terreni, comune e zona altimetrica (superficie in ettari)

COMUNI ZONE ALTIMETRICHE	TITOLO DI POSSESSO DEI TERRENI							Totale
	Proprietà	Affitto	Uso gratuito	Parte in proprietà e parte in affitto	Parte in proprietà e parte in uso gratuito	Parte in affitto e parte in uso gratuito	Parte in proprietà, parte in affitto e parte in uso gratuito	
Orune	5.337,58	1.187,05	-	2.173,18	114,00	-	-	8.811,81
Osidda	699,43	139,07	-	348,70	-	-	-	1.187,20
Osini	605,71	-	-	31,95	0,57	-	-	638,23
Ottana	600,58	84,14	-	1.240,41	83,08	44,00	100,90	2.153,11
Ovodda	351,27	60,70	-	655,24	26,70	-	80,00	1.173,91
Perdasdefogu	4.016,25	1,60	-	3,36	21,45	-	-	4.042,66
Posada	411,81	20,00	35,38	600,60	59,30	19,00	59,40	1.205,49
Sadali	747,99	-	-	124,40	-	-	-	872,39
Sagama	54,75	158,25	-	566,16	-	-	-	779,16
San Teodoro	1.046,90	75,50	4,80	87,40	275,97	6,90	-	1.497,47
Sarule	3.987,03	55,00	-	533,00	21,50	-	-	4.596,53
Serri	1.857,85	129,40	-	411,87	-	-	-	2.399,12
Seui	2.509,95	208,20	284,65	20,10	-	-	-	3.022,90
Seulo	511,37	145,00	-	38,36	-	-	-	694,73
Silanus	755,01	65,00	6,83	4.006,34	5,86	2,89	-	4.841,93
Sindia	2.541,28	113,68	44,17	2.676,58	4,80	126,85	14,40	5.521,76
Siniscola	4.533,46	278,40	525,73	2.898,31	57,25	21,90	94,24	8.409,29
Sorgono	962,10	-	2,41	384,50	72,00	-	-	1.421,01
Suni	442,08	264,71	0,05	2.943,46	-	-	-	3.650,30
Talana	2.408,02	255,35	82,00	188,76	-	-	-	2.934,13
Tertenia	2.782,46	-	1,32	258,70	21,92	-	-	3.064,40
Teti	1.517,00	141,25	-	252,69	2,70	-	-	1.913,64
Tiana	250,93	20,00	-	214,27	10,10	96,44	77,10	668,84
Tinnura	73,26	-	-	14,00	-	-	14,86	102,12
Tonara	1.017,27	44,80	2,25	31,82	50,05	-	3,50	1.149,69
Torpe'	1.403,62	46,29	-	468,39	-	-	-	1.918,30
Tortolì	572,64	1,87	48,29	55,40	17,99	-	-	696,19
Triei	340,83	20,64	-	226,23	24,33	1,10	171,21	784,34
Ulassai	2.317,00	51,65	4,65	27,33	11,37	15,00	8,29	2.435,29
Urzulei	870,69	179,66	3,00	272,69	4,00	-	-	1.330,04
Ussassai	450,17	13,20	-	20,38	34,09	-	-	517,84
Villagrande Strisaili	6.301,66	109,16	1.075,37	-	0,40	-	-	7.486,59
Villanova Tulo	623,47	160,90	134,67	520,58	31,53	4,70	-	1.475,85
TOTALE	178.988,21	21.809,38	3.450,56	92.728,87	2.699,86	601,23	2.342,38	302.620,49
ZONE ALTIMETRICHE								
Montagna	68.181,94	4.197,11	2.276,81	23.367,73	826,89	105,01	857,88	99.813,37
Collina	110.806,27	17.612,27	1.173,75	69.361,14	1.872,97	496,22	1.484,50	202.807,12
Pianura	-	-	-	-	-	-	-	-
TOTALE	178.988,21	21.809,38	3.450,56	92.728,87	2.699,86	601,23	2.342,38	302.620,49

Tavola 4.7 - Aziende per classe di superficie totale, comune e zona altimetrica

COMUNI ZONE ALTIMETRICHE	CLASSI DI SUPERFICIE TOTALE (superficie in ettari)									Totale
	Senza superficie	Meno di 1	1 -- 2	2 -- 5	5 -- 10	10 -- 20	20 -- 50	50 -- 100	100 ed oltre	
Aritzo	-	32	57	57	25	15	11	11	13	221
Arzana	5	65	145	178	50	21	16	2	2	484
Atzara	-	70	50	50	33	26	25	8	5	267
Austis	-	1	13	41	30	28	36	10	7	166
Bari Sardo	-	137	155	121	54	28	21	6	-	522
Baunei	24	99	87	58	5	2	1	-	2	278
Belvi	-	3	13	18	9	7	13	7	3	73
Birori	-	130	6	8	4	6	4	2	1	161
Bitti	-	136	35	18	3	3	16	33	62	306
Bolotana	11	587	98	69	25	36	43	38	23	930
Borore	-	152	17	9	4	9	29	22	5	247
Bortigali	-	120	22	9	6	11	32	30	15	245
Bosa	-	51	51	46	20	9	7	12	23	219
Budoni	-	30	39	101	71	63	42	6	2	354
Cardedu	-	112	60	73	34	22	5	1	2	309
Desulo	45	30	91	209	79	38	21	4	6	523
Dorgali	35	459	322	334	125	84	119	34	17	1.529
Dualchi	1	38	18	11	13	23	13	7	1	125
Elini	-	35	20	28	11	6	2	1	-	103
Escalaplano	-	85	58	55	40	30	35	26	15	344
Escolca	-	40	25	33	35	34	13	3	-	183
Esterzili	-	8	16	54	29	33	47	25	11	223
Flussio	-	79	5	2	2	7	4	3	-	102
Fonni	6	21	17	35	25	31	58	35	21	249
Gadoni	2	12	9	16	11	11	6	8	10	85
Gairo	5	123	84	60	19	3	-	3	4	301
Galtelli	10	187	82	87	35	16	20	2	1	440
Gavoi	1	13	13	12	9	12	22	11	7	100
Genoni	2	31	23	21	28	31	26	6	6	174
Gergei	-	54	48	67	34	19	27	4	1	254
Girasole	-	282	107	52	27	7	7	2	-	484
Ilbono	-	126	132	103	37	9	3	-	1	411
Irgoli	-	53	85	76	27	15	2	2	3	263
Isili	-	88	48	64	24	25	33	9	14	305
Jerzu	-	124	162	218	110	50	22	5	8	699
Laconi	-	74	37	34	24	27	31	27	27	281
Lanusei	-	10	34	53	23	14	7	2	4	147
Lei	-	105	11	6	5	6	7	4	4	148
Loceri	-	67	76	103	65	23	11	4	2	351
Loculi	-	24	22	26	10	9	12	-	3	106
Lode'	-	154	58	46	15	19	32	23	11	358
Lodine	-	5	7	9	4	6	16	3	-	50
Lotzorai	-	166	79	51	5	6	1	-	-	308
Lula	-	31	11	17	13	12	34	52	23	193
Macomer	1	289	24	13	14	15	40	46	18	460
Magomadas	-	91	37	32	9	4	4	1	-	178
Mamoiada	1	76	89	82	24	14	23	17	10	336
Meana Sardo	-	60	44	53	27	15	25	15	15	254
Modolo	-	24	14	14	1	-	1	-	-	54
Montresta	-	85	10	4	6	4	10	9	7	135
Noragugume	-	-	-	4	6	9	19	5	5	48
Nuoro	1	215	166	129	31	19	27	23	36	647
Nuragus	-	18	24	22	10	25	17	5	1	122
Nurallao	-	19	4	13	12	6	12	5	9	80
Nurri	2	155	69	40	28	35	57	21	12	419
Oliena	3	246	291	371	200	90	63	19	4	1.287
Ollolai	-	1	3	5	2	11	16	10	4	52
Olzai	-	7	27	14	8	12	17	24	17	126
Onani	2	10	5	4	4	10	9	9	6	59
Onifai	12	16	31	13	4	10	21	4	3	114
Oniferi	-	24	10	13	15	13	22	10	5	112
Orani	3	34	16	8	8	12	25	45	26	177
Orgosolo	54	83	134	138	51	55	61	29	14	619
Orosei	9	128	186	205	86	35	15	12	3	679
Orotelli	-	31	21	29	8	7	28	35	16	175
Orroli	-	124	84	49	13	19	49	27	10	375
Ortueri	-	60	44	42	32	30	36	13	-	257

Tavola 4.7 - Aziende per classe di superficie totale, comune e zona altimetrica

COMUNI ZONE ALTIMETRICHE	CLASSI DI SUPERFICIE TOTALE (superficie in ettari)									Totale
	Senza superficie	Meno di 1	1 -- 2	2 -- 5	5 -- 10	10 -- 20	20 -- 50	50 -- 100	100 ed oltre	
Orune	3	14	11	101	4	14	60	35	18	260
Osidda	-	6	-	2	4	5	7	9	4	37
Osini	-	36	50	98	49	10	8	2	1	254
Ottana	-	51	27	11	14	18	25	11	4	161
Ovodda	-	26	33	40	38	19	21	7	2	186
Perdasdefogu	-	134	95	129	40	20	10	4	2	434
Posada	-	45	69	45	14	17	7	5	3	205
Sadali	-	30	37	39	31	26	15	2	4	184
Sagama	-	26	3	2	3	7	14	3	-	58
San Teodoro	-	18	31	46	25	17	24	7	7	175
Sarule	-	15	65	54	33	32	59	24	14	296
Serri	-	29	26	32	20	25	27	11	2	172
Seui	16	94	46	38	7	24	4	-	3	232
Seulo	4	50	40	44	23	15	3	-	3	182
Silanus	-	115	51	42	11	14	46	32	16	327
Sindia	-	110	10	14	16	30	50	34	17	281
Siniscola	1	162	116	110	33	59	60	25	8	574
Sorgono	-	32	24	16	6	9	17	11	3	118
Suni	-	211	14	4	5	13	24	28	7	306
Talana	8	87	68	67	17	6	3	2	3	261
Tertenia	3	102	136	199	99	45	36	7	4	631
Teti	-	12	13	21	18	10	9	9	12	104
Tiana	-	6	15	27	31	17	18	6	1	121
Tinnura	-	51	4	3	2	2	1	-	-	63
Tonara	-	62	155	210	65	37	24	8	3	564
Torpe'	-	63	41	54	25	22	24	7	5	241
Tortoli'	-	175	67	38	12	11	6	2	3	314
Triei	-	123	136	118	17	1	2	-	1	398
Ulassai	11	44	43	58	26	12	-	-	3	197
Urzulei	45	126	105	94	14	3	2	1	2	392
Ussassai	-	7	19	51	61	37	5	-	2	182
Villagrande Strisaili	73	115	143	189	33	14	9	4	4	584
Villanova Tulo	-	34	33	52	30	20	27	6	5	207
TOTALE	399	8.256	5.607	6.083	2.682	1.953	2.176	1.179	752	29.087
ZONE ALTIMETRICHE										
Montagna	265	1.164	1.382	1.808	699	528	599	354	255	7.054
Collina	134	7.092	4.225	4.275	1.983	1.425	1.577	825	497	22.033
Pianura	-	-	-	-	-	-	-	-	-	-
TOTALE	399	8.256	5.607	6.083	2.682	1.953	2.176	1.179	752	29.087

Tavola 4.8 - Superficie totale per classe di superficie, comune e zona altimetrica (superficie in ettari)

COMUNI ZONE ALTIMETRICHE	CLASSI DI SUPERFICIE TOTALE								Totale
	Meno di 1	1 – 2	2 -- 5	5 --10	10 - 20	20 -- 50	50 -- 100	100 ed oltre	
Aritzo	19,87	78,51	173,01	156,47	208,21	379,61	772,81	4.788,07	6.576,56
Arzana	36,47	191,42	528,67	330,20	297,16	523,81	109,00	14.255,89	16.272,62
Atzara	38,93	69,72	157,22	223,97	375,25	864,65	508,35	902,87	3.140,96
Austis	0,40	15,80	118,30	210,25	355,00	1.005,90	670,00	2.244,00	4.619,65
Bari Sardo	73,78	205,36	378,53	370,12	384,99	572,32	469,22	-	2.454,32
Baunei	57,11	121,97	161,53	32,19	22,88	28,44	-	19.037,11	19.461,23
Belvi	1,85	18,29	55,77	65,04	91,55	455,25	443,95	513,89	1.645,59
Birori	41,33	8,91	25,92	25,68	83,10	118,75	147,26	174,76	625,71
Bitti	58,65	43,47	48,83	25,50	38,09	526,36	2.298,67	15.691,50	18.731,07
Bolotana	185,97	129,75	209,05	174,02	519,61	1.373,48	2.696,50	3.744,65	9.033,03
Borore	56,44	21,52	29,39	28,90	133,54	971,04	1.493,21	1.094,74	3.828,78
Bortigali	40,39	29,92	27,27	44,32	153,31	1.047,86	2.058,86	3.248,98	6.650,91
Bosa	32,48	68,95	137,66	133,67	117,21	234,27	923,68	6.252,90	7.900,82
Budoni	14,92	51,44	323,40	462,30	842,55	1.184,36	358,18	253,31	3.490,46
Cardedu	57,78	76,04	205,54	223,89	272,65	151,11	51,00	2.067,31	3.105,32
Desulo	21,59	127,41	649,23	520,47	511,77	678,22	303,79	3.163,75	5.976,23
Dorgali	225,51	416,75	1.001,34	848,34	1.174,86	3.814,73	2.149,70	13.369,98	23.001,21
Dualchi	15,39	26,16	40,47	97,35	328,53	359,56	449,62	380,73	1.697,81
Elini	14,61	26,22	85,95	79,14	75,59	49,10	80,00	-	410,61
Escalaplano	43,96	77,07	159,22	286,43	434,71	1.100,02	1.679,69	3.111,88	6.892,98
Escolca	21,30	36,91	102,46	253,93	459,94	424,75	210,11	-	1.509,40
Esterzili	4,40	24,40	182,50	206,58	477,30	1.523,88	1.757,22	3.088,59	7.264,87
Flussio	29,91	6,74	6,99	16,90	93,80	133,60	232,49	-	520,43
Fonni	8,44	20,75	106,58	169,57	447,43	1.905,78	2.511,18	7.553,24	12.722,97
Gadoni	6,42	11,31	52,71	80,91	155,94	241,40	578,30	2.316,98	3.443,97
Gairo	66,14	109,49	164,46	119,84	41,20	-	182,00	6.784,93	7.468,06
Galtelli	91,19	120,09	281,12	241,42	227,89	589,95	143,69	632,73	2.328,08
Gavoi	7,55	17,76	31,85	61,97	181,56	745,02	850,80	993,21	2.889,72
Genoni	14,31	30,38	74,91	201,92	453,39	742,60	442,99	1.472,00	3.432,50
Gergei	35,13	70,13	210,40	241,17	269,96	818,34	297,08	180,02	2.122,23
Girasole	140,43	151,85	143,82	180,82	95,37	186,51	122,53	-	1.021,33
Ilbono	62,54	185,81	312,10	252,86	107,96	80,77	-	115,00	1.117,04
Irgoli	31,72	101,86	236,64	182,32	196,15	56,00	170,00	5.206,01	6.180,70
Isili	48,04	70,58	205,74	175,44	354,08	1.130,28	653,82	2.686,11	5.324,09
Jerzu	76,17	224,81	666,57	713,58	685,10	720,46	339,80	3.655,94	7.082,43
Laconi	38,93	44,43	106,66	164,07	390,89	993,65	1.731,23	6.735,78	10.205,64
Lanusei	5,05	45,25	162,95	155,73	171,80	185,37	142,12	1.711,99	2.580,26
Lei	40,02	14,90	18,11	37,38	86,00	197,41	238,01	879,95	1.511,78
Loceri	40,03	101,57	324,60	422,11	321,58	307,39	245,33	327,27	2.089,88
Loculi	10,87	28,75	69,70	71,63	115,86	333,80	-	1.942,57	2.573,18
Lode'	64,37	70,91	124,23	108,09	296,49	1.075,41	1.545,98	2.799,14	6.084,62
Lodine	3,42	10,00	31,26	30,37	97,15	486,60	193,29	-	852,09
Lotzorai	88,40	110,31	143,61	32,81	85,63	22,25	-	-	483,01
Lula	13,57	13,23	53,49	89,05	161,40	1.111,11	3.664,01	4.109,84	9.215,70
Macomer	86,49	30,67	46,32	94,00	239,75	1.300,59	3.157,86	4.409,60	9.365,28
Magomadas	42,03	53,03	91,18	72,06	69,16	126,96	56,00	-	510,42
Mamoiada	44,57	113,90	250,22	168,55	188,50	720,97	1.107,06	1.520,97	4.114,74
Meana Sardo	34,99	59,67	165,55	202,83	210,39	797,59	1.078,39	3.792,46	6.341,87
Modolo	10,22	21,10	42,78	7,40	-	25,87	-	-	107,37
Montresta	30,46	13,22	9,68	44,57	62,21	324,32	708,57	1.938,82	3.131,85
Noragugume	-	-	11,10	43,91	134,42	608,59	317,89	834,55	1.950,46
Nuoro	133,04	227,56	385,23	203,75	246,56	912,69	1.731,78	8.286,97	12.127,58
Nuragus	10,22	34,63	71,06	73,45	340,57	506,17	312,45	161,75	1.510,30
Nurallao	11,00	4,72	38,85	94,29	92,13	386,67	360,54	1.617,28	2.605,48
Nurri	82,34	94,70	129,58	202,42	523,83	1.879,58	1.519,34	2.073,64	6.505,43
Oliena	138,30	394,41	1.127,95	1.353,72	1.252,96	1.951,53	1.209,49	3.169,78	10.598,14
Ollolai	0,65	4,38	12,86	14,29	157,60	524,69	736,28	498,23	1.948,98
Olzai	4,32	34,48	43,43	57,04	173,97	613,37	1.756,36	2.811,77	5.494,74
Onani	4,07	6,25	15,00	30,70	139,44	283,75	637,10	5.333,67	6.449,98
Onifai	9,72	34,31	33,92	32,22	141,88	681,04	237,55	2.681,47	3.852,11
Oniferi	11,95	12,24	38,38	107,27	185,22	658,58	610,17	1.646,83	3.270,64
Orani	18,79	22,33	22,46	50,15	166,99	780,59	3.214,24	5.449,46	9.725,01
Orgosolo	45,80	173,02	414,01	337,50	722,58	1.937,37	1.946,62	15.621,15	21.198,05
Orosei	83,96	269,36	629,47	595,36	472,30	500,67	840,60	2.754,99	6.146,71
Orotelli	17,88	30,34	94,31	57,70	100,27	913,22	2.374,05	2.256,53	5.844,30
Orroli	66,71	115,19	147,71	87,34	305,52	1.647,89	1.842,48	1.428,30	5.641,14
Ortuero	36,23	57,48	134,91	230,66	453,46	1.124,21	934,64	-	2.971,59

Tavola 4.8 - Superficie totale per classe di superficie, comune e zona altimetrica (superficie in ettari)

COMUNI ZONE ALTIMETRICHE	CLASSI DI SUPERFICIE TOTALE								Totale
	Meno di 1	1 – 2	2 -- 5	5 --10	10 - 20	20 -- 50	50 -- 100	100 ed oltre	
Orune	8,79	17,19	211,33	31,00	221,01	1.974,90	2.382,92	7.530,78	12.377,92
Osidda	2,66	-	4,89	28,13	72,45	213,08	646,00	587,90	1.555,11
Osini	22,37	75,62	311,27	341,66	140,97	243,05	114,00	1.239,09	2.488,03
Ottana	21,43	35,98	35,14	94,57	266,34	744,15	732,57	604,56	2.534,74
Ovodda	13,98	46,17	130,43	258,78	264,74	600,57	453,00	400,00	2.167,67
Perdasdefogu	79,26	140,10	405,82	283,23	279,10	316,51	275,54	5.112,22	6.891,78
Posada	23,69	81,68	122,80	97,64	223,70	222,90	388,00	382,20	1.542,61
Sadali	21,21	54,45	123,50	221,65	366,75	448,40	123,45	2.198,75	3.558,16
Sagama	9,95	4,01	5,75	18,50	92,62	516,90	158,84	-	806,57
San Teodoro	11,26	42,97	136,51	180,70	249,48	710,79	585,30	1.360,60	3.277,61
Sarule	9,00	75,20	147,80	195,00	413,90	1.773,30	1.626,70	2.069,08	6.309,98
Serri	18,55	37,25	102,52	139,64	348,84	892,07	783,54	454,02	2.776,43
Seui	50,52	64,29	114,20	45,70	278,63	113,48	-	12.976,00	13.642,82
Seulo	28,41	56,39	148,03	158,70	213,58	92,76	-	4.074,24	4.772,11
Silanus	59,87	65,11	119,30	75,32	183,49	1.561,70	2.234,16	1.976,95	6.275,90
Sindia	33,75	14,13	43,73	109,18	429,16	1.675,58	2.304,95	2.247,08	6.857,56
Siniscola	79,58	151,30	328,37	221,73	842,74	1.961,86	1.708,30	10.084,55	15.378,43
Sorgono	17,97	32,32	48,78	37,33	126,57	607,24	813,87	518,10	2.202,18
Suni	62,89	17,09	10,70	39,92	182,15	805,84	1.973,53	872,05	3.964,17
Talana	42,11	86,00	190,05	110,72	82,50	61,20	148,20	11.058,36	11.779,14
Tertenia	57,78	184,47	646,96	688,28	631,30	1.059,88	489,19	3.154,06	6.911,92
Teti	6,93	15,46	67,78	121,64	128,50	279,28	694,10	2.958,17	4.271,86
Tiana	3,38	20,44	87,08	212,02	245,53	548,04	355,15	100,00	1.571,64
Tinnura	20,35	4,87	13,47	13,32	30,04	23,00	-	-	105,05
Tonara	42,63	218,19	640,22	444,14	479,81	705,43	607,88	974,93	4.113,23
Torpe'	34,11	51,39	149,74	163,28	312,31	748,34	469,92	755,91	2.685,00
Tortoli'	74,37	92,51	115,20	88,59	150,38	127,26	119,00	375,93	1.143,24
Triei	70,24	197,35	356,15	109,45	14,55	42,00	-	921,97	1.711,71
Ulassai	23,07	59,94	184,23	180,40	166,60	-	-	8.929,23	9.543,47
Urzulei	58,53	148,84	277,33	83,40	42,00	58,40	90,00	12.363,67	13.122,17
Ussassai	4,01	27,63	184,97	442,18	509,53	145,84	-	2.248,94	3.563,10
Villagrande Strisaili	60,71	186,12	566,57	213,94	175,60	310,15	244,41	14.906,38	16.663,88
Villanova Tulo	17,92	44,63	169,94	206,65	272,53	898,48	404,89	1.413,38	3.428,42
TOTALE	4.000,80	7.582,98	18.486,28	18.366,29	27.211,54	69.140,46	81.532,34	330.624,94	556.945,63
ZONE ALTIMETRICHE									
Montagna	623,26	1.855,01	5.432,39	4.732,53	7.241,71	19.089,37	24.587,79	150.938,01	214.500,07
Collina	3.377,54	5.727,97	13.053,89	13.633,76	19.969,83	50.051,09	56.944,55	179.686,93	342.445,56
Pianura	-	-	-	-	-	-	-	-	-
TOTALE	4.000,80	7.582,98	18.486,28	18.366,29	27.211,54	69.140,46	81.532,34	330.624,94	556.945,63

Tavola 4.9 - Aziende per classe di superficie agricola utilizzata (SAU), comune e zona altimetrica

COMUNI ZONE ALTIMETRICHE	CLASSI DI SUPERFICIE AGRICOLA UTILIZZATA (in ettari)									Totale
	Senza superficie	Meno di 1	1 -- 2	2 -- 5	5 -- 10	10 -- 20	20 -- 50	50 -- 100	100 ed oltre	
Aritzo	12	89	50	33	8	11	9	4	5	221
Arzana	5	168	151	115	24	12	8	-	1	484
Atzara	-	96	53	42	22	24	25	3	2	267
Austis	12	11	16	36	35	25	23	7	1	166
Bari Sardo	6	236	111	89	33	24	18	5	-	522
Baunei	24	133	70	44	3	2	1	-	1	278
Belvi	1	11	21	15	15	6	4	-	-	73
Birori	-	132	5	9	2	6	4	2	1	161
Bitti	7	157	21	13	2	8	26	34	38	306
Bolotana	13	611	87	60	28	32	47	35	17	930
Borore	-	158	13	8	6	8	29	21	4	247
Bortigali	-	128	19	8	7	10	33	27	13	245
Bosa	3	69	42	41	18	10	8	17	11	219
Budoni	53	51	34	78	56	48	31	3	-	354
Cardedu	8	157	58	45	27	9	4	1	-	309
Desulo	48	148	164	108	23	18	8	4	2	523
Dorgali	40	597	294	279	102	84	99	27	7	1.529
Dualchi	1	45	13	10	15	24	13	3	1	125
Elini	-	49	20	23	7	3	-	1	-	103
Escalaplano	10	194	39	18	12	17	32	17	5	344
Escolca	2	42	26	35	33	31	13	1	-	183
Esterzili	8	40	31	41	26	23	34	15	5	223
Flussio	-	82	2	2	4	5	4	3	-	102
Fonni	17	33	20	32	27	32	45	30	13	249
Gadoni	5	22	8	18	10	3	8	9	2	85
Gairo	11	141	81	48	12	3	-	3	2	301
Galtelli	23	233	82	65	17	12	8	-	-	440
Gavoi	6	19	16	9	10	11	15	11	3	100
Genoni	3	40	17	26	28	30	21	5	4	174
Gergei	-	70	47	63	30	19	21	3	1	254
Girasole	-	298	103	51	20	6	6	-	-	484
Ilbono	-	176	119	85	25	4	1	-	1	411
Irgoli	9	58	82	71	24	13	2	2	2	263
Isili	16	111	40	46	22	25	30	7	8	305
Jerzu	11	242	162	182	63	23	9	3	4	699
Laconi	9	99	26	36	33	31	28	9	10	281
Lanusei	2	24	40	46	17	11	4	-	3	147
Lei	1	107	10	6	8	7	6	1	2	148
Loceri	2	90	85	97	47	18	8	3	1	351
Loculi	-	32	25	17	11	12	6	2	1	106
Lode'	-	204	43	20	10	23	36	16	6	358
Lodine	-	8	5	10	7	11	8	1	-	50
Lotzorai	4	193	62	38	5	5	1	-	-	308
Lula	12	35	13	17	18	13	40	36	9	193
Macomer	4	298	19	16	8	21	53	30	11	460
Magomadas	-	126	29	13	3	3	3	1	-	178
Mamoiada	5	158	71	44	14	10	23	9	2	336
Meana Sardo	1	119	45	26	12	14	17	13	7	254
Modolo	-	28	14	11	-	-	1	-	-	54
Montresta	1	88	7	4	8	5	14	6	2	135
Noragugume	-	1	1	4	6	8	20	6	2	48
Nuoro	6	287	147	105	15	18	23	22	24	647
Nuragus	-	25	19	21	15	20	18	3	1	122
Nurallao	-	20	8	10	14	10	11	6	1	80
Nurri	3	168	61	45	24	39	55	19	5	419
Oliena	13	344	290	353	147	72	52	15	1	1.287
Ollolai	2	1	5	4	5	13	12	7	3	52
Olzai	3	26	17	11	7	9	19	20	14	126
Onani	5	8	6	5	5	9	9	8	4	59
Onifai	13	44	13	4	8	11	18	1	2	114
Oniferi	3	35	8	9	11	20	18	6	2	112
Orani	5	45	15	7	7	13	38	33	14	177
Orgosolo	54	151	120	115	55	45	54	14	11	619
Orosei	10	198	189	173	65	23	12	7	2	679
Orotelli	2	45	18	25	5	10	35	27	8	175
Orroli	3	180	67	21	7	22	54	16	5	375
Ortueri	7	94	37	42	22	30	22	3	-	257

Tavola 4.9 - Aziende per classe di superficie agricola utilizzata (SAU), comune e zona altimetrica

COMUNI ZONE ALTIMETRICHE	CLASSI DI SUPERFICIE AGRICOLA UTILIZZATA (in ettari)									Totale
	Senza superficie	Meno di 1	1 -- 2	2 -- 5	5 -- 10	10 -- 20	20 -- 50	50 -- 100	100 ed oltre	
Orune	3	17	77	32	7	21	67	30	6	260
Osidda	-	6	-	4	3	6	10	5	3	37
Osini	2	92	72	62	16	6	4	-	-	254
Ottana	-	67	19	11	9	20	24	8	3	161
Ovodda	2	59	33	43	17	19	10	2	1	186
Perdasdefogu	12	237	86	69	15	7	5	2	1	434
Posada	10	75	45	37	15	12	4	5	2	205
Sadali	1	86	31	24	15	12	15	-	-	184
Sagama	-	26	3	2	4	6	16	1	-	58
San Teodoro	17	25	31	46	19	16	15	4	2	175
Sarule	-	63	55	59	18	28	47	18	8	296
Serri	1	34	26	32	22	19	26	10	2	172
Seui	29	143	19	9	7	22	1	-	2	232
Seulo	6	85	37	28	17	6	1	-	2	182
Silanus	-	138	43	35	12	21	42	30	6	327
Sindia	-	114	9	13	19	34	57	26	9	281
Siniscola	2	249	87	68	32	58	50	22	6	574
Sorgono	-	40	28	12	8	6	15	7	2	118
Suni	-	219	7	5	5	14	24	27	5	306
Talana	8	136	58	36	11	6	1	3	2	261
Tertenia	7	221	135	154	58	26	26	2	2	631
Teti	1	26	14	22	12	7	8	8	6	104
Tiana	7	33	19	35	11	6	9	1	-	121
Tinnura	-	52	3	3	2	2	1	-	-	63
Tonara	29	282	134	79	21	11	4	4	-	564
Torpe'	4	93	40	36	23	20	17	6	2	241
Tortoli'	-	208	51	29	13	6	5	2	-	314
Triei	1	164	138	82	9	2	1	-	1	398
Ulassai	12	74	39	46	19	5	1	-	1	197
Urzulei	46	210	72	51	5	4	3	-	1	392
Ussassai	2	60	45	47	21	5	2	-	-	182
Villagrande Strisaili	77	257	127	91	13	7	6	4	2	584
Villanova Tulo	13	59	42	40	22	12	14	2	3	207
TOTALE	816	11.778	5.257	4.545	1.915	1.629	1.888	872	387	29.087
ZONE ALTIMETRICHE										
Montagna	397	2.485	1.409	1.117	415	378	479	249	125	7.054
Collina	419	9.293	3.848	3.428	1.500	1.251	1.409	623	262	22.033
Pianura	-	-	-	-	-	-	-	-	-	-
TOTALE	816	11.778	5.257	4.545	1.915	1.629	1.888	872	387	29.087

Tavola 4.10 - Superficie agricola utilizzata (SAU) per classe di SAU, comune e zona altimetrica (superficie in ettari)

COMUNI ZONE ALTIMETRICHE	CLASSI DI SUPERFICIE AGRICOLA UTILIZZATA								Totale
	Meno di 1	1 -- 2	2 -- 5	5 -- 10	10 -- 20	20 -- 50	50 -- 100	100 ed oltre	
Aritzo	49,19	66,37	89,09	52,10	136,14	275,02	271,30	777,84	1.717,05
Arzana	85,24	205,46	330,01	162,10	156,10	242,60	-	9.021,57	10.203,08
Atzara	52,74	71,03	128,58	154,94	327,79	875,08	241,71	446,12	2.297,99
Austis	7,00	24,10	110,00	232,00	374,70	669,00	434,00	100,00	1.950,80
Bari Sardo	127,25	155,90	289,95	217,47	327,10	473,40	362,62	-	1.953,69
Baunei	75,04	97,83	116,30	21,00	20,84	27,43	-	6.243,13	6.601,57
Belvi	6,35	29,35	40,42	94,55	82,47	106,90	-	-	360,04
Birori	37,97	6,75	31,82	14,20	78,12	110,51	141,06	125,27	545,70
Bitti	62,66	28,40	34,33	15,93	113,69	952,06	2.293,50	6.281,45	9.782,02
Bolotana	189,05	119,64	185,56	195,72	439,95	1.559,02	2.467,30	2.425,64	7.581,88
Borore	55,01	16,56	27,43	39,99	117,38	971,38	1.411,84	500,64	3.140,23
Bortigali	42,15	24,07	25,69	52,37	153,56	1.105,33	1.779,47	2.721,35	5.903,99
Bosa	43,01	56,13	123,16	125,78	122,38	242,81	1.284,41	3.049,65	5.047,33
Budoni	22,42	43,70	253,57	396,23	695,35	906,12	185,00	-	2.502,39
Cardedu	67,20	77,65	141,23	191,64	123,19	138,51	85,70	-	825,12
Desulo	88,71	223,90	312,01	148,76	230,59	249,40	337,80	1.643,66	3.234,83
Dorgali	277,00	395,06	805,01	654,34	1.158,18	3.092,10	1.701,78	4.574,93	12.658,40
Dualchi	14,52	19,28	34,56	109,24	328,76	388,83	174,65	274,00	1.343,84
Elini	15,73	26,37	67,03	42,53	40,52	-	75,00	-	267,18
Escalaplano	80,16	51,06	60,12	75,41	238,96	1.019,50	1.077,13	1.323,72	3.926,06
Escolca	21,98	37,41	109,28	241,81	408,58	430,42	61,40	-	1.310,88
Esterzili	21,41	44,89	124,38	201,58	339,39	1.065,32	943,81	979,19	3.719,97
Flussio	29,75	2,84	6,89	35,75	69,85	130,70	220,73	-	496,51
Fonni	14,07	27,40	97,30	181,03	459,20	1.446,45	2.018,21	4.777,73	9.021,39
Gadoni	11,36	10,92	64,74	69,63	40,53	231,01	574,36	791,17	1.793,72
Gairo	68,66	95,05	120,84	72,80	40,00	-	211,00	620,00	1.228,35
Galtelli	97,35	120,86	186,38	119,26	194,99	267,81	-	-	986,65
Gavoi	8,44	19,40	27,88	66,50	149,78	463,63	789,62	416,41	1.941,66
Genoni	19,04	22,00	90,64	195,34	434,90	626,86	381,72	667,71	2.438,21
Gergei	41,52	69,01	195,33	213,07	273,18	609,72	232,41	156,00	1.790,24
Girasole	140,92	145,85	147,98	140,77	80,40	152,06	-	-	807,98
Ilbono	78,30	159,54	256,29	171,60	51,52	36,98	-	109,85	864,08
Irgoli	32,59	96,93	216,66	167,30	160,60	40,00	170,00	2.290,00	3.174,08
Isili	49,71	59,38	144,64	156,56	348,86	1.025,92	532,42	1.053,70	3.371,19
Jerzu	130,53	226,81	547,47	421,61	310,46	272,00	179,30	1.504,62	3.592,80
Laconi	51,12	36,41	115,18	224,49	448,12	893,52	608,63	1.946,64	4.324,11
Lanusei	13,77	55,26	147,04	109,69	146,47	109,82	-	836,40	1.418,45
Lei	38,65	12,65	19,10	52,94	108,28	206,78	52,50	343,00	833,90
Loceri	51,60	118,54	314,76	308,11	252,53	233,60	195,40	146,89	1.621,43
Loculi	15,15	37,25	49,65	80,55	183,40	171,00	164,20	160,57	861,77
Lode'	83,78	55,80	55,27	75,00	341,51	1.172,87	1.053,55	1.772,66	4.610,44
Lodine	5,05	7,14	29,70	51,97	173,64	245,99	58,89	-	572,38
Lotzorai	89,73	86,22	104,76	34,68	72,89	21,90	-	-	410,18
Lula	12,66	16,31	52,50	123,03	187,73	1.409,33	2.474,39	1.883,60	6.159,55
Macomer	82,04	23,52	64,65	54,10	315,86	1.822,94	2.022,41	1.946,01	6.331,53
Magomadas	46,30	38,65	34,38	16,70	45,90	98,98	51,00	-	331,91
Mamoiada	82,22	91,65	127,59	98,27	127,52	766,62	638,66	303,00	2.235,53
Meana Sardo	61,26	61,75	79,08	73,20	213,98	525,63	979,01	1.006,30	3.000,21
Modolo	11,83	18,98	31,85	-	-	25,80	-	-	88,46
Montresta	27,04	9,67	9,55	56,29	71,82	393,40	418,67	270,42	1.256,86
Noragugume	0,32	1,50	14,49	46,20	121,80	631,66	397,94	391,27	1.605,18
Nuoro	163,28	202,40	312,29	94,81	233,25	801,71	1.686,63	4.718,60	8.212,97
Nuragus	13,96	25,92	64,92	115,57	269,92	495,28	167,93	145,91	1.299,41
Nurallao	10,22	10,74	27,13	105,37	158,65	365,27	465,91	196,56	1.339,85
Nurri	83,11	80,55	148,56	184,91	556,18	1.786,82	1.361,19	847,42	5.048,74
Oliena	188,18	399,76	1.092,72	983,81	997,48	1.567,78	897,21	121,30	6.248,24
Ollolai	0,60	6,70	10,58	35,24	198,27	406,00	472,11	341,72	1.471,22
Olzai	17,06	21,07	33,24	49,14	118,90	672,72	1.397,85	1.842,88	4.152,86
Onani	3,07	7,75	14,00	35,20	136,41	279,00	546,00	1.482,00	2.503,43
Onifai	31,47	17,63	11,00	62,47	172,71	553,27	57,21	985,85	1.891,61
Oniferi	17,25	11,48	25,50	74,74	295,51	598,78	397,84	770,25	2.191,35
Orani	21,33	18,86	24,53	49,42	182,04	1.364,86	2.368,66	2.603,07	6.632,77
Orgosolo	91,73	174,50	367,29	408,97	655,65	1.781,33	904,46	6.266,97	10.650,90
Orosi	119,99	266,84	531,98	458,76	329,15	396,12	471,37	575,68	3.149,89
Orotelli	23,41	21,85	74,71	30,15	140,85	1.156,20	1.827,00	1.022,20	4.296,37
Orroli	91,07	90,92	62,53	48,34	346,38	1.808,65	1.145,20	782,94	4.376,03
Ortueri	51,13	51,69	132,67	158,57	426,11	694,13	201,50	-	1.715,80

Tavola 4.10 - Superficie agricola utilizzata (SAU) per classe di SAU, comune e zona altimetrica (superficie in ettari)

COMUNI ZONE ALTIMETRICHE	CLASSI DI SUPERFICIE AGRICOLA UTILIZZATA								Totale
	Meno di 1	1 -- 2	2 -- 5	5 -- 10	10 -- 20	20 -- 50	50 -- 100	100 ed oltre	
Orune	8,95	119,45	65,99	49,00	324,60	2.166,72	1.966,03	4.111,07	8.811,81
Osidda	2,66	-	10,49	18,13	78,41	345,06	334,61	397,84	1.187,20
Osini	51,30	103,24	184,66	106,74	85,90	106,39	-	-	638,23
Ottana	29,18	23,96	34,60	57,10	291,35	726,68	558,82	431,42	2.153,11
Ovodda	30,58	44,33	126,10	116,45	290,05	311,10	135,30	120,00	1.173,91
Perdasdefogu	106,42	119,28	199,80	111,20	94,93	136,94	148,05	3.126,04	4.042,66
Posada	35,90	52,35	103,90	102,34	162,90	125,90	362,20	260,00	1.205,49
Sadali	47,89	45,40	67,80	103,45	156,95	450,90	-	-	872,39
Sagama	9,95	3,84	5,69	27,57	79,40	595,71	57,00	-	779,16
San Teodoro	14,46	42,07	137,96	140,00	234,96	419,68	265,98	242,36	1.497,47
Sarule	42,26	74,86	170,83	124,70	406,90	1.449,40	1.196,30	1.131,28	4.596,53
Serri	20,17	37,23	102,52	155,73	272,89	839,14	662,04	309,40	2.399,12
Seui	60,20	23,79	24,68	57,39	241,20	25,50	-	2.590,14	3.022,90
Seulo	41,09	47,98	91,84	112,45	86,04	21,17	-	294,16	694,73
Silanus	72,98	58,90	107,26	93,95	319,04	1.376,19	2.076,09	737,52	4.841,93
Sindia	32,15	12,65	38,44	135,00	490,97	1.905,64	1.828,87	1.078,04	5.521,76
Siniscola	117,44	118,26	218,62	229,55	796,88	1.598,48	1.446,67	3.883,39	8.409,29
Sorgono	21,81	35,54	37,08	51,78	79,30	463,90	454,60	277,00	1.421,01
Suni	58,80	9,20	13,20	38,30	206,91	856,41	1.889,48	578,00	3.650,30
Talana	54,91	71,07	94,65	69,50	80,50	20,20	228,30	2.315,00	2.934,13
Tertenia	118,04	184,84	483,73	386,28	357,50	799,48	141,53	593,00	3.064,40
Teti	14,65	18,56	69,84	77,37	89,94	271,12	505,93	866,23	1.913,64
Tiana	18,31	25,73	105,31	71,58	92,00	285,91	70,00	-	668,84
Tinnura	20,65	3,55	13,20	13,06	28,86	22,80	-	-	102,12
Tonara	134,50	178,57	227,28	136,57	129,21	95,76	247,80	-	1.149,69
Torpe'	48,11	52,10	106,06	149,69	279,63	566,71	431,00	285,00	1.918,30
Tortoli'	82,89	71,16	85,38	90,99	86,43	169,24	110,10	-	696,19
Triei	92,82	198,62	249,87	60,08	33,45	20,50	-	129,00	784,34
Ulassai	41,13	53,17	140,16	123,98	69,32	28,00	-	1.979,53	2.435,29
Urzulei	91,71	100,05	147,87	30,61	55,80	104,00	-	800,00	1.330,04
Ussassai	32,01	67,54	158,78	138,19	67,39	53,93	-	-	517,84
Villagrande Strisaili	121,42	173,61	263,01	91,96	103,70	218,36	245,71	6.268,82	7.486,59
Villanova Tulo	29,29	60,71	135,10	148,97	162,45	420,06	137,64	381,63	1.475,85
TOTALE	5.468,04	7.188,47	13.747,47	13.171,26	22.992,68	60.658,62	59.622,62	119.771,33	302.620,49
ZONE ALTIMETRICHE									
Montagna	1.229,25	1.932,52	3.276,45	2.864,84	5.299,86	15.468,67	16.747,16	52.994,62	99.813,37
Collina	4.238,79	5.255,95	10.471,02	10.306,42	17.692,82	45.189,95	42.875,46	66.776,71	202.807,12
Pianura	-	-	-	-	-	-	-	-	-
TOTALE	5.468,04	7.188,47	13.747,47	13.171,26	22.992,68	60.658,62	59.622,62	119.771,33	302.620,49

Tavola 4.11 - Superficie aziendale secondo l'utilizzazione dei terreni per comune e zona altimetrica (superficie in ettari)

COMUNI ZONE ALTIMETRICHE	SUPERFICIE AGRICOLA UTILIZZATA				Arboricoltura da legno	Boschi	SUPERFICIE AGRARIA NON UTILIZZATA		Altra superficie	Totale
	Seminativi	Coltivazioni legnose agrarie	Prati permanenti e pascoli	Totale			Totale	Di cui destinata ad attività ricreative		
Aritzo	115,11	274,63	1.327,31	1.717,05	41,00	4.145,31	322,74	-	350,46	6.576,56
Arzana	240,95	604,61	9.357,52	10.203,08	1.434,70	4.073,53	219,09	6,50	342,22	16.272,62
Atzara	801,63	310,16	1.186,20	2.297,99	-	662,77	126,73	-	53,47	3.140,96
Austis	639,10	31,80	1.279,90	1.950,80	1,30	2.045,30	92,30	1,00	529,95	4.619,65
Bari Sardo	1.112,50	379,07	462,12	1.953,69	79,63	241,36	53,70	-	125,94	2.454,32
Baunei	129,89	131,17	6.340,51	6.601,57	2,05	11.479,36	89,71	8,00	1.288,54	19.461,23
Belvi	42,39	186,02	131,63	360,04	-	1.215,02	14,73	-	55,80	1.645,59
Birori	6,55	43,59	495,56	545,70	0,59	46,87	6,16	-	26,39	625,71
Bitti	5.626,25	130,99	4.024,78	9.782,02	181,50	7.384,43	465,81	3,20	917,31	18.731,07
Bolotana	979,60	477,08	6.125,20	7.581,88	-	1.104,19	44,03	5,00	302,93	9.033,03
Borore	378,11	129,21	2.632,91	3.140,23	2,00	605,22	12,95	-	68,38	3.828,78
Bortigali	431,90	72,90	5.399,19	5.903,99	1,23	91,69	78,82	-	575,18	6.650,91
Bosa	446,32	342,93	4.258,08	5.047,33	-	2.599,81	51,74	-	201,94	7.900,82
Budoni	623,00	141,22	1.738,17	2.502,39	4,04	712,42	135,41	-	136,20	3.490,46
Cardedu	345,91	272,51	206,70	825,12	100,12	2.076,54	69,99	4,30	33,55	3.105,32
Desulo	107,27	489,15	2.638,41	3.234,83	9,33	2.319,33	283,53	13,04	129,21	5.976,23
Dorgali	4.109,89	2.630,99	5.917,52	12.658,40	190,12	7.967,47	537,15	4,80	1.648,07	23.001,21
Dualchi	203,02	34,67	1.106,15	1.343,84	-	146,35	24,04	-	183,58	1.697,81
Elini	55,09	102,35	109,74	267,18	2,46	34,85	100,60	-	5,52	410,61
Escalaplano	1.084,75	206,23	2.635,08	3.926,06	33,78	2.317,79	310,51	-	304,84	6.892,98
Escolca	963,69	188,13	159,06	1.310,88	-	130,71	67,08	-	0,73	1.509,40
Esterzili	709,77	100,63	2.909,57	3.719,97	520,15	2.505,95	17,20	-	501,60	7.264,87
Flussio	111,76	45,06	339,69	496,51	-	-	6,74	-	17,18	520,43
Fonni	2.377,74	41,50	6.602,15	9.021,39	4,00	2.933,95	632,04	14,89	131,59	12.722,97
Gadoni	115,73	25,72	1.652,27	1.793,72	-	1.438,15	48,35	0,50	163,75	3.443,97
Gairo	123,73	274,72	829,90	1.228,35	4,30	5.851,53	248,42	3,00	135,46	7.468,06
Galtelli	299,77	312,86	374,02	986,65	25,52	985,80	58,35	-	271,76	2.328,08
Gavoi	280,27	15,58	1.645,81	1.941,66	-	783,53	92,95	-	71,58	2.889,72
Genoni	910,24	69,46	1.458,51	2.438,21	6,13	846,57	7,26	-	134,33	3.432,50
Gergei	1.301,46	331,20	157,58	1.790,24	19,93	135,76	116,55	-	59,75	2.122,23
Girasole	582,49	123,55	101,94	807,98	55,70	104,51	37,92	-	15,22	1.021,33
Ibbono	97,91	427,06	339,11	864,08	39,39	78,30	127,02	-	8,25	1.117,04
Irgoli	1.181,42	161,02	1.831,64	3.174,08	430,80	1.927,95	46,75	-	601,12	6.180,70
Isili	2.068,55	55,91	1.246,73	3.371,19	0,50	1.732,11	38,08	-	182,21	5.324,09
Jerzu	422,30	1.125,11	2.045,39	3.592,80	63,87	2.763,84	294,62	0,10	367,30	7.082,43
Lacconi	1.897,63	151,34	2.275,14	4.324,11	-	5.096,78	721,15	2,00	63,60	10.205,64
Lanusei	421,18	298,22	699,05	1.418,45	33,70	984,29	45,99	-	97,83	2.580,26
Lei	23,62	82,46	727,82	833,90	-	596,91	1,62	-	79,35	1.511,78
Loceri	502,31	397,64	721,48	1.621,43	75,87	301,19	64,48	6,12	26,91	2.089,88
Loculi	558,39	111,66	191,72	861,77	0,30	1.505,20	134,60	4,00	71,31	2.573,18
Lode'	1.028,32	223,52	3.358,60	4.610,44	-	948,34	188,52	-	337,32	6.084,62
Lodine	294,42	6,45	271,51	572,38	-	248,09	2,07	-	29,55	852,09
Lotzorai	172,33	140,25	97,60	410,18	21,37	4,91	25,47	-	21,08	483,01
Lula	2.462,32	49,91	3.647,32	6.159,55	90,80	2.157,81	127,64	-	679,90	9.215,70
Macomer	1.138,16	123,44	5.069,93	6.331,53	0,53	2.032,16	69,57	-	931,49	9.365,28
Magomadas	22,10	121,22	188,59	331,91	-	7,34	135,79	-	35,38	510,42
Mamoiada	643,82	315,19	1.276,52	2.235,53	44,29	1.169,62	440,64	2,20	224,66	4.114,74
Meana Sardo	1.042,40	216,43	1.741,38	3.000,21	3,58	2.615,09	269,71	-	453,28	6.341,87
Modolo	5,59	63,97	18,90	88,46	-	1,36	17,05	-	0,50	107,37
Montresta	141,68	35,57	1.079,61	1.256,86	-	1.344,27	2,66	-	528,06	3.131,85
Noragugume	693,04	9,32	902,82	1.605,18	-	152,50	2,90	-	189,88	1.950,46
Nuoro	1.977,49	1.000,34	5.235,14	8.212,97	65,58	2.492,01	738,74	0,30	618,28	12.127,58
Nuragus	978,54	78,43	242,44	1.299,41	13,00	71,59	24,18	0,15	102,12	1.510,30
Nurallao	877,51	28,06	434,28	1.339,85	17,01	1.083,51	21,77	-	143,34	2.605,48
Nurri	3.079,24	298,00	1.671,50	5.048,74	1,40	1.184,64	49,82	0,40	220,83	6.505,43
Oliena	487,69	3.345,78	2.414,77	6.248,24	15,50	2.672,09	1.561,09	-	101,22	10.598,14
Ollolai	624,74	6,17	840,31	1.471,22	-	352,74	75,08	-	49,94	1.948,98
Olzai	1.691,70	92,95	2.368,21	4.152,86	16,50	977,65	218,93	18,50	128,80	5.494,74
Onani	1.643,30	46,64	813,49	2.503,43	-	3.730,88	180,88	-	34,79	6.449,98
Onifai	423,16	88,73	1.379,72	1.891,61	-	1.152,83	23,47	-	784,20	3.852,11
Oniferi	789,32	89,47	1.312,56	2.191,35	8,96	864,73	51,38	2,00	154,22	3.270,64
Orani	2.669,12	75,95	3.887,70	6.632,77	234,18	2.197,99	124,43	2,00	535,64	9.725,01
Orgosolo	1.478,61	519,84	8.652,45	10.650,90	100,22	9.970,68	152,46	42,00	323,79	21.198,05
Orosei	1.015,44	712,86	1.421,59	3.149,89	42,94	2.036,84	150,23	0,36	766,81	6.146,71
Orotelli	1.309,71	161,55	2.825,11	4.296,37	0,30	899,35	216,63	-	431,65	5.844,30
Orroli	1.869,55	218,55	2.287,93	4.376,03	32,13	833,89	388,50	37,38	10,59	5.641,14
Ortueri	934,69	295,46	485,65	1.715,80	-	1.163,42	48,82	-	43,55	2.971,59

Tavola 4.11 - Superficie aziendale secondo l'utilizzazione dei terreni per comune e zona altimetrica (superficie in ettari)

COMUNI ZONE ALTIMETRICHE	SUPERFICIE AGRICOLA UTILIZZATA				Arboricoltura da legno	Boschi	SUPERFICIE AGRARIA NON UTILIZZATA		Altra superficie	Totale
	Seminativi	Coltivazioni legnose agrarie	Prati permanenti e pascoli	Totale			Totale	Di cui destinata ad attività ricreative		
Orune	2.403,06	46,34	6.362,41	8.811,81	1.386,38	1.008,25	1.080,86	-	90,62	12.377,92
Osidda	387,02	3,40	796,78	1.187,20	-	220,39	95,44	-	52,08	1.555,11
Osini	96,83	366,47	174,93	638,23	67,05	1.654,98	81,76	-	46,01	2.488,03
Ottana	736,91	108,57	1.307,63	2.153,11	-	157,90	53,75	-	169,98	2.534,74
Ovodda	360,69	39,05	774,17	1.173,91	0,30	899,50	66,29	-	27,67	2.167,67
Perdasdefogu	121,27	322,11	3.599,28	4.042,66	93,63	2.312,16	75,70	-	367,63	6.891,78
Posada	487,01	101,61	616,87	1.205,49	39,66	114,80	156,36	2,00	26,30	1.542,61
Sadali	143,40	108,29	620,70	872,39	12,70	2.240,35	76,55	0,10	356,17	3.558,16
Sagama	113,39	7,95	657,82	779,16	-	-	-	-	27,41	806,57
San Teodoro	455,96	117,03	924,48	1.497,47	2,00	724,19	1.040,95	1,00	13,00	3.277,61
Sarule	1.192,40	450,30	2.953,83	4.596,53	-	1.355,85	86,66	-	270,94	6.309,98
Serri	1.513,00	89,07	797,05	2.399,12	-	218,49	23,34	20,00	135,48	2.776,43
Seui	246,18	88,71	2.688,01	3.022,90	-	9.723,43	360,33	1,00	536,16	13.642,82
Seulo	375,67	106,62	212,44	694,73	41,40	3.822,10	0,66	-	213,22	4.772,11
Silanus	796,34	270,04	3.775,55	4.841,93	-	658,24	1,67	-	774,06	6.275,90
Sindia	1.639,99	102,51	3.779,26	5.521,76	0,32	804,89	351,96	-	178,63	6.857,56
Siniscola	2.584,61	433,14	5.391,54	8.409,29	94,07	4.052,64	959,12	2,20	1.863,31	15.378,43
Sorgono	606,73	126,18	688,10	1.421,01	12,00	683,89	20,89	-	64,39	2.202,18
Suni	595,09	77,61	2.977,60	3.650,30	2,41	87,18	48,51	-	175,77	3.964,17
Talana	197,79	121,63	2.614,71	2.934,13	3,00	3.821,80	3.651,72	1,25	1.368,49	11.779,14
Tertenia	642,53	721,08	1.700,79	3.064,40	465,03	2.842,30	203,12	1,00	337,07	6.911,92
Teti	701,23	73,74	1.138,67	1.913,64	72,08	1.858,89	338,68	-	88,57	4.271,86
Tiana	158,79	109,55	400,50	668,84	-	883,31	5,81	3,00	13,68	1.571,64
Tinnura	16,51	31,53	54,08	102,12	-	0,12	1,08	-	1,73	105,05
Tonara	64,21	535,49	549,99	1.149,69	35,63	2.785,60	110,44	0,10	31,87	4.113,23
Torpe'	816,89	182,78	918,63	1.918,30	48,31	616,50	33,48	3,58	68,41	2.685,00
Tortoli'	341,41	196,86	157,92	696,19	52,14	205,90	94,37	1,00	94,64	1.143,24
Triei	389,74	147,00	247,60	784,34	253,62	590,75	26,41	0,39	56,59	1.711,71
Ulassai	114,70	290,93	2.029,66	2.435,29	-	6.489,31	56,73	-	562,14	9.543,47
Urzulei	200,70	96,79	1.032,55	1.330,04	50,00	11.332,93	7,07	-	402,13	13.122,17
Ussassai	5,05	155,99	356,80	517,84	2,50	2.763,82	192,71	-	86,23	3.563,10
Villagrande Strisaili	278,07	321,61	6.886,91	7.486,59	12,40	6.970,49	580,77	4,00	1.613,63	16.663,88
Villanova Tulo	821,61	88,81	565,43	1.475,85	0,50	1.754,30	117,00	1,00	80,77	3.428,42
TOTALE	81.527,96	25.732,95	195.359,58	302.620,49	6.819,43	197.994,22	21.155,53	223,36	28.355,96	556.945,63
ZONE ALTIMETRICHE										
Montagna	22.775,72	4.996,80	72.040,85	99.813,37	3.970,30	92.256,84	9.390,52	91,78	9.069,04	214.500,07
Collina	58.752,24	20.736,15	123.318,73	202.807,12	2.849,13	105.737,38	11.765,01	131,58	19.286,92	342.445,56
Pianura	-	-	-	-	-	-	-	-	-	-
TOTALE	81.527,96	25.732,95	195.359,58	302.620,49	6.819,43	197.994,22	21.155,53	223,36	28.355,96	556.945,63

Tavola 4.12 - Aziende con seminativi e relativa superficie per le principali coltivazioni praticate, comune e zona altimetrica
(superficie in ettari)

COMUNI ZONE ALTIMETRICHE	Totale aziende	CEREALI				COLTIVAZIONI ORTIVE		COLTIVAZIONI FORAGGERE AVVICENDATE	
		TOTALE		FRUMENTO		Aziende	Superficie	Aziende	Superficie
		Aziende	Superficie	Aziende	Superficie				
Aritzo	96	-	-	-	-	53	3,55	8	97,50
Arzana	283	4	9,00	1	2,00	179	45,99	17	130,85
Atzara	149	38	254,65	2	3,45	26	4,54	53	523,79
Austis	60	14	206,50	-	-	27	5,77	30	406,20
Bari Sardo	434	117	460,52	69	134,99	200	55,82	104	476,26
Baunei	187	17	10,43	5	3,24	55	3,92	87	94,98
Belvi	31	-	-	-	-	15	3,80	10	34,84
Birori	37	-	-	-	-	10	0,52	-	-
Bitti	111	22	1.041,80	21	346,00	3	0,18	81	4.563,10
Bolotana	179	15	163,66	5	39,34	16	2,62	78	806,31
Borore	58	-	-	-	-	4	0,34	38	375,48
Bortigali	32	12	114,08	2	37,00	2	0,07	14	316,98
Bosa	74	-	-	-	-	27	104,18	20	318,00
Budoni	155	5	41,34	-	-	28	5,27	117	545,05
Cardedu	179	36	159,56	9	37,13	34	10,43	33	99,41
Desulo	225	1	10,00	-	-	54	5,78	7	70,00
Dorgali	386	92	1.119,44	1	3,00	38	8,98	195	2.889,61
Dualchi	46	-	-	-	-	2	0,07	30	200,27
Elini	68	7	10,70	6	5,70	30	7,23	1	25,00
Escalaplano	112	11	104,35	7	55,37	1	0,21	72	977,61
Escolca	137	132	857,87	132	852,81	1	1,75	17	101,06
Esterzili	183	14	84,50	13	40,50	55	3,13	92	599,24
Flussio	18	5	48,00	3	19,00	-	-	6	62,80
Fonni	199	24	438,36	1	3,00	35	9,84	136	1.829,35
Gadoni	40	-	-	-	-	17	0,96	9	109,95
Gairo	103	3	2,90	-	-	27	4,87	20	104,10
Galtelli	239	61	64,51	4	8,45	34	5,25	114	211,35
Gavoi	46	7	82,67	-	-	4	0,83	18	174,51
Genoni	109	75	377,11	51	196,20	10	1,38	62	516,34
Gergei	160	121	681,92	111	619,35	12	1,41	108	583,48
Girasole	435	140	194,41	54	57,25	196	24,11	199	240,16
Ilbono	142	3	50,00	2	48,80	43	5,54	9	29,93
Irgoli	95	22	67,81	-	-	19	17,61	69	293,75
Isili	221	66	606,35	39	429,30	68	68,07	57	1.204,29
Jerzu	289	44	158,81	15	28,63	44	5,96	32	150,90
Laconi	161	86	716,15	50	262,71	27	5,69	90	1.166,54
Lanusei	88	15	179,82	1	2,05	24	8,34	5	223,84
Lei	18	-	-	-	-	1	0,01	8	22,60
Loceri	234	19	136,05	11	108,57	48	10,86	55	289,42
Loculi	93	4	21,90	-	-	23	4,44	87	531,87
Lode'	134	18	132,77	1	5,00	19	1,35	70	876,49
Lodine	45	3	78,00	1	15,00	16	4,19	29	204,20
Lotzorai	186	55	57,79	16	14,96	97	17,57	67	69,09
Lula	111	1	30,00	1	30,00	6	0,76	99	2.426,69
Macomer	170	8	62,71	1	7,10	3	0,45	78	1.071,26
Magomadas	24	1	0,40	-	-	16	1,87	4	15,20
Mamoiada	179	29	178,70	-	-	22	1,59	54	443,93
Meana Sardo	105	12	178,40	-	-	6	0,76	59	859,81
Modolo	18	1	5,00	-	-	2	0,09	-	-
Montresta	45	-	-	-	-	25	3,45	15	135,50
Noragugume	32	12	266,46	-	-	-	-	25	383,58
Nuoro	196	9	113,00	5	52,50	33	11,48	78	1.745,57
Nuragus	81	63	310,30	39	177,27	3	0,17	54	661,30
Nurallao	56	30	206,18	22	85,04	22	44,06	36	625,31
Nurri	221	140	1.143,39	109	450,45	4	1,97	156	1.896,84
Oliena	335	29	227,62	-	-	58	9,72	27	216,56
Ollolai	44	1	6,00	1	6,00	4	2,03	41	612,60
Olzai	87	-	-	-	-	4	0,44	58	1.495,25
Onani	16	4	150,30	1	40,00	-	-	10	1.437,00
Onifai	61	1	10,75	1	10,00	3	0,26	49	388,86
Oniferi	77	4	15,85	4	15,85	10	1,76	51	743,54
Orani	132	6	69,50	2	27,00	11	2,01	98	2.593,73
Orgosolo	312	2	15,00	2	15,00	3	0,25	137	1.446,43
Orosei	411	29	47,16	9	19,81	156	119,41	155	766,39
Orotelli	67	-	-	-	-	5	0,40	52	1.275,50
Orroli	176	97	980,80	56	242,57	21	2,64	81	879,53
Ortueri	105	19	130,89	-	-	12	1,87	86	798,80

Tavola 4.12 - Aziende con seminativi e relativa superficie per le principali coltivazioni praticate, comune e zona altimetrica
(superficie in ettari)

COMUNI ZONE ALTIMETRICHE	Totale aziende	CEREALI				COLTIVAZIONI ORTIVE		COLTIVAZIONI FORAGGERE AVVICENDATE	
		TOTALE		FRUMENTO		Aziende	Superficie	Aziende	Superficie
		Aziende	Superficie	Aziende	Superficie				
Orune	195	-	-	-	-	6	1,06	181	2.189,36
Osidda	21	7	59,59	1	1,00	1	0,11	20	322,03
Osini	190	2	5,10	-	-	16	4,61	20	78,26
Ottana	73	10	48,96	-	-	10	4,42	50	656,51
Ovodda	134	2	48,00	-	-	20	2,80	60	290,26
Perdasdefogu	250	24	46,74	5	4,97	26	3,14	21	50,61
Posada	102	24	171,50	3	13,00	53	11,89	33	288,14
Sadali	148	5	27,20	5	27,20	34	2,69	22	96,75
Sagama	12	-	-	-	-	-	-	12	113,39
San Teodoro	64	7	56,17	-	-	25	11,34	35	318,68
Sarule	109	14	194,45	11	127,45	2	0,02	91	939,85
Serri	112	86	833,01	73	528,48	3	6,40	51	604,32
Seui	100	25	192,95	3	31,00	10	0,83	7	46,45
Seulo	110	-	-	-	-	17	2,60	59	363,21
Silanus	100	3	80,25	2	12,25	8	1,05	65	709,26
Sindia	157	16	126,75	-	-	14	2,13	121	1.506,76
Siniscola	422	78	745,31	26	129,86	140	22,36	164	1.645,71
Sorgono	43	1	40,00	-	-	3	0,93	33	545,75
Suni	70	5	66,00	-	-	17	1,98	43	526,25
Talana	104	50	90,25	9	13,10	28	4,25	24	85,15
Tertenia	380	56	166,62	40	102,80	46	38,69	77	387,96
Teti	76	41	445,61	-	-	6	1,16	39	244,00
Tiana	71	6	44,50	-	-	19	1,44	12	73,00
Tinnura	16	2	12,26	1	8,58	4	0,36	1	3,00
Tonara	187	-	-	-	-	67	8,28	11	33,40
Torpe'	139	9	169,03	-	-	35	17,41	67	549,20
Tortoli'	241	13	64,97	5	53,50	107	19,91	34	169,70
Triei	365	77	46,71	38	23,07	48	5,93	167	139,97
Ulassai	123	1	8,00	-	-	2	0,80	27	95,80
Urzulei	304	1	1,00	-	-	54	6,79	124	166,21
Ussassai	141	-	-	-	-	11	0,19	-	-
Villagrande Strisaili	391	8	11,92	6	10,45	183	11,61	65	144,96
Villanova Tulo	122	20	134,65	1	2,50	10	4,18	102	662,77
TOTALE	14.410	2.399	16.829,64	1.115	5.646,60	3.078	881,23	5.695	59.512,35
ZONE ALTIMETRICHE									
Montagna	3.936	230	2.794,19	77	707,70	918	125,55	1.424	18.930,82
Collina	10.474	2.169	14.035,45	1.038	4.938,90	2.160	755,68	4.271	40.581,53
Pianura	-	-	-	-	-	-	-	-	-
TOTALE	14.410	2.399	16.829,64	1.115	5.646,60	3.078	881,23	5.695	59.512,35

Tavola 4.13 - Aziende con coltivazioni legnose agrarie e relativa superficie per le principali coltivazioni praticate, comune e zona altimetrica (superficie in ettari)

COMUNI ZONE ALTIMETRICHE	Totale aziende	VITE		OLIVO		AGRUMI		FRUTTIFERI	
		Aziende	Superficie	Aziende	Superficie	Aziende	Superficie	Aziende	Superficie
Aritzo	188	16	8,82	5	1,20	-	-	184	263,82
Arzana	412	190	128,43	343	408,26	53	20,18	95	44,24
Atzara	247	244	289,41	11	6,03	-	-	20	14,72
Austis	14	6	4,50	1	0,50	-	-	7	19,30
Bari Sardo	463	250	98,63	317	153,48	264	41,59	287	82,72
Baunei	240	202	64,64	128	49,54	74	9,32	69	5,92
Belvi	67	11	6,81	2	1,25	-	-	66	177,96
Birori	140	131	22,35	107	19,21	4	0,13	26	1,90
Bitti	194	193	95,20	44	27,89	1	1,78	4	2,62
Bolotana	804	141	51,66	767	384,88	10	0,69	48	39,33
Borore	217	170	50,67	183	69,48	5	0,13	39	8,83
Bortigali	165	64	19,20	144	53,50	-	-	1	0,20
Bosa	180	80	62,89	131	230,89	36	19,23	43	29,72
Budoni	96	25	13,05	82	112,71	4	0,52	7	3,09
Cardedu	233	116	121,00	99	47,59	150	50,93	129	51,69
Desulo	442	54	26,42	1	0,20	-	-	427	461,43
Dorgali	1.337	681	671,32	1.103	1.858,38	62	19,56	274	80,41
Dualchi	75	3	0,57	70	30,67	-	-	14	2,51
Elini	86	26	17,73	67	62,81	11	5,35	34	16,46
Escalaplano	275	201	91,59	180	111,75	9	0,60	30	2,11
Escolca	152	104	56,96	142	130,15	-	-	3	1,02
Esterzili	133	115	68,98	33	30,90	-	-	1	0,75
Flussio	97	94	33,78	17	10,16	-	-	7	1,12
Fonni	47	13	8,10	-	-	-	-	38	32,90
Gadoni	48	30	11,47	10	2,00	1	0,03	28	12,02
Gairo	267	101	57,93	233	138,70	34	7,73	151	69,36
Galtelli	339	164	80,06	187	160,39	158	54,73	59	17,48
Gavoi	22	1	0,01	1	0,11	-	-	20	15,34
Genoni	118	63	22,94	83	35,78	-	-	26	10,74
Gergei	236	107	49,89	231	278,22	-	-	9	3,09
Girasole	238	51	20,29	71	18,74	157	63,79	121	20,03
Ilbono	390	148	86,23	357	271,96	117	34,04	113	34,83
Irgoli	122	63	67,42	77	85,55	16	4,09	10	3,96
Isili	107	67	25,58	49	24,60	-	-	26	5,73
Jerzu	666	439	561,67	483	405,20	211	54,52	184	103,32
Laconi	165	137	66,07	60	27,32	1	0,10	30	57,85
Lanusei	128	62	51,95	118	204,74	23	3,32	60	36,71
Lei	134	18	4,53	127	77,16	1	0,12	9	0,65
Loceri	309	137	82,31	278	225,30	56	11,06	125	76,07
Loculi	47	37	81,16	18	29,85	2	0,25	2	0,30
Lode'	313	292	118,45	151	75,08	14	1,48	100	28,24
Lodine	14	-	-	3	0,06	-	-	14	6,39
Lotzorai	261	173	54,05	177	40,36	112	23,41	153	22,43
Lula	53	37	21,10	17	18,33	-	-	15	10,48
Macomer	357	272	63,14	213	43,29	12	1,37	138	12,89
Magomadas	160	135	57,12	77	49,06	33	5,72	47	9,32
Mamoiada	303	278	254,02	64	17,61	2	0,35	118	43,21
Meana Sardo	219	197	140,23	114	55,84	-	-	56	20,30
Modolo	54	42	20,47	46	35,34	14	2,64	30	4,90
Montresta	92	82	17,94	12	15,11	1	0,15	17	2,37
Noragugume	3	-	-	3	9,32	-	-	-	-
Nuoro	583	157	150,41	550	719,76	67	27,06	287	101,41
Nuragus	74	20	12,52	61	59,44	-	-	14	6,47
Nurallao	37	21	8,69	24	17,02	-	-	7	2,35
Nurri	322	318	258,61	30	27,86	-	-	23	11,53
Oliena	1.236	679	603,20	1.137	2.523,25	92	19,03	302	200,30
Ollolai	7	1	0,10	2	0,06	-	-	6	6,01
Olzai	89	49	29,42	73	52,77	2	0,14	46	10,62
Onani	23	17	9,25	9	36,39	-	-	1	1,00
Onifai	84	70	39,07	52	44,00	19	2,00	17	3,66
Oniferi	63	18	9,78	60	79,49	-	-	1	0,20
Orani	85	10	2,01	69	52,10	2	0,20	46	21,64
Orgosolo	466	327	188,96	388	293,92	15	1,17	171	33,29
Orosei	550	169	114,11	447	445,08	152	75,66	113	59,34
Orotelli	106	2	0,80	104	152,34	3	0,47	27	7,94
Orroli	286	262	162,19	87	50,32	1	0,48	19	5,56
Ortueri	221	209	227,80	48	60,84	1	0,10	10	6,72

Tavola 4.13 - Aziende con coltivazioni legnose agrarie e relativa superficie per le principali coltivazioni praticate, comune e zona altimetrica (superficie in ettari)

COMUNI ZONE ALTIMETRICHE	Totale aziende	VITE		OLIVO		AGRUMI		FRUTTIFERI	
		Aziende	Superficie	Aziende	Superficie	Aziende	Superficie	Aziende	Superficie
Orune	33	19	16,40	26	27,45	1	0,10	8	2,39
Osidda	7	6	1,33	1	0,08	-	-	5	1,99
Osini	249	83	69,83	226	198,36	117	17,74	196	78,54
Ottana	122	37	13,35	116	91,95	1	0,10	13	2,75
Ovodda	74	29	12,31	21	9,15	-	-	42	17,59
Perdasdefogu	380	190	53,69	346	243,71	10	2,50	114	22,08
Posada	140	52	20,50	35	33,72	72	37,27	33	10,12
Sadali	158	119	45,21	105	58,30	1	0,03	13	4,75
Sagama	25	15	4,01	9	3,15	1	0,30	2	0,44
San Teodoro	69	6	4,42	60	86,67	5	5,00	12	8,94
Sarule	233	14	6,60	232	411,45	1	3,00	76	29,25
Serri	104	102	73,71	11	13,51	-	-	2	1,85
Seui	169	143	49,61	64	16,62	-	-	43	19,48
Seulo	153	128	54,15	102	41,81	-	-	31	10,66
Silanus	290	108	27,63	276	223,38	9	2,10	54	16,88
Sindia	143	113	24,59	44	37,75	3	0,38	38	39,79
Siniscola	479	279	131,87	197	171,34	264	71,55	248	57,68
Sorgono	96	93	103,84	5	1,00	-	-	8	21,34
Suni	228	94	19,98	175	50,73	5	1,25	30	5,50
Talana	208	130	44,81	153	70,82	10	3,10	4	0,70
Tertenia	560	421	350,59	408	302,30	116	20,55	139	47,64
Teti	77	57	36,57	46	18,10	-	-	39	18,57
Tiana	103	53	26,15	80	45,71	-	-	74	36,94
Tinnura	60	48	15,23	42	15,53	2	0,08	3	0,28
Tonara	500	1	0,15	4	2,55	-	-	499	529,89
Torpe'	167	61	26,02	92	104,46	70	32,71	68	18,59
Tortoli'	259	38	12,56	55	20,99	235	134,84	135	27,62
Triei	335	303	104,01	126	26,36	102	8,42	93	8,21
Ulassai	181	86	66,22	170	198,29	19	2,34	68	23,08
Urzulei	278	185	43,91	199	43,78	12	1,05	38	8,05
Ussassai	176	122	20,67	172	113,34	1	0,01	141	21,97
Villagrande Strisaili	420	177	65,09	360	194,15	139	14,54	170	44,83
Villanova Tulo	131	117	61,79	44	25,02	-	-	5	2,00
TOTALE	22.308	12.021	7.452,46	14.380	13.662,62	3.198	924,18	7.048	3.591,21
ZONE ALTIMETRICHE									
Montagna	4.931	2.409	1.214,06	2.441	1.873,39	237	45,34	2.332	1.839,95
Collina	17.377	9.612	6.238,40	11.939	11.789,23	2.961	878,84	4.716	1.751,26
Pianura	-	-	-	-	-	-	-	-	-
TOTALE	22.308	12.021	7.452,46	14.380	13.662,62	3.198	924,18	7.048	3.591,21

Tavola 4.14 - Aziende con allevamenti e aziende con bovini, bufalini, suini e relativo numero di capi per comune e zona altimetrica

COMUNI ZONE ALTIMETRICHE	Totale aziende	BOVINI			BUFALINI			SUINI	
		Aziende	CAPI		Aziende	CAPI		Aziende	Capi
			Totale	Di cui vacche		Totale	Di cui bufale		
Aritzo	45	23	1.037	485	-	-	-	20	300
Arzana	48	19	1.541	30	-	-	-	22	538
Atzara	81	28	633	354	-	-	-	46	259
Austis	87	17	179	6	-	-	-	75	574
Bari Sardo	153	4	23	8	-	-	-	78	476
Baunei	153	48	687	365	-	-	-	71	989
Belvi	11	2	68	-	-	-	-	-	-
Birori	18	8	280	28	-	-	-	11	72
Bitti	102	35	660	60	-	-	-	74	746
Bolotana	189	75	1.273	527	-	-	-	61	341
Borore	59	19	311	185	-	-	-	35	282
Bortigali	94	67	3.447	925	-	-	-	50	476
Bosa	40	17	1.172	549	-	-	-	21	359
Budoni	151	85	1.308	545	-	-	-	80	590
Cardedu	51	1	7	-	-	-	-	22	100
Desulo	140	18	638	299	-	-	-	66	991
Dorgali	391	104	1.079	373	-	-	-	230	1.738
Dualchi	77	20	99	58	-	-	-	41	155
Elini	9	1	32	-	-	-	-	3	55
Escalaplano	91	20	443	222	-	-	-	27	853
Escolca	39	1	21	15	-	-	-	28	81
Esterzili	136	57	1.469	378	-	-	-	31	266
Flussio	20	2	42	22	-	-	-	10	40
Fonni	198	66	2.918	1.515	-	-	-	120	1.124
Gadoni	51	12	269	30	-	-	-	18	134
Gairo	76	12	940	8	-	-	-	23	76
Galtelli	38	7	80	24	-	-	-	2	35
Gavoi	62	10	171	56	-	-	-	32	382
Genoni	74	13	827	175	-	-	-	56	431
Gergei	38	5	86	6	-	-	-	13	116
Girasole	71	7	119	8	-	-	-	38	143
Ilbono	13	1	5	5	-	-	-	1	5
Irgoli	93	21	433	89	-	-	-	5	73
Isili	52	13	523	77	-	-	-	29	1.360
Jerzu	44	4	66	2	-	-	-	7	70
Laconi	138	42	1.649	288	-	-	-	99	676
Lanusei	25	4	37	2	-	-	-	14	2.514
Lei	43	15	191	116	-	-	-	33	147
Loceri	45	4	35	15	-	-	-	22	3.342
Loculi	71	15	469	42	-	-	-	43	270
Lode'	90	25	337	118	-	-	-	9	153
Lodine	41	5	38	11	-	-	-	31	352
Lotzorai	54	4	26	6	-	-	-	24	134
Lula	117	39	847	161	-	-	-	59	703
Macomer	142	69	2.432	989	-	-	-	90	1.026
Magomadas	11	-	-	-	-	-	-	5	25
Mamoiada	71	30	724	142	-	-	-	39	422
Meana Sardo	85	32	867	460	-	-	-	49	321
Modolo	1	-	-	-	-	-	-	1	11
Montresta	38	20	730	367	-	-	-	23	141
Noragugume	45	8	108	51	-	-	-	15	354
Nuoro	132	46	2.001	913	-	-	-	62	1.071
Nuragus	46	11	408	252	-	-	-	5	32
Nurallao	32	9	308	175	-	-	-	14	149
Nurri	175	37	839	425	-	-	-	89	1.483
Oliena	147	11	146	25	-	-	-	43	568
Ollolai	40	6	85	60	-	-	-	25	264
Olzai	80	14	190	93	-	-	-	40	329
Onani	34	7	606	40	-	-	-	20	374
Onifai	64	20	555	51	-	-	-	49	364
Oniferi	68	15	517	77	-	-	-	53	516
Orani	120	74	1.939	1.118	-	-	-	95	1.558
Orgosolo	250	96	3.731	2.299	-	-	-	108	1.991
Orosei	120	38	470	215	-	-	-	70	630
Orotelli	86	34	985	606	-	-	-	51	627
Orroli	125	32	1.205	710	-	-	-	53	311

Tavola 4.14 - Aziende con allevamenti e aziende con bovini, bufalini, suini e relativo numero di capi per comune e zona altimetrica

COMUNI ZONE ALTIMETRICHE	Totale aziende	BOVINI			BUFALINI			SUINI	
		Aziende	CAPI		Aziende	CAPI		Aziende	Capi
			Totale	Di cui vacche		Totale	Di cui bufale		
Ortueri	97	27	228	14	-	-	-	29	147
Orune	233	81	1.579	943	-	-	-	130	1.488
Osidda	29	24	563	310	-	-	-	12	59
Osini	26	-	-	-	-	-	-	8	21
Ottana	80	6	67	37	-	-	-	41	295
Ovodda	90	34	190	103	-	-	-	47	195
Perdasdefogu	77	18	546	17	-	-	-	29	114
Posada	84	17	454	51	-	-	-	59	389
Sadali	100	10	113	23	1	3	-	64	312
Sagama	29	2	12	-	-	-	-	12	64
San Teodoro	95	47	758	128	-	-	-	38	234
Sarule	140	66	1.824	716	-	-	-	51	921
Serri	49	3	47	-	-	-	-	11	229
Seui	50	15	669	-	-	-	-	7	35
Seulo	84	12	654	9	-	-	-	49	1.248
Silanus	133	66	1.113	591	-	-	-	84	609
Sindia	168	86	2.438	1.335	-	-	-	105	561
Siniscola	224	30	469	104	1	5	5	126	863
Sorgono	35	12	334	61	-	-	-	21	335
Suni	85	20	364	145	-	-	-	35	182
Talana	51	18	768	32	-	-	-	2	83
Tertenia	187	19	94	10	-	-	-	91	433
Teti	49	13	45	24	-	-	-	36	300
Tiana	37	2	21	-	-	-	-	23	139
Tinnura	5	2	53	15	-	-	-	5	31
Tonara	93	2	6	-	-	-	-	54	221
Torpe'	105	25	318	38	-	-	-	60	291
Tortoli'	75	5	31	6	-	-	-	33	434
Triei	178	9	15	-	-	-	-	111	298
Ulassai	44	11	483	16	-	-	-	14	150
Urzulei	291	55	1.714	905	-	-	-	253	3.655
Ussassai	57	1	65	-	-	-	-	38	78
Villagrande Strisaili	182	43	3.327	1.308	-	-	-	77	644
Villanova Tulo	44	8	168	14	-	-	-	11	75
TOTALE	8.837	2.393	64.891	24.211	2	8	5	4.545	50.221
ZONE ALTIMETRICHE									
Montagna	2.783	788	26.295	9.915	1	3	-	1.472	17.665
Collina	6.054	1.605	38.596	14.296	1	5	5	3.073	32.556
Pianura	-	-	-	-	-	-	-	-	-
TOTALE	8.837	2.393	64.891	24.211	2	8	5	4.545	50.221

Tavola 4.15 - Aziende con ovini, caprini, equini, allevamenti avicoli e relativo numero di capi per comune e zona altimetrica

COMUNI	OVINI		CAPRINI		EQUINI		ALLEVAMENTI AVICOLI	
	Aziende	Capi	Aziende	Capi	Aziende	Capi	Aziende	Capi
Aritzo	9	1.290	10	1.524	5	66	2	23
Arzana	22	3.611	12	987	7	58	11	237
Atzara	45	3.652	9	381	4	11	5	37
Austis	47	5.628	23	1.024	13	32	6	60
Bari Sardo	72	6.649	22	278	9	43	84	1.173
Baunei	41	1.425	91	5.600	5	28	15	298
Belvi	7	637	2	402	2	6	-	-
Birori	14	2.285	-	-	2	3	1	15
Bitti	94	42.846	4	22	22	77	-	-
Bolotana	129	24.603	7	70	50	125	11	179
Borore	53	15.582	-	-	19	80	2	77
Bortigali	67	16.582	2	11	45	191	6	89
Bosa	29	5.821	8	1.017	16	77	-	-
Budoni	45	3.170	24	296	5	14	8	123
Cardedu	19	1.992	13	169	4	10	18	372
Desulo	63	12.315	42	6.792	9	29	6	95
Dorgali	221	46.872	89	6.844	86	277	102	6.445
Dualchi	52	6.100	1	3	17	39	13	170
Elini	3	197	2	111	1	8	5	88
Escalaplano	48	8.447	12	2.136	4	11	5	105
Escolca	14	1.918	1	22	1	2	1	16
Esterzili	53	7.147	20	2.008	22	50	7	91
Flussio	15	2.027	2	17	7	9	-	-
Fonni	120	24.104	15	1.084	43	202	8	12.244
Gadoni	26	2.383	16	1.333	10	53	6	10.045
Gairo	15	798	20	1.235	5	7	22	271
Galtelli	33	3.997	1	100	2	11	-	-
Gavoi	50	12.273	4	30	15	37	7	209
Genoni	37	4.287	5	326	16	229	15	316
Gergei	20	5.538	4	243	10	32	4	115
Girasole	26	2.693	6	51	5	15	26	496
Ilbono	11	865	-	-	-	-	1	6.500
Irgoli	68	7.769	11	1.721	1	1	2	160
Isili	30	7.430	5	311	14	79	1	500
Jerzu	15	1.413	14	1.750	6	10	7	80
Laconi	46	6.852	8	403	39	212	9	203
Lanusei	11	1.053	7	357	4	9	11	164
Lei	22	3.216	3	36	13	22	1	8
Loceri	23	2.835	13	73	6	11	14	305
Loculi	43	6.529	8	939	4	6	-	-
Lode'	64	9.351	8	1.216	11	21	6	165
Lodine	33	4.525	2	5	2	4	8	108
Lotzorai	18	1.008	3	7	1	1	24	431
Lula	78	13.331	18	897	14	23	18	441
Macomer	90	32.167	9	86	53	248	30	468
Magomadas	7	991	1	7	2	2	2	60
Mamoiada	46	6.854	4	34	17	54	32	26.398
Meana Sardo	39	5.599	6	699	10	18	13	202
Modolo	1	100	-	-	-	-	1	15
Montresta	24	3.777	1	130	8	16	-	-
Noragugume	38	9.200	5	25	14	50	-	-
Nuoro	67	19.797	14	524	38	184	41	4.627
Nuragus	34	5.965	1	24	4	22	-	-
Nurallao	22	7.280	2	250	5	16	-	-
Nurri	88	24.549	17	443	32	84	110	2.373
Oliena	108	12.302	8	531	10	21	1	412
Ollolai	35	7.065	7	54	14	26	5	25.038
Olzai	68	16.031	3	300	19	51	11	285
Onani	31	10.491	3	525	2	14	1	10
Onifai	34	4.637	11	978	7	13	-	-
Oniferi	51	12.448	3	13	13	75	7	120
Orani	100	28.087	18	863	58	249	20	545
Orgosolo	117	18.049	23	2.795	28	134	4	44
Orosei	51	5.668	15	1.053	10	41	5	10.057
Orotelli	69	25.568	13	1.054	34	131	10	142
Orroli	81	12.524	10	398	20	54	3	108
Ortueri	56	5.889	10	330	8	18	2	70

Tavola 4.15 - Aziende con ovini, caprini, equini, allevamenti avicoli e relativo numero di capi per comune e zona altimetrica

COMUNI	OVINI		CAPRINI		EQUINI		ALLEVAMENTI AVICOLI	
	Aziende	Capi	Aziende	Capi	Aziende	Capi	Aziende	Capi
Orune	200	46.512	34	3.691	51	199	23	390
Osidda	16	4.307	-	-	9	20	-	-
Osini	13	552	10	41	1	1	1	16
Ottana	65	13.229	4	59	15	52	3	6.034
Ovodda	35	5.514	10	297	11	33	6	53
Perdasdefogu	13	1.243	22	2.185	3	13	22	318
Posada	38	3.795	2	5	6	20	31	523
Sadali	45	3.551	26	370	9	37	33	20.542
Sagama	23	3.588	1	15	7	12	2	43
San Teodoro	33	1.508	25	242	6	35	10	168
Sarule	97	17.935	4	285	15	62	9	403
Serri	38	9.189	5	96	5	53	7	312
Seui	19	3.038	24	4.138	7	29	-	-
Seulo	30	3.137	16	3.158	5	15	10	119
Silanus	104	25.661	10	81	51	152	17	189
Sindia	105	27.472	2	21	74	322	23	472
Siniscola	123	17.559	29	2.499	21	99	82	1.421
Sorgono	26	4.752	4	481	2	5	7	2.104
Suni	60	11.045	1	5	14	36	-	-
Talana	13	1.529	25	3.812	2	13	-	-
Tertenia	71	9.214	35	1.623	5	9	64	1.386
Teti	30	4.113	10	159	4	11	3	22.030
Tiana	17	1.293	7	189	4	9	9	68
Tinnura	2	147	-	-	2	3	-	-
Tonara	16	1.144	9	346	12	28	23	15.351
Torpe'	47	7.753	5	207	7	14	28	3.443
Tortoli'	13	841	5	30	2	10	56	1.654
Triei	63	1.801	53	496	5	6	72	1.190
Ulassai	11	1.552	13	2.001	1	1	-	-
Urzulei	37	3.219	62	3.965	31	76	62	10.811
Ussassai	9	509	21	383	1	2	6	65
Villagrande Strisaili	60	10.824	27	4.371	6	14	28	82.349
Villanova Tulo	24	6.064	6	582	2	6	-	-
TOTALE	4.704	871.674	1.258	88.780	1.378	5.149	1.433	284.882
ZONE ALTIMETRICHE								
Montagna	1.378	269.433	447	43.497	375	1.370	324	205.134
Collina	3.326	602.241	811	45.283	1.003	3.779	1.109	79.748
Pianura	-	-	-	-	-	-	-	-
TOTALE	4.704	871.674	1.258	88.780	1.378	5.149	1.433	284.882

Tavola 4.16 - Persone per categoria di manodopera agricola, comune e zona altimetrica

COMUNI ZONE ALTIMETRICHE	FAMILIARI E PARENTI DEL CONDUTTORE					ALTRA MANODOPERA AZIENDALE				Totale generale
	Conduttore	Coniuge	Altri familiari del conduttore	Parenti del conduttore	Totale	DIRIGENTI E IMPIEGATI		OPERAI ED ASSIMILATI		
						A tempo indeter- minato	A tempo deter- minato	A tempo indeter- minato	A tempo deter- minato	
Aritzo	217	113	148	76	337	6	11	65	33	669
Arzana	482	174	230	1	405	3	6	8	2	906
Atzara	267	167	364	49	580	-	1	1	256	1.105
Austis	164	78	94	11	183	6	-	20	4	377
Bari Sardo	522	386	606	79	1.071	-	5	17	195	1.810
Baunei	276	181	368	72	621	3	-	7	99	1.006
Belvi	69	35	82	2	119	4	8	1	37	238
Birori	158	120	170	13	303	-	-	-	5	466
Bitti	304	181	355	30	566	1	13	4	47	935
Bolotana	927	507	680	88	1.275	1	10	17	128	2.358
Borore	244	160	360	36	556	4	-	12	7	823
Bortigali	245	131	274	22	427	-	-	10	3	685
Bosa	215	114	147	7	268	5	-	8	144	640
Budoni	354	240	388	35	663	-	8	-	7	1.032
Cardedu	307	207	328	32	567	2	-	1	109	986
Desulo	519	188	491	32	711	5	10	13	154	1.412
Dorgali	1.519	898	2.088	191	3.177	8	42	47	513	5.306
Dualchi	124	79	169	3	251	2	-	2	1	380
Elini	103	64	104	1	169	-	2	2	19	295
Escalaplano	342	149	300	26	475	2	2	3	42	866
Escolca	182	132	248	1	381	3	-	-	-	566
Esterzili	220	134	153	3	290	5	1	5	48	569
Flussio	102	80	111	18	209	-	-	-	1	312
Fonni	248	165	405	11	581	1	12	5	27	874
Gadoni	80	43	93	12	148	2	-	23	20	273
Gairo	298	10	31	5	46	4	7	52	360	767
Galtelli	436	288	567	71	926	4	6	6	30	1.408
Gavoi	100	48	76	10	134	-	12	6	23	275
Genoni	172	98	230	15	343	4	-	2	13	534
Gergei	253	159	158	16	333	1	-	3	32	622
Girasole	481	323	406	54	783	1	-	1	1	1.267
Ilbono	411	235	526	54	815	-	4	2	114	1.346
Irgoli	260	74	134	-	208	1	-	-	3	472
Isili	303	191	384	63	638	2	5	7	56	1.011
Jerzu	697	380	568	41	989	2	17	11	1.544	3.260
Laconi	278	181	305	8	494	7	37	25	32	873
Lanusei	145	118	231	7	356	3	1	12	18	535
Lei	146	82	45	1	128	-	-	4	1	279
Loceri	350	193	358	54	605	-	8	5	33	1.001
Loculi	104	45	77	4	126	2	2	-	17	251
Lode'	357	247	297	85	629	4	-	-	9	999
Lodine	49	28	68	7	103	1	1	-	48	202
Lotzorai	308	186	312	54	552	-	-	3	7	870
Lula	192	121	243	26	390	-	12	3	16	613
Macomer	455	314	583	90	987	-	19	42	69	1.572
Magomadas	178	105	124	33	262	-	-	7	3	450
Mamoiada	336	232	406	127	765	-	5	2	293	1.401
Meana Sardo	253	140	382	157	679	1	276	10	38	1.257
Modolo	54	31	58	4	93	-	-	-	10	157
Montresta	135	5	8	34	47	-	2	1	3	188
Noragugume	48	30	74	4	108	-	1	2	-	159
Nuoro	641	430	764	109	1.303	3	49	62	113	2.171
Nuragus	121	70	119	1	190	1	2	2	-	316
Nurallao	77	39	125	2	166	1	11	13	16	284
Nurri	417	281	564	58	903	3	3	9	427	1.762
Oliena	1.285	797	1.670	157	2.624	2	9	13	157	4.090
Ollolai	52	28	67	2	97	2	-	2	23	176
Olzai	125	75	138	10	223	1	-	1	13	363
Onani	57	23	21	-	44	2	-	5	21	129
Onifai	111	78	180	13	271	6	14	-	17	419
Oniferi	112	61	125	8	194	-	-	-	-	306
Orani	176	105	310	22	437	-	5	3	16	637
Orgosolo	614	327	980	138	1.445	11	12	36	556	2.674
Orosei	675	474	877	45	1.396	5	88	14	116	2.294
Orotelli	174	69	298	25	392	1	4	2	19	592
Orroli	374	251	460	25	736	-	6	2	16	1.134
Ortueri	255	149	271	9	429	1	4	3	19	711

Tavola 4.16 - Persone per categoria di manodopera agricola, comune e zona altimetrica

COMUNI ZONE ALTIMETRICHE	FAMILIARI E PARENTI DEL CONDUTTORE					ALTRA MANODOPERA AZIENDALE				Totale generale
	Conduttore	Coniuge	Altri familiari del conduttore	Parenti del conduttore	Totale	DIRIGENTI E IMPIEGATI		OPERAI ED ASSIMILATI		
						A tempo indeter- minato	A tempo deter- minato	A tempo indeter- minato	A tempo deter- minato	
Orune	259	116	378	1	495	-	-	-	33	787
Osidda	37	6	7	1	14	-	-	1	2	54
Osini	253	136	212	32	380	1	12	5	76	727
Ottana	161	117	230	37	384	-	-	-	4	549
Ovodda	186	115	172	13	300	-	-	5	-	491
Perdasdefogu	432	277	425	70	772	1	-	-	9	1.214
Posada	205	124	258	16	398	-	1	1	1	606
Sadali	180	104	196	6	306	5	2	6	136	635
Sagama	58	31	66	1	98	-	-	-	-	156
San Teodoro	173	82	95	4	181	1	-	-	1	356
Sarule	296	151	258	21	430	-	1	-	73	800
Serri	171	89	60	9	158	-	8	-	4	341
Seui	228	51	45	1	97	3	1	3	40	372
Seulo	178	72	190	-	262	4	1	42	-	487
Silanus	326	217	497	37	751	-	-	10	25	1.112
Sindia	277	180	377	34	591	2	31	10	35	946
Siniscola	569	375	648	92	1.115	15	18	25	146	1.888
Sorgono	118	79	177	-	256	-	-	-	4	378
Suni	306	16	77	4	97	-	2	-	48	453
Talana	258	144	282	3	429	1	-	-	3	691
Tertenia	628	461	754	128	1.343	1	5	6	534	2.517
Teti	102	60	115	10	185	3	5	3	59	357
Tiana	120	65	104	8	177	-	8	-	36	341
Tinnura	63	41	75	15	131	-	-	-	2	196
Tonara	561	303	236	9	548	3	4	26	57	1.199
Torpe'	241	89	134	13	236	-	-	1	18	496
Tortoli'	311	209	395	38	642	3	7	10	50	1.023
Triei	397	263	455	32	750	-	22	4	37	1.210
Ulassai	196	116	138	72	326	4	9	21	199	755
Urzulei	389	225	603	52	880	2	1	59	63	1.394
Ussassai	180	94	84	9	187	2	3	1	131	504
Villagrande Strisaili	578	301	769	113	1.183	8	106	13	194	2.082
Villanova Tulo	203	127	269	1	397	4	-	5	51	660
TOTALE	28.895	16.683	31.157	3.381	51.221	202	1.000	901	8.274	90.493
ZONE ALTIMETRICHE										
Montagna	6.989	3.587	7.142	714	11.443	71	230	334	2.116	21.183
Collina	21.906	13.096	24.015	2.667	39.778	131	770	567	6.158	69.310
Pianura	-	-	-	-	-	-	-	-	-	-
TOTALE	28.895	16.683	31.157	3.381	51.221	202	1.000	901	8.274	90.493

Tavola 4.17 - Giornate di lavoro aziendale per categoria di manodopera agricola, comune e zona altimetrica

COMUNI ZONE ALTIMETRICHE	FAMILIARI E PARENTI DEL CONDUTTORE					ALTRA MANODOPERA AZIENDALE				Totale generale
	Conduttore	Coniuge	Altri familiari del conduttore	Parenti del conduttore	Totale	DIRIGENTI E IMPIEGATI		OPERAI ED ASSIMILATI		
						A tempo indeter- minato	A tempo deter- minato	A tempo indeter- minato	A tempo deter- minato	
Aritzo	19.408	3.918	3.065	3.971	10.954	860	98	17.590	913	49.823
Arzana	40.413	7.797	13.381	30	21.208	510	180	766	30	63.107
Atzara	21.363	1.796	2.510	1.762	6.068	-	2	300	2.149	29.882
Austis	13.855	980	4.052	1.080	6.112	338	-	2.277	250	22.832
Bari Sardo	52.049	12.318	9.021	3.818	25.157	-	26	1.636	3.267	82.135
Baunei	21.385	5.529	5.993	2.102	13.624	310	-	710	9.044	45.073
Belvi	4.646	441	910	40	1.391	105	280	30	4.860	11.312
Birori	14.127	1.310	611	750	2.671	-	-	-	390	17.188
Bitti	24.321	1.394	9.387	5.700	16.481	220	1.053	880	3.680	46.635
Bolotana	55.460	9.220	8.406	1.948	19.574	270	204	3.652	3.525	82.685
Borore	30.574	4.149	8.403	2.838	15.390	40	-	2.520	791	49.315
Bortigali	30.520	2.756	8.036	2.735	13.527	-	-	2.515	520	47.082
Bosa	16.772	3.217	5.616	150	8.983	1.080	-	1.920	7.422	36.177
Budoni	18.161	2.132	1.152	1.190	4.474	-	488	-	400	23.523
Cardedu	14.517	4.688	2.008	1.963	8.659	290	-	280	1.741	25.487
Desulo	41.721	4.530	3.377	555	8.462	1.211	126	1.312	12.272	65.104
Dorgali	129.052	19.948	24.878	7.908	52.734	1.146	1.026	2.863	31.387	218.208
Dualchi	13.555	2.440	1.203	371	4.014	20	-	270	51	17.910
Elini	4.363	1.450	896	100	2.446	-	60	400	208	7.477
Escalaplano	25.189	3.705	4.465	1.070	9.240	40	35	650	1.338	36.492
Escolca	12.551	3.599	7.824	10	11.433	30	-	-	-	24.014
Esterzili	20.178	4.398	3.820	65	8.283	922	102	1.032	1.334	31.851
Flussio	6.362	736	802	367	1.905	-	-	-	15	8.282
Fonni	48.132	4.496	6.771	1.225	12.492	5	906	362	2.166	64.063
Gadoni	12.727	1.905	2.590	1.017	5.512	84	-	4.604	3.165	26.092
Gairo	18.827	386	2.242	938	3.566	568	23	13.728	25.827	62.539
Galtelli	21.574	2.913	4.162	1.875	8.950	802	770	1.306	3.702	37.104
Gavoi	18.935	671	2.752	2.392	5.815	-	1.024	724	2.707	29.205
Genoni	16.807	2.361	3.569	313	6.243	40	-	322	683	24.095
Gergei	14.942	3.552	4.389	254	8.195	5	-	533	646	24.321
Girasole	16.006	5.360	4.184	2.283	11.827	10	-	90	10	27.943
Ilbono	32.141	8.554	7.802	2.219	18.575	-	57	12	1.197	51.982
Irgoli	55.207	2.078	6.317	-	8.395	10	-	-	121	63.733
Isili	22.958	3.754	6.958	1.655	12.367	380	250	832	8.968	45.755
Jerzu	52.573	18.302	14.300	1.596	34.198	624	50	1.240	18.046	106.731
Laceni	33.782	3.400	8.894	300	12.594	1.073	9.290	5.573	3.503	65.815
Lanusei	14.258	5.644	5.249	450	11.343	854	30	3.582	1.987	32.054
Lei	8.508	1.311	3.781	5	5.097	-	-	700	10	14.315
Loceri	20.372	4.894	4.175	2.284	11.353	-	206	534	1.009	33.474
Loculi	15.946	1.210	1.400	580	3.190	120	201	-	2.550	22.007
Lode'	19.860	1.668	2.628	5.034	9.330	65	-	-	434	29.689
Lodine	8.432	758	596	187	1.541	127	162	-	1.429	11.691
Lotzorai	16.725	5.056	4.139	2.660	11.855	-	-	453	256	29.289
Lula	28.693	2.569	8.581	2.611	13.761	-	1.330	600	295	44.679
Macomer	50.950	6.083	11.420	8.055	25.558	-	1.219	10.519	2.577	90.823
Magomadas	7.557	1.722	220	620	2.562	-	-	178	55	10.352
Mamoiada	23.919	3.925	4.704	5.325	13.954	-	272	414	3.083	41.642
Meana Sardo	16.610	1.947	4.941	2.097	8.985	312	1.483	3.120	4.686	35.196
Modolo	3.222	495	870	125	1.490	-	-	-	280	4.992
Montresta	6.072	510	53	2.437	3.000	-	300	151	250	9.773
Noragugume	7.568	1.055	500	80	1.635	-	2	560	-	9.765
Nuoro	65.555	14.525	18.507	6.047	39.079	490	1.361	14.709	7.245	128.439
Nuragus	12.296	686	1.094	10	1.790	2	100	400	-	14.588
Nurallao	9.963	1.305	6.425	140	7.870	150	610	2.920	1.060	22.573
Nurri	34.541	2.759	11.967	4.290	19.016	45	15	1.480	7.887	62.984
Oliena	85.257	24.249	19.616	5.559	49.424	303	240	3.406	6.490	145.120
Ollolai	8.194	880	1.700	330	2.910	19	-	400	2.297	13.820
Olzai	14.443	1.298	5.019	1.220	7.537	50	-	300	478	22.808
Onani	9.069	121	1.830	-	1.951	412	-	1.298	330	13.060
Onifai	12.229	1.192	3.113	870	5.175	1.077	1.568	-	2.253	22.302
Oniferi	13.518	865	4.571	495	5.931	-	-	-	-	19.449
Orani	37.641	2.500	12.559	4.496	19.555	-	365	800	1.714	60.075
Orgosolo	29.734	3.516	8.171	3.354	15.041	2.407	134	9.041	52.143	108.500
Orosei	57.409	10.232	8.899	2.050	21.181	664	2.135	2.524	4.938	88.851
Orotelli	21.040	586	3.858	1.490	5.934	1	165	251	761	28.152
Orroli	25.262	2.124	3.986	1.232	7.342	-	454	450	1.302	34.810
Ortuero	24.204	1.843	2.333	1.790	5.966	30	90	90	840	31.222

Tavola 4.17 - Giornate di lavoro aziendale per categoria di manodopera agricola, comune e zona altimetrica

COMUNI ZONE ALTIMETRICHE	FAMILIARI E PARENTI DEL CONDUTTORE					ALTRA MANODOPERA AZIENDALE				Totale generale
	Conduttore	Coniuge	Altri familiari del conduttore	Parenti del conduttore	Totale	DIRIGENTI E IMPIEGATI		OPERAI ED ASSIMILATI		
						A tempo indeter- minato	A tempo deter- minato	A tempo indeter- minato	A tempo deter- minato	
Orune	72.956	2.746	14.074	10	16.830	-	-	-	3.431	93.217
Osidda	9.029	1.420	1.990	365	3.775	-	-	216	132	13.152
Osini	15.866	5.594	3.829	2.025	11.448	224	318	825	8.289	36.970
Ottana	13.852	1.761	1.930	2.389	6.080	-	-	-	469	20.401
Ovodda	19.845	2.283	2.387	920	5.590	-	-	767	-	26.202
Perdasdefogu	30.999	10.765	4.636	2.995	18.396	10	-	-	59	49.464
Posada	11.969	501	1.905	1.312	3.718	-	151	220	151	16.209
Sadali	11.523	2.530	1.197	105	3.832	770	600	1.410	8.766	26.901
Sagama	5.700	740	2.570	50	3.360	-	-	-	-	9.060
San Teodoro	15.477	2.747	3.371	130	6.248	10	-	-	10	21.745
Sarule	27.847	1.952	3.193	1.324	6.469	-	10	-	3.353	37.679
Serri	16.416	2.291	2.675	730	5.696	-	327	-	172	22.611
Seui	21.414	2.265	3.825	250	6.340	430	51	230	286	28.751
Seulo	22.304	4.660	3.920	-	8.580	650	101	8.120	-	39.755
Silanus	35.853	2.881	8.065	4.297	15.243	-	-	1.312	1.279	53.687
Sindia	38.443	4.479	10.757	3.866	19.102	20	1.038	2.199	1.507	62.309
Siniscola	63.756	10.614	16.627	6.179	33.420	2.973	1.157	6.058	17.925	125.289
Sorgono	13.929	660	2.972	-	3.632	-	-	-	519	18.080
Suni	22.728	519	1.866	53	2.438	-	302	-	123	25.591
Talana	20.477	4.448	2.755	260	7.463	300	-	-	80	28.320
Tertenia	52.049	16.560	6.910	3.010	26.480	312	227	90	19.280	98.438
Teti	11.463	2.275	2.275	1.130	5.680	885	1.224	936	12.285	32.473
Tiana	5.219	541	1.315	142	1.998	-	58	-	457	7.732
Tinnura	2.911	525	445	490	1.460	-	-	-	130	4.501
Tonara	31.913	6.169	1.691	140	8.000	222	25	4.562	859	45.581
Torpe'	34.669	1.430	4.404	1.005	6.839	-	-	300	1.490	43.298
Tortoli'	26.227	6.185	5.695	1.645	13.525	220	321	1.524	3.962	45.779
Triei	24.499	4.458	3.284	976	8.718	-	127	875	624	34.843
Ulassai	14.674	3.061	2.886	3.725	9.672	949	90	4.956	24.372	54.713
Urzulei	29.652	1.355	7.536	1.916	10.807	360	10	13.045	8.139	62.013
Ussassai	11.314	3.770	2.698	162	6.630	540	10	312	3.481	22.287
Villagrande Strisaili	49.748	14.205	15.171	5.647	35.023	1.544	2.130	2.404	11.505	102.354
Villanova Tulo	12.802	1.036	2.992	20	4.048	461	-	558	7.459	25.328
TOTALE	2.501.723	395.137	523.497	169.781	1.088.415	29.001	36.769	180.728	405.561	4.242.197
ZONE ALTIMETRICHE										
Montagna	671.763	89.663	133.387	38.043	261.093	11.698	8.662	70.119	131.193	1.154.528
Collina	1.829.960	305.474	390.110	131.738	827.322	17.303	28.107	110.609	274.368	3.087.669
Pianura	-	-	-	-	-	-	-	-	-	-
TOTALE	2.501.723	395.137	523.497	169.781	1.088.415	29.001	36.769	180.728	405.561	4.242.197

Tavola 4.18 - Aziende che utilizzano mezzi meccanici in complesso e relativo numero di mezzi di proprietà dell'azienda per comune e zona altimetrica

COMUNI ZONE ALTIMETRICHE	TOTALE			AZIENDE CON MEZZI DI PROPRIETÀ				
	Aziende con mezzi	Aziende con mezzi forniti da terzi	Aziende con mezzi in compro- pietà	Totale	TRATTRICI		MOTOCOLTIVATORI, MOTOZAPPE, MOTOFRESATRICI E MOTOFALCIATRICI	
					Aziende	Mezzi	Aziende	Mezzi
Aritzo	201	49	2	179	12	16	28	29
Arzana	469	379	24	97	43	48	57	58
Atzara	257	214	2	67	50	63	30	30
Austis	68	19	8	52	41	41	11	11
Bari Sardo	491	343	8	305	107	118	237	245
Baunei	243	224	4	60	20	22	48	48
Belvi	46	5	2	44	11	14	7	7
Birori	132	17	4	114	6	6	109	112
Bitti	293	88	1	209	98	120	120	171
Bolotana	295	16	42	276	47	52	245	330
Borore	227	68	13	182	29	35	158	179
Bortigali	79	16	5	62	25	30	35	39
Bosa	179	1	-	179	52	62	147	180
Budoni	129	49	2	97	42	44	64	64
Cardedu	246	164	11	101	69	88	38	38
Desulo	188	103	14	114	7	9	20	24
Dorgali	1.118	611	63	582	223	261	387	395
Dualchi	66	45	3	37	8	8	32	40
Elini	97	81	1	16	12	14	6	7
Escalaplano	147	46	-	111	56	63	59	59
Escolca	179	153	10	59	59	68	-	-
Esterzili	118	91	1	31	23	27	10	10
Flussio	97	4	6	94	10	11	93	96
Fonni	217	90	15	127	106	118	22	22
Gadoni	64	-	-	64	15	16	36	39
Gairo	253	239	4	28	23	24	7	7
Galtelli	389	290	16	144	61	66	89	89
Gavoi	72	37	4	57	38	42	3	3
Genoni	146	134	-	35	23	31	18	18
Gergei	251	242	2	44	37	50	7	8
Girasole	443	314	8	179	57	75	127	131
Ilbono	390	309	2	101	23	28	85	87
Irgoli	92	60	1	37	27	32	11	11
Isili	242	150	4	143	45	59	124	143
Jerzu	598	404	30	245	137	168	98	108
Laconi	221	164	3	97	72	90	36	41
Lanusei	125	75	20	68	23	26	56	70
Lei	40	-	1	40	4	4	36	37
Loceri	298	228	9	89	42	48	60	64
Loculi	96	57	-	42	26	30	16	16
Lode'	275	78	1	215	12	14	204	206
Lodine	50	33	12	31	3	3	7	7
Lotzorai	258	212	5	98	32	38	77	78
Lula	147	55	11	112	78	105	41	43
Macomer	371	95	21	298	54	64	244	257
Magomadas	153	68	-	100	11	11	85	93
Mamoiada	299	244	6	191	36	46	103	109
Meana Sardo	233	195	-	98	32	39	16	17
Modolo	42	13	-	35	2	2	28	28
Montresta	101	1	1	101	12	12	55	55
Noragugume	27	14	3	18	18	21	9	10
Nuoro	543	106	5	495	92	108	307	332
Nuragus	94	80	-	31	29	32	3	3
Nurallao	68	30	7	54	45	60	13	14
Nurri	414	392	10	115	69	97	50	53
Oliena	947	692	18	339	78	85	273	276
Ollolai	45	29	1	15	15	15	1	1
Olzai	105	52	1	63	38	42	30	32
Onani	19	-	-	19	11	13	11	12
Onifai	97	80	-	25	12	13	14	15
Oniferi	43	5	1	38	25	25	14	14
Orani	142	79	2	92	55	65	31	33
Orgosolo	384	251	22	144	75	89	64	65
Orosei	649	463	6	412	139	149	372	385
Orotelli	113	36	10	74	20	24	28	29
Orroli	369	301	17	78	64	74	17	18
Ortueri	219	164	1	59	46	53	15	16

Tavola 4.18 - Aziende che utilizzano mezzi meccanici in complesso e relativo numero di mezzi di proprietà dell'azienda per comune e zona altimetrica

COMUNI ZONE ALTIMETRICHE	TOTALE			AZIENDE CON MEZZI DI PROPRIETÀ				
	Aziende con mezzi	Aziende con mezzi forniti da terzi	Aziende con mezzi in proprietà	Totale	TRATTRICI		MOTOCOLTIVATORI, MOTOZAPPE, MOTOFRESATRICI E MOTOFALCIATRICI	
					Aziende	Mezzi	Aziende	Mezzi
Orune	203	128	16	76	54	55	23	23
Osidda	18	2	-	17	12	12	7	7
Osini	223	159	7	88	39	45	59	59
Ottana	95	52	-	50	24	24	35	38
Ovodda	64	15	1	49	18	18	32	32
Perdasdefogu	236	172	5	76	30	33	50	51
Posada	110	1	-	109	31	36	89	93
Sadali	130	99	5	42	24	29	19	19
Sagama	11	-	2	10	6	7	6	6
San Teodoro	70	18	2	54	23	28	38	41
Sarule	128	34	8	96	64	67	40	40
Serri	156	131	2	66	53	63	13	13
Seui	39	11	-	30	15	19	16	18
Seulo	144	67	1	81	15	16	37	38
Silanus	139	75	13	79	35	37	56	56
Sindia	230	155	8	139	60	67	84	88
Siniscola	553	299	25	376	188	227	257	267
Sorgono	108	66	4	44	33	35	10	11
Suni	183	26	41	118	29	29	91	92
Talana	223	206	4	18	13	14	6	6
Tertenia	552	453	6	119	93	115	28	31
Teti	97	81	2	35	16	17	24	25
Tiana	72	22	1	51	14	16	37	37
Tinnura	53	-	-	53	4	5	51	56
Tonara	331	14	10	322	25	26	84	84
Torpe'	179	87	1	136	38	41	115	124
Tortoli'	247	2	67	245	62	72	219	241
Triei	372	302	9	172	83	95	123	126
Ulassai	127	109	3	19	17	17	2	2
Urzulei	335	283	29	84	35	46	56	59
Ussassai	78	13	-	71	4	4	69	77
Villagrande Strisaili	469	345	10	201	32	37	148	149
Villanova Tulo	174	140	4	40	31	33	9	9
TOTALE	21.658	12.914	792	11.124	4.132	4.811	6.817	7.285
ZONE ALTIMETRICHE								
Montagna	4.846	2.693	200	2.572	896	1.040	1.104	1.189
Collina	16.812	10.221	592	8.552	3.236	3.771	5.713	6.096
Pianura	-	-	-	-	-	-	-	-
TOTALE	21.658	12.914	792	11.124	4.132	4.811	6.817	7.285

Tavola 4.18 - Aziende che utilizzano mezzi meccanici in complesso e relativo numero di mezzi di proprietà dell'azienda per comune e zona altimetrica

COMUNI ZONE ALTIMETRICHE	AZIENDE CON MEZZI DI PROPRIETÀ								
	MIETITREBBIATRICI		MACCHINE PER RACCOLTA COMPLETAMENTE AUTOMATIZZATA		APPARECCHI PER L'IRRORAZIONE DI PRODOTTI FITOIATRICI		MACCHINE PER LA FERTILIZZAZIONE		ALTRI MEZZI MECCA- NICI
	Aziende	Mezzi	Aziende	Mezzi	Aziende	Mezzi	Aziende	Mezzi	Aziende
Aritzo	-	-	2	2	-	-	1	1	176
Arzana	-	-	-	-	-	-	-	-	-
Atzara	-	-	1	1	3	3	2	2	-
Austis	-	-	-	-	-	-	-	-	-
Bari Sardo	3	4	-	-	20	20	2	2	6
Baunei	-	-	-	-	-	-	1	1	2
Belvi	-	-	-	-	-	-	-	-	42
Birori	-	-	-	-	-	-	-	-	-
Bitti	-	-	-	-	-	-	-	-	-
Bolotana	3	3	-	-	2	2	4	4	9
Borore	-	-	-	-	-	-	-	-	108
Bortigali	-	-	-	-	-	-	-	-	12
Bosa	-	-	13	13	25	25	5	5	98
Budoni	1	1	-	-	2	2	1	1	11
Cardedu	1	1	-	-	9	9	8	9	4
Desulo	-	-	-	-	-	-	-	-	100
Dorgali	1	1	15	40	21	25	27	30	5
Dualchi	-	-	-	-	-	-	-	-	7
Elini	-	-	-	-	-	-	-	-	-
Escalaplano	-	-	-	-	-	-	-	-	-
Escolca	1	1	-	-	-	-	-	-	-
Esterzili	1	2	-	-	-	-	-	-	-
Flussio	-	-	-	-	5	5	2	2	2
Fonni	-	-	-	-	-	-	-	-	-
Gadoni	-	-	-	-	-	-	-	-	29
Gairo	-	-	-	-	5	5	6	6	-
Galtelli	1	1	-	-	2	2	2	2	1
Gavoi	-	-	-	-	-	-	-	-	33
Genoni	-	-	-	-	-	-	-	-	3
Gergei	3	3	1	1	1	1	-	-	23
Girasole	5	6	-	-	8	8	6	6	-
Ilbono	-	-	-	-	-	-	-	-	-
Irgoli	-	-	-	-	-	-	-	-	-
Isili	-	-	-	-	4	4	24	24	3
Jerzu	-	-	2	2	12	16	1	1	37
Laconi	2	2	-	-	1	1	1	1	2
Lanusei	-	-	1	7	30	30	2	2	-
Lei	-	-	-	-	-	-	-	-	2
Loceri	-	-	-	-	8	8	-	-	-
Loculi	-	-	-	-	-	-	-	-	-
Lode'	-	-	-	-	-	-	-	-	2
Lodine	-	-	-	-	-	-	-	-	30
Lotzorai	-	-	1	1	8	8	3	3	1
Lula	-	-	-	-	-	-	1	1	5
Macomer	-	-	3	3	1	1	4	4	97
Magomadas	-	-	-	-	23	23	-	-	12
Mamoiada	-	-	9	12	34	38	12	12	121
Meana Sardo	-	-	-	-	10	10	8	9	74
Modolo	-	-	-	-	-	-	-	-	11
Montresta	-	-	-	-	82	82	2	2	1
Noragugume	-	-	-	-	-	-	-	-	-
Nuoro	-	-	4	4	28	29	6	6	379
Nuragus	-	-	-	-	-	-	-	-	-
Nurallao	2	2	-	-	-	-	-	-	-
Nurri	2	2	-	-	1	1	46	48	63
Oliena	-	-	-	-	1	1	-	-	4
Ollolai	-	-	-	-	-	-	-	-	1
Olzai	-	-	-	-	-	-	1	1	2
Onani	-	-	-	-	-	-	1	5	-
Onifai	-	-	1	1	-	-	1	1	-
Oniferi	-	-	-	-	1	1	-	-	1
Orani	-	-	2	2	-	-	1	1	22
Orgosolo	1	1	-	-	-	-	-	-	13
Orosei	3	3	12	12	61	62	1	1	1
Orotelli	-	-	-	-	-	-	-	-	51
Orroli	-	-	-	-	-	-	-	-	-
Ortueri	-	-	-	-	-	-	-	-	-

Tavola 4.18 - Aziende che utilizzano mezzi meccanici in complesso e relativo numero di mezzi di proprietà dell'azienda per comune e zona altimetrica

COMUNI ZONE ALTIMETRICHE	AZIENDE CON MEZZI DI PROPRIETÀ									
	MIETITREBBIATRICI		MACCHINE PER RACCOLTA COMPLETAMENTE AUTOMATIZZATA		APPARECCHI PER L'IRRORAZIONE DI PRODOTTI FITOIATRICI		MACCHINE PER LA FERTILIZZAZIONE		ALTRI MEZZI MECCA- NICI	
	Aziende	Mezzi	Aziende	Mezzi	Aziende	Mezzi	Aziende	Mezzi	Aziende	
Orune	-	-	-	-	12	14	15	15	14	
Osidda	-	-	-	-	-	-	-	-	-	
Osini	-	-	1	1	-	-	1	1	3	
Ottana	-	-	-	-	-	-	1	1	-	
Ovodda	-	-	-	-	-	-	1	1	-	
Perdasdefogu	-	-	-	-	-	-	-	-	-	
Posada	-	-	-	-	1	1	4	5	-	
Sadali	-	-	-	-	-	-	-	-	-	
Sagama	-	-	-	-	-	-	-	-	-	
San Teodoro	-	-	1	1	2	2	2	2	-	
Sarule	1	1	-	-	-	-	-	-	1	
Serri	1	1	-	-	-	-	2	2	-	
Seui	-	-	-	-	-	-	-	-	-	
Seulo	-	-	-	-	-	-	-	-	31	
Silanus	-	-	1	1	-	-	6	6	18	
Sindia	-	-	21	23	-	-	7	7	18	
Siniscola	-	-	1	1	17	17	20	20	2	
Sorgono	-	-	-	-	-	-	-	-	4	
Suni	-	-	-	-	-	-	1	1	29	
Talana	-	-	-	-	-	-	-	-	2	
Tertenia	1	1	-	-	8	8	2	2	-	
Teti	3	3	-	-	-	-	1	1	1	
Tiana	-	-	-	-	-	-	-	-	-	
Tinnura	-	-	-	-	1	1	-	-	-	
Tonara	-	-	-	-	-	-	-	-	265	
Torpe'	-	-	-	-	2	2	2	2	1	
Tortoli'	1	1	-	-	10	12	4	4	1	
Triei	2	3	2	2	10	10	14	14	18	
Ulassai	-	-	-	-	-	-	-	-	-	
Urzulei	-	-	-	-	-	-	-	-	-	
Ussassai	-	-	-	-	-	-	-	-	-	
Villagrande Strisaili	2	2	-	-	49	49	1	1	6	
Villanova Tulo	-	-	-	-	-	-	2	2	6	
TOTALE	41	45	94	130	520	538	268	280	2.026	
ZONE ALTIMETRICHE										
Montagna	5	6	11	14	95	101	32	36	869	
Collina	36	39	83	116	425	437	236	244	1.157	
Pianura	-	-	-	-	-	-	-	-	-	
TOTALE	41	45	94	130	520	538	268	280	2.026	

Glossario

Abitazioni situate nell'azienda – Tutte le abitazioni comprese nel perimetro aziendale. Per abitazione si intende un insieme di vani o anche un vano solo, destinato funzionalmente ad uso abitazione, che dispone di un ingresso indipendente su strada, pianerottolo, cortile, terrazza, ballatoio e simili. Sono esclusi i locali che non hanno le caratteristiche proprie delle abitazioni (roulotte, carrozzoni, cantine, magazzini, ecc.) anche se risultano occupati di fatto da una o più famiglie. Una abitazione è considerata occupata quando in essa abitano una o più persone ivi aventi la loro dimora abituale anche se temporaneamente assenti alla data del censimento.

Agrumi – Arancio, mandarino, clementina e i suoi ibridi, limone, altri agrumi (arancio amaro o melangolo, bergamotto, cedro, chinotto, kunquat, limetta, pompelmo).

Alimentazione automatizzata del bestiame (impianti per l') – Apparecchiature rappresentate essenzialmente dagli alimentatori automatici (a coclea, a nastro o a catena fissa) fissi o mobili con strutture metalliche o di legno, utilizzati per la distribuzione automatica degli alimenti agli animali che consistono in uno o più trasportatori che prelevano il foraggio o i mangimi da una tramoggia oppure direttamente dai silos e li trasportano in una canaletta parallela alla mangiatoia.

Allevamenti – I dati sulla consistenza degli allevamenti fanno riferimento a tutti i capi di bestiame che alla data del censimento si trovavano presso l'azienda sia che si trattasse di bestiame in dotazione dell'azienda stessa, sia che si trattasse di bestiame affidato o da essa allevato. Sono inclusi i capi temporaneamente assenti per transumanza, pascolo, ecc. sono esclusi gli animali di passaggio (es.: femmine presenti per la monta).

Allevamenti avicoli

Polli da carne – compresi i giovani capi destinati alla produzione di carne.

Galline da uova – Galline che hanno già cominciato a deporre uova e giovani capi destinati alla produzione di uova.

Allevamenti (altri) – Allevamenti di anatre, lumache, lombrichi, rane, cervidi.

Ammendante organico – Prodotto di diverso tipo la cui funzione principale è quella di modificare e migliorare le caratteristiche fisiche del terreno (ammendante animale idrolizzato, vegetale composto, vegetale fermentato, vegetale semplice, torboso composto, leonardite, torba acida, ecc.).

Approvvigionamento dell'acqua irrigua – L'approvvigionamento dell'acqua irrigua è considerato: fonte di approvvigionamento, quando l'azienda si approvvigiona per derivazione diretta da corsi d'acqua superficiali, senza essere soggetta a vincoli per quanto riguarda le modalità di presa e di utilizzazione dell'acqua o mediante pozzi, fontanili, ecc. situati nel proprio fondo;

- *da consorzi di irrigazione e bonifica* quando l'azienda si approvvigiona di acqua attraverso consorzi di irrigazione e bonifica che servono per lo più un complesso organizzato di aziende;
- *da altre aziende agricole*;
- *in altra forma*, quando l'azienda si approvvigiona d'acqua attraverso imprese private non agricole, ecc..

Aratura – Fondamentale tecnica di lavorazione che consiste nel ribaltare una fetta di terreno dopo aver proceduto al suo distacco dal suolo con lo scopo della distruzione della vegetazione preesistente, dell'incorporamento di concimi, dell'aumento dell'areazione permeabilità e dei fenomeni ad essa collegati.

Area protetta – Ecosistema tutelato per conservare la biodiversità che lo caratterizza, con l'obiettivo di uno sviluppo sostenibile del territorio.

Aree boscate a turno breve – Superfici a bosco in cui il periodo tra l'impianto degli alberi ed il taglio del prodotto (escludendo le normali operazioni di sfoltitura) non supera i 15 anni.

Artigianato – Attività artigianali esercitate dal conduttore, dai membri della sua famiglia o da manodopera non familiare a condizione che essi siano addetti anche ai lavori agricoli.

Aspersione – Metodo che prevede l'aspersione dell'acqua con apparecchiature che simulano la pioggia naturale. Esso prevede una serie di tubi, una pompa che fornisce pressione all'acqua e uno o più irrigatori che distribuiscono l'acqua sul terreno. Gli impianti possono essere fissi, semifissi o mobili. La pressione idrica e la gittata degli irrigatori possono variare sensibilmente.

Associazioni di produttori – Associazioni costituite per iniziativa dei produttori stessi allo scopo di:

- promuovere la concentrazione dell'offerta e la regolarizzazione dei prezzi nella fase della produzione per uno o più prodotti agricoli;
- mettere a disposizione dei produttori associati mezzi tecnici adeguati per il condizionamento e la commercializzazione dei prodotti in questione.

Attività di agriturismo – Attività turistica svolta in locali rurali, nei quali viene dato alloggio a turisti da imprenditori agricoli.

Attività remunerativa extraaziendale – Qualsiasi attività esercitata al di fuori dell'azienda e che ha come corrispettivo una remunerazione. Sono comprese eventuali attività remunerative che possono essere esercitate sull'azienda stessa o in un'altra impresa agricola (gestione di un terreno da campeggio, affitto di alloggi a turisti), oppure in una impresa non agricola appartenente al conduttore.

Avvicendamento libero – La successione di colture diverse sullo stesso terreno viene decisa annualmente.

Azienda agricola, forestale e zootecnica – L'unità tecnico-economica costituita da terreni, anche in appezzamenti non contigui, ed eventualmente da impianti ed attrezzature varie, in cui si attua la produzione agraria, forestale e zootecnica ad opera di un conduttore, cioè persona fisica, società od ente che ne sopporta il rischio sia da solo (conduttore coltivatore e conduttore con salariati e/o compartecipanti), sia in associazione ad un mezzadro o colono parziario.

Azienda senza terreno agrario – Per *terreno agrario* si intende la superficie dell'azienda destinata alla pratica delle varie colture o che potrebbe essere ad esse destinata mediante l'impiego di mezzi normalmente disponibili presso un'azienda agricola. Non è terreno agrario la superficie costituita da aree occupate da fabbricati, cortili, strade poderali, ecc.

Le *aziende senza terreno agrario* sono quelle zootecniche nelle quali si attua esclusivamente l'allevamento di bestiame e le aziende che utilizzano terreni pascolativi appartenenti a Comuni, ad altri enti pubblici o a privati senza che i terreni stessi si configurino come elementi costitutivi delle aziende stesse.

Le aziende che praticano la coltivazione di funghi in grotte, sotterranei ed appositi edifici sono assimilate a quelle con terreno agrario.

Barbatelle – Giovani piante di vite, innestate e non, prima del loro impianto definitivo.

Boschi – Superfici coperte da alberi e/o arbusti forestali, il cui prodotto principale è il legno. Sono considerati boschi anche i terreni il cui suolo occupato dalle piante forestali viene parzialmente utilizzato per coltivazioni erbacee aventi carattere accessorio o marginale. Sono compresi i vivai forestali destinati al fabbisogno aziendale. Sono esclusi i castagneti da frutto e le pioppete.

Bosco misto – Quando non possiede le caratteristiche del bosco puro.

Bosco puro – Quando le piante di una singola specie legnosa rappresentano, a maturità, almeno i 9/10 della superficie.

Bovini

— *Maschi:*

- *da riproduzione*, costituiti dai torelli (bovini interi destinati alla riproduzione) e dai tori (bovini interi già adibiti alla riproduzione naturale od impiegati per la fecondazione artificiale) compresi i tori riformati, cioè al termine della loro carriera riproduttiva;
- *da macello*, costituiti dai vitelli, vitelloni, manzetti o manzi e buoi destinati alla produzione di carne;

— *Femmine:*

- *da allevamento*: bovine che non hanno mai partorito anche se gravide alla data del censimento o che sono allevate per la riproduzione;
- *da macello*: bovine che non hanno mai partorito e che vengono allevate per essere macellate;
- *vacche da latte* (comprese le vacche da latte e carne): vacche (bovine che hanno già partorito almeno una volta), che, per razza o attitudine, sono adibite esclusivamente o prevalentemente alla produzione di latte destinato al consumo umano o alla trasformazione in prodotti lattiero-caseari. Sono comprese le vacche da latte riformate o al termine della loro carriera economica;
- *altre vacche* (da carne e/o da lavoro): bovine che hanno già partorito almeno una volta, ma che sono allevate per la produzione di vitelli o vengono adibite per il lavoro o ad entrambe le funzioni economiche e il cui latte, di norma, non è

destinato né al consumo umano diretto né alla trasformazione in prodotti lattiero-caseari. Sono comprese le altre vacche riformate o al termine della loro carriera economica.

Burro – Prodotto avente un tenore di materie grasse del latte, uguale o superiore all'80%, ma inferiore al 90%, un tenore massimo di acqua del 16% ed un massimo del 2% di materie secche e non grasse del latte.

Capo azienda – Persona che di fatto gestisce l'azienda e cioè la persona fisica che assicura la gestione corrente e quotidiana dell'azienda. Si ha la gestione quotidiana dell'azienda anche quando l'attività è assicurata per un limitato numero di mesi, come ad esempio, nelle aziende specializzate per la viticoltura, olivicoltura, ecc.. Il capo azienda è in genere il conduttore stesso, ma può essere una diversa persona, qualora il conduttore stesso abbia affidato la gestione dell'azienda ad altra persona, per esempio ad un membro della famiglia. Per ciascuna azienda si considera capo azienda esclusivamente una persona. Se più persone partecipano alla gestione corrente e quotidiana dell'azienda, è considerato capo azienda la persona che reca il maggior contributo alla gestione dell'azienda. Qualora tale contributo alla gestione si è ripartito in maniera uguale tra due o più persone, di queste è considerata capo azienda la più avanzata in età. Il mezzadro è da considerarsi come capo azienda ed analogamente il soccidario per le aziende a soccida.

Caprini – Gruppo di mammiferi artiodattili ruminanti della specie Capra.

- *Capre che hanno già figliato*: femmine che hanno già figliato anche una volta, anche se alla data della rilevazione sono a riposo o stanno allattando. In questa categoria devono essere comprese anche le femmine riformate al termine della loro carriera economica.
- *Capre montate per la prima volta*: femmine di meno di un anno che non hanno ancora figliato.
- *Altri caprini*: capretti (maschi e femmine di età inferiore ad un anno), maschi di più di un anno compresi i riproduttori e femmine di età superiore ad un anno che non hanno mai partorito (non comprese nelle capre).

Caseifici – Comprendono:

- a) le imprese o stabilimenti - compresi gli enti cooperativi agricoli e le latterie turnarie che svolgono attività di trattamento igienico e/o di trasformazione del latte;
- b) le aziende agricole, i cui impianti tecnici di lavorazione e/o di trasformazione sono paragonabili a quelli degli stabilimenti di cui al punto a);
- c) gli stabilimenti che raccolgono latte o crema e li cedono interamente od in parte alle unità di cui al punto a) senza averli lavorati né trasformati (centri di raccolta, generalmente dotati di attrezzature - quali impianti e vasche di refrigerazione - adeguate per la raccolta e/o della crema).

Castagneto da frutto – Sono i castagneti allevati ad alto fusto e destinati principalmente alla produzione del frutto. Sono compresi soltanto i castagneti nei quali durante l'annata agraria di riferimento si è proceduto alle operazioni culturali e alla raccolta del frutto. La superficie degli altri castagneti va indicata tra i boschi (fustaie di latifoglie).

Cavalli – Sono compresi i cavalli da corsa e da sella appartenenti ad aziende agricole.

Categorie assimilate – Lavoratori che guidano e controllano, con apporto di adeguata competenza tecnico-pratica, gruppi di altri lavoratori operai esercitando a volte un certo potere di iniziativa per la condotta dei lavori.

Ceduo composto – Bosco costituito da fustaia e ceduo semplice frammisti. Sono assimilati ai cedui composti i cedui semplici con matricine dal turno almeno triplo di quello del ceduo e la cui area di insidenza a maturità sia superiore al 15% della superficie totale del bosco.

Ceduo semplice – Bosco le cui piante, nate esclusivamente e prevalentemente da gemma, sono destinate a rinnovarsi per via agamica (gemma).

Celle frigorifere – Locali in muratura o prefabbricati predisposti allo stoccaggio di prodotti delle coltivazioni e/ o degli allevamenti i quali vengono mantenuti a temperatura ed umidità costanti.

Centro aziendale – Insieme di fabbricati situati nell'azienda agricola e connessi all'attività dell'azienda stessa. Essi, di norma, comprendono le abitazioni del conduttore e dell'altra manodopera impiegata nell'azienda; i ricoveri per animali; locali per l'immagazzinamento dei prodotti (magazzini, sili da foraggio, fienili ecc.) e quelli per il deposito di macchine ed attrezzi di uso agricolo.

Ciclo aperto – Un allevamento:

- ove si praticano solo le fasi di riproduzione e svezzamento (si vendono suinetti);

- ove si pratica solo la fase di ingrasso di suinetti acquistati all'esterno, in Italia o all'estero.

Ciclo chiuso – Un allevamento caratterizzato dalla presenza di tutte le fasi produttive: dalla riproduzione e svezzamento fino all'ingrasso dei soggetti nati in azienda (non vengono considerati eventuali acquisti di capi da riproduzione).

Classi di ampiezza – L'intervallo tra un valore ed un altro all'interno di una classificazione.

Coloni impropri – Coloro che prestano lavoro manuale in una azienda agricola, sulla base di pattuizioni particolari aventi in comune la natura associativa parziaria, ma caratterizzata da una diversità di contenuto per quanto riguarda le prestazioni di lavoro, i conferimenti delle scorte e le suddivisioni delle spese e dei prodotti.

Coltivazione principale

- *Coltivazione unica*, cioè quella che è la sola ad essere praticata su una data superficie nel corso dell'annata agraria di riferimento. Una coltivazione si considera unica anche quando è consociata con coltivazioni erbacee aventi carattere accessorio o marginale o con colture legnose agrarie o boschive presenti in numero trascurabile di piante.
- *Coltivazioni erbacee consociate praticate su seminativi nudi*. Ciascuna coltivazione erbacea consociata va considerata come *coltivazione principale* per la parte di superficie effettivamente occupata.
- *Coltivazioni legnose agrarie consociate tra loro o con coltivazioni erbacee*. Ciascuna coltivazione va considerata come *coltivazione principale* per la parte di superficie effettivamente occupata.
- *Coltivazione successiva o intercalare più importante dal punto di vista economico*. E' considerata come *coltivazione principale* per l'intera superficie sulla quale essa è stata praticata.

Coltivazioni in serra – Si intendono le coltivazioni praticate per l'intero ciclo vegetativo o per la quasi totalità di esso, entro costruzioni di altezza sufficiente per potervi accedere ed eseguirvi le operazioni colturali e nei quali si realizza un ambiente artificiale che permette di coltivare le piante fuori stagione o piante che esigono speciali condizioni ambientali. Sono escluse in quante considerate in piena area, le coltivazioni sottoposte a copertura temporanea (campane, tunnel, ecc.) nonché quelle praticate in costruzioni la cui copertura è limitata al tetto, senza resistenza di pareti esterne.

Coltivazioni legnose agrarie – Vite, olivo, agrumi, fruttiferi, vivaia, canne, gelso (foglie), giunco, manna, salice da vimini, sommacco.

Coltivazione secondaria successiva o intercalare – La coltivazione successiva meno importante dal punto di vista economico (valore della produzione annuale). In tal caso a ciascuna coltivazione successiva od intercalare, viene attribuita l'intera superficie su cui è stata praticata.

Compostaggio – Processo che ha l'obiettivo di favorire la biodegradazione per evaporazione; si ottengono modificazioni della sostanza organica che viene umificata per attività biologica e si ha contemporaneamente distruzione dei batteri patogeni contenuti nelle deiezioni. Il compost è il prodotto derivato generalmente da residui solidi urbani trattati e trasformati in un composto scuro abbastanza simile al letame.

Concimazione – Apporto artificiale di sostanze naturali o sintetiche, minerali od organiche idonee a fornire alle colture l'elemento o gli elementi chimici della fertilità a queste necessarie per lo svolgimento del loro ciclo produttivo e vegetativo.

Concimazione (macchine per la)

- *Spandiconcime*: macchine semoventi, trainate, portate o semiportate da trattori, utilizzate per la distribuzione meccanica dei concimi chimici, distributori combinati di concimi ed antiparassitari. Sono esclusi gli spandiconcime azionati a mano e le seminatrici combinate con spandiconcime.
- *Spandiletame*: macchine trainate o portate da trattori, utilizzate per il trasporto e la distribuzione meccanica del letame. Sono esclusi gli spanditori semimeccanici ed i rimorchi a piano mobile senza apparecchi spanditori.

Condizione professionale – La condizione professionale è quella posseduta nella settimana precedente la data di riferimento del censimento e si distingue in:

- *Occupato*: chi possiede una occupazione (in proprio o alle dipendenze) da cui trae una retribuzione o un profitto. Si considera occupato anche chi collabora, senza avere un regolare contratto di lavoro con un familiare che svolge una attività lavorativa in conto proprio;
- *Disoccupato alla ricerca di nuova occupazione*: chi ha perduto una precedente occupazione alle dipendenze ed è alla ricerca attiva di una nuova occupazione, essendo in grado accettarla se gli viene offerta;

- *In cerca di prima occupazione*: chi non ha mai esercitato un'attività lavorativa o ha cessato una attività lavorativa in proprio ed è alla ricerca attiva di una occupazione essendo in grado di accettarla se gli viene offerta;
- *Casalinga/o*: chi si dedica prevalentemente alla cura della propria famiglia o della propria casa;
- *Studente*: chi si dedica prevalentemente allo studio;
- *Ritirato dal lavoro*: chi ha cessato una attività lavorativa per raggiunti limiti di età oppure per altra causa;
- *In altra condizione*: proprietari, benestanti, inabili al lavoro, chi sta assolvendo agli obblighi di leva ecc..

Conduttore – Responsabile giuridico ed economico dell'azienda. Può essere una persona fisica, una società o un Ente pubblico. Nel caso di colonia parziaria appoderata (mezzadria) come conduttore di azienda è stato considerato il mezzadro. Nel caso di soccida quale conduttore di azienda è stato considerato il soccidante.

Conigli – Comprendono le fattrici femmine che hanno partorito almeno una volta.

Consistenza del bestiame – I dati sulla consistenza degli allevamenti fanno riferimento a tutti i capi di bestiame che alla data della rilevazione si trovavano presso l'azienda sia che si tratti di bestiame in dotazione dell'azienda stessa sia che si tratti di bestiame affidato o da essa allevato. Sono inclusi i capi temporaneamente assenti per transumanza, pascolo, ecc.. Sono esclusi gli animali di passaggio (es.: femmine presenti per la monta).

Consociazioni – Coltivazioni che si trovano sullo stesso terreno durante uno stesso periodo e ciascuna delle quali fornisce un raccolto ben distinto nel corso dell'annata agraria.

Consorzio – Associazione tra gli agricoltori costituita secondo la legislazione vigente, avente scopo mutualistico e rivolta prevalentemente alla fornitura di beni e servizi direttamente agli appartenenti all'organismo sociale a condizioni più vantaggiose. A seconda delle finalità e del campo di attività prende denominazioni diverse come cantine sociali, centrali ortofrutticole, latterie e caseifici sociali, di bonifica e irrigazione, tra imprese, tra Enti pubblici, consorzi fitoiatrici ecc.. Sono compresi i consorzi per il noleggio di macchine agricole, gli organismi associativi che abbiano come scopo mutualistico l'acquisto o la produzione per i propri soci di sostanze utili per l'agricoltura, l'acquisto di terreni, la raccolta, la conservazione, la trasformazione e vendita dei prodotti.

Contoterzismo – Utilizzazione di mezzi meccanici:

- *in altre aziende agricole*. Sono rilevate le giornate di lavoro prestate in altre aziende agricole con mezzi meccanici di proprietà o comproprietà dell'azienda con e senza manodopera aziendale;
- *in azienda*. Sono rilevate le giornate di lavoro effettuate in azienda con mezzi meccanici forniti distintamente da terzi, cioè da altre aziende agricole, da organismi associativi o da imprese di esercizio e noleggio.

Corpo – Porzione continua di terreno facente di un'unica azienda, non interrotto da fattori di discontinuità quali strade, corsi d'acqua, ecc. Non costituiscono fattori tali da configurare l'esistenza di due o più corpi, piccoli canali, sentieri poderali, muriccioli, siepi, nonché aree di servizio delle coltivazioni. Il numero di corpi fa riferimento alla superficie totale dell'azienda.

Credito agrario – Strumento che fornisce agli imprenditori agricoli i capitali necessari alla produzione ed all'incremento e miglioramento delle strutture aziendali. Si suddivide in credito agrario di esercizio e di miglioramento ed entrambi possono essere a saggio agevolato od ordinario a seconda che gli enti pubblici intervengano o no alla diminuzione del tasso di interesse. Il credito agrario è regolato dalla legge n.1760 del 5 luglio 1928 e da altre posteriori, ma le forme di intervento variano da Regione a Regione.

Il "*credito agrario di esercizio*" viene concesso ad agricoltori, anche non proprietari, per la conduzione e per la dotazione dell'azienda. Le principali operazioni riguardano:

- prestiti per la conduzione delle aziende agrarie e per l'utilizzazione, manipolazione e trasformazione dei prodotti (credito agrario di conduzione);
- prestiti per l'acquisto di bestiame, macchine ed attrezzi agricoli (credito agrario di dotazione);
- anticipazione su pegno di prodotti agricoli;
- prestiti a favore di enti ed associazioni agrarie.

Il "*credito agrario di miglioramento*" viene concesso per l'esecuzione di opere di miglioramento fondiario e per l'acquisto di terreni agrari per la formazione delle piccole proprietà contadine.

Crema – Strato di grasso che si forma naturalmente alla superficie del latte per lenta agglomerazione dei globuli grassi dell'emulsione. Prelevata per scrematura dalla superficie del latte o estratta mediante centrifugazione del latte in una scrematrice, essa contiene, oltre alle altre sostanze costitutive del latte, una quantità relativamente elevata di materie grasse superiore generalmente al 10% in peso del prodotto.

Depurazione dei liquami – Sistema per accelerare artificialmente, in un ambiente controllato, i fenomeni di degradazione biologica naturale della sostanza organica con processi biologici, chimici o processi misti.

Depurazione dei liquami (impianti per la) – Impianti costituiti da fosse biologiche di decantazione, fosse di ossigenazione, fosse biologiche di decantazione, fosse di ossigenazione, fanghi attivi, letti percolatori, ecc. che, attraverso l'attività di micro-organismi e/o reattivi chimici, provvedono a depurare i liquami degli allevamenti al fine di ottenere acque non inquinanti.

Dirigenti – Lavoratori che ricoprono un ruolo caratterizzato da un grado di professionalità, autonomia e potere decisionale e sono preposti alla direzione dell'azienda agricola, forestale e zootecnica, esplicando le loro funzioni al fine di promuovere, coordinare e gestire la realizzazione degli obiettivi dell'azienda stessa.

Diserbanti – Vedi la voce *erbicidi*.

Erbicidi (o diserbanti) – Prodotti attivi contro le erbe infestanti. Si distinguono in erbicidi per contatto, per traslocazione, residui, secondo il sistema di assorbimento. Inoltre esistono erbicidi totali, il cui pa è tossico per tutte le specie vegetali e selettivi quando agiscono solo su alcune specie.

Erpicatura – Tecnica superficiale di lavorazione che si attua generalmente su terreno arato e in tempera che ha subito l'azione disgregante del gelo o delle piogge.

Equini – *Cavalli* (compresi i cavalli da corsa e da sella appartenenti ad aziende agricole), *Asini*, *Altri* (muli e bardotti).

Essiccazione meccanica (impianti per l')

- *della granella*: impianti utilizzati per l'essiccamento artificiale della granella che per la ventilazione di aria fredda, riscaldata o calda riducono il tasso di umidità della granella ad un grado che ne consenta la conservazione;
- *del foraggio*: impianti utilizzati per l'essiccamento artificiale del foraggio verde o semiappassito che per la ventilazione di aria fredda, riscaldata o calda riducono il tasso di umidità del foraggio in modo da ottenere un prodotto concentrato di più alto potere nutritivo.

Fabbricati rurali – Locali per la conservazione o l'immagazzinamento dei prodotti nonché per il deposito di macchine ed attrezzi di uso agricolo.

- *Celle frigorifere*: locali in muratura o prefabbricati predisposti allo stoccaggio di prodotti delle coltivazioni e/o degli allevamenti che vengono mantenuti a temperatura ed umidità costanti.
- *Magazzini*: locali appositamente attrezzati per il deposito e la conservazione dei prodotti dell'azienda.
- *Sili da foraggio*: speciali serbatoi in muratura od in plastica rigida destinati alla conservazione del foraggio verde o semiessiccato che vi subisce una particolare maturazione. Sono esclusi i cosiddetti *sili all'aperto*, costituiti da masse di fieno o paglia pressate e conservate all'aperto.

Famiglia del conduttore – Per famiglia, ai fini del censimento, si intende un insieme di persone legate da vincoli di matrimonio, parentela, affinità, adozione. Tutela o da vincoli affettivi, coabitanti ed aventi dimora abituale nello stesso Comune. Sono considerate facenti parte della famiglia, come membri aggregati di essa, anche le persone addette ai servizi domestici, nonché le altre persone che, a qualsiasi titolo, convivono abitualmente con la famiglia stessa. I caratteri distintivi della famiglia per il Censimento sono:

- la relazione di parentela, affinità o affettività che unisce tra loro più persone;
- la coabitazione, cioè la convivenza di tutti i membri nello stesso alloggio e la conseguente condizione della loro dimora abituale in uno stesso Comune.

Fertirrigazione – Somministrazione di elementi fertilizzanti, disciolti o sospesi nell'acqua, alle coltivazioni mediante apposite apparecchiature per l'irrigazione opportunamente predisposte per il dosaggio degli elementi stessi.

Fiori e piante ornamentali – Tutte le coltivazioni sia in piena aria che protette, di piante da fiore, da foglia e da fronda da recidere, di bulbi e tuberi da fiori, nonché di piante ornamentali non legnose da interni o destinate alla formazione di aiuole, bordure, tappeti erbosi.

Fitofarmaci o antiparassitari – Sostanze di origine inorganica o organica, naturali o di sintesi, tossiche verso i nemici delle piante, costituiti dal principio attivo (pa) rappresentato dalla sostanza tossica, da sostanze inerti per uniformare la distribuzione e per veicolare il pa, e da sostanze coadiuvanti come emulsionanti, umettanti, ecc. Fanno parte dei fitofarmaci:

- fungicida, la sostanza che ha la proprietà di distruggere i funghi e le loro spore o di inibirne la crescita;
- insetticida, la sostanza la cui tossicità verso gli insetti è tale da provocarne la morte;
- erbicida, la sostanza che ha una azione tossica su specifiche vegetazioni infestanti.

Foglio di mappa catastale – Un insieme di fogli di mappa individua una sezione censuaria, che a sua volta e ai fini del catasto indica una parte del territorio comunale.

Foraggiere avvicendate

- *Prati avvicendati*, coltivazioni foraggiere erbacee in avvicendamento che occupano il terreno per più annate agrarie consecutive (al massimo fino a cinque anni) e che sono costituite generalmente da leguminose pure o in miscuglio. Si distinguono in puri (erba medica, lupinella, sulla, trifoglio ladino, trifoglio pratense) e misti.
- *Erbai*, coltivazioni foraggiere erbacee in avvicendamento che occupano il terreno al massimo per un'annata agraria (veccia, trifoglio incarnato, cereali in erba ed a maturazione cerosa, ecc.). Si distinguono in puri (avena, bietola, cicerchia, colza, fava, favino, frumento e tritcale, granoturco, loglio italico, lupino, miglio, moco, orzo, panico, pimpinella, pisello, ravizzone, sala palustre, segale, senape, serradella, soia, sorgo, trifoglio alessandrino, trifoglio incarnato, trigonella o fieno greco, veccia, vigna cinese) e misti.

Forma di conduzione (rapporti tra impresa e lavoro)

- *Conduzione diretta del coltivatore*, quando il conduttore presta egli stesso lavoro manuale nell'azienda da solo o con l'aiuto di familiari, indipendentemente dall'entità del lavoro fornito da eventuale manodopera salariale, che può anche risultare prevalente rispetto a quella prestata dal conduttore e dai suoi familiari. La conduzione diretta del coltivatore si suddivide ulteriormente nelle seguenti forme:
 - con solo manodopera familiare, quando le giornate lavorative impiegate nell'azienda sono dovute esclusivamente al conduttore, ai suoi familiari o agli altri parenti;
 - con manodopera familiare prevalente, se le giornate di lavoro prestate dal conduttore e dai suoi familiari o dagli altri parenti sono in numero uguale o maggiore di quelle prestate dall'altra manodopera aziendale (salarati fissi, braccianti, ecc.);
 - con manodopera extrafamiliare prevalente, se le giornate di lavoro prestate dal conduttore, e dagli altri parenti, risultano inferiori a quelle dell'altra manodopera aziendale (salarati fissi, braccianti, ecc.).
- *Conduzione con salarati e/o compartecipanti (in economia)*, quando il conduttore impiega per i lavori manuali dell'azienda esclusivamente manodopera fornita da operai a tempo indeterminato o a tempo determinato (salarati fissi ed assimilati, braccianti, giornalieri e simili) e/o compartecipanti, mentre la sua opera e quella dei familiari è rivolta, in generale, alla direzione dell'azienda nei riguardi dei vari aspetti tecnico-organizzativi.
- *Conduzione a colonia parziaria appoderata (mezzadria)*, quando una persona fisica o giuridica (concedente) affida un podere ad un capo famiglia il quale si impegna ad eseguire, con l'aiuto dei familiari (famiglia colonica), tutti i lavori che il podere richiede, sostenendo parte delle spese necessarie.
- *Altra forma di conduzione*, comprende tutte le forme di conduzione non classificabili tra quelle sopraindicate tra le quali:
 - conduzione parziaria non appoderata, con questa forma di conduzione il concedente non conferisce un podere come si riscontra nelle aziende a colonia parziaria appoderata (mezzadria) ma soltanto uno o più appezzamenti di terreno. Inoltre, il rapporto associativo non si estende ai familiari del colono, sebbene questi di norma si avvalgano di familiari per i lavori richiesti dal fondo;
 - soccida: contratto di natura associativa tra chi dispone di bestiame e di terreni a pascolo (soccidante) ed allevatore (soccidario) che presta lavoro manuale, anche se talvolta può conferire parte del bestiame e di altre scorte. I due contraenti si associano per l'allevamento e per l'esercizio delle attività connesse al fine di ripartire i prodotti e gli utili che ne derivano.

Formaggio – Prodotto solido o semisolido, fresco o giunto a maturazione, ottenuto in seguito a coagulazione del latte, del latte scremato, del latte scremato, della crema, della crema di siero di latte o di latticello, o di una combinazione di tali prodotti, con l'azione della pressione o di altri agenti coagulanti appropriati, e sgocciolando parzialmente il siero di latte che si forma in seguito a tale processo di coagulazione.

Forma giuridica

- a) *Azienda individuale*: persona singola, persone legate da vincoli di parentela che conducono unitariamente terreni appartenenti a più componenti
- b) *Comunanza o affittanza collettiva*: la comunanza è un'associazione costituita da collettività di famiglie che conducono in forma mutualistica un'azienda agricola costituita di norma, da terreni pascolativi di proprietà della comunanza stessa. L'affittanza collettiva è un'associazione di lavoratori agricoli che conducono pro-indiviso un'azienda agricola costituita di norma da estese superfici prese in affitto.
- c) *Società di persone e di capitali*: le società di persone sono collettività di soci su base personale e godono di un'autonomia patrimoniale in funzione della destinazione dei beni ad uno scopo comune. Con il contratto i soci regolano la loro reciproca posizione dandosi un ordinamento per lo svolgimento dell'attività sociale e, a tale ordinamento, la legge riconosce efficacia anche nei confronti dei terzi.

Le altre società di persone sono le *società* in nome collettivo, le società in accomandita semplice e le altre forme per le quali sono state osservate le formalità prescritte e la conseguente iscrizione al Registro delle società.

Le società di capitali sono quelle organizzate su base capitalistica nelle quali i beni conferiti non rimangono proprietà comune dei soci ma costituiscono il patrimonio delle società. Rientrano in questa categoria la società per azioni, la società a responsabilità limitata e la società in accomandita per azioni.

- d) *Cooperativa*: per cooperativa si intende l'associazione di agricoltori costituita secondo la legislazione vigente la cui caratteristica fondamentale è la mutualità (stalla sociale, cooperativa per la conduzione dei terreni, ecc.).
- e) *Associazione di produttori*: trattasi di associazioni costituite per iniziativa dei produttori stessi allo scopo di:
 - promuovere la concentrazione dell'offerta e la regolarizzazione dei prezzi nella fase della produzione per uno o più prodotti agricoli;
 - mettere a disposizione dei produttori associati mezzi tecnici adeguati per il condizionamento e la commercializzazione dei prodotti in questione.I produttori associati hanno l'obbligo di:
 - vendere, tramite l'organizzazione dei produttori, tutta la produzione relativa al prodotto o ai prodotti per i quali hanno aderito, con la possibilità, tuttavia, per l'organizzazione di esentare i produttori da tale obbligo per determinate quantità;
 - applicare in materia di produzione e di commercializzazione, le norme adottate dall'organizzazione dei produttori per migliorare la qualità dei prodotti e per adattare il volume dell'offerta alle esigenze del mercato;
 - fornire le informazioni richieste dall'organizzazione in materia di raccolti e disponibilità dei prodotti.
- f) *Ente pubblico*: trattasi di azienda condotta da una persona giuridica di diritto pubblico (Stato, Regioni, Province, Comuni), nonché da altri enti ed istituzioni non aventi scopo di lucro (ospedali, enti comunali di assistenza, enti ecclesiastici e religiosi, fondazioni, istituti penitenziari, scuole agrarie, ecc.).
- g) *Altra forma giuridica*: trattasi di tutte quelle aziende che non rientrano nelle forme giuridiche precedenti.

Fresatura – Pratica che provoca un elevato amminutamento del terreno eseguito con strumenti il cui corpo lavorante è un rotore orizzontale dotato di utensili rigidi (zappatrice) o elastici (fresatrice).

Fruttiferi

- *Frutta fresca di origine temperata*: melo, pero, pesco, nettarina (pesca noce), albicocco, susino, ciliegio (ciliegia tenerina e duracina, ciliegia visciola ed amarena o marasca), cotogno, fico, gelso (bacca), giuggiolo, lampone, loto (kaki), melograno, mirtillo, mora di rovo, nespola comune, nespola del Giappone, ribes comune, ribes nero, sorbo, uva spina.
- *Frutta fresca di origine sub-tropicale*: actinidia (kiwi), ananas, annone, avocado, babaco, banano, dattero, fico d'India, mango, maracuja, papaja, passiflora.
- *Frutta a guscio*: mandorlo, nocciolo, carrubo, noce, pistacchio.

Funghi in grotte, sotterranei, appositi edifici – Coltivazione dei funghi praticata in grotte ovvero nei sotterranei od in appositi edifici. Qualora la stessa superficie di un letto di coltura fosse stata utilizzata più volte nel corso dell'annata agraria è stata conteggiata una sola volta.

Fustaia – Bosco le cui piante, nate da seme, sono destinate a crescere ad alto fusto ed a rinnovarsi per via sessuale (seme).

Giornata di lavoro – Prestazione lavorativa non inferiore alle otto ore. Se il lavoro prestato giornalmente presso l'azienda è stato inferiore alle 8 ore si sono convertite le ore di lavoro in giornate di 8 ore. Se invece le ore di lavoro giornaliero hanno superato le 8 ore non si è operata alcuna conversione. Il numero delle giornate di lavoro fa riferimento a quelle effettivamente prestate con esclusione di giorni di congedo, ferie e malattia.

Goccia (irrigazione a) – Metodo che si basa sull'impiego di tubi ove l'acqua raggiunge esigue pressioni (meno di 3 atm) e gocciolatoi di modesta portata. I risultati desiderati si ottengono con tempi di distribuzione lunghi. Considerare in questa voce anche la *sub-irrigazione*, ovvero il metodo di distribuzione localizzata dell'acqua con tubi sotterranei.

Impiegati – Lavoratori che svolgono un'attività nel campo tecnico-amministrativo di coordinamento e controllo o di esecuzione con diverso grado di responsabilità.

Inerbimento controllato – L'utilizzo di una coltura intercalare avente la finalità di intercettare l'azoto solubile per evitare il dilavamento, effettuata con specie vegetali che vengono interrate prima della successiva coltura.

Irrigazione (superficie irrigabile) – Superficie aziendale che nel corso dell'annata agraria di riferimento potrebbe essere irrigabile in base alla potenzialità degli impianti a disposizione dell'azienda ed alla quantità di acqua disponibile.

Irrorazione per la lotta contro i parassiti e le erbe infestanti (apparecchi meccanici per l') – Apparecchi a motore, a dorso o a trazione animale e tutti gli apparecchi a trazione meccanica e semoventi che servono per irrorare, atomizzare, nebulizzare, polverizzare o bruciare e che vengono utilizzati nella lotta contro i parassiti vegetali ed animali e le erbe infestanti. Sono compresi gli elicotteri, gli aerei e le jeep utilizzati a detto scopo. Sono esclusi gli apparecchi portati a dorso o a trazione animale non azionati a motore.

Latte – Liquido opaco biancastro secreto dalle ghiandole delle femmine dei mammiferi dopo il parto e che costituisce l'alimento dei piccoli nei primi mesi di vita. Il latte di maggiore importanza come prodotto alimentare è il latte vaccino; il latte di capra, di pecora e di bufala viene principalmente usato per la preparazione dei formaggi.

Latte alimentare – Destinato alla alimentazione umana pastorizzato, sterilizzato o uperizzato.

Latte intero – Il latte che abbia subito, in una impresa che tratta il latte, almeno un trattamento termico od un trattamento di effetto equivalente autorizzato ed il cui tenore di materia grassa sia uguale o superiore al 3,50% oppure il cui tenore di materia grassa sia stato portato almeno al 3,50%.

Latte scremato – Latte che abbia subito, in un'impresa che tratta il latte, almeno un trattamento termico od un trattamento di effetto equivalente autorizzato, ed il cui tenore di materia grassa sia stato portato ad un tasso massimo dello 0,30%.

Lavorazione e trasformazione dei prodotti delle coltivazioni (impianti per la) – Impianti propri dell'azienda utilizzati esclusivamente o prevalentemente per la lavorazione e la trasformazione di prodotti aziendali e per la produzione di mangimi da consumarsi in azienda.

Lavoro – I *lavori agricoli* sono quelli che contribuiscono al conseguimento della produzione agricola, forestale e zootecnica, ad eccezione dei lavori domestici (pulizia dell'abitazione, preparazione dei pasti per la famiglia, ecc.). Sono considerati lavori agricoli, purché effettuati dalla manodopera aziendale, la direzione e la sorveglianza dei lavori, l'organizzazione e la gestione aziendale, la conservazione, la lavorazione, la trasformazione e la commercializzazione dei prodotti nonché la manutenzione di fabbricati, macchine ed impianti ed il trasporto per conto dell'azienda. Sono esclusi i lavori effettuati dalla manodopera aziendale presso altre aziende agricole, nonché i lavori di stoccaggio, condizionamento, trasformazione, vendita e trasporto dei prodotti di altre aziende. E' esclusa la manodopera fornita da imprese di esercizio e noleggio di mezzi meccanici, da imprese industriali od a titolo di aiuto reciproco.

Legname

- *Combustibile*, la produzione legnosa destinata direttamente alla combustione di essenze forti e dolci (legna da ardere e fasciame), alla carbonizzazione (legna da carbone e carbonella);
- *da lavoro*, comprende gli assortimenti ricavati sul luogo dell'abbattimento della massa legnosa grezza; le quantità espresse in metri cubi sono quelle effettive della massa legnosa utilizzata, valutata dopo le operazioni di allestimento ed esbosco.

Legnosa agraria – La coltura praticata sulle superfici fuori avvicendamento, investite a coltivazioni di piante legnose agrarie che occupano il terreno per un lungo periodo.

Legumi secchi

- *per foraggio* (esclusi i miscugli): favetta, pisello, veccia, vecciolo;
- *altri*: cece, cicerchia, dolico, fagiuolo, fava, lenticchia, lupino, pisello, serradella, soia.

Letame solido – Qualsiasi tipo di escremento di animale domestico, con o senza stame, comprendente eventualmente una minima quantità di urina. E' da includere in tale voce anche la pollina.

Liquame – Per *liquame* si intende il letame liquido, vale a dire una miscela di escrementi ed urine di animali domestici, con l'aggiunta eventuale di acqua e comprendenti in alcuni casi anche una minima quantità di stame.

Locali per la conservazione dei prodotti (celle frigorifere) – Locali in muratura o prefabbricati predisposti allo stoccaggio di prodotti delle coltivazioni e/o degli allevamenti i quali vengono mantenuti a temperatura ed umidità costanti.

Locali per l'immagazzinamento dei prodotti

- a) *Magazzini*, locali appositamente attrezzati per il deposito e la conservazione dei prodotti dell'azienda (escluse le celle frigorifere).
- b) *Sili da foraggio*, speciali serbatoi in muratura od in plastica rigida destinati alla conservazione del foraggio verde o semiessiccato che vi subisce una particolare maturazione. Sono esclusi i cosiddetti "*sili all'aperto*" costituiti da masse di fieno o paglia pressate e conservate all'aperto.

Lotta biologica – Tecnica di difesa delle piante di interesse agrario basata sull'uso di mezzi biologici inteso nel senso più ampio del termine quale interventi indiretti sulle fasi vegetative delle infestanti, uso di virus e batteri letali specie-specifici, uso di feromoni sessuali a scopo di mascheramento o di confusione oppure ormoni della crescita (juvenoidi), uso di piante-trappola (piante con caratteristiche simili quelle coltivate ma di interesse economico nullo o scarso) oppure, ancora, sull'uso di predatori appositamente allevati allo scopo.

Lotta guidata – Tecnica di difesa delle piante di interesse agrario tendente a limitare l'uso di pesticidi ed erbicidi con la quale il momento dell'intervento non viene più stabilito sulla base di un calendario dei trattamenti ma sulla base del concetto di "soglia economica di intervento" cioè sul limite, da individuare sperimentalmente volta per volta, oltre il quale il danno potenziale provocato dal parassita (stimato quale mancata produzione) è maggiore del costo dell'intervento di difesa stesso nonché su modelli deterministici i cui parametri sono generalmente costituiti dalle fasi fenologiche delle piante, dagli andamenti climatici e pluviometrici, dal monitoraggio dei parassiti (cattura e conteggio con trappole a feromoni).

Lotta integrata – Sistema di regolazione delle popolazioni delle specie dannose che utilizza tutte le tecniche e i mezzi adatte a mantenerle a un livello a cui non causino danni economici. E' una lotta che prevede interventi di diversa natura (biologici, fisici, agronomici e meccanici) limitando quelli chimici ai quali si ricorre solo quando è effettivamente necessario e con prodotti selettivi.

Macchia mediterranea – L'associazione vegetale tipica della fascia litoranea del Mediterraneo, costituita da piante forestali sempreverdi (pino marittimo, cipresso, leccio, sughero, ecc.) alle quali si associano, con carattere di prevalenza, piante arbustive sempreverdi (lentisco, alloro, mirto, corbezzolo, olivastro, oleandro, ecc.). Tali formazioni non sono sottoposte a regolari tagli per la produzione di legname.

Mangime

- *Completo*: la miscela di mangimi per animali che per la loro composizione bastano ad assicurare una razione giornaliera, cioè la quantità necessaria in media al giorno ad un animale di una specie, di una categoria di età e di rendimento determinato, per soddisfare tutti i suoi bisogni.
- *Complementare*: la miscela di mangimi per animali che contengono tassi elevati di alcune sostanze e che, per la loro composizione, assicurano la razione giornaliera soltanto se sono associati ad altri mangimi. Rientrano in questa categoria la maggior parte dei mangimi per ruminanti che in genere sono carenti di fibra e quindi rappresentano una integrazione di una frazione a base di foraggio.

Manodopera (agricola) – Persone di 16 anni e più occupati nei lavori agricoli dell'azienda. Nella Manodopera extrafamiliare (*altra manodopera aziendale*) sono compresi i dirigenti, impiegati, categorie speciali, operai ed assimilati a tempo indeterminato e determinato.

Manodopera agricola familiare – Persone di 16 anni e più appartenenti alla famiglia del conduttore (*v. famiglia del conduttore*) che svolgono lavoro agricolo nell'azienda.

Mezzi di produzione – I dati sui mezzi di produzione riguardano le sementi, i mangimi, i prodotti fitoiatrici e dei concimi chimici distribuiti al settore agricolo nell'anno solare. La periodicità delle rilevazioni è semestrale per i concimi, annuale per gli altri mezzi di produzione. I dati rilevati attraverso le imprese che producono e/o che importano detti prodotti fanno riferimento ai quantitativi distribuiti per uso agricolo dalle stesse ditte al commercio o direttamente.

Mezzi meccanici utilizzati – Mezzi meccanici utilizzati durante l'annata agraria di riferimento per l'effettuazione di lavori agricoli. Sono:

- *di proprietà dell'azienda* i mezzi meccanici di proprietà esclusiva dell'azienda, anche se temporaneamente utilizzati in altre aziende agricole, compresi i mezzi meccanici acquistati in leasing;
- *in comproprietà* i mezzi meccanici di proprietà di due o più aziende agricole;
- *forniti da altre aziende agricole* i mezzi meccanici temporaneamente utilizzati dall'azienda, ma di proprietà di una altra azienda (aiuto reciproco, consorzi per il noleggio di macchine agricole);
- *forniti da organismi associativi* i mezzi meccanici appartenenti a cooperative agricole, enti di sviluppo, consorzi di bonifica, ecc. e utilizzati dall'azienda facente parte dell'organismo associativo stesso;
- *forniti da imprese di esercizio e noleggio* i mezzi meccanici utilizzati in azienda e di proprietà di imprenditori di lavori agricoli e di altre imprese industriali.

Microirrigazione – Forma particolare di irrigazione per aspersione, in cui si fa ricorso ad aspersori di piccola gittata ad alta pressione, con una minimizzazione dei consumi d'acqua.

Mietitrebbiatrici – Macchine semoventi, trainate o portate da trattori, utilizzate per la mietitura, raccolta, trebbiatura dei cereali, dei legumi secchi, dei semi oleosi e delle sementi foraggere.

Monosuccessione – Su uno stesso appezzamento si pratica la coltura di una singola specie.

Motocoltivatori, motozappe, motofesatrici, motofalciatrici – Veicoli a motore, ad un solo asse, utilizzati per i lavori agricoli. Sono esclusi tutti gli apparecchi utilizzati esclusivamente per gli orti familiari, i parchi e i giardini ornamentali.

Mungitura (sala di) – Locale, distinto dalla stalla, appositamente attrezzato con poste fisse ed impianti di mungitura meccanica.

Mungitura completamente automatizzata (sala di) – Sala di mungitura nella quale si svolgono contemporaneamente le operazioni di distacco automatico del porta capezzolo alla fine della mungitura e di registrazione automatica del volume del latte munto durante la mungitura.

Operai a tempo determinato – Operai assunti con un rapporto individuale di lavoro a tempo determinato per l'esecuzione di lavori di breve durata, stagionale o a carattere saltuario oppure assunti per fase lavorativa o per la sostituzione di operai per i quali sussista il diritto alla conservazione del posto. Agli operai a tempo determinato sono assimilati, ai fini del censimento, i compartecipanti, intendendosi per tali lavoratori ai quali vengono affidati, nel corso dell'annata agraria, tutti o soltanto una parte dei lavori che richiede una determinata coltivazione, ricevendo come compenso una quota parte del prodotto.

Operai a tempo indeterminato – Lavoratori agricoli assunti con rapporti di lavoro senza prefissione di termine ed ai quali il datore di lavoro garantisce 181 giornate annuali di effettivo lavoro per tutta la durata del rapporto e la cui retribuzione, riferita ad anno, viene corrisposta mensilmente, a norma del contratto nazionale di lavoro per gli operai agricoli con l'integrazione dei contratti provinciali.

Organismi associativi – Per organismi associativi si intendono le cooperative agricole e gli organismi associativi simili.

- *Cooperative agricole.* Associazioni tra agricoltori costituite secondo la legislazione vigente, aventi scopo mutualistico e rivolte prevalentemente alla fornitura di beni e servizi direttamente agli appartenenti all'organismo sociale e condizioni più vantaggiose. Le cooperative a seconda della finalità e del campo di attività prendono denominazioni diverse, come cantine sociali, oleifici cooperativi, centrali ortofrutticole, latterie e caseifici sociali, macelli cooperativi, ecc..
- *Organismi associativi simili.* Società di diritto o di fatto che operano nel campo agricolo e che hanno lo scopo di conseguire un dato fine economico sia attraverso l'aumento della produzione e della produttività che attraverso l'espletamento di determinati servizi senza che sia sancito il principio mutualistico. Sono compresi tra gli organismi associativi gli enopoli, gli elaiopoli, i consorzi di miglioramento fondiario ed ogni altra società o ente che abbia come scopo mutualistico l'acquisto o la produzione per i propri soci di sostanze utili per l'agricoltura, l'acquisto di terreni, la raccolta, la conservazione, la trasformazione e vendita di prodotti ai soci.

Orti familiari – Piccole superfici utilizzate essenzialmente per la produzione di ortaggi, legumi freschi, patate, ecc. destinati, di norma, ad essere consumati dalla famiglia del conduttore o da altre persone che lavorano nell'azienda. Su tali superfici possono essere eventualmente presenti anche altre coltivazioni erbacee e/o alcune piante legnose agrarie.

Ortive

Le coltivazioni *ortive in piena aria* sono le coltivazioni di legumi freschi ed ortaggi praticate all'aperto sia in pieno campo che in orti stabili o industriali. Si distinguono in:

- *coltivazioni ortive di pieno campo*, quando sono in avvicendamento con le altre coltivazioni agricole;
- *coltivazioni ortive in orti stabili o industriali*, quando sono caratterizzate da un rapido avvicendamento tra di loro e producono ortaggi e legumi freschi normalmente immessi nel commercio.

Le coltivazioni *ortive protette* sono quelle coltivazioni praticate al coperto per tutto o per la maggior parte del ciclo vegetativo. Rientrano in questa voce:

- *legumi freschi:* fagiolo (compresi i fagioli mangiatutto), pisello (compresi i piselli mangiatutto o taccole), fava;
- *carciofo*;
- *fragola*;
- *pomodoro da mensa*;
- *pomodoro da industria*;
- *altre ortive:* acetosella, aglio, asparago, barbabietola da orto, basilico, bietola, broccolo di rapa, cardo, carota, cavolfiore, cavolo a penna, cavolo broccolo, cavolo cappuccio, cavolo di Bruxelles, cavolo rapa, cavolo rosso, cavolo verza, cetriolo da mensa, cetriolini, cicoria o radicchio (da foglie e da radici), cipolla, cocomero o anguria, crescione, finocchio, funghi (esclusi quelli coltivati in grotte, sotterranei o in appositi edifici), indivia (riccia e scarola), lattuga (cappuccina romana, da taglio), mais dolce, melanzana, melone o popone o cantalupo, pastinaca, peperone, porro, prezzemolo, rapa, ravanella, scalogno,

scorzonera, scorzonera bianca, sedano (da coste e da foglie), sedano rapa (da radice), spinacio, topinambur, zucca, zucchine.

Ovini

Pecore e agnelle montate.

- *Pecore*, femmine che hanno partorito almeno una volta anche se alla data di riferimento della rilevazione sono a riposo o stanno allattando. In questa categoria sono comprese le pecore riformate al termine della loro carriera economica.
- *Agnelle montate*, femmine di meno di un anno montate per la prima volta che non hanno ancora figliato.
- Altri ovini, *agnelli (maschi e femmine di età inferiore ad un anno)*, *agnelloni*, *castrati*, *montoni*. In questa categoria sono comprese le femmine di età superiore ad un anno che non hanno mai partorito (non comprese nelle pecore).
- *Agnelloni*: ovini interi di età superiore ai 12 mesi, non destinati alla riproduzione.
- *Castrati*: maschi della specie ovina di età superiore ad 1 anno castrati destinati alla macellazione.

Pacciamatura – Pratica di copertura del suolo con utilizzo di materiali di origine naturale (paglia, trucioli di legno, schegge di corteccia, foglie secche, ecc.) o di origine artificiale (film plastici, teli di carta, tessuto-non-tessuto, composti altri derivati industriali, ecc.) posto direttamente a contatto con il terreno con diversi scopi agronomici.

Parco – Area naturale protetta iscritta in un elenco ufficiale, generalmente dotata di perimetrazione e di un Ente Gestore operativo. La Legge quadro sulle aree protette, 6 Dicembre 1991, n. 394 all'art.1 comma 1 definisce i parchi nazionali come "costituiti da aree terrestri, lacuali o marine che contengono uno o più ecosistemi intatti o anche parzialmente alterati da interventi antropici, una o più formazioni fisiche, geologiche, geomorfologiche, biologiche di rilievo nazionale o internazionale per valori naturalistici, scientifici, estetici, culturali, educativi e ricreativi, tali da richiedere l'intervento dello Stato ai fini della loro conservazione per le generazioni presenti e future" Il comma 2 definisce i parchi regionali naturali "costituiti da aree terrestri, fluviali, lacuali, ed eventualmente tratti di mare prospicienti la costa, di valore naturalistico ed ambientale, che costituiscono, nell'ambito di una o più Regioni limitrofe, un sistema omogeneo individuato dagli assetti naturali dei luoghi, dai valori paesaggistici e dalle tradizioni culturali delle popolazioni locali".

Parenti del conduttore che lavorano in azienda – Per parenti del conduttore che lavorano in azienda si intendono i discendenti, gli ascendenti ed altri parenti o affini del conduttore (compresi i casi di parentela derivante da adozione) non facenti parte della famiglia del conduttore stesso, la cui attività lavorativa presso l'azienda durante l'annata agraria non è stata svolta a carattere saltuario o occasionale.

Particella catastale – Poligono chiuso di una porzione di territorio situata in uno stesso Comune appartenente ad un'unica proprietà (la quale può appartenere a più soggetti), avente la stessa qualità o classe e la stessa destinazione. Una particella è individuata da un numero, da un foglio catastale all'interno del quale è inserita, dal Comune e Provincia in cui il foglio ricade.

Piante industriali – Tabacco, luppolo, cotone, piante da semi oleosi (colza e ravizzone, girasole, soia, arachide, canapa, lino, papavero, ricino, senape, sesamo), piante aromatiche, medicinali, da condimento (aneto, angelica, anice, assenzio, belladonna, camomilla, capperi, cerfoglio, cumino o carvi, digitale, dragoncello, gelsomino, genziana, hamamelis, issopo, lavanda, liquirizia, maggiorana, malva, melissa o cedronella, menta, origano, piretro, rabarbaro, rafano, rosmarino, ruchetta, salvia, segale cornuta, timo, valeriana, zafferano), canapa (fibra). Canna da zucchero, cicoria da caffè, giaggiolo (ireos), lino (fibra), saggina da scopa, scopiglio, sorgo zuccherino.

Piante sarchiate da foraggio – Barbabetola da foraggio e semizuccherina, carota da foraggio, cavolo da foraggio o rutabaga, pastinaca da foraggio, topinambur, zucca da foraggio. Sono escluse le superfici destinate alla produzione di sementi.

Piantine – Piantine non legnose ai primi stadi di sviluppo destinate alla vendita per essere trapiantate.

Pioppeti – Superfici utilizzate per la coltivazione dei pioppi ad alto fusto anche se il suolo viene parzialmente adibito a coltivazioni erbacee a carattere accessorio o marginale.

Prati permanenti e pascoli – Coltivazioni foraggere erbacee fuori avvicendamento che occupano il terreno per un periodo superiore a cinque anni.

- *Prato permanente* quando il foraggio viene, di norma, raccolto mediante falciatura.
- *Pascolo* quando il foraggio viene utilizzato, di regola, soltanto dal bestiame pascolante.

Prodotti condizionati – Sono da intendere tutti i prodotti principali (o grezzi) che hanno subito una lavorazione e/o manipolazione diversa dalla trasformazione e/o specifici trattamenti fisico-chimici finalizzati a consentirne il trasferimento nello spazio e nel tempo (disidratazione, insilamento, confezionamento, surgelazione, salatura, presso-condizionato o sottovuoto, ecc.).

Prodotti ottenuti dalla lavorazione del latte in azienda – Vanno indicati i singoli quantitativi dei prodotti ottenuti nell'azienda dalla trasformazione del latte munto nell'azienda stessa (formaggio, burro, ricotta).

Prodotti trasformati – Sono da intendere tutti i prodotti derivati dalla trasformazione di prodotti primari (ad esempio, farine di cereali, vino, olio di oliva, passate di pomodoro, ecc.).

Produzione di mangime (impianti per la) – Impianti utilizzati per ridurre in farina o in piccoli frammenti le granaglie ed i foraggi destinati all'alimentazione del bestiame e per miscelare gli elementi costitutivi dei mangimi, previamente tritati o macinati.

Purino – Si intende l'urina di animali domestici comprendenti eventualmente una minima quantità di escrementi e/o acqua.

Raccogliatrici pressatrici di foraggio – Macchine semoventi oppure trainate, portate o semiportate da trattori che effettuano in maniera continua la raccolta, la trinciatura ed il caricamento del foraggio (verde, da insilare semiappassito o secco) e della paglia lasciati sul posto o preventivamente disposti in andane.

Raccolta (macchine per la)

- *Delle ortive*: macchine specializzate per la raccolta di prodotti ortivi, dotate di pettine battitore che possono realizzare in una sola operazione e in modo continuo il distacco delle parti non utilizzabili degli ortaggi e la loro raccolta. Il prodotto raccolto può essere convogliato provvisoriamente in tramogge situate nella stessa macchina;
- *Di uva*: macchine semoventi, oppure trainate o portate da trattori, utilizzate per la vendemmia e costituite da una piattaforma portante e da una testa di raccolta, nonché da installazioni per la raccolta e lo scarico dell'uva;
- *Della frutta*: macchine semoventi dotate di piattaforma mobile a comando idraulico portata all'estremità di telai articolati capaci di spostarsi verticalmente ed orizzontalmente (carrelli elevatori), utilizzati per la raccolta della frutta.

Raccolta meccanizzata della patata (macchine per la) – Macchine semoventi oppure trainate o portate da trattori, che estraggono le patate dal terreno, le separano dalle foglie, zolle, terriccio, ecc., le dispongono in file, le raccolgono e/o le caricano in sacchi o in casse o recipienti da carico o su di un rimorchio. Gli organi che eseguono tale operazione possono essere raccolti in un'unica macchina o divisi in più macchine semplici collegate tra loro.

Raccolta meccanizzata della barbabietola da zucchero (macchine per la) – Macchine semoventi, oppure trainate o portate da trattori, che scollettano le barbabietole da zucchero, le estraggono dal terreno, le allineano in file, le raccolgono in casoni e/o distruggono le foglie, oppure le sistemano in andane trasversali o longitudinali. Gli organi che eseguono tale operazione possono essere raccolti in un'unica macchina o divisi in più macchine semplici collegate tra loro.

Refrigerazione e/o il trattamento igienico del latte (impianti per la) – Impianti per il raffreddamento e la conservazione del latte freddo dopo la mungitura per impedire la moltiplicazione dei batteri. Subito dopo la mungitura si esegue anche la filtrazione del latte mediante filtri adatti, semplici e disinfettabili.

Ricoveri

- *Stalle*: i locali appositamente adibiti all'allevamento dei bovini. Esse possono essere a *stabulazione fissa*, quando i bovini vivono costantemente nelle poste, oppure a *stabulazione libera* allorché gli animali possono muoversi liberamente nell'ambito delle diverse zone della stalla (zona di riposo, di alimentazione, sala di mungitura, ecc.).
- *Ovili*: i locali appositamente predisposti per l'allevamento degli ovini. Come le stalle per bovini, gli ovili possono essere a *stabulazione fissa* o a *stabulazione libera*.
- *Porcilaie*: i locali appositamente predisposti per l'allevamento suino aventi caratteristiche particolari in relazione al tipo di specializzazione produttiva. Le porcilaie *da riproduzione* sono caratterizzate dalla presenza di una zona parto, allevamento e svezzamento destinata ad ospitare le scrofe e la relativa nidata. Le porcilaie *da ingrasso* sono destinate all'allevamento dei suini svezzati, sino al momento della loro vendita.
- *Pollai*: i locali appositamente predisposti per gli allevamenti avicoli e con caratteristiche particolari a seconda del tipo di allevamento praticato. Nei pollai per *allevamento a terra*, l'allevamento stesso è effettuato al suolo in capannoni aperti o chiusi; nei pollai destinati all'*allevamento in batteria* l'allevamento stesso è effettuato al suolo in capannoni aperti o chiusi; nei pollai destinati all'*allevamento in batteria* l'allevamento stesso è effettuato con un sistema di gabbie disposte in fila, in un unico piano o incastellate.

Ripuntatura – Come lavorazione di coltivazione è chiamata anche scarificazione. Si attua nei prati vecchi in inverno o inizio primavera allo scopo di favorire la penetrazione dell'aria, dell'acqua e dei fertilizzanti, di intensificare l'attività microbica e di propiziare la mineralizzazione della sostanza organica.

Ristallo – Un allevamento di bovini generalmente vitelli) acquistati all'esterno, in Italia o all'estero e destinati al macello (sono pertanto esclusi gli acquisti di capi da riproduzione o da rimonta come ad esempio le manze da allevamento).

Rotazione (o avvicendamento a ciclo chiuso) – La successione segue un piano prestabilito di colture che ritornano ciclicamente sugli stessi appezzamenti.

Sarchiatura – Tipica lavorazione di coltivazione, si esegue su piante seminate a file, smuovendo la porzione di terreno libero dalla coltura.

Scarificazione – Come lavorazione di coltivazione è chiamata anche ripuntatura. Si attua nei prati vecchi in inverno o inizio primavera con attrezzi che incidono il terreno con tagli verticali allo scopo di favorire la penetrazione dell'aria, dell'acqua e dei fertilizzanti, di intensificare l'attività microbica e di propiziare la mineralizzazione della sostanza organica.

Scorrimento superficiale ed infiltrazione laterale – Metodo di irrigazione in cui l'acqua viene fatta scorrere sul terreno sistemato a piani inclinati (è tipica delle marcite lombarde) oppure viene immessa in canaletti o in solchi e raggiunge lateralmente, per infiltrazione, le radici delle piante coltivate. E' frequente nell'irrigazione delle sarchiate, in genere, e delle culture ortive del Mezzogiorno.

Sementi – Superfici per la produzione di sementi destinate alla vendita per essere trapiantate. Sono escluse le superfici per la produzione di sementi di cereali, di leguminose, di patate da semina, di piante da semi oleosi. Le superfici utilizzate per la produzione di sementi per il fabbisogno aziendale rientrano nelle varie voci relative alle singole colture.

Seminativi – Le colture di piante erbacee, soggette all'avvicendamento colturale che prevede una durata delle coltivazioni non superiore a cinque anni.

Serre – Costruzione per la protezione delle coltivazioni, di altezza sufficiente per potervi accedere ed eseguire le operazioni colturali e che realizza un ambiente artificiale che permette di coltivare piante fuori stagione o piante che esigono speciali condizioni climatiche. Fra le serre sono comprese sia le installazioni di tipo tradizionale con strutture in muratura o metallica e con copertura di vetro, che le costruzioni più semplici, generalmente costituite da intelaiatura di legno con copertura di materiale plastico rigido o flessibile estesa sia al tetto sia alle pareti, che di norma si rinnova all'inizio della campagna. Non sono considerate serre le costruzioni la cui copertura è limitata al tetto, dato che non si realizza quella differenza tra condizioni ambientali interne ed esterne che è caratteristica delle serre vere e proprie.

Sezione censuaria – Parte del territorio in cui ai fini del catasto è suddiviso il Comune.

Sgombero quotidiano del letame o rimozione dei rifiuti (impianti per lo) – Impianti fissi, meccanici o semi meccanici, che trasportano il letame o i rifiuti fuori dai ricoveri nelle concimaie. Sono esclusi i caricatori frontali o posteriori, i ripulitori-trasportatori di letame fissati alle trattrici e le treggie utilizzate per lo sgombero.

Sili da foraggio – Speciali serbatoi in muratura od in plastica rigida destinati alla conservazione del foraggio verde o semiessiccato che vi subisce una particolare maturazione. Possono essere di tipo *verticale* (*ermetici, a compressione, ciclatori*) e *orizzontali* (*a trincea, a fossa, a corridoio, a cumulo*). Sono da escludere i cosiddetti "sili all'aperto" costituiti da masse di fieno o paglia pressate e conservate all'aperto.

Sommersione – Metodo che prevede la sommersione del terreno con uno strato d'acqua per periodi variabili e con livelli variabili. (tipico delle risaie). L'irrigazione "a conca" degli alberi da frutto nel Mezzogiorno è assimilata alla sommersione.

Sovescio – Pratica agricola che prevede la coltivazione di colture intercalari a rapido sviluppo e seminate a forte densità col fine di apportare al terreno azoto e altri elementi fertilizzanti.

Suini

- *Verri*: maschi interi già utilizzati per la funzione riproduttiva o ad essa destinati.
- *Scrofe*: femmine utilizzate o destinate alla riproduzione.
- *Suini da macello*: suini destinati alla produzione di carne compresi i verri e le scrofe riformate, ossia al termine della loro carriera riproduttiva.

Sughero – Sostituisce l'epidermide nella struttura secondaria della pianta; è formato da più strati di cellule nelle cui pareti deposita la suberina, derivata da acidi grassi.

Superficie aziendale

- *Superficie Totale*: area complessiva dei terreni dell'azienda formata dalla superficie agricola utilizzata, da quella coperta da arboricoltura da legno, da boschi, dalla superficie agraria non utilizzata, nonché dall'area occupata da parchi e giardini ornamentali, fabbricati, stagni, canali, cortili situati entro il perimetro dei terreni che costituiscono l'azienda.
- *Superficie agricola utilizzata*: insieme dei terreni investiti a seminativi, coltivazioni legnose agrarie, orti familiari, prati permanenti e pascoli e castagneti da frutto. Essa costituisce la superficie investita ed effettivamente utilizzata in coltivazioni propriamente agricole. E' esclusa la superficie investita a funghi in grotte, sotterranei ed appositi edifici.
- *Agraria non utilizzata*: insieme dei terreni dell'azienda non utilizzati a scopi agricoli per una qualsiasi ragione (di natura economica, sociale od altra), ma suscettibili di essere utilizzati a scopi agricoli mediante l'intervento di mezzi normalmente disponibili presso un'azienda agricola. Sono compresi gli eventuali terreni abbandonati facenti parte dell'azienda ed aree destinate ad attività ricreative. Sono esclusi i terreni a riposo.
- *Altra*: è costituita dalle aree occupate da fabbricati, cortili, strade poderali, fossi, canali, cave, terre sterili, rocce, parchi e giardini ornamentali. Sono comprese anche le superfici delle grotte, dei sotterranei e degli appositi edifici destinati alla coltivazione dei funghi.

Superficie in produzione – Per superficie in produzione si intende quella che risulta occupata dagli impianti in fase produttiva, anche se, a seguito di avversità climatiche e/o attacchi parassitari, non ha dato luogo a produzione.

Terreni a riposo – Terreni, lavorati (maggesi) o non, che entrano in avvicendamento e sui quali non è praticata alcuna coltura nel corso dell'annata agraria. I dati sono forniti distintamente per le superfici soggette e non a regime d'aiuto comunitario secondo quanto previsto dalla nuova Politica Agraria Comune (PAC). Sono esclusi i terreni in stato di abbandono per una qualsiasi ragione di natura economica, sociale od altra.

Titolo di possesso dei terreni – Sono assimilati alla *proprietà*: l'usufrutto, l'enfiteusi, l'assegnazione dei terreni da parte di enti di sviluppo, consorzi e simili, il beneficio parrocchiale, la colonia perpetua. Sono assimilati all'*affitto*: l'affitto misto e l'uso gratuito.

Trasformazione di uva e olive (impianti per la) – Impianti utilizzati per la trasformazione dell'uva o delle olive azionati a motore e situati, in genere, in appositi locali destinati ed attrezzati a tale scopo. Sono escluse le pigiatrici, le diraspatrici ed i torchi azionati a mano.

Trattamento e la trasformazione del latte (impianti per il) – Impianti propri dell'azienda utilizzati esclusivamente o prevalentemente per il trattamento e la trasformazione del latte aziendale.

Trattrici – Trattrici con almeno due assi, utilizzate per l'esecuzione dei lavori agricoli. Sono compresi i veicoli a motore trasformati (derivate) ed i veicoli a motore specializzati (Jeep, Unimag, ecc.) che vengono utilizzati come trattrici agricole propriamente dette.

Tunnel e campane

- *Tunnel*: coperture installate allo scopo di proteggere file di piante;
- *Campane*: coperture installate allo scopo di proteggere singole piante.

Tra i tunnel e le campane sono compresi i cassoni fissi e mobili.

Uso civico – E' il diritto che gruppi di persone (collettività di abitanti di un Comune o di una sua frazione) o, anche, di una sola parte di essi o di una collettività di altro tipo (associazione agraria, università, comunanza, partecipazione, dominio collettivo, vicinia, regola, ecc.), esercitano su terreni appartenenti a privati, oppure, ad enti territoriali od associativi di vario genere (Legge 16 giugno 1927, n. 1766, G.U. 3 ottobre 1927, n. 228 e regolamento di applicazione 26 febbraio 1926, n. 332, G.U. 8 marzo 1928, n. 57 e leggi delle Regioni di Statuto ordinario ed a Statuto speciale che regolano la materia).

Uva per la produzione di vini a denominazione di origine controllata (vini DOC) e controllata e garantita (vini DOCG) – Uva prodotta da viti appartenenti a vitigni di uva da vino le cui superfici sono iscritte all'*Albo dei vigneti* istituito presso le Camere di Commercio, Industria, Artigianato e Agricoltura, per la produzione di vini a denominazione di origine controllata (vini DOC) e controllata e garantita (vini DOCG). Tale uva può essere destinata in tutto o in parte alla produzione di altri vini o al consumo diretto.

Uva per la produzione di altri vini (compresi i vini da tavola con indicazione geografica) – Uva prodotta da viti appartenenti a vitigni di uva da vino le cui superfici non sono iscritte all'*Albo dei vigneti*. Tale uva può anche essere destinata in tutto o in parte al consumo diretto.

Uva da tavola – Uva prodotta da viti appartenenti a vitigni di uva da tavola, anche se essa viene destinata del tutto o in parte alla vinificazione.

Uva per la produzione di vini da tavola con indicazione geografica – Uva per la produzione di altri vini le cui superfici sono destinate dall'azienda alla produzione di vini da tavola con indicazione geografica e dichiarate come tali alla competente Camera di Commercio, Industria, Artigianato e Agricoltura. Per indicazione geografica si intende la specificazione della zona di produzione in cui ricadono le superfici a vite. Tale zona può essere costituita da una o più unità amministrative (Comune, Provincia, Regione) oppure da una parte del loro territorio o da località delimitate da apposito decreto del Ministero dell'agricoltura e delle foreste.

Viti madri di portinnesto – Piante di vite appartenenti a varietà coltivate per la produzione di materiale per la moltiplicazione della vite (tralci). Trattasi di particolari varietà di viti dalle quali vengono prelevate parti di tralci le quali, interrate, emettono radici dando origine ad una nuova piante di vite (barbatella).

Viti non innestate – Giovani piante di vite messe a dimora e non ancora innestate, ma destinate ad esserlo.

Vitigno – Varietà di una stessa specie di vite, compresi i loro incroci e reincroci, nonché gli incroci tra diverse specie di vite, coltivate per la produzione di uva da vino, uva da tavola o materiale per la moltiplicazione vegetativa della vite.

Vivai – Superfici investite a piantine legnose agrarie e forestali, destinate ad essere trapiantate. Sono esclusi i vivai forestali destinati al fabbisogno aziendale, la cui superficie è compresa tra le colture boschive.