

CARATTERISTICHE STRUTTURALI DELLE AZIENDE AGRICOLE

FASCICOLO PROVINCIALE
TRAPANI



SISTEMA STATISTICO NAZIONALE
ISTITUTO NAZIONALE DI STATISTICA

Caratteristiche strutturali delle aziende agricole

FASCICOLO PROVINCIALE TRAPANI

*5° Censimento generale dell'agricoltura
22 ottobre 2000*

Coordinatore scientifico: Bruno Massoli
Progetto informatico elaborazione dati: M. Carla Runci
Progetto informatico diffusione dati: Alberto Sorce
Coordinamento editoriale diffusione dati: Franco Lorenzini

Per chiarimenti sul contenuto
della pubblicazione rivolgersi a:
ISTAT, Servizio CUE, Via Adolfo Ravà 150 - Roma

Tel: 06.59584535 - 06.59524573
Fax: 06.5940121

**CARATTERISTICHE
STRUTTURALI
DELLE AZIENDE
AGRICOLE**

**FASCICOLO PROVINCIALE
TRAPANI**

Istituto Nazionale di Statistica
Via Cesare Balbo, 16 - Roma

Coordinamento tecnico editoriale:
Andrea Braghin - Piero Crivelli
Servizio Produzione Editoriale
Via Tuscolana, 1782 - Roma

Stampa Digitale:
Industrie Abbate S.p.a. - gennaio 2003

Tiratura:
200 copie

Si autorizza la riproduzione a fini
non commerciali e con la citazione della fonte

Il volume e le tavole in esso contenute sono disponibili in formato
elettronico al sito Internet dell'Istat: www.istat.it o al sito dedicato
esclusivamente ai censimenti: www.censimenti.it

Indice

Presentazione	13
Introduzione	
1. Cenni storici	15
2. Le basi giuridiche	16
3. La struttura organizzativa	16
4. Le attività di formazione ed istruzione della rete di rilevazione	20
5. Il campo di osservazione e l'unità di rilevazione	20
6. I criteri per l'individuazione delle aziende agricole	21
7. Il questionario di rilevazione	22
8. Epoca di riferimento dei dati	23
9. L'aggiornamento degli elenchi comunali delle aziende agricole	23
10. Le indagini pilota pre-censuarie	25
11. Le operazioni preliminari della rete di rilevazione	26
12. Le attività di raccolta dei dati	27
13. La registrazione controllata	28
14. Il trattamento informatico dei dati	29
15. Il piano di diffusione dei risultati	30
16. Le indagini di qualità e copertura	32
 Avvertenze alle tavole	 35
Tavole statistiche	
Capitolo 1 – Confronti temporali (Universo Italia)	
Tavola 1.1 – Aziende e relativa superficie totale per forma di conduzione e titolo di possesso dei terreni	43
Tavola 1.2 – Aziende e relativa superficie agricola utilizzata (SAU) per forma di conduzione e titolo di possesso dei terreni	43
Tavola 1.3 – Aziende e relativa superficie totale per classe di superficie totale e classe di superficie agricola utilizzata (SAU)	44
Tavola 1.4 – Aziende e relativa superficie investita per le principali coltivazioni praticate	44
Tavola 1.5 – Aziende con irrigazione secondo il tipo di approvvigionamento dell'acqua irrigua ed il sistema di irrigazione	45
Tavola 1.6 – Aziende con irrigazione secondo le principali coltivazioni irrigate	45
Tavola 1.7 – Aziende con allevamenti secondo le principali specie di bestiame	46
Tavola 1.8 – Aziende e relativo numero di giornate di lavoro per categoria di manodopera aziendale e classe di giornate di lavoro aziendale	46
Tavola 1.9 – Aziende con abitazioni	47

Tavola 1.10	– Aziende che utilizzano mezzi meccanici nel complesso e numero di mezzi di proprietà dell'azienda	47
-------------	--	----

Capitolo 2 – Dati provinciali (Universo Italia)

Notizie generali sull'azienda

Tavola 2.1	– Aziende, relativa superficie totale e numero di giornate di lavoro effettuate nell'azienda per classe di superficie totale e forma giuridica	51
Tavola 2.2	– Aziende, relativa superficie totale e numero di giornate di lavoro effettuate nell'azienda per classe di superficie totale e forma di conduzione	53
Tavola 2.3	– Aziende, relativa superficie agricola utilizzata (SAU) e numero di giornate di lavoro effettuate nell'azienda per classe di superficie agricola utilizzata e forma giuridica	54
Tavola 2.4	– Aziende, relativa superficie agricola utilizzata (SAU) e numero di giornate di lavoro effettuate nell'azienda per classe di superficie agricola utilizzata e forma di conduzione	56
Tavola 2.5	– Aziende e relativa superficie totale per classe di superficie totale, forma di conduzione, titolo di possesso dei terreni e zona altimetrica	57
Tavola 2.6	– Aziende e relativa superficie agricola utilizzata (SAU) per classe di superficie agricola utilizzata, forma di conduzione, titolo di possesso dei terreni e zona altimetrica	63
Tavola 2.7	– Aziende per numero dei corpi di terreno, classe di superficie totale e classe di superficie agricola utilizzata (SAU)	69
Tavola 2.8	– Superficie totale per numero dei corpi di terreno, classe di superficie totale e classe di superficie agricola utilizzata (SAU)	70
Tavola 2.9	– Superficie agricola utilizzata (SAU) per numero dei corpi di terreno, classe di superficie totale e classe di superficie agricola utilizzata	71

Utilizzazione dei terreni

Tavola 2.10	– Aziende e relativa superficie per forma di utilizzazione dei terreni, classe di superficie totale e classe di superficie agricola utilizzata (SAU)	72
Tavola 2.11	– Aziende con seminativi e relativa superficie investita per classe di superficie agricola utilizzata (SAU) e principali coltivazioni praticate	73
Tavola 2.12	– Aziende con coltivazioni legnose agrarie e relativa superficie investita per le principali coltivazioni praticate e per classe di superficie agricola utilizzata (SAU).....	79
Tavola 2.13	– Aziende con vite e relativa superficie investita per natura della produzione, classe di superficie agricola utilizzata (SAU), forma di conduzione e zona altimetrica	80
Tavola 2.14	– Aziende con vite e relativa superficie investita per natura della produzione e classe di superficie investita a vite	83
Tavola 2.15	– Aziende con vite e relativa superficie investita per classe di superficie investita a vite, classe di superficie agricola utilizzata (SAU) e forma di conduzione	84
Tavola 2.16	– Aziende con vite e relativa superficie investita per natura della produzione, età delle viti e tipo di vitigno	85
Tavola 2.17	– Aziende con arboricoltura da legno e/o boschi e relativa superficie per classe di superficie totale e zona altimetrica	93
Tavola 2.18	– Aziende che attuano la gestione dei boschi per tipo di intervento e forma giuridica	96

Tavola 2.19	– Aziende che attuano la gestione dei boschi per tipo di intervento, classe di superficie totale, forma di conduzione e zona altimetrica	97
Tavola 2.20	– Aziende con superficie irrigabile per classe di superficie irrigabile, classe di superficie totale, classe di superficie agricola utilizzata (SAU) e zona altimetrica	98
Tavola 2.21	– Aziende che praticano l'irrigazione e relativa superficie irrigata per classe di superficie irrigata, classe di superficie totale, classe di superficie agricola utilizzata (SAU) e zona altimetrica	99
Tavola 2.22	– Aziende per principali coltivazioni irrigate e relativa superficie irrigata per classe di superficie agricola utilizzata (SAU), classe di superficie irrigata e zona altimetrica	100
Tavola 2.23	– Aziende che praticano l'irrigazione per tipo di approvvigionamento dell'acqua irrigua, classe di superficie totale e classe di superficie agricola utilizzata (SAU)	101
Tavola 2.24	– Aziende che praticano l'irrigazione per tipo di approvvigionamento dell'acqua irrigua, forma di conduzione e zona altimetrica	102
Tavola 2.25	– Aziende per sistema di irrigazione e relativa superficie irrigata per classe di superficie agricola utilizzata (SAU), classe di superficie irrigata e zona altimetrica	103
Tavola 2.26	– Aziende con impianti per la lavorazione e trasformazione dei prodotti delle coltivazioni per classe di superficie totale e classe di superficie agricola utilizzata (SAU)	104
Allevamenti		
Tavola 2.27	– Aziende con allevamenti e relativo numero di capi per specie di bestiame, classe di superficie totale e classe di superficie agricola utilizzata (SAU)	105
Tavola 2.28	– Aziende con allevamenti e relativo numero di capi per specie di bestiame, forma di conduzione e zona altimetrica	106
Tavola 2.29	– Aziende con bovini e/o bufalini e relativo numero di capi per classe di superficie totale e categoria	107
Tavola 2.30	– Aziende con suini e relativo numero di capi per classe di superficie totale e categoria	108
Tavola 2.31	– Aziende con ovini, caprini, equini, allevamenti avicoli, conigli, struzzi e/o altri allevamenti e relativo numero di capi per classe di superficie totale, specie e categoria	109
Tavola 2.32	– Aziende con bovini e relativo numero di capi per classe di capi, classe di superficie totale e classe di superficie agricola utilizzata (SAU)	110
Tavola 2.33	– Aziende con bovini e relativo numero di capi per classe di capi, forma di conduzione e zona altimetrica	111
Tavola 2.34	– Aziende con vacche da latte e relativo numero di capi per classe di capi, classe di superficie totale e classe di superficie agricola utilizzata (SAU)	112
Tavola 2.35	– Aziende con vacche da latte e relativo numero di capi per classe di capi, forma di conduzione e zona altimetrica	113
Tavola 2.36	– Aziende con suini e relativo numero di capi per classe di capi, classe di superficie totale e classe di superficie agricola utilizzata (SAU)	114
Tavola 2.37	– Aziende con suini e relativo numero di capi per classe di capi, forma di conduzione e zona altimetrica	115
Tavola 2.38	– Aziende con ovini e relativo numero di capi per classe di capi, classe di superficie totale e classe di superficie agricola utilizzata (SAU)	116
Tavola 2.39	– Aziende con ovini e relativo numero di capi per classe di capi, forma di conduzione e zona altimetrica	117

Tavola 2.40	– Aziende con polli da carne e relativo numero di capi per classe di capi, classe di superficie totale e classe di superficie agricola utilizzata (SAU)	118
Tavola 2.41	– Aziende con polli da carne e relativo numero di capi per classe di capi, forma di conduzione e zona altimetrica	119
Tavola 2.42	– Aziende con galline da uova e relativo numero di capi per classe di capi, classe di superficie totale e classe di superficie agricola utilizzata (SAU)	120
Tavola 2.43	– Aziende con galline da uova e relativo numero di capi per classe di capi, forma di conduzione e zona altimetrica	121
Tavola 2.44	– Aziende che dispongono di ricoveri per animali e relativo numero di ricoveri per specie di ricovero, classe di superficie totale, classe di capienza di capi adulti ricoverabili e zona altimetrica	122
Tavola 2.45	– Aziende che dispongono di ricoveri per animali per numero di capi adulti ricoverabili, tipo di ricovero e tipo di impianto	123

Mezzi meccanici

Tavola 2.46	– Aziende che utilizzano mezzi meccanici aziendali ed extraziendali per titolo di possesso dei mezzi meccanici, tipo di mezzo utilizzato e zona altimetrica.....	124
Tavola 2.47	– Aziende che utilizzano mezzi meccanici aziendali ed extraziendali per tipo di possesso, tipo di mezzo utilizzato e zona altimetrica	125
Tavola 2.48	– Aziende che utilizzano mezzi meccanici di proprietà dell'azienda e relativo numero di mezzi per classe di superficie agricola utilizzata (SAU) e tipo di mezzo utilizzato	126
Tavola 2.49	– Aziende che utilizzano i principali mezzi meccanici di proprietà dell'azienda per numero di mezzi e tipo di mezzo utilizzato	127

Lavoro

Tavola 2.50	– Aziende e relativo numero di giornate di lavoro aziendale per classe di giornate di lavoro, classe di superficie totale e classe di superficie agricola utilizzata (SAU)	128
Tavola 2.51	– Aziende e relativo numero di giornate di lavoro aziendale per classe di giornate di lavoro, forma di conduzione e zona altimetrica	129
Tavola 2.52	– Aziende per categoria di manodopera familiare, classe di superficie totale, classe di superficie agricola utilizzata (SAU) e sesso	130
Tavola 2.53	– Aziende per categoria di altra manodopera aziendale, classe di superficie totale, classe di superficie agricola utilizzata (SAU) e sesso	132
Tavola 2.54	– Giornate di lavoro aziendale per categoria di manodopera familiare, classe di superficie totale, classe di superficie agricola utilizzata (SAU) e sesso	134
Tavola 2.55	– Giornate di lavoro aziendale per categoria di altra manodopera aziendale, classe di superficie totale, classe di superficie agricola utilizzata (SAU) e sesso	136
Tavola 2.56	– Aziende per categoria di manodopera familiare, forma di conduzione, zona altimetrica e sesso	138
Tavola 2.57	– Aziende per categoria di altra manodopera aziendale, forma di conduzione, zona altimetrica e sesso	139
Tavola 2.58	– Giornate di lavoro aziendale per categoria di manodopera familiare, forma di conduzione, zona altimetrica e sesso	140
Tavola 2.59	– Giornate di lavoro aziendale per categoria di altra manodopera aziendale, forma di conduzione, zona altimetrica e sesso	141
Tavola 2.60	– Componenti della manodopera familiare per categoria, classe di superficie totale, classe di superficie agricola utilizzata (SAU) e sesso	142

Tavola 2.61	– Persone per categoria di altra manodopera aziendale, classe di superficie totale, classe di superficie agricola utilizzata (SAU) e sesso	144
Tavola 2.62	– Persone per categoria di manodopera familiare, forma di conduzione, zona altimetrica e sesso	146
Tavola 2.63	Persone per categoria di altra manodopera aziendale, forma di conduzione, zona altimetrica e sesso	147
Tavola 2.64	– Componenti la famiglia del conduttore per numero di componenti, classe di superficie agricola utilizzata (SAU), classe di giornate di lavoro aziendale e sesso	148
Tavola 2.65	– Componenti la famiglia del conduttore per numero di componenti, forma di conduzione, zona altimetrica e sesso	150
Tavola 2.66	– Componenti la famiglia e parenti del conduttore con attività lavorativa esercitata esclusivamente o prevalentemente presso l'azienda o fuori l'azienda per settore di attività economica, classe di superficie agricola utilizzata (SAU) e forma di conduzione	151
Tavola 2.67	– Capi azienda per classe di superficie totale, titolo di studio e sesso	155
Tavola 2.68	– Giornate di lavoro dei capi azienda per classe di superficie totale, titolo di studio e sesso	157
Tavola 2.69	– Capi azienda per classe di età (in anni compiuti), classe di giornate di lavoro e sesso	159
Tavola 2.70	– Giornate di lavoro dei capi azienda per classe di età (in anni compiuti), classe di giornate di lavoro e sesso	161

Altre notizie

Tavola 2.71	– Aziende interessate al contoterzismo e relativo numero di giornate di lavoro secondo l'utilizzazione dei mezzi meccanici per classe di superficie totale e classe di superficie agricola utilizzata (SAU)	163
Tavola 2.72	– Aziende interessate al contoterzismo e relativo numero di giornate di lavoro secondo l'utilizzazione dei mezzi meccanici per forma di conduzione e zona altimetrica	164
Tavola 2.73	– Aziende che utilizzano mezzi meccanici in altre aziende agricole e relative giornate di lavoro per classe di giornate di lavoro effettuate in altre aziende, classe di superficie agricola utilizzata (SAU) e classe di giornate di lavoro aziendale	165
Tavola 2.74	– Aziende che utilizzano mezzi meccanici in altre aziende agricole e relative giornate di lavoro per classe di giornate di lavoro effettuate in altre aziende, forma di conduzione e zona altimetrica	166
Tavola 2.75	– Aziende che utilizzano mezzi meccanici extraziendali e relative giornate di lavoro extraziendale per classe di giornate di lavoro extraziendale, classe di superficie agricola utilizzata (SAU) e classe di giornate di lavoro aziendale	167
Tavola 2.76	– Aziende che utilizzano mezzi meccanici extraziendali e relative giornate di lavoro extraziendale per classe di giornate di lavoro extraziendale, forma di conduzione e zona altimetrica	168
Tavola 2.77	– Aziende che utilizzano mezzi meccanici extraziendali e superficie lavorata secondo le principali operazioni effettuate per classe di superficie agricola utilizzata (SAU), forma di conduzione e zona altimetrica	169
Tavola 2.78	– Aziende con attrezzature informatiche per classe di superficie agricola utilizzata (SAU) e forma di conduzione	170

Capitolo 3 – Dati provinciali (Universo CEE)

Tavola 3.1	– Aziende e relativa superficie totale per classe di superficie totale, forma di conduzione, titolo di possesso dei terreni e zona altimetrica	173
------------	--	-----

Tavola 3.2	– Aziende e relativa superficie agricola utilizzata (SAU) per classe di superficie agricola utilizzata, forma di conduzione, titolo di possesso dei terreni e zona altimetrica	179
Tavola 3.3	– Aziende e relativa superficie per forma di utilizzazione dei terreni, classe di superficie totale e classe di superficie agricola utilizzata (SAU)	185
Tavola 3.4	– Aziende con seminativi e relativa superficie investita per classe di superficie agricola utilizzata (SAU) e principali coltivazioni praticate	186
Tavola 3.5	– Aziende con coltivazioni legnose agrarie e relativa superficie investita per le principali coltivazioni praticate e per classe di superficie agricola utilizzata (SAU)	192
Tavola 3.6	– Aziende con superficie irrigabile per classe di superficie irrigabile, classe di superficie totale, classe di superficie agricola utilizzata (SAU) e zona altimetrica	193
Tavola 3.7	– Aziende con allevamenti e relativo numero di capi per specie di bestiame, classe di superficie totale e classe di superficie agricola utilizzata (SAU)	194
Tavola 3.8	– Aziende con bovini e relativo numero di capi per classe di capi, classe di superficie totale e classe di superficie agricola utilizzata (SAU)	195
Tavola 3.9	– Aziende con vacche da latte e relativo numero di capi per classe di capi, classe di superficie totale e classe di superficie agricola utilizzata (SAU)	196
Tavola 3.10	– Aziende con suini e relativo numero di capi per classe di capi, classe di superficie totale e classe di superficie agricola utilizzata (SAU)	197
Tavola 3.11	– Aziende con ovini e relativo numero di capi per classe di capi, classe di superficie totale e classe di superficie agricola utilizzata (SAU)	198
Tavola 3.12	– Aziende con polli da carne e relativo numero di capi per classe di capi, classe di superficie totale e classe di superficie agricola utilizzata (SAU)	199
Tavola 3.13	– Aziende con galline da uova e relativo numero di capi per classe di capi, classe di superficie totale e classe di superficie agricola utilizzata (SAU)	200
Tavola 3.14	– Aziende che utilizzano mezzi meccanici aziendali ed extraaziendali per titolo di possesso dei mezzi meccanici, tipo di mezzo utilizzato e zona altimetrica	201
Tavola 3.15	– Aziende e relativo numero di giornate di lavoro aziendale per classe di giornate di lavoro, classe di superficie totale e classe di superficie agricola utilizzata (SAU)	202
Tavola 3.16	– Aziende per categoria di manodopera familiare, classe di superficie totale, classe di superficie agricola utilizzata (SAU) e sesso	203
Tavola 3.17	– Aziende per categoria di altra manodopera aziendale, classe di superficie totale, classe di superficie agricola utilizzata (SAU) e sesso	205
Tavola 3.18	– Aziende interessate al contoterzismo e relativo numero di giornate di lavoro secondo l'utilizzazione dei mezzi meccanici per classe di superficie totale e classe di superficie agricola utilizzata (SAU)	207

Capitolo 4 – Dati comunali

Tavola 4.1	– Aziende per forma di conduzione, comune e zona altimetrica	211
Tavola 4.2	– Superficie totale per forma di conduzione delle aziende, comune e zona altimetrica	212
Tavola 4.3	– Superficie agricola utilizzata (SAU) per forma di conduzione delle aziende, comune e zona altimetrica	213
Tavola 4.4	– Aziende per titolo di possesso dei terreni, comune e zona altimetrica	214
Tavola 4.5	– Superficie totale per titolo di possesso dei terreni, comune e zona altimetrica..	215
Tavola 4.6	– Superficie agricola utilizzata (SAU) per titolo di possesso dei terreni, comune e zona altimetrica	216

Tavola 4.7	– Aziende per classe di superficie totale, comune e zona altimetrica	217
Tavola 4.8	– Superficie totale per classe di superficie, comune e zona altimetrica	218
Tavola 4.9	– Aziende per classe di superficie agricola utilizzata (SAU), comune e zona altimetrica	219
Tavola 4.10	– Superficie agricola utilizzata (SAU) per classe di SAU, comune e zona altimetrica	220
Tavola 4.11	– Superficie aziendale secondo l'utilizzazione dei terreni per comune e zona altimetrica	221
Tavola 4.12	– Aziende con seminativi e relativa superficie per le principali coltivazioni praticate, comune e zona altimetrica	222
Tavola 4.13	– Aziende con coltivazioni legnose agrarie e relativa superficie per le principali coltivazioni praticate, comune e zona altimetrica	223
Tavola 4.14	– Aziende con allevamenti e aziende con bovini, bufalini, suini e relativo numero di capi per comune e zona altimetrica	224
Tavola 4.15	– Aziende con ovini, caprini, equini, allevamenti avicoli e relativo numero di capi per comune e zona altimetrica	225
Tavola 4.16	– Persone per categoria di manodopera agricola, comune e zona altimetrica	226
Tavola 4.17	– Giornate di lavoro aziendale per categoria di manodopera agricola, comune e zona altimetrica	227
Tavola 4.18	– Aziende che utilizzano mezzi meccanici in complesso e relativo numero di mezzi di proprietà dell'azienda per comune e zona altimetrica	228
 Allegati		
Glossario		231
Questionario di azienda agricola		247

Presentazione

In questo fascicolo sono riportati i risultati definitivi del 5° Censimento generale dell'agricoltura. Le tavole formano un ampio quadro conoscitivo dell'agricoltura nello specifico territorio di riferimento e della sua evoluzione rispetto al 1990 e al 1982, anni di effettuazione dei due precedenti censimenti. In particolare, le tavole di questo fascicolo trattano delle caratteristiche strutturali delle aziende agricole, rinviando ad altri fascicoli di prossima uscita le informazioni relative alle caratteristiche tipologiche (dimensione economica e orientamento tecnico delle aziende agricole).

Il fascicolo è stato strutturato in modo da offrire all'utente non solo dati sulle dimensioni del settore agricolo nel territorio di riferimento, ma anche informazioni sui principali aspetti tecnici e metodologici che hanno caratterizzato l'esecuzione del Censimento.

Dopo brevi cenni storici sui censimenti dell'agricoltura effettuati in Italia, vengono fornite indicazioni sulle basi giuridiche del Censimento, sulle indagini pilota realizzate per verificare sul piano tecnico l'efficacia delle procedure previste e degli strumenti di rilevazione, sulle modalità dell'aggiornamento preliminare degli elenchi comunali delle aziende agricole, finalizzato ad ottenere la massima copertura dei risultati, sulla struttura organizzativa adottata per la rilevazione e sulle modalità di istruzione del personale addetto alle operazioni censuarie.

Vengono, inoltre, riportate le definizioni relative all'unità di rilevazione adottata per il Censimento, in continuità con le precedenti edizioni e in coerenza con le regole statistiche internazionali ed europee; si tratta in particolare delle definizioni di *azienda agricola*, *forestale* e *zootecnica*, di *centro aziendale* e di *conduttore dell'azienda*. Ulteriori informazioni sono offerte in merito ai criteri stabiliti per individuare le unità da censire sul territorio. Alla determinazione del campo di osservazione è dedicato un breve paragrafo nel quale viene specificata la differenza tra universo delle aziende a livello nazionale e a livello comunitario. Le innovazioni apportate al questionario di rilevazione rispetto alle precedenti edizioni del Censimento sono presentate in un apposito paragrafo, mentre il questionario stesso è riprodotto alla fine del fascicolo.

Lo svolgimento delle operazioni censuarie viene riassunto nei paragrafi successivi, mettendo in luce le operazioni preliminari eseguite dagli organi censuari e lo sviluppo delle attività di raccolta dei dati che sono stati monitorati in continuo attraverso un sistema di *reporting* condiviso dai principali organi censuari, aventi accesso ad un sito Internet predisposto allo scopo dall'Istat. Altre informazioni sulle attività censuarie sono riassunte in merito alla registrazione controllata e al trattamento informatico dei dati per la loro validazione e correzione.

Nell'ultimo paragrafo della "Introduzione" al fascicolo si dà conto delle modalità di diffusione dei risultati provvisori e definitivi e viene presentato il piano di pubblicazione del 5° Censimento generale dell'agricoltura, in modo da orientare il lettore circa la complessiva offerta informativa predisposta dall'Istat sia su supporto cartaceo che informatico, in questo caso attraverso la disponibilità di un *data warehouse* accessibile dal sito Internet dell'Istituto.

Per facilitare l'interpretazione dei dati riportati nelle tavole statistiche, sono state redatte apposite "Avvertenze", nelle quali viene chiarito il significato dei valori presenti in ciascuna di esse.

Le tavole statistiche di questo fascicolo sono 124 e sono state raggruppate in quattro capitoli.

Il Capitolo 1 – Confronti temporali (Universo Italia) – riporta in 10 tavole statistiche i dati del territorio di riferimento del fascicolo, relativi ai principali caratteri rilevati, messi a confronto con i dati risultati dai censimenti del 1990 e del 1982 in termini di valori assoluti. Vengono presentati anche confronti in termini di indicatori sintetici, quali la superficie media per azienda. Tutti i confronti sono

effettuati con riferimento all'universo Italia che comprende tutte le aziende agricole censite nel territorio di riferimento del fascicolo, quale che sia la loro ampiezza in termini di superficie e di dimensione economica.

Il Capitolo 2 – Dati provinciali (Universo Italia) – contiene le elaborazioni effettuate sui risultati aggregati a livello complessivo e per zone altimetriche. I dati considerati nelle 78 tavole statistiche si riferiscono alle informazioni registrate nel questionario di azienda, combinando i diversi caratteri strutturali in relazione all'argomento considerato.

Un primo gruppo di tavole prende in esame le informazioni generali sull'azienda, concernenti la forma giuridica e il sistema di conduzione, inteso sia come rapporto tra impresa e lavoro (forma di conduzione), sia come rapporto tra impresa e proprietà fondiaria (titolo di possesso dei terreni). Fanno parte di questo primo gruppo di tavole anche quelle dedicate alla frammentazione delle superfici aziendali in corpi di terreno.

Gli aspetti relativi all'utilizzazione dei terreni vengono trattati mettendo in luce la destinazione delle superfici alle principali classi di coltivazione dei terreni durante l'annata agraria 1999-2000. In questo ambito sono presentate anche alcune tavole statistiche che espongono i dati relativi alle sole aziende con terreni irrigui. Viene inoltre proposta una dettagliata analisi della viticoltura con riferimento agli impianti secondo la loro natura, la classe di età e il tipo di vitigno.

Le elaborazioni sulle aziende con allevamenti riguardano la consistenza delle specie di bestiame più rilevanti dal punto di vista economico, nonché i ricoveri per animali con riferimento alla loro capienza e alla dotazione di specifiche installazioni.

Alla meccanizzazione aziendale sono riferite numerose tavole che ne descrivono l'intensità e la diffusione distinguendo per tipo di mezzo meccanico e per titolo di utilizzazione (in proprietà, in comproprietà, in conto terzi). Particolare attenzione è dedicata al contoterzismo attivo e passivo che viene esaminato anche in relazione al numero di giornate di lavoro effettuate in azienda.

Le tavole sulla manodopera aziendale riportano i dati differenziati per singole categorie e per genere. L'analisi riguarda il volume di lavoro e il numero di persone che hanno lavorato in azienda durante l'annata agraria 1999-2000. Il tipo di attività lavorativa esercitata fuori dall'azienda agricola dal conduttore e dai suoi familiari è considerata in una specifica tavola. Ulteriori informazioni sono fornite in merito alle caratteristiche socio-demografiche dei conduttori e dei capi azienda, nonché alla composizione della famiglia del conduttore.

Il Capitolo 3 – Dati provinciali (Universo CEE) – comprende 18 tavole statistiche elaborate in base al particolare campo di osservazione comunitario, comparabile tra gli stati membri dell'Unione Europea. Esso differisce dall'Universo Italia per il fatto che non comprende le aziende agricole con superficie agricola utilizzata (SAU) inferiore ad un ettaro e con produzione agricola commercializzata inferiore a 4 milioni di Lire (pari a 2.065,83 Euro). Le elaborazioni relative alle aziende che superano almeno uno dei due limiti citati, offrono agli utenti la possibilità di confrontare alcune fondamentali caratteristiche strutturali del settore, anche per zone altimetriche, secondo i due campi di osservazione della rilevazione censuaria: quello nazionale e quello comunitario.

Il Capitolo 4 – Dati comunali – riporta per ciascun Comune la ripartizione delle aziende esistenti nei territori di rispettiva competenza, secondo i principali caratteri da esse possedute.

In allegato è riportato un glossario contenente, per ciascuna informazione rilevata con il questionario di azienda, la corrispondente definizione adottata. Per una più agevole consultazione, le singole voci sono riportate in ordine alfabetico.

Introduzione

1. Cenni storici

I censimenti economici hanno l'obiettivo principale di fornire un quadro esaustivo e territorialmente dettagliato delle dimensioni e delle caratteristiche del sistema economico nazionale. Inoltre, essi consentono la predisposizione di archivi delle unità produttive (aziende, imprese, istituzioni) da utilizzare nei periodi intercensuari come basi per l'esecuzione di indagini campionarie, per ricerche e per studi economici e sociali.

Il Censimento generale dell'agricoltura è stato effettuato con riferimento alla data del 22 ottobre 2000. Esso è il quinto svolto in Italia ed ha avuto luogo in una stagione di grande importanza per il settore agricolo, che ha vissuto un riposizionamento strategico di notevole portata. Infatti, la riforma della politica agricola comunitaria, unitamente al varo della cosiddetta "Agenda 2000" e al previsto allargamento dell'Unione Europea a numerosi altri paesi, ha avviato un ripensamento profondo delle strategie di sviluppo del settore, sempre più orientato a svolgere un ruolo multifunzionale, di carattere economico, ambientale e sociale.

Il Censimento del 2000, pur utilizzando una tecnica di rilevazione tradizionale basata sulla conduzione di interviste "faccia a faccia" e salvaguardando la continuità storica rispetto ai censimenti precedenti, ha presentato numerose ed importanti novità rispetto al passato, conseguendo un elevato standard qualitativo dei dati e una più rapida diffusione dei risultati, che costituiscono una base conoscitiva affidabile per la definizione di politiche nazionali e regionali.

Il piano di rilevazione del 5° Censimento generale dell'agricoltura è stato predisposto sulla base delle proposte formulate da un'apposita Commissione di studio istituita presso l'Istituto nazionale di statistica, della quale hanno fatto parte docenti universitari e rappresentanti di amministrazioni pubbliche e di organizzazioni di categoria.¹

Sul piano dell'organizzazione, il sistema degli organi censuari è stato improntato alla massima integrazione e valorizzazione delle specifiche competenze dei soggetti che svolgono attività statistica sul territorio nazionale, in particolare a livello regionale e comunale, in linea con le recenti riforme amministrative e costituzionali che hanno ridisegnato il ruolo ed i compiti delle autonomie locali nell'ordinamento italiano.

La diffusione dei dati è stata progettata in modo da rispettare la tutela della riservatezza e da utilizzare anche moderni strumenti informatici (*data warehouse on line*) allo scopo di facilitarne l'accesso da parte degli utenti. Infine, va sottolineato come i risultati del Censimento agricolo vengono rilasciati secondo un'articolazione territoriale coerente con quella che verrà adottata nei censimenti generali del 2001 (popolazione, abitazioni, industria e servizi), così da offrire all'utenza (in particolare quella costituita dagli enti locali) una base statistica pienamente integrata sui principali caratteri demografici, sociali ed economici.

¹ In tale Commissione erano rappresentate le seguenti Amministrazioni ed Enti: Ministero per le Politiche Agricole e Forestali; Ministero per le Attività Produttive; Ministero dell'Ambiente e della Tutela del Territorio; Ministero dell'Interno; Ministero dell'Economia e delle Finanze; Ministero della Salute; Istituto Nazionale di Economia Agraria; Assessorati all'Agricoltura ed alle Foreste delle Regioni Piemonte, Veneto, Emilia -Romagna, Marche e Sicilia; Unione Italiana delle Camere di Commercio, Industria, Artigianato e Agricoltura; Associazione nazionale comuni italiani; Unione Statistica dei Comuni Italiani; Confederazione generale dell'agricoltura italiana, Confederazione nazionale coltivatori diretti; Confederazione Italiana Agricoltori; Confederazione Produttori Agricoli; Agenzia Nazionale per la Protezione dell'Ambiente; Istituto di Servizi per il Mercato Agricolo

2. Le basi giuridiche

L'obbligo di esecuzione decennale di un censimento dell'agricoltura è previsto dall'art. 2 del regolamento CEE n. 571 del 28 febbraio 1988, modificato dal regolamento CE n. 2467 del 17 dicembre 1996. Queste norme disciplinano la produzione (con cadenza biennale) di informazioni statistiche di carattere strutturale sulle aziende agricole, sulle coltivazioni, sulla consistenza degli allevamenti, sui mezzi meccanici, sul lavoro, ecc., allo scopo di valutare la situazione di un settore fondamentale per l'economia dell'Unione Europea e di seguire l'evoluzione nel tempo della sua struttura produttiva.

Mentre la rilevazione periodica di tali caratteri (che in Italia ha cadenza annuale) è effettuata su base campionaria, il Censimento rileva informazioni strutturali su tutte le aziende agricole, perseguendo anche l'obiettivo di aggiornare lo schedario delle aziende stesse. Di conseguenza sono state rilevate, in ciascun Comune, la consistenza numerica delle aziende agricole, forestali e zootecniche, di qualsiasi ampiezza e da chiunque condotte, nonché le loro fondamentali caratteristiche strutturali. I dati di censimento, inoltre, servono a costruire l'Archivio statistico delle aziende e imprese agricole (ASAIA), in esecuzione del regolamento comunitario n. 2186 del 1993.

Altre disposizioni in materia di statistiche agricole sono contenute in vari regolamenti e direttive dell'Unione Europea e nelle raccomandazioni dell'Organizzazione delle Nazioni Unite per l'alimentazione e l'agricoltura (FAO), tutti atti volti ad ottenere informazioni statistiche omogenee e comparabili a livello europeo e mondiale.

A livello nazionale, le disposizioni di carattere generale in materia di censimenti sono contenute nell'art. 37 della legge 17 maggio 1999 n. 144 e nel relativo regolamento di esecuzione approvato con DPR n.197 del 6 giugno 2000. L'attuale disciplina dell'attività censuaria deriva dalla considerazione della stessa come funzione istituzionale dell'Istat, a differenza dal passato quando i censimenti erano disciplinati autonomamente da un'apposita legge di indizione e finanziamento e da uno specifico regolamento di esecuzione.

L'attività censuaria svolta dalle Regioni e dalla Province autonome di Trento e di Bolzano è oggetto di una separata disciplina stabilita nelle sue linee fondamentali dal Protocollo di intesa stipulato tra l'Istat e la Conferenza dei Presidenti delle Regioni e delle Province autonome il 5 agosto 1999 ed approvato dalla Conferenza Stato-Regioni.

L'attività censuaria si è svolta secondo quanto previsto dalla normativa che regola il trattamento dei dati personali dettata dagli articoli 17 e 18 del regolamento di esecuzione del Censimento e dalla legge n. 675 del 1996 e successive modifiche e integrazioni, in particolare del d.lgs. n. 281 del 1999.

La disciplina delle operazioni tecniche è stata dettata con il Piano di censimento generale, integrato dai piani regionali approvati secondo la procedura prevista dal citato Protocollo di intesa, nonché da specifiche circolari dell'Istat.

Il 5° Censimento generale dell'agricoltura è inserito tra le statistiche di interesse nazionale: esso è incluso nel Programma statistico nazionale, approvato con DPCM del 31 marzo 2000, e nell'elenco delle rilevazioni soggette all'obbligo di risposta previsto dal DPR del 5 luglio 1999, pubblicato nella G.U. n. 194 del 19 agosto 1999.

3. La struttura organizzativa

La rete di rilevazione del Censimento si è articolata su quattro livelli territoriali e ha coinvolto diversi organismi: il livello nazionale è stato costituito dall'Istat e dall'Unione nazionale delle Camere di Commercio; il livello regionale è stato costituito dagli Uffici regionali di censimento, dalle Commissioni tecniche regionali istituite presso le Regioni e le Province autonome e dagli Uffici regionali dell'Istat; il

Alimentare; Ente per le Nuove tecnologie, l'Energia e l'Ambiente; Azienda di Stato Interventi nel Mercato Agricolo; Unione Province Italiane; Istituto Nazionale di Sociologia Rurale; docenti universitari.

livello provinciale è stato costituito dagli Uffici provinciali di censimento istituiti presso le Camere di commercio e dai Gruppi tecnici provinciali; il livello comunale è stato costituito dagli Uffici comunali di censimento.

I Prefetti e i Sindaci, con riferimento al territorio di propria competenza, hanno provveduto ad assicurare il buon andamento ed il regolare svolgimento delle operazioni di censimento, secondo quanto disposto dalle vigenti disposizioni di legge e dal regolamento di esecuzione del Censimento stesso.

Struttura della rete di rilevazione

REGIONI	NUMERO COMUNI AL 22-10-2000	ISPETTORATI PROVINCIALI ISTAT	UNITA' – ORGANI DI CENSIMENTO						
			REGIONI (UCR)		CAMERE DI COMMERCIO (UCP)	COMUNI (UCC)			RILEVATORI
			Responsabili dei coordinatori intercomunali (RPCIC)	Coordinatori intercomunali (CIC)	Responsabili dei coordinatori provinciali (RCP)	Totale	Responsabili (a)	Coordinatori	
Piemonte	1.206	8	29	130	8	1.206	1.206	148	1.619
Valle d'Aosta	74	1	1	8	1	74	74	2	88
Lombardia	1.546	11	36	108	11	1.546	1.546	285	1.811
Trentino-A.A.	339	2	2	32	2	339	339	19	614
Veneto	581	7	29	75	7	626	581	45	1.732
Friuli-V.G.	219	4	7	31	4	219	219	70	413
Liguria	235	4	11	37	4	257	235	22	511
Emilia-R.	341	9	23	59	9	341	341	14	1.066
Toscana	287	10	34	64	10	346	287	59	1.246
Umbria	92	2	12	20	2	114	92	22	499
Marche	246	4	4	52	4	246	246	21	2.939
Lazio	377	5	15	87	5	512	377	135	1.867
Abruzzo	305	4	11	40	4	315	305	10	770
Molise	136	2	6	16	2	136	136	38	340
Campania	551	5	12	105	5	555	551	4	2.230
Puglia	258	5	26	80	5	643	258	385	3.047
Basilicata	131	2	9	35	2	169	131	38	743
Calabria	409	5	5	78	5	511	409	102	1.745
Sicilia	390	9	24	150	9	622	390	232	2.830
Sardegna	377	4	19	100	4	377	377	65	1.016
ITALIA	8.100	103	315	1.307	103	9.154	8.100	1.716	27.126

(a) In 643 Comuni il responsabile di UCC ha anche svolto le funzioni ed i compiti di coordinatore.

Al livello nazionale hanno operato i seguenti organismi:

- Istituto nazionale di statistica*, con l'incarico di provvedere all'effettuazione del Censimento dell'agricoltura. L'Istat, quale titolare della rilevazione, ha esercitato un potere decisorio tecnico e metodologico in ordine all'organizzazione del Censimento e alle sue modalità di svolgimento. In particolare, l'Istat ha impartito agli organismi della rete censuaria le istruzioni necessarie per

l'esecuzione del Censimento e ha sovrinteso a tutte le relative operazioni, adottando i provvedimenti necessari per assicurare il loro regolare e tempestivo svolgimento. L'Istat ha esercitato tali funzioni anche attraverso le sue articolazioni territoriali costituite dagli uffici regionali. Inoltre, l'Istituto si è avvalso della collaborazione degli Uffici di statistica del Sistema statistico nazionale (Sistan) che, in base a quanto stabilito dal regolamento, hanno assunto la qualificazione giuridica di organi di censimento.

- b) L'*Ufficio di statistica di Unioncamere*, facente parte del Sistema statistico nazionale, ha avuto il compito di collaborare con l'Istat e con le Camere di commercio per assicurare il funzionamento degli organi censuari di livello provinciale.

Al *livello regionale* l'organizzazione si è basata su un modello "a geometria variabile" definito dal Protocollo d'intesa Istat-Regioni. In base ad esso il Piano generale di censimento è stato integrato dai singoli piani di censimento regionali approvati dalle Regioni e dalle Province autonome, anche sulla scorta delle valutazioni organizzative, tecniche e metodologiche effettuate dall'Istat.

Il nucleo dell'organizzazione a livello regionale è stato rappresentato dall'Ufficio di censimento regionale (UCR), mentre l'operatività sul territorio di competenza è stata assicurata dalla rete dei coordinatori intercomunali e dei rispettivi responsabili provinciali. L'UCR ha, inoltre, avuto il compito di fornire assistenza e sostegno tecnico alla Commissione tecnica regionale.

Nel dettaglio, il livello regionale è stato rappresentato dai seguenti organismi:

- a) *Ufficio regionale dell'Istat*, con il compito di sovrintendere a tutte le attività svolte dagli organi censuari a livello locale e di verificare l'attuazione dei piani di censimento regionali, con particolare riferimento alla designazione dei coordinatori intercomunali e dei loro responsabili provinciali, alle attività di formazione, istruzione e sensibilizzazione, allo svolgimento delle indagini pilota e di controllo. Gli uffici regionali hanno, inoltre, valutato i rapporti periodici sullo svolgimento delle operazioni censuarie nel territorio di competenza e svolto attività ispettiva.
- b) *Ufficio di censimento regionale (UCR)*, con il compito di curare, in generale, l'esecuzione del piano di censimento dell'Istat e di quello regionale.

Tra le funzioni svolte dagli UCR si segnalano in particolare le seguenti:

- la designazione dei coordinatori intercomunali e dei loro responsabili provinciali;
 - la sensibilizzazione delle istituzioni locali e delle aziende agricole;
 - lo svolgimento di attività di istruzione e di formazione;
 - il monitoraggio delle operazioni;
 - la rendicontazione dei contributi finanziari ricevuti.
- c) *Commissione tecnica regionale*, con il compito di assistere la Regione nella predisposizione del piano regionale di censimento e di sovrintendere al buon andamento delle operazioni censuarie, attraverso la valutazione del monitoraggio delle stesse.
- I compiti specifici assegnati alle Commissioni sono stati:
- la predisposizione del piano regionale e la sua eventuale revisione alla luce delle osservazioni dell'Istat;
 - la valutazione dello stato di attuazione del piano, anche nella fase precedente l'avvio delle operazioni di rilevazione censuaria;
 - la valutazione, sulla base degli aggiornamenti periodici trasmessi dall'UCR, dell'andamento delle attività censuarie;
 - l'individuazione degli interventi da adottare nelle situazioni di ritardo a livello comunale e provinciale.

Al *livello provinciale* hanno operato i seguenti organismi:

- a) *Ufficio di censimento provinciale (UCP)*, istituito presso la Camera di commercio, con il compito di sovrintendere al coordinamento delle operazioni censuarie a livello provinciale. Gli UCP hanno assolto a una funzione di stimolo, raccordo e controllo di tutte le operazioni censuarie svolte dagli Uffici comunali, svolgendo attività di natura organizzativa strumentali all'attività di rilevazione, nonché compiti di istruzione e formazione, di assistenza organizzativa e monitoraggio delle operazioni censuarie, attraverso un apposito collegamento informatico.

Tra i compiti specifici assegnati agli UCP vi sono stati:

- l'organizzazione di riunioni di istruzione sulle attività censuarie;
- la creazione del collegamento telematico con l'Istat per la trasmissione dei dati via Internet;
- il raccordo tecnico-organizzativo con il responsabile provinciale dei coordinatori intercomunali;
- la segnalazione di situazioni critiche all'UCR ed all'Ufficio regionale dell'Istat.

Nelle Province autonome di Trento e Bolzano le funzioni di UCP sono state svolte rispettivamente dal Servizio Statistica della Provincia autonoma di Trento e dall'Istituto provinciale di statistica della Provincia autonoma di Bolzano (ASTAT).

- b) *Gruppo tecnico provinciale*, con il compito di realizzare il collegamento funzionale tra i diversi livelli di responsabilità censuarie presenti a livello provinciale, ai fini della elaborazione del calendario di assistenza tecnica agli UCC, della programmazione di attività e di interventi di diversa natura, nonché di valutazione dell'andamento complessivo del Censimento. Esso è stato formato dal responsabile dell'UCP, da un funzionario dell'Ufficio regionale dell'Istat e dal responsabile provinciale dei coordinatori intercomunali.

Nell'ambito di ciascuna Provincia hanno operato i coordinatori intercomunali e il loro responsabile provinciale, i primi con il compito di provvedere al controllo delle attività di rilevazione effettuate presso le aziende agricole, il secondo con il compito di coordinare le attività di assistenza tecnica alla rilevazione.

Tra le funzioni specifiche dei coordinatori intercomunali era compresa:

- l'istruzione dei coordinatori e rilevatori comunali;
- l'assistenza tecnica nel corso delle attività di rilevazione;
- la redazione di rapporti settimanali.

Tra le funzioni specifiche dei responsabili provinciali figurava:

- l'assegnazione dei Comuni della Provincia di competenza ai singoli coordinatori intercomunali;
- la predisposizione dei programmi di attività dei coordinatori intercomunali;
- l'espletamento di attività di istruzione;
- l'organizzazione delle indagini post-censuarie.

Nella struttura organizzativa il *livello comunale* è stato rappresentato dall'*Ufficio di censimento comunale (UCC)*, con la funzione di rilevazione diretta sul territorio. I principali compiti assegnati all'UCC sono stati:

- la nomina di eventuali ulteriori coordinatori comunali;
- la selezione dei rilevatori;
- l'istruzione ai rilevatori e coordinatori comunali;
- la verifica, controllo e aggiornamento degli elenchi delle unità di rilevazione;
- la raccolta dei dati presso le aziende agricole e il controllo della corretta compilazione dei questionari;
- la comunicazione periodica di informazioni e dati sullo svolgimento delle operazioni censuarie;
- la revisione quantitativa del materiale raccolto e il suo confezionamento per la successiva spedizione ai centri di registrazione.

Alle dirette dipendenze del responsabile dell'UCC hanno operato i coordinatori comunali e i rilevatori. La nomina dei primi era obbligatoria nei Comuni con almeno 600 aziende da censire. I

secondi sono stati impegnati nella misura di uno ogni 150 aziende (o frazione di 150 comunque non inferiore a 100).

Ai coordinatori comunali è stato affidato l'incarico di pianificare, coordinare e controllare l'attività di rilevazione presso le aziende. I rilevatori comunali hanno effettuato la rilevazione presso le aziende agricole, raccogliendo i dati tramite intervista diretta ai conduttori.

4. Le attività di formazione ed istruzione della rete di rilevazione

A causa dell'articolazione territoriale e della complessità della rete di rilevazione, l'attività di formazione e istruzione dei soggetti coinvolti ha avuto un ruolo determinante per il buon esito delle operazioni censuarie.

Le attività formative hanno coperto l'intera rete di rilevazione con una serie di interventi "a cascata", ricorrendo a più strumenti. Infatti i corsi di istruzione e formazione si sono sviluppati secondo un percorso per fasi successive che ha coinvolto via via destinatari diversi: gli Uffici regionali dell'Istat, gli Uffici di censimento regionali (UCR), gli Uffici di censimento provinciali (UCP), i coordinatori intercomunali e i loro responsabili provinciali e gli Uffici di censimento comunali (UCC) con i loro coordinatori e rilevatori.

Dato l'elevato numero delle persone da formare e la loro distribuzione su tutto il territorio nazionale, nonché la diversità dei fabbisogni formativi, si sono attuati molteplici interventi. Accanto alla formazione in aula si è fatto ricorso anche allo strumento della formazione a distanza, tramite l'utilizzo di appositi strumenti (CD-Rom formativo, pagina dedicata nel sito Internet del Censimento).

Ulteriori interventi di carattere formativo, aggiuntivi rispetto a quelli dedicati alle istruzioni per la rilevazione, si sono svolti nei confronti dei coordinatori intercomunali e dei coordinatori comunali, a cura sia dell'Istat, sia degli Uffici regionali di censimento.

Interventi di verifica della formazione dei rilevatori e di *training on the job* sono stati svolti dai coordinatori intercomunali nel corso delle ispezioni volte a fornire assistenza tecnica agli UCC durante lo svolgimento della rilevazione.

Le istruzioni al personale degli UCR, ai responsabili degli UCP e ai responsabili provinciali dei coordinatori intercomunali sono state effettuate da personale selezionato dall'Istat e da funzionari dell'Istituto.

Le istruzioni ai coordinatori intercomunali sono state trasmesse da personale appartenente all'Istat e agli UCR, nonché dai responsabili dei coordinatori intercomunali. A loro volta, i coordinatori intercomunali, coadiuvati da personale dell'Istat, hanno effettuato gli interventi di istruzione ai coordinatori comunali e ai rilevatori.

5. Il campo di osservazione e l'unità di rilevazione

Il campo di osservazione del Censimento dell'agricoltura ha considerato tutte le aziende agricole, forestali e zootecniche, di qualsiasi ampiezza e da chiunque condotte. Sono rientrate nel suddetto campo di osservazione anche:

- le aziende agricole degli istituti di ricerca, degli ospedali, delle cliniche, delle comunità religiose, degli istituti penitenziari e delle imprese industriali;
- gli allevamenti di tori e verri da riproduzione, gli allevamenti di cavalli, i centri di incubazione;
- le aziende agricole costituite da prati permanenti e/o pascoli condotti dalle amministrazioni comunali (terreni messi a disposizione, generalmente dietro corresponsione di un canone, per il pascolo di animali appartenenti ad altre aziende).

I terreni destinati ad alcuni usi particolari, se non compresi nella superficie totale di un'azienda agricola attiva, sono stati esclusi dal campo di osservazione del Censimento. Questa esclusione riguarda in particolare:

- i suoli edificabili o comunque non destinati ad uso agricolo;
- i parchi e i giardini ornamentali;
- i terreni completamente abbandonati;
- i piccoli orti familiari, generalmente annessi alle abitazioni, la cui produzione era destinata normalmente all'autoconsumo (salvo il caso in cui la persona che ne disponeva fosse conduttore di azienda agricola; in tal caso l'orto doveva essere considerato parte integrante dell'azienda stessa);
- i piccoli allevamenti a conduzione familiare, costituiti da uno o due capi di bestiame suino, ovino, caprino o da pochi animali di bassa corte (polli, tacchini, oche, conigli ecc.) utilizzati normalmente per autoconsumo (salvo il caso in cui la persona che ne disponeva fosse anche conduttore di azienda agricola; in tal caso questi allevamenti dovevano essere considerati parte integrante dell'azienda stessa).

Sono state inoltre escluse dal campo di osservazione le scuderie, i terreni per l'esercizio dei cavalli da corsa, gli allevamenti di cani, i centri di commercio del bestiame ed i macelli che non praticavano l'allevamento del bestiame. Gli allevamenti ittici (impianti di acquacoltura) sono rientrati nel campo di osservazione del Censimento solo se praticati nell'ambito di un'azienda agricola.

L'unità di rilevazione del Censimento è stata l'*azienda agricola, forestale e zootecnica*, definita come *l'unità tecnico-economica costituita da terreni, anche in appezzamenti non contigui, ed eventualmente da impianti ed attrezzature varie in cui si attua la produzione agraria, forestale o zootecnica ad opera di un conduttore, e cioè persona fisica, società od ente, che ne sopporta il rischio sia da solo (conduttore coltivatore o conduttore con salariati), sia in forma associata.*

Caratteri distintivi fondamentali di un'azienda agricola sono stati pertanto:

- l'utilizzazione dei terreni per la produzione agricola e/o forestale e/o zootecnica: tali terreni potevano essere costituiti da una o più particelle (contigue o no), situate nello stesso Comune oppure in Comuni diversi, anche non confinanti o vicini tra loro;
- la presenza di un conduttore, cioè di una persona fisica, società od ente che sopportava il rischio imprenditoriale connesso con l'attività economica dell'azienda.

Tra le aziende agricole sono state comprese anche quelle prive di terreno agrario ed in particolare:

- le aziende zootecniche nelle quali si allevava bestiame senza utilizzazione di terreno agrario (allevamenti intensivi di bovini, di suini, avicunicoli, ecc.);
- le aziende zootecniche nelle quali il bestiame veniva allevato utilizzando terreni pascolativi appartenenti a Comuni, ad altri enti pubblici od a privati, senza che i terreni potessero configurarsi come elementi costitutivi di dette aziende.

6. I criteri per l'individuazione delle aziende agricole

Le aziende agricole sono state individuate nel Comune, ed in particolare nel foglio di mappa catastale, in cui ricadeva il centro aziendale o, in mancanza di esso, la maggior parte delle particelle catastali costituenti la superficie totale aziendale. Ne consegue che le aziende agricole, i cui terreni erano situati in due o più fogli di mappa catastali dello stesso Comune oppure in due o più Comuni, sono state rilevate dal Comune ove era situato il centro aziendale e, quindi, indicate nel relativo foglio di mappa catastale. Pertanto, il luogo dove era ubicata l'abitazione del conduttore, se non coincidente con il centro aziendale, non ha costituito elemento per l'individuazione di un'azienda agricola, né per l'attribuzione dell'azienda stessa ad un determinato foglio di mappa.

Per *centro aziendale* s'intende il complesso dei fabbricati situati nei terreni dell'azienda agricola e connessi alla sua attività produttiva. Il centro aziendale, in molti casi, comprende le abitazioni del

conduttore e dell'altra manodopera impiegata nei lavori agricoli aziendali, i ricoveri per animali, i locali per l'immagazzinamento dei prodotti (magazzini, sili da foraggio, fienili, ecc.) e quelli per il deposito di macchine ed attrezzi di uso agricolo.

Le aziende pastorali con greggi transumanti, nel caso in cui il conduttore disponeva anche di terreno agrario, sono state individuate nel Comune e foglio di mappa catastale nel quale ricadeva il centro aziendale o la maggior parte delle particelle costituenti la superficie totale aziendale. Se, invece, tali aziende erano prive di terreno agrario (esclusivamente zootecniche), sono state individuate nel Comune e foglio di mappa catastale nel quale erano situati i ricoveri di proprietà dell'azienda; oppure, se l'azienda non possedeva ricoveri propri, nel Comune dove il gregge era stato ricoverato per la maggior parte dell'anno; oppure, se quest'ultimo criterio fosse risultato di difficile adozione, nel Comune dove il gregge si trovava alla data di riferimento del Censimento.

Ai fini del censimento, per individuare le aziende agricole si è fatto riferimento ai conduttori e non ai proprietari o intestatari dei terreni, in quanto:

- il proprietario o intestatario dei terreni non è necessariamente conduttore di azienda agricola, termine con il quale si intende la persona fisica, società o ente, che, in quanto responsabile giuridico ed economico, sopporta il rischio della gestione aziendale, indipendentemente dal titolo di possesso dei terreni;
- i terreni di proprietà o intestati a soggetti diversi possono essere condotti da un'unica azienda agricola.

I censimenti generali del 2000-01 prevedono di incrementare in misura significativa il dettaglio territoriale disponibile nella georeferenziazione dei dati, con l'obiettivo di potenziare la capacità informativa dei dati raccolti. In particolare, Il 5° Censimento generale dell'agricoltura, che copre con il suo campo di osservazione il territorio extraurbano, ha adottato per la prima volta come livello minimo di aggregazione dei dati il foglio di mappa catastale, che ha il vantaggio di essere un riferimento facilmente individuabile sia per i rispondenti che per gli utenti finali e corrisponde ad un livello di dettaglio ottimale, ad esempio, per le esigenze di analisi della pianificazione territoriale. La disponibilità dei dati elementari aggregati per foglio di mappa consentirà di ottenere proiezioni cartografiche molto accurate dei risultati censuari: dalla semplice localizzazione delle aziende agricole e dei relativi terreni a mappe tematiche sull'utilizzazione del suolo e sulla distribuzione delle caratteristiche strutturali e tipologiche delle aziende.

7. Il questionario di rilevazione

Nella progettazione del questionario di azienda si è tenuto conto di esigenze diverse: la domanda di informazioni da parte dell'utenza; l'obbligo di rispondere alle esigenze internazionali (FAO e UE) secondo un prestabilito elenco di caratteristiche da rilevare; l'esigenza di mantenere la confrontabilità dei risultati con quelli delle precedenti rilevazioni censuarie; la necessità di indagare fenomeni attuali di interesse nazionale e locale; la limitazione degli oneri di risposta per i rilevatori, e, soprattutto, per le aziende stesse.

Il questionario di rilevazione adottato per il 5° Censimento generale dell'agricoltura ha rappresentato una soluzione di equilibrio tra queste esigenze. Una volta assicurata la sua corrispondenza al quadro informativo richiesto dai regolamenti europei, esso è stato redatto apportando integrazioni finalizzate a rispondere alle molteplici esigenze informative nazionali e locali.

Il compito di definire i contenuti rispondenti a tali esigenze è stato affidato ad una apposita sottocommissione nell'ambito della Commissione di studio avente l'incarico di formulare proposte in merito agli aspetti organizzativi, metodologici e tecnici per il 5° Censimento generale dell'agricoltura. Le attività svolte al riguardo nel corso di circa un anno hanno consentito l'approntamento di un questionario di azienda, che, oltre a consentire una soddisfacente comparabilità dei risultati nel tempo,

ha esteso le informazioni su fenomeni maggiormente esplicativi della nuova realtà agricola. In esso sono stati mantenuti molti dei quesiti già rilevati nel 1990, compresi quelli relativi alla viticoltura, ed inserite alcune interessanti novità.

In particolare, i nuovi quesiti hanno riguardato:

- la ulteriore suddivisione della superficie aziendale secondo il titolo di possesso dei terreni: proprietà, affitto (Legge 203/82) e uso gratuito;
- una maggiore articolazione della forma giuridica delle aziende (persona fisica, società, cooperativa, associazione di produttori, Ente pubblico);
- più specifiche informazioni sulla tenuta della contabilità aziendale;
- la rilevazione della superficie utilizzata per attività extragricole (turismo, sport, ecc.);
- la capacità lavorativa oraria degli impianti per la lavorazione e/o trasformazione in azienda dei prodotti delle coltivazioni;
- la consistenza degli "altri" allevamenti, la produzione del latte distinta per specie, l'impiego del latte munto e i prodotti ottenuti dalla lavorazione del latte in azienda;
- riguardo al lavoro aziendale, la posizione nella professione dei componenti la famiglia del conduttore e la distinzione della "altra manodopera aziendale" tra operai e dirigenti e impiegati, nonché la loro distinzione per genere;
- alcune informazioni sulle pratiche colturali e sui sistemi utilizzati per la fertilizzazione dei terreni;
- le produzioni di qualità, sia vegetali che zootecniche.

8. Epoca di riferimento dei dati

Fanno riferimento all'annata agraria 1° novembre 1999 – 31 ottobre 2000 i dati relativi a: vendita dei prodotti dell'azienda; contabilità; utilizzazione dei terreni; lavoro; mezzi meccanici; contoterzismo; attrezzature informatiche; rapporti con l'esterno.

Fanno riferimento alla data del 22 ottobre 2000 i dati relativi a: forma di conduzione; forma giuridica; credito agrario; adesione ad organismi associativi economici; parchi ed aree protette; ricoveri; superficie totale; superficie agricola utilizzata; consistenza degli allevamenti; fabbricati ed abitazioni.

La condizione professionale del conduttore, dei familiari, dei parenti e del capo azienda si riferisce a quella posseduta nella settimana precedente il 22 ottobre 2000. Fanno riferimento all'anno solare 2000 i dati relativi alla produzione del latte.

9. L'aggiornamento degli elenchi comunali delle aziende agricole

Sul piano tecnico-metodologico, il problema di maggior rilevanza nell'esecuzione di un censimento generale dell'agricoltura è connesso con l'identificazione delle aziende e con l'obiettivo di massimizzare il grado di copertura della rilevazione, dato il notevole riflesso che tale operazione riveste nel dimensionamento numerico del collettivo di osservazione.

Le operazioni di aggiornamento si sono articolate nelle seguenti fasi:

- produzione dell'elenco delle aziende agricole, forestali e zootecniche, risultanti nello schedario Istat e dell'elenco dei soggetti risultanti in archivi e/o registri di fonte amministrativa e non individuati tra i conduttori delle aziende agricole, forestali e zootecniche dello schedario Istat
- individuazione delle aziende agricole, forestali e zootecniche "ancora esistenti", "non più esistenti" e "di nuova costituzione" (rispetto all'elenco, basato sul Censimento del 1990);
- per ciascuna azienda agricola risultante negli elenchi come "ancora esistente" o "di nuova costituzione", indicazione dell'ubicazione del centro aziendale o, in assenza di esso, della località dove ricadeva il maggior numero di particelle dei terreni costituenti l'azienda agricola. Tale località

poteva essere distinta dal domicilio del conduttore, ove quest'ultimo non coincidesse con l'ubicazione del centro aziendale. Per le aziende "ancora esistenti" dovevano essere verificati, modificati ed eventualmente integrati i dati personalizzati a cura dell'Istat;

- per ciascuna azienda agricola "ancora esistente" o "di nuova costituzione", indicazione delle superfici ricadenti nel Comune, distintamente per i terreni situati nello stesso foglio di mappa catastale del centro aziendale e per quelli ricadenti in altri fogli di mappa dello stesso Comune o di altri Comuni, con la specificazione, per ciascuna azienda, del numero complessivo delle particelle catastali che ne costituivano la superficie. Per le aziende prive di terreno agrario (esclusivamente zootecniche) si doveva indicare il Comune e il foglio di mappa catastale ove erano situati i ricoveri di proprietà dell'azienda; oppure, se l'azienda non possedeva ricoveri propri, il Comune dove erano ricoverati i capi di bestiame per la maggior parte dell'anno; oppure, se quest'ultimo criterio risultava di difficile adozione, il Comune dove gli allevamenti si trovavano al momento della verifica effettuata per l'aggiornamento;
- scambi di informazioni tra Comuni sulle superfici di aziende con parte dei terreni localizzati in Comuni diversi;
- compilazione dei riepiloghi delle superfici di foglio di mappa catastale e comunali e verifica del grado di copertura raggiunto.

Per agevolare i compiti degli Uffici comunali, l'Istat ha fornito a ciascuno di essi un apposito Manuale contenente il piano completo dell'aggiornamento con le istruzioni da seguire per le diverse operazioni da effettuare. Inoltre l'Istat ha inviato a ciascun Comune un CD multimediale con finalità di comunicazione generale sui censimenti 2000 – 2001, unitamente ad un apposito *software*, le cui procedure hanno consentito la compilazione automatica di alcuni modelli man mano che il Comune procedeva alle previste operazioni di aggiornamento degli elenchi.

Alle operazioni di aggiornamento hanno contribuito l'Istat, i Comuni e le Camere di Commercio, ciascuno con ruoli e compiti ben definiti.

Prima di avviare le operazioni di aggiornamento l'Istat ha effettuato un preliminare processo di integrazione e/o sovrapposizione dei dati anagrafici e strutturali contenuti nei principali archivi amministrativi di interesse agricolo, ha predisposto la metodologia, sviluppato le procedure informatiche di acquisizione e trattamento delle informazioni aggiornate, prodotto il materiale per l'aggiornamento stesso su supporto cartaceo ed informatico, nonché sottoposto a verifica di fattibilità tutte le modalità tecniche ed organizzative dell'operazione.

In particolare l'aggiornamento delle liste si è basato su una verifica preliminare dell'archivio censuario riferito al 1990, svolta mediante l'uso di archivi anagrafici delle aziende aggiornati al 1997 e al 1998 e provenienti dal Sistema informativo agricolo nazionale (SIAN), dall'anagrafe tributaria del Ministero delle Finanze, dal registro delle imprese agricole tenuto presso le Camere di Commercio e dall'archivio residente presso l'AIMA (attualmente AGEA). Tale operazione di aggiornamento e di "incrocio" tra archivi (analoga a quella posta alla base dell'Archivio statistico delle imprese attive, ASIA) è stata estremamente complessa, in quanto il Censimento del 1990 non aveva rilevato il codice fiscale delle aziende agricole (o dei relativi conduttori). Di conseguenza, per effettuare le verifiche sono state utilizzate altre "chiavi", quali la localizzazione e la denominazione dell'azienda, tutti elementi certamente meno sicuri del codice identificativo.²

L'analisi integrata degli archivi sopra menzionati³ ha consentito di "rintracciare" circa 1.400.000 aziende censite nel 1990, informazione questa che è stata fornita ai Comuni per rendere più agevole il loro lavoro di aggiornamento degli elenchi. D'altra parte, i Comuni hanno ricevuto anche un elenco di

² Per essere trattato in modo efficace, l'archivio del 1990 e gli archivi integrativi sono stati preliminarmente sottoposti ad una "normalizzazione", cioè ad un trattamento statistico finalizzato ad assicurare che i caratteri in essi contenuti fossero resi omogenei e confrontabili tra loro.

³ L'operazione di *linkage* tra i diversi archivi, su cui si baserà anche in futuro la costruzione e l'aggiornamento annuale dell'Archivio statistico delle aziende e delle imprese agricole (ASAIA) ha costituito, naturalmente, solo il primo passo del lavoro, cui sono seguite approfondite analisi di carattere statistico volte all'individuazione dei soggetti effettivamente titolari di un'attività agricola rientrante nel campo di osservazione del censimento.

circa 1.800.000 altri soggetti presenti negli archivi amministrativi, per i quali è stato impossibile procedere all'abbinamento automatico e preventivo con le unità contenute nell'archivio censuario del 1990. In alcuni casi si è trattato effettivamente di nuove aziende, ma in molti altri il mancato abbinamento è dipeso unicamente dalla assenza del codice identificativo nell'archivio del 1990.

L'operazione di aggiornamento è poi proseguita sul territorio a cura dei Comuni. Anche le Camere di Commercio, attraverso i propri Uffici di statistica, hanno partecipato all'operazione, svolgendo attività di coordinamento e monitoraggio in collegamento telematico con l'Istat.

Le modalità tecniche ed operative da seguire per l'aggiornamento sono state descritte in un apposito fascicolo contenente il Piano completo delle operazioni.

Con la circolare n.38 del 15 ottobre 1999 prot. 10465, sono stati disposti i criteri e le modalità per la costituzione degli Uffici di censimento comunali e provinciali, precisandone compiti e funzioni per l'aggiornamento.

Entro il mese di giugno 2000, tutti i Comuni, ad eccezione di pochi per i quali si è reso necessario prorogare la scadenza al mese di agosto, hanno trasmesso all'Istat tutto il materiale su supporto informatico e cartaceo. Il materiale pervenuto soltanto su supporto cartaceo, dopo i necessari controlli quantitativi e qualitativi presso l'Istat, è stato sottoposto a registrazione *in service*. Appena registrato, il materiale è stato elaborato al pari di quello pervenuto su supporto informatico, in modo da ottenere gli elenchi definitivi comunali, per foglio di mappa catastale. Questo ha costituito l'area di riferimento da assegnare successivamente a ciascun rilevatore per la raccolta dei dati mediante somministrazione del questionario aziendale.

I file contenenti i dati identificativi dei conduttori, integrati con quello di superficie totale dell'azienda, da inviare ai Comuni come elenchi definitivi, sono stati approntati dall'Istat nel periodo luglio - settembre 2000 e sono stati utilizzati anche per la personalizzazione dei questionari di rilevazione.

10. Le indagini pilota pre-censuarie

Al fine di risolvere le problematiche relative alla localizzazione delle aziende agricole e dei loro terreni, all'aggiornamento delle liste comunali di aziende, nonché alla messa a punto degli strumenti di rilevazione, sono state realizzate nel periodo pre-censuario tre indagini pilota:

1. *localizzazione e georeferenziazione dei terreni aziendali*: l'indagine è stata effettuata nel periodo novembre 1998 – gennaio 1999 per verificare le difficoltà incontrate dai Comuni nell'individuare le aziende agricole e nel localizzare i loro terreni. Hanno partecipato volontariamente 10 Comuni in totale; in particolare, 3 Comuni delle Marche, 5 dell'Emilia-Romagna e 2 della Toscana. Con questa indagine è stata verificata anche la possibilità di utilizzare, per la prima volta nel settore delle statistiche agricole, la documentazione catastale. Il materiale di base per l'esecuzione dell'indagine pilota (elenchi delle aziende agricole e dei soggetti da rilevare) è stato fornito dall'Istat mentre la documentazione catastale è stata acquisita dai Comuni interessati all'indagine. Per agevolare il compito ai Comuni partecipanti l'Istat ha redatto un apposito manuale di istruzioni.
2. *aggiornamento dell'archivio Istat delle aziende agricole*: questa seconda indagine pilota è stata effettuata nel periodo aprile – maggio 1999 al fine di valutare la fattibilità delle operazioni di individuazione delle aziende agricole finalizzata all'aggiornamento degli elenchi. Ad essa hanno partecipato gli stessi Comuni già coinvolti nella prima indagine pilota, integrati da altri 22 in modo da rispettare criteri di rappresentatività per grandi circoscrizioni territoriali.

La metodologia seguita per questa seconda indagine pilota è stata simile a quella adottata per la prima. Tuttavia, tenuto conto che un aggiornamento esaustivo degli elenchi non può essere realizzato se non a seguito di un accurato e completo scambio di informazioni tra Comuni confinanti, tra i 30 sono stati scelti 2 Comuni "nucleo" con i rispettivi Comuni "satelliti" in numero di

8. In termini di numero di aziende agricole da aggiornare con l'indagine pilota, la selezione ha riguardato 5 Comuni con un numero consistente di aziende censite nel 1990 (Comuni "grandi" con oltre 1.000 aziende), 7 altri di "media dimensione" (500 - 1.000 aziende) e 20 di "piccola dimensione" (meno di 500 aziende).

Per i Comuni di grande e media dimensione l'indagine ha consentito di sperimentare le diverse modalità di assunzione delle informazioni dal conduttore, di verificare l'utilizzazione della cartografia più opportuna e di valutare le difficoltà inerenti la localizzazione dei terreni aziendali, nonché i tempi di esecuzione dell'operazione. Per 20 Comuni non erano previsti scambi di informazioni con i Comuni limitrofi, per i 2 Comuni "nucleo" sono state effettuate tutte le fasi dell'operazione di aggiornamento, sino alla completa verifica del grado di copertura raggiunto. Gli 8 Comuni "satelliti", infine, hanno proceduto all'aggiornamento degli elenchi di loro competenza, all'individuazione ed attribuzione delle aziende agricole e dei relativi terreni ai rispettivi fogli di mappa catastali ed allo scambio di informazioni con il corrispondente Comune "nucleo".

Anche per questa seconda indagine l'Istat ha approntato tutto il materiale di base su supporto cartaceo ed informatico, nonché la redazione di un apposito fascicolo di istruzioni.

3. *controllo della qualità degli elenchi aziendali e test del questionario di azienda agricola*: allo scopo di completare le attività preparatorie del Censimento, nel mese di maggio 2000 è stata condotta la terza indagine pilota, finalizzata a valutare le caratteristiche del questionario di rilevazione ed a verificare la qualità degli elenchi aziendali approntati con l'aggiornamento dell'archivio Istat. La rilevazione è stata affidata agli Uffici regionali di censimento (UCR). Essa ha riguardato circa 2.700 unità dislocate in 43 Comuni. Per l'esecuzione dell'indagine pilota gli UCR si sono avvalsi di proprio personale dipendente.

Sono stati utilizzati due modelli: il primo (Mod. ISTAT SME1) per stabilire l'appartenenza dell'unità oggetto dell'indagine pilota al campo di osservazione del Censimento; il secondo che riproduceva il questionario di azienda agricola (Mod. ISTAT CEAGR1) da somministrare alle unità risultate appartenenti al campo di osservazione a seguito dell'accertamento effettuato dal rilevatore.

Alla fine dell'intervista il rilevatore ha redatto per ciascuna azienda agricola intervistata un rapporto (Mod. ISTAT CEAGR RIL1), nel quale è stato precisato il grado di difficoltà riscontrato nella compilazione del questionario di azienda, il tempo di durata dell'intervista e la completezza e chiarezza delle istruzioni predisposte dall'Istat e delle definizioni adottate.

11. Le operazioni preliminari della rete di rilevazione

Preliminarmente alla raccolta dei dati presso i conduttori d'azienda, l'Istat ha fornito a ciascun Comune il materiale necessario allo svolgimento della rilevazione censuaria ed in particolare:

- a) l'elenco delle aziende agricole da intervistare (Mod. ISTAT CEAGR 201), nel quale sono state riportate le aziende individuate con l'aggiornamento degli archivi statistici ed amministrativi, distinte per foglio di mappa catastale;
- b) elenchi aggiuntivi contenenti le indicazioni sui conduttori domiciliati in luogo diverso dall'ubicazione del centro aziendale;
- c) i questionari di azienda agricola (Mod. ISTAT CEAGR 1) in bianco, secondo il numero delle aziende da censire, integrato da una congrua scorta;
- d) le etichette autoadesive con la pre stampa dei caratteri identificativi dei conduttori ai quali somministrare il questionario per le aziende agricole individuate in fase di aggiornamento; per le eventuali aziende nuove (o non identificate nel corso dell'aggiornamento) sono state fornite etichette in bianco, le quali contenevano soltanto i codici e le denominazioni della Provincia e del Comune ed un apposito codice di azienda;

- e) un congruo numero di copie del manuale di istruzioni per la rilevazione, contenente le definizioni, le modalità tecnico-operative e le disposizioni per la raccolta dei dati;
- f) un congruo numero di CD-rom per la formazione dei rilevatori;
- g) il materiale e i modelli accessori da utilizzare per lo svolgimento delle operazioni e per la spedizione del materiale censuario, al termine delle operazioni stesse.

Sempre nel periodo precedente la rilevazione, gli UCC hanno svolto alcune operazioni preparatorie, come la predisposizione del materiale per ciascun rilevatore e la definizione degli "itinerari di sezione" per il rilevatori. Di particolare rilievo, in tale ambito, sono stati i casi in cui vi era differenza tra l'ubicazione dell'azienda e il domicilio del conduttore. Al fine di agevolare gli UCC nella rilevazione di queste aziende, l'Istat ha trasmesso agli UCC, su supporto informatico, la lista dei "conduttori con domicilio in Comune diverso da quello di rilevazione".

Inoltre, per agevolare il compito dei rilevatori e dei rispondenti, molti Comuni hanno fornito a ciascun rilevatore una copia del foglio di mappa catastale di competenza, unitamente ad una copia del quadro di unione dei fogli di mappa in cui si ripartisce il territorio comunale. Ciò ha consentito al rilevatore di individuare più facilmente l'ubicazione delle aziende e la distribuzione dei loro terreni sul territorio. In questo modo si è anche agevolato il rispondente nella collocazione delle diverse attività aziendali in ciascun foglio di mappa.

12. Le attività di raccolta dei dati

All'inizio del mese di ottobre 2000 gli UCC hanno ricevuto il materiale necessario allo svolgimento della rilevazione censuaria. A partire dal 23 ottobre 2000, i rilevatori hanno condotto personalmente le interviste con i conduttori delle aziende agricole secondo un calendario programmato sulle seguenti scadenze di conclusione della rilevazione sul campo: 22 novembre 2000 per i Comuni con meno di 100 aziende da censire e 31 dicembre 2000 per i Comuni con 100 o più aziende da censire.

La concentrazione dei tempi previsti per la raccolta dei dati in circa 60 giorni lavorativi ha richiesto l'impiego di più personale rispetto al precedente censimento.

La revisione dei questionari di rilevazione da parte dei coordinatori comunali è stata effettuata, di norma, giornalmente presso l'UCC, subordinatamente alla consegna quotidiana dei questionari compilati da parte dei rilevatori. L'attività di revisione si è svolta nel periodo dal 23 ottobre 2000 al 12 gennaio 2001, anche con l'ausilio dei coordinatori intercomunali, i quali hanno visitato periodicamente gli UCC, così da risolvere eventuali dubbi ed offrire assistenza tecnica alla rilevazione.

A questo stesso scopo l'Istat ha attivato durante il periodo della rilevazione censuaria due numeri verdi di *help-desk* delle operazioni di raccolta dei dati destinati uno agli operatori istituzionali della rete censuaria e l'altro ai rispondenti.

Il primo è stato gestito dagli Uffici regionali dell'Istat, mentre il secondo è stato affidato ad un *call center* specializzato che ha operato sull'intero territorio nazionale. In entrambi i casi, comunque, l'Istat ha provveduto a predisporre preliminarmente un numero molto consistente di risposte a fattispecie di quesiti (oltre 700 per il primo e più di 35 per il secondo), opportunamente ripartiti nell'ambito di tre differenti tipologie (amministrativa, metodologica e tecnico-informatica). Il ricorso a tali numeri verdi è stato consistente: a quello destinato agli operatori di censimento sono pervenute 6.416 chiamate, di cui 4.235 da parte degli UCC, a quello destinato agli altri soggetti sono pervenute 4.233 chiamate.

Non appena revisionati tutti i questionari di azienda compilati dai rilevatori, gli UCC hanno provveduto alla redazione dei prospetti riepilogativi contenenti i dati relativi alle principali variabili rilevate a livello di foglio di mappa (Mod. ISTAT RIEP 1). Man mano che la compilazione dei prospetti riepilogativi è stata terminata, e comunque entro febbraio 2001, l'UCC ha provveduto a riepilogare tali prospetti a livello comunale, compilando l'apposito modello predisposto dall'Istat (Mod. ISTAT RIEP 2) che è stato inviato all'UCP competente per territorio. I modelli riepilogativi per Comune hanno

consentito all'Istat di elaborare e diffondere alcuni risultati preliminari l'8 marzo 2001 e quelli provvisori il 20 giugno 2001.

La verifica del buon andamento delle operazioni censuarie è stata svolta attraverso un sistema di monitoraggio basato su rapporti periodici inoltrati dagli UCC agli UCP. Tali rapporti sono stati immessi da questi ultimi nella rete telematica appositamente predisposta e sono stati resi disponibili in tempo reale agli uffici di censimento regionali (UCR) ed all'Istat. Più in dettaglio, il monitoraggio ha previsto le seguenti attività:

- a) gli uffici di censimento comunali:
 - hanno comunicato al competente UCP l'inizio della raccolta dei dati;
 - in funzione della numerosità aziendale di competenza, hanno inviato via fax o per via telematica, al competente UCP l'apposito modello con la comunicazione del numero dei questionari compilati, evidenziando anche il numero delle aziende viticole e zootecniche;
 - al termine della raccolta dei dati hanno trasmesso all'UCP gli appositi modelli, nei quali sono stati indicati, tra l'altro, il numero definitivo delle aziende censite, il numero delle aziende per le quali non è stato possibile condurre l'intervista, il numero delle aziende viticole e zootecniche, queste ultime distinte per gli allevamenti bovini, suini, ovini ed altri tipi, alcuni ulteriori dati riassuntivi a livello comunale;
- b) i responsabili provinciali dei coordinatori intercomunali: hanno inoltrato all'UCP e all'UCR competenti per territorio, mediamente ogni 14 giorni, un rapporto sull'attività svolta dai coordinatori intercomunali di propria competenza, compilando l'apposito modello predisposto dall'Istat; tale modello ha fornito per ogni coordinatore intercomunale il numero delle visite effettuate presso ciascun Comune di competenza, il numero dei questionari revisionati unitamente ai rilevatori e ai coordinatori comunali, il grado di difficoltà riscontrato dai rilevatori nella compilazione delle diverse sezioni dei questionari di rilevazione, nonché i problemi eventualmente riscontrati nell'attività dei Comuni;
- c) gli Uffici di censimento provinciali: hanno provveduto all'inserimento nella rete Internet delle informazioni ricevute dagli UCC e dai responsabili dei coordinatori intercomunali, impegnandosi tempestivamente a risolvere i problemi che emergevano dal monitoraggio;
- d) gli Uffici di censimento regionali: hanno riepilogato a livello regionale le informazioni ricevute dagli Uffici di censimento provinciali, utilizzando i prospetti appositamente predisposti dall'Istat, trasmettendoli per via telematica all'Istat ed alla competente Commissione tecnica regionale; essi sono, inoltre, intervenuti tempestivamente per la risoluzione dei problemi evidenziati dal monitoraggio, collaborando strettamente con gli UCP e gli Uffici regionali dell'Istat.

Il monitoraggio telematico è stato svolto utilizzando la rete Internet come struttura di trasmissione, limitando però l'accesso alle aree di monitoraggio ai soli soggetti autorizzati. In questo modo è stato possibile assicurare in tempo reale la condivisione delle informazioni relative allo stato di avanzamento delle operazioni censuarie tra tutti i soggetti della rete territoriale.

Al termine delle operazioni di rilevazione, gli UCC hanno confezionato tutto il materiale utilizzato per la raccolta dei dati, secondo le istruzioni trasmesse dall'Istat. Anche le operazioni di trasmissione del materiale sono state monitorate mediante apposite comunicazioni veicolate dalla rete telematica.

13. La registrazione controllata

La registrazione dei dati su supporto informatico è stata eseguita presso 6 centri distribuiti sul territorio nazionale. Tale attività è stata svolta dai centri applicando piani di registrazione controllata predisposti secondo norme tecniche, operative e di sicurezza stabilite dall'Istat che ha provveduto anche a verificarne l'applicazione. Ciò ha consentito di garantire la completa omogeneità tra le operazioni effettuate dai diversi centri.

Le regole di registrazione dei dati sono state impostate in modo da garantire la maggiore conformità possibile tra le informazioni memorizzate sul supporto informatico ed il questionario cartaceo. Inoltre, nel *software* di registrazione dei dati sono state introdotte alcune regole di incompatibilità con lo scopo di evidenziare particolari incongruenze. Compito dell'operatore è stato di verificare se l'errore segnalato fosse dovuto ad una errata digitazione oppure ad una errata compilazione del questionario. Nel primo caso l'operatore era tenuto a correggere l'errore introdotto; nel secondo, invece, doveva confermare la registrazione effettuata e segnalare la situazione anomala, secondo una opportuna sintassi, su un file di errori che è stato consegnato all'Istat insieme ai dati registrati.

I supporti informatici contenenti i dati registrati per ciascuna Provincia sono stati sottoposti dall'Istat ad una serie di controlli tecnici a campione che hanno garantito il rispetto degli standard di qualità della registrazione effettuata. In questo modo i livelli accertati di errore nella registrazione non hanno superato le soglie prestabilite per la validità dell'operazione.

La registrazione era stata inizialmente fissata nel periodo maggio - settembre 2001; tuttavia, alcune difficoltà tecniche riscontrate presso alcuni centri non hanno consentito il pieno rispetto della tempistica inizialmente predisposta, ritardando così la disponibilità presso l'Istat dei dati registrati per alcune Regioni.

14. Il trattamento informatico dei dati

Espletati i necessari controlli amministrativi e tecnici dei dati contenuti sul supporto informatico provinciale, i record registrati sono stati sottoposti ad un programma di controllo (piano di incompatibilità) che prevedeva l'imposizione automatica, sotto determinate condizioni, di notizie mancanti e la correzione di notizie registrate nei casi di accertata incongruenza.

Il controllo automatico dei dati qualitativi (mutabili) è stato effettuato con tabelle decisionali a doppia o multipla entrata (adottando come criteri di base le definizioni censuarie dei singoli quesiti) e con tabelle di correzione che, secondo combinazioni di risposte non compatibili, prevedevano quale risposta si dovesse ritenere non fondamentale e consentivano l'imposizione della relativa correzione. In caso di combinazioni di tre o più risposte incompatibili, si è corretto il minor numero di risposte necessarie a ristabilire la compatibilità tra esse.

Tabelle decisionali e di correzione per area geografica sono state impostate per quelle coltivazioni la cui presenza è limitata solo in aree geoclimatiche definite. Il controllo automatico dei dati quantitativi (variabili) è stato effettuato con i metodi dell'operatore logico e della funzione di controllo.

Per numerose variabili del questionario di azienda è stata verificata la relazione dell'operatore uguaglianza o disuguaglianza (maggiore o minore). Ad esempio, la superficie irrigata di una coltivazione non può essere superiore alla superficie complessiva della coltivazione stessa, la quantità di latte trasformato deve essere minore o uguale alla quantità di latte munto, e così via.

Maggiormente applicata è stata la funzione di controllo, considerato l'elevato numero di variabili soggette a quadratura con la funzione "addizione". Ad esempio, la somma delle singole superfici deve essere uguale alla superficie totale aziendale; la somma del numero dei capi delle singole categorie di bestiame bovino deve essere uguale al numero totale di capi bovini, e così via.

Inoltre, le risposte ai quesiti del questionario sono in prevalenza non obbligatorie. Ove però sono risultate presenti una o più risposte non obbligatorie, ciò ha implicato il controllo di presenza di risposta ad altro quesito.

Una volta verificata l'esistenza della condizione di errore, è stato automaticamente corretto il campo del *record* relativo al quesito affetto da errore. Nel caso di controlli tra più campi appartenenti allo stesso *record* o a *record* diversi relativi ad uno stesso questionario, sono stati scelti uno o più campi come fondamentali ed i rimanenti campi sono stati oggetto di correzione.

La procedura descritta ha permesso di ottenere come risultato una sufficiente minimizzazione della differenza tra i dati aggregati osservati e i dati aggregati reali.

Dal supporto informatico così ottenuto sono state elaborate delle tavole di controllo contenenti i principali caratteri delle aziende agricole rilevati con il questionario di azienda ed i possibili confronti con quelli del precedente Censimento del 1990, secondo i livelli territoriali previsti.

Un'analisi approfondita dei dati contenuti nelle tavole suddette ha consentito l'individuazione di "aziende anomale" (aventi cioè delle caratteristiche sostanzialmente diverse rispetto a quelle desumibili anche da altre fonti) da sottoporre ad ulteriori controlli ed eventuali correzioni parametriche o interattive.

Dopo l'ultimazione delle precedenti fasi di controllo critico e di analisi dei dati, si è proceduto alla costruzione di una struttura, tipo *data warehouse*, per la costruzione delle tavole statistiche. Tale struttura prevede la trasposizione dei dati dalla forma tipo "questionario" ad una forma più idonea per l'interrogazione dei microdati (Tabelle dei fatti).

I dati, infatti, presentavano una struttura studiata per fornire il massimo della *performance* in fase di inserimento, *check* e controllo. Detta struttura è del tutto inadatta per la produzione veloce di tavole statistiche e per l'analisi; a tal proposito si è resa necessaria la creazione di 21 tabelle dei fatti che aggregano settorialmente e per argomenti i dati di rilevazione, riclassificando ove necessario le voci e aggregando per classi e settori previsti dal piano di diffusione. Queste tabelle hanno alimentato tutti i processi di creazione dei volumi cartacei, della stampa su richiesta (*Print on demand*) e della produzione delle tavole sul *web*.

Le tabelle dei fatti sono le fonti che alimentano ulteriori strutture di dati (*datamart*) più sintetiche (a livello di Comune) che vengono poi date in *input* alle procedure informatiche preposte alla consultazione libera.

Sui *datamart* tutti i dati "sensibili" (a norma della Legge 675 a tutela della *privacy*) sono stati oscurati, al fine di preservare il segreto statistico. Gli elaborati prodotti sono stati realizzati parametrizzando il livello territoriale, in modo da produrre agevolmente le tavole a livello provinciale, regionale e nazionale.

15. Il piano di diffusione dei risultati

Tenuto conto del Protocollo di intesa tra Istat e Conferenza dei Presidenti delle Regioni e di quanto previsto dall'articolo 17 del regolamento di esecuzione del Censimento l'Istat ha fornito agli Uffici di statistica delle Regioni che ne hanno fatto richiesta i file dei dati definitivi, privi dei caratteri anagrafici, relativi alle singole unità di rilevazione per il territorio di rispettiva competenza. Ciò ha permesso di programmare la diffusione dei dati secondo modalità articolate nei tempi, negli strumenti e nei contenuti. In particolare, i dati provvisori del Censimento sono stati diffusi dall'Istat in due occasioni. Con la prima l'Istat ha diffuso l'8 marzo 2001 una "Statistica in breve" con alcuni dati preliminari relativi al numero complessivo di aziende agricole ed alla loro distribuzione per Regione. Successivamente l'Istat ha prodotto una seconda "Statistica in breve", che ha diffuso il 20 giugno 2001, con i dati provvisori a livello nazionale e regionale riferiti al numero delle aziende con e senza superficie agricola utilizzata (SAU), secondo le principali forme di utilizzazione dei terreni, e con allevamenti, secondo le principali specie di bestiame. Anche diverse Regioni hanno curato in proprio la diffusione dei dati provvisori ad un maggior livello di dettaglio a partire dal mese di giugno 2001.

Il piano di diffusione dei dati definitivi a livello regionale è stato concordato dall'Istat con il Centro Interregionale per il sistema informativo ed il sistema statistico (CISIS) ed è stato messo in atto secondo criteri organizzativi comuni. A partire dal 14 giugno 2002 sono state effettuate conferenze stampa organizzate congiuntamente dall'Istat e dai singoli Uffici di statistica delle Regioni, durante le quali sono stati presentati i risultati definitivi fino a livello comunale riguardanti le principali

caratteristiche strutturali delle aziende agricole. I principali dati sono stati anche esposti sui siti Internet dell'Istat e delle Regioni interessate insieme a prime note di commento.

Il piano di pubblicazione dei risultati definitivi del 5° Censimento generale dell'agricoltura è stato predisposto dall'Istat secondo un'articolazione che distingue tra livelli territoriali di riferimento e contenuti caratterizzanti. Le pubblicazioni sono così articolate:

A. Pubblicazioni generali

1. *“Caratteristiche strutturali delle aziende agricole”*
 - a) Fascicolo nazionale
 - b) Fascicoli regionali
 - c) Fascicoli provinciali
2. *“Caratteristiche tipologiche delle aziende agricole”*
 - a) Fascicolo nazionale
 - b) Fascicoli regionali
 - c) *I censimenti agricoli in Italia dal 1961 al 2000*
3. Organizzazione e atti del 5° Censimento generale dell'agricoltura

B. Pubblicazioni tematiche

1. La coltivazione della vite in Italia
 - volume 1 – *“Caratteristiche generali”*
 - volume 2 – *“Vitigni”*
2. Le aziende familiari
3. Le imprese agricole
4. I giovani in agricoltura
5. L'uso del suolo (le coltivazioni)
6. La zootecnia (gli allevamenti)
7. Le infrastrutture aziendali (gli impianti, i fabbricati rurali ed i mezzi meccanici agricoli)
8. La donna in agricoltura

Tutti i volumi previsti dal piano di pubblicazione sono resi disponibili anche sul sito Internet dell'Istat. Inoltre, viene reso disponibile agli utenti un *data warehouse* specializzato.

C. Data Warehouse

Al termine del processo di *check* e controllo, i dati memorizzati su *database* relazionale sono stati normalizzati e trattati secondo le regole statistiche ed i vincoli imposti dai metodi di rilevazione.

Grafico 1 – Struttura del Data Warehouse

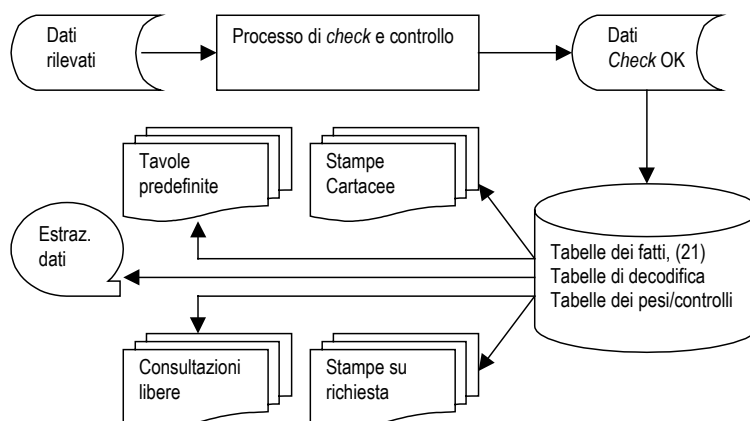

Essi sono stati trasferiti in strutture denominate “tabelle dei fatti”. Queste sono uniche per tutti i successivi processi del *Data Warehouse*.

La sua disponibilità consente ad utenti remoti di creare proprie interrogazioni e di ottenere risposte garantite sotto il profilo dell'integrità dei dati e del rispetto del segreto statistico.

16. Le indagini di qualità e copertura

La qualità dell'informazione statistica fornita dal 5° Censimento generale dell'agricoltura è stata documentata dall'Istat con due rilevazioni post-censuarie mirate a valutare il grado di copertura e il grado di attendibilità delle singole risposte fornite dai conduttori di azienda. Le due rilevazioni post-censuarie sono state eseguite, con riferimento al censimento dell'agricoltura, per la prima volta in questa occasione. Nella precedenti edizioni la valutazione della qualità dell'informazione, fornita con i risultati censuari, era stata realizzata con altre tecniche di analisi dei dati, come risulta dagli specifici volumi a suo tempo pubblicati. Le due indagini di controllo post-censuarie realizzate in questa occasione sono:

- *indagine di copertura*, finalizzata a fornire una misurazione del grado di copertura del Censimento relativamente alla popolazione delle aziende agricole, mediante un campione areale di fogli di mappa del Catasto dei terreni.
- *indagine di qualità*, finalizzata a fornire alcune valutazioni dell'errore di misura dovuto al processo di risposta, mediante reintervista telefonica su un campione di aziende rilevate al Censimento.

Con riferimento alla prima indagine, per *tasso di copertura* si intende il rapporto tra il numero di aziende agricole rilevate al Censimento ed il numero di aziende realmente esistenti sul territorio nazionale alla data di riferimento del Censimento stesso (22 Ottobre 2000).

I domini territoriali di riferimento delle stime sono: l'intero territorio nazionale (ad esclusione della Provincia autonoma di Bolzano), le cinque ripartizioni geografiche (Nord Ovest, Nord Est, Centro, Sud, Isole), le 19 Regioni e la Provincia autonoma di Trento.

Nell'indagine campionaria, di tipo areale, le unità finali di campionamento sono costituite dai fogli di mappa del Catasto dei terreni.⁴ Nella fase di rilevazione sono state individuate le aziende agricole che, alla data di riferimento del Censimento, avevano terreni nelle particelle catastali⁵ di ciascuno dei fogli di mappa selezionati nel campione.

Il disegno di campionamento è del tipo a due stadi con stratificazione delle unità di primo stadio.

Il primo stadio di campionamento è costituito dai Comuni che sono stati stratificati, nell'ambito di ciascuna Regione o Provincia autonoma, nel modo seguente:

- a) i Comuni del medesimo strato sono omogenei rispetto alla variabile numero di aziende facenti parte della lista inviata dall'Istat ai Comuni per il Censimento;
- b) gli strati hanno approssimativamente la medesima dimensione, ossia il numero di aziende agricole è circa lo stesso nei vari strati della Regione.

In ogni strato è stato selezionato un unico Comune campione con probabilità proporzionale alla sua dimensione definita secondo il punto (b) sopra riportato. Il secondo stadio di campionamento è stato costituito dai fogli di mappa catastali. In ciascun Comune campione è stato selezionato un unico foglio del Catasto dei terreni con probabilità proporzionale alla sua dimensione definita secondo il punto (b) sopra riportato. Ciascun foglio di mappa selezionato nel campione è stato sottoposto nuovamente a censimento, al fine di individuare le aziende agricole che avevano terreni nel territorio individuato dal foglio stesso.

⁴ *Foglio di mappa catastale*: insieme di particelle catastali continue, rurali o urbane, che appartengono a precise porzioni di territorio, predeterminate dal catasto dei terreni.

⁵ *Particella catastale*: poligono chiuso di una porzione di territorio situata in uno stesso Comune appartenente ad un'unica proprietà (la quale può appartenere a più soggetti), avente la stessa qualità o classe e la stessa destinazione. Una particella è individuata da un numero identificativo, da un foglio di mappa all'interno del quale è inserita, dal Comune e Provincia in cui il foglio ricade.

Obiettivo dell'*indagine di qualità* è stato ottenere stime sufficientemente affidabili dell'errore di misura e delle sue principali componenti (varianza di risposta e direzione dell'eventuale errore di misura) relativamente alle variabili più significative rilevate tramite il questionario censuario.

La rilevazione è stata condotta su un campione di aziende agricole, già rilevate al Censimento, attraverso una reintervista effettuata con tecniche di rilevazione telefonica (CATI). Le variabili oggetto dell'intervista telefonica riguardavano l'uso dei terreni, la consistenza dei principali allevamenti e le giornate di lavoro dell'annata agraria 1999-2000. Il meccanismo dell'indagine ha previsto il confronto tra il dato ottenuto sulla medesima unità nelle due rilevazioni – per le variabili rilevate sia al Censimento che all'indagine di qualità – e la riconciliazione delle eventuali differenze tra il dato rilevato al Censimento e la risposta all'intervista telefonica.

I domini territoriali di riferimento sono stati rappresentati dall'intero territorio nazionale, dalle cinque ripartizioni geografiche (Nord-Ovest, Nord-Est, Centro, Sud, Isole) e per alcune variabili dalle 19 Regioni e dalla Provincia Autonoma di Bolzano.

Per la selezione del campione di aziende agricole è stato adottato un disegno di campionamento a due stadi, con stratificazione delle unità del primo e del secondo stadio. Il primo stadio è stato rappresentato dai Comuni, stratificati per zona altimetrica e numero di aziende facenti parte della lista di aziende agricole rilevate al Censimento; il secondo stadio è stato costituito dalle aziende agricole stratificate per classe di superficie totale.

Avvertenze alle tavole

Generali

Le denominazioni e le circoscrizioni territoriali di Province e Comuni fanno riferimento alla data del 22 ottobre 2000. Nelle tavole che riportano i dati per classi di valori (superficie totale, superficie agricola utilizzata, giornate di lavoro, ecc.) gli estremi inferiori di ciascuna classe s'intendono inclusi e gli estremi superiori esclusi. Così, ad esempio, nelle classi di superficie da 2 a 5 ettari sono comprese le aziende da 2,00 ettari fino a 4,99 ettari.

Per alcune tavole si deve tener presente che, secondo i caratteri considerati, la stessa azienda può essere conteggiata più volte. Con riferimento alle coltivazioni, ad esempio, un'azienda che pratica la coltivazione della vite e dell'olivo risulta sia tra quelle che coltivano la vite che tra quelle che coltivano l'olivo. Allo stesso modo, un'azienda che pratica l'irrigazione con diverse modalità di approvvigionamento dell'acqua è conteggiata tante volte quante sono le modalità di approvvigionamento utilizzate. Ad esempio, un'azienda che si approvvigiona di acqua irrigua sia da un lago artificiale che da altre aziende agricole entra nel conteggio sia del primo che del secondo dato.

Poiché la superficie agricola utilizzata (SAU) costituisce parte della superficie totale, nella ripartizione delle aziende per classi di SAU si verifica normalmente uno slittamento delle aziende verso le classi inferiori. Così, ad esempio, un'azienda con 3,50 ettari di superficie totale, di cui 1,20 ettari di SAU, è conteggiata nella classe da 3 a 5 ettari nella ripartizione per classi di superficie totale e nella classe da 1 a 2 ettari nella ripartizione per classi di SAU.

Nella fiancata delle tavole, una determinata modalità di variabile è presente solo se esiste almeno un caso verificato. Ad esempio, le sei modalità della forma di conduzione (conduzione diretta del coltivatore con solo manodopera familiare; conduzione diretta del coltivatore con manodopera familiare prevalente; conduzione diretta del coltivatore con manodopera extrafamiliare prevalente; conduzione con salariati; conduzione a colonia parziaria appoderata; altra forma di conduzione) compaiono tutte in fiancata solo se per ciascuna di esse è stato rilevato almeno un caso.

Particolari

Tavola 1.1 – Nella distribuzione per titolo di possesso dei terreni sono escluse le aziende senza terreno agrario (esclusivamente zootecniche), in quanto la distribuzione si riferisce al titolo di possesso della

superficie totale. Le superfici medie aziendali riferite alle forme di conduzione (prima parte della tavola) sono calcolate rispetto al numero totale delle aziende rilevate, mentre quelle riferite ai titoli di possesso dei terreni (seconda parte della tavola) sono calcolate rispetto al numero delle aziende con superficie.

Tavola 1.2 – Sono escluse le aziende senza superficie agricola utilizzata (esclusivamente forestali, esclusivamente zootecniche e forestali-zootecniche).

Tavola 1.4 – La voce SEMINATIVI comprende la modalità *orti familiari* prevista nel questionario di azienda. Nella voce FORAGGERE AVVICENDATE è compresa la modalità *piante sarchiate da foraggio*. La voce VITE comprende anche la modalità *viti non innestate* e non comprende le modalità *viti madri di portinnesto* e *barbatelle*. Per garantire il confronto con i dati dei due censimenti precedenti, la voce FRUTTIFERI riferita agli anni 1982 e 1990 comprende la modalità *castagneti da frutto*, considerata autonoma nei relativi questionari di azienda.

Tavola 1.5 – La voce ALTRO riferita all'approvvigionamento dell'acqua irrigua comprende le seguenti modalità previste nel questionario di azienda: *da acquedotto*, *da acque sotterranee*, *diretto da impianto di depurazione*, *raccolta acque pluviali*. La voce IN ALTRA FORMA riferita alla gestione dell'acqua irrigua comprende la modalità *gestione autonoma*. La voce ASPERSIONE riferita ai sistemi di irrigazione comprende la modalità *microirrigazione* prevista nel questionario di azienda.

Tavola 1.6 – Con riferimento al 2000, la differenza che si riscontra tra la somma degli addendi e il totale della superficie è dovuta ad arrotondamenti operati direttamente dal calcolatore, causati dalla ridistribuzione proporzionale del totale della superficie irrigata tra le diverse tipologie di coltivazioni effettivamente irrigate, limitatamente alle aziende per le quali il totale della superficie irrigata è risultato al controllo maggiore del totale della superficie irrigabile. Con riferimento al 1990, la voce FRUMENTO comprende solo la modalità *frumento duro*, mentre il *frumento tenero* è incluso nella voce ALTRE COLTIVAZIONI.

Tavola 1.7 – La voce AZIENDE CON ALLEVAMENTI comprende anche le aziende con produzione di pulcini di un giorno mediante incubazione artificiale.

Tavola 1.10 – La voce ALTRI MEZZI MECCANICI riferita al 2000 comprende le seguenti modalità previste nel questionario di azienda: *macchine per la raccolta completamente automatizzata di pomodoro da industria e di altri prodotti* e *altri mezzi meccanici utilizzati*. La stessa voce riferita al 1990 comprende le modalità *macchine per la raccolta di ortive, uve e frutta*; *raccogliatrici-trinciatrici*; *raccogliatrici-presse di foraggio*; *automezzi per trasporto merci*; *altri mezzi meccanici utilizzati* previste nel relativo questionario. La stessa voce riferita al 1982 comprende le modalità *macchine per la raccolta della frutta*; *raccogliatrici-trinciatrici*; *automezzi per trasporto merci* e *altri mezzi meccanici utilizzati* previste nel relativo questionario.

Tavola 2.1 – Sono escluse le aziende senza terreno agrario (esclusivamente zootecniche).

Tavola 2.2 – Sono escluse le aziende senza terreno agrario (esclusivamente zootecniche).

Tavola 2.3 – Sono escluse le aziende senza superficie agricola utilizzata (esclusivamente forestali, esclusivamente zootecniche e forestali-zootecniche).

Tavola 2.4 – Sono escluse le aziende senza superficie agricola utilizzata (esclusivamente forestali, esclusivamente zootecniche e forestali-zootecniche).

Tavola 2.5 – Sono escluse le aziende senza terreno agrario (esclusivamente zootecniche).

Tavola 2.6 – Sono escluse le aziende senza superficie agricola utilizzata (esclusivamente forestali, esclusivamente zootecniche e forestali-zootecniche).

Tavola 2.10 – La voce SEMINATIVI comprende la modalità *orti familiari* prevista nel questionario di azienda.

Tavola 2.11 – La voce SEMINATIVI non comprende la modalità *orti familiari*.

Tavola 2.12 – Nella tavola sono riportate solo le principali coltivazioni praticate. Per tale motivo, nella seconda parte della tavola (superficie investita), la somma degli addendi non corrisponde al totale. La voce VITE non comprende le modalità *viti madri di portinnesto* e *barbatelle* previste nel questionario di azienda.

Tavola 2.16 – I vitigni sono indicati sia con il codice di riferimento che con la denominazione.

Tavola 2.17 – Sono escluse le aziende senza terreno agrario (esclusivamente zootecniche).

Tavole 2.20 e 2.21 – Nella superficie irrigabile può essere compresa la superficie investita ad arboricoltura da legno. Pertanto può verificarsi il caso di aziende che hanno superficie irrigabile pur essendo prive di SAU.

Tavola 2.22 – La differenza tra il totale della superficie irrigata di Tav. 2.21 e la somma delle superfici effettivamente irrigate è dovuta ad arrotondamenti operati direttamente dal calcolatore, causati dalla ridistribuzione proporzionale del totale della superficie irrigata tra le coltivazioni stesse, limitatamente alle aziende per le quali il totale della superficie irrigata è risultato al controllo maggiore del totale della superficie irrigabile.

Tavola 2.67 – Nei casi in cui il capo azienda ha conseguito più titoli di studio, sia in scuole ad indirizzo agrario che in altri tipi di scuole, è stato considerato esclusivamente il titolo di studio conseguito nelle scuole ad indirizzo agrario.

Tavola 3.1 – Sono escluse le aziende senza superficie agricola utilizzata (esclusivamente forestali, esclusivamente zootecniche e forestali-zootecniche).

Tavola 3.3 – La voce SEMINATIVI comprende la modalità *orti familiari*. La voce ALTRA SUPERFICIE comprende anche la modalità *superficie agraria non utilizzata*,

Tavola 3.5 – La voce VITE non comprende le modalità *viti madri di portinnesto* e *barbatelle*.

Tavola 4.4 – Nella distribuzione per titolo di possesso dei terreni sono escluse le aziende senza terreno agrario (aziende esclusivamente zootecniche).

Tavola 4.11 – La voce SEMINATIVI comprende la modalità *orti familiari* prevista nel questionario di azienda.

Tavola 4.12 – La voce FRUMENTO comprende sia il *frumento tenero* sia il *frumento duro*. La voce FORAGGERE AVVICENDATE comprendono le *piante sarchiate da foraggio*.

Tavola 4.13 – Nella voce VITE sono escluse le *viti madri di portinnesto* e le *barbatelle*.

Tavola 4.14 – Le AZIENDE CON ALLEVAMENTI comprendono aziende con bovini, bufalini, ovini, caprini, equini, suini, allevamenti avicoli, conigli, struzzi, altri allevamenti e pulcini di un giorno.

Tavole statistiche

Capitolo 1 – Confronti temporali (Universo Italia)

Tavola 1.1 - Aziende e relativa superficie totale per forma di conduzione e titolo di possesso dei terreni (superficie in ettari)

FORME DI CONDUZIONE TITOLI DI POSSESSO DEI TERRENI	ANNI DI CENSIMENTO						SUPERFICIE MEDIA AZIENDALE		
	2000		1990		1982		2000	1990	1982
	Aziende	Superficie totale	Aziende	Superficie totale	Aziende	Superficie totale			
FORME DI CONDUZIONE									
Conduzione diretta del coltivatore	35.007	124.938,63	39.248	136.219,60	39.803	128.140,84	3,57	3,47	3,22
<i>Con solo manodopera familiare</i>	26.752	73.878,78	27.571	70.275,92	33.361	84.398,76	2,76	2,55	2,53
<i>Con manodopera familiare prevalente</i>	5.914	30.228,62	7.586	38.768,22	3.876	23.414,53	5,11	5,11	6,04
<i>Con manodopera extrafamiliare prevalente</i>	2.341	20.831,23	4.091	27.175,46	2.566	20.327,55	8,90	6,64	7,92
Conduzione con salariati	1.358	18.124,08	2.407	32.407,19	3.028	30.893,36	13,35	13,46	10,20
Conduzione a colonia parziaria appoderata	41	342,08	65	464,38	61	191,01	8,34	7,14	3,13
Altra forma di conduzione	2	13,22	589	4.943,09	1.702	10.567,28	6,61	8,39	6,21
TOTALE	36.408	143.418,01	42.309	174.034,26	44.594	169.792,49	3,94	4,11	3,81
TITOLI DI POSSESSO DEI TERRENI									
Solo in proprietà	33.155	120.856,63	41.069	162.203,69	42.704	152.197,49	3,65	3,95	3,56
Solo in affitto	717	3.653,63	249	1.946,19	393	3.460,71	5,10	7,82	8,81
Parte in proprietà e parte in affitto	2.471	18.907,75	820	9.884,38	1.194	14.134,29	7,65	12,05	11,84
<i>In proprietà</i>	-	10.576,69	-	4.211,56	-	6.042,20	4,28	5,14	5,06
<i>In affitto</i>	-	8.331,06	-	5.672,82	-	8.092,09	3,37	6,92	6,78
TOTALE	36.343	143.418,01	42.138	174.034,26	44.291	169.792,49	3,95	4,13	3,83

Tavola 1.2 - Aziende e relativa superficie agricola utilizzata (SAU) per forma di conduzione e titolo di possesso dei terreni (superficie in ettari)

FORME DI CONDUZIONE TITOLI DI POSSESSO DEI TERRENI	ANNI DI CENSIMENTO						SUPERFICIE MEDIA AZIENDALE		
	2000		1990		1982		2000	1990	1982
	Aziende	SAU	Aziende	SAU	Aziende	SAU			
FORME DI CONDUZIONE									
Conduzione diretta del coltivatore	34.935	118.718,83	39.075	128.863,11	39.488	120.965,37	3,40	3,30	3,06
Con solo manodopera familiare	26.680	70.315,36	27.444	66.383,69	33.092	79.716,28	2,64	2,42	4,69
Con manodopera familiare prevalente	5.914	28.780,58	7.551	37.041,14	3.832	22.363,22	4,87	4,91	5,84
Con manodopera extrafamiliare prevalente	2.341	19.622,89	4.080	25.438,28	2.564	18.885,87	8,38	6,23	7,37
Conduzione con salariati	1.352	11.521,66	2.396	20.284,56	3.011	24.137,66	8,52	8,47	8,02
Conduzione a colonia parziaria appoderata	41	338,26	65	423,21	61	178,50	8,25	6,51	2,93
Altra forma di conduzione	2	13,20	589	4.742,13	1.700	9.938,33	6,60	8,05	5,85
TOTALE	36.330	130.591,95	42.125	154.313,01	44.260	155.219,86	3,59	3,66	3,51
TITOLI DI POSSESSO DEI TERRENI									
Solo in proprietà	33.163	109.478,03	41.058	142.819,00	42.718	138.524,00	3,30	3,48	3,24
Solo in affitto	755	3.739,70	255	1.930,72	407	3.410,30	4,95	7,57	8,38
Parte in proprietà e parte in affitto	2.412	17.374,22	812	9.563,29	1.135	13.285,56	7,20	11,78	11,71
In proprietà	-	9.763,33	-	4.074,48	-	5.376,71	4,05	5,02	4,74
In affitto	-	7.610,89	-	5.488,81	-	7.908,85	3,16	6,76	6,97
TOTALE	36.330	130.591,95	42.125	154.313,01	44.260	155.219,86	3,59	3,66	3,51

Tavola 1.3 - Aziende e relativa superficie totale per classe di superficie totale e classe di superficie agricola utilizzata (SAU)
(superficie in ettari)

CLASSI DI SUPERFICIE TOTALE CLASSI DI SAU	ANNI DI CENSIMENTO					
	2000		1990		1982	
	Aziende	Superficie totale	Aziende	Superficie totale	Aziende	Superficie totale
CLASSI DI SUPERFICIE TOTALE						
Senza superficie	65	-	171	-	303	-
Meno di 1 ettaro	12.789	6.212,82	14.292	6.888,20	15.887	7.521,06
1 -- 2	7.495	10.734,18	8.669	12.010,22	9.174	12.501,67
2 -- 3	4.390	10.744,90	5.173	12.354,85	5.467	12.855,14
3 -- 5	4.734	18.251,70	6.019	22.723,47	6.009	22.312,89
5 -- 10	4.143	28.627,39	4.781	32.626,68	4.648	31.171,35
10 -- 20	1.842	25.101,04	2.090	27.853,86	1.893	24.916,11
20 -- 30	473	11.459,31	516	12.357,14	574	13.559,59
30 -- 50	286	10.888,67	329	12.382,63	374	13.836,52
50 -- 100	146	9.662,94	201	13.614,36	184	12.266,02
100 ed oltre	45	11.735,06	68	21.222,85	81	18.852,14
TOTALE	36.408	143.418,01	42.309	174.034,26	44.594	169.792,49
CLASSI DI SAU						
Senza superficie	78	2.435,85	184	7.280,95	334	4.871,34
Meno di 1 ettaro	13.606	7.650,81	15.804	8.961,51	17.272	9.318,41
1 -- 2	7.419	11.461,36	8.373	15.912,66	9.029	13.829,44
2 -- 3	4.217	10.904,41	4.934	12.797,24	5.243	13.460,66
3 -- 5	4.527	18.238,16	5.616	22.569,36	5.611	22.368,67
5 -- 10	3.926	28.128,15	4.473	32.315,54	4.256	30.331,12
10 -- 20	1.738	24.465,45	1.900	26.661,34	1.744	24.405,63
20 -- 30	464	11.547,54	475	11.921,08	532	13.134,86
30 -- 50	261	10.301,97	317	12.785,08	345	13.622,91
50 -- 100	139	9.874,85	177	12.521,80	157	11.045,54
100 ed oltre	33	8.409,46	56	10.307,70	71	13.403,91
TOTALE	36.408	143.418,01	42.309	174.034,26	44.594	169.792,49

Tavola 1.4 - Aziende e relativa superficie investita per le principali coltivazioni praticate (superficie in ettari)

COLTIVAZIONI	ANNI DI CENSIMENTO						SUPERFICIE MEDIA AZIENDALE		
	2000		1990		1982		2000	1990	1982
	Aziende	Superficie investita	Aziende	Superficie investita	Aziende	Superficie investita			
SEMINATIVI	17.009	41.858,97	21.731	54.113,42	23.896	55.888,77	2,46	2,49	2,34
Cereali	7.210	28.350,68	11.746	37.509,11	15.716	43.165,42	3,93	3,19	2,75
<i>Frumento tenero</i>	184	694,21	201	816,60	567	1.044,47	3,77	4,06	1,84
<i>Frumento duro</i>	6.756	26.418,71	11.311	35.508,68	14.917	40.873,32	3,91	3,14	2,74
<i>Orzo</i>	138	318,74	107	229,46	193	374,92	2,31	2,14	1,94
<i>Granoturco</i>	8	40,02	5	3,71	10	7,32	5,00	0,74	0,73
<i>Riso</i>	-	-	-	-	-	-	-	-	-
Legumi secchi	802	481,10	212	587,77	306	126,23	0,60	2,77	0,41
Patata	134	16,89	107	22,45	82	24,97	0,13	0,21	0,30
Barbabietola da zucchero	-	-	-	-	-	-	-	-	-
Piante industriali	533	137,00	1.007	474,29	1.416	324,61	0,26	0,47	0,23
Ortive	3.551	2.163,21	3.896	3.216,28	4.502	3.277,10	0,61	0,83	0,73
Foraggere avvicendate	406	1.603,08	716	1.574,07	612	1.865,49	3,95	2,20	3,05
COLTIVAZIONI LEGNOSE AGRARIE	32.088	78.305,32	36.544	86.314,28	38.514	82.278,33	2,44	2,36	2,14
Vite	21.358	59.507,31	29.118	70.582,38	34.687	68.110,02	2,79	2,42	1,96
<i>per vini DOC e DOCG</i>	790	1.917,04	2.210	4.707,02	3.011	8.006,36	2,43	2,13	2,66
<i>per altri vini</i>	20.703	57.180,25	27.066	65.541,22	32.259	59.593,44	2,76	2,42	1,85
<i>per uva da tavola</i>	401	112,27	334	131,12	1.004	425,90	0,28	0,39	0,42
Olivo	20.851	16.933,47	17.713	13.072,55	15.529	12.328,08	0,81	0,74	0,79
Agrumi	2.391	1.073,49	3.388	1.959,54	2.010	1.538,58	0,45	0,58	0,77
Fruttiferi	1.741	456,92	1.475	598,91	509	239,98	0,26	0,41	0,47
Vivai	218	301,11	92	98,27	47	51,24	1,38	1,07	1,09
PRATI PERMANENTI E PASCOLI	3.940	10.427,66	3.854	13.885,31	4.832	17.052,76	2,65	3,60	3,53
SUPERFICIE AGRICOLA UTILIZZATA	36.330	130.591,95	42.125	154.313,01	44.260	155.219,86	3,59	3,66	3,51
ARBORICOLTURA DA LEGNO	40	43,27	-	-	-	-	1,08	-	-
<i>di cui pioppeti</i>	8	6,27	12	49,26	6	4,24	0,78	4,10	0,71
BOSCHI	616	6.581,48	1.150	11.705,99	834	5.168,15	10,68	10,18	6,20
SUPERFICIE AGRARIA NON UTILIZZATA	5.197	4.097,29	5.091	3.989,91	7.471	6.187,32	0,79	0,78	0,83
ALTRA SUPERFICIE	20.093	2.104,02	28.266	3.976,09	22.691	3.212,92	0,10	0,14	0,14
SUPERFICIE TOTALE	36.343	143.418,01	42.138	174.034,26	44.291	169.792,49	3,95	4,13	3,83

Tavola 1.5 - Aziende con irrigazione secondo il tipo di approvvigionamento dell'acqua irrigua ed il sistema di irrigazione

TIPI DI APPROVVIGIONAMENTO SISTEMI DI IRRIGAZIONE	ANNI DI CENSIMENTO		
	2000	1990	1982
APPROVVIGIONAMENTO DELL'ACQUA IRRIGUA	7.001	9.630	6.043
Fonte di approvvigionamento			
<i>Da corsi d'acqua superficiali</i>	307	432	368
<i>Da laghi naturali e laghetti artificiali</i>	2.492	851	530
<i>Altro</i>	4.734	6.531	3.897
Gestione dell'acqua irrigua			
<i>Da consorzi di irrigazione e di bonifica</i>	3.121	1.894	1.276
<i>Da altre aziende agricole</i>	228	276	176
<i>In altra forma</i>	3.932	104	57
SISTEMI DI IRRIGAZIONE			
Scorrimento superficiale ed infiltrazione laterale	1.244	3.679	3.902
Sommersione	7	1.202	444
Aspersione (a pioggia)	2.373	2.602	1.596
Goccia	3.267	2.323	322
Altro sistema	801	448	26

Tavola 1.6 - Aziende con irrigazione secondo le principali coltivazioni irrigate (superficie in ettari)

COLTIVAZIONI IRRIGATE	ANNI DI CENSIMENTO					
	2000		1990		1982	
	Aziende	Superficie irrigata	Aziende	Superficie irrigata	Aziende	Superficie irrigata
Frumento	80	534,69	78	308,39	-	-
Granoturco da granella	3	3,46	1	0,05	2	1,60
Patata	18	2,54	53	13,37	-	-
Barbabietola da zucchero	-	-	-	-	-	-
Girasole	-	-	-	-	-	-
Soia	-	-	-	-	-	-
Ortive	900	517,12	1.659	1.009,39	1.182	592,70
Foraggiere avvicendate	3	43,90	14	49,21	13	37,96
Vite	4.588	15.279,11	3.738	10.477,00	3.454	9.397,73
Agrumi	962	772,61	2.689	1.725,77	1.487	1.267,10
Fruttiferi	149	93,30	250	107,87	86	79,68
Altre coltivazioni	1.798	2.549,49	1.851	2.280,47	1.007	1.887,25
TOTALE	7.001	19.796,22	7.961	15.971,52	6.043	13.264,02

Tavola 1.7 - Aziende con allevamenti secondo le principali specie di bestiame

SPECIE DI BESTIAME	ANNI DI CENSIMENTO					
	2000		1990		1982	
	Aziende	Capi	Aziende	Capi	Aziende	Capi
AZIENDE CON ALLEVAMENTI	683	-	1.489	-	3.414	-
BOVINI E BUFALINI	206	4.232	473	8.154	897	10.951
<i>Vacche da latte</i>	71	657	293	2.613	586	3.586
OVINI	420	85.177	801	150.423	601	62.034
<i>Pecore</i>	414	76.661	794	124.288	590	53.983
CAPRINI	110	1.427	407	5.745	293	1.929
<i>Capre</i>	107	1.234	401	4.794	285	1.655
EQUINI	48	154	110	331	356	458
SUINI	32	5.476	82	7.355	166	3.911
<i>Scrofe</i>	6	727	30	1.023	36	434
CONIGLI	32	3.010	144	4.438	490	6.912
<i>Fattrici</i>	28	628	120	1.047	390	1.826
ALLEVAMENTI AVICOLI	108	70.796	462	83.717	2.069	264.821
<i>Polli da carne</i>	40	630	245	8.116	914	118.507
<i>Galline da uova</i>	102	69.879	418	74.324	1.726	142.120
<i>Altri avicoli</i>	15	287	36	1.277	133	4.194

Tavola 1.8 - Aziende e relativo numero di giornate di lavoro per categoria di manodopera aziendale e classe di giornate di lavoro aziendale

CATEGORIE DI MANODOPERA AZIENDALE CLASSI DI GIORNATE DI LAVORO AZIENDALE	ANNI DI CENSIMENTO					
	2000		1990		1982	
	Aziende	Giornate di lavoro	Aziende	Giornate di lavoro	Aziende	Giornate di lavoro
CATEGORIE DI MANODOPERA AZIENDALE						
Conduttore	36.335	1.489.041	42.243	2.028.182	44.531	2.584.418
Coniuge	19.419	408.385	21.057	471.632	13.002	500.676
Familiari e parenti del conduttore	12.670	431.643	13.297	530.267	9.215	582.975
Manodopera aziendale a tempo indeterminato	169	38.841	107	29.895	389	59.860
Manodopera aziendale a tempo determinato	9.291	610.786	14.622	1.269.872	10.748	1.170.547
CLASSI DI GIORNATE DI LAVORO AZIENDALE						
Meno di 50	21.342	428.221	21.525	437.555	18.890	438.632
50 -- 100	6.609	449.022	8.222	561.145	10.098	676.916
100 -- 200	4.682	639.294	6.755	919.499	8.450	1.139.972
200 -- 300	1.770	417.901	2.751	646.599	3.553	826.727
300 -- 500	1.379	502.275	2.079	762.657	2.565	922.958
500 -- 1000	522	331.134	809	522.850	840	539.021
1000 -- 2500	91	119.775	148	203.718	179	243.784
2500 ed oltre	13	91.074	20	275.825	19	110.466
TOTALE	36.408	2.978.696	42.309	4.329.848	44.594	4.898.476

Tavola 1.9 - Aziende con abitazioni

ABITAZIONI	ANNI DI CENSIMENTO					
	2000		1990		1982	
	Aziende	Numero abitazioni	Aziende	Numero abitazioni	Aziende	Numero abitazioni
AZIENDE CON ABITAZIONI	7.037	7.713	12.088	13.734	16.063	17.453
Occupate	3.844	3.995	8.055	8.438	9.891	10.328
<i>dal conduttore, familiari e parenti</i>	3.796	-	8.012	8.305	9.829	10.210
<i>da altra manodopera aziendale</i>	32	-	12	22	22	27
<i>da altre persone</i>	31	-	77	111	74	91
Non occupate	3.393	3.718	4.474	5.296	6.367	7.125
Aziende che praticano agriturismo	28	-	-	-	64	-

Tavola 1.10 - Aziende che utilizzano mezzi meccanici nel complesso e numero di mezzi di proprietà dell'azienda

MEZZI MECCANICI	ANNI DI CENSIMENTO					
	2000		1990		1982	
	Aziende in complesso	Numero mezzi di proprietà	Aziende in complesso	Numero mezzi di proprietà	Aziende in complesso	Numero mezzi di proprietà
AZIENDE CHE UTILIZZANO MEZZI MECCANICI	34.198	-	41.001	-	36.657	-
Trattrici	24.024	18.004	25.643	15.632	22.262	14.459
<i>Di potenza inferiore a 40 kw</i>	15.687	10.540	19.303	11.122	19.008	12.206
<i>Da 40 Kw a meno di 60 Kw</i>	8.394	5.878	6.611	3.540	3.203	1.622
<i>Oltre 60 Kw</i>	1.889	1.586	2.461	970	1.283	631
Motocoltivatori, motozappe, motofresatrici e motofalciatrici	17.747	14.411	24.676	17.345	20.917	13.873
Mietitrebbiatrici	5.763	176	10.485	76	9.397	206
Macchine per la raccolta automatizzata di:						
<i>Patata</i>	1	-	5	16	-	-
<i>Barbabietola da zucchero</i>	-	-	-	-	-	-
Apparecchi meccanici per l'irrorazione di prodotti fitoiatrici	7.828	6.162	7.784	5.229	970	774
Macchine per la fertilizzazione	3.111	2.032	2.998	1.518	257	199
Altri mezzi meccanici	2.703	-	31.147	-	19.551	-

Capitolo 2 – Dati provinciali (Universo Italia)

Tavola 2.1 - Aziende, relativa superficie totale e numero di giornate di lavoro effettuate nell'azienda per classe di superficie totale e forma giuridica (superficie in ettari)

FORME GIURIDICHE	CLASSI DI SUPERFICIE TOTALE									Totale
	Meno di 1	1 -- 2	2 -- 5	5 -- 10	10 -- 20	20 - 30	30 -- 50	50 -- 100	100 ed oltre	
AZIENDE										
Azienda individuale	12.766	7.476	9.103	4.132	1.824	463	277	133	32	36.206
Comunanza o affittanza collettiva	8	8	5	-	6	1	1	1	-	30
Società di persone e di capitali	13	9	11	8	7	7	7	11	4	77
<i>Semplice</i>	8	4	4	3	1	5	4	6	4	39
<i>In nome collettivo</i>	-	-	1	-	1	-	-	-	-	2
<i>A responsabilità limitata</i>	1	1	2	3	3	-	2	3	-	15
<i>In accomandita semplice</i>	1	1	-	1	1	-	-	1	-	5
<i>In accomandita per azioni</i>	-	-	-	-	-	-	-	-	-	-
<i>Per azioni</i>	-	-	1	-	1	-	-	-	-	2
<i>Altro tipo</i>	3	3	3	1	-	2	1	1	-	14
Società cooperativa	1	2	2	1	3	2	-	-	-	11
Associazione di produttori	-	-	-	-	-	-	-	-	-	-
Ente pubblico	1	-	2	-	2	-	-	-	9	14
<i>Stato</i>	-	-	-	-	1	-	-	-	1	2
<i>Regione</i>	-	-	-	-	1	-	-	-	6	7
<i>Provincia</i>	-	-	-	-	-	-	-	-	1	1
<i>Comune</i>	-	-	-	-	-	-	-	-	-	-
<i>Comunità montana</i>	-	-	-	-	-	-	-	-	-	-
<i>Altro</i>	1	-	2	-	-	-	-	-	1	4
Altra forma giuridica	-	-	1	2	-	-	1	1	-	5
<i>Consorzio</i>	-	-	-	-	-	-	-	-	-	-
<i>Altro tipo forma giuridica</i>	-	-	1	2	-	-	1	1	-	5
TOTALE	12.789	7.495	9.124	4.143	1.842	473	286	146	45	36.343
SUPERFICIE TOTALE										
Azienda individuale	6.201,52	10.708,14	28.933,61	28.549,42	24.835,52	11.200,01	10.534,04	8.817,16	4.773,82	134.553,24
Comunanza o affittanza collettiva	4,02	10,55	14,04	-	82,83	26,57	41,16	58,53	-	237,70
Società di persone e di capitali	6,25	11,87	32,02	54,42	104,32	181,08	281,17	725,47	650,61	2.047,21
<i>Semplice</i>	4,11	5,02	10,63	17,02	16,69	124,99	154,13	369,00	650,61	1.352,20
<i>In nome collettivo</i>	-	-	2,74	-	13,61	-	-	-	-	16,35
<i>A responsabilità limitata</i>	0,50	1,20	5,64	20,25	39,13	-	80,64	196,24	-	343,60
<i>In accomandita semplice</i>	0,50	1,09	-	7,53	17,95	-	-	85,13	-	112,20
<i>In accomandita per azioni</i>	-	-	-	-	-	-	-	-	-	-
<i>Per azioni</i>	-	-	3,13	-	16,94	-	-	-	-	20,07
<i>Altro tipo</i>	1,14	4,56	9,88	9,62	-	56,09	46,40	75,10	-	202,79
Società cooperativa	0,45	3,62	4,77	5,40	43,87	51,65	-	-	-	109,76
Associazione di produttori	-	-	-	-	-	-	-	-	-	-
Ente pubblico	0,58	-	7,26	-	34,50	-	-	-	6.310,63	6.352,97
<i>Stato</i>	-	-	-	-	18,14	-	-	-	1.008,20	1.026,34
<i>Regione</i>	-	-	-	-	16,36	-	-	-	4.865,28	4.881,64
<i>Provincia</i>	-	-	-	-	-	-	-	-	110,00	110,00
<i>Comune</i>	-	-	-	-	-	-	-	-	-	-
<i>Comunità montana</i>	-	-	-	-	-	-	-	-	-	-
<i>Altro</i>	0,58	-	7,26	-	-	-	-	-	327,15	334,99
Altra forma giuridica	-	-	4,90	18,15	-	-	32,30	61,78	-	117,13
<i>Consorzio</i>	-	-	-	-	-	-	-	-	-	-
<i>Altro tipo forma giuridica</i>	-	-	4,90	18,15	-	-	32,30	61,78	-	117,13
TOTALE	6.212,82	10.734,18	28.996,60	28.627,39	25.101,04	11.459,31	10.888,67	9.662,94	11.735,06	143.418,01

Tavola 2.1 segue - Aziende, relativa superficie totale e numero di giornate di lavoro effettuate nell'azienda per classe di superficie totale e forma giuridica (superficie in ettari)

FORME GIURIDICHE	CLASSI DI SUPERFICIE TOTALE									Totale
	Meno di 1	1 -- 2	2 -- 5	5 -- 10	10 -- 20	20 - 30	30 -- 50	50 -- 100	100 ed oltre	
	GIORNATE DI LAVORO AZIENDALE									
Azienda individuale	260.997	307.424	727.027	658.636	472.913	170.132	126.966	87.025	27.987	2.839.107
Comunanza o affittanza collettiva	125	493	195	-	1.960	370	190	370	-	3.703
Società di persone e di capitali	528	214	2.277	3.522	1.838	2.513	4.027	6.813	9.930	31.662
<i>Semplice</i>	88	94	180	313	345	2.095	2.943	5.091	9.930	21.079
<i>In nome collettivo</i>	-	-	916	-	400	-	-	-	-	1.316
<i>A responsabilità limitata</i>	400	35	870	2.720	706	-	1.074	1.215	-	7.020
<i>In accomandita semplice</i>	10	25	-	269	10	-	-	357	-	671
<i>In accomandita per azioni</i>	-	-	-	-	-	-	-	-	-	-
<i>Per azioni</i>	-	-	1	-	377	-	-	-	-	378
<i>Altro tipo</i>	30	60	310	220	-	418	10	150	-	1.198
Società cooperativa	10	21	1.510	2.080	3.839	913	-	-	-	8.373
Associazione di produttori	-	-	-	-	-	-	-	-	-	-
Ente pubblico	2	-	70	-	950	-	-	-	72.561	73.583
<i>Stato</i>	-	-	-	-	200	-	-	-	3.796	3.996
<i>Regione</i>	-	-	-	-	750	-	-	-	64.086	64.836
<i>Provincia</i>	-	-	-	-	-	-	-	-	1.440	1.440
<i>Comune</i>	-	-	-	-	-	-	-	-	-	-
<i>Comunità montana</i>	-	-	-	-	-	-	-	-	-	-
<i>Altro</i>	2	-	70	-	-	-	-	-	3.239	3.311
Altra forma giuridica	-	-	90	290	-	-	664	1.300	-	2.344
<i>Consorzio</i>	-	-	-	-	-	-	-	-	-	-
<i>Altro tipo forma giuridica</i>	-	-	90	290	-	-	664	1.300	-	2.344
TOTALE	261.662	308.152	731.169	664.528	481.500	173.928	131.847	95.508	110.478	2.958.772

Tavola 2.2 - Aziende, relativa superficie totale e numero di giornate di lavoro effettuate nell'azienda per classe di superficie totale e forma di conduzione (superficie in ettari)

FORME DI CONDUZIONE	CLASSI DI SUPERFICIE TOTALE									Totale
	Meno di 1	1 -- 2	2-- 5	5 -- 10	10 -- 20	20 -- 30	30 -- 50	50 -- 100	100 ed oltre	
AZIENDE										
Conduzione diretta del coltivatore	12.447	7.259	8.792	3.940	1.708	427	236	108	25	34.942
Con solo manodopera familiare	10.416	5.725	6.639	2.705	918	181	80	21	2	26.687
Con manodopera familiare prevalente	1.599	1.129	1.565	856	510	128	87	31	9	5.914
Con manodopera extrafamiliare prevalente	432	405	588	379	280	118	69	56	14	2.341
Conduzione con salariati	340	233	309	197	130	44	48	37	20	1.358
Conduzione a colonia parziaria appoderata	2	3	22	5	4	2	2	1	-	41
Altra forma di conduzione	-	-	1	1	-	-	-	-	-	2
TOTALE	12.789	7.495	9.124	4.143	1.842	473	286	146	45	36.343
SUPERFICIE TOTALE										
Conduzione diretta del coltivatore	6.035,15	10.397,92	27.939,43	27.214,34	23.271,41	10.302,06	9.004,89	7.126,97	3.646,46	124.938,63
Con solo manodopera familiare	4.974,44	8.188,79	20.955,27	18.487,56	12.320,36	4.351,93	3.036,18	1.316,24	248,01	73.878,78
Con manodopera familiare prevalente	817,95	1.622,16	5.023,76	6.024,58	7.016,54	3.087,78	3.393,33	2.066,61	1.175,91	30.228,62
Con manodopera extrafamiliare prevalente	242,76	586,97	1.960,40	2.702,20	3.934,51	2.862,35	2.575,38	3.744,12	2.222,54	20.831,23
Conduzione con salariati	176,48	331,26	982,35	1.367,99	1.776,95	1.107,87	1.809,95	2.482,63	8.088,60	18.124,08
Conduzione a colonia parziaria appoderata	1,19	5,00	69,92	36,74	52,68	49,38	73,83	53,34	-	342,08
Altra forma di conduzione	-	-	4,90	8,32	-	-	-	-	-	13,22
TOTALE	6.212,82	10.734,18	28.996,60	28.627,39	25.101,04	11.459,31	10.888,67	9.662,94	11.735,06	143.418,01
GIORNATE DI LAVORO AZIENDALE										
Conduzione diretta del coltivatore	255.742	299.658	704.363	630.445	443.827	158.865	101.411	67.521	22.026	2.683.858
Con solo manodopera familiare	215.951	238.432	526.008	417.747	212.968	49.697	23.313	7.353	940	1.692.409
Con manodopera familiare prevalente	30.555	44.469	132.343	148.015	149.339	54.201	43.095	16.732	4.202	622.951
Con manodopera extrafamiliare prevalente	9.236	16.757	46.012	64.683	81.520	54.967	35.003	43.436	16.884	368.498
Conduzione con salariati	5.890	8.402	24.829	33.431	37.025	14.136	30.236	27.932	88.452	270.333
Conduzione a colonia parziaria appoderata	30	92	1.887	642	648	927	200	55	-	4.481
Altra forma di conduzione	-	-	90	10	-	-	-	-	-	100
TOTALE	261.662	308.152	731.169	664.528	481.500	173.928	131.847	95.508	110.478	2.958.772

Tavola 2.3 - Aziende, relativa superficie agricola utilizzata (SAU) e numero di giornate di lavoro effettuate nell'azienda per classe di superficie agricola utilizzata e forma giuridica (superficie in ettari)

FORME GIURIDICHE	CLASSI DI SUPERFICIE AGRICOLA UTILIZZATA									Totale
	Meno di 1	1 -- 2	2 -- 5	5 -- 10	10 -- 20	20--30	30 -- 50	50 -- 100	100 ed oltre	
AZIENDE										
Azienda individuale	13.581	7.398	8.723	3.917	1.722	452	252	128	27	36.200
Comunanza o affittanza collettiva	9	7	5	-	6	1	1	1	-	30
Società di persone e di capitali	13	11	12	6	6	8	8	9	3	76
<i>Semplice</i>	7	5	4	2	2	5	4	6	3	38
<i>In nome collettivo</i>	-	-	1	-	1	-	-	-	-	2
<i>A responsabilità limitata</i>	1	2	4	2	1	1	2	2	-	15
<i>In accomandita semplice</i>	1	1	-	1	1	-	-	1	-	5
<i>In accomandita per azioni</i>	-	-	-	-	-	-	-	-	-	-
<i>Per azioni</i>	1	-	-	-	1	-	-	-	-	2
<i>Altro tipo</i>	3	3	3	1	-	2	2	-	-	14
Società cooperativa	2	3	1	1	2	2	-	-	-	11
Associazione di produttori	-	-	-	-	-	-	-	-	-	-
Ente pubblico	1	-	2	-	2	-	-	-	3	8
<i>Stato</i>	-	-	-	-	1	-	-	-	-	1
<i>Regione</i>	-	-	-	-	1	-	-	-	2	3
<i>Provincia</i>	-	-	-	-	-	-	-	-	-	-
<i>Comune</i>	-	-	-	-	-	-	-	-	-	-
<i>Comunità montana</i>	-	-	-	-	-	-	-	-	-	-
<i>Altro</i>	1	-	2	-	-	-	-	-	1	4
Altra forma giuridica	-	-	1	2	-	1	-	1	-	5
<i>Consorzio</i>	-	-	-	-	-	-	-	-	-	-
<i>Altro tipo forma giuridica</i>	-	-	1	2	-	1	-	1	-	5
TOTALE	13.606	7.419	8.744	3.926	1.738	464	261	139	33	36.330
SUPERFICIE AGRICOLA UTILIZZATA										
Azienda individuale	6.355,06	10.577,47	27.651,31	27.108,08	23.297,51	10.867,30	9.547,35	8.464,94	3.965,90	127.834,92
Comunanza o affittanza collettiva	4,03	9,26	13,90	-	82,27	26,57	34,83	58,12	-	228,98
Società di persone e di capitali	4,95	15,52	36,19	41,53	93,15	201,67	323,52	578,22	380,04	1.674,79
<i>Semplice</i>	2,95	6,94	13,22	11,03	29,30	119,25	144,74	366,27	380,04	1.073,74
<i>In nome collettivo</i>	-	-	2,70	-	13,61	-	-	-	-	16,31
<i>A responsabilità limitata</i>	0,40	3,00	11,72	15,04	15,78	26,54	88,08	127,92	-	288,48
<i>In accomandita semplice</i>	0,30	1,09	-	5,96	17,60	-	-	84,03	-	108,98
<i>In accomandita per azioni</i>	-	-	-	-	-	-	-	-	-	-
<i>Per azioni</i>	0,20	-	-	-	16,86	-	-	-	-	17,06
<i>Altro tipo</i>	1,10	4,49	8,55	9,50	-	55,88	90,70	-	-	170,22
Società cooperativa	0,55	4,45	4,20	9,45	29,61	49,40	-	-	-	97,66
Associazione di produttori	-	-	-	-	-	-	-	-	-	-
Ente pubblico	0,11	-	5,44	-	30,60	-	-	-	613,10	649,25
<i>Stato</i>	-	-	-	-	16,60	-	-	-	-	16,60
<i>Regione</i>	-	-	-	-	14,00	-	-	-	297,98	311,98
<i>Provincia</i>	-	-	-	-	-	-	-	-	-	-
<i>Comune</i>	-	-	-	-	-	-	-	-	-	-
<i>Comunità montana</i>	-	-	-	-	-	-	-	-	-	-
<i>Altro</i>	0,11	-	5,44	-	-	-	-	-	315,12	320,67
Altra forma giuridica	-	-	4,89	18,11	-	22,00	-	61,35	-	106,35
<i>Consorzio</i>	-	-	-	-	-	-	-	-	-	-
<i>Altro tipo forma giuridica</i>	-	-	4,89	18,11	-	22,00	-	61,35	-	106,35
TOTALE	6.364,70	10.606,70	27.715,93	27.177,17	23.533,14	11.166,94	9.905,70	9.162,63	4.959,04	130.591,95

Tavola 2.3 segue - Aziende, relativa superficie agricola utilizzata (SAU) e numero di giornate di lavoro effettuate nell'azienda per classe di superficie agricola utilizzata e forma giuridica (superficie in ettari)

FORME GIURIDICHE	CLASSI DI SUPERFICIE AGRICOLA UTILIZZATA									Totale
	Meno di 1	1 -- 2	2 -- 5	5 -- 10	10 -- 20	20--30	30 -- 50	50 -- 100	100 ed oltre	
	GIORNATE DI LAVORO AZIENDALE									
Azienda individuale	291.094	321.727	726.312	643.512	458.822	168.215	119.532	83.955	25.847	2.839.016
Comunanza o affittanza collettiva	165	453	195	-	1.960	370	190	370	-	3.703
Società di persone e di capitali	517	634	4.784	1.180	1.362	2.983	3.802	7.570	8.818	31.650
<i>Semplice</i>	76	134	218	235	455	2.095	2.943	6.093	8.818	21.067
<i>In nome collettivo</i>	-	-	916	-	400	-	-	-	-	1.316
<i>A responsabilità limitata</i>	400	415	3.340	456	120	470	699	1.120	-	7.020
<i>In accomandita semplice</i>	10	25	-	269	10	-	-	357	-	671
<i>In accomandita per azioni</i>	-	-	-	-	-	-	-	-	-	-
<i>Per azioni</i>	1	-	-	-	377	-	-	-	-	378
<i>Altro tipo</i>	30	60	310	220	-	418	160	-	-	1.198
Società cooperativa	11	1.530	2.080	1.554	2.285	913	-	-	-	8.373
Associazione di produttori	-	-	-	-	-	-	-	-	-	-
Ente pubblico	2	-	70	-	950	-	-	-	44.142	45.164
<i>Stato</i>	-	-	-	-	200	-	-	-	-	200
<i>Regione</i>	-	-	-	-	750	-	-	-	40.903	41.653
<i>Provincia</i>	-	-	-	-	-	-	-	-	-	-
<i>Comune</i>	-	-	-	-	-	-	-	-	-	-
<i>Comunità montana</i>	-	-	-	-	-	-	-	-	-	-
<i>Altro</i>	2	-	70	-	-	-	-	-	3.239	3.311
Altra forma giuridica	-	-	90	290	-	664	-	1.300	-	2.344
<i>Consorzio</i>	-	-	-	-	-	-	-	-	-	-
<i>Altro tipo forma giuridica</i>	-	-	90	290	-	664	-	1.300	-	2.344
TOTALE	291.789	324.344	733.531	646.536	465.379	173.145	123.524	93.195	78.807	2.930.250

Tavola 2.4 - Aziende, relativa superficie agricola utilizzata (SAU) e numero di giornate di lavoro effettuate nell'azienda per classe di superficie agricola utilizzata e forma di conduzione (superficie in ettari)

FORME DI CONDUZIONE	CLASSI DI SUPERFICIE AGRICOLA UTILIZZATA									Totale
	Meno di 1	1 -- 2	2 -- 5	5 -- 10	10 -- 20	20 -- 30	30 -- 50	50 -- 100	100 ed oltre	
AZIENDE										
Conduzione diretta del coltivatore	13.215	7.190	8.430	3.734	1.614	412	215	105	20	34.935
<i>Con solo manodopera familiare</i>	<i>11.021</i>	<i>5.631</i>	<i>6.355</i>	<i>2.552</i>	<i>853</i>	<i>177</i>	<i>70</i>	<i>20</i>	<i>1</i>	<i>26.680</i>
<i>Con manodopera familiare prevalente</i>	<i>1.725</i>	<i>1.148</i>	<i>1.499</i>	<i>815</i>	<i>483</i>	<i>125</i>	<i>81</i>	<i>32</i>	<i>6</i>	<i>5.914</i>
<i>Con manodopera extrafamiliare prevalente</i>	<i>469</i>	<i>411</i>	<i>576</i>	<i>367</i>	<i>278</i>	<i>110</i>	<i>64</i>	<i>53</i>	<i>13</i>	<i>2.341</i>
Conduzione con salariati	389	225	292	186	120	50	44	33	13	1.352
Conduzione a colonia parziaria appoderata	2	4	21	5	4	2	2	1	-	41
Altra forma di conduzione	-	-	1	1	-	-	-	-	-	2
TOTALE	13.606	7.419	8.744	3.926	1.738	464	261	139	33	36.330
SUPERFICIE AGRICOLA UTILIZZATA										
Conduzione diretta del coltivatore	6.169,68	10.276,98	26.722,13	25.842,62	21.851,79	9.893,27	8.148,00	6.925,87	2.888,49	118.718,83
<i>Con solo manodopera familiare</i>	<i>5.060,57</i>	<i>8.032,54</i>	<i>20.015,32</i>	<i>17.461,45</i>	<i>11.400,38</i>	<i>4.251,53</i>	<i>2.656,15</i>	<i>1.292,00</i>	<i>145,42</i>	<i>70.315,36</i>
<i>Con manodopera familiare prevalente</i>	<i>854,69</i>	<i>1.650,99</i>	<i>4.802,68</i>	<i>5.762,55</i>	<i>6.562,18</i>	<i>2.979,25</i>	<i>3.122,62</i>	<i>2.200,20</i>	<i>845,42</i>	<i>28.780,58</i>
<i>Con manodopera extrafamiliare prevalente</i>	<i>254,42</i>	<i>593,45</i>	<i>1.904,13</i>	<i>2.618,62</i>	<i>3.889,23</i>	<i>2.662,49</i>	<i>2.369,23</i>	<i>3.433,67</i>	<i>1.897,65</i>	<i>19.622,89</i>
Conduzione con salariati	193,84	323,77	923,16	1.289,59	1.629,07	1.224,29	1.683,97	2.183,42	2.070,55	11.521,66
Conduzione a colonia parziaria appoderata	1,18	5,95	65,75	36,65	52,28	49,38	73,73	53,34	-	338,26
Altra forma di conduzione	-	-	4,89	8,31	-	-	-	-	-	13,20
TOTALE	6.364,70	10.606,70	27.715,93	27.177,17	23.533,14	11.166,94	9.905,70	9.162,63	4.959,04	130.591,95
GIORNATE DI LAVORO AZIENDALE										
Conduzione diretta del coltivatore	284.234	313.563	702.120	616.233	431.836	154.515	95.173	66.607	19.474	2.683.755
<i>Con solo manodopera familiare</i>	<i>237.844</i>	<i>248.160</i>	<i>519.406</i>	<i>405.697</i>	<i>202.854</i>	<i>49.640</i>	<i>21.352</i>	<i>7.043</i>	<i>310</i>	<i>1.692.306</i>
<i>Con manodopera familiare prevalente</i>	<i>36.148</i>	<i>47.435</i>	<i>133.796</i>	<i>145.685</i>	<i>146.160</i>	<i>53.767</i>	<i>39.936</i>	<i>16.632</i>	<i>3.392</i>	<i>622.951</i>
<i>Con manodopera extrafamiliare prevalente</i>	<i>10.242</i>	<i>17.968</i>	<i>48.918</i>	<i>64.851</i>	<i>82.822</i>	<i>51.108</i>	<i>33.885</i>	<i>42.932</i>	<i>15.772</i>	<i>368.498</i>
Conduzione con salariati	7.525	10.609	29.514	29.651	32.895	17.703	28.151	26.533	59.333	241.914
Conduzione a colonia parziaria appoderata	30	172	1.807	642	648	927	200	55	-	4.481
Altra forma di conduzione	-	-	90	10	-	-	-	-	-	100
TOTALE	291.789	324.344	733.531	646.536	465.379	173.145	123.524	93.195	78.807	2.930.250

Tavola 2.5 - Aziende e relativa superficie totale per classe di superficie totale, forma di conduzione, titolo di possesso dei terreni e zona altimetrica (superficie in ettari) - TOTALE

FORME DI CONDUZIONE TITOLI DI POSSESSO DEI TERRENI	CLASSI DI SUPERFICIE TOTALE								Totale
	Meno di 1	1 -- 2	2 -- 5	5 -- 10	10 -- 20	20 -- 50	50 -- 100	100 ed oltre	
AZIENDE									
Solo in proprietà	9.995	5.316	5.805	2.190	722	191	13	1	24.233
Solo in affitto	9	14	20	17	8	5	2	-	75
Solo in uso gratuito	163	105	112	49	12	4	-	-	445
Parte in proprietà e parte in affitto	7	15	52	44	25	28	3	-	174
Parte in proprietà e parte in uso gratuito	240	272	645	386	141	27	3	1	1.715
Parte in affitto e parte in uso gratuito	1	-	1	-	3	-	-	-	5
Parte in proprietà, parte in affitto e parte in uso gratuito	1	3	4	19	7	6	-	-	40
Con solo manodopera familiare	10.416	5.725	6.639	2.705	918	261	21	2	26.687
Solo in proprietà	1.545	1.064	1.446	761	415	180	19	4	5.434
Solo in affitto	1	2	4	1	6	2	2	-	18
Solo in uso gratuito	22	23	33	6	10	1	-	1	96
Parte in proprietà e parte in affitto	1	2	6	12	12	10	3	4	50
Parte in proprietà e parte in uso gratuito	30	38	75	73	60	19	6	-	301
Parte in proprietà, parte in affitto e parte in uso gratuito	-	-	1	3	7	3	1	-	15
Con manodopera familiare prevalente	1.599	1.129	1.565	856	510	215	31	9	5.914
Solo in proprietà	423	398	559	349	253	165	47	12	2.206
Solo in affitto	-	-	3	1	1	1	-	-	6
Solo in uso gratuito	4	2	9	6	4	5	-	-	30
Parte in proprietà e parte in affitto	-	-	-	1	3	3	3	1	11
Parte in proprietà e parte in uso gratuito	5	5	17	20	18	12	6	1	84
Parte in proprietà, parte in affitto e parte in uso gratuito	-	-	-	2	1	1	-	-	4
Con manodopera extrafamiliare prevalente	432	405	588	379	280	187	56	14	2.341
Solo in proprietà	330	223	294	172	108	74	30	13	1.244
Solo in affitto	-	1	1	4	2	3	1	-	12
Solo in uso gratuito	3	3	5	5	5	2	1	1	25
Parte in proprietà e parte in affitto	2	-	2	1	-	3	-	3	11
Parte in proprietà e parte in uso gratuito	5	6	7	15	14	9	5	3	64
Parte in proprietà, parte in affitto e parte in uso gratuito	-	-	-	-	1	1	-	-	2
Conduzione con salariati	340	233	309	197	130	92	37	20	1.358
Solo in proprietà	2	3	20	3	3	4	1	-	36
Solo in affitto	-	-	1	2	1	-	-	-	4
Solo in uso gratuito	-	-	1	-	-	-	-	-	1
Conduzione a colonia parziaria appoderata	2	3	22	5	4	4	1	-	41
Solo in proprietà	-	-	1	1	-	-	-	-	2
Altra forma di conduzione	-	-	1	1	-	-	-	-	2
Solo in proprietà	12.295	7.004	8.125	3.476	1.501	614	110	30	33.155
Solo in affitto	10	17	29	25	18	11	5	-	115
Solo in uso gratuito	192	133	160	66	31	12	1	2	597
Parte in proprietà e parte in affitto	10	17	60	58	40	44	9	8	246
Parte in proprietà e parte in uso gratuito	280	321	744	494	233	67	20	5	2.164
Parte in affitto e parte in uso gratuito	1	-	1	-	3	-	-	-	5
Parte in proprietà, parte in affitto e parte in uso gratuito	1	3	5	24	16	11	1	-	61
TOTALE	12.789	7.495	9.124	4.143	1.842	759	146	45	36.343

Tavola 2.5 segue - Aziende e relativa superficie totale per classe di superficie totale, forma di conduzione, titolo di possesso dei terreni e zona altimetrica (superficie in ettari) - COLLINA

FORME DI CONDUZIONE TITOLI DI POSSESSO DEI TERRENI	CLASSI DI SUPERFICIE TOTALE								Totale
	Meno di 1	1 – 2	2 -- 5	5 -- 10	10 -- 20	20 -- 50	50 -- 100	100 ed oltre	
AZIENDE									
Solo in proprietà	5.421	2.601	3.060	1.194	447	119	9	1	12.852
Solo in affitto	3	6	7	10	5	2	1	-	34
Solo in uso gratuito	49	29	36	18	6	3	-	-	141
Parte in proprietà e parte in affitto	1	1	17	19	16	14	1	-	69
Parte in proprietà e parte in uso gratuito	37	59	119	65	41	12	1	-	334
Parte in affitto e parte in uso gratuito	-	-	1	-	2	-	-	-	3
Parte in proprietà, parte in affitto e parte in uso gratuito	1	-	-	-	-	2	-	-	3
Con solo manodopera familiare	5.512	2.696	3.240	1.306	517	152	12	1	13.436
Solo in proprietà	985	625	932	480	270	130	15	1	3.438
Solo in affitto	-	-	1	-	3	2	1	-	7
Solo in uso gratuito	12	11	11	2	4	-	-	-	40
Parte in proprietà e parte in affitto	-	1	2	6	4	4	2	3	22
Parte in proprietà e parte in uso gratuito	3	7	32	17	15	6	2	-	82
Parte in proprietà, parte in affitto e parte in uso gratuito	-	-	-	-	2	1	1	-	4
Con manodopera familiare prevalente	1.000	644	978	505	298	143	21	4	3.593
Solo in proprietà	247	219	339	217	155	107	28	7	1.319
Solo in affitto	-	-	-	-	1	-	-	-	1
Solo in uso gratuito	2	1	5	4	3	1	-	-	16
Parte in proprietà e parte in affitto	-	-	-	-	1	2	2	-	5
Parte in proprietà e parte in uso gratuito	2	2	9	8	5	6	4	-	36
Parte in proprietà, parte in affitto e parte in uso gratuito	-	-	-	-	-	-	-	-	-
Con manodopera extrafamiliare prevalente	251	222	353	229	165	116	34	7	1.377
Solo in proprietà	154	92	160	78	54	32	13	6	589
Solo in affitto	-	-	-	1	2	1	-	-	4
Solo in uso gratuito	-	-	4	3	1	1	-	1	10
Parte in proprietà e parte in affitto	-	-	1	1	-	1	-	2	5
Parte in proprietà e parte in uso gratuito	1	1	3	4	4	3	-	-	16
Parte in proprietà, parte in affitto e parte in uso gratuito	-	-	-	-	-	-	-	-	-
Conduzione con salariati	155	93	168	87	61	38	13	9	624
Solo in proprietà	1	1	13	1	1	4	1	-	22
Solo in affitto	-	-	-	-	-	-	-	-	-
Solo in uso gratuito	-	-	-	-	-	-	-	-	-
Conduzione a colonia parziaria appoderata	1	1	13	1	1	4	1	-	22
Solo in proprietà	-	-	1	-	-	-	-	-	1
Altra forma di conduzione	-	-	1	-	-	-	-	-	1
Solo in proprietà	6.808	3.538	4.505	1.970	927	392	66	15	18.221
Solo in affitto	3	6	8	11	11	5	2	-	46
Solo in uso gratuito	63	41	56	27	14	5	-	1	207
Parte in proprietà e parte in affitto	1	2	20	26	21	21	5	5	101
Parte in proprietà e parte in uso gratuito	43	69	163	94	65	27	7	-	468
Parte in affitto e parte in uso gratuito	-	-	1	-	2	-	-	-	3
Parte in proprietà, parte in affitto e parte in uso gratuito	1	-	-	-	2	3	1	-	7
TOTALE	6.919	3.656	4.753	2.128	1.042	453	81	21	19.053

Tavola 2.5 segue - Aziende e relativa superficie totale per classe di superficie totale, forma di conduzione, titolo di possesso dei terreni e zona altimetrica (superficie in ettari) - PIANURA

FORME DI CONDUZIONE TITOLI DI POSSESSO DEI TERRENI	CLASSI DI SUPERFICIE TOTALE								Totale
	Meno di 1	1 -- 2	2 -- 5	5 -- 10	10 -- 20	20 -- 50	50 -- 100	100 ed oltre	
AZIENDE									
Solo in proprietà	4.574	2.715	2.745	996	275	72	4	-	11.381
Solo in affitto	6	8	13	7	3	3	1	-	41
Solo in uso gratuito	114	76	76	31	6	1	-	-	304
Parte in proprietà e parte in affitto	6	14	35	25	9	14	2	-	105
Parte in proprietà e parte in uso gratuito	203	213	526	321	100	15	2	1	1.381
Parte in affitto e parte in uso gratuito	1	-	-	-	1	-	-	-	2
Parte in proprietà, parte in affitto e parte in uso gratuito	-	3	4	19	7	4	-	-	37
Con solo manodopera familiare	4.904	3.029	3.399	1.399	401	109	9	1	13.251
Solo in proprietà	560	439	514	281	145	50	4	3	1.996
Solo in affitto	1	2	3	1	3	-	1	-	11
Solo in uso gratuito	10	12	22	4	6	1	-	1	56
Parte in proprietà e parte in affitto	1	1	4	6	8	6	1	1	28
Parte in proprietà e parte in uso gratuito	27	31	43	56	45	13	4	-	219
Parte in proprietà, parte in affitto e parte in uso gratuito	-	-	1	3	5	2	-	-	11
Con manodopera familiare prevalente	599	485	587	351	212	72	10	5	2.321
Solo in proprietà	176	179	220	132	98	58	19	5	887
Solo in affitto	-	-	3	1	-	1	-	-	5
Solo in uso gratuito	2	1	4	2	1	4	-	-	14
Parte in proprietà e parte in affitto	-	-	-	1	2	1	1	1	6
Parte in proprietà e parte in uso gratuito	3	3	8	12	13	6	2	1	48
Parte in proprietà, parte in affitto e parte in uso gratuito	-	-	-	2	1	1	-	-	4
Con manodopera extrafamiliare prevalente	181	183	235	150	115	71	22	7	964
Solo in proprietà	176	131	134	94	54	42	17	7	655
Solo in affitto	-	1	1	3	-	2	1	-	8
Solo in uso gratuito	3	3	1	2	4	1	1	-	15
Parte in proprietà e parte in affitto	2	-	1	-	-	2	-	1	6
Parte in proprietà e parte in uso gratuito	4	5	4	11	10	6	5	3	48
Parte in proprietà, parte in affitto e parte in uso gratuito	-	-	-	-	1	1	-	-	2
Conduzione con salariati	185	140	141	110	69	54	24	11	734
Solo in proprietà	1	2	7	2	2	-	-	-	14
Solo in affitto	-	-	1	2	1	-	-	-	4
Solo in uso gratuito	-	-	1	-	-	-	-	-	1
Conduzione a colonia parziaria appoderata	1	2	9	4	3	-	-	-	19
Solo in proprietà	-	-	-	1	-	-	-	-	1
Altra forma di conduzione	-	-	-	1	-	-	-	-	1
Solo in proprietà	5.487	3.466	3.620	1.506	574	222	44	15	14.934
Solo in affitto	7	11	21	14	7	6	3	-	69
Solo in uso gratuito	129	92	104	39	17	7	1	1	390
Parte in proprietà e parte in affitto	9	15	40	32	19	23	4	3	145
Parte in proprietà e parte in uso gratuito	237	252	581	400	168	40	13	5	1.696
Parte in affitto e parte in uso gratuito	1	-	-	-	1	-	-	-	2
Parte in proprietà, parte in affitto e parte in uso gratuito	-	3	5	24	14	8	-	-	54
TOTALE	5.870	3.839	4.371	2.015	800	306	65	24	17.290

Tavola 2.5 segue - Aziende e relativa superficie totale per classe di superficie totale, forma di conduzione, titolo di possesso dei terreni e zona altimetrica (superficie in ettari) - TOTALE

FORME DI CONDUZIONE TITOLI DI POSSESSO DEI TERRENI	CLASSI DI SUPERFICIE TOTALE								Totale
	Meno di 1	1 – 2	2 -- 5	5 – 10	10 -- 20	20 -- 50	50 -- 100	100 ed oltre	
SUPERFICIE TOTALE									
Solo in proprietà	4.758,08	7.590,33	18.240,57	14.876,56	9.643,59	5.429,79	810,59	145,72	61.495,23
Solo in affitto	4,87	18,16	68,80	117,97	107,09	135,68	132,58	-	585,15
Solo in uso gratuito	70,83	151,36	336,23	353,77	164,72	127,06	-	-	1.203,97
Parte in proprietà e parte in affitto	4,67	20,65	189,81	313,50	359,02	784,36	186,48	-	1.858,49
Parte in proprietà e parte in uso gratuito	134,69	403,20	2.103,18	2.689,44	1.907,56	755,74	186,59	102,29	8.282,69
Parte in affitto e parte in uso gratuito	0,80	-	3,54	-	41,42	-	-	-	45,76
Parte in proprietà, parte in affitto e parte in uso gratuito	0,50	5,09	13,14	136,32	96,96	155,48	-	-	407,49
Con solo manodopera familiare	4.974,44	8.188,79	20.955,27	18.487,56	12.320,36	7.388,11	1.316,24	248,01	73.878,78
Solo in proprietà	787,06	1.529,30	4.612,40	5.340,56	5.688,01	5.414,35	1.283,00	438,78	25.093,46
Solo in affitto	0,84	2,55	14,05	8,20	93,98	66,85	100,00	-	286,47
Solo in uso gratuito	12,45	33,59	108,54	42,05	124,59	33,93	-	256,00	611,15
Parte in proprietà e parte in affitto	0,90	3,04	18,54	84,38	160,75	346,59	228,16	481,13	1.323,49
Parte in proprietà e parte in uso gratuito	16,70	53,68	265,45	531,43	848,05	518,68	360,70	-	2.594,69
Parte in proprietà, parte in affitto e parte in uso gratuito	-	-	4,78	17,96	101,16	100,71	94,75	-	319,36
Con manodopera familiare prevalente	817,95	1.622,16	5.023,76	6.024,58	7.016,54	6.481,11	2.066,61	1.175,91	30.228,62
Solo in proprietà	236,31	576,18	1.860,20	2.479,77	3.554,56	4.777,71	3.092,60	1.874,84	18.452,17
Solo in affitto	-	-	12,17	5,90	12,49	30,33	-	-	60,89
Solo in uso gratuito	2,84	3,15	27,98	42,07	58,40	135,56	-	-	270,00
Parte in proprietà e parte in affitto	-	-	-	7,18	36,29	81,96	215,63	175,00	516,06
Parte in proprietà e parte in uso gratuito	3,61	7,64	60,05	152,59	261,38	390,71	435,89	172,70	1.484,57
Parte in proprietà, parte in affitto e parte in uso gratuito	-	-	-	14,69	11,39	21,46	-	-	47,54
Con manodopera extrafamiliare prevalente	242,76	586,97	1.960,40	2.702,20	3.934,51	5.437,73	3.744,12	2.222,54	20.831,23
Solo in proprietà	169,51	316,81	941,60	1.192,71	1.470,71	2.351,52	2.008,03	7.043,75	15.494,64
Solo in affitto	-	1,49	2,44	29,31	26,78	95,11	50,47	-	205,60
Solo in uso gratuito	2,07	4,74	14,40	35,08	68,42	61,11	54,65	110,00	350,47
Parte in proprietà e parte in affitto	1,72	-	7,19	5,35	-	74,95	-	500,62	589,83
Parte in proprietà e parte in uso gratuito	3,18	8,22	16,72	105,54	194,34	296,46	369,48	434,23	1.428,17
Parte in proprietà, parte in affitto e parte in uso gratuito	-	-	-	-	16,70	38,67	-	-	55,37
Conduzione con salariati	176,48	331,26	982,35	1.367,99	1.776,95	2.917,82	2.482,63	8.088,60	18.124,08
Solo in proprietà	1,19	5,00	63,50	22,55	39,12	123,21	53,34	-	307,91
Solo in affitto	-	-	3,26	14,19	13,56	-	-	-	31,01
Solo in uso gratuito	-	-	3,16	-	-	-	-	-	3,16
Conduzione a colonia parziaria appoderata	1,19	5,00	69,92	36,74	52,68	123,21	53,34	-	342,08
Solo in proprietà	-	-	4,90	8,32	-	-	-	-	13,22
Altra forma di conduzione	-	-	4,90	8,32	-	-	-	-	13,22
Solo in proprietà	5.952,15	10.017,62	25.723,17	23.920,47	20.395,99	18.096,58	7.247,56	9.503,09	120.856,63
Solo in affitto	5,71	22,20	100,72	175,57	253,90	327,97	283,05	-	1.169,12
Solo in uso gratuito	88,19	192,84	490,31	472,97	416,13	357,66	54,65	366,00	2.438,75
Parte in proprietà e parte in affitto	7,29	23,69	215,54	410,41	556,06	1.287,86	630,27	1.156,75	4.287,87
Parte in proprietà e parte in uso gratuito	158,18	472,74	2.445,40	3.479,00	3.211,33	1.961,59	1.352,66	709,22	13.790,12
Parte in affitto e parte in uso gratuito	0,80	-	3,54	-	41,42	-	-	-	45,76
Parte in proprietà, parte in affitto e parte in uso gratuito	0,50	5,09	17,92	168,97	226,21	316,32	94,75	-	829,76
TOTALE	6.212,82	10.734,18	28.996,60	28.627,39	25.101,04	22.347,98	9.662,94	11.735,06	143.418,01

Tavola 2.5 segue - Aziende e relativa superficie totale per classe di superficie totale, forma di conduzione, titolo di possesso dei terreni e zona altimetrica (superficie in ettari) - COLLINA

FORME DI CONDUZIONE TITOLI DI POSSESSO DEI TERRENI	CLASSI DI SUPERFICIE TOTALE								Totale
	Meno di 1	1 -- 2	2 -- 5	5 -- 10	10 -- 20	20 -- 50	50 -- 100	100 ed oltre	
SUPERFICIE TOTALE									
Solo in proprietà	2.476,25	3.705,89	9.618,20	8.145,21	6.013,00	3.296,71	581,98	145,72	33.982,96
Solo in affitto	1,13	7,95	22,98	68,62	70,34	64,74	80,58	-	316,34
Solo in uso gratuito	19,06	42,55	110,87	130,96	80,24	88,91	-	-	472,59
Parte in proprietà e parte in affitto	0,38	1,27	60,12	139,82	235,25	381,89	60,79	-	879,52
Parte in proprietà e parte in uso gratuito	20,79	86,27	381,55	455,33	585,42	310,12	51,80	-	1.891,28
Parte in affitto e parte in uso gratuito	-	-	3,54	-	30,55	-	-	-	34,09
Parte in proprietà, parte in affitto e parte in uso gratuito	0,50	-	-	-	-	67,03	-	-	67,53
Con solo manodopera familiare	2.518,11	3.843,93	10.197,26	8.939,94	7.014,80	4.209,40	775,15	145,72	37.644,31
Solo in proprietà	505,56	903,89	2.975,95	3.351,83	3.722,21	3.893,76	974,47	113,34	16.441,01
Solo in affitto	-	-	3,87	-	41,14	66,85	50,00	-	161,86
Solo in uso gratuito	5,88	16,19	28,49	13,19	50,83	-	-	-	114,58
Parte in proprietà e parte in affitto	-	1,96	5,06	43,90	57,00	137,11	133,55	376,25	754,83
Parte in proprietà e parte in uso gratuito	2,35	11,04	113,70	119,99	222,39	175,93	122,90	-	768,30
Parte in proprietà, parte in affitto e parte in uso gratuito	-	-	-	-	26,81	47,63	94,75	-	169,19
Con manodopera familiare prevalente	513,79	933,08	3.127,07	3.528,91	4.120,38	4.321,28	1.375,67	489,59	18.409,77
Solo in proprietà	130,40	318,16	1.134,19	1.541,38	2.162,32	3.109,61	1.887,88	1.215,42	11.499,36
Solo in affitto	-	-	-	-	12,49	-	-	-	12,49
Solo in uso gratuito	1,57	1,80	13,60	24,32	41,84	26,87	-	-	110,00
Parte in proprietà e parte in affitto	-	-	-	-	13,30	47,96	137,05	-	198,31
Parte in proprietà e parte in uso gratuito	1,39	3,09	29,77	61,91	72,22	211,53	320,18	-	700,09
Parte in proprietà, parte in affitto e parte in uso gratuito	-	-	-	-	-	-	-	-	-
Con manodopera extrafamiliare prevalente	133,36	323,05	1.177,56	1.627,61	2.302,17	3.395,97	2.345,11	1.215,42	12.520,25
Solo in proprietà	75,28	132,86	512,73	551,09	738,58	966,12	892,36	4.837,00	8.706,02
Solo in affitto	-	-	-	8,73	26,78	29,12	-	-	64,63
Solo in uso gratuito	-	-	11,80	17,10	10,26	28,81	-	110,00	177,97
Parte in proprietà e parte in affitto	-	-	4,77	5,35	-	26,13	-	384,63	420,88
Parte in proprietà e parte in uso gratuito	0,97	1,44	7,78	26,79	59,32	99,84	-	-	196,14
Parte in proprietà, parte in affitto e parte in uso gratuito	-	-	-	-	-	-	-	-	-
Conduzione con salariati	76,25	134,30	537,08	609,06	834,94	1.150,02	892,36	5.331,63	9.565,64
Solo in proprietà	0,28	1,67	40,72	6,37	12,88	123,21	53,34	-	238,47
Solo in affitto	-	-	-	-	-	-	-	-	-
Solo in uso gratuito	-	-	-	-	-	-	-	-	-
Conduzione a colonia parziaria appoderata	0,28	1,67	40,72	6,37	12,88	123,21	53,34	-	238,47
Solo in proprietà	-	-	4,90	-	-	-	-	-	4,90
Altra forma di conduzione	-	-	4,90	-	-	-	-	-	4,90
Solo in proprietà	3.187,77	5.062,47	14.286,69	13.595,88	12.648,99	11.389,41	4.390,03	6.311,48	70.872,72
Solo in affitto	1,13	7,95	26,85	77,35	150,75	160,71	130,58	-	555,32
Solo in uso gratuito	26,51	60,54	164,76	185,57	183,17	144,59	-	110,00	875,14
Parte in proprietà e parte in affitto	0,38	3,23	69,95	189,07	305,55	593,09	331,39	760,88	2.253,54
Parte in proprietà e parte in uso gratuito	25,50	101,84	532,80	664,02	939,35	797,42	494,88	-	3.555,81
Parte in affitto e parte in uso gratuito	-	-	3,54	-	30,55	-	-	-	34,09
Parte in proprietà, parte in affitto e parte in uso gratuito	0,50	-	-	-	26,81	114,66	94,75	-	236,72
TOTALE	3.241,79	5.236,03	15.084,59	14.711,89	14.285,17	13.199,88	5.441,63	7.182,36	78.383,34

Tavola 2.5 segue - Aziende e relativa superficie totale per classe di superficie totale, forma di conduzione, titolo di possesso dei terreni e zona altimetrica (superficie in ettari) - PIANURA

FORME DI CONDUZIONE TITOLI DI POSSESSO DEI TERRENI	CLASSI DI SUPERFICIE TOTALE								Totale
	Meno di 1	1 -- 2	2 -- 5	5 -- 10	10 -- 20	20 -- 50	50 -- 100	100 ed oltre	
SUPERFICIE TOTALE									
Solo in proprietà	2.281,83	3.884,44	8.622,37	6.731,35	3.630,59	2.133,08	228,61	-	27.512,27
Solo in affitto	3,74	10,21	45,82	49,35	36,75	70,94	52,00	-	268,81
Solo in uso gratuito	51,77	108,81	225,36	222,81	84,48	38,15	-	-	731,38
Parte in proprietà e parte in affitto	4,29	19,38	129,69	173,68	123,77	402,47	125,69	-	978,97
Parte in proprietà e parte in uso gratuito	113,90	316,93	1.721,63	2.234,11	1.322,14	445,62	134,79	102,29	6.391,41
Parte in affitto e parte in uso gratuito	0,80	-	-	-	10,87	-	-	-	11,67
Parte in proprietà, parte in affitto e parte in uso gratuito	-	5,09	13,14	136,32	96,96	88,45	-	-	339,96
Con solo manodopera familiare	2.456,33	4.344,86	10.758,01	9.547,62	5.305,56	3.178,71	541,09	102,29	36.234,47
Solo in proprietà	281,50	625,41	1.636,45	1.988,73	1.965,80	1.520,59	308,53	325,44	8.652,45
Solo in affitto	0,84	2,55	10,18	8,20	52,84	-	50,00	-	124,61
Solo in uso gratuito	6,57	17,40	80,05	28,86	73,76	33,93	-	256,00	496,57
Parte in proprietà e parte in affitto	0,90	1,08	13,48	40,48	103,75	209,48	94,61	104,88	568,66
Parte in proprietà e parte in uso gratuito	14,35	42,64	151,75	411,44	625,66	342,75	237,80	-	1.826,39
Parte in proprietà, parte in affitto e parte in uso gratuito	-	-	4,78	17,96	74,35	53,08	-	-	150,17
Con manodopera familiare prevalente	304,16	689,08	1.896,69	2.495,67	2.896,16	2.159,83	690,94	686,32	11.818,85
Solo in proprietà	105,91	258,02	726,01	938,39	1.392,24	1.668,10	1.204,72	659,42	6.952,81
Solo in affitto	-	-	12,17	5,90	-	30,33	-	-	48,40
Solo in uso gratuito	1,27	1,35	14,38	17,75	16,56	108,69	-	-	160,00
Parte in proprietà e parte in affitto	-	-	-	7,18	22,99	34,00	78,58	175,00	317,75
Parte in proprietà e parte in uso gratuito	2,22	4,55	30,28	90,68	189,16	179,18	115,71	172,70	784,48
Parte in proprietà, parte in affitto e parte in uso gratuito	-	-	-	14,69	11,39	21,46	-	-	47,54
Con manodopera extrafamiliare prevalente	109,40	263,92	782,84	1.074,59	1.632,34	2.041,76	1.399,01	1.007,12	8.310,98
Solo in proprietà	94,23	183,95	428,87	641,62	732,13	1.385,40	1.115,67	2.206,75	6.788,62
Solo in affitto	-	1,49	2,44	20,58	-	65,99	50,47	-	140,97
Solo in uso gratuito	2,07	4,74	2,60	17,98	58,16	32,30	54,65	-	172,50
Parte in proprietà e parte in affitto	1,72	-	2,42	-	-	48,82	-	115,99	168,95
Parte in proprietà e parte in uso gratuito	2,21	6,78	8,94	78,75	135,02	196,62	369,48	434,23	1.232,03
Parte in proprietà, parte in affitto e parte in uso gratuito	-	-	-	-	16,70	38,67	-	-	55,37
Conduzione con salariati	100,23	196,96	445,27	758,93	942,01	1.767,80	1.590,27	2.756,97	8.558,44
Solo in proprietà	0,91	3,33	22,78	16,18	26,24	-	-	-	69,44
Solo in affitto	-	-	3,26	14,19	13,56	-	-	-	31,01
Solo in uso gratuito	-	-	3,16	-	-	-	-	-	3,16
Conduzione a colonia parziaria appoderata	0,91	3,33	29,20	30,37	39,80	-	-	-	103,61
Solo in proprietà	-	-	-	8,32	-	-	-	-	8,32
Altra forma di conduzione	-	-	-	8,32	-	-	-	-	8,32
Solo in proprietà	2.764,38	4.955,15	11.436,48	10.324,59	7.747,00	6.707,17	2.857,53	3.191,61	49.983,91
Solo in affitto	4,58	14,25	73,87	98,22	103,15	167,26	152,47	-	613,80
Solo in uso gratuito	61,68	132,30	325,55	287,40	232,96	213,07	54,65	256,00	1.563,61
Parte in proprietà e parte in affitto	6,91	20,46	145,59	221,34	250,51	694,77	298,88	395,87	2.034,33
Parte in proprietà e parte in uso gratuito	132,68	370,90	1.912,60	2.814,98	2.271,98	1.164,17	857,78	709,22	10.234,31
Parte in affitto e parte in uso gratuito	0,80	-	-	-	10,87	-	-	-	11,67
Parte in proprietà, parte in affitto e parte in uso gratuito	-	5,09	17,92	168,97	199,40	201,66	-	-	593,04
TOTALE	2.971,03	5.498,15	13.912,01	13.915,50	10.815,87	9.148,10	4.221,31	4.552,70	65.034,66

Tavola 2.6 - Aziende e relativa superficie agricola utilizzata (SAU) per classe di superficie agricola utilizzata, forma di conduzione, titolo di possesso dei terreni e zona altimetrica (superficie in ettari) - TOTALE

FORME DI CONDUZIONE TITOLI DI POSSESSO DEI TERRENI	CLASSI DI SUPERFICIE AGRICOLA UTILIZZATA								Totale
	Meno di 1	1 -- 2	2 -- 5	5 -- 10	10 -- 20	20 -- 50	50 -- 100	100 ed oltre	
AZIENDE									
Solo in proprietà	10.561	5.206	5.556	2.054	671	179	11	1	24.239
Solo in affitto	15	11	20	17	12	11	3	-	89
Solo in uso gratuito	177	110	112	45	11	4	-	-	459
Parte in proprietà e parte in affitto	6	15	54	41	21	21	2	-	160
Parte in proprietà e parte in uso gratuito	261	286	608	376	128	26	4	-	1.689
Parte in affitto e parte in uso gratuito	1	-	1	-	3	-	-	-	5
Parte in proprietà, parte in affitto e parte in uso gratuito	-	3	4	19	7	6	-	-	39
Con solo manodopera familiare	11.021	5.631	6.355	2.552	853	247	20	1	26.680
Solo in proprietà	1.662	1.085	1.384	718	395	170	21	2	5.437
Solo in affitto	2	2	3	1	6	5	-	-	19
Solo in uso gratuito	29	22	33	9	8	1	-	1	103
Parte in proprietà e parte in affitto	1	3	6	12	11	9	4	3	49
Parte in proprietà e parte in uso gratuito	31	36	72	71	57	18	6	-	291
Parte in proprietà, parte in affitto e parte in uso gratuito	-	-	1	4	6	3	1	-	15
Con manodopera familiare prevalente	1.725	1.148	1.499	815	483	206	32	6	5.914
Solo in proprietà	458	403	544	339	253	154	45	11	2.207
Solo in affitto	-	-	3	1	1	1	-	-	6
Solo in uso gratuito	5	3	9	6	4	5	-	-	32
Parte in proprietà e parte in affitto	-	-	-	2	2	4	2	1	11
Parte in proprietà e parte in uso gratuito	6	5	20	16	18	9	6	1	81
Parte in proprietà, parte in affitto e parte in uso gratuito	-	-	-	3	-	1	-	-	4
Con manodopera extrafamiliare prevalente	469	411	576	367	278	174	53	13	2.341
Solo in proprietà	377	215	274	163	101	77	26	9	1.242
Solo in affitto	-	2	1	4	1	3	1	-	12
Solo in uso gratuito	5	2	5	7	3	2	1	-	25
Parte in proprietà e parte in affitto	2	-	3	-	-	3	-	1	9
Parte in proprietà e parte in uso gratuito	5	6	9	12	14	8	5	3	62
Parte in proprietà, parte in affitto e parte in uso gratuito	-	-	-	-	1	1	-	-	2
Conduzione con salariati	389	225	292	186	120	94	33	13	1.352
Solo in proprietà	2	4	19	3	3	4	1	-	36
Solo in affitto	-	-	1	2	1	-	-	-	4
Solo in uso gratuito	-	-	1	-	-	-	-	-	1
Conduzione a colonia parziaria appoderata	2	4	21	5	4	4	1	-	41
Solo in proprietà	-	-	1	1	-	-	-	-	2
Altra forma di conduzione	-	-	1	1	-	-	-	-	2
Solo in proprietà	13.060	6.913	7.778	3.278	1.423	584	104	23	33.163
Solo in affitto	17	15	28	25	21	20	4	-	130
Solo in uso gratuito	216	137	160	67	26	12	1	1	620
Parte in proprietà e parte in affitto	9	18	63	55	34	37	8	5	229
Parte in proprietà e parte in uso gratuito	303	333	709	475	217	61	21	4	2.123
Parte in affitto e parte in uso gratuito	1	-	1	-	3	-	-	-	5
Parte in proprietà, parte in affitto e parte in uso gratuito	-	3	5	26	14	11	1	-	60
TOTALE	13.606	7.419	8.744	3.926	1.738	725	139	33	36.330

Tavola 2.6 segue - Aziende e relativa superficie agricola utilizzata (SAU) per classe di superficie agricola utilizzata, forma di conduzione, titolo di possesso dei terreni e zona altimetrica (superficie in ettari) - COLLINA

FORME DI CONDUZIONE TITOLI DI POSSESSO DEI TERRENI	CLASSI DI SUPERFICIE AGRICOLA UTILIZZATA								Totale
	Meno di 1	1 -- 2	2 -- 5	5 -- 10	10 -- 20	10 -- 50	50 -- 100	100 ed oltre	
AZIENDE									
Solo in proprietà	5.782	2.533	2.895	1.105	416	111	7	1	12.850
Solo in affitto	7	4	8	10	5	2	1	-	37
Solo in uso gratuito	59	30	35	16	5	3	-	-	148
Parte in proprietà e parte in affitto	-	2	17	18	16	13	1	-	67
Parte in proprietà e parte in uso gratuito	53	64	96	64	36	11	1	-	325
Parte in affitto e parte in uso gratuito	-	-	1	-	2	-	-	-	3
Parte in proprietà, parte in affitto e parte in uso gratuito	-	-	-	-	-	2	-	-	2
Con solo manodopera familiare	5.901	2.633	3.052	1.213	480	142	10	1	13.432
Solo in proprietà	1.072	641	880	455	254	121	15	1	3.439
Solo in affitto	-	-	1	-	3	3	-	-	7
Solo in uso gratuito	13	13	10	2	4	-	-	-	42
Parte in proprietà e parte in affitto	-	2	1	7	3	4	2	3	22
Parte in proprietà e parte in uso gratuito	5	7	30	14	15	6	2	-	79
Parte in proprietà, parte in affitto e parte in uso gratuito	-	-	-	1	1	1	1	-	4
Con manodopera familiare prevalente	1.090	663	922	479	280	135	20	4	3.593
Solo in proprietà	268	224	330	209	155	101	26	6	1.319
Solo in affitto	-	-	-	-	1	-	-	-	1
Solo in uso gratuito	3	2	5	4	3	1	-	-	18
Parte in proprietà e parte in affitto	-	-	-	-	1	3	1	-	5
Parte in proprietà e parte in uso gratuito	3	2	9	6	7	3	4	-	34
Parte in proprietà, parte in affitto e parte in uso gratuito	-	-	-	-	-	-	-	-	-
Con manodopera extrafamiliare prevalente	274	228	344	219	167	108	31	6	1.377
Solo in proprietà	187	90	140	71	51	33	11	4	587
Solo in affitto	-	-	-	2	1	1	-	-	4
Solo in uso gratuito	1	-	4	4	-	1	-	-	10
Parte in proprietà e parte in affitto	-	-	2	-	-	1	-	-	3
Parte in proprietà e parte in uso gratuito	-	2	4	2	4	3	-	-	15
Parte in proprietà, parte in affitto e parte in uso gratuito	-	-	-	-	-	-	-	-	-
Conduzione con salariati	188	92	150	79	56	39	11	4	619
Solo in proprietà	1	2	12	1	1	4	1	-	22
Solo in affitto	-	-	-	-	-	-	-	-	-
Solo in uso gratuito	-	-	-	-	-	-	-	-	-
Conduzione a colonia parziaria appoderata	1	2	12	1	1	4	1	-	22
Solo in proprietà	-	-	1	-	-	-	-	-	1
Altra forma di conduzione	-	-	1	-	-	-	-	-	1
Solo in proprietà	7.310	3.490	4.258	1.841	877	370	60	12	18.218
Solo in affitto	7	4	9	12	10	6	1	-	49
Solo in uso gratuito	76	45	54	26	12	5	-	-	218
Parte in proprietà e parte in affitto	-	4	20	25	20	21	4	3	97
Parte in proprietà e parte in uso gratuito	61	75	139	86	62	23	7	-	453
Parte in affitto e parte in uso gratuito	-	-	1	-	2	-	-	-	3
Parte in proprietà, parte in affitto e parte in uso gratuito	-	-	-	1	1	3	1	-	6
TOTALE	7.454	3.618	4.481	1.991	984	428	73	15	19.044

Tavola 2.6 segue - Aziende e relativa superficie agricola utilizzata (SAU) per classe di superficie agricola utilizzata, forma di conduzione, titolo di possesso dei terreni e zona altimetrica (superficie in ettari) - PIANURA

FORME DI CONDUZIONE TITOLI DI POSSESSO DEI TERRENI	CLASSI DI SUPERFICIE AGRICOLA UTILIZZATA								Totale
	Meno di 1	1 -- 2	2 -- 5	5 -- 10	10 -- 20	20 -- 50	50 -- 100	100 ed oltre	
AZIENDE									
Solo in proprietà	4.779	2.673	2.661	949	255	68	4	-	11.389
Solo in affitto	8	7	12	7	7	9	2	-	52
Solo in uso gratuito	118	80	77	29	6	1	-	-	311
Parte in proprietà e parte in affitto	6	13	37	23	5	8	1	-	93
Parte in proprietà e parte in uso gratuito	208	222	512	312	92	15	3	-	1.364
Parte in affitto e parte in uso gratuito	1	-	-	-	1	-	-	-	2
Parte in proprietà, parte in affitto e parte in uso gratuito	-	3	4	19	7	4	-	-	37
Con solo manodopera familiare	5.120	2.998	3.303	1.339	373	105	10	-	13.248
Solo in proprietà	590	444	504	263	141	49	6	1	1.998
Solo in affitto	2	2	2	1	3	2	-	-	12
Solo in uso gratuito	16	9	23	7	4	1	-	1	61
Parte in proprietà e parte in affitto	1	1	5	5	8	5	2	-	27
Parte in proprietà e parte in uso gratuito	26	29	42	57	42	12	4	-	212
Parte in proprietà, parte in affitto e parte in uso gratuito	-	-	1	3	5	2	-	-	11
Con manodopera familiare prevalente	635	485	577	336	203	71	12	2	2.321
Solo in proprietà	190	179	214	130	98	53	19	5	888
Solo in affitto	-	-	3	1	-	1	-	-	5
Solo in uso gratuito	2	1	4	2	1	4	-	-	14
Parte in proprietà e parte in affitto	-	-	-	2	1	1	1	1	6
Parte in proprietà e parte in uso gratuito	3	3	11	10	11	6	2	1	47
Parte in proprietà, parte in affitto e parte in uso gratuito	-	-	-	3	-	1	-	-	4
Con manodopera extrafamiliare prevalente	195	183	232	148	111	66	22	7	964
Solo in proprietà	190	125	134	92	50	44	15	5	655
Solo in affitto	-	2	1	2	-	2	1	-	8
Solo in uso gratuito	4	2	1	3	3	1	1	-	15
Parte in proprietà e parte in affitto	2	-	1	-	-	2	-	1	6
Parte in proprietà e parte in uso gratuito	5	4	5	10	10	5	5	3	47
Parte in proprietà, parte in affitto e parte in uso gratuito	-	-	-	-	1	1	-	-	2
Conduzione con salariati	201	133	142	107	64	55	22	9	733
Solo in proprietà	1	2	7	2	2	-	-	-	14
Solo in affitto	-	-	1	2	1	-	-	-	4
Solo in uso gratuito	-	-	1	-	-	-	-	-	1
Conduzione a colonia parziaria appoderata	1	2	9	4	3	-	-	-	19
Solo in proprietà	-	-	-	1	-	-	-	-	1
Altra forma di conduzione	-	-	-	1	-	-	-	-	1
Solo in proprietà	5.750	3.423	3.520	1.437	546	214	44	11	14.945
Solo in affitto	10	11	19	13	11	14	3	-	81
Solo in uso gratuito	140	92	106	41	14	7	1	1	402
Parte in proprietà e parte in affitto	9	14	43	30	14	16	4	2	132
Parte in proprietà e parte in uso gratuito	242	258	570	389	155	38	14	4	1.670
Parte in affitto e parte in uso gratuito	1	-	-	-	1	-	-	-	2
Parte in proprietà, parte in affitto e parte in uso gratuito	-	3	5	25	13	8	-	-	54
TOTALE	6.152	3.801	4.263	1.935	754	297	66	18	17.286

Tavola 2.6 segue - Aziende e relativa superficie agricola utilizzata (SAU) per classe di superficie agricola utilizzata, forma di conduzione, titolo di possesso dei terreni e zona altimetrica (superficie in ettari) - TOTALE

FORME DI CONDUZIONE TITOLI DI POSSESSO DEI TERRENI	CLASSI DI SUPERFICIE AGRICOLA UTILIZZATA								Totale
	Meno di 1	1 – 2	2 -- 5	5 – 10	10 -- 20	20 -- 50	50 -- 100	100 ed oltre	
SUPERFICIE AGRICOLA UTILIZZATA									
Solo in proprietà	4.831,68	7.409,59	17.407,92	13.971,86	8.908,04	5.031,22	699,51	145,42	58.405,24
Solo in affitto	8,20	14,55	65,69	115,83	160,59	294,13	181,58	-	840,57
Solo in uso gratuito	73,46	157,34	341,77	328,68	149,82	126,75	-	-	1.177,82
Parte in proprietà e parte in affitto	4,33	20,50	196,05	294,74	308,56	580,44	132,35	-	1.536,97
Parte in proprietà e parte in uso gratuito	142,20	425,54	1.988,12	2.618,14	1.735,98	721,61	278,56	-	7.910,15
Parte in affitto e parte in uso gratuito	0,70	-	3,54	-	41,35	-	-	-	45,59
Parte in proprietà, parte in affitto e parte in uso gratuito	-	5,02	12,23	132,20	96,04	153,53	-	-	399,02
Con solo manodopera familiare	5.060,57	8.032,54	20.015,32	17.461,45	11.400,38	6.907,68	1.292,00	145,42	70.315,36
Solo in proprietà	818,65	1.561,06	4.409,03	5.053,09	5.346,02	4.996,28	1.428,67	226,76	23.839,56
Solo in affitto	1,68	2,40	11,05	8,00	84,20	199,87	-	-	307,20
Solo in uso gratuito	15,99	31,90	108,04	65,48	101,45	33,78	-	255,00	611,64
Parte in proprietà e parte in affitto	0,90	4,36	19,67	87,81	145,63	293,04	317,77	363,66	1.232,84
Parte in proprietà e parte in uso gratuito	17,47	51,27	250,19	522,44	794,49	478,24	359,19	-	2.473,29
Parte in proprietà, parte in affitto e parte in uso gratuito	-	-	4,70	25,73	90,39	100,66	94,57	-	316,05
Con manodopera familiare prevalente	854,69	1.650,99	4.802,68	5.762,55	6.562,18	6.101,87	2.200,20	845,42	28.780,58
Solo in proprietà	247,94	580,56	1.793,86	2.410,51	3.528,02	4.440,52	2.849,81	1.558,22	17.409,44
Solo in affitto	-	-	12,15	5,50	12,42	30,30	-	-	60,37
Solo in uso gratuito	2,09	4,74	28,35	41,41	56,30	130,13	-	-	263,02
Parte in proprietà e parte in affitto	-	-	-	17,00	23,76	130,02	161,26	174,00	506,04
Parte in proprietà e parte in uso gratuito	4,39	8,15	69,77	120,57	268,73	279,32	422,60	165,43	1.338,96
Parte in proprietà, parte in affitto e parte in uso gratuito	-	-	-	23,63	-	21,43	-	-	45,06
Con manodopera extrafamiliare prevalente	254,42	593,45	1.904,13	2.618,62	3.889,23	5.031,72	3.433,67	1.897,65	19.622,89
Solo in proprietà	185,97	308,65	871,15	1.122,50	1.362,89	2.403,46	1.715,57	1.535,75	9.505,94
Solo in affitto	-	2,99	4,20	31,60	10,84	85,05	50,32	-	185,00
Solo in uso gratuito	3,38	3,49	12,57	50,09	43,16	48,15	54,04	-	214,88
Parte in proprietà e parte in affitto	1,35	-	9,13	-	-	74,73	-	111,23	196,44
Parte in proprietà e parte in uso gratuito	3,14	8,64	26,11	85,40	195,48	258,20	363,49	423,57	1.364,03
Parte in proprietà, parte in affitto e parte in uso gratuito	-	-	-	-	16,70	38,67	-	-	55,37
Conduzione con salariati	193,84	323,77	923,16	1.289,59	1.629,07	2.908,26	2.183,42	2.070,55	11.521,66
Solo in proprietà	1,18	5,95	59,49	22,47	39,11	123,11	53,34	-	304,65
Solo in affitto	-	-	3,26	14,18	13,17	-	-	-	30,61
Solo in uso gratuito	-	-	3,00	-	-	-	-	-	3,00
Conduzione a colonia parziaria appoderata	1,18	5,95	65,75	36,65	52,28	123,11	53,34	-	338,26
Solo in proprietà	-	-	4,89	8,31	-	-	-	-	13,20
Altra forma di conduzione	-	-	4,89	8,31	-	-	-	-	13,20
Solo in proprietà	6.085,42	9.865,81	24.546,34	22.588,74	19.184,08	16.994,59	6.746,90	3.466,15	109.478,03
Solo in affitto	9,88	19,94	96,35	175,11	281,22	609,35	231,90	-	1.423,75
Solo in uso gratuito	94,92	197,47	493,73	485,66	350,73	338,81	54,04	255,00	2.270,36
Parte in proprietà e parte in affitto	6,58	24,86	224,85	399,55	477,95	1.078,23	611,38	648,89	3.472,29
Parte in proprietà e parte in uso gratuito	167,20	493,60	2.334,19	3.346,55	2.994,68	1.737,37	1.423,84	589,00	13.086,43
Parte in affitto e parte in uso gratuito	0,70	-	3,54	-	41,35	-	-	-	45,59
Parte in proprietà, parte in affitto e parte in uso gratuito	-	5,02	16,93	181,56	203,13	314,29	94,57	-	815,50
TOTALE	6.364,70	10.606,70	27.715,93	27.177,17	23.533,14	21.072,64	9.162,63	4.959,04	130.591,95

Tavola 2.6 segue - Aziende e relativa superficie agricola utilizzata (SAU) per classe di superficie agricola utilizzata, forma di conduzione, titolo di possesso dei terreni e zona altimetrica (superficie in ettari) - COLLINA

FORME DI CONDUZIONE TITOLI DI POSSESSO DEI TERRENI	CLASSI DI SUPERFICIE AGRICOLA UTILIZZATA								Totale
	Meno di 1	1 -- 2	2 -- 5	5 -- 10	10 -- 20	20 -- 50	50 -- 100	100 ed oltre	
SUPERFICIE AGRICOLA UTILIZZATA									
Solo in proprietà	2.528,22	3.593,41	9.070,12	7.568,01	5.571,15	3.080,55	474,71	145,42	32.031,59
Solo in affitto	3,26	5,54	26,93	67,58	70,31	64,74	80,58	-	318,94
Solo in uso gratuito	22,09	42,73	109,14	117,76	66,41	88,68	-	-	446,81
Parte in proprietà e parte in affitto	-	2,79	59,88	134,86	242,42	350,37	58,66	-	848,98
Parte in proprietà e parte in uso gratuito	30,64	94,10	299,62	443,03	518,16	284,77	51,03	-	1.721,35
Parte in affitto e parte in uso gratuito	-	-	3,54	-	30,55	-	-	-	34,09
Parte in proprietà, parte in affitto e parte in uso gratuito	-	-	-	-	-	66,35	-	-	66,35
Con solo manodopera familiare	2.584,21	3.738,57	9.569,23	8.331,24	6.499,00	3.935,46	664,98	145,42	35.468,11
Solo in proprietà	523,07	922,74	2.793,68	3.192,55	3.473,95	3.537,67	946,06	113,24	15.502,96
Solo in affitto	-	-	3,87	-	38,20	108,87	-	-	150,94
Solo in uso gratuito	6,14	18,37	26,37	12,52	50,31	-	-	-	113,71
Parte in proprietà e parte in affitto	-	3,28	2,59	52,71	46,47	133,18	129,09	363,66	730,98
Parte in proprietà e parte in uso gratuito	3,73	11,12	101,85	101,37	217,81	172,63	122,86	-	731,37
Parte in proprietà, parte in affitto e parte in uso gratuito	-	-	-	8,85	16,23	47,62	94,57	-	167,27
Con manodopera familiare prevalente	532,94	955,51	2.928,36	3.368,00	3.842,97	3.999,97	1.292,58	476,90	17.397,23
Solo in proprietà	135,79	322,50	1.093,57	1.490,18	2.153,37	2.939,53	1.696,63	900,71	10.732,28
Solo in affitto	-	-	-	-	12,42	-	-	-	12,42
Solo in uso gratuito	1,13	3,64	14,19	23,95	39,74	25,47	-	-	108,12
Parte in proprietà e parte in affitto	-	-	-	-	11,59	96,02	85,00	-	192,61
Parte in proprietà e parte in uso gratuito	2,21	3,61	25,82	38,31	109,89	101,11	308,09	-	589,04
Parte in proprietà, parte in affitto e parte in uso gratuito	-	-	-	-	-	-	-	-	-
Con manodopera extrafamiliare prevalente	139,13	329,75	1.133,58	1.552,44	2.327,01	3.162,13	2.089,72	900,71	11.634,47
Solo in proprietà	83,98	130,48	439,99	494,49	686,20	989,24	743,15	647,43	4.214,96
Solo in affitto	-	-	-	18,18	10,84	27,37	-	-	56,39
Solo in uso gratuito	0,71	-	9,98	25,45	-	26,15	-	-	62,29
Parte in proprietà e parte in affitto	-	-	6,95	-	-	25,95	-	-	32,90
Parte in proprietà e parte in uso gratuito	-	2,90	13,20	13,90	59,23	94,99	-	-	184,22
Parte in proprietà, parte in affitto e parte in uso gratuito	-	-	-	-	-	-	-	-	-
Conduzione con salariati	84,69	133,38	470,12	552,02	756,27	1.163,70	743,15	647,43	4.550,76
Solo in proprietà	0,28	2,62	37,30	6,33	12,88	123,11	53,34	-	235,86
Solo in affitto	-	-	-	-	-	-	-	-	-
Solo in uso gratuito	-	-	-	-	-	-	-	-	-
Conduzione a colonia parziaria appoderata	0,28	2,62	37,30	6,33	12,88	123,11	53,34	-	235,86
Solo in proprietà	-	-	4,89	-	-	-	-	-	4,89
Altra forma di conduzione	-	-	4,89	-	-	-	-	-	4,89
Solo in proprietà	3.271,34	4.971,75	13.439,55	12.751,56	11.897,55	10.670,10	3.913,89	1.806,80	62.722,54
Solo in affitto	3,26	5,54	30,80	85,76	131,77	200,98	80,58	-	538,69
Solo in uso gratuito	30,07	64,74	159,68	179,68	156,46	140,30	-	-	730,93
Parte in proprietà e parte in affitto	-	6,07	69,42	187,57	300,48	605,52	272,75	363,66	1.805,47
Parte in proprietà e parte in uso gratuito	36,58	111,73	440,49	596,61	905,09	653,50	481,98	-	3.225,98
Parte in affitto e parte in uso gratuito	-	-	3,54	-	30,55	-	-	-	34,09
Parte in proprietà, parte in affitto e parte in uso gratuito	-	-	-	8,85	16,23	113,97	94,57	-	233,62
TOTALE	3.341,25	5.159,83	14.143,48	13.810,03	13.438,13	12.384,37	4.843,77	2.170,46	69.291,32

Tavola 2.6 segue - Aziende e relativa superficie agricola utilizzata (SAU) per classe di superficie agricola utilizzata, forma di conduzione, titolo di possesso dei terreni e zona altimetrica (superficie in ettari) - PIANURA

FORME DI CONDUZIONE TITOLI DI POSSESSO DEI TERRENI	CLASSI DI SUPERFICIE AGRICOLA UTILIZZATA									Totale
	Meno di 1	1 -- 2	2 -- 5	5 -- 10	10 -- 20	20 -- 50	50 -- 100	100 ed oltre		
	SUPERFICIE AGRICOLA UTILIZZATA									
<i>Solo in proprietà</i>	2.303,46	3.816,18	8.337,80	6.403,85	3.336,89	1.950,67	224,80	-	26.373,65	
<i>Solo in affitto</i>	4,94	9,01	38,76	48,25	90,28	229,39	101,00	-	521,63	
<i>Solo in uso gratuito</i>	51,37	114,61	232,63	210,92	83,41	38,07	-	-	731,01	
<i>Parte in proprietà e parte in affitto</i>	4,33	17,71	136,17	159,88	66,14	230,07	73,69	-	687,99	
<i>Parte in proprietà e parte in uso gratuito</i>	111,56	331,44	1.688,50	2.175,11	1.217,82	436,84	227,53	-	6.188,80	
<i>Parte in affitto e parte in uso gratuito</i>	0,70	-	-	-	10,80	-	-	-	11,50	
<i>Parte in proprietà, parte in affitto e parte in uso gratuito</i>	-	5,02	12,23	132,20	96,04	87,18	-	-	332,67	
Con solo manodopera familiare	2.476,36	4.293,97	10.446,09	9.130,21	4.901,38	2.972,22	627,02	-	34.847,25	
<i>Solo in proprietà</i>	295,58	638,32	1.615,35	1.860,54	1.872,07	1.458,61	482,61	113,52	8.336,60	
<i>Solo in affitto</i>	1,68	2,40	7,18	8,00	46,00	91,00	-	-	156,26	
<i>Solo in uso gratuito</i>	9,85	13,53	81,67	52,96	51,14	33,78	-	255,00	497,93	
<i>Parte in proprietà e parte in affitto</i>	0,90	1,08	17,08	35,10	99,16	159,86	188,68	-	501,86	
<i>Parte in proprietà e parte in uso gratuito</i>	13,74	40,15	148,34	421,07	576,68	305,61	236,33	-	1.741,92	
<i>Parte in proprietà, parte in affitto e parte in uso gratuito</i>	-	-	4,70	16,88	74,16	53,04	-	-	148,78	
Con manodopera familiare prevalente	321,75	695,48	1.874,32	2.394,55	2.719,21	2.101,90	907,62	368,52	11.383,35	
<i>Solo in proprietà</i>	112,15	258,06	700,29	920,33	1.374,65	1.500,99	1.153,18	657,51	6.677,16	
<i>Solo in affitto</i>	-	-	12,15	5,50	-	30,30	-	-	47,95	
<i>Solo in uso gratuito</i>	0,96	1,10	14,16	17,46	16,56	104,66	-	-	154,90	
<i>Parte in proprietà e parte in affitto</i>	-	-	-	17,00	12,17	34,00	76,26	174,00	313,43	
<i>Parte in proprietà e parte in uso gratuito</i>	2,18	4,54	43,95	82,26	158,84	178,21	114,51	165,43	749,92	
<i>Parte in proprietà, parte in affitto e parte in uso gratuito</i>	-	-	-	23,63	-	21,43	-	-	45,06	
Con manodopera extrafamiliare prevalente	115,29	263,70	770,55	1.066,18	1.562,22	1.869,59	1.343,95	996,94	7.988,42	
<i>Solo in proprietà</i>	101,99	178,17	431,16	628,01	676,69	1.414,22	972,42	888,32	5.290,98	
<i>Solo in affitto</i>	-	2,99	4,20	13,42	-	57,68	50,32	-	128,61	
<i>Solo in uso gratuito</i>	2,67	3,49	2,59	24,64	43,16	22,00	54,04	-	152,59	
<i>Parte in proprietà e parte in affitto</i>	1,35	-	2,18	-	-	48,78	-	111,23	163,54	
<i>Parte in proprietà e parte in uso gratuito</i>	3,14	5,74	12,91	71,50	136,25	163,21	363,49	423,57	1.179,81	
<i>Parte in proprietà, parte in affitto e parte in uso gratuito</i>	-	-	-	-	16,70	38,67	-	-	55,37	
Conduzione con salariati	109,15	190,39	453,04	737,57	872,80	1.744,56	1.440,27	1.423,12	6.970,90	
<i>Solo in proprietà</i>	0,90	3,33	22,19	16,14	26,23	-	-	-	68,79	
<i>Solo in affitto</i>	-	-	3,26	14,18	13,17	-	-	-	30,61	
<i>Solo in uso gratuito</i>	-	-	3,00	-	-	-	-	-	3,00	
Conduzione a colonia parziaria appoderata	0,90	3,33	28,45	30,32	39,40	-	-	-	102,40	
<i>Solo in proprietà</i>	-	-	-	8,31	-	-	-	-	8,31	
Altra forma di conduzione	-	-	-	8,31	-	-	-	-	8,31	
<i>Solo in proprietà</i>	2.814,08	4.894,06	11.106,79	9.837,18	7.286,53	6.324,49	2.833,01	1.659,35	46.755,49	
<i>Solo in affitto</i>	6,62	14,40	65,55	89,35	149,45	408,37	151,32	-	885,06	
<i>Solo in uso gratuito</i>	64,85	132,73	334,05	305,98	194,27	198,51	54,04	255,00	1.539,43	
<i>Parte in proprietà e parte in affitto</i>	6,58	18,79	155,43	211,98	177,47	472,71	338,63	285,23	1.666,82	
<i>Parte in proprietà e parte in uso gratuito</i>	130,62	381,87	1.893,70	2.749,94	2.089,59	1.083,87	941,86	589,00	9.860,45	
<i>Parte in affitto e parte in uso gratuito</i>	0,70	-	-	-	10,80	-	-	-	11,50	
<i>Parte in proprietà, parte in affitto e parte in uso gratuito</i>	-	5,02	16,93	172,71	186,90	200,32	-	-	581,88	
TOTALE	3.023,45	5.446,87	13.572,45	13.367,14	10.095,01	8.688,27	4.318,86	2.788,58	61.300,63	

Tavola 2.7 - Aziende per numero dei corpi di terreno, classe di superficie totale e classe di superficie agricola utilizzata (SAU)

	NUMERO DEI CORPI DI TERRENO								
CLASSI DI SUPERFICIE TOTALE CLASSI DI SAU	1	2	3	4	5	6 ed oltre	TOTALE		
							Aziende	Corpi	
CLASSI DI SUPERFICIE TOTALE (in ettari)									
Meno di 1 ettaro	8.248	2.803	1.017	376	178	167	12.789	20.658	
1 -- 2	2.758	2.000	1.186	676	367	508	7.495	18.839	
2 -- 3	1.016	1.081	744	507	314	728	4.390	14.836	
3 -- 5	875	1.011	723	518	429	1.178	4.734	19.679	
5 -- 10	496	675	572	493	370	1.537	4.143	22.785	
10 -- 20	178	270	266	244	150	734	1.842	11.301	
20 -- 30	32	63	69	63	55	191	473	2.963	
30 -- 50	24	34	42	40	35	111	286	1.734	
50 -- 100	9	19	24	18	15	61	146	821	
100 ed oltre	1	4	1	3	4	32	45	474	
TOTALE	13.637	7.960	4.644	2.938	1.917	5.247	36.343	114.090	
CLASSI DI SAU (in ettari)									
Senza superficie	6	2	1	1	-	3	13	55	
Meno di 1 ettaro	8.453	2.994	1.159	454	240	306	13.606	23.413	
1 -- 2	2.675	1.954	1.147	671	357	615	7.419	19.599	
2 -- 3	976	1.039	707	484	302	709	4.217	14.404	
3 -- 5	832	967	702	508	425	1.093	4.527	18.570	
5 -- 10	462	637	554	475	345	1.453	3.926	21.678	
10 -- 20	168	258	246	227	144	695	1.738	10.712	
20 -- 30	36	64	66	65	54	179	464	2.829	
30 -- 50	21	28	40	34	34	104	261	1.619	
50 -- 100	7	15	22	17	14	64	139	825	
100 ed oltre	1	2	-	2	2	26	33	386	
TOTALE	13.637	7.960	4.644	2.938	1.917	5.247	36.343	114.090	

Tavola 2.8 - Superficie totale per numero dei corpi di terreno, classe di superficie totale e classe di superficie agricola utilizzata (SAU) (superficie in ettari)

CLASSI DI SUPERFICIE TOTALE CLASSI DI SAU	NUMERO DEI CORPI DI TERRENO						Totale
	1	2	3	4	5	6 ed oltre	
CLASSI DI SUPERFICIE TOTALE							
Meno di 1 ettaro	3.613,98	1.508,38	616,84	242,45	117,81	113,36	6.212,82
1 -- 2	3.820,58	2.860,42	1.711,42	999,06	553,53	789,17	10.734,18
2 -- 3	2.441,07	2.630,72	1.824,73	1.239,98	779,60	1.828,80	10.744,90
3 -- 5	3.287,57	3.869,74	2.786,18	2.008,39	1.676,04	4.623,78	18.251,70
5 -- 10	3.340,75	4.587,62	3.901,94	3.350,95	2.572,66	10.873,47	28.627,39
10 -- 20	2.403,26	3.720,51	3.648,72	3.279,30	2.047,90	10.001,35	25.101,04
20 -- 30	778,50	1.512,63	1.638,15	1.528,69	1.326,27	4.675,07	11.459,31
30 -- 50	898,63	1.318,58	1.615,99	1.445,74	1.309,66	4.300,07	10.888,67
50 -- 100	549,25	1.266,35	1.499,49	1.241,56	1.000,40	4.105,89	9.662,94
100 ed oltre	175,00	757,80	367,27	783,68	474,26	9.177,05	11.735,06
TOTALE	21.308,59	24.032,75	19.610,73	16.119,80	11.858,13	50.488,01	143.418,01
CLASSI DI SAU							
Senza superficie	6,54	156,87	367,27	512,34	-	1.392,83	2.435,85
Meno di 1 ettaro	3.888,83	1.835,68	825,35	352,09	231,09	517,77	7.650,81
1 -- 2	3.865,61	2.949,10	1.765,79	1.074,30	591,57	1.214,99	11.461,36
2 -- 3	2.438,69	2.622,37	1.816,05	1.245,08	798,10	1.984,12	10.904,41
3 -- 5	3.226,03	3.823,99	2.823,88	2.071,72	1.733,62	4.558,92	18.238,16
5 -- 10	3.200,28	4.492,99	3.932,15	3.368,85	2.480,75	10.653,13	28.128,15
10 -- 20	2.320,95	3.731,32	3.497,45	3.132,76	2.024,36	9.758,61	24.465,45
20 -- 30	907,08	1.620,44	1.603,54	1.625,13	1.335,80	4.455,55	11.547,54
30 -- 50	858,83	1.174,55	1.582,36	1.281,87	1.342,38	4.061,98	10.301,97
50 -- 100	420,75	1.249,09	1.396,89	1.184,32	1.058,12	4.565,68	9.874,85
100 ed oltre	175,00	376,35	-	271,34	262,34	7.324,43	8.409,46
TOTALE	21.308,59	24.032,75	19.610,73	16.119,80	11.858,13	50.488,01	143.418,01

Tavola 2.9 - Superficie agricola utilizzata (SAU) per numero dei corpi di terreno, classe di superficie totale e classe di superficie agricola utilizzata (superficie in ettari)

CLASSI DI SUPERFICIE TOTALE CLASSI DI SAU	NUMERO DEI CORPI DI TERRENO						Totale
	1	2	3	4	5	6 ed oltre	
CLASSI DI SUPERFICIE TOTALE							
Meno di 1 ettaro	3.417,87	1.392,16	567,49	221,91	104,75	103,87	5.808,05
1 -- 2	3.655,22	2.708,26	1.598,60	933,96	499,40	710,64	10.106,08
2 -- 3	2.341,57	2.512,56	1.734,81	1.164,99	727,98	1.637,65	10.119,56
3 -- 5	3.136,93	3.702,44	2.669,71	1.928,99	1.607,96	4.219,06	17.265,09
5 -- 10	3.214,91	4.399,36	3.744,93	3.229,70	2.436,32	10.334,87	27.360,09
10 -- 20	2.276,04	3.502,11	3.477,02	3.139,09	1.961,45	9.643,90	23.999,61
20 -- 30	769,79	1.450,34	1.561,78	1.483,67	1.269,35	4.487,35	11.022,28
30 -- 50	839,57	1.141,59	1.536,26	1.368,47	1.284,14	4.099,17	10.269,20
50 -- 100	511,49	1.066,00	1.434,03	1.190,52	944,90	3.998,07	9.145,01
100 ed oltre	174,00	465,95	-	269,04	446,72	4.141,27	5.496,98
TOTALE	20.337,39	22.340,77	18.324,63	14.930,34	11.282,97	43.375,85	130.591,95
CLASSI DI SAU							
Meno di 1 ettaro	3.569,72	1.522,10	661,58	274,17	144,22	192,91	6.364,70
1 -- 2	3.696,42	2.790,31	1.657,57	990,46	532,71	939,23	10.606,70
2 -- 3	2.347,04	2.527,22	1.734,45	1.178,91	746,90	1.756,62	10.291,14
3 -- 5	3.116,97	3.695,39	2.693,04	1.973,73	1.653,84	4.291,82	17.424,79
5 -- 10	3.114,72	4.346,37	3.789,40	3.242,85	2.384,84	10.298,99	27.177,17
10 -- 20	2.210,22	3.478,29	3.357,38	3.038,28	1.956,19	9.492,78	23.533,14
20 -- 30	878,27	1.532,14	1.556,85	1.581,12	1.302,68	4.315,88	11.166,94
30 -- 50	815,74	1.079,69	1.530,74	1.239,45	1.291,80	3.948,28	9.905,70
50 -- 100	414,29	994,31	1.343,62	1.142,33	1.008,11	4.259,97	9.162,63
100 ed oltre	174,00	374,95	-	269,04	261,68	3.879,37	4.959,04
TOTALE	20.337,39	22.340,77	18.324,63	14.930,34	11.282,97	43.375,85	130.591,95

Tavola 2.10 - Aziende e relativa superficie per forma di utilizzazione dei terreni, classe di superficie totale e classe di superficie agricola utilizzata (SAU) (superficie in ettari)

CLASSI DI SUPERFICIE TOTALE	SUPERFICIE AGRICOLA UTILIZZATA				SUPERFICIE AGRICOLA NON UTILIZZATA					Totale generale
					Arboricoltura da legno	Boschi			Altra superficie	
	Seminativi	Coltivazioni legnose agrarie	Prati permanenti e pascoli	Totale aziende con SAU			Totale	Di cui destinata ad attività ricreative		
AZIENDE										
CLASSI DI SUPERFICIE TOTALE										
Meno di 1 ettaro	4.411	10.654	885	12.784	12	94	1.174	3	5.857	12.789
1 -- 2	3.153	6.608	732	7.495	3	115	994	1	4.047	7.495
2 -- 3	2.142	4.022	488	4.390	3	87	749	3	2.502	4.390
3 -- 5	2.531	4.402	549	4.733	2	123	848	2	2.902	4.734
5 -- 10	2.629	3.866	591	4.143	6	92	762	3	2.733	4.143
10 -- 20	1.370	1.690	355	1.842	9	45	432	1	1.316	1.842
20 -- 30	372	423	147	473	-	16	111	-	358	473
30 -- 50	231	257	102	285	2	19	69	2	219	286
50 -- 100	135	132	63	146	3	13	44	-	117	146
100 ed oltre	35	34	28	39	-	12	14	2	42	45
TOTALE	17.009	32.088	3.940	36.330	40	616	5.197	17	20.093	36.343
CLASSI DI SAU										
Senza superficie	-	-	-	-	1	12	3	2	8	13
Meno di 1 ettaro	4.721	11.411	935	13.606	12	201	1.776	4	6.340	13.606
1 -- 2	3.208	6.551	743	7.419	3	117	957	5	4.021	7.419
2 -- 3	2.071	3.867	485	4.217	4	75	611	-	2.409	4.217
3 -- 5	2.456	4.200	539	4.527	2	80	662	-	2.773	4.527
5 -- 10	2.514	3.658	564	3.926	6	57	619	2	2.588	3.926
10 -- 20	1.297	1.597	345	1.738	8	27	367	1	1.255	1.738
20 -- 30	367	412	144	464	-	17	96	-	356	464
30 -- 50	215	238	102	261	2	14	56	2	202	261
50 -- 100	131	124	58	139	2	13	42	1	110	139
100 ed oltre	29	30	25	33	-	3	8	-	31	33
TOTALE	17.009	32.088	3.940	36.330	40	616	5.197	17	20.093	36.343
SUPERFICIE INVESTITA										
CLASSI DI SUPERFICIE TOTALE										
Meno di 1 ettaro	1.314,48	4.228,47	265,10	5.808,05	2,38	15,32	201,50	0,07	185,57	6.212,82
1 -- 2	2.403,16	7.206,96	495,96	10.106,08	1,18	38,38	387,99	0,02	200,55	10.734,18
2 -- 3	2.467,63	7.156,13	495,80	10.119,56	0,21	37,37	429,42	1,79	158,34	10.744,90
3 -- 5	4.356,43	12.194,19	714,47	17.265,09	1,92	88,23	641,83	2,85	254,63	18.251,70
5 -- 10	7.657,12	18.480,63	1.222,34	27.360,09	5,79	113,99	768,64	4,50	378,88	28.627,39
10 -- 20	8.223,64	14.268,86	1.507,11	23.999,61	5,27	124,20	640,79	0,06	331,17	25.101,04
20 -- 30	4.422,04	5.462,94	1.137,30	11.022,28	-	47,36	262,77	-	126,90	11.459,31
30 -- 50	4.385,02	4.549,86	1.334,32	10.269,20	22,34	133,74	287,47	1,50	175,92	10.888,67
50 -- 100	4.515,61	3.236,46	1.392,94	9.145,01	4,18	117,92	202,04	-	193,79	9.662,94
100 ed oltre	2.113,84	1.520,82	1.862,32	5.496,98	-	5.864,97	274,84	5,00	98,27	11.735,06
TOTALE	41.858,97	78.305,32	10.427,66	130.591,95	43,27	6.581,48	4.097,29	15,79	2.104,02	143.418,01
CLASSI DI SAU										
Senza superficie	-	-	-	-	0,43	2.406,75	6,93	6,50	21,74	2.435,85
Meno di 1 ettaro	1.411,18	4.663,96	289,56	6.364,70	2,72	92,25	964,66	0,42	226,48	7.650,81
1 -- 2	2.524,71	7.560,20	521,79	10.606,70	1,41	74,79	571,70	5,18	206,76	11.461,36
2 -- 3	2.493,14	7.287,01	510,99	10.291,14	3,05	68,12	362,23	-	179,87	10.904,41
3 -- 5	4.454,34	12.255,91	714,54	17.424,79	2,22	75,40	477,76	-	257,99	18.238,16
5 -- 10	7.744,86	18.236,68	1.195,63	27.177,17	23,70	100,24	479,72	1,13	347,32	28.128,15
10 -- 20	8.021,92	13.949,27	1.561,95	23.533,14	5,22	68,78	544,90	0,06	313,41	24.465,45
20 -- 30	4.529,56	5.494,79	1.142,59	11.166,94	-	51,82	188,08	-	140,70	11.547,54
30 -- 50	4.197,70	4.315,07	1.392,93	9.905,70	2,94	73,22	144,48	1,50	175,63	10.301,97
50 -- 100	4.655,11	3.192,12	1.315,40	9.162,63	1,58	265,37	276,90	1,00	168,37	9.874,85
100 ed oltre	1.826,45	1.350,31	1.782,28	4.959,04	-	3.304,74	79,93	-	65,75	8.409,46
TOTALE	41.858,97	78.305,32	10.427,66	130.591,95	43,27	6.581,48	4.097,29	15,79	2.104,02	143.418,01

Tavola 2.11 - Aziende con seminativi e relativa superficie investita per classe di superficie agricola utilizzata (SAU) e principali coltivazioni praticate (superficie in ettari) - TOTALE

COLTIVAZIONI	CLASSI DI SUPERFICIE AGRICOLA UTILIZZATA								Totale
	Meno di 1	1 -- 2	2 -- 5	5 -- 10	10 -- 20	20 -- 50	50 -- 100	100 ed oltre	
AZIENDE									
SEMINATIVI	4.067	3.018	4.387	2.466	1.279	580	131	29	15.957
Cereali	779	1.180	2.172	1.492	960	490	111	26	7.210
Frumento tenero e spelta	22	34	53	39	22	11	3	-	184
Frumento duro	711	1.090	2.041	1.407	913	464	104	26	6.756
Segale	-	-	-	2	1	4	-	-	7
Orzo	8	14	32	25	17	25	11	6	138
Avena	38	40	82	57	54	32	10	6	319
Granoturco	2	1	3	1	-	-	1	-	8
Riso	-	-	-	-	-	-	-	-	-
Sorgo	1	-	1	2	1	-	-	-	5
Altri cereali	4	10	14	7	7	7	1	2	52
Legumi secchi	379	134	150	63	33	31	10	2	802
Patata	60	33	30	5	6	-	-	-	134
Barbabietola da zucchero	-	-	-	-	-	-	-	-	-
Piante sarchiate da foraggio	-	2	-	1	3	1	-	-	7
Piante industriali	208	177	138	8	1	1	-	-	533
Tabacco	-	-	-	-	-	-	-	-	-
Luppolo	-	-	-	-	-	-	-	-	-
Cotone	-	-	-	-	-	-	-	-	-
Lino	-	-	-	-	-	-	-	-	-
Canapa	-	-	-	-	-	-	-	-	-
Piante da semi oleosi	5	1	-	1	-	1	-	-	8
Colza e ravizzone	-	-	-	-	-	-	-	-	-
Girasole	4	1	-	1	-	1	-	-	7
Soia	-	-	-	-	-	-	-	-	-
Altre piante da semi oleosi	1	-	-	-	-	-	-	-	1
Piante aromatiche, medicinali e da condimento	204	173	137	7	1	-	-	-	522
Altre piante industriali	-	3	1	-	-	-	-	-	4
Ortive	1.320	609	851	437	211	90	26	7	3.551
In piena aria	1.202	528	711	329	179	89	26	7	3.071
In coltivazioni di pieno campo	1.122	496	666	298	166	81	24	7	2.860
Pomodoro da mensa	643	237	249	86	40	20	5	2	1.282
Pomodoro da industria	241	54	65	21	6	3	-	-	390
Altre ortive	523	321	484	234	147	69	22	7	1.807
In orti stabili o industriali	114	54	62	41	17	13	3	-	304
Pomodoro da mensa	30	12	10	5	-	1	-	-	58
Altre ortive	89	44	54	37	17	13	3	-	257
Protette	136	94	162	121	36	1	-	-	550
In serra	129	91	156	117	35	1	-	-	529
Pomodoro da mensa	82	59	113	84	18	1	-	-	357
Altre ortive	58	44	66	51	24	-	-	-	243
In tunnel, campane, ecc.	10	7	13	14	4	-	-	-	48
Flori e piante ornamentali	55	19	39	20	6	1	-	-	140
In piena aria	37	12	23	7	3	-	-	-	82
Protetti	26	8	21	16	5	1	-	-	77
In serra	26	8	20	15	4	1	-	-	74
In tunnel, campane, ecc.	-	-	2	1	1	-	-	-	4
Piantine	7	7	3	2	-	-	1	-	20
Orticole	1	1	1	2	-	-	1	-	6
Floricole ed ornamentali	3	5	-	-	-	-	-	-	8
Altre piantine	3	1	2	-	-	-	-	-	6
Foraggere avvicendate	37	46	93	85	68	42	18	10	399
Prati avvicendati	13	19	28	32	13	15	4	1	125
Erba medica	-	3	6	6	2	1	2	-	20
Altri prati avvicendati	13	17	22	27	11	15	2	1	108
Erbai	24	27	65	54	56	28	14	10	278
Granoturco in erba	1	-	-	-	-	1	1	-	3
Granoturco a maturazione cerosa	-	-	-	1	2	-	-	-	3
Altri erbai monofiti di cereali	1	1	3	4	5	2	2	-	18
Altri erbai	22	26	62	50	49	25	11	10	255
Sementi	3	2	1	4	1	1	-	-	12
Terreni a riposo	1.932	1.391	1.877	1.029	393	160	34	11	6.827

Tavola 2.11 segue - Aziende con seminativi e relativa superficie investita per classe di superficie agricola utilizzata (SAU) e principali coltivazioni praticate (superficie in ettari) - COLLINA

COLTIVAZIONI	CLASSI DI SUPERFICIE AGRICOLA UTILIZZATA								Totale
	Meno di 1	1 -- 2	2 -- 5	5 -- 10	10 -- 20	20 -- 50	50 -- 100	100 ed oltre	
AZIENDE									
SEMINATIVI	2.204	1.699	2.483	1.361	781	368	71	13	8.980
Cereali	549	820	1.567	1.035	687	338	64	12	5.072
Frumento tenero e spelta	18	25	37	29	16	5	2	-	132
Frumento duro	502	757	1.472	982	659	326	60	12	4.770
Segale	-	-	-	1	1	3	-	-	5
Orzo	3	7	18	8	10	12	7	4	69
Avena	28	32	65	41	32	20	6	3	227
Granoturco	1	-	1	1	-	-	1	-	4
Riso	-	-	-	-	-	-	-	-	-
Sorgo	-	-	-	-	-	-	-	-	-
Altri cereali	2	4	10	3	3	2	-	1	25
Legumi secchi	280	85	90	34	14	22	6	1	532
Patata	26	7	5	1	1	-	-	-	40
Barbabietola da zucchero	-	-	-	-	-	-	-	-	-
Piante sarchiate da foraggio	-	1	-	1	1	-	-	-	3
Piante industriali	203	174	137	7	1	1	-	-	523
Tabacco	-	-	-	-	-	-	-	-	-
Luppolo	-	-	-	-	-	-	-	-	-
Cotone	-	-	-	-	-	-	-	-	-
Lino	-	-	-	-	-	-	-	-	-
Canapa	-	-	-	-	-	-	-	-	-
Piante da semi oleosi	1	-	-	-	-	1	-	-	2
Colza e ravizzone	-	-	-	-	-	-	-	-	-
Girasole	1	-	-	-	-	1	-	-	2
Soia	-	-	-	-	-	-	-	-	-
Altre piante da semi oleosi	-	-	-	-	-	-	-	-	-
Piante aromatiche, medicinali e da condimento	203	171	136	7	1	-	-	-	518
Altre piante industriali	-	3	1	-	-	-	-	-	4
Ortive	742	274	350	161	87	53	13	3	1.683
In piena aria	734	272	347	158	85	53	13	3	1.665
In coltivazioni di pieno campo	699	262	329	146	79	50	12	3	1.580
Pomodoro da mensa	422	132	128	45	16	14	1	1	759
Pomodoro da industria	219	51	57	16	5	3	-	-	351
Altre ortive	247	144	206	104	66	41	11	3	822
In orti stabili o industriali	58	22	26	15	8	6	1	-	136
Pomodoro da mensa	21	8	6	1	-	1	-	-	37
Altre ortive	38	16	20	14	8	6	1	-	103
Protette	10	3	6	5	2	-	-	-	26
In serra	10	3	5	5	2	-	-	-	25
Pomodoro da mensa	8	2	1	5	1	-	-	-	17
Altre ortive	2	1	4	1	2	-	-	-	10
In tunnel, campane, ecc.	-	-	1	1	-	-	-	-	2
Flori e piante ornamentali	23	9	12	1	-	-	-	-	45
In piena aria	22	9	11	1	-	-	-	-	43
Protetti	2	-	1	-	-	-	-	-	3
In serra	2	-	1	-	-	-	-	-	3
In tunnel, campane, ecc.	-	-	-	-	-	-	-	-	-
Piantine	3	6	1	-	-	-	-	-	10
Orticole	-	1	-	-	-	-	-	-	1
Floricole ed ornamentali	2	4	-	-	-	-	-	-	6
Altre piantine	1	1	1	-	-	-	-	-	3
Foraggere avvicendate	29	28	61	59	38	28	8	5	256
Prati avvicendati	11	14	22	29	11	10	2	-	99
Erba medica	-	1	3	6	2	-	1	-	13
Altri prati avvicendati	11	13	19	24	9	10	1	-	87
Erbai	18	14	39	31	27	19	6	5	159
Granoturco in erba	-	-	-	-	-	1	1	-	2
Granoturco a maturazione cerosa	-	-	-	-	-	-	-	-	-
Altri erbai monofiti di cereali	-	-	2	-	-	-	-	-	2
Altri erbai	18	14	37	31	27	18	5	5	155
Sementi	2	1	-	2	1	1	-	-	7
Terreni a riposo	794	612	804	420	157	80	18	5	2.890

Tavola 2.11 segue - Aziende con seminativi e relativa superficie investita per classe di superficie agricola utilizzata (SAU) e principali coltivazioni praticate (superficie in ettari) - PIANURA

COLTIVAZIONI	CLASSI DI SUPERFICIE AGRICOLA UTILIZZATA								Totale
	Meno di 1	1 -- 2	2 -- 5	5 -- 10	10 -- 20	20 -- 50	50 -- 100	100 ed oltre	
AZIENDE									
SEMINATIVI	1.863	1.319	1.904	1.105	498	212	60	16	6.977
Cereali	230	360	605	457	273	152	47	14	2.138
Frumento tenero e spelta	4	9	16	10	6	6	1	-	52
Frumento duro	209	333	569	425	254	138	44	14	1.986
Segale	-	-	-	1	-	1	-	-	2
Orzo	5	7	14	17	7	13	4	2	69
Avena	10	8	17	16	22	12	4	3	92
Granoturco	1	1	2	-	-	-	-	-	4
Riso	-	-	-	-	-	-	-	-	-
Sorgo	1	-	1	2	1	-	-	-	5
Altri cereali	2	6	4	4	4	5	1	1	27
Legumi secchi	99	49	60	29	19	9	4	1	270
Patata	34	26	25	4	5	-	-	-	94
Barbabietola da zucchero	-	-	-	-	-	-	-	-	-
Piante sarchiate da foraggio	-	1	-	-	2	1	-	-	4
Piante industriali	5	3	1	1	-	-	-	-	10
Tabacco	-	-	-	-	-	-	-	-	-
Luppolo	-	-	-	-	-	-	-	-	-
Cotone	-	-	-	-	-	-	-	-	-
Lino	-	-	-	-	-	-	-	-	-
Canapa	-	-	-	-	-	-	-	-	-
Piante da semi oleosi	4	1	-	1	-	-	-	-	6
Colza e ravizzone	-	-	-	-	-	-	-	-	-
Girasole	3	1	-	1	-	-	-	-	5
Soia	-	-	-	-	-	-	-	-	-
Altre piante da semi oleosi	1	-	-	-	-	-	-	-	1
Piante aromatiche, medicinali e da condimento	1	2	1	-	-	-	-	-	4
Altre piante industriali	-	-	-	-	-	-	-	-	-
Ortive	578	335	501	276	124	37	13	4	1.868
In piena aria	468	256	364	171	94	36	13	4	1.406
In coltivazioni di pieno campo	423	234	337	152	87	31	12	4	1.280
Pomodoro da mensa	221	105	121	41	24	6	4	1	523
Pomodoro da industria	22	3	8	5	1	-	-	-	39
Altre ortive	276	177	278	130	81	28	11	4	985
In orti stabili o industriali	56	32	36	26	9	7	2	-	168
Pomodoro da mensa	9	4	4	4	-	-	-	-	21
Altre ortive	51	28	34	23	9	7	2	-	154
Protette	126	91	156	116	34	1	-	-	524
In serra	119	88	151	112	33	1	-	-	504
Pomodoro da mensa	74	57	112	79	17	1	-	-	340
Altre ortive	56	43	62	50	22	-	-	-	233
In tunnel, campane, ecc.	10	7	12	13	4	-	-	-	46
Flori e piante ornamentali	32	10	27	19	6	1	-	-	95
In piena aria	15	3	12	6	3	-	-	-	39
Protetti	24	8	20	16	5	1	-	-	74
In serra	24	8	19	15	4	1	-	-	71
In tunnel, campane, ecc.	-	-	2	1	1	-	-	-	4
Piantine	4	1	2	2	-	-	1	-	10
Orticole	1	-	1	2	-	-	1	-	5
Floricole ed ornamentali	1	1	-	-	-	-	-	-	2
Altre piantine	2	-	1	-	-	-	-	-	3
Foraggere avvicendate	8	18	32	26	30	14	10	5	143
Prati avvicendati	2	5	6	3	2	5	2	1	26
Erba medica	-	2	3	-	-	1	1	-	7
Altri prati avvicendati	2	4	3	3	2	5	1	1	21
Erbai	6	13	26	23	29	9	8	5	119
Granoturco in erba	1	-	-	-	-	-	-	-	1
Granoturco a maturazione cerosa	-	-	-	1	2	-	-	-	3
Altri erbai monofiti di cereali	1	1	1	4	5	2	2	-	16
Altri erbai	4	12	25	19	22	7	6	5	100
Sementi	1	1	1	2	-	-	-	-	5
Terreni a riposo	1.138	779	1.073	609	236	80	16	6	3.937

Tavola 2.11 segue - Aziende con seminativi e relativa superficie investita per classe di superficie agricola utilizzata (SAU) e principali coltivazioni praticate (superficie in ettari) - TOTALE

CLASSI DI SUPERFICIE AGRICOLA UTILIZZATA									
COLTIVAZIONI	Meno di 1	1 -- 2	2 -- 5	5 -- 10	10 -- 20	20 -- 50	50 -- 100	100 ed oltre	Totale
SUPERFICIE INVESTITA									
SEMINATIVI	1.315,88	2.467,51	6.871,28	7.710,67	8.001,59	8.719,64	4.653,96	1.826,10	41.566,63
Cereali	342,99	1.136,91	3.995,07	5.185,30	6.151,03	6.715,94	3.596,09	1.227,35	28.350,68
Frumento tenero e spelta	9,26	31,99	67,15	136,71	160,99	163,82	124,29	-	694,21
Frumento duro	315,20	1.052,86	3.797,36	4.863,36	5.782,22	6.249,69	3.227,50	1.130,52	26.418,71
Segale	-	-	-	2,73	5,30	39,96	-	-	47,99
Orzo	2,89	9,38	22,76	41,49	29,64	90,07	102,73	19,78	318,74
Avena	13,77	33,82	94,14	120,64	140,98	135,63	87,32	61,00	687,30
Granoturco	0,61	0,04	2,69	2,43	-	-	34,25	-	40,02
Riso	-	-	-	-	-	-	-	-	-
Sorgo	0,41	-	0,73	3,49	1,20	-	-	-	5,83
Altri cereali	0,85	8,82	10,24	14,45	30,70	36,77	20,00	16,05	137,88
Legumi secchi	39,61	29,84	84,54	49,59	59,95	146,70	55,37	15,50	481,10
Patata	3,67	4,45	5,50	0,80	2,47	-	-	-	16,89
Barbabietola da zucchero	-	-	-	-	-	-	-	-	-
Piante sarchiate da foraggio	-	1,70	-	1,12	3,63	8,50	-	-	14,95
Piante industriali	27,40	43,49	48,67	10,39	3,20	3,85	-	-	137,00
Tabacco	-	-	-	-	-	-	-	-	-
Luppolo	-	-	-	-	-	-	-	-	-
Cotone	-	-	-	-	-	-	-	-	-
Lino	-	-	-	-	-	-	-	-	-
Canapa	-	-	-	-	-	-	-	-	-
Piante da semi oleosi	0,07	0,10	-	0,98	-	3,85	-	-	5,00
Colza e ravizzone	-	-	-	-	-	-	-	-	-
Girasole	0,06	0,10	-	0,98	-	3,85	-	-	4,99
Soia	-	-	-	-	-	-	-	-	-
Altre piante da semi oleosi	0,01	-	-	-	-	-	-	-	0,01
Piante aromatiche, medicinali e da condimento	27,33	42,25	48,13	9,41	3,20	-	-	-	130,32
Altre piante industriali	-	1,14	0,54	-	-	-	-	-	1,68
Ortive	240,54	230,79	456,22	379,75	337,34	301,00	158,01	59,56	2.163,21
In piena aria	218,68	209,09	407,92	340,20	310,02	300,60	158,01	59,56	2.004,08
In coltivazioni di pieno campo	197,14	186,50	366,14	305,58	266,87	264,23	152,05	59,56	1.798,07
Pomodoro da mensa	85,46	58,74	75,19	37,01	22,78	18,69	7,54	3,00	308,41
Pomodoro da industria	27,90	12,68	16,58	4,81	1,25	0,90	-	-	64,12
Altre ortive	83,78	115,08	274,37	263,76	242,84	244,64	144,51	56,56	1.425,54
In orti stabili o industriali	21,54	22,59	41,78	34,62	43,15	36,37	5,96	-	206,01
Pomodoro da mensa	2,81	3,44	1,65	1,06	-	0,10	-	-	9,06
Altre ortive	18,73	19,15	40,13	33,56	43,15	36,27	5,96	-	196,95
Protette	21,86	21,70	48,30	39,55	27,32	0,40	-	-	159,13
In serra	20,84	18,24	41,67	34,45	26,70	0,40	-	-	142,30
Pomodoro da mensa	12,38	10,62	25,72	22,06	5,53	0,40	-	-	76,71
Altre ortive	8,46	7,62	15,95	12,39	21,17	-	-	-	65,59
In tunnel, campane, ecc.	1,02	3,46	6,63	5,10	0,62	-	-	-	16,83
Fiori e piante ornamentali	11,81	9,28	22,43	25,24	22,35	26,40	-	-	117,51
In piena aria	5,95	4,70	7,75	7,91	16,35	-	-	-	42,66
Protetti	5,86	4,58	14,68	17,33	6,00	-	-	-	48,45
In serra	5,86	4,58	14,49	17,02	3,20	26,40	-	-	71,55
In tunnel, campane, ecc.	-	-	0,19	0,31	2,80	-	-	-	3,30
Piantine	1,26	2,37	0,85	0,54	-	-	6,94	-	11,96
Orticole	0,06	0,45	0,05	0,54	-	-	6,94	-	8,04
Floricole ed ornamentali	0,38	0,45	-	-	-	-	-	-	0,83
Altre piantine	0,82	1,47	0,80	-	-	-	-	-	3,09
Foraggiere avvicendate	14,88	34,06	128,43	184,16	261,17	396,54	298,38	270,51	1.588,13
Prati avvicendati	5,50	18,63	39,86	65,39	58,79	201,86	72,25	26,34	488,62
Erba medica	-	1,74	10,49	12,89	14,50	3,00	18,50	-	61,12
Altri prati avvicendati	5,50	16,89	29,37	52,50	44,29	198,86	53,75	26,34	427,50
Erbai	9,38	15,43	88,57	118,77	202,38	194,68	226,13	244,17	1.099,51
Granoturco in erba	0,66	-	-	-	-	16,99	10,99	-	28,64
Granoturco a maturazione cerosa	-	-	-	0,60	9,71	-	-	-	10,31
Altri erbai monofiti di cereali	0,97	0,30	2,90	10,67	32,15	12,76	42,70	-	102,45
Altri erbai	7,75	15,13	85,67	107,50	160,52	164,93	172,44	244,17	958,11
Sementi	0,61	2,43	1,56	13,28	3,00	1,00	-	-	21,88
Terreni a riposo	633,11	972,19	2.128,01	1.860,50	1.157,45	1.119,71	539,17	253,18	8.663,32

Tavola 2.11 segue - Aziende con seminativi e relativa superficie investita per classe di superficie agricola utilizzata (SAU) e principali coltivazioni praticate (superficie in ettari) - COLLINA

COLTIVAZIONI	CLASSI DI SUPERFICIE AGRICOLA UTILIZZATA								Totale
	Meno di 1	1 -- 2	2 -- 5	5 -- 10	10 -- 20	20 -- 50	50 -- 100	100 ed oltre	
	SUPERFICIE INVESTITA								
SEMINATIVI	682,26	1.414,94	4.223,36	4.833,40	5.330,93	5.643,01	2.546,53	661,55	25.335,98
Cereali	239,21	802,13	2.886,69	3.654,83	4.504,85	4.579,82	2.033,21	493,73	19.194,47
Frumento tenero e spelta	7,26	22,37	46,87	99,36	123,66	42,58	98,21	-	440,31
Frumento duro	221,27	744,66	2.748,41	3.448,87	4.259,79	4.383,42	1.787,41	470,41	18.064,24
Segale	-	-	-	1,53	5,30	37,96	-	-	44,79
Orzo	1,10	4,24	10,09	7,50	15,12	28,78	72,02	6,78	145,63
Avena	9,21	26,63	73,87	92,69	91,39	74,69	41,32	14,85	424,65
Granoturco	0,19	-	1,00	2,43	-	-	34,25	-	37,87
Riso	-	-	-	-	-	-	-	-	-
Sorgo	-	-	-	-	-	-	-	-	-
Altri cereali	0,18	4,23	6,45	2,45	9,59	12,39	-	1,69	36,98
Legumi secchi	26,03	19,12	53,68	33,65	33,57	99,25	25,55	1,50	292,35
Patata	1,38	0,53	0,40	0,18	0,50	-	-	-	2,99
Barbabietola da zucchero	-	-	-	-	-	-	-	-	-
Piante sarchiate da foraggio	-	1,20	-	1,12	0,27	-	-	-	2,59
Piante industriali	27,16	42,79	47,67	9,41	3,20	3,85	-	-	134,08
Tabacco	-	-	-	-	-	-	-	-	-
Luppolo	-	-	-	-	-	-	-	-	-
Cotone	-	-	-	-	-	-	-	-	-
Lino	-	-	-	-	-	-	-	-	-
Canapa	-	-	-	-	-	-	-	-	-
Piante da semi oleosi	0,01	-	-	-	-	3,85	-	-	3,86
Colza e ravizzone	-	-	-	-	-	-	-	-	-
Girasole	0,01	-	-	-	-	3,85	-	-	3,86
Soia	-	-	-	-	-	-	-	-	-
Altre piante da semi oleosi	-	-	-	-	-	-	-	-	-
Piante aromatiche, medicinali e da condimento	27,15	41,65	47,13	9,41	3,20	-	-	-	128,54
Altre piante industriali	-	1,14	0,54	-	-	-	-	-	1,68
Ortive	115,16	89,53	149,78	135,60	136,20	159,55	59,93	11,65	857,40
In piena aria	114,07	88,84	146,65	134,74	128,10	159,55	59,93	11,65	843,53
In coltivazioni di pieno campo	106,42	79,90	131,06	118,74	98,46	143,27	59,43	11,65	748,93
Pomodoro da mensa	47,82	27,27	32,30	17,67	7,37	9,06	0,20	1,00	142,69
Pomodoro da industria	24,59	11,54	12,80	3,32	1,24	0,90	-	-	54,39
Altre ortive	34,01	41,09	85,96	97,75	89,85	133,31	59,23	10,65	551,85
In orti stabili o industriali	7,65	8,94	15,59	16,00	29,64	16,28	0,50	-	94,60
Pomodoro da mensa	1,84	2,67	0,84	0,20	-	0,10	-	-	5,65
Altre ortive	5,81	6,27	14,75	15,80	29,64	16,18	0,50	-	88,95
Protette	1,09	0,69	3,13	0,86	8,10	-	-	-	13,87
In serra	1,09	0,69	3,08	0,82	8,10	-	-	-	13,78
Pomodoro da mensa	0,85	0,64	1,30	0,72	0,05	-	-	-	3,56
Altre ortive	0,24	0,05	1,78	0,10	8,05	-	-	-	10,22
In tunnel, campane, ecc.	-	-	0,05	0,04	-	-	-	-	0,09
Fiori e piante ornamentali	3,39	2,50	1,23	0,05	-	-	-	-	7,17
In piena aria	3,00	2,50	1,20	0,05	-	-	-	-	6,75
Protetti	0,39	-	0,03	-	-	-	-	-	0,42
In serra	0,39	-	0,03	-	-	-	-	-	0,42
In tunnel, campane, ecc.	-	-	-	-	-	-	-	-	-
Piantine	0,44	2,10	0,20	-	-	-	-	-	2,74
Orticole	-	0,45	-	-	-	-	-	-	0,45
Floricole ed ornamentali	0,24	0,18	-	-	-	-	-	-	0,42
Altre piantine	0,20	1,47	0,20	-	-	-	-	-	1,87
Foraggiere avvicendate	10,62	21,89	80,28	119,47	126,68	244,55	138,95	43,24	785,68
Prati avvicendati	4,24	15,42	33,99	61,67	51,81	116,68	11,75	-	295,56
Erba medica	-	0,50	6,64	12,89	14,50	-	1,50	-	36,03
Altri prati avvicendati	4,24	14,92	27,35	48,78	37,31	116,68	10,25	-	259,53
Erbai	6,38	6,47	46,29	57,80	74,87	127,87	127,20	43,24	490,12
Granoturco in erba	-	-	-	-	-	16,99	10,99	-	27,98
Granoturco a maturazione cerosa	-	-	-	-	-	-	-	-	-
Altri erbai monofiti di cereali	-	-	1,16	-	-	-	-	-	1,16
Altri erbai	6,38	6,47	45,13	57,80	74,87	110,88	116,21	43,24	460,98
Sementi	0,25	1,04	-	8,11	3,00	1,00	-	-	13,40
Terreni a riposo	258,62	432,11	1.003,43	870,98	522,66	554,99	288,89	111,43	4.043,11

Tavola 2.11 segue - Aziende con seminativi e relativa superficie investita per classe di superficie agricola utilizzata (SAU) e principali coltivazioni praticate (superficie in ettari) - PIANURA

COLTIVAZIONI	CLASSI DI SUPERFICIE AGRICOLA UTILIZZATA								Totale
	Meno di 1	1 -- 2	2 -- 5	5 -- 10	10 -- 20	20 -- 50	50 -- 100	100 ed oltre	
	SUPERFICIE INVESTITA								
SEMINATIVI	633,62	1.052,57	2.647,92	2.877,27	2.670,66	3.076,63	2.107,43	1.164,55	16.230,65
Cereali	103,78	334,78	1.108,38	1.530,47	1.646,18	2.136,12	1.562,88	733,62	9.156,21
Frumento tenero e spelta	2,00	9,62	20,28	37,35	37,33	121,24	26,08	-	253,90
Frumento duro	93,93	308,20	1.048,95	1.414,49	1.522,43	1.866,27	1.440,09	660,11	8.354,47
Segale	-	-	-	1,20	-	2,00	-	-	3,20
Orzo	1,79	5,14	12,67	33,99	14,52	61,29	30,71	13,00	173,11
Avena	4,56	7,19	20,27	27,95	49,59	60,94	46,00	46,15	262,65
Granoturco	0,42	0,04	1,69	-	-	-	-	-	2,15
Riso	-	-	-	-	-	-	-	-	-
Sorgo	0,41	-	0,73	3,49	1,20	-	-	-	5,83
Altri cereali	0,67	4,59	3,79	12,00	21,11	24,38	20,00	14,36	100,90
Legumi secchi	13,58	10,72	30,86	15,94	26,38	47,45	29,82	14,00	188,75
Patata	2,29	3,92	5,10	0,62	1,97	-	-	-	13,90
Barbabietola da zucchero	-	-	-	-	-	-	-	-	-
Piante sarchiate da foraggio	-	0,50	-	-	3,36	8,50	-	-	12,36
Piante industriali	0,24	0,70	1,00	0,98	-	-	-	-	2,92
Tabacco	-	-	-	-	-	-	-	-	-
Luppolo	-	-	-	-	-	-	-	-	-
Cotone	-	-	-	-	-	-	-	-	-
Lino	-	-	-	-	-	-	-	-	-
Canapa	-	-	-	-	-	-	-	-	-
Piante da semi oleosi	0,06	0,10	-	0,98	-	-	-	-	1,14
Colza e ravizzone	-	-	-	-	-	-	-	-	-
Girasole	0,05	0,10	-	0,98	-	-	-	-	1,13
Soia	-	-	-	-	-	-	-	-	-
Altre piante da semi oleosi	0,01	-	-	-	-	-	-	-	0,01
Piante aromatiche, medicinali e da condimento	0,18	0,60	1,00	-	-	-	-	-	1,78
Altre piante industriali	-	-	-	-	-	-	-	-	-
Ortive	125,38	141,26	306,44	244,15	201,14	141,45	98,08	47,91	1.305,81
In piena aria	104,61	120,25	261,27	205,46	181,92	141,05	98,08	47,91	1.160,55
In coltivazioni di pieno campo	90,72	106,60	235,08	186,84	168,41	120,96	92,62	47,91	1.049,14
Pomodoro da mensa	37,64	31,47	42,89	19,34	15,41	9,63	7,34	2,00	165,72
Pomodoro da industria	3,31	1,14	3,78	1,49	0,01	-	-	-	9,73
Altre ortive	49,77	73,99	188,41	166,01	152,99	111,33	85,28	45,91	873,69
In orti stabili o industriali	13,89	13,65	26,19	18,62	13,51	20,09	5,46	-	111,41
Pomodoro da mensa	0,97	0,77	0,81	0,86	-	-	-	-	3,41
Altre ortive	12,92	12,88	25,38	17,76	13,51	20,09	5,46	-	108,00
Protette	20,77	21,01	45,17	38,69	19,22	0,40	-	-	145,26
In serra	19,75	17,55	38,59	33,63	18,60	0,40	-	-	128,52
Pomodoro da mensa	11,53	9,98	24,42	21,34	5,48	0,40	-	-	73,15
Altre ortive	8,22	7,57	14,17	12,29	13,12	-	-	-	55,37
In tunnel, campane, ecc.	1,02	3,46	6,58	5,06	0,62	-	-	-	16,74
Fiori e piante ornamentali	8,42	6,78	21,20	25,19	22,35	26,40	-	-	110,34
In piena aria	2,95	2,20	6,55	7,86	16,35	-	-	-	35,91
Protetti	5,47	4,58	14,65	17,33	6,00	-	-	-	48,03
In serra	5,47	4,58	14,46	17,02	3,20	26,40	-	-	71,13
In tunnel, campane, ecc.	-	-	0,19	0,31	2,80	-	-	-	3,30
Piantine	0,82	0,27	0,65	0,54	-	-	6,94	-	9,22
Orticole	0,06	-	0,05	0,54	-	-	6,94	-	7,59
Floricole ed ornamentali	0,14	0,27	-	-	-	-	-	-	0,41
Altre piantine	0,62	-	0,60	-	-	-	-	-	1,22
Foraggiere avvicendate	4,26	12,17	48,15	64,69	134,49	151,99	159,43	227,27	802,45
Prati avvicendati	1,26	3,21	5,87	3,72	6,98	85,18	60,50	26,34	193,06
Erba medica	-	1,24	3,85	-	-	3,00	17,00	-	25,09
Altri prati avvicendati	1,26	1,97	2,02	3,72	6,98	82,18	43,50	26,34	167,97
Erbai	3,00	8,96	42,28	60,97	127,51	66,81	98,93	200,93	609,39
Granoturco in erba	0,66	-	-	-	-	-	-	-	0,66
Granoturco a maturazione cerosa	-	-	-	0,60	9,71	-	-	-	10,31
Altri erbai monofiti di cereali	0,97	0,30	1,74	10,67	32,15	12,76	42,70	-	101,29
Altri erbai	1,37	8,66	40,54	49,70	85,65	54,05	56,23	200,93	497,13
Sementi	0,36	1,39	1,56	5,17	-	-	-	-	8,48
Terreni a riposo	374,49	540,08	1.124,58	989,52	634,79	564,72	250,28	141,75	4.620,21

Tavola 2.12 - Aziende con coltivazioni legnose agrarie e relativa superficie investita per le principali coltivazioni praticate e per classe di superficie agricola utilizzata (SAU) (superficie in ettari)

	CLASSI DI SUPERFICIE AGRICOLA UTILIZZATA								
COLTIVAZIONI	Meno di 1	1 -- 2	2 -- 5	5 -- 10	10 -- 20	20 -- 50	50 -- 100	100 ed oltre	Totale
AZIENDE									
COLTIVAZIONI LEGNOSE AGRARIE	11.411	6.551	8.067	3.658	1.597	650	124	30	32.088
Vite	4.502	4.643	6.731	3.310	1.459	579	108	26	21.358
Olivo per la produzione di olive	8.256	4.016		2.234	1.020	424	78	22	20.851
Da tavola	174	176	303	157	93	36	9	1	949
Per olio	8.125	3.943	4.693	2.203	992	418	75	22	20.471
Agrumi	1.086	382	464	241	137	61	14	6	2.391
Arancio	896	332	398	210	119	52	14	6	2.027
Mandarino	363	158	193	125	63	27	4	3	936
Clementina e suoi ibridi	24	12	10	3	8	8	1	1	67
Limone	481	157	214	116	69	34	9	4	1.084
Altri agrumi	138	52	56	21	16	9	-	-	292
Fruttiferi	855	254	339	141	95	44	9	4	1.741
Frutta fresca di origine temperata	709	188	245	84	59	31	6	3	1.325
Melo	151	25	28	14	9	4	-	-	231
Pero	277	50	68	31	22	10	3	1	462
Pesco	253	91	100	33	26	17	3	2	525
Nettarina (pesca noce)	13	7	5	3	3	-	-	-	31
Albicocco	183	45	63	27	21	12	3	2	356
Altra frutta	420	109	138	50	30	15	2	2	766
Frutta fresca di origine sub-tropicale	95	24	28	17	8	4	1	1	178
Actinidia (kiwi)	2	2	1	1	1	-	-	-	7
Altra frutta	93	23	27	16	7	4	1	1	172
Frutta a guscio	160	77	99	54	34	21	2	-	447
Mandorlo	143	74	94	54	32	18	2	-	417
Nocciolo	4	1	2	-	-	-	-	-	7
Castagno	2	-	1	-	-	-	-	-	3
Altra frutta	15	5	4	1	3	4	-	-	32
Vivai	22	27	66	53	31	12	3	4	218
Fruttiferi	2	-	1	3	-	1	-	-	7
Piante ornamentali	14	7	4	5	1	2	-	-	33
Altri	6	20	63	48	30	11	3	4	185
SUPERFICIE INVESTITA									
COLTIVAZIONI LEGNOSE AGRARIE	4.663,96	7.560,20	19.542,92	18.236,68	13.949,27	9.809,86	3.192,12	1.350,31	78.305,32
Vite	1.901,91	4.898,03	14.865,58	15.004,09	11.445,77	7.880,03	2.447,21	1.064,69	59.507,31
Olivo per la produzione di olive	2.542,58	2.484,07	4.304,64	2.893,71	2.148,68	1.645,94	694,79	219,06	16.933,47
Da tavola	60,28	134,32	404,65	373,84	379,56	278,17	179,71	30,00	1.840,53
Per olio	2.482,30	2.349,75	3.899,99	2.519,87	1.769,12	1.367,77	515,08	189,06	15.092,94
Agrumi	132,66	114,04	215,72	186,99	218,16	160,42	9,07	36,43	1.073,49
Arancio	79,72	69,20	100,79	66,02	79,14	75,52	6,62	6,97	483,98
Mandarino	20,31	20,23	42,23	40,71	28,01	26,38	0,78	5,50	184,15
Clementina e suoi ibridi	1,65	2,89	2,48	3,18	3,62	4,94	0,16	0,50	19,42
Limone	21,73	16,65	60,52	64,42	79,97	49,13	1,51	23,46	317,39
Altri agrumi	9,25	5,07	9,70	12,66	27,42	4,45	-	-	68,55
Fruttiferi	78,40	47,48	91,50	65,44	83,77	62,65	15,19	12,49	456,92
Frutta fresca di origine temperata	57,01	24,23	52,48	35,46	50,22	40,77	10,96	12,37	283,50
Melo	5,85	1,64	1,28	1,04	1,79	0,45	-	-	12,05
Pero	9,76	2,41	5,38	4,07	11,44	5,22	7,75	0,07	46,10
Pesco	9,45	4,35	15,78	6,97	11,06	15,91	0,51	0,60	64,63
Nettarina (pesca noce)	0,46	0,16	0,17	0,12	0,04	-	-	-	0,95
Albicocco	5,09	1,54	5,62	1,92	5,50	10,54	2,40	0,55	33,16
Altra frutta	26,40	14,13	24,25	21,34	20,39	8,65	0,30	11,15	126,61
Frutta fresca di origine sub-tropicale	5,91	5,03	6,56	9,78	12,52	1,29	3,00	0,12	44,21
Actinidia (kiwi)	0,04	0,05	0,44	0,01	0,32	-	-	-	0,86
Altra frutta	5,87	4,98	6,12	9,77	12,20	1,29	3,00	0,12	43,35
Frutta a guscio	15,48	18,22	32,46	20,20	21,03	20,59	1,23	-	129,21
Mandorlo	13,60	16,57	31,42	20,15	18,09	17,47	1,23	-	118,53
Nocciolo	0,17	1,20	0,44	-	-	-	-	-	1,81
Castagno	0,14	-	0,05	-	-	-	-	-	0,19
Altra frutta	1,57	0,45	0,55	0,05	2,94	3,12	-	-	8,68
Vivai	5,26	13,59	59,73	73,83	49,89	55,31	25,86	17,64	301,11
Fruttiferi	0,62	-	0,52	6,71	-	20,00	-	-	27,85
Piante ornamentali	2,17	2,58	2,07	2,35	0,24	5,00	-	-	14,41
Altri	2,47	11,01	57,14	64,77	49,65	30,31	25,86	17,64	258,85

Tavola 2.13 - Aziende con vite e relativa superficie investita per natura della produzione, classe di superficie agricola utilizzata (SAU), forma di conduzione e zona altimetrica (superficie in ettari) - TOTALE

CLASSI DI SAU FORME DI CONDUZIONE	UVA DA VINO				Uva da tavola	Viti non innestate	Viti madri da portinnesto	Barbatelle
	Totale	Totale uva da vino	Per vini DOC e DOCG	Per altri vini				
AZIENDE								
CLASSI DI SAU								
Meno di 1 ettaro	4.504	4.257	104	4.188	288	9	-	4
1 -- 2	4.644	4.606	195	4.511	47	36	5	15
2 -- 3	3.134	3.122	139	3.064	23	19	6	17
3 -- 5	3.598	3.586	127	3.532	19	40	7	25
5 -- 10	3.311	3.302	122	3.262	8	58	6	39
10 -- 20	1.459	1.455	67	1.441	8	25	5	24
20 -- 30	370	370	18	369	3	8	1	4
30 -- 50	209	209	9	207	3	3	-	4
50 -- 100	108	108	5	104	1	5	-	3
100 ed oltre	26	26	4	25	1	1	-	3
TOTALE	21.363	21.041	790	20.703	401	204	30	138
FORME DI CONDUZIONE								
Conduzione diretta del coltivatore	20.563	20.252	753	19.924	380	193	30	135
Con solo manodopera familiare	15.045	14.788	497	14.561	303	147	26	104
Con manodopera familiare prevalente	3.952	3.907	203	3.828	63	34	3	23
Con manodopera extrafamiliare prevalente	1.566	1.557	53	1.535	14	12	1	8
Conduzione con salariati	774	763	36	753	21	11	-	3
Conduzione a colonia parziaria appoderata	25	25	1	25	-	-	-	-
Altra forma di conduzione	1	1	-	1	-	-	-	-
TOTALE	21.363	21.041	790	20.703	401	204	30	138
SUPERFICIE INVESTITA								
CLASSI DI SAU								
Meno di 1 ettaro	1.903,38	1.857,99	46,31	1.811,68	41,68	2,24	-	1,47
1 -- 2	4.907,72	4.860,09	184,81	4.675,28	11,10	26,84	1,91	7,78
2 -- 3	5.369,82	5.327,12	215,26	5.111,86	6,46	15,88	6,83	13,53
3 -- 5	9.541,29	9.453,16	276,36	9.176,80	9,88	53,08	4,28	20,89
5 -- 10	15.061,95	14.907,75	373,99	14.533,76	1,96	94,38	4,68	53,18
10 -- 20	11.491,83	11.367,58	332,58	11.035,00	22,76	55,43	12,02	34,04
20 -- 30	4.455,84	4.431,21	146,25	4.284,96	0,48	13,00	2,62	8,53
30 -- 50	3.448,50	3.419,68	97,11	3.322,57	2,70	12,96	-	13,16
50 -- 100	2.473,07	2.420,72	64,73	2.355,99	7,25	19,24	-	25,86
100 ed oltre	1.079,03	1.051,99	179,64	872,35	8,00	4,70	-	14,34
TOTALE	59.732,43	59.097,29	1.917,04	57.180,25	112,27	297,75	32,34	192,78
FORME DI CONDUZIONE								
Conduzione diretta del coltivatore	55.322,21	54.734,69	1.686,30	53.048,39	100,45	267,30	32,34	187,43
Con solo manodopera familiare	32.492,37	32.093,24	895,97	31.197,27	67,70	186,75	28,72	115,96
Con manodopera familiare prevalente	14.056,38	13.942,03	549,93	13.392,10	23,53	44,15	3,28	43,39
Con manodopera extrafamiliare prevalente	8.773,46	8.699,42	240,40	8.459,02	9,22	36,40	0,34	28,08
Conduzione con salariati	4.315,37	4.267,75	229,49	4.038,26	11,82	30,45	-	5,35
Conduzione a colonia parziaria appoderata	91,35	91,35	1,25	90,10	-	-	-	-
Altra forma di conduzione	3,50	3,50	-	3,50	-	-	-	-
TOTALE	59.732,43	59.097,29	1.917,04	57.180,25	112,27	297,75	32,34	192,78

Tavola 2.13 segue - Aziende con vite e relativa superficie investita per natura della produzione, classe di superficie agricola utilizzata (SAU), forma di conduzione e zona altimetrica (superficie in ettari) - COLLINA

CLASSI DI SAU FORME DI CONDUZIONE	Totale	UVA DA VINO			Uva da tavola	Viti non innestate	Viti madri da portinnesto	Barbatelle
		Totale uva da vino	Per vini DOC e DOCG	Per altri vini				
AZIENDE								
CLASSI DI SAU								
Meno di 1 ettaro	2.575	2.364	74	2.322	249	2	-	2
1 -- 2	2.254	2.223	165	2.149	41	13	-	7
2 -- 3	1.671	1.661	119	1.617	19	7	4	4
3 -- 5	1.753	1.744	98	1.705	13	21	1	10
5 -- 10	1.670	1.665	39	1.645	6	31	3	13
10 -- 20	842	839	16	832	4	12	3	9
20 -- 30	231	231	3	231	2	6	-	1
30 -- 50	125	125	5	123	3	3	-	1
50 -- 100	56	56	2	54	1	3	-	1
100 ed oltre	11	11	1	10	-	1	-	2
TOTALE	11.188	10.919	522	10.688	338	99	11	50
FORME DI CONDUZIONE								
Conduzione diretta del coltivatore	10.826	10.568	492	10.345	320	93	11	50
Con solo manodopera familiare	7.417	7.207	316	7.062	252	70	10	32
Con manodopera familiare prevalente	2.434	2.393	132	2.333	56	16	1	12
Con manodopera extrafamiliare prevalente	975	968	44	950	12	7	-	6
Conduzione con salariati	346	335	29	327	18	6	-	-
Conduzione a colonia parziaria appoderata	15	15	1	15	-	-	-	-
Altra forma di conduzione	1	1	-	1	-	-	-	-
TOTALE	11.188	10.919	522	10.688	338	99	11	50
SUPERFICIE INVESTITA								
CLASSI DI SAU								
Meno di 1 ettaro	996,42	958,83	32,86	925,97	36,61	0,34	-	0,64
1 -- 2	2.255,57	2.230,84	159,89	2.070,95	9,86	11,59	-	3,28
2 -- 3	2.742,22	2.724,54	176,45	2.548,09	6,09	5,42	3,81	2,36
3 -- 5	4.338,63	4.297,96	218,82	4.079,14	8,22	24,54	0,40	7,51
5 -- 10	6.966,71	6.895,05	111,50	6.783,55	1,46	57,19	1,38	11,63
10 -- 20	6.022,83	5.948,74	64,52	5.884,22	19,82	32,90	8,29	13,08
20 -- 30	2.567,23	2.557,66	15,67	2.541,99	0,28	8,65	-	0,64
30 -- 50	2.040,01	2.023,08	57,71	1.965,37	2,70	12,96	-	1,27
50 -- 100	1.276,14	1.250,29	18,01	1.232,28	7,25	9,24	-	9,36
100 ed oltre	394,73	380,03	51,73	328,30	-	4,70	-	10,00
TOTALE	29.600,49	29.267,02	907,16	28.359,86	92,29	167,53	13,88	59,77
FORME DI CONDUZIONE								
Conduzione diretta del coltivatore	27.933,30	27.616,39	849,05	26.767,34	88,69	154,57	13,88	59,77
Con solo manodopera familiare	14.271,95	14.071,39	446,03	13.625,36	57,46	105,39	13,48	24,23
Con manodopera familiare prevalente	8.182,42	8.114,84	229,68	7.885,16	22,18	22,70	0,40	22,30
Con manodopera extrafamiliare prevalente	5.478,93	5.430,16	173,34	5.256,82	9,05	26,48	-	13,24
Conduzione con salariati	1.595,24	1.578,68	56,86	1.521,82	3,60	12,96	-	-
Conduzione a colonia parziaria appoderata	68,45	68,45	1,25	67,20	-	-	-	-
Altra forma di conduzione	3,50	3,50	-	3,50	-	-	-	-
TOTALE	29.600,49	29.267,02	907,16	28.359,86	92,29	167,53	13,88	59,77

Tavola 2.13 segue - Aziende con vite e relativa superficie investita per natura della produzione, classe di superficie agricola utilizzata (SAU), forma di conduzione e zona altimetrica (superficie in ettari) - PIANURA

CLASSI DI SAU FORME DI CONDUZIONE	Totale	UVA DA VINO			Uva da tavola	Viti non innestate	Viti madri da portinnesto	Barbatelle
		Totale uva da vino	Per vini DOC e DOCG	Per altri vini				
AZIENDE								
CLASSI DI SAU								
Meno di 1 ettaro	1.929	1.893	30	1.866	39	7	-	2
1 -- 2	2.390	2.383	30	2.362	6	23	5	8
2 -- 3	1.463	1.461	20	1.447	4	12	2	13
3 -- 5	1.845	1.842	29	1.827	6	19	6	15
5 -- 10	1.641	1.637	83	1.617	2	27	3	26
10 -- 20	617	616	51	609	4	13	2	15
20 -- 30	139	139	15	138	1	2	1	3
30 -- 50	84	84	4	84	-	-	-	3
50 -- 100	52	52	3	50	-	2	-	2
100 ed oltre	15	15	3	15	1	-	-	1
TOTALE	10.175	10.122	268	10.015	63	105	19	88
FORME DI CONDUZIONE								
Conduzione diretta del coltivatore	9.737	9.684	261	9.579	60	100	19	85
Con solo manodopera familiare	7.628	7.581	181	7.499	51	77	16	72
Con manodopera familiare prevalente	1.518	1.514	71	1.495	7	18	2	11
Con manodopera extrafamiliare prevalente	591	589	9	585	2	5	1	2
Conduzione con salariati	428	428	7	426	3	5	-	3
Conduzione a colonia parziaria appoderata	10	10	-	10	-	-	-	-
Altra forma di conduzione	-	-	-	-	-	-	-	-
TOTALE	10.175	10.122	268	10.015	63	105	19	88
SUPERFICIE INVESTITA								
CLASSI DI SAU								
Meno di 1 ettaro	906,96	899,16	13,45	885,71	5,07	1,90	-	0,83
1 -- 2	2.652,15	2.629,25	24,92	2.604,33	1,24	15,25	1,91	4,50
2 -- 3	2.627,60	2.602,58	38,81	2.563,77	0,37	10,46	3,02	11,17
3 -- 5	5.202,66	5.155,20	57,54	5.097,66	1,66	28,54	3,88	13,38
5 -- 10	8.095,24	8.012,70	262,49	7.750,21	0,50	37,19	3,30	41,55
10 -- 20	5.469,00	5.418,84	268,06	5.150,78	2,94	22,53	3,73	20,96
20 -- 30	1.888,61	1.873,55	130,58	1.742,97	0,20	4,35	2,62	7,89
30 -- 50	1.408,49	1.396,60	39,40	1.357,20	-	-	-	11,89
50 -- 100	1.196,93	1.170,43	46,72	1.123,71	-	10,00	-	16,50
100 ed oltre	684,30	671,96	127,91	544,05	8,00	-	-	4,34
TOTALE	30.131,94	29.830,27	1.009,88	28.820,39	19,98	130,22	18,46	133,01
FORME DI CONDUZIONE								
Conduzione diretta del coltivatore	27.388,91	27.118,30	837,25	26.281,05	11,76	112,73	18,46	127,66
Con solo manodopera familiare	18.220,42	18.021,85	449,94	17.571,91	10,24	81,36	15,24	91,73
Con manodopera familiare prevalente	5.873,96	5.827,19	320,25	5.506,94	1,35	21,45	2,88	21,09
Con manodopera extrafamiliare prevalente	3.294,53	3.269,26	67,06	3.202,20	0,17	9,92	0,34	14,84
Conduzione con salariati	2.720,13	2.689,07	172,63	2.516,44	8,22	17,49	-	5,35
Conduzione a colonia parziaria appoderata	22,90	22,90	-	22,90	-	-	-	-
Altra forma di conduzione	-	-	-	-	-	-	-	-
TOTALE	30.131,94	29.830,27	1.009,88	28.820,39	19,98	130,22	18,46	133,01

Tavola 2.14 - Aziende con vite e relativa superficie investita per natura della produzione e classe di superficie investita a vite
(superficie in ettari)

CLASSI DI SUPERFICIE A VITE	Totale	UVA DA VINO			Uva da tavola	Viti non innestate	Viti madri da portinnesto	Barbatelle
		Totale uva da vino	Per vini DOC e DOCG	Per altri vini				
AZIENDE								
Meno di 0,20	1.126	934	17	1.017	270	12	1	9
0,20 -- 0,30	973	927	17	938	57	10	3	5
0,30 -- 0,50	1.817	1.785	60	1.817	38	27	7	14
0,50 -- 1	3.713	3.688	176	3.673	24	44	6	47
1 -- 2	4.971	4.956	244	4.811	3	63	9	34
2 -- 3	2.806	2.799	114	2.690	3	23	3	17
3 -- 5	2.815	2.811	87	2.742	1	19	1	5
5 -- 10	2.189	2.188	54	2.118	5	6	-	6
10 ed oltre	953	953	21	897	-	-	-	1
TOTALE	21.363	21.041	790	20.703	401	204	30	138
SUPERFICIE INVESTITA								
Meno di 0,20	123,92	118,92	2,12	116,80	21,03	1,29	0,02	0,88
0,20 -- 0,30	225,61	222,46	4,16	218,30	12,42	2,15	0,67	1,15
0,30 -- 0,50	711,55	735,83	23,73	712,10	13,98	10,86	2,65	5,42
0,50 -- 1	2.686,53	2.781,50	128,03	2.653,47	15,82	32,29	4,62	32,95
1 -- 2	7.014,26	7.112,80	339,49	6.773,31	4,35	85,89	11,80	46,18
2 -- 3	6.781,37	6.774,47	275,57	6.498,90	7,30	54,59	7,65	37,80
3 -- 5	10.772,37	10.820,09	333,64	10.486,45	3,00	72,81	4,93	18,45
5 -- 10	14.897,81	14.732,24	351,23	14.381,01	34,37	37,87	-	39,45
10 ed oltre	16.519,01	15.798,98	459,07	15.339,91	-	-	-	10,50
TOTALE	59.732,43	59.097,29	1.917,04	57.180,25	112,27	297,75	32,34	192,78

Tavola 2.15 - Aziende con vite e relativa superficie investita per classe di superficie investita a vite, classe di superficie agricola utilizzata (SAU) e forma di conduzione (superficie in ettari)

CLASSI DI SAU FORME DI CONDUZIONE	CLASSI DI SUPERFICIE INVESTITA A VITE									Totale
	Meno di 0,20	0,20 -- 0,30	0,30 -- 0,50	0,50 -- 1	1 -- 2	2 -- 3	3 -- 5	5 -- 10	10 ed oltre	
AZIENDE										
CLASSI DI SAU										
Meno di 1 ettaro	916	719	1.218	1.651	-	-	-	-	-	4.504
1 -- 2	120	149	342	1.238	2.795	-	-	-	-	4.644
2 -- 3	41	58	122	393	1.093	1.427	-	-	-	3.134
3 -- 5	27	24	73	257	656	906	1.655	-	-	3.598
5 -- 10	18	16	41	127	323	345	920	1.521	-	3.311
10 -- 20	4	6	17	36	80	91	185	540	500	1.459
20 -- 30	-	1	3	6	16	22	34	70	218	370
30 -- 50	-	-	-	4	6	9	14	44	132	209
50 -- 100	-	-	1	1	2	6	6	11	81	108
100 ed oltre	-	-	-	-	-	-	1	3	22	26
TOTALE	1.126	973	1.817	3.713	4.971	2.806	2.815	2.189	953	21.363
FORME DI CONDUZIONE										
Conduzione diretta del coltivatore	1.086	949	1.768	3.596	4.823	2.708	2.720	2.067	846	20.563
Con solo manodopera familiare	930	774	1.383	2.844	3.645	2.012	1.923	1.259	275	15.045
Con manodopera familiare prevalente	144	136	302	582	874	486	558	552	318	3.952
Con manodopera extrafamiliare prevalente	12	39	83	170	304	210	239	256	253	1.566
Conduzione con salariati	40	23	48	115	141	92	90	121	104	774
Conduzione a colonia parziaria appoderata	-	1	1	2	7	6	4	1	3	25
Altra forma di conduzione	-	-	-	-	-	-	1	-	-	1
TOTALE	1.126	973	1.817	3.713	4.971	2.806	2.815	2.189	953	21.363
SUPERFICIE INVESTITA										
CLASSI DI SAU										
Meno di 1 ettaro	98,41	167,04	476,78	1.161,15	-	-	-	-	-	1.903,38
1 -- 2	13,88	33,90	133,46	913,36	3.813,12	-	-	-	-	4.907,72
2 -- 3	5,07	13,78	48,19	291,78	1.619,50	3.391,50	-	-	-	5.369,82
3 -- 5	3,48	5,57	29,12	190,00	961,04	2.240,85	6.111,23	-	-	9.541,29
5 -- 10	2,56	3,71	15,87	94,34	468,81	844,54	3.720,83	9.911,29	-	15.061,95
10 -- 20	0,52	1,41	6,44	27,08	118,10	217,59	729,87	4.069,06	6.321,76	11.491,83
20 -- 30	-	0,20	1,29	4,83	22,33	51,46	130,11	487,02	3.758,60	4.455,84
30 -- 50	-	-	-	3,16	8,61	21,38	55,49	329,02	3.030,84	3.448,50
50 -- 100	-	-	0,40	0,83	2,75	14,05	21,59	83,78	2.349,67	2.473,07
100 ed oltre	-	-	-	-	-	-	3,25	17,64	1.058,14	1.079,03
TOTALE	123,92	225,61	711,55	2.686,53	7.014,26	6.781,37	10.772,37	14.897,81	16.519,01	59.732,43
FORME DI CONDUZIONE										
Conduzione diretta del coltivatore	119,69	219,82	691,87	2.602,35	6.803,30	6.543,55	10.417,28	14.049,03	13.875,32	55.322,21
Con solo manodopera familiare	101,28	179,33	539,82	2.061,32	5.151,10	4.867,65	7.347,88	8.422,08	3.821,91	32.492,37
Con manodopera familiare prevalente	16,89	31,74	119,66	413,97	1.220,73	1.168,76	2.157,87	3.867,08	5.059,68	14.056,38
Con manodopera extrafamiliare prevalente	1,52	8,75	32,39	127,06	431,47	507,14	911,53	1.759,87	4.993,73	8.773,46
Conduzione con salariati	4,23	5,59	19,35	82,77	200,60	223,68	337,27	842,07	2.599,81	4.315,37
Conduzione a colonia parziaria appoderata	-	0,20	0,33	1,41	10,36	14,14	14,32	6,71	43,88	91,35
Altra forma di conduzione	-	-	-	-	-	-	3,50	-	-	3,50
TOTALE	123,92	225,61	711,55	2.686,53	7.014,26	6.781,37	10.772,37	14.897,81	16.519,01	59.732,43

Tavola 2.16 - Aziende con vite e relativa superficie investita per natura della produzione, età delle viti e tipo di vitigno
(superficie in ettari) - **AZIENDE**

NATURA DELLE PRODUZIONI VITIGNI	ETÀ DELLE VITI (anni)						Totale
	Meno di 3	3 -- 6	6 -- 10	10 -- 20	20 -- 30	30 ed oltre	
UVA DA VINO	3.138	4.084	5.740	10.269	6.302	3.237	21.041
2501999 per vini DOC e DOCG	97	105	135	204	141	398	790
2501001 ABBUOTO	-	-	-	1	1	-	1
2501003 AGLIANICONE N.	-	-	1	-	-	-	1
2501008 ALBAROLA B.	1	-	3	3	2	2	5
2501013 ANSONICA B.	5	12	15	14	3	1	44
2501014 ARNEIS B.	-	-	-	1	-	-	1
2501016 ASPRINIO BIANCO B.	1	-	-	-	-	-	1
2501023 BELLONE	-	-	1	-	1	-	1
2501042 CABERNET FRANC N.	5	1	-	1	-	1	8
2501043 CABERNET SAUVIGNON N.	10	5	1	3	1	2	18
2501046 CALABRESE N.	13	9	1	6	4	1	27
2501048 CANAILO BIANCO B.	-	-	-	-	1	-	1
2501057 CATANESE NERO N.	-	-	-	-	1	-	1
2501058 CATARRATTO BIANCO COMUNE B.	25	54	77	119	76	24	246
2501059 CATARRATTO BIANCO LUCIDO B.	3	7	11	15	6	3	37
2501298 CHARDONNAY B.	4	1	-	1	-	-	6
2501069 CORTESE B.	-	-	1	-	-	-	1
2501072 DAMASCHINO B.	-	-	3	2	-	-	5
2501082 FOGLIA TONDA N.	-	-	-	1	-	-	1
2501084 FORTANA N.	1	-	-	-	-	-	1
2501087 FRAPPATO N.	-	-	-	1	-	-	1
2501091 GAMAY N.	-	-	-	-	-	1	1
2501094 GRECANICO DORATO B.	4	13	12	21	15	4	52
2501098 GRECO BIANCO B.	-	-	1	1	1	-	2
2501101 GRILLO B.	10	14	12	35	36	10	79
2501105 GUARDAVALLE B.	-	-	-	1	-	-	1
2501118 LAMBRUSCO MARANI N.	-	-	-	-	1	-	1
2501129 MALVASIA BIANCA B.	-	1	-	-	-	-	1
2501135 MALVASIA DI LIPARI B.	-	-	-	1	-	-	1
2501142 MAMMOLO N.	-	-	-	1	-	-	1
2501146 MERLOT N.	6	3	2	-	1	1	12
2501156 MOSCATO ROSA Rs.	-	-	-	-	-	3	3
2501158 MÜLLER THURGAU B.	-	1	-	1	1	-	3
2501165 NERELLO MASCALESE N.	5	1	1	3	1	-	10
2501185 PERRICONE N.	-	-	-	-	-	1	1
2501199 PRIMITIVO N.	-	-	-	-	1	-	1
2501453 REGINA DEI VIGNETI B.	-	1	-	-	-	6	6
2501218 SANGIOVESE N.	5	-	-	-	1	-	6
2501221 SAUVIGNON B.	1	1	-	-	-	-	2
2501288 S. MICHELE N.	-	1	1	-	-	-	1
2501231 SYRAH N.	7	5	-	-	1	2	15
2501332 TREBBIANO ABRUZZESE B.	-	1	-	-	-	-	1
2501240 TREBBIANO GIALLO B.	-	-	-	2	2	-	4
2501242 TREBBIANO ROMAGNOLO B.	-	-	1	-	-	-	1
2501244 TREBBIANO TOSCANO B.	-	-	1	4	2	-	6
2501600 UVA DI ALTRO COLORE	1	-	-	6	-	-	7
2501456 ZIBIBBO B.	3	-	4	16	9	341	360
2502999 per altri vini	3.056	4.001	5.639	10.145	6.205	3.051	20.703
2502001 ABBUOTO	1	2	4	3	4	2	14
2502002 AGLIANICO N.	1	-	-	2	-	-	3
2502003 AGLIANICONE N.	-	-	-	3	1	-	4
2502004 ALBANA B.	1	-	1	3	-	-	5
2502005 ALBANELLO B.	-	-	1	2	1	2	5
2502007 ALBARANZEULI NERO N.	-	1	-	-	-	-	1
2502008 ALBAROLA B.	28	78	105	184	83	14	440
2502009 ALEATICO N.	-	1	1	-	-	1	3
2502011 ALICANTE BOUSCHET N.	2	3	6	7	3	-	18
2502010 ALICANTE N.	-	-	1	-	1	5	7
2502013 ANSONICA B.	239	421	567	548	192	61	1.785
2502014 ARNEIS B.	1	1	2	1	1	1	5
2502015 ARVESINIADU B.	-	-	1	2	-	-	3
2502016 ASPRINIO BIANCO B.	1	-	-	-	1	-	2
2502017 AVANÀ N.	1	-	-	-	1	-	1
2502018 AVARENGO N.	1	5	2	3	2	1	13
2502019 BARBERA N.	1	1	1	6	2	1	11
2502021 BARBERA SARDA N.	-	-	1	-	-	-	1
2502023 BELLONE	1	-	1	1	-	-	3
2502024 BERVEDINO B.	1	-	1	2	-	-	4
2502025 BIANCAME B.	-	1	-	-	-	-	1
2502026 BIANCHETTA GENOVESE B.	-	-	-	2	2	-	4
2502028 BIANCO D'ALESSANO B.	-	-	2	1	-	-	3
2502029 BIANCOLELLA B.	-	-	-	-	-	1	1

Tavola 2.16 - Aziende con vite e relativa superficie investita per natura della produzione, età delle viti e tipo di vitigno
(superficie in ettari) - **AZIENDE**

NATURA DELLE PRODUZIONI VITIGNI	ETÀ DELLE VITI (anni)						Totale
	Meno di 3	3 -- 6	6 -- 10	10 -- 20	20 -- 30	30 ed oltre	
2502030 BIANCONE B.	-	1	-	-	-	-	1
2502032 BOMBINO BIANCO B.	-	3	9	34	12	2	52
2502033 BOMBINO NERO N.	1	-	-	-	-	1	2
2502034 BONAMICO N.	-	1	1	-	-	-	2
2502037 BOVALE GRANDE N.	1	-	-	-	-	-	1
2502038 BOVALE N.	-	-	-	5	-	2	7
2502039 BRACCIOLA NERA N.	-	-	1	1	1	-	2
2502040 BRACHETTO N.	1	1	1	3	2	-	8
2502042 CABERNET FRANC N.	47	9	4	4	-	2	63
2502043 CABERNET SAUVIGNON N.	79	22	9	3	3	2	112
2502044 CADDIU N.	2	4	5	25	19	2	53
2502045 CAGNULARI N.	1	-	-	-	1	1	3
2502046 CALABRESE N.	490	185	100	145	66	24	939
2502047 CALORIA N.	1	-	-	-	-	-	1
2502048 CANAIOLO BIANCO B.	2	1	3	5	3	3	11
2502049 CANAIOLO NERO N.	-	1	1	2	3	-	7
2502050 CANINA NERA N.	1	1	-	1	-	1	3
2502051 CANNONAO N.	1	1	1	2	1	1	6
2502052 CARICAGIOLA N.	1	-	1	1	2	1	4
2502053 CARICA L'ASINO B.	11	8	15	25	8	3	54
2502054 CARIGNANO N.	-	-	-	2	2	2	5
2502055 CARRICANTE B.	1	-	-	2	-	-	3
2502056 CASTIGLIONE N.	1	2	2	5	4	2	14
2502057 CATANESE NERO N.	-	1	2	6	2	1	10
2502058 CATARRATTO BIANCO COMUNE B.	1.414	2.370	3.547	6.916	4.465	1.941	14.929
2502059 CATARRATTO BIANCO LUCIDO B.	167	291	518	1.146	639	218	2.495
2502060 CESANESE COMUNE N.	-	1	1	-	1	-	3
2502061 CESANESE D' AFFILE N.	-	-	1	-	-	-	1
2502298 CHARDONNAY B.	50	21	10	16	6	-	101
2502062 CILIEGIOLO N.	3	3	-	2	3	-	11
2502063 CLAIRETTE B.	-	1	-	-	-	-	1
2502064 COCCOCOLA B.	-	1	-	-	-	-	1
2502065 CODA DI VOLPE BIANCA B.	-	-	-	-	1	-	1
2502067 COLORINO N.	-	-	-	1	1	-	2
2502068 CORINTO NERO N.	-	1	3	2	-	-	6
2502450 CORINTO NERO N.	-	-	-	-	-	1	1
2502069 CORTESE B.	-	-	-	-	2	-	2
2502071 CROATINA N.	-	-	-	1	-	-	1
2502072 DAMASCHINO B.	8	25	39	33	12	2	110
2502073 DOLCETTO N.	-	-	-	1	1	-	2
2502078 ERBALUCE B.	-	-	-	1	1	-	2
2502338 ERVI N.	-	-	1	-	-	-	1
2502080 FAVORITA B.	-	-	-	1	-	-	1
2502081 FIANO B.	2	-	-	-	-	-	2
2502082 FOGLIA TONDA N.	1	-	-	-	-	1	2
2502084 FORTANA N.	1	4	9	12	2	1	16
2502085 FRANCAVIDDA B.	-	1	1	8	4	1	13
2502086 FRANCONIA N.	-	1	-	-	1	-	2
2502087 FRAPPATO N.	90	87	74	160	141	27	488
2502088 FREISA N.	-	1	2	4	2	-	7
2502090 GAGLIOPPO N.	-	-	1	-	-	-	1
2502091 GAMAY N.	-	1	1	-	-	-	2
2502092 GARGANEGA B.	-	-	-	1	-	-	1
2502093 GIRÒ N.	1	1	1	2	-	1	5
2502094 GRECANICO DORATO B.	194	499	778	1.342	635	228	2.813
2502095 GRECHETTO B.	-	-	1	-	-	1	2
2502096 GRECHETTO ROSSO N.	1	-	-	-	1	-	2
2502097 GRECO B.	1	-	1	1	-	1	3
2502098 GRECO BIANCO B.	2	4	4	7	8	3	21
2502099 GRECO NERO N.	1	2	-	2	1	-	6
2502100 GRIGNOLINO N.	-	-	1	-	2	-	3
2502101 GRILLO B.	187	246	242	555	466	244	1.533
2502102 GROPPELLO DI MOCASINA N.	-	-	-	1	1	1	1
2502103 GROPPELLO DI SANTO STEFANO N.	-	-	-	2	1	-	3
2502104 GROPPELLO GENTILE N.	-	-	-	-	1	-	1
2502105 GUARDAVALLE B.	-	-	1	1	-	-	2
2502109 INCROCIO MANZONI 2.15 N.	-	1	-	-	-	-	1
2502110 INCROCIO TERZI N.1 N.	-	-	-	-	-	1	1
2502278 ITALICA B.	2	3	5	1	1	-	12
2502305 KERNER B.	1	-	1	1	-	-	3
2502111 LACRIMA N.	1	1	1	3	1	-	5
2502112 LAGREIN N.	-	-	-	-	1	-	1
2502113 LAMBRUSCA DI ALESSANDRIA N.	1	-	2	1	1	1	6

Tavola 2.16 - Aziende con vite e relativa superficie investita per natura della produzione, età delle viti e tipo di vitigno
(superficie in ettari) - **AZIENDE**

NATURA DELLE PRODUZIONI VITIGNI		ETÀ DELLE VITI (anni)						Totale
		Meno di 3	3 -- 6	6 -- 10	10 -- 20	20 -- 30	30 ed oltre	
2502114	LAMBRUSCO A FOGLIA FRASTAGLIATA N.	-	-	1	1	-	-	2
2502115	LAMBRUSCO DI SORBARA N.	-	-	-	-	1	-	1
2502116	LAMBRUSCO GRASPAROSSA N.	-	-	1	-	1	-	1
2502118	LAMBRUSCO MARANI N.	-	-	-	1	-	-	1
2502123	LUMASSINA B.	-	-	-	1	-	-	1
2502126	MAIOLICA N.	1	1	1	-	-	-	3
2502333	MALBO GENTILE N.	-	-	-	1	-	-	1
2502129	MALVASIA BIANCA B.	-	4	7	15	1	1	26
2502130	MALVASIA BIANCA DI BASILICATA	1	-	2	1	1	-	5
2502131	MALVASIA BIANCA DI CANDIA B.	1	2	2	-	-	-	5
2502132	MALVASIA BIANCA LUNGA B.	-	3	6	3	-	1	13
2502135	MALVASIA DI LIPARI B.	-	2	1	-	-	-	3
2502128	MALVASIA N.	-	-	-	3	-	1	3
2502140	MALVASIA NERA DI BRINDISI N.	1	-	1	-	-	-	2
2502299	MANZONI BIANCO B.	6	4	2	8	5	-	20
2502146	MERLOT N.	121	32	9	14	1	2	173
2502149	MONICA N.	2	1	-	4	-	-	7
2502150	MONTEPULCIANO N.	-	1	1	-	1	-	3
2502151	MONTONICO BIANCO B.	-	2	2	4	1	1	9
2502353	MORONE N.	-	-	-	1	3	-	4
2502153	MOSCATO BIANCO B.	1	-	6	1	-	-	8
2502308	MOSCATO DI SCANZO N.	-	-	-	-	-	1	1
2502156	MOSCATO ROSA Rs.	-	-	-	-	-	1	1
2502158	MÜLLER THURGAU B.	-	1	2	2	1	-	6
2502159	NASCO B.	-	1	1	-	-	-	2
2502160	NEBBIOLO N.	-	1	1	1	-	-	2
2502161	NEGRARA N.	-	-	1	-	-	-	1
2502162	NEGRETTO N.	1	3	3	8	1	-	13
2502163	NEGRO AMARO N.	1	-	-	1	-	-	2
2502354	NER D'ALA N.	2	2	-	-	-	-	4
2502164	NERELLO CAPPUCCIO N.	-	3	4	13	9	2	31
2502165	NERELLO MASCALESE N.	30	43	47	124	61	11	301
2502166	NERETTA CUNESE N.	-	-	1	2	-	-	3
2502167	NERETTO DI BAIRÒ N.	1	-	-	-	-	-	1
2502168	NERO BUONO N.	2	-	2	2	1	1	8
2502169	NEYRET N.	1	-	-	-	-	-	1
2502283	NIGRA N.	-	-	1	1	1	-	1
2502173	NOSIOLA B.	-	-	1	-	-	-	1
2502179	PAMPANUTO B.	1	-	-	-	-	-	1
2502185	PERRICONE N.	3	1	-	7	7	2	20
2502335	PETIT VERDOT N.	1	-	1	-	-	-	2
2502187	PICCOLA NERA N.	-	-	2	-	-	-	2
2502300	PIGNOLETTA B.	5	7	25	108	52	12	201
2502285	PIGNOLO N.	-	-	-	1	-	1	2
2502193	PINOT BIANCO B.	1	-	-	-	-	-	1
2502194	PINOT GRIGIO G.	-	1	1	-	1	-	3
2502199	PRIMITIVO N.	1	-	-	-	-	-	1
2502200	PROSECCO B.	-	-	1	1	-	-	2
2502204	RABOSO VERONESE N.	1	-	-	-	-	-	1
2502301	REBO N.	-	-	-	-	1	-	1
2502341	REGINA B.	1	-	1	-	-	-	2
2502453	REGINA DEI VIGNETTI B.	-	-	-	-	-	6	6
2502208	RIBOLLA GIALLA B.	1	-	-	-	2	1	3
2502210	RIESLING B.	-	-	-	-	1	-	1
2502211	ROLLO B.	-	-	1	2	3	-	5
2502287	ROSSARA N.	-	-	-	-	1	-	1
2502213	ROSSESE N.	1	-	1	-	-	-	2
2502214	ROSSIGNOLA N.	1	-	-	3	-	-	4
2502216	ROUSSANE B.	1	-	1	-	-	-	2
2502218	SANGIOVESE N.	50	54	31	77	40	5	238
2502219	SAN GIUSEPPE NERO N.	-	-	-	4	1	-	5
2502220	SAN LUNARDO B.	-	-	-	1	-	-	1
2502221	SAUVIGNON B.	1	-	-	-	1	-	2
2502454	SCHIAVA GROSSA N.	-	-	-	-	-	1	1
2502224	SCHIAVA N.	2	-	-	-	-	-	2
2502288	S. MICHELE N.	1	1	1	3	2	1	6
2502292	SOPERGA N.	-	-	1	-	-	-	1
2502231	SYRAH N.	201	38	10	11	-	1	254
2502293	TAZZELENICHE N.	1	-	1	1	-	-	2
2502345	TEMPRANILLO N.	3	1	-	-	-	-	4
2502232	TEROLDEGO N.	-	-	-	2	1	-	3
2502234	TIMORASSO B.	1	-	-	-	-	-	1
2502235	TOCAI FRIULANO B.	-	-	1	1	-	-	2

Tavola 2.16 - Aziende con vite e relativa superficie investita per natura della produzione, età delle viti e tipo di vitigno
(superficie in ettari) - **AZIENDE**

NATURA DELLE PRODUZIONI VITIGNI		ETÀ DELLE VITI (anni)						Totale
		Meno di 3	3 -- 6	6 -- 10	10 -- 20	20 -- 30	30 ed oltre	
2502238	TRAMINER AROMATICO Rs.	1	-	-	1	-	-	2
2502332	TREBBIANO ABRUZZESE B.	3	16	30	39	14	2	92
2502239	TREBBIANO DI SOAVE B.	3	1	4	18	10	-	34
2502240	TREBBIANO GIALLO B.	5	22	46	127	41	6	227
2502241	TREBBIANO MODENESE B.	1	-	-	3	-	-	4
2502242	TREBBIANO ROMAGNOLO B.	1	-	4	12	4	2	22
2502243	TREBBIANO SPOLETINO B.	1	-	1	-	-	-	2
2502244	TREBBIANO TOSCANO B.	54	112	188	386	197	35	826
2502294	TSCHAGGELE N.	-	-	-	1	-	1	1
2502246	TURCA N.	-	-	-	1	-	-	1
2502600	UVA DI ALTRO COLORE	5	9	32	31	16	2	80
2502599	UVA DI COLORE NERO	7	5	10	13	2	-	31
2502455	VERDEA B.	-	-	-	-	-	1	1
2502254	VERDICCHIO BIANCO B.	-	2	1	10	3	-	16
2502258	VERMENTINO B.	1	1	-	3	1	2	8
2502260	VERNACCIA DI ORISTANO B.	-	1	-	-	1	-	2
2502261	VERNACCIA DI SAN GIMIGNANO B.	-	-	-	-	1	-	1
2502262	VERNACCIA NERA N.	-	-	1	1	1	-	2
2502263	VESPAIOLA B.	-	-	-	-	1	-	1
2502264	VESPOLINA N.	-	-	1	1	-	-	2
2502343	ZIBIBBO B.	-	6	3	11	5	7	30
2502456	ZIBIBBO B.	35	28	37	71	47	542	724
2503999	UVA DA TAVOLA	30	45	76	99	44	113	401
2503501	ALMERIA B.	1	-	3	1	1	1	7
2503502	ALPHONSE LAVALLEE N.	-	-	-	1	-	-	1
2503503	ANGELA B.	-	-	1	-	-	1	2
2503506	BARESANA B.	-	-	-	1	-	-	1
2503507	CARDINAL N.	5	14	22	20	16	10	86
2503514	ITALIA B.	10	15	19	30	9	2	85
2503515	LATTUARIO NERO N.	-	-	-	-	1	-	1
2503548	MICHELE PALIERI N.	1	1	-	-	-	-	1
2503516	MOSCATO D'ADDA N.	-	-	1	-	-	-	1
2503517	MOSCATO D'AMBURGO N.	-	1	2	6	3	-	12
2503451	MOSCATO DI TERRACINA B.	1	-	-	-	-	-	1
2503518	MOSCATO DI TERRACINA B.	-	-	-	1	-	-	1
2503519	OLIVETTA VIBONESE N.	-	-	-	1	-	-	1
2503543	PANSE BLANCHE B.	-	-	-	-	-	1	1
2503521	PERLA DI CSABA B.	1	-	-	-	-	-	1
2503524	PIZZUTELLO BIANCO B.	-	1	1	1	3	2	8
2503452	REGINA B.	-	-	-	-	-	1	1
2503527	REGINA B.	-	-	-	-	1	-	1
2503544	S. ANNA DI LIPSIA B.	-	-	-	1	-	-	1
2503553	SUGRAFINE B.	1	2	2	3	2	-	10
2503554	SUGRAONE B.	-	-	1	-	-	-	1
2503500	UVA DI ALTRO COLORE	2	2	2	1	-	1	8
2503499	UVA DI COLORE NERO	-	-	2	3	1	3	9
2503575	VICTORIA B.	2	1	-	-	-	-	2
2503456	ZIBIBBO B.	5	6	20	15	6	13	65
2503533	ZIBIBBO B.	4	6	10	22	6	79	127

Tavola 2.16 - Aziende con vite e relativa superficie investita per natura della produzione, età delle viti e tipo di vitigno
(superficie in ettari) - SUPERFICIE

NATURA DELLE PRODUZIONI VITIGNI	ETÀ DELLE VITI (anni)						Totale
	Meno di 3	3 -- 6	6 -- 10	10 -- 20	20 -- 30	30 ed oltre	
UVA DA VINO	5.445,94	7.556,28	11.093,59	21.275,30	10.141,72	3.584,46	59.097,29
2501999 per vini DOC e DOCG	164,34	269,97	312,80	474,88	215,03	480,02	1.917,04
2501001 ABBUOTO	-	-	-	0,55	0,80	-	1,35
2501003 AGLIANICONE N.	-	-	1,90	-	-	-	1,90
2501008 ALBAROLA B.	0,17	-	3,87	2,94	4,45	4,98	16,41
2501013 ANSONICA B.	7,23	40,04	37,14	27,79	4,76	0,85	117,81
2501014 ARNEIS B.	-	-	-	1,31	-	-	1,31
2501016 ASPRINIO BIANCO B.	1,37	-	-	-	-	-	1,37
2501023 BELLONE	-	-	0,60	-	0,69	-	1,29
2501042 CABERNET FRANC N.	4,67	1,96	-	1,62	-	0,03	8,28
2501043 CABERNET SAUVIGNON N.	19,82	5,92	1,40	6,84	0,48	0,24	34,70
2501046 CALABRESE N.	21,99	15,80	0,51	12,89	2,91	0,48	54,58
2501048 CANAILO BIANCO B.	-	-	-	-	0,44	-	0,44
2501057 CATANESE NERO N.	-	-	-	-	0,73	-	0,73
2501058 CATARRATTO BIANCO COMUNE B.	32,93	116,92	142,86	255,73	128,44	22,33	699,21
2501059 CATARRATTO BIANCO LUCIDO B.	7,74	14,81	26,92	34,78	10,87	7,66	102,78
2501298 CHARDONNAY B.	4,05	6,00	-	1,00	-	-	11,05
2501069 CORTESE B.	-	-	0,71	-	-	-	0,71
2501072 DAMASCHINO B.	-	-	2,14	2,62	-	-	4,76
2501082 FOGLIA TONDA N.	-	-	-	0,05	-	-	0,05
2501084 FORTANA N.	1,28	-	-	-	-	-	1,28
2501087 FRAPPATO N.	-	-	-	0,57	-	-	0,57
2501091 GAMAY N.	-	-	-	-	-	0,19	0,19
2501094 GRECANICO DORATO B.	4,92	15,37	34,42	21,02	10,64	5,26	91,63
2501098 GRECO BIANCO B.	-	-	6,92	0,45	2,82	-	10,19
2501101 GRILLO B.	11,06	23,46	20,35	41,22	28,70	3,78	128,57
2501105 GUARDAVALLE B.	-	-	-	0,54	-	-	0,54
2501118 LAMBRUSCO MARANI N.	-	-	-	-	0,20	-	0,20
2501129 MALVASIA BIANCA B.	-	0,41	-	-	-	-	0,41
2501135 MALVASIA DI LIPARI B.	-	-	-	2,52	-	-	2,52
2501142 MAMMOLO N.	-	-	-	6,50	-	-	6,50
2501146 MERLOT N.	8,61	3,01	6,13	-	3,14	0,81	21,70
2501156 MOSCATO ROSA Rs.	-	-	-	-	-	2,58	2,58
2501158 MÜLLER THURGAU B.	-	10,60	-	2,03	1,28	-	13,91
2501165 NERELLO MASCALESE N.	8,70	1,00	15,00	7,34	0,36	-	32,40
2501185 PERRICONE N.	-	-	-	-	-	0,01	0,01
2501199 PRIMITIVO N.	-	-	-	-	0,89	-	0,89
2501453 REGINA DEI VIGNETI B.	-	0,32	-	-	-	6,19	6,51
2501218 SANGIOVESE N.	3,74	-	-	-	1,06	-	4,80
2501221 SAUVIGNON B.	1,55	1,00	-	-	-	-	2,55
2501288 S. MICHELE N.	-	6,00	2,82	-	-	-	8,82
2501231 SYRAH N.	21,57	6,45	-	-	0,98	1,50	30,50
2501332 TREBBIANO ABRUZZESE B.	-	0,90	-	-	-	-	0,90
2501240 TREBBIANO GIALLO B.	-	-	-	3,53	1,42	-	4,95
2501242 TREBBIANO ROMAGNOLO B.	-	-	3,00	-	-	-	3,00
2501244 TREBBIANO TOSCANO B.	-	-	0,69	7,54	1,45	-	9,68
2501600 UVA DI ALTRO COLORE	0,30	-	-	11,51	-	-	11,81
2501456 ZIBIBBO B.	2,64	-	5,42	21,99	7,52	423,13	460,70
2502999 per altri vini	5.281,60	7.286,31	10.780,79	20.800,42	9.926,69	3.104,44	57.180,25
2502001 ABBUOTO	1,32	3,66	4,53	1,52	0,97	1,20	13,20
2502002 AGLIANICO N.	1,07	-	-	2,60	-	-	3,67
2502003 AGLIANICONE N.	-	-	-	2,82	0,63	-	3,45
2502004 ALBANA B.	1,65	-	2,00	2,95	-	-	6,60
2502005 ALBANELLO B.	-	-	0,20	2,20	2,56	0,39	5,35
2502007 ALBARANZEULI NERO N.	-	0,21	-	-	-	-	0,21
2502008 ALBAROLA B.	64,95	149,63	247,70	449,86	132,92	14,94	1.060,00
2502009 ALEATICO N.	-	5,00	0,91	-	-	3,00	8,91
2502011 ALICANTE BOUSCHET N.	1,43	1,26	13,63	8,90	2,71	-	27,93
2502010 ALICANTE N.	-	-	0,07	-	0,33	1,12	1,52
2502013 ANSONICA B.	339,53	721,31	990,95	958,10	230,16	57,90	3.297,95
2502014 ARNEIS B.	0,70	0,30	1,27	2,43	0,30	0,50	5,50
2502015 ARVESINIADU B.	-	-	0,88	3,30	-	-	4,18
2502016 ASPRINIO BIANCO B.	2,28	-	-	-	4,30	-	6,58
2502017 AVANÀ N.	2,50	-	-	-	1,47	-	3,97
2502018 AVARENGO N.	1,58	5,40	1,21	1,97	3,95	0,49	14,60
2502019 BARBERA N.	1,30	2,00	0,34	13,37	6,90	1,00	24,91
2502021 BARBERA SARDA N.	-	-	0,19	-	-	-	0,19
2502023 BELLONE	1,20	-	2,27	0,80	-	-	4,27
2502024 BERVEDINO B.	1,60	-	2,90	1,88	-	-	6,38
2502025 BIANCAME B.	-	0,10	-	-	-	-	0,10
2502026 BIANCHETTA GENOVESE B.	-	-	-	2,59	0,85	-	3,44
2502028 BIANCO D'ALESSANO B.	-	-	1,11	0,28	-	-	1,39
2502029 BIANCOLELLA B.	-	-	-	-	-	0,07	0,07

Tavola 2.16 - Aziende con vite e relativa superficie investita per natura della produzione, età delle viti e tipo di vitigno
(superficie in ettari) - SUPERFICIE

NATURA DELLE PRODUZIONI VITIGNI		ETÀ DELLE VITI (anni)						Totale
		Meno di 3	3 -- 6	6 -- 10	10 -- 20	20 -- 30	30 ed oltre	
2502030	BIANCONE B.	-	2,00	-	-	-	-	2,00
2502032	BOMBINO BIANCO B.	-	3,88	12,22	73,81	18,27	2,32	110,50
2502033	BOMBINO NERO N.	1,55	-	-	-	-	0,08	1,63
2502034	BONAMICO N.	-	0,40	0,26	-	-	-	0,66
2502037	BOVALE GRANDE N.	1,50	-	-	-	-	-	1,50
2502038	BOVALE N.	-	-	-	6,62	-	0,39	7,01
2502039	BRACCIOLA NERA N.	-	-	4,36	1,70	1,89	-	7,95
2502040	BRACHETTO N.	0,84	0,64	1,00	16,89	2,17	-	21,54
2502042	CABERNET FRANC N.	118,80	28,71	9,41	13,83	-	2,19	172,94
2502043	CABERNET SAUVIGNON N.	176,59	45,80	22,88	2,63	11,96	2,47	262,33
2502044	CADDIU N.	3,45	3,35	8,18	51,17	39,15	5,51	110,81
2502045	CAGNULARI N.	1,36	-	-	-	1,00	0,34	2,70
2502046	CALABRESE N.	736,39	319,28	178,85	183,89	92,26	19,26	1.529,93
2502047	CALORIA N.	0,40	-	-	-	-	-	0,40
2502048	CANAIOLO BIANCO B.	2,43	2,18	8,55	19,02	5,23	1,20	38,61
2502049	CANAIOLO NERO N.	-	2,00	2,74	0,81	13,14	-	18,69
2502050	CANINA NERA N.	1,00	0,40	-	1,50	-	0,19	3,09
2502051	CANNONAO N.	0,04	0,03	0,80	1,60	1,00	0,26	3,73
2502052	CARICAGIOLA N.	0,20	-	2,00	1,50	1,72	0,03	5,45
2502053	CARICA L'ASINO B.	44,72	38,91	46,93	33,89	20,63	2,45	187,53
2502054	CARIGNANO N.	-	-	-	0,70	2,06	0,58	3,34
2502055	CARRICANTE B.	1,25	-	-	7,14	-	-	8,39
2502056	CASTIGLIONE N.	1,10	1,55	1,09	12,06	5,71	0,52	22,03
2502057	CATANESE NERO N.	-	0,63	2,11	5,76	2,11	0,41	11,02
2502058	CATARRATTO BIANCO COMUNE B.	2.018,27	3.732,63	5.889,82	12.079,53	6.420,51	1.989,97	32.130,73
2502059	CATARRATTO BIANCO LUCIDO B.	237,37	435,69	829,94	2.010,39	940,91	195,75	4.650,05
2502060	CESANESE COMUNE N.	-	0,40	1,06	-	3,90	-	5,36
2502061	CESANESE D' AFFILE N.	-	-	1,42	-	-	-	1,42
2502298	CHARDONNAY B.	86,26	59,92	12,68	31,00	4,40	-	194,26
2502062	CILIEGIOLO N.	10,03	2,50	-	9,41	5,24	-	27,18
2502063	CLAIRETTE B.	-	0,30	-	-	-	-	0,30
2502064	COCOCCIOLA B.	-	1,01	-	-	-	-	1,01
2502065	CODA DI VOLPE BIANCA B.	-	-	-	-	0,10	-	0,10
2502067	COLORINO N.	-	-	-	0,57	1,64	-	2,21
2502068	CORINTO NERO N.	-	0,30	5,09	1,37	-	-	6,76
2502450	CORINTO NERO N.	-	-	-	-	-	0,77	0,77
2502069	CORTESE B.	-	-	-	-	0,50	-	0,50
2502071	CROATINA N.	-	-	-	2,13	-	-	2,13
2502072	DAMASCHINO B.	8,68	67,47	88,57	80,58	14,91	4,50	264,71
2502073	DOLCETTO N.	-	-	-	0,20	0,69	-	0,89
2502078	ERBALUCE B.	-	-	-	2,67	0,99	-	3,66
2502338	ERVI N.	-	-	0,38	-	-	-	0,38
2502080	FAVORITA B.	-	-	-	0,96	-	-	0,96
2502081	FIANO B.	4,80	-	-	-	-	-	4,80
2502082	FOGLIA TONDA N.	0,31	-	-	-	-	0,42	0,73
2502084	FORTANA N.	0,44	4,65	11,69	20,70	3,20	0,67	41,35
2502085	FRANCAVIDDA B.	-	1,30	0,30	13,95	4,97	0,40	20,92
2502086	FRANCONIA N.	-	0,60	-	-	0,56	-	1,16
2502087	FRAPPATO N.	93,48	93,45	89,43	169,78	117,24	15,19	578,57
2502088	FREISA N.	-	0,72	1,96	1,88	4,32	-	8,88
2502090	GAGLIOPPO N.	-	-	1,03	-	-	-	1,03
2502091	GAMAY N.	-	0,46	0,81	-	-	-	1,27
2502092	GARGANEGA B.	-	-	-	0,08	-	-	0,08
2502093	GIRÒ N.	1,66	4,64	1,00	12,35	-	2,47	22,12
2502094	GRECANICO DORATO B.	239,79	600,57	1.095,20	1.736,10	602,46	168,79	4.442,91
2502095	GRECHETTO B.	-	-	0,71	-	-	0,40	1,11
2502096	GRECHETTO ROSSO N.	0,40	-	-	-	1,21	-	1,61
2502097	GRECO B.	0,20	-	0,50	0,55	-	0,19	1,44
2502098	GRECO BIANCO B.	1,69	8,58	10,72	8,35	7,94	3,83	41,11
2502099	GRECO NERO N.	1,00	3,12	-	1,40	4,33	-	9,85
2502100	GRIGNOLINO N.	-	-	0,93	-	6,77	-	7,70
2502101	GRILLO B.	205,39	262,82	222,31	474,71	287,21	129,54	1.581,98
2502102	GROPPELLO DI MOCASINA N.	-	-	-	0,11	0,40	0,08	0,59
2502103	GROPPELLO DI SANTO STEFANO N.	-	-	-	4,57	0,36	-	4,93
2502104	GROPPELLO GENTILE N.	-	-	-	-	0,13	-	0,13
2502105	GUARDAVALLE B.	-	-	0,19	1,74	-	-	1,93
2502109	INCROCIO MANZONI 2.15 N.	-	0,52	-	-	-	-	0,52
2502110	INCROCIO TERZI N.1 N.	-	-	-	-	-	0,15	0,15
2502278	ITALICA B.	0,16	0,21	0,22	0,03	0,04	-	0,66
2502305	KERNER B.	0,01	-	0,07	0,70	-	-	0,78
2502111	LACRIMA N.	6,88	1,10	0,76	1,64	0,80	-	11,18
2502112	LAGREIN N.	-	-	-	-	3,50	-	3,50
2502113	LAMBRUSCA DI ALESSANDRIA N.	0,60	-	3,40	3,90	1,14	0,32	9,36

Tavola 2.16 - Aziende con vite e relativa superficie investita per natura della produzione, età delle viti e tipo di vitigno
(superficie in ettari) - SUPERFICIE

NATURA DELLE PRODUZIONI VITIGNI		ETÀ DELLE VITI (anni)						Totale
		Meno di 3	3 -- 6	6 -- 10	10 -- 20	20 -- 30	30 ed oltre	
2502114	LAMBRUSCO A FOGLIA FRASTAGLIATA N.	-	-	2,60	1,38	-	-	3,98
2502115	LAMBRUSCO DI SORBARA N.	-	-	-	-	1,15	-	1,15
2502116	LAMBRUSCO GRASPAROSSA N.	-	-	0,17	-	0,99	-	1,16
2502118	LAMBRUSCO MARANI N.	-	-	-	0,60	-	-	0,60
2502123	LUMASSINA B.	-	-	-	1,15	-	-	1,15
2502126	MAIOLICA N.	0,50	2,57	2,00	-	-	-	5,07
2502333	MALBO GENTILE N.	-	-	-	0,10	-	-	0,10
2502129	MALVASIA BIANCA B.	-	9,54	6,28	22,52	0,20	0,15	38,69
2502130	MALVASIA BIANCA DI BASILICATA	0,66	-	3,23	2,23	2,00	-	8,12
2502131	MALVASIA BIANCA DI CANDIA B.	1,23	2,85	3,62	-	-	-	7,70
2502132	MALVASIA BIANCA LUNGA B.	-	2,45	8,43	5,94	-	0,27	17,09
2502135	MALVASIA DI LIPARI B.	-	1,49	0,78	-	-	-	2,27
2502128	MALVASIA N.	-	-	-	10,74	-	0,22	10,96
2502140	MALVASIA NERA DI BRINDISI N.	0,60	-	1,48	-	-	-	2,08
2502299	MANZONI BIANCO B.	5,98	3,40	1,41	7,21	3,30	-	21,30
2502146	MERLOT N.	194,69	80,61	26,09	27,02	1,00	3,08	332,49
2502149	MONICA N.	5,03	3,70	-	2,76	-	-	11,49
2502150	MONTEPULCIANO N.	-	1,05	0,68	-	1,89	-	3,62
2502151	MONTONICO BIANCO B.	-	0,68	2,41	3,53	1,23	0,38	8,23
2502353	MORONE N.	-	-	-	0,25	0,65	-	0,90
2502153	MOSCATO BIANCO B.	2,00	-	0,14	0,02	-	-	2,16
2502308	MOSCATO DI SCANZO N.	-	-	-	-	-	0,15	0,15
2502156	MOSCATO ROSA Rs.	-	-	-	-	-	0,16	0,16
2502158	MÜLLER THURGAU B.	-	0,09	5,60	0,65	4,20	-	10,54
2502159	NASCO B.	-	1,59	0,14	-	-	-	1,73
2502160	NEBBIOLO N.	-	3,00	0,63	0,55	-	-	4,18
2502161	NEGRARA N.	-	-	0,39	-	-	-	0,39
2502162	NEGRETTO N.	0,73	3,00	2,49	9,46	0,30	-	15,98
2502163	NEGRO AMARO N.	0,80	-	-	0,40	-	-	1,20
2502354	NER D'ALA N.	2,67	2,75	-	-	-	-	5,42
2502164	NERELLO CAPPUCCIO N.	-	4,19	3,33	17,46	35,68	1,21	61,87
2502165	NERELLO MASCALESE N.	39,19	47,49	63,78	177,14	64,66	19,01	411,27
2502166	NERETTA CUNESE N.	-	-	0,30	6,00	-	-	6,30
2502167	NERETTO DI BAIRÒ N.	0,54	-	-	-	-	-	0,54
2502168	NERO BUONO N.	2,59	-	7,66	1,29	0,70	0,20	12,44
2502169	NEYRET N.	2,00	-	-	-	-	-	2,00
2502283	NIGRA N.	-	-	1,48	1,28	0,50	-	3,26
2502173	NOSIOLA B.	-	-	2,70	-	-	-	2,70
2502179	PAMPANUTO B.	1,30	-	-	-	-	-	1,30
2502185	PERRICONE N.	1,78	1,10	-	3,83	6,02	1,85	14,58
2502335	PETIT VERDOT N.	4,00	-	1,00	-	-	-	5,00
2502187	PICCOLA NERA N.	-	-	3,81	-	-	-	3,81
2502300	PIGNOLETTA B.	6,02	5,16	41,18	169,67	71,13	12,38	305,54
2502285	PIGNOLO N.	-	-	-	0,57	-	0,08	0,65
2502193	PINOT BIANCO B.	0,25	-	-	-	-	-	0,25
2502194	PINOT GRIGIO G.	-	0,85	0,72	-	0,44	-	2,01
2502199	PRIMITIVO N.	1,06	-	-	-	-	-	1,06
2502200	PROSECCO B.	-	-	8,43	0,90	-	-	9,33
2502204	RABOSO VERONESE N.	0,63	-	-	-	-	-	0,63
2502301	REBO N.	-	-	-	-	0,15	-	0,15
2502341	REGINA B.	0,01	-	0,02	-	-	-	0,03
2502453	REGINA DEI VIGNETTI B.	-	-	-	-	-	1,75	1,75
2502208	RIBOLLA GIALLA B.	5,45	-	-	-	0,58	0,42	6,45
2502210	RIESLING B.	-	-	-	-	1,06	-	1,06
2502211	ROLLO B.	-	-	2,38	1,32	2,98	-	6,68
2502287	ROSSARA N.	-	-	-	-	1,32	-	1,32
2502213	ROSSESE N.	0,40	-	0,70	-	-	-	1,10
2502214	ROSSIGNOLA N.	1,67	-	-	3,18	-	-	4,85
2502216	ROUSSANE B.	3,82	-	8,50	-	-	-	12,32
2502218	SANGIOVESE N.	66,74	74,23	52,96	101,78	62,67	6,62	365,00
2502219	SAN GIUSEPPE NERO N.	-	-	-	10,96	0,30	-	11,26
2502220	SAN LUNARDO B.	-	-	-	0,50	-	-	0,50
2502221	SAUVIGNON B.	1,71	-	-	-	0,40	-	2,11
2502454	SCHIAVA GROSSA N.	-	-	-	-	-	1,08	1,08
2502224	SCHIAVA N.	3,86	-	-	-	-	-	3,86
2502288	S. MICHELE N.	3,36	7,50	7,60	19,41	8,60	5,09	51,56
2502292	SOPERGA N.	-	-	0,80	-	-	-	0,80
2502231	SYRAH N.	337,16	87,01	13,96	13,02	-	0,62	451,77
2502293	TAZZELENICHE N.	1,00	-	0,57	0,54	-	-	2,11
2502345	TEMPRANILLO N.	2,15	0,20	-	-	-	-	2,35
2502232	TEROLDEGO N.	-	-	-	2,03	0,06	-	2,09
2502234	TIMORASSO B.	0,20	-	-	-	-	-	0,20
2502235	TOCAI FRIULANO B.	-	-	0,88	0,12	-	-	1,00

Tavola 2.16 - Aziende con vite e relativa superficie investita per natura della produzione, età delle viti e tipo di vitigno
(superficie in ettari) - **SUPERFICIE**

NATURA DELLE PRODUZIONI VITIGNI		ETÀ DELLE VITI (anni)						Totale
		Meno di 3	3 -- 6	6 -- 10	10 -- 20	20 -- 30	30 ed oltre	
2502238	TRAMINER AROMATICO Rs.	3,00	-	-	1,07	-	-	4,07
2502332	TREBBIANO ABRUZZESE B.	1,38	22,38	59,42	95,86	25,34	3,88	208,26
2502239	TREBBIANO DI SOAVE B.	3,83	0,87	8,10	23,90	22,19	-	58,89
2502240	TREBBIANO GIALLO B.	7,59	33,89	86,38	345,37	91,81	7,68	572,72
2502241	TREBBIANO MODENESE B.	3,00	-	-	2,58	-	-	5,58
2502242	TREBBIANO ROMAGNOLO B.	2,80	-	7,77	44,95	5,37	3,00	63,89
2502243	TREBBIANO SPOLETINO B.	0,28	-	0,50	-	-	-	0,78
2502244	TREBBIANO TOSCANO B.	75,53	197,89	351,13	812,61	395,48	54,14	1.886,78
2502294	TSCHAGGELE N.	-	-	-	0,71	-	0,48	1,19
2502246	TURCA N.	-	-	-	1,00	-	-	1,00
2502600	UVA DI ALTRO COLORE	3,46	17,97	64,98	82,99	20,61	23,71	213,72
2502599	UVA DI COLORE NERO	6,37	6,44	13,09	26,17	1,61	-	53,68
2502455	VERDEA B.	-	-	-	-	-	0,49	0,49
2502254	VERDICCHIO BIANCO B.	-	3,90	2,50	23,33	6,71	-	36,44
2502258	VERMENTINO B.	1,40	0,81	-	8,03	0,27	0,33	10,84
2502260	VERNACCIA DI ORISTANO B.	-	0,20	-	-	0,04	-	0,24
2502261	VERNACCIA DI SAN GIMIGNANO B.	-	-	-	-	1,50	-	1,50
2502262	VERNACCIA NERA N.	-	-	2,30	3,80	4,24	-	10,34
2502263	VESPAIOLA B.	-	-	-	-	0,10	-	0,10
2502264	VESPOLINA N.	-	-	1,94	11,50	-	-	13,44
2502343	ZIBIBBO B.	-	1,36	3,19	2,16	0,92	0,88	8,51
2502456	ZIBIBBO B.	41,03	32,51	46,43	125,44	29,62	322,88	597,91
2503999	UVA DA TAVOLA	19,04	6,88	11,20	37,28	7,52	30,35	112,27
2503501	ALMERIA B.	7,25	-	0,22	6,00	0,20	0,19	13,86
2503502	ALPHONSE LAVALLEE N.	-	-	-	0,24	-	-	0,24
2503503	ANGELA B.	-	-	0,02	-	-	0,16	0,18
2503506	BARESANA B.	-	-	-	0,05	-	-	0,05
2503507	CARDINAL N.	1,51	1,10	3,79	3,20	2,40	0,63	12,63
2503514	ITALIA B.	0,83	1,37	1,92	5,64	0,71	0,11	10,58
2503515	LATTUARIO NERO N.	-	-	-	-	0,02	-	0,02
2503548	MICHELE PALIERI N.	0,40	0,40	-	-	-	-	0,80
2503516	MOSCATO D'ADDA N.	-	-	0,70	-	-	-	0,70
2503517	MOSCATO D'AMBURGO N.	-	0,46	0,26	3,93	0,35	-	5,00
2503451	MOSCATO DI TERRACINA B.	0,06	-	-	-	-	-	0,06
2503518	MOSCATO DI TERRACINA B.	-	-	-	0,02	-	-	0,02
2503519	OLIVETTA VIBONESE N.	-	-	-	0,10	-	-	0,10
2503543	PANSE BLANCHE B.	-	-	-	-	-	0,20	0,20
2503521	PERLA DI CSABA B.	5,00	-	-	-	-	-	5,00
2503524	PIZZUTELLO BIANCO B.	-	0,20	0,14	0,03	0,38	0,32	1,07
2503452	REGINA B.	-	-	-	-	-	0,10	0,10
2503527	REGINA B.	-	-	-	-	0,10	-	0,10
2503544	S. ANNA DI LIPSIA B.	-	-	-	0,20	-	-	0,20
2503553	SUGRAVIVE B.	0,10	0,40	0,18	0,31	0,18	-	1,17
2503554	SUGRAONE B.	-	-	0,20	-	-	-	0,20
2503500	UVA DI ALTRO COLORE	0,11	0,12	0,28	0,15	-	0,06	0,72
2503499	UVA DI COLORE NERO	-	-	0,30	7,91	0,05	0,18	8,44
2503575	VICTORIA B.	2,47	1,00	-	-	-	-	3,47
2503456	ZIBIBBO B.	0,97	1,53	2,15	1,33	0,47	2,97	9,42
2503533	ZIBIBBO B.	0,34	0,30	1,04	8,17	2,66	25,43	37,94

Tavola 2.17 - Aziende con arboricoltura da legno e/o boschi e relativa superficie per classe di superficie totale e zona altimetrica (superficie in ettari) - TOTALE

CULTURE BOSCHIVE	CLASSI DI SUPERFICIE TOTALE								Totale
	Meno di 1	1 -- 2	2 -- 5	5 -- 10	10 -- 20	20 -- 50	50 -- 100	100 ed oltre	
AZIENDE									
CULTURE BOSCHIVE									
ARBORICOLTURA DA LEGNO	12	3	5	6	9	2	3	-	40
Pioppeti	2	1	-	1	1	1	2	-	8
Altra arboricoltura da legno	10	2	5	5	8	1	1	-	32
BOSCHI	94	115	210	92	45	35	13	12	616
Fustaie	36	21	25	21	16	16	4	10	149
Conifere	29	9	14	9	9	9	2	6	87
Latifoglie	1	1	1	2	3	1	-	2	11
Miste di conifere e latifoglie	6	11	10	10	4	6	2	6	55
Cedui	21	46	128	33	5	6	1	-	240
Semplici	19	46	127	33	4	4	1	-	234
Composti	2	-	1	-	1	2	-	-	6
Macchia mediterranea	38	50	59	39	24	17	9	5	241
ALTRE SUPERFICI FORESTALI									
SUPERFICI BOSCADE A TURNO BREVE	-	-	-	-	-	-	-	-	-
SUPERFICIE INVESTITA									
CULTURE BOSCHIVE									
ARBORICOLTURA DA LEGNO	2,38	1,18	2,13	5,79	5,27	22,34	4,18	-	43,27
Pioppeti	0,17	0,77	-	2,84	0,57	0,34	1,58	-	6,27
Altra arboricoltura da legno	2,21	0,41	2,13	2,95	4,70	22,00	2,60	-	37,00
BOSCHI	15,32	38,38	125,60	113,99	124,20	181,10	117,92	5.864,97	6.581,48
Fustaie	5,82	6,47	13,75	23,57	33,81	105,72	30,57	4.082,73	4.302,44
Conifere	4,52	2,56	6,23	6,70	8,44	72,84	0,40	890,44	992,13
Latifoglie	0,19	0,10	0,10	5,69	15,50	0,08	-	135,01	156,67
Miste di conifere e latifoglie	1,11	3,81	7,42	11,18	9,87	32,80	30,17	3.057,28	3.153,64
Cedui	3,84	14,92	80,36	48,51	34,58	31,05	15,00	-	228,26
Semplici	3,43	14,92	79,38	48,51	21,73	25,77	15,00	-	208,74
Composti	0,41	-	0,98	-	12,85	5,28	-	-	19,52
Macchia mediterranea	5,66	16,99	31,49	41,91	55,81	44,33	72,35	1.782,24	2.050,78
ALTRE SUPERFICI FORESTALI									
SUPERFICI BOSCADE A TURNO BREVE	-	-	-	-	-	-	-	-	-

Tavola 2.17 segue - Aziende con arboricoltura da legno e/o boschi e relativa superficie per classe di superficie totale e zona altimetrica (superficie in ettari) - COLLINA

COLTURE BOSCHIVE	CLASSI DI SUPERFICIE TOTALE								Totale
	Meno di 1	1 -- 2	2 -- 5	5 -- 10	10 -- 20	20 -- 50	50 -- 100	100 ed oltre	
AZIENDE									
COLTURE BOSCHIVE									
ARBORICOLTURA DA LEGNO	11	1	3	3	6	2	3	-	29
Pioppeti	2	1	-	-	-	1	2	-	6
Altra arboricoltura da legno	9	-	3	3	6	1	1	-	23
BOSCHI	85	107	198	86	38	24	6	7	551
Fustaie	29	17	18	18	13	7	-	6	108
Conifere	22	5	8	8	7	3	-	3	56
Latifoglie	1	1	1	2	2	1	-	1	9
Miste di conifere e latifoglie	6	11	9	8	4	3	-	5	46
Cedui	21	46	128	33	4	6	-	-	238
Semplici	19	46	127	33	3	4	-	-	232
Composti	2	-	1	-	1	2	-	-	6
Macchia mediterranea	36	46	54	36	21	12	6	2	213
ALTRE SUPERFICI FORESTALI									
SUPERFICI BOSCADE A TURNO BREVE	-	-	-	-	-	-	-	-	-
SUPERFICIE INVESTITA									
COLTURE BOSCHIVE									
ARBORICOLTURA DA LEGNO	2,35	0,77	1,96	1,50	1,62	22,34	4,18	-	34,72
Pioppeti	0,17	0,77	-	-	-	0,34	1,58	-	2,86
Altra arboricoltura da legno	2,18	-	1,96	1,50	1,62	22,00	2,60	-	31,86
BOSCHI	13,62	35,96	119,32	106,63	95,03	107,23	54,97	4.653,09	5.185,85
Fustaie	4,39	5,15	11,10	20,05	24,29	40,81	-	3.692,48	3.798,27
Conifere	3,09	1,24	4,58	6,24	7,92	13,93	-	605,20	642,20
Latifoglie	0,19	0,10	0,10	5,69	6,50	0,08	-	35,00	47,66
Miste di conifere e latifoglie	1,11	3,81	6,42	8,12	9,87	26,80	-	3.052,28	3.108,41
Cedui	3,84	14,92	80,36	48,51	29,66	31,05	-	-	208,34
Semplici	3,43	14,92	79,38	48,51	16,81	25,77	-	-	188,82
Composti	0,41	-	0,98	-	12,85	5,28	-	-	19,52
Macchia mediterranea	5,39	15,89	27,86	38,07	41,08	35,37	54,97	960,61	1.179,24
ALTRE SUPERFICI FORESTALI									
SUPERFICI BOSCADE A TURNO BREVE	-	-	-	-	-	-	-	-	-

Tavola 2.17 segue - Aziende con arboricoltura da legno e/o boschi e relativa superficie per classe di superficie totale e zona altimetrica (superficie in ettari) - PIANURA

CULTURE BOSCHIVE	CLASSI DI SUPERFICIE TOTALE								Totale
	Meno di 1	1 -- 2	2 -- 5	5 -- 10	10 -- 20	20 -- 50	50 -- 100	100 ed oltre	
AZIENDE									
COLTURE BOSCHIVE									
ARBORICOLTURA DA LEGNO	1	2	2	3	3	-	-	-	11
Pioppeti	-	-	-	1	1	-	-	-	2
Altra arboricoltura da legno	1	2	2	2	2	-	-	-	9
BOSCHI	9	8	12	6	7	11	7	5	65
Fustaie	7	4	7	3	3	9	4	4	41
<i>Conifere</i>	7	4	6	1	2	6	2	3	31
<i>Latifoglie</i>	-	-	-	-	1	-	-	1	2
<i>Miste di conifere e latifoglie</i>	-	-	1	2	-	3	2	1	9
Cedui	-	-	-	-	1	-	1	-	2
<i>Semplici</i>	-	-	-	-	1	-	1	-	2
<i>Composti</i>	-	-	-	-	-	-	-	-	-
Macchia mediterranea	2	4	5	3	3	5	3	3	28
ALTRE SUPERFICI FORESTALI									
SUPERFICI BOSCADE A TURNO BREVE	-	-	-	-	-	-	-	-	-
SUPERFICIE INVESTITA									
COLTURE BOSCHIVE									
ARBORICOLTURA DA LEGNO	0,03	0,41	0,17	4,29	3,65	-	-	-	8,55
Pioppeti	-	-	-	2,84	0,57	-	-	-	3,41
Altra arboricoltura da legno	0,03	0,41	0,17	1,45	3,08	-	-	-	5,14
BOSCHI	1,70	2,42	6,28	7,36	29,17	73,87	62,95	1.211,88	1.395,63
Fustaie	1,43	1,32	2,65	3,52	9,52	64,91	30,57	390,25	504,17
<i>Conifere</i>	1,43	1,32	1,65	0,46	0,52	58,91	0,40	285,24	349,93
<i>Latifoglie</i>	-	-	-	-	9,00	-	-	100,01	109,01
<i>Miste di conifere e latifoglie</i>	-	-	1,00	3,06	-	6,00	30,17	5,00	45,23
Cedui	-	-	-	-	4,92	-	15,00	-	19,92
<i>Semplici</i>	-	-	-	-	4,92	-	15,00	-	19,92
<i>Composti</i>	-	-	-	-	-	-	-	-	-
Macchia mediterranea	0,27	1,10	3,63	3,84	14,73	8,96	17,38	821,63	871,54
ALTRE SUPERFICI FORESTALI									
SUPERFICI BOSCADE A TURNO BREVE	-	-	-	-	-	-	-	-	-

Tavola 2.18 - Aziende che attuano la gestione dei boschi per tipo di intervento e forma giuridica

FORME GIURIDICHE	Totale aziende con interventi boschivi	TIPI DI INTERVENTO						
		MANUTENZIONE E/O RIPULITURA				Taglio periodico	Migliora- mento	Altri interventi
		Strade	Fasce parafuoco	Sottobosco	Altro			
INTERVENTO DI MANODOPERA AZIENDALE								
FORME GIURIDICHE								
Azienda individuale	42	8	19	16	2	15	4	1
Comunanza o affittanza collettiva	-	-	-	-	-	-	-	-
Società di persone e di capitali	1	-	1	-	-	-	-	-
<i>Semplice</i>	1	-	1	-	-	-	-	-
<i>In nome collettivo</i>	-	-	-	-	-	-	-	-
<i>A responsabilità limitata</i>	-	-	-	-	-	-	-	-
<i>In accomandita semplice</i>	-	-	-	-	-	-	-	-
<i>In accomandita per azioni</i>	-	-	-	-	-	-	-	-
<i>Per azioni</i>	-	-	-	-	-	-	-	-
<i>Altro tipo</i>	-	-	-	-	-	-	-	-
Società cooperativa	-	-	-	-	-	-	-	-
Associazione di produttori	-	-	-	-	-	-	-	-
Ente pubblico	8	8	8	7	1	4	5	1
<i>Stato</i>	-	-	-	-	-	-	-	-
<i>Regione</i>	6	6	6	6	1	2	5	1
<i>Provincia</i>	1	1	1	1	-	1	-	-
<i>Comune</i>	-	-	-	-	-	-	-	-
<i>Comunità Montana</i>	-	-	-	-	-	-	-	-
<i>Altro</i>	1	1	1	-	-	1	-	-
Altra forma giuridica	-	-	-	-	-	-	-	-
<i>Consorzio</i>	-	-	-	-	-	-	-	-
<i>Altro tipo forma giuridica</i>	-	-	-	-	-	-	-	-
TOTALE	51	16	28	23	3	19	9	2
INTERVENTO DI IMPRESA ESTERNA								
FORME GIURIDICHE								
Azienda individuale	7	-	3	5	1	-	2	-
Comunanza o affittanza collettiva	-	-	-	-	-	-	-	-
Società di persone e di capitali	-	-	-	-	-	-	-	-
<i>Semplice</i>	-	-	-	-	-	-	-	-
<i>In nome collettivo</i>	-	-	-	-	-	-	-	-
<i>A responsabilità limitata</i>	-	-	-	-	-	-	-	-
<i>In accomandita semplice</i>	-	-	-	-	-	-	-	-
<i>In accomandita per azioni</i>	-	-	-	-	-	-	-	-
<i>Per azioni</i>	-	-	-	-	-	-	-	-
<i>Altro tipo</i>	-	-	-	-	-	-	-	-
Società cooperativa	-	-	-	-	-	-	-	-
Associazione di produttori	-	-	-	-	-	-	-	-
Ente pubblico	-	-	-	-	-	-	-	-
<i>Stato</i>	-	-	-	-	-	-	-	-
<i>Regione</i>	-	-	-	-	-	-	-	-
<i>Provincia</i>	-	-	-	-	-	-	-	-
<i>Comune</i>	-	-	-	-	-	-	-	-
<i>Comunità Montana</i>	-	-	-	-	-	-	-	-
<i>Altro</i>	-	-	-	-	-	-	-	-
Altra forma giuridica	-	-	-	-	-	-	-	-
<i>Consorzio</i>	-	-	-	-	-	-	-	-
<i>Altro tipo forma giuridica</i>	-	-	-	-	-	-	-	-
TOTALE	7	-	3	5	1	-	2	-

Tavola 2.19 - Aziende che attuano la gestione dei boschi per tipo di intervento, classe di superficie totale, forma di conduzione e zona altimetrica

CLASSI DI SUPERFICIE TOTALE FORME DI CONDUZIONE ZONE ALTIMETRICHE	Totale aziende con interventi boschivi	TIPI DI INTERVENTO						
		MANUTENZIONE E/O RIPULITURA				Taglio periodico	Migliora- mento	Altri interventi
		Strade	Fasce parafuoco	Sottobosco	Altro			
INTERVENTO DI MANODOPERA AZIENDALE								
CLASSI DI SUPERFICIE TOTALE (in ettari)								
Meno di 1 ettaro	6	-	1	3	1	2	1	-
1 -- 2	3	1	2	1	-	2	-	-
2 -- 3	2	-	2	-	-	-	-	-
3 -- 5	9	3	3	6	-	3	2	-
5 -- 10	8	2	5	3	-	2	1	-
10 -- 20	5	1	4	1	-	-	-	1
20 -- 30	3	-	1	1	-	2	-	-
30 -- 50	4	-	1	-	1	3	-	-
50 -- 100	1	-	1	-	-	-	-	-
100 ed oltre	10	9	8	8	1	5	5	1
TOTALE	51	16	28	23	3	19	9	2
FORME DI CONDUZIONE								
Conduzione diretta del coltivatore	39	7	18	15	1	14	4	1
Con solo manodopera familiare	22	5	9	11	1	6	3	1
Con manodopera familiare prevalente	14	2	8	2	-	7	1	-
Con manodopera extrafamiliare prevalente	3	-	1	2	-	1	-	-
Conduzione con salariati	12	9	10	8	2	5	5	1
TOTALE	51	16	28	23	3	19	9	2
ZONE ALTIMETRICHE								
Montagna	-	-	-	-	-	-	-	-
Collina	30	10	22	26	1	8	7	1
Pianura	21	6	6	10	2	11	2	1
TOTALE	51	16	28	23	3	19	9	2
INTERVENTO DI IMPRESA ESTERNA								
CLASSI DI SUPERFICIE TOTALE (in ettari)								
Meno di 1 ettaro	1	-	1	1	-	-	-	-
1 -- 2	1	-	-	1	-	-	-	-
2 -- 3	2	-	-	2	1	-	-	-
3 -- 5	1	-	-	-	-	-	1	-
5 -- 10	1	-	1	-	-	-	1	-
10 -- 20	1	-	1	1	-	-	-	-
20 -- 30	-	-	-	-	-	-	-	-
30 -- 50	-	-	-	-	-	-	-	-
50 -- 100	-	-	-	-	-	-	-	-
100 ed oltre	-	-	-	-	-	-	-	-
TOTALE	7	-	3	5	1	-	2	-
FORME DI CONDUZIONE								
Conduzione diretta del coltivatore	4	-	2	3	-	-	1	-
Con solo manodopera familiare	2	-	1	1	-	-	1	-
Con manodopera familiare prevalente	-	-	-	-	-	-	-	-
Con manodopera extrafamiliare prevalente	2	-	1	2	-	-	-	-
Conduzione con salariati	3	-	1	2	1	-	1	-
TOTALE	7	-	3	5	1	-	2	-
ZONE ALTIMETRICHE								
Montagna	-	-	-	-	-	-	-	-
Collina	5	-	2	5	1	-	-	-
Pianura	2	-	1	-	-	-	2	-
TOTALE	7	-	3	5	1	-	2	-

Tavola 2.20 - Aziende con superficie irrigabile per classe di superficie irrigabile, classe di superficie totale, classe di superficie agricola utilizzata (SAU) e zona altimetrica (superficie in ettari)

CLASSI DI SUPERFICIE TOTALE		CLASSI DI SUPERFICIE IRRIGABILE								Totale
CLASSI DI SAU ZONE ALTIMETRICHE	Meno di 1	1 -- 2	2 -- 5	5 -- 10	10 -- 20	20 -- 50	50--100	100 ed oltre		
AZIENDE										
CLASSI DI SUPERFICIE TOTALE										
Meno di 1 ettaro	1.769	-	-	-	-	-	-	-	1.769	
1 -- 2	606	829	-	-	-	-	-	-	1.435	
2 -- 3	326	271	356	-	-	-	-	-	953	
3 -- 5	309	286	702	-	-	-	-	-	1.297	
5 -- 10	248	235	536	368	-	-	-	-	1.387	
10 -- 20	52	86	208	208	191	-	-	-	745	
20 -- 30	5	7	28	43	76	43	-	-	202	
30 -- 50	2	4	15	25	41	53	-	-	140	
50 -- 100	4	-	2	6	13	36	14	-	75	
100 ed oltre	-	-	3	4	3	9	8	1	28	
TOTALE	3.321	1.718	1.850	654	324	141	22	1	8.031	
CLASSI DI SAU										
Meno di 1 ettaro	1.875	-	-	-	-	-	-	-	1.875	
1 -- 2	554	891	-	-	-	-	-	-	1.445	
2 -- 3	304	235	394	-	-	-	-	-	933	
3 -- 5	297	281	716	-	-	-	-	-	1.294	
5 -- 10	232	225	502	386	-	-	-	-	1.345	
10 -- 20	49	76	193	196	199	-	-	-	713	
20 -- 30	4	7	26	39	74	47	-	-	197	
30 -- 50	3	3	15	23	36	52	-	-	132	
50 -- 100	3	-	2	7	12	35	16	-	75	
100 ed oltre	-	-	2	3	3	7	6	1	22	
TOTALE	3.321	1.718	1.850	654	324	141	22	1	8.031	
ZONE ALTIMETRICHE										
Montagna	-	-	-	-	-	-	-	-	-	
Collina	357	199	348	185	113	57	3	-	1.262	
Pianura	2.964	1.519	1.502	469	211	84	19	1	6.769	
TOTALE	3.321	1.718	1.850	654	324	141	22	1	8.031	
SUPERFICIE IRRIGABILE										
CLASSI DI SUPERFICIE TOTALE										
Meno di 1 ettaro	672,76	-	-	-	-	-	-	-	672,76	
1 -- 2	285,41	1.127,28	-	-	-	-	-	-	1.412,69	
2 -- 3	148,94	394,38	848,78	-	-	-	-	-	1.392,10	
3 -- 5	144,10	412,13	2.239,48	-	-	-	-	-	2.795,71	
5 -- 10	126,84	338,60	1.780,49	2.413,14	-	-	-	-	4.659,07	
10 -- 20	26,55	126,34	686,10	1.495,35	2.518,27	-	-	-	4.852,61	
20 -- 30	2,25	10,59	101,52	283,38	1.085,92	993,38	-	-	2.477,04	
30 -- 50	0,80	5,85	55,43	193,16	570,77	1.571,10	-	-	2.397,11	
50 -- 100	1,09	-	6,77	46,28	179,67	1.101,26	797,00	-	2.132,07	
100 ed oltre	-	-	9,30	32,30	43,75	312,06	575,64	165,43	1.138,48	
TOTALE	1.408,74	2.415,17	5.727,87	4.463,61	4.398,38	3.977,80	1.372,64	165,43	23.929,64	
CLASSI DI SAU										
Meno di 1 ettaro	732,21	-	-	-	-	-	-	-	732,21	
1 -- 2	246,55	1.228,78	-	-	-	-	-	-	1.475,33	
2 -- 3	140,87	328,92	947,18	-	-	-	-	-	1.416,97	
3 -- 5	142,94	406,41	2.322,97	-	-	-	-	-	2.872,32	
5 -- 10	117,91	324,17	1.654,95	2.545,27	-	-	-	-	4.642,30	
10 -- 20	24,36	111,65	638,83	1.399,44	2.646,56	-	-	-	4.820,84	
20 -- 30	2,01	11,04	96,02	263,04	1.050,77	1.098,88	-	-	2.521,76	
30 -- 50	1,10	4,20	56,62	177,28	490,63	1.550,33	-	-	2.280,16	
50 -- 100	0,79	-	6,00	56,08	166,67	1.095,32	955,00	-	2.279,86	
100 ed oltre	-	-	5,30	22,50	43,75	233,27	417,64	165,43	887,89	
TOTALE	1.408,74	2.415,17	5.727,87	4.463,61	4.398,38	3.977,80	1.372,64	165,43	23.929,64	
ZONE ALTIMETRICHE										
Montagna	-	-	-	-	-	-	-	-	-	
Collina	135,18	282,95	1.085,34	1.262,86	1.545,14	1.604,57	177,70	-	6.093,74	
Pianura	1.273,56	2.132,22	4.642,53	3.200,75	2.853,24	2.373,23	1.194,94	165,43	17.835,90	
TOTALE	1.408,74	2.415,17	5.727,87	4.463,61	4.398,38	3.977,80	1.372,64	165,43	23.929,64	

Tavola 2.21 - Aziende che praticano l'irrigazione e relativa superficie irrigata per classe di superficie irrigata, classe di superficie totale, classe di superficie agricola utilizzata (SAU) e zona altimetrica (superficie in ettari)

CLASSI DI SUPERFICIE TOTALE										Totale
CLASSI DI SUPERFICIE IRRIGATA										
CLASSI DI SAU ZONE ALTIMETRICHE	Meno di 1	1 -- 2	2 -- 5	5 -- 10	10 -- 20	20 -- 50	50 -- 100	100 ed oltre		
AZIENDE										
CLASSI DI SUPERFICIE TOTALE										
Meno di 1 ettaro	1.364	-	-	-	-	-	-	-	1.364	
1 -- 2	628	556	-	-	-	-	-	-	1.184	
2 -- 3	331	267	226	-	-	-	-	-	824	
3 -- 5	335	302	558	-	-	-	-	-	1.195	
5 -- 10	262	243	527	265	-	-	-	-	1.297	
10 -- 20	55	91	222	202	145	-	-	-	715	
20 -- 30	7	8	33	51	66	27	-	-	192	
30 -- 50	4	3	17	25	38	43	-	-	130	
50 -- 100	3	-	4	7	15	37	7	-	73	
100 ed oltre	-	-	3	4	3	11	5	1	27	
TOTALE	2.989	1.470	1.590	554	267	118	12	1	7.001	
CLASSI DI SAU										
Meno di 1 ettaro	1.452	-	-	-	-	-	-	-	1.452	
1 -- 2	594	600	-	-	-	-	-	-	1.194	
2 -- 3	310	245	259	-	-	-	-	-	814	
3 -- 5	322	302	571	-	-	-	-	-	1.195	
5 -- 10	247	232	498	282	-	-	-	-	1.259	
10 -- 20	51	81	208	191	153	-	-	-	684	
20 -- 30	7	7	31	47	64	30	-	-	186	
30 -- 50	3	3	17	23	33	43	-	-	122	
50 -- 100	3	-	4	8	14	38	7	-	74	
100 ed oltre	-	-	2	3	3	7	5	1	21	
TOTALE	2.989	1.470	1.590	554	267	118	12	1	7.001	
ZONE ALTIMETRICHE										
Montagna	-	-	-	-	-	-	-	-	-	
Collina	354	187	322	176	92	52	2	-	1.185	
Pianura	2.635	1.283	1.268	378	175	66	10	1	5.816	
TOTALE	2.989	1.470	1.590	554	267	118	12	1	7.001	
SUPERFICIE IRRIGATA										
CLASSI DI SUPERFICIE TOTALE										
Meno di 1 ettaro	455,77	-	-	-	-	-	-	-	455,77	
1 -- 2	292,86	738,64	-	-	-	-	-	-	1.031,50	
2 -- 3	156,03	386,58	534,04	-	-	-	-	-	1.076,65	
3 -- 5	162,11	433,25	1.701,88	-	-	-	-	-	2.297,24	
5 -- 10	137,16	348,98	1.739,61	1.692,02	-	-	-	-	3.917,77	
10 -- 20	27,96	131,96	725,56	1.451,96	1.872,07	-	-	-	4.209,51	
20 -- 30	2,57	11,59	116,85	349,26	930,34	618,74	-	-	2.029,35	
30 -- 50	1,92	4,37	59,77	200,75	530,74	1.231,29	-	-	2.028,84	
50 -- 100	0,79	-	12,74	56,78	210,06	1.157,04	400,92	-	1.838,33	
100 ed oltre	-	-	9,30	30,64	43,75	335,11	328,73	163,73	911,26	
TOTALE	1.237,17	2.055,37	4.899,75	3.781,41	3.586,96	3.342,18	729,65	163,73	19.796,22	
CLASSI DI SAU										
Meno di 1 ettaro	500,82	-	-	-	-	-	-	-	500,82	
1 -- 2	268,02	809,38	-	-	-	-	-	-	1.077,40	
2 -- 3	149,26	345,86	618,08	-	-	-	-	-	1.113,20	
3 -- 5	160,03	435,60	1.772,33	-	-	-	-	-	2.367,96	
5 -- 10	128,73	332,31	1.635,02	1.808,83	-	-	-	-	3.904,89	
10 -- 20	25,27	117,46	684,74	1.371,37	2.000,36	-	-	-	4.199,20	
20 -- 30	2,98	10,39	111,35	327,42	895,19	702,24	-	-	2.049,57	
30 -- 50	1,27	4,37	60,96	186,37	450,60	1.232,52	-	-	1.936,09	
50 -- 100	0,79	-	11,97	66,58	197,06	1.180,49	400,92	-	1.857,81	
100 ed oltre	-	-	5,30	20,84	43,75	226,93	328,73	163,73	789,28	
TOTALE	1.237,17	2.055,37	4.899,75	3.781,41	3.586,96	3.342,18	729,65	163,73	19.796,22	
ZONE ALTIMETRICHE										
Montagna	-	-	-	-	-	-	-	-	-	
Collina	130,77	264,53	1.005,74	1.223,51	1.242,08	1.437,07	120,52	-	5.424,22	
Pianura	1.106,40	1.790,84	3.894,01	2.557,90	2.344,88	1.905,11	609,13	163,73	14.372,00	
TOTALE	1.237,17	2.055,37	4.899,75	3.781,41	3.586,96	3.342,18	729,65	163,73	19.796,22	

Tavola 2.22 - Aziende per principali coltivazioni irrigate e relativa superficie irrigata per classe di superficie agricola utilizzata (SAU), classe di superficie irrigata e zona altimetrica (superficie in ettari)

CLASSI DI SAU CLASSI DI SUPERFICIE IRRIGATA ZONE ALTIMETRICHE	COLTIVAZIONI IRRIGATE											
	Frumento	Granoturco da granella	Patata	Barbabie- tola da zucchero	Girasole	Soia	Ortive	Foraggere avvicen- date	Vite	Agrumi	Fruttiferi	Altre coltivazioni
AZIENDE												
CLASSI DI SAU												
Meno di 1 ettaro	5	-	8	-	-	-	320	-	413	381	57	515
1 -- 2	6	1	4	-	-	-	156	-	728	165	17	332
2 -- 3	5	1	1	-	-	-	95	-	551	103	17	211
3 -- 5	6	-	3	-	-	-	125	-	941	100	15	253
5 -- 10	14	1	1	-	-	-	130	-	1.022	114	23	261
10 -- 20	19	-	1	-	-	-	50	-	589	68	12	144
20 -- 30	7	-	-	-	-	-	12	-	163	12	6	38
30 -- 50	11	-	-	-	-	-	8	1	102	10	1	18
50 -- 100	5	-	-	-	-	-	2	2	64	6	1	19
100 ed oltre	2	-	-	-	-	-	2	-	15	3	-	7
TOTALE	80	3	18	-	-	-	900	3	4.588	962	149	1.798
CLASSI DI SUPERFICIE IRRIGATA												
Meno di 1 ettaro	16	2	18	-	-	-	786	-	1.300	802	124	1.180
1 -- 2	15	-	-	-	-	-	66	-	1.190	74	12	292
2 -- 5	20	1	-	-	-	-	36	1	1.338	55	9	231
5 -- 10	15	-	-	-	-	-	8	-	461	17	3	51
10 -- 20	10	-	-	-	-	-	2	1	203	11	1	35
20 -- 50	2	-	-	-	-	-	2	1	89	3	-	9
50 -- 100	1	-	-	-	-	-	-	-	7	-	-	-
100 ed oltre	1	-	-	-	-	-	-	-	-	-	-	-
TOTALE	80	3	18	-	-	-	900	3	4.588	962	149	1.798
ZONE ALTIMETRICHE												
Montagna	-	-	-	-	-	-	-	-	-	-	-	-
Collina	17	1	1	-	-	-	55	1	858	140	46	226
Pianura	63	2	17	-	-	-	845	2	3.730	822	103	1.572
TOTALE	80	3	18	-	-	-	900	3	4.588	962	149	1.798
SUPERFICIE IRRIGATA												
CLASSI DI SAU												
Meno di 1 ettaro	3,01	-	0,95	-	-	-	73,71	-	195,77	64,01	5,02	158,35
1 -- 2	4,69	0,04	0,46	-	-	-	60,05	-	715,12	66,61	1,72	228,71
2 -- 3	7,90	0,99	0,10	-	-	-	49,42	-	787,00	61,88	5,05	200,86
3 -- 5	6,81	-	0,23	-	-	-	63,79	-	1.884,68	78,88	12,12	321,45
5 -- 10	30,83	2,43	0,10	-	-	-	71,54	-	3.202,68	138,44	12,24	446,63
10 -- 20	85,08	-	0,70	-	-	-	59,03	-	3.323,07	195,07	28,06	508,19
20 -- 30	73,57	-	-	-	-	-	53,31	-	1.615,17	79,57	26,99	200,96
30 -- 50	94,88	-	-	-	-	-	56,54	22,90	1.516,66	52,28	2,00	190,83
50 -- 100	64,25	-	-	-	-	-	8,36	21,00	1.515,23	4,34	0,10	244,53
100 ed oltre	163,67	-	-	-	-	-	21,37	-	523,73	31,53	-	48,98
TOTALE	534,69	3,46	2,54	-	-	-	517,12	43,90	15.279,11	772,61	93,30	2.549,49
CLASSI DI SUPERFICIE IRRIGATA												
Meno di 1 ettaro	9,13	1,03	2,54	-	-	-	203,54	-	735,78	179,05	19,10	402,31
1 -- 2	20,80	-	-	-	-	-	85,13	-	1.656,30	97,93	14,57	396,45
2 -- 5	62,87	2,43	-	-	-	-	106,54	4,00	4.112,90	168,01	27,25	680,65
5 -- 10	96,63	-	-	-	-	-	51,17	-	3.101,73	118,29	19,75	335,80
10 -- 20	134,49	-	-	-	-	-	30,74	17,00	2.694,14	132,97	12,63	458,01
20 -- 50	47,10	-	-	-	-	-	40,00	22,90	2.524,03	76,36	-	276,27
50 -- 100	60,00	-	-	-	-	-	-	-	454,23	-	-	-
100 ed oltre	103,67	-	-	-	-	-	-	-	-	-	-	-
TOTALE	534,69	3,46	2,54	-	-	-	517,12	43,90	15.279,11	772,61	93,30	2.549,49
ZONE ALTIMETRICHE												
Montagna	-	-	-	-	-	-	-	-	-	-	-	-
Collina	111,15	2,43	0,05	-	-	-	54,90	22,90	4.762,99	116,49	33,40	319,91
Pianura	423,54	1,03	2,49	-	-	-	462,22	21,00	10.516,12	656,12	59,90	2.229,58
TOTALE	534,69	3,46	2,54	-	-	-	517,12	43,90	15.279,11	772,61	93,30	2.549,49

Tavola 2.23 - Aziende che praticano l'irrigazione per tipo di approvvigionamento dell'acqua irrigua, classe di superficie totale e classe di superficie agricola utilizzata (SAU)

CLASSI DI SUPERFICIE TOTALE CLASSI DI SAU	TIPI DI APPROVVIGIONAMENTO							GESTIONE DELL'ACQUA IRRIGUA			
	Totale	Da corsi d'acqua superficiali	Da laghi naturali e laghetti artificiali	Da acquedotto	Da acque sotterranee	Diretto da impianto di depurazione	Raccolta acque pluviali	Autonoma	Da consorzi di irrigazione e di bonifica	Da altre aziende agricole	In altra forma
CLASSI DI SUPERFICIE TOTALE (in ettari)											
Meno di 1 ettaro	1.364	40	190	229	872	-	56	659	353	85	275
1 -- 2	1.184	35	350	267	540	-	33	393	569	54	191
2 -- 3	824	37	261	207	346	-	22	264	433	23	133
3 -- 5	1.195	53	474	256	454	3	52	380	649	31	186
5 -- 10	1.297	60	591	237	495	1	63	487	653	24	211
10 -- 20	715	54	362	137	228	2	34	308	329	8	129
20 -- 30	192	12	110	28	55	-	13	97	66	1	40
30 -- 50	130	7	90	11	35	1	4	55	35	2	47
50 -- 100	73	8	47	12	18	-	8	37	23	-	20
100 ed oltre	27	1	17	4	10	-	1	12	11	-	8
TOTALE	7.001	307	2.492	1.388	3.053	7	286	2.692	3.121	228	1.240
CLASSI DI SAU (in ettari)											
Meno di 1 ettaro	1.452	44	216	235	924	-	58	687	380	90	304
1 -- 2	1.194	35	346	273	549	-	33	401	572	57	189
2 -- 3	814	39	267	206	333	-	25	265	436	20	125
3 -- 5	1.195	51	484	257	444	3	49	383	653	30	177
5 -- 10	1.259	62	573	233	478	1	64	468	632	22	215
10 -- 20	684	50	348	130	218	2	32	300	315	7	118
20 -- 30	186	11	113	28	47	-	12	91	68	1	39
30 -- 50	122	6	85	10	33	1	4	52	31	1	46
50 -- 100	74	9	47	14	19	-	9	37	26	-	21
100 ed oltre	21	-	13	2	8	-	-	8	8	-	6
TOTALE	7.001	307	2.492	1.388	3.053	7	286	2.692	3.121	228	1.240

Tavola 2.24 - Aziende che praticano l'irrigazione per tipo di approvvigionamento dell'acqua irrigua, forma di conduzione e zona altimetrica

FORME DI CONDUZIONE ZONE ALTIMETRICHE	TIPI DI APPROVVIGIONAMENTO							GESTIONE DELL'ACQUA IRRIGUA			
	Totale	Da corsi d'acqua superficiali	Da laghi naturali e laghetti artificiali	Da acquedotto	Da acque sotter- ranee	Diretto da impianto di depura- zione	Raccolta acque pluviali	Autonoma	Da consorzi di irrigazione e di bonifica	Da altre aziende agricole	In altra forma
FORME DI CONDUZIONE											
Conduzione diretta del coltivatore	6.666	292	2.352	1.315	2.934	7	277	2.562	2.959	222	1.189
<i>Con solo manodopera familiare</i>	5.021	208	1.733	1.039	2.193	4	203	1.828	2.385	132	869
<i>Con manodopera familiare prevalente</i>	1.098	62	401	195	495	2	56	499	391	52	203
<i>Con manodopera extrafamiliare prevalente</i>	547	22	218	81	246	1	18	235	183	38	117
Conduzione con salariati	329	15	137	72	118	-	8	129	159	6	49
Conduzione a colonia parziaria appoderata	5	-	2	1	1	-	1	1	3	-	1
Altra forma di conduzione	1	-	1	-	-	-	-	-	-	-	1
TOTALE	7.001	307	2.492	1.388	3.053	7	286	2.692	3.121	228	1.240
ZONE ALTIMETRICHE											
Montagna	-	-	-	-	-	-	-	-	-	-	-
Collina	1.185	161	443	88	470	1	92	575	129	6	487
Pianura	5.816	146	2.049	1.300	2.583	6	194	2.117	2.992	222	753
TOTALE	7.001	307	2.492	1.388	3.053	7	286	2.692	3.121	228	1.240

**Tavola 2.25 - Aziende per sistema di irrigazione e relativa superficie irrigata per classe di superficie agricola utilizzata (SAU),
classe di superficie irrigata e zona altimetrica (superficie in ettari)**

CLASSI DI SAU CLASSI DI SUPERFICIE IRRIGATA ZONE ALTIMETRICHE	SISTEMI DI IRRIGAZIONE					
	Scorrimento superficiale ed infiltrazione laterale	Sommersione	Aspersione (a pioggia)	Microirrigazione	Goccia	Altro
AZIENDE						
CLASSI DI SAU						
Meno di 1 ettaro	453	1	361	77	402	188
1 -- 2	228	3	339	62	498	152
2 -- 3	145	1	242	51	348	95
3 -- 5	177	2	341	64	599	140
5 -- 10	165	-	361	76	702	165
10 -- 20	54	-	207	38	444	47
20 -- 30	12	-	58	12	127	5
30 -- 50	5	-	34	5	88	6
50 -- 100	4	-	30	1	49	2
100 ed oltre	1	-	13	1	10	1
TOTALE	1.244	7	1.986	387	3.267	801
CLASSI DI SUPERFICIE IRRIGATA						
Meno di 1 ettaro	860	6	843	178	1.041	494
1 -- 2	201	1	416	97	773	163
2 -- 5	150	-	466	76	870	107
5 -- 10	22	-	146	19	351	22
10 -- 20	9	-	77	14	156	12
20 -- 50	2	-	37	3	68	3
50 -- 100	-	-	1	-	7	-
100 ed oltre	-	-	-	-	1	-
TOTALE	1.244	7	1.986	387	3.267	801
ZONE ALTIMETRICHE						
Montagna	-	-	-	-	-	-
Collina	138	-	423	15	654	26
Pianura	1.106	7	1.563	372	2.613	775
TOTALE	1.244	7	1.986	387	3.267	801
SUPERFICIE IRRIGATA						
CLASSI DI SAU						
Meno di 1 ettaro	127,18	0,15	141,53	24,49	156,22	53,71
1 -- 2	156,65	1,11	304,63	51,41	468,67	111,59
2 -- 3	148,76	1,12	320,68	64,27	487,62	101,16
3 -- 5	284,20	0,50	652,61	100,14	1.179,11	174,31
5 -- 10	294,52	-	1.060,78	192,21	2.129,18	305,62
10 -- 20	164,55	-	1.137,36	207,54	2.559,55	188,20
20 -- 30	32,03	-	556,90	82,99	1.317,17	67,47
30 -- 50	59,79	-	452,58	74,35	1.285,08	80,63
50 -- 100	39,79	-	644,17	38,42	1.123,77	34,00
100 ed oltre	15,00	-	265,71	24,66	474,91	9,00
TOTALE	1.322,47	2,88	5.536,95	860,48	11.181,28	1.125,69
CLASSI DI SUPERFICIE IRRIGATA						
Meno di 1 ettaro	291,47	1,76	385,02	79,25	470,18	182,65
1 -- 2	277,47	1,12	574,78	133,77	1.077,84	225,37
2 -- 5	448,57	-	1.398,25	232,55	2.693,44	326,34
5 -- 10	148,83	-	1.011,41	133,20	2.386,78	145,37
10 -- 20	112,46	-	1.021,30	187,58	2.084,90	163,76
20 -- 50	43,67	-	1.086,19	94,13	1.868,38	82,20
50 -- 100	-	-	60,00	-	436,03	-
100 ed oltre	-	-	-	-	163,73	-
TOTALE	1.322,47	2,88	5.536,95	860,48	11.181,28	1.125,69
ZONE ALTIMETRICHE						
Montagna	-	-	-	-	-	-
Collina	162,15	-	1.538,67	78,33	3.573,06	97,43
Pianura	1.160,32	2,88	3.998,28	782,15	7.608,22	1.028,26
TOTALE	1.322,47	2,88	5.536,95	860,48	11.181,28	1.125,69

Tavola 2.26 - Aziende con impianti per la lavorazione e trasformazione dei prodotti delle coltivazioni per classe di superficie totale e classe di superficie agricola utilizzata (SAU)

CLASSI DI SUPERFICIE TOTALE	Totale	ESSICCAZIONE MECCANICA		Produzione di mangimi	TRASFORMAZIONE		Lavorazione del legno
CLASSI DI SAU		Della granella	Del foraggio		Di uva	Di olive	
CLASSI DI SUPERFICIE TOTALE (in ettari)							
Meno di 1 ettaro	5	-	-	-	5	-	-
1 -- 2	11	-	-	-	11	-	-
2 -- 3	10	-	-	-	10	-	-
3 -- 5	40	-	-	1	38	1	-
5 -- 10	67	-	-	1	66	-	-
10 -- 20	44	-	-	2	42	-	-
20 -- 30	13	-	-	-	13	-	-
30 -- 50	8	-	-	-	8	1	-
50 -- 100	7	-	-	1	5	1	-
100 ed oltre	-	-	-	-	-	-	-
TOTALE	205	-	-	5	198	3	-
CLASSI DI SAU (in ettari)							
Senza superficie	-	-	-	-	-	-	-
Meno di 1 ettaro	5	-	-	-	5	-	-
1 -- 2	12	-	-	-	12	-	-
2 -- 3	13	-	-	1	12	-	-
3 -- 5	37	-	-	1	35	1	-
5 -- 10	69	-	-	-	69	-	-
10 -- 20	41	-	-	2	39	-	-
20 -- 30	15	-	-	-	15	-	-
30 -- 50	7	-	-	-	7	1	-
50 -- 100	6	-	-	1	4	1	-
100 ed oltre	-	-	-	-	-	-	-
TOTALE	205	-	-	5	198	3	-

Tavola 2.27 - Aziende con allevamenti e relativo numero di capi per specie di bestiame, classe di superficie totale e classe di superficie agricola utilizzata (SAU)

CLASSI DI SUPERFICIE TOTALE CLASSI DI SAU	SPECIE DI BESTIAME								
	Bovini	Bufalini	Ovini	Caprini	Equini	Suini	Allevamenti avicoli	Conigli	Struzzi
AZIENDE									
CLASSI DI SUPERFICIE TOTALE (in ettari)									
Senza superficie	21	-	46	13	2	-	2	1	-
Meno di 1 ettaro	18	-	88	33	13	4	27	7	3
1 -- 2	23	-	58	14	6	4	19	6	1
2 -- 3	14	-	28	5	3	4	8	5	1
3 -- 5	16	-	31	9	1	6	11	1	-
5 -- 10	35	-	50	7	1	2	17	2	-
10 -- 20	30	-	51	10	6	3	11	4	-
20 -- 30	19	-	24	4	5	3	4	2	-
30 -- 50	12	-	24	3	5	4	4	1	1
50 -- 100	11	-	12	6	4	2	3	2	-
100 ed oltre	7	-	8	6	2	-	2	1	-
TOTALE	206	-	420	110	48	32	108	32	6
CLASSI DI SAU (in ettari)									
Senza superficie	21	-	46	13	2	-	2	1	1
Meno di 1 ettaro	23	-	101	37	15	8	34	9	2
1 -- 2	27	-	55	13	4	5	17	8	1
2 -- 3	12	-	24	6	3	3	8	2	1
3 -- 5	10	-	30	5	1	3	11	1	-
5 -- 10	34	-	47	8	1	2	12	1	-
10 -- 20	32	-	51	10	6	2	11	4	-
20 -- 30	18	-	25	3	6	4	4	2	-
30 -- 50	11	-	22	3	4	3	4	1	1
50 -- 100	12	-	11	6	4	2	3	2	-
100 ed oltre	6	-	8	6	2	-	2	1	-
TOTALE	206	-	420	110	48	32	108	32	6
CAPI									
CLASSI DI SUPERFICIE TOTALE (in ettari)									
Senza superficie	275	-	9.497	215	3	-	4.100	2.500	-
Meno di 1 ettaro	186	-	15.942	344	38	17	21.153	84	57
1 -- 2	286	-	14.721	214	9	5	6.318	57	6
2 -- 3	149	-	5.478	42	7	8	109	46	38
3 -- 5	207	-	6.308	100	1	113	180	17	-
5 -- 10	466	-	8.807	153	2	5.002	38.273	46	-
10 -- 20	905	-	9.497	79	12	13	337	90	-
20 -- 30	263	-	4.352	34	18	12	151	35	-
30 -- 50	306	-	5.833	43	39	164	70	25	6
50 -- 100	662	-	2.467	113	11	142	50	95	-
100 ed oltre	527	-	2.275	90	14	-	55	15	-
TOTALE	4.232	-	85.177	1.427	154	5.476	70.796	3.010	107
CLASSI DI SAU (in ettari)									
Senza superficie	275	-	9.497	215	3	-	4.100	2.500	6
Meno di 1 ettaro	198	-	19.966	394	40	22	21.201	120	51
1 -- 2	348	-	13.010	172	7	7	6.321	86	6
2 -- 3	189	-	4.685	43	7	5	105	15	38
3 -- 5	112	-	5.968	91	1	5.109	38.165	17	-
5 -- 10	447	-	7.883	156	2	3	241	12	-
10 -- 20	929	-	9.713	88	12	12	337	90	-
20 -- 30	243	-	4.810	22	29	15	151	35	-
30 -- 50	302	-	5.203	43	28	161	70	25	6
50 -- 100	739	-	2.167	113	11	142	50	95	-
100 ed oltre	450	-	2.275	90	14	-	55	15	-
TOTALE	4.232	-	85.177	1.427	154	5.476	70.796	3.010	107

Tavola 2.28 - Aziende con allevamenti e relativo numero di capi per specie di bestiame, forma di conduzione e zona altimetrica

FORME DI CONDUZIONE ZONE ALTIMETRICHE	SPECIE DI BESTIAME								
	Bovini	Bufalini	Ovini	Caprini	Equini	Suini	Allevamenti avicoli	Conigli	Struzzi
AZIENDE									
FORME DI CONDUZIONE									
Conduzione diretta del coltivatore	198	-	416	108	46	28	101	29	6
<i>Con solo manodopera familiare</i>	151	-	332	89	33	22	79	25	6
<i>Con manodopera familiare prevalente</i>	42	-	67	13	7	5	18	3	-
<i>Con manodopera extrafamiliare prevalente</i>	5	-	17	6	6	1	4	1	-
Conduzione con salariati	8	-	4	2	2	4	7	3	-
TOTALE	206	-	420	110	48	32	108	32	6
ZONE ALTIMETRICHE									
Montagna	-	-	-	-	-	-	-	-	-
Collina	139	-	207	55	26	26	84	24	3
Pianura	67	-	213	55	22	6	24	8	3
TOTALE	206	-	420	110	48	32	108	32	6
CAPI									
FORME DI CONDUZIONE									
Conduzione diretta del coltivatore	3.770	-	83.827	1.412	142	325	44.665	2.923	107
<i>Con solo manodopera familiare</i>	2.274	-	62.591	1.155	81	52	24.279	2.843	107
<i>Con manodopera familiare prevalente</i>	1.202	-	16.857	161	17	271	20.321	55	-
<i>Con manodopera extrafamiliare prevalente</i>	294	-	4.379	96	44	2	65	25	-
Conduzione con salariati	462	-	1.350	15	12	5.151	26.131	87	-
TOTALE	4.232	-	85.177	1.427	154	5.476	70.796	3.010	107
ZONE ALTIMETRICHE									
Montagna	-	-	-	-	-	-	-	-	-
Collina	3.043	-	42.098	895	93	5.317	55.134	2.899	18
Pianura	1.189	-	43.079	532	61	159	15.662	111	89
TOTALE	4.232	-	85.177	1.427	154	5.476	70.796	3.010	107

Tavola 2.29 - Aziende con bovini e/o bufalini e relativo numero di capi per classe di superficie totale e categoria

CATEGORIE	CLASSI DI SUPERFICIE TOTALE (in ettari)									Totale
	Senza superficie	Meno di 1	1 -- 2	2 -- 5	5 -- 10	10 -- 20	20 -- 50	50 -- 100	100 ed oltre	
AZIENDE										
BOVINI	21	18	23	30	35	30	31	11	7	206
Di età inferiore a 1 anno	17	12	15	19	26	25	22	8	7	151
Destinati ad essere macellati come vitelli	7	4	5	6	4	10	4	2	2	44
Maschi da riproduzione	-	4	-	3	6	6	4	1	1	25
Maschi da macello	9	4	8	8	13	14	12	7	4	79
Femmine da allevamento	6	6	5	7	12	5	8	4	3	56
Femmine da macello	2	2	5	5	7	11	7	5	3	47
Da 1 anno a meno di 2 anni	11	8	8	15	24	25	20	10	4	125
Maschi da riproduzione	1	-	2	3	4	4	5	4	-	23
Maschi da macello	8	5	6	9	13	16	11	7	3	78
Femmine da allevamento	4	2	-	5	12	10	10	4	1	48
Femmine da macello	3	1	2	4	2	8	7	7	2	36
Da 2 anni e più	15	14	19	22	31	28	30	9	6	174
Maschi da riproduzione	1	3	4	2	3	10	6	5	3	37
Maschi da macello	1	1	1	1	2	-	2	-	1	9
Femmine manze da allevamento	7	4	8	6	12	10	15	3	3	68
Femmine manze da macello	2	1	2	3	2	4	2	-	-	16
Femmine vacche da latte	8	8	6	9	15	11	6	6	2	71
Femmine altre vacche	1	2	3	6	5	8	7	5	3	40
BUFALINI	-	-	-	-	-	-	-	-	-	-
CAPI										
BOVINI	275	186	286	356	466	905	569	662	527	4.232
Di età inferiore a 1 anno	86	73	112	129	150	294	155	157	189	1.345
Destinati ad essere macellati come vitelli	20	15	45	30	24	141	28	16	27	346
Maschi da riproduzione	-	7	-	5	17	16	16	1	1	63
Maschi da macello	41	20	29	53	46	73	52	85	77	476
Femmine da allevamento	19	23	22	32	41	23	30	23	33	246
Femmine da macello	6	8	16	9	22	41	29	32	51	214
Da 1 anno a meno di 2 anni	62	30	48	68	83	271	111	270	69	1.012
Maschi da riproduzione	17	-	13	4	4	8	12	24	-	82
Maschi da macello	33	25	30	39	50	130	46	180	38	571
Femmine da allevamento	9	3	-	8	26	42	30	22	5	145
Femmine da macello	3	2	5	17	3	91	23	44	26	214
Da 2 anni e più	127	83	126	159	233	340	303	235	269	1.875
Maschi da riproduzione	1	4	19	5	5	11	7	5	5	62
Maschi da macello	2	3	1	1	5	-	11	-	7	30
Femmine manze da allevamento	12	12	39	16	72	97	166	101	104	619
Femmine manze da macello	6	4	3	7	12	17	14	-	-	63
Femmine vacche da latte	103	40	27	65	103	124	48	40	107	657
Femmine altre vacche	3	20	37	65	36	91	57	89	46	444
BUFALINI	-	-	-	-	-	-	-	-	-	-

Tavola 2.30 - Aziende con suini e relativo numero di capi per classe di superficie totale e categoria

CATEGORIE	CLASSI DI SUPERFICIE TOTALE (in ettari)									Totale
	Senza superficie	Meno di 1	1 -- 2	2 -- 5	5 -- 10	10 -- 20	20 -- 50	50 -- 100	100 ed oltre	
AZIENDE										
SUINI	-	4	4	10	2	3	7	2	-	32
Suini di peso inferiore a 20 kg	-	1	1	2	1	-	1	1	-	7
Da 20 Kg a meno di 50 Kg	-	1	1	5	1	-	4	-	-	12
Da ingrasso di 50 Kg e più	-	4	2	6	2	3	4	1	-	22
Da 50 Kg a meno di 80 Kg	-	3	1	5	1	-	3	1	-	14
Da 80 Kg a meno di 110 Kg	-	1	1	-	2	2	-	1	-	7
Da 110 Kg e più	-	-	-	1	-	1	1	-	-	3
Da riproduzione di 50 Kg e più	-	1	-	1	1	1	2	-	-	6
Verri	-	1	-	1	1	-	1	-	-	4
Scrofe montate	-	1	-	1	1	1	1	-	-	5
di cui montate per la prima volta	-	-	-	-	-	-	-	-	-	-
Altre scrofe	-	-	-	1	1	-	2	-	-	4
di cui giovani non ancora montate	-	-	-	-	-	-	-	-	-	-
CAPI										
SUINI	-	17	5	121	5.002	13	176	142	-	5.476
Suini di peso inferiore a 20 kg	-	2	1	51	1.000	-	4	2	-	1.060
Da 20 Kg a meno di 50 Kg	-	1	1	24	908	-	56	-	-	990
Da ingrasso di 50 Kg e più	-	9	3	18	2.402	11	99	140	-	2.682
Da 50 Kg a meno di 80 Kg	-	8	2	17	1.400	-	96	100	-	1.623
Da 80 Kg a meno di 110 Kg	-	1	1	-	1.002	7	-	40	-	1.051
Da 110 Kg e più	-	-	-	1	-	4	3	-	-	8
Da riproduzione di 50 Kg e più	-	5	-	28	692	2	17	-	-	744
Verri	-	2	-	2	12	-	1	-	-	17
Scrofe montate	-	3	-	16	580	2	10	-	-	611
di cui montate per la prima volta	-	-	-	-	-	-	-	-	-	-
Altre scrofe	-	-	-	10	100	-	6	-	-	116
di cui giovani non ancora montate	-	-	-	-	-	-	-	-	-	-

Tavola 2.31 - Aziende con ovini, caprini, equini, allevamenti avicoli, conigli, struzzi e/o altri allevamenti e relativo numero di capi per classe di superficie totale, specie e categoria

SPECIE E CATEGORIE	CLASSI DI SUPERFICIE TOTALE (in ettari)									Totale
	Senza superficie	Meno di 1	1 -- 2	2 -- 5	5 -- 10	10 -- 20	20 -- 50	50 -- 100	100 ed oltre	
AZIENDE										
OVINI	46	88	58	59	50	51	48	12	8	420
Pecore	46	88	58	56	50	50	46	12	8	414
Da latte	46	82	56	54	47	47	44	9	7	392
Altre	31	58	39	34	22	32	19	6	4	245
Altri ovini	11	37	28	25	17	19	20	4	4	165
CAPRINI	13	33	14	14	7	10	7	6	6	110
Capre	13	32	14	13	6	10	7	6	6	107
Che hanno già figliato	13	30	13	13	6	10	7	4	6	102
Montate per la prima volta	2	8	5	5	2	2	2	4	1	31
Altri caprini	3	11	7	6	2	7	3	3	4	46
EQUINI	2	13	6	4	1	6	10	4	2	48
Cavalli	2	12	6	3	1	5	10	3	2	44
Asini	-	2	-	-	-	2	2	2	-	8
Altri equini	-	-	-	1	-	1	-	1	-	3
ALLEVAMENTI AVICOLI	2	27	19	19	17	11	8	3	2	108
Polli da carne	-	12	7	3	5	5	5	2	1	40
Galline da uova	2	25	16	18	17	11	8	3	2	102
Tacchini	-	4	-	1	-	-	1	-	-	6
Faraone	-	1	-	-	-	1	-	-	-	2
Oche	-	2	1	2	-	2	3	-	-	10
Altri allevamenti	-	3	-	-	-	-	-	-	-	3
CONIGLI	1	7	6	6	2	4	3	2	1	32
Fattrici	1	6	6	4	2	3	3	2	1	28
Altri conigli	1	5	5	5	2	3	3	2	1	27
STRUZZI	-	3	1	1	-	-	1	-	-	6
Riproduttori	-	3	1	1	-	-	1	-	-	6
Altri	-	3	-	1	-	-	-	-	-	4
ALTRI ALLEVAMENTI	-	3	-	2	1	-	1	-	-	7
CAPI										
OVINI	9.497	15.942	14.721	11.786	8.807	9.497	10.185	2.467	2.275	85.177
Pecore	8.832	14.328	12.396	10.351	7.989	8.886	9.682	2.184	2.013	76.661
Da latte	6.099	11.053	10.561	8.371	6.280	6.654	8.709	1.835	1.931	61.493
Altre	2.733	3.275	1.835	1.980	1.709	2.232	973	349	82	15.168
Altri ovini	665	1.614	2.325	1.435	818	611	503	283	262	8.516
CAPRINI	215	344	214	142	153	79	77	113	90	1.427
Capre	182	296	180	128	136	60	73	108	71	1.234
Che hanno già figliato	164	252	147	113	125	58	55	72	68	1.054
Montate per la prima volta	18	44	33	15	11	2	18	36	3	180
Altri caprini	33	48	34	14	17	19	4	5	19	193
EQUINI	3	38	9	8	2	12	57	11	14	154
Cavalli	3	32	9	7	2	7	43	5	14	122
Asini	-	6	-	-	-	4	14	4	-	28
Altri equini	-	-	-	1	-	1	-	2	-	4
ALLEVAMENTI AVICOLI	4.100	21.153	6.318	289	38.273	337	221	50	55	70.796
Polli da carne	-	139	125	58	83	90	95	25	15	630
Galline da uova	4.100	20.780	6.191	207	38.190	230	116	25	40	69.879
Tacchini	-	17	-	6	-	-	2	-	-	25
Faraone	-	2	-	-	-	2	-	-	-	4
Oche	-	9	2	18	-	15	8	-	-	52
Altri allevamenti	-	206	-	-	-	-	-	-	-	206
CONIGLI	2.500	84	57	63	46	90	60	95	15	3.010
Fattrici	500	21	14	10	12	40	11	15	5	628
Altri conigli	2.000	63	43	53	34	50	49	80	10	2.382
STRUZZI	-	57	6	38	-	-	6	-	-	107
Riproduttori	-	23	6	8	-	-	6	-	-	43
Altri	-	34	-	30	-	-	-	-	-	64

Tavola 2.32 - Aziende con bovini e relativo numero di capi per classe di capi, classe di superficie totale e classe di superficie agricola utilizzata (SAU)

		CLASSI DI CAPI									
CLASSI DI SUPERFICIE TOTALE											
CLASSI DI SAU	1 -- 2	3 -- 5	6 -- 9	10 -- 19	20 -- 49	50 -- 99	100 -- 499	500 -- 999	1000 -- 1999	2000 ed oltre	Totale
AZIENDE											
CLASSI DI SUPERFICIE TOTALE (in ettari)											
Senza superficie	3	4	3	6	4	1	-	-	-	-	21
Meno di 1 ettaro	4	3	4	4	3	-	-	-	-	-	18
1 -- 2	5	3	6	3	5	1	-	-	-	-	23
2 -- 3	3	2	2	5	2	-	-	-	-	-	14
3 -- 5	4	4	2	2	3	1	-	-	-	-	16
5 -- 10	2	5	4	17	7	-	-	-	-	-	35
10 -- 20	-	2	3	6	16	2	1	-	-	-	30
20 -- 30	-	1	7	6	5	-	-	-	-	-	19
30 -- 50	-	1	-	2	9	-	-	-	-	-	12
50 -- 100	1	-	-	1	3	3	3	-	-	-	11
100 ed oltre	-	-	-	2	1	1	3	-	-	-	7
TOTALE	22	25	31	54	58	9	7	-	-	-	206
CLASSI DI SAU (in ettari)											
Senza superficie	3	4	3	6	4	1	-	-	-	-	21
Meno di 1 ettaro	7	4	5	4	3	-	-	-	-	-	23
1 -- 2	4	3	8	5	6	1	-	-	-	-	27
2 -- 3	3	2	-	3	4	-	-	-	-	-	12
3 -- 5	2	3	1	3	-	1	-	-	-	-	10
5 -- 10	2	5	4	16	7	-	-	-	-	-	34
10 -- 20	-	2	4	7	16	2	1	-	-	-	32
20 -- 30	-	2	6	5	5	-	-	-	-	-	18
30 -- 50	-	-	-	2	9	-	-	-	-	-	11
50 -- 100	1	-	-	1	3	4	3	-	-	-	12
100 ed oltre	-	-	-	2	1	-	3	-	-	-	6
TOTALE	22	25	31	54	58	9	7	-	-	-	206
CAPI											
CLASSI DI SUPERFICIE TOTALE (in ettari)											
Senza superficie	5	15	21	99	85	50	-	-	-	-	275
Meno di 1 ettaro	6	13	30	51	86	-	-	-	-	-	186
1 -- 2	6	12	44	45	113	66	-	-	-	-	286
2 -- 3	4	8	15	64	58	-	-	-	-	-	149
3 -- 5	6	14	13	23	101	50	-	-	-	-	207
5 -- 10	3	19	30	239	175	-	-	-	-	-	466
10 -- 20	-	9	20	93	468	115	200	-	-	-	905
20 -- 30	-	3	54	90	116	-	-	-	-	-	263
30 -- 50	-	4	-	22	280	-	-	-	-	-	306
50 -- 100	2	-	-	14	92	190	364	-	-	-	662
100 ed oltre	-	-	-	28	42	77	380	-	-	-	527
TOTALE	32	97	227	768	1.616	548	944	-	-	-	4.232
CLASSI DI SAU (in ettari)											
Senza superficie	5	15	21	99	85	50	-	-	-	-	275
Meno di 1 ettaro	9	16	36	51	86	-	-	-	-	-	198
1 -- 2	5	12	59	73	133	66	-	-	-	-	348
2 -- 3	6	8	-	36	139	-	-	-	-	-	189
3 -- 5	2	11	7	42	-	50	-	-	-	-	112
5 -- 10	3	19	30	220	175	-	-	-	-	-	447
10 -- 20	-	9	28	109	468	115	200	-	-	-	929
20 -- 30	-	7	46	74	116	-	-	-	-	-	243
30 -- 50	-	-	-	22	280	-	-	-	-	-	302
50 -- 100	2	-	-	14	92	267	364	-	-	-	739
100 ed oltre	-	-	-	28	42	-	380	-	-	-	450
TOTALE	32	97	227	768	1.616	548	944	-	-	-	4.232

Tavola 2.33 - Aziende con bovini e relativo numero di capi per classe di capi, forma di conduzione e zona altimetrica

FORME DI CONDUZIONE ZONE ALTIMETRICHE	CLASSI DI CAPI										Totale
	1 -- 2	3 -- 5	6 -- 9	10 -- 19	20 -- 49	50 -- 99	100 -- 499	500 -- 999	1000 -- 1999	2000 ed oltre	
AZIENDE											
FORME DI CONDUZIONE											
Conduzione diretta del coltivatore	22	24	29	53	57	8	5	-	-	-	198
Con solo manodopera familiare	19	19	23	40	46	4	-	-	-	-	151
Con manodopera familiare prevalente	3	5	6	12	9	3	4	-	-	-	42
Con manodopera extrafamiliare prevalente	-	-	-	1	2	1	1	-	-	-	5
Conduzione con salariati	-	1	2	1	1	1	2	-	-	-	8
Conduzione a colonia parziaria appoderata	-	-	-	-	-	-	-	-	-	-	-
Altra forma di conduzione	-	-	-	-	-	-	-	-	-	-	-
TOTALE	22	25	31	54	58	9	7	-	-	-	206
ZONE ALTIMETRICHE											
Montagna	-	-	-	-	-	-	-	-	-	-	-
Collina	17	16	17	32	44	8	5	-	-	-	139
Pianura	5	9	14	22	14	1	2	-	-	-	67
TOTALE	22	25	31	54	58	9	7	-	-	-	206
CAPI											
FORME DI CONDUZIONE											
Conduzione diretta del coltivatore	32	93	214	756	1.574	481	620	-	-	-	3.770
Con solo manodopera familiare	26	77	168	580	1.201	222	-	-	-	-	2.274
Con manodopera familiare prevalente	6	16	46	159	280	201	494	-	-	-	1.202
Con manodopera extrafamiliare prevalente	-	-	-	17	93	58	126	-	-	-	294
Conduzione con salariati	-	4	13	12	42	67	324	-	-	-	462
Conduzione a colonia parziaria appoderata	-	-	-	-	-	-	-	-	-	-	-
Altra forma di conduzione	-	-	-	-	-	-	-	-	-	-	-
TOTALE	32	97	227	768	1.616	548	944	-	-	-	4.232
ZONE ALTIMETRICHE											
Montagna	-	-	-	-	-	-	-	-	-	-	-
Collina	25	59	122	463	1.283	471	620	-	-	-	3.043
Pianura	7	38	105	305	333	77	324	-	-	-	1.189
TOTALE	32	97	227	768	1.616	548	944	-	-	-	4.232

Tavola 2.34 - Aziende con vacche da latte e relativo numero di capi per classe di capi, classe di superficie totale e classe di superficie agricola utilizzata (SAU)

CLASSI DI SUPERFICIE TOTALE		CLASSI DI CAPI									Totale
CLASSI DI SAU	1 -- 2	3 -- 5	6 -- 9	10 -- 19	20 -- 49	50 -- 99	100 -- 499	500 -- 999	1000 -- 1999	2000 ed oltre	
AZIENDE											
CLASSI DI SUPERFICIE TOTALE (in ettari)											
Senza superficie	1	-	1	5	1	-	-	-	-	-	8
Meno di 1 ettaro	4	2	1	1	-	-	-	-	-	-	8
1 -- 2	2	2	2	-	-	-	-	-	-	-	6
2 -- 3	-	2	-	1	-	-	-	-	-	-	3
3 -- 5	3	-	1	1	1	-	-	-	-	-	6
5 -- 10	3	4	3	5	-	-	-	-	-	-	15
10 -- 20	2	-	6	-	3	-	-	-	-	-	11
20 -- 30	-	2	2	-	-	-	-	-	-	-	4
30 -- 50	-	-	1	-	1	-	-	-	-	-	2
50 -- 100	-	2	4	-	-	-	-	-	-	-	6
100 ed oltre	-	-	-	-	1	1	-	-	-	-	2
TOTALE	15	14	21	13	7	1	-	-	-	-	71
CLASSI DI SAU (in ettari)											
Senza superficie	1	-	1	5	1	-	-	-	-	-	8
Meno di 1 ettaro	4	2	1	1	-	-	-	-	-	-	8
1 -- 2	3	3	2	-	-	-	-	-	-	-	8
2 -- 3	-	1	-	2	1	-	-	-	-	-	4
3 -- 5	2	-	1	-	-	-	-	-	-	-	3
5 -- 10	3	4	3	5	-	-	-	-	-	-	15
10 -- 20	2	-	6	-	3	-	-	-	-	-	11
20 -- 30	-	2	2	-	-	-	-	-	-	-	4
30 -- 50	-	-	1	-	1	-	-	-	-	-	2
50 -- 100	-	2	4	-	-	-	-	-	-	-	6
100 ed oltre	-	-	-	-	1	1	-	-	-	-	2
TOTALE	15	14	21	13	7	1	-	-	-	-	71
CAPI											
CLASSI DI SUPERFICIE TOTALE (in ettari)											
Senza superficie	2	-	7	59	35	-	-	-	-	-	103
Meno di 1 ettaro	6	10	6	18	-	-	-	-	-	-	40
1 -- 2	2	10	15	-	-	-	-	-	-	-	27
2 -- 3	-	8	-	15	-	-	-	-	-	-	23
3 -- 5	4	-	6	12	20	-	-	-	-	-	42
5 -- 10	5	15	25	58	-	-	-	-	-	-	103
10 -- 20	3	-	49	-	72	-	-	-	-	-	124
20 -- 30	-	7	13	-	-	-	-	-	-	-	20
30 -- 50	-	-	6	-	22	-	-	-	-	-	28
50 -- 100	-	9	31	-	-	-	-	-	-	-	40
100 ed oltre	-	-	-	-	27	80	-	-	-	-	107
TOTALE	22	59	158	162	176	80	-	-	-	-	657
CLASSI DI SAU (in ettari)											
Senza superficie	2	-	7	59	35	-	-	-	-	-	103
Meno di 1 ettaro	6	10	6	18	-	-	-	-	-	-	40
1 -- 2	4	14	15	-	-	-	-	-	-	-	33
2 -- 3	-	4	-	27	20	-	-	-	-	-	51
3 -- 5	2	-	6	-	-	-	-	-	-	-	8
5 -- 10	5	15	25	58	-	-	-	-	-	-	103
10 -- 20	3	-	49	-	72	-	-	-	-	-	124
20 -- 30	-	7	13	-	-	-	-	-	-	-	20
30 -- 50	-	-	6	-	22	-	-	-	-	-	28
50 -- 100	-	9	31	-	-	-	-	-	-	-	40
100 ed oltre	-	-	-	-	27	80	-	-	-	-	107
TOTALE	22	59	158	162	176	80	-	-	-	-	657

Tavola 2.35 - Aziende con vacche da latte e relativo numero di capi per classe di capi, forma di conduzione e zona altimetrica

FORME DI CONDUZIONE ZONE ALTIMETRICHE	CLASSI DI CAPI										Totale
	1 -- 2	3 -- 5	6 -- 9	10 -- 19	20 -- 49	50 -- 99	100 -- 499	500 -- 999	1000 -- 1999	2000 ed oltre	
AZIENDE											
FORME DI CONDUZIONE											
Conduzione diretta del coltivatore	15	14	21	12	7	1	-	-	-	-	70
<i>Con solo manodopera familiare</i>	12	13	11	12	3	-	-	-	-	-	51
<i>Con manodopera familiare prevalente</i>	3	1	8	-	3	1	-	-	-	-	16
<i>Con manodopera extrafamiliare prevalente</i>	-	-	2	-	1	-	-	-	-	-	3
Conduzione con salariati	-	-	-	1	-	-	-	-	-	-	1
Conduzione a colonia parziaria appoderata	-	-	-	-	-	-	-	-	-	-	-
Altra forma di conduzione	-	-	-	-	-	-	-	-	-	-	-
TOTALE	15	14	21	13	7	1	-	-	-	-	71
ZONE ALTIMETRICHE											
Montagna	-	-	-	-	-	-	-	-	-	-	-
Collina	12	9	13	9	7	1	-	-	-	-	51
Pianura	3	5	8	4	-	-	-	-	-	-	20
TOTALE	15	14	21	13	7	1	-	-	-	-	71
CAPI											
FORME DI CONDUZIONE											
Conduzione diretta del coltivatore	22	59	158	150	176	80	-	-	-	-	645
<i>Con solo manodopera familiare</i>	18	56	81	150	82	-	-	-	-	-	387
<i>Con manodopera familiare prevalente</i>	4	3	61	-	72	80	-	-	-	-	220
<i>Con manodopera extrafamiliare prevalente</i>	-	-	16	-	22	-	-	-	-	-	38
Conduzione con salariati	-	-	-	12	-	-	-	-	-	-	12
Conduzione a colonia parziaria appoderata	-	-	-	-	-	-	-	-	-	-	-
Altra forma di conduzione	-	-	-	-	-	-	-	-	-	-	-
TOTALE	22	59	158	162	176	80	-	-	-	-	657
ZONE ALTIMETRICHE											
Montagna	-	-	-	-	-	-	-	-	-	-	-
Collina	18	37	96	110	176	80	-	-	-	-	517
Pianura	4	22	62	52	-	-	-	-	-	-	140
TOTALE	22	59	158	162	176	80	-	-	-	-	657

Tavola 2.36 - Aziende con suini e relativo numero di capi per classe di capi, classe di superficie totale e classe di superficie agricola utilizzata (SAU)

CLASSI DI SUPERFICIE TOTALE CLASSI DI SAU	CLASSI DI CAPI									Totale
	1 -- 2	3 -- 5	6 -- 9	10 -- 19	20 -- 49	50 -- 99	100 -- 499	500 -- 999	1000 ed oltre	
AZIENDE										
CLASSI DI SUPERFICIE TOTALE (in ettari)										
Meno di 1 ettaro	2	-	2	-	-	-	-	-	-	4
1 -- 2	4	-	-	-	-	-	-	-	-	4
2 -- 3	4	-	-	-	-	-	-	-	-	4
3 -- 5	5	-	-	-	-	-	1	-	-	6
5 -- 10	1	-	-	-	-	-	-	-	1	2
10 -- 20	1	1	1	-	-	-	-	-	-	3
20 -- 30	2	-	1	-	-	-	-	-	-	3
30 -- 50	1	1	-	-	1	-	1	-	-	4
50 -- 100	1	-	-	-	-	-	1	-	-	2
TOTALE	21	2	4	-	1	-	3	-	1	32
CLASSI DI SAU (in ettari)										
Meno di 1 ettaro	6	-	2	-	-	-	-	-	-	8
1 -- 2	5	-	-	-	-	-	-	-	-	5
2 -- 3	3	-	-	-	-	-	-	-	-	3
3 -- 5	1	-	-	-	-	-	1	-	1	3
5 -- 10	2	-	-	-	-	-	-	-	-	2
10 -- 20	-	1	1	-	-	-	-	-	-	2
20 -- 30	2	1	1	-	-	-	-	-	-	4
30 -- 50	1	-	-	-	1	-	1	-	-	3
50 -- 100	1	-	-	-	-	-	1	-	-	2
TOTALE	21	2	4	-	1	-	3	-	1	32
CAPI										
CLASSI DI SUPERFICIE TOTALE (in ettari)										
Meno di 1 ettaro	2	-	15	-	-	-	-	-	-	17
1 -- 2	5	-	-	-	-	-	-	-	-	5
2 -- 3	8	-	-	-	-	-	-	-	-	8
3 -- 5	5	-	-	-	-	-	108	-	-	113
5 -- 10	2	-	-	-	-	-	-	-	5.000	5.002
10 -- 20	1	4	8	-	-	-	-	-	-	13
20 -- 30	4	-	8	-	-	-	-	-	-	12
30 -- 50	1	3	-	-	25	-	135	-	-	164
50 -- 100	2	-	-	-	-	-	140	-	-	142
TOTALE	30	7	31	-	25	-	383	-	5.000	5.476
CLASSI DI SAU (in ettari)										
Meno di 1 ettaro	7	-	15	-	-	-	-	-	-	22
1 -- 2	7	-	-	-	-	-	-	-	-	7
2 -- 3	5	-	-	-	-	-	-	-	-	5
3 -- 5	1	-	-	-	-	-	108	-	5.000	5.109
5 -- 10	3	-	-	-	-	-	-	-	-	3
10 -- 20	-	4	8	-	-	-	-	-	-	12
20 -- 30	4	3	8	-	-	-	-	-	-	15
30 -- 50	1	-	-	-	25	-	135	-	-	161
50 -- 100	2	-	-	-	-	-	140	-	-	142
TOTALE	30	7	31	-	25	-	383	-	5.000	5.476

Tavola 2.37 - Aziende con suini e relativo numero di capi per classe di capi, forma di conduzione e zona altimetrica

FORME DI CONDUZIONE ZONE ALTIMETRICHE	CLASSI DI CAPI									Totale
	1 -- 2	3 -- 5	6 -- 9	10 -- 19	20 -- 49	50 -- 99	100 -- 499	500 -- 999	1000 ed oltre	
AZIENDE										
FORME DI CONDUZIONE										
Conduzione diretta del coltivatore	21	1	3	-	1	-	2	-	-	28
Con solo manodopera familiare	18	1	3	-	-	-	-	-	-	22
Con manodopera familiare prevalente	2	-	-	-	1	-	2	-	-	5
Con manodopera extrafamiliare prevalente	1	-	-	-	-	-	-	-	-	1
Conduzione con salariati	-	1	1	-	-	-	1	-	1	4
Conduzione a colonia parziaria appoderata	-	-	-	-	-	-	-	-	-	-
Altra forma di conduzione	-	-	-	-	-	-	-	-	-	-
TOTALE	21	2	4	-	1	-	3	-	1	32
ZONE ALTIMETRICHE										
Montagna	-	-	-	-	-	-	-	-	-	-
Collina	18	2	2	-	1	-	2	-	1	26
Pianura	3	-	2	-	-	-	1	-	-	6
TOTALE	21	2	4	-	1	-	3	-	1	32
CAPI										
FORME DI CONDUZIONE										
Conduzione diretta del coltivatore	30	4	23	-	25	-	243	-	-	325
Con solo manodopera familiare	25	4	23	-	-	-	-	-	-	52
Con manodopera familiare prevalente	3	-	-	-	25	-	243	-	-	271
Con manodopera extrafamiliare prevalente	2	-	-	-	-	-	-	-	-	2
Conduzione con salariati	-	3	8	-	-	-	140	-	5.000	5.151
Conduzione a colonia parziaria appoderata	-	-	-	-	-	-	-	-	-	-
Altra forma di conduzione	-	-	-	-	-	-	-	-	-	-
TOTALE	30	7	31	-	25	-	383	-	5.000	5.476
ZONE ALTIMETRICHE										
Montagna	-	-	-	-	-	-	-	-	-	-
Collina	25	7	17	-	25	-	243	-	5.000	5.317
Pianura	5	-	14	-	-	-	140	-	-	159
TOTALE	30	7	31	-	25	-	383	-	5.000	5.476

Tavola 2.38 - Aziende con ovini e relativo numero di capi per classe di capi, classe di superficie totale e classe di superficie agricola utilizzata (SAU)

CLASSI DI SUPERFICIE TOTALE CLASSI DI SAU	CLASSI DI CAPI										Totale
	1 -- 2	3 -- 9	10 -- 19	20 -- 49	50 -- 99	100 -- 499	500 -- 999	1000 -- 2999	3000 -- 4999	5000 ed oltre	
AZIENDE											
CLASSI DI SUPERFICIE TOTALE (in ettari)											
Senza superficie	-	-	2	4	2	36	2	-	-	-	46
Meno di 1 ettaro	1	-	1	8	13	63	2	-	-	-	88
1 -- 2	-	1	3	3	8	35	7	1	-	-	58
2 -- 3	-	1	3	3	4	14	3	-	-	-	28
3 -- 5	-	1	-	-	3	26	1	-	-	-	31
5 -- 10	1	-	2	7	6	34	-	-	-	-	50
10 -- 20	-	-	1	6	12	28	4	-	-	-	51
20 -- 30	1	-	-	1	5	17	-	-	-	-	24
30 -- 50	-	-	-	2	2	19	-	1	-	-	24
50 -- 100	-	-	-	2	2	7	1	-	-	-	12
100 ed oltre	-	1	-	-	-	5	2	-	-	-	8
TOTALE	3	4	12	36	57	284	22	2	-	-	420
CLASSE DI SAU (in ettari)											
Senza superficie	-	-	2	4	2	36	2	-	-	-	46
Meno di 1 ettaro	1	-	2	8	15	71	3	1	-	-	101
1 -- 2	-	2	3	4	7	31	8	-	-	-	55
2 -- 3	-	-	2	2	4	14	2	-	-	-	24
3 -- 5	-	1	-	-	2	27	-	-	-	-	30
5 -- 10	1	-	2	7	6	31	-	-	-	-	47
10 -- 20	-	-	1	6	13	27	4	-	-	-	51
20 -- 30	1	-	-	1	4	19	-	-	-	-	25
30 -- 50	-	-	-	2	2	17	-	1	-	-	22
50 -- 100	-	-	-	2	2	6	1	-	-	-	11
100 ed oltre	-	1	-	-	-	5	2	-	-	-	8
TOTALE	3	4	12	36	57	284	22	2	-	-	420
CAPI											
CLASSI DI SUPERFICIE TOTALE (in ettari)											
Senza superficie	-	-	24	145	165	8.053	1.110	-	-	-	9.497
Meno di 1 ettaro	2	-	10	274	1.072	13.284	1.300	-	-	-	15.942
1 -- 2	-	5	43	104	595	8.497	4.477	1.000	-	-	14.721
2 -- 3	-	3	42	107	263	3.233	1.830	-	-	-	5.478
3 -- 5	-	6	-	-	203	5.549	550	-	-	-	6.308
5 -- 10	2	-	31	208	349	8.217	-	-	-	-	8.807
10 -- 20	-	-	16	215	857	6.265	2.144	-	-	-	9.497
20 -- 30	2	-	-	25	296	4.029	-	-	-	-	4.352
30 -- 50	-	-	-	76	140	4.607	-	1.010	-	-	5.833
50 -- 100	-	-	-	90	160	1.647	570	-	-	-	2.467
100 ed oltre	-	4	-	-	-	1.021	1.250	-	-	-	2.275
TOTALE	6	18	166	1.244	4.100	64.402	13.231	2.010	-	-	85.177
CLASSE DI SAU (in ettari)											
Senza superficie	-	-	24	145	165	8.053	1.110	-	-	-	9.497
Meno di 1 ettaro	2	-	24	274	1.212	15.494	1.960	1.000	-	-	19.966
1 -- 2	-	8	43	130	535	7.207	5.087	-	-	-	13.010
2 -- 3	-	-	28	81	263	3.203	1.110	-	-	-	4.685
3 -- 5	-	6	-	-	123	5.839	-	-	-	-	5.968
5 -- 10	2	-	31	208	349	7.293	-	-	-	-	7.883
10 -- 20	-	-	16	215	907	6.431	2.144	-	-	-	9.713
20 -- 30	2	-	-	25	246	4.537	-	-	-	-	4.810
30 -- 50	-	-	-	76	140	3.977	-	1.010	-	-	5.203
50 -- 100	-	-	-	90	160	1.347	570	-	-	-	2.167
100 ed oltre	-	4	-	-	-	1.021	1.250	-	-	-	2.275
TOTALE	6	18	166	1.244	4.100	64.402	13.231	2.010	-	-	85.177

Tavola 2.39 - Aziende con ovini e relativo numero di capi per classe di capi, forma di conduzione e zona altimetrica

FORME DI CONDUZIONE ZONE ALTIMETRICHE	CLASSI DI CAPI										Totale
	1 -- 2	3 -- 9	10 -- 19	20 -- 49	50 -- 99	100 -- 499	500 -- 999	1000 -- 2999	3000 -- 4999	5000 ed oltre	
AZIENDE											
FORME DI CONDUZIONE											
Conduzione diretta del coltivatore	3	4	12	36	56	282	21	2	-	-	416
<i>Con solo manodopera familiare</i>	3	4	12	30	51	217	14	1	-	-	332
<i>Con manodopera familiare prevalente</i>	-	-	-	3	3	56	5	-	-	-	67
<i>Con manodopera extrafamiliare prevalente</i>	-	-	-	3	2	9	2	1	-	-	17
Conduzione con salariati	-	-	-	-	1	2	1	-	-	-	4
Conduzione a colonia parziaria appoderata	-	-	-	-	-	-	-	-	-	-	-
Altra forma di conduzione	-	-	-	-	-	-	-	-	-	-	-
TOTALE	3	4	12	36	57	284	22	2	-	-	420
ZONE ALTIMETRICHE											
Montagna	-	-	-	-	-	-	-	-	-	-	-
Collina	2	3	6	20	29	133	12	2	-	-	207
Pianura	1	1	6	16	28	151	10	-	-	-	213
TOTALE	3	4	12	36	57	284	22	2	-	-	420
CAPI											
FORME DI CONDUZIONE											
Conduzione diretta del coltivatore	6	18	166	1.244	4.030	63.772	12.581	2.010	-	-	83.827
<i>Con solo manodopera familiare</i>	6	18	166	1.010	3.671	48.113	8.607	1.000	-	-	62.591
<i>Con manodopera familiare prevalente</i>	-	-	-	105	219	13.783	2.750	-	-	-	16.857
<i>Con manodopera extrafamiliare prevalente</i>	-	-	-	129	140	1.876	1.224	1.010	-	-	4.379
Conduzione con salariati	-	-	-	-	70	630	650	-	-	-	1.350
Conduzione a colonia parziaria appoderata	-	-	-	-	-	-	-	-	-	-	-
Altra forma di conduzione	-	-	-	-	-	-	-	-	-	-	-
TOTALE	6	18	166	1.244	4.100	64.402	13.231	2.010	-	-	85.177
ZONE ALTIMETRICHE											
Montagna	-	-	-	-	-	-	-	-	-	-	-
Collina	4	15	84	705	1.992	29.581	7.707	2.010	-	-	42.098
Pianura	2	3	82	539	2.108	34.821	5.524	-	-	-	43.079
TOTALE	6	18	166	1.244	4.100	64.402	13.231	2.010	-	-	85.177

Tavola 2.40 - Aziende con polli da carne e relativo numero di capi per classe di capi, classe di superficie totale e classe di superficie agricola utilizzata (SAU)

CLASSI DI SUPERFICIE TOTALE CLASSI DI SAU	CLASSI DI CAPI									Totale
	Meno di 50	50 -- 100	100 -- 500	500 -- 1000	1000 -- 5000	5000 -- 10000	10000 -- 25000	25000 -- 50000	50000 ed oltre	
AZIENDE										
CLASSI DI SUPERFICIE TOTALE (in ettari)										
Senza superficie	-	-	-	-	-	-	-	-	-	-
Meno di 1 ettaro	11	1	-	-	-	-	-	-	-	12
1 -- 2	6	1	-	-	-	-	-	-	-	7
2 -- 3	-	-	-	-	-	-	-	-	-	-
3 -- 5	3	-	-	-	-	-	-	-	-	3
5 -- 10	4	1	-	-	-	-	-	-	-	5
10 -- 20	5	-	-	-	-	-	-	-	-	5
20 -- 30	3	-	-	-	-	-	-	-	-	3
30 -- 50	2	-	-	-	-	-	-	-	-	2
50 -- 100	2	-	-	-	-	-	-	-	-	2
100 ed oltre	1	-	-	-	-	-	-	-	-	1
TOTALE	37	3	-	-	-	-	-	-	-	40
CLASSI DI SAU (in ettari)										
Senza superficie	-	-	-	-	-	-	-	-	-	-
Meno di 1 ettaro	11	1	-	-	-	-	-	-	-	12
1 -- 2	6	1	-	-	-	-	-	-	-	7
2 -- 3	-	-	-	-	-	-	-	-	-	-
3 -- 5	3	-	-	-	-	-	-	-	-	3
5 -- 10	4	1	-	-	-	-	-	-	-	5
10 -- 20	5	-	-	-	-	-	-	-	-	5
20 -- 30	3	-	-	-	-	-	-	-	-	3
30 -- 50	2	-	-	-	-	-	-	-	-	2
50 -- 100	2	-	-	-	-	-	-	-	-	2
100 ed oltre	1	-	-	-	-	-	-	-	-	1
TOTALE	37	3	-	-	-	-	-	-	-	40
CAPI										
CLASSI DI SUPERFICIE TOTALE (in ettari)										
Senza superficie	-	-	-	-	-	-	-	-	-	-
Meno di 1 ettaro	89	50	-	-	-	-	-	-	-	139
1 -- 2	75	50	-	-	-	-	-	-	-	125
2 -- 3	-	-	-	-	-	-	-	-	-	-
3 -- 5	58	-	-	-	-	-	-	-	-	58
5 -- 10	33	50	-	-	-	-	-	-	-	83
10 -- 20	90	-	-	-	-	-	-	-	-	90
20 -- 30	70	-	-	-	-	-	-	-	-	70
30 -- 50	25	-	-	-	-	-	-	-	-	25
50 -- 100	25	-	-	-	-	-	-	-	-	25
100 ed oltre	15	-	-	-	-	-	-	-	-	15
TOTALE	480	150	-	-	-	-	-	-	-	630
CLASSI DI SAU (in ettari)										
Senza superficie	-	-	-	-	-	-	-	-	-	-
Meno di 1 ettaro	89	50	-	-	-	-	-	-	-	139
1 -- 2	75	50	-	-	-	-	-	-	-	125
2 -- 3	-	-	-	-	-	-	-	-	-	-
3 -- 5	58	-	-	-	-	-	-	-	-	58
5 -- 10	33	50	-	-	-	-	-	-	-	83
10 -- 20	90	-	-	-	-	-	-	-	-	90
20 -- 30	70	-	-	-	-	-	-	-	-	70
30 -- 50	25	-	-	-	-	-	-	-	-	25
50 -- 100	25	-	-	-	-	-	-	-	-	25
100 ed oltre	15	-	-	-	-	-	-	-	-	15
TOTALE	480	150	-	-	-	-	-	-	-	630

Tavola 2.41 - Aziende con polli da carne e relativo numero di capi per classe di capi, forma di conduzione e zona altimetrica

FORME DI CONDUZIONE ZONE ALTIMETRICHE	CLASSI DI CAPI									Totale
	Meno di 50	50 -- 100	100 -- 500	500 --1000	1000 -- 5000	5000 -- 10000	10000 -- 25000	25000 -- 50000	50000 ed oltre	
AZIENDE										
FORME DI CONDUZIONE										
Conduzione diretta del coltivatore	37	3	-	-	-	-	-	-	-	40
<i>Con solo manodopera familiare</i>	28	3	-	-	-	-	-	-	-	31
<i>Con manodopera familiare prevalente</i>	7	-	-	-	-	-	-	-	-	7
<i>Con manodopera extrafamiliare prevalente</i>	2	-	-	-	-	-	-	-	-	2
Conduzione con salariati	-	-	-	-	-	-	-	-	-	-
Conduzione a colonia parziaria appoderata	-	-	-	-	-	-	-	-	-	-
Altra forma di conduzione	-	-	-	-	-	-	-	-	-	-
TOTALE	37	3	-	-	-	-	-	-	-	40
ZONE ALTIMETRICHE										
Montagna	-	-	-	-	-	-	-	-	-	-
Collina	31	2	-	-	-	-	-	-	-	33
Pianura	6	1	-	-	-	-	-	-	-	7
TOTALE	37	3	-	-	-	-	-	-	-	40
CAPI										
FORME DI CONDUZIONE										
Conduzione diretta del coltivatore	480	150	-	-	-	-	-	-	-	630
<i>Con solo manodopera familiare</i>	359	150	-	-	-	-	-	-	-	509
<i>Con manodopera familiare prevalente</i>	96	-	-	-	-	-	-	-	-	96
<i>Con manodopera extrafamiliare prevalente</i>	25	-	-	-	-	-	-	-	-	25
Conduzione con salariati	-	-	-	-	-	-	-	-	-	-
Conduzione a colonia parziaria appoderata	-	-	-	-	-	-	-	-	-	-
Altra forma di conduzione	-	-	-	-	-	-	-	-	-	-
TOTALE	480	150	-	-	-	-	-	-	-	630
ZONE ALTIMETRICHE										
Montagna	-	-	-	-	-	-	-	-	-	-
Collina	410	100	-	-	-	-	-	-	-	510
Pianura	70	50	-	-	-	-	-	-	-	120
TOTALE	480	150	-	-	-	-	-	-	-	630

Tavola 2.42 - Aziende con galline da uova e relativo numero di capi per classe di capi , classe di superficie totale e classe di superficie agricola utilizzata (SAU)

CLASSI DI SUPERFICIE TOTALE CLASSI DI SAU	CLASSI DI CAPI										Totale
	Meno di 50	50 --100	100 -- 500	500 --1000	1000 -- 3000	3000 -- 5000	5000 -- 10000	10000 -- 25000	25000 -- 50000	50000 ed oltre	
AZIENDE											
CLASSI DI SUPERFICIE TOTALE (in ettari)											
Senza superficie	-	-	-	-	2	-	-	-	-	-	2
Meno di 1 ettaro	17	2	2	-	2	-	1	1	-	-	25
1 -- 2	13	1	-	-	1	1	-	-	-	-	16
2 -- 3	8	-	-	-	-	-	-	-	-	-	8
3 -- 5	10	-	-	-	-	-	-	-	-	-	10
5 -- 10	15	-	-	-	-	-	-	2	-	-	17
10 -- 20	10	1	-	-	-	-	-	-	-	-	11
20 -- 30	4	-	-	-	-	-	-	-	-	-	4
30 -- 50	4	-	-	-	-	-	-	-	-	-	4
50 -- 100	3	-	-	-	-	-	-	-	-	-	3
100 ed oltre	2	-	-	-	-	-	-	-	-	-	2
TOTALE	86	4	2	-	5	1	1	3	-	-	102
CLASSI DI SAU (in ettari)											
Senza superficie	-	-	-	-	2	-	-	-	-	-	2
Meno di 1 ettaro	24	2	2	-	2	-	1	1	-	-	32
1 -- 2	11	1	-	-	1	1	-	-	-	-	14
2 -- 3	8	-	-	-	-	-	-	-	-	-	8
3 -- 5	8	-	-	-	-	-	-	2	-	-	10
5 -- 10	12	-	-	-	-	-	-	-	-	-	12
10 -- 20	10	1	-	-	-	-	-	-	-	-	11
20 -- 30	4	-	-	-	-	-	-	-	-	-	4
30 -- 50	4	-	-	-	-	-	-	-	-	-	4
50 -- 100	3	-	-	-	-	-	-	-	-	-	3
100 ed oltre	2	-	-	-	-	-	-	-	-	-	2
TOTALE	86	4	2	-	5	1	1	3	-	-	102
CAPI											
CLASSI DI SUPERFICIE TOTALE (in ettari)											
Senza superficie	-	-	-	-	4.100	-	-	-	-	-	4.100
Meno di 1 ettaro	160	120	300	-	2.200	-	8.000	10.000	-	-	20.780
1 -- 2	121	70	-	-	2.200	3.800	-	-	-	-	6.191
2 -- 3	93	-	-	-	-	-	-	-	-	-	93
3 -- 5	114	-	-	-	-	-	-	-	-	-	114
5 -- 10	190	-	-	-	-	-	-	38.000	-	-	38.190
10 -- 20	180	50	-	-	-	-	-	-	-	-	230
20 -- 30	75	-	-	-	-	-	-	-	-	-	75
30 -- 50	41	-	-	-	-	-	-	-	-	-	41
50 -- 100	25	-	-	-	-	-	-	-	-	-	25
100 ed oltre	40	-	-	-	-	-	-	-	-	-	40
TOTALE	1.039	240	300	-	8.500	3.800	8.000	48.000	-	-	69.879
CLASSI DI SAU (in ettari)											
Senza superficie	-	-	-	-	4.100	-	-	-	-	-	4.100
Meno di 1 ettaro	208	120	300	-	2.200	-	8.000	10.000	-	-	20.828
1 -- 2	108	70	-	-	2.200	3.800	-	-	-	-	6.178
2 -- 3	97	-	-	-	-	-	-	-	-	-	97
3 -- 5	107	-	-	-	-	-	-	38.000	-	-	38.107
5 -- 10	158	-	-	-	-	-	-	-	-	-	158
10 -- 20	180	50	-	-	-	-	-	-	-	-	230
20 -- 30	75	-	-	-	-	-	-	-	-	-	75
30 -- 50	41	-	-	-	-	-	-	-	-	-	41
50 -- 100	25	-	-	-	-	-	-	-	-	-	25
100 ed oltre	40	-	-	-	-	-	-	-	-	-	40
TOTALE	1.039	240	300	-	8.500	3.800	8.000	48.000	-	-	69.879

Tavola 2.43 - Aziende con galline da uova e relativo numero di capi per classe di capi, forma di conduzione e zona altimetrica

FORME DI CONDUZIONE ZONE ALTIMETRICHE	CLASSI DI CAPI										Totale
	Meno di 50	50 -- 100	100 -- 500	500 -- 1000	1000 -- 3000	3000 -- 5000	5.000 -- 10000	10000 -- 25000	25000 -- 50000	50000 ed oltre	
AZIENDE											
FORME DI CONDUZIONE											
Conduzione diretta del coltivatore	82	3	2	-	5	1	-	2	-	-	95
Con solo manodopera familiare	61	3	2	-	5	1	-	1	-	-	73
Con manodopera familiare prevalente	17	-	-	-	-	-	-	1	-	-	18
Con manodopera extrafamiliare prevalente	4	-	-	-	-	-	-	-	-	-	4
Conduzione con salariati	4	1	-	-	-	-	1	1	-	-	7
Conduzione a colonia parziaria appoderata	-	-	-	-	-	-	-	-	-	-	-
Altra forma di conduzione	-	-	-	-	-	-	-	-	-	-	-
TOTALE	86	4	2	-	5	1	1	3	-	-	102
ZONE ALTIMETRICHE											
Montagna	-	-	-	-	-	-	-	-	-	-	-
Collina	72	2	1	-	1	1	-	3	-	-	80
Pianura	14	2	1	-	4	-	1	-	-	-	22
TOTALE	86	4	2	-	5	1	1	3	-	-	102
CAPI											
FORME DI CONDUZIONE											
Conduzione diretta del coltivatore	984	190	300	-	8.500	3.800	-	30.000	-	-	43.774
Con solo manodopera familiare	730	190	300	-	8.500	3.800	-	10.000	-	-	23.520
Con manodopera familiare prevalente	214	-	-	-	-	-	-	20.000	-	-	20.214
Con manodopera extrafamiliare prevalente	40	-	-	-	-	-	-	-	-	-	40
Conduzione con salariati	55	50	-	-	-	-	8.000	18.000	-	-	26.105
Conduzione a colonia parziaria appoderata	-	-	-	-	-	-	-	-	-	-	-
Altra forma di conduzione	-	-	-	-	-	-	-	-	-	-	-
TOTALE	1.039	240	300	-	8.500	3.800	8.000	48.000	-	-	69.879
ZONE ALTIMETRICHE											
Montagna	-	-	-	-	-	-	-	-	-	-	-
Collina	854	130	100	-	1.500	3.800	-	48.000	-	-	54.384
Pianura	185	110	200	-	7.000	-	8.000	-	-	-	15.495
TOTALE	1.039	240	300	-	8.500	3.800	8.000	48.000	-	-	69.879

Tavola 2.44 - Aziende che dispongono di ricoveri per animali e relativo numero di ricoveri per specie di ricovero, classe di superficie totale, classe di capienza di capi adulti ricoverabili e zona altimetrica

CLASSI DI SUPERFICIE TOTALE CLASSI DI CAPIENZA DI CAPI ADULTI ZONE ALTIMETRICHE	Totale	STALLE		Ovili	Porcilaie	Pollai	Ricoveri per altri allevamenti
		Per bovini	Per equini				
AZIENDE							
CLASSI DI SUPERFICIE TOTALE (in ettari)							
Senza superficie	60	21	1	41	-	1	2
Meno di 1 ettaro	94	13	3	70	4	12	4
1 -- 2	71	16	4	44	3	10	4
2 -- 3	35	11	3	18	3	4	2
3 -- 5	37	10	1	21	3	4	1
5 -- 10	59	27	-	32	3	6	-
10 -- 20	53	23	3	33	3	5	-
20 -- 30	31	19	1	12	3	2	2
30 -- 50	22	7	4	15	4	1	-
50 -- 100	12	9	1	11	2	-	1
100 ed oltre	8	5	-	4	-	-	-
TOTALE	482	161	21	301	28	45	16
CLASSI DI CAPIENZA DI CAPI ADULTI							
Meno di 10	49	30	16	2	17	1	-
10 -- 50	107	104	4	13	7	24	-
50 -- 100	36	20	1	21	-	4	-
100 -- 500	231	6	-	218	3	6	-
500 -- 1000	41	1	-	39	-	1	-
1000 -- 2000	7	-	-	6	-	1	-
2000 -- 5000	6	-	-	2	-	4	-
5000 ed oltre	5	-	-	-	1	4	-
TOTALE	482	161	21	301	28	45	-
ZONE ALTIMETRICHE							
Montagna	-	-	-	-	-	-	-
Collina	275	108	12	148	21	28	10
Pianura	207	53	9	153	7	17	6
TOTALE	482	161	21	301	28	45	16
NUMERO DI RICOVERI							
CLASSI DI SUPERFICIE TOTALE (in ettari)							
Senza superficie	83	21	1	57	-	2	2
Meno di 1 ettaro	117	13	3	79	4	12	6
1 -- 2	88	16	4	49	3	12	4
2 -- 3	46	11	3	23	3	4	2
3 -- 5	46	10	1	26	4	4	1
5 -- 10	76	27	-	36	5	8	-
10 -- 20	80	23	3	46	3	5	-
20 -- 30	39	19	1	12	3	2	2
30 -- 50	35	7	4	19	4	1	-
50 -- 100	27	11	1	12	2	-	1
100 ed oltre	18	6	-	12	-	-	-
TOTALE	655	164	21	371	31	50	18
CLASSI DI CAPIENZA DI CAPI ADULTI							
Meno di 10	84	30	16	2	17	1	-
10 -- 50	152	104	4	13	7	24	-
50 -- 100	48	22	1	21	-	4	-
100 -- 500	277	7	-	260	4	6	-
500 -- 1000	66	1	-	64	-	1	-
1000 -- 2000	10	-	-	9	-	1	-
2000 -- 5000	9	-	-	2	-	7	-
5000 ed oltre	9	-	-	-	3	6	-
TOTALE	655	164	21	371	31	50	-
ZONE ALTIMETRICHE							
Montagna	-	-	-	-	-	-	-
Collina	345	110	12	156	24	31	12
Pianura	310	54	9	215	7	19	6
TOTALE	655	164	21	371	31	50	18

Tavola 2.45 - Aziende che dispongono di ricoveri per animali, per numero di capi adulti ricoverabili, tipo di ricovero e tipo di impianto

TIPO DI RICOVERO TIPO DI IMPIANTO	NUMERO DI CAPI ADULTI RICOVERABILI								Totale
	Meno di 10	10--50	50 -- 100	100 --500	500 -- 1000	1000 -- 2000	2000 -- 5000	5000 ed oltre	
STALLE PER BOVINI	30	104	20	6	1	-	-	-	161
Con impianti per:									
Alimentazione automatizzata	-	4	-	1	-	-	-	-	5
Abbeveraggio automatizzato	4	17	9	3	1	-	-	-	34
Sgombero di letame e rimozione rifiuti	-	11	6	3	1	-	-	-	21
Mungitura meccanica	1	10	5	1	-	-	-	-	17
STALLE PER EQUINI	16	4	1	-	-	-	-	-	21
Con impianti per:									
Alimentazione automatizzata	-	-	-	-	-	-	-	-	-
Abbeveraggio automatizzato	1	-	1	-	-	-	-	-	2
Sgombero di letame e rimozione rifiuti	-	-	-	-	-	-	-	-	-
OVILI	2	13	21	218	39	6	2	-	301
Con impianti per:									
Alimentazione automatizzata	-	-	-	1	-	-	-	-	1
Abbeveraggio automatizzato	-	2	1	8	1	-	-	-	12
Sgombero di letame e rimozione rifiuti	-	-	-	7	1	-	-	-	8
Mungitura meccanica	-	-	-	6	-	-	-	-	6
PORCILAIE	17	7	-	3	-	-	-	1	28
Con impianti per:									
Alimentazione automatizzata	-	-	-	-	-	-	-	1	1
Abbeveraggio automatizzato	-	-	-	1	-	-	-	1	2
Sgombero di letame e rimozione rifiuti	-	-	-	-	-	-	-	1	1
Depurazione liquami	-	-	-	-	-	-	-	1	1
POLLAI	1	24	4	6	1	1	4	4	45
Con impianti per:									
Alimentazione automatizzata	-	-	-	-	-	-	3	4	7
Abbeveraggio automatizzato	-	-	1	-	-	1	3	4	9
Sgombero di letame e rimozione rifiuti	-	-	-	-	-	1	3	4	8

Tavola 2.46 - Aziende che utilizzano mezzi meccanici aziendali ed extraziendali per titolo di possesso dei mezzi meccanici, tipo di mezzo utilizzato e zona altimetrica

MEZZI MECCANICI	Totale aziende	DI PROPRIETÀ SOLO DELL'AZIENDA			In comproprietà	Forniti da terzi
		Aziende	NUMERO MEZZI			
			Totale	Di età inferiore a 10 anni		
TOTALE						
TOTALE	34.198	23.045	-	-	1.761	15.443
Trattrici	24.024	14.465	18.004	4.241	1.161	9.264
Di potenza inferiore a 40 Kw	15.687	9.676	10.540	1.882	769	5.641
Da 40 Kw a meno di 60 Kw	8.394	5.081	5.878	1.808	381	3.187
Da 60 Kw a meno di 100 Kw	1.787	1.215	1.485	523	100	532
Di 100 Kw e oltre	158	91	101	28	14	60
Motocoltivatori, motozappe, motofresatrici e motofalciatrici	17.747	13.696	14.411	2.202	666	3.855
Mietitrebbiatrici	5.763	169	176	19	26	5.661
Macchine per la raccolta completamente automatizzata di:						
Pomodoro da industria	1	1	1	-	-	-
Patata	1	-	-	-	-	1
Altri prodotti	109	40	46	29	5	66
Apparecchi meccanici distribuzione dei prodotti fitoiatrici	7.828	5.653	6.162	906	279	2.000
Macchine per la fertilizzazione	3.111	1.958	2.032	460	145	1.059
Altri mezzi meccanici	2.615	1.897	-	-	133	627
MONTAGNA						
TOTALE	-	-	-	-	-	-
Trattrici	-	-	-	-	-	-
Di potenza inferiore a 40 Kw	-	-	-	-	-	-
Da 40 Kw a meno di 60 Kw	-	-	-	-	-	-
Da 60 Kw a meno di 100 Kw	-	-	-	-	-	-
Di 100 Kw e oltre	-	-	-	-	-	-
Motocoltivatori, motozappe, motofresatrici e motofalciatrici	-	-	-	-	-	-
Mietitrebbiatrici	-	-	-	-	-	-
Macchine per la raccolta completamente automatizzata di:						
Pomodoro da industria	-	-	-	-	-	-
Patata	-	-	-	-	-	-
Altri prodotti	-	-	-	-	-	-
Apparecchi meccanici distribuzione dei prodotti fitoiatrici	-	-	-	-	-	-
Macchine per la fertilizzazione	-	-	-	-	-	-
Altri mezzi meccanici	-	-	-	-	-	-
COLLINA						
TOTALE	18.100	10.802	-	-	782	10.248
Trattrici	11.922	5.998	7.750	1.908	511	5.850
Di potenza inferiore a 40 Kw	6.410	3.250	3.593	624	258	3.060
Da 40 Kw a meno di 60 Kw	5.185	2.677	3.166	940	222	2.426
Da 60 Kw a meno di 100 Kw	1.250	759	935	330	70	456
Di 100 Kw e oltre	88	51	56	14	7	36
Motocoltivatori, motozappe, motofresatrici e motofalciatrici	9.984	6.933	7.198	1.104	341	2.941
Mietitrebbiatrici	4.226	64	67	10	9	4.179
Macchine per la raccolta completamente automatizzata di:						
Pomodoro da industria	1	1	1	-	-	-
Patata	-	-	-	-	-	-
Altri prodotti	59	20	20	11	2	39
Apparecchi meccanici distribuzione dei prodotti fitoiatrici	1.721	1.012	1.085	202	68	664
Macchine per la fertilizzazione	1.468	789	821	126	61	639
Altri mezzi meccanici	223	116	-	-	18	96
PIANURA						
TOTALE	16.098	12.243	-	-	979	5.195
Trattrici	12.102	8.467	10.254	2.333	650	3.414
Di potenza inferiore a 40 Kw	9.277	6.426	6.947	1.258	511	2.581
Da 40 Kw a meno di 60 Kw	3.209	2.404	2.712	868	159	761
Da 60 Kw a meno di 100 Kw	537	456	550	193	30	76
Di 100 Kw e oltre	70	40	45	14	7	24
Motocoltivatori, motozappe, motofresatrici e motofalciatrici	7.763	6.763	7.213	1.098	325	914
Mietitrebbiatrici	1.537	105	109	9	17	1.482
Macchine per la raccolta completamente automatizzata di:						
Pomodoro da industria	-	-	-	-	-	-
Patata	1	-	-	-	-	1
Altri prodotti	50	20	26	18	3	27
Apparecchi meccanici distribuzione dei prodotti fitoiatrici	6.107	4.641	5.077	704	211	1.336
Macchine per la fertilizzazione	1.643	1.169	1.211	334	84	420
Altri mezzi meccanici	2.392	1.781	-	-	115	531

Tavola 2.47 - Aziende che utilizzano mezzi meccanici aziendali ed extraziendali per tipo di possesso, tipo di mezzo utilizzato e zona altimetrica

MEZZI MECCANICI	TIPO DI POSSESSO						
	Solo di proprietà	Solo in comproprietà	Solo forniti da terzi	Di proprietà e in comproprietà	Di proprietà e forniti da terzi	In comproprietà e forniti da terzi	Di proprietà, in comproprietà e forniti da terzi
TOTALE							
Trattrici	13.616	635	8.913	509	334	11	6
<i>Di potenza inferiore a 40 Kw</i>	9.278	473	5.537	295	103	1	-
<i>Da 40 Kw a meno di 60 Kw</i>	4.829	177	3.134	201	50	2	1
<i>Da 60 Kw a meno di 100 Kw</i>	1.156	45	526	54	5	1	-
<i>Di 100 Kw e oltre</i>	84	7	60	7	-	-	-
Motocoltivatori, motozappe, motofresatrici e motofalciatrici	13.229	312	3.737	351	115	2	1
Mietitrebbiatrici	77	17	5.576	8	84	1	-
Macchine per la raccolta completamente automatizzata di:							
<i>Pomodoro da industria</i>	1	-	-	-	-	-	-
<i>Patata</i>	-	-	1	-	-	-	-
<i>Altri prodotti</i>	38	4	65	1	1	-	-
Apparecchi meccanici distribuzione dei prodotti fitoiatrici	5.550	195	1.979	83	20	1	-
Macchine per la fertilizzazione	1.908	106	1.046	38	12	1	-
Altri mezzi meccanici	1.855	101	617	32	10	-	-
MONTAGNA							
Trattrici	-	-	-	-	-	-	-
<i>Di potenza inferiore a 40 Kw</i>	-	-	-	-	-	-	-
<i>Da 40 Kw a meno di 60 Kw</i>	-	-	-	-	-	-	-
<i>Da 60 Kw a meno di 100 Kw</i>	-	-	-	-	-	-	-
<i>Di 100 Kw e oltre</i>	-	-	-	-	-	-	-
Motocoltivatori, motozappe, motofresatrici e motofalciatrici	-	-	-	-	-	-	-
Mietitrebbiatrici	-	-	-	-	-	-	-
Macchine per la raccolta completamente automatizzata di:							
<i>Pomodoro da industria</i>	-	-	-	-	-	-	-
<i>Patata</i>	-	-	-	-	-	-	-
<i>Altri prodotti</i>	-	-	-	-	-	-	-
Apparecchi meccanici distribuzione dei prodotti fitoiatrici	-	-	-	-	-	-	-
Macchine per la fertilizzazione	-	-	-	-	-	-	-
Altri mezzi meccanici	-	-	-	-	-	-	-
COLLINA							
Trattrici	5.568	263	5.656	241	187	5	2
<i>Di potenza inferiore a 40 Kw</i>	3.092	152	3.008	106	52	-	-
<i>Da 40 Kw a meno di 60 Kw</i>	2.539	107	2.400	113	24	1	1
<i>Da 60 Kw a meno di 100 Kw</i>	725	37	453	32	2	1	-
<i>Di 100 Kw e oltre</i>	45	1	36	6	-	-	-
Motocoltivatori, motozappe, motofresatrici e motofalciatrici	6.702	163	2.888	178	53	-	-
Mietitrebbiatrici	39	7	4.154	1	24	1	-
Macchine per la raccolta completamente automatizzata di:							
<i>Pomodoro da industria</i>	1	-	-	-	-	-	-
<i>Patata</i>	-	-	-	-	-	-	-
<i>Altri prodotti</i>	18	1	38	1	1	-	-
Apparecchi meccanici distribuzione dei prodotti fitoiatrici	990	48	660	19	3	1	-
Macchine per la fertilizzazione	769	42	636	18	2	1	-
Altri mezzi meccanici	109	14	93	4	3	-	-
PIANURA							
Trattrici	8.048	372	3.257	268	147	6	4
<i>Di potenza inferiore a 40 Kw</i>	6.186	321	2.529	189	51	1	-
<i>Da 40 Kw a meno di 60 Kw</i>	2.290	70	734	88	26	1	-
<i>Da 60 Kw a meno di 100 Kw</i>	431	8	73	22	3	-	-
<i>Di 100 Kw e oltre</i>	39	6	24	1	-	-	-
Motocoltivatori, motozappe, motofresatrici e motofalciatrici	6.527	149	849	173	62	2	1
Mietitrebbiatrici	38	10	1.422	7	60	-	-
Macchine per la raccolta completamente automatizzata di:							
<i>Pomodoro da industria</i>	-	-	-	-	-	-	-
<i>Patata</i>	-	-	1	-	-	-	-
<i>Altri prodotti</i>	20	3	27	-	-	-	-
Apparecchi meccanici distribuzione dei prodotti fitoiatrici	4.560	147	1.319	64	17	-	-
Macchine per la fertilizzazione	1.139	64	410	20	10	-	-
Altri mezzi meccanici	1.746	87	524	28	7	-	-

Tavola 2.48 - Aziende che utilizzano mezzi meccanici di proprietà dell'azienda e relativo numero di mezzi per classe di superficie agricola utilizzata (SAU) e tipo di mezzo utilizzato

MEZZI MECCANICI	CLASSI DI SUPERFICIE AGRICOLA UTILIZZATA (in ettari)									Totale
	Senza superficie	Meno di 1	1 -- 2	2 -- 5	5 -- 10	10 -- 20	20 -- 50	50 -- 100	100 ed oltre	
AZIENDE										
Trattrici	10	1.946	2.621	4.856	2.906	1.405	581	111	29	14.465
Di potenza inferiore a 40 Kw	3	1.704	2.055	3.460	1.584	605	219	34	12	9.676
Da 40 Kw a meno di 60 Kw	5	243	566	1.463	1.470	879	370	67	18	5.081
Da 60 Kw a meno di 100 Kw	2	29	66	212	309	301	221	61	14	1.215
Di 100 Kw e oltre	-	2	8	16	18	20	12	13	2	91
Motocoltivatori, motozappe, motofresatrici e motofalciatrici	3	5.064	2.728	3.337	1.550	712	245	46	11	13.696
Mietitrebbiatrici	-	14	20	39	34	23	27	9	3	169
Macchine per la raccolta automatizzata di:										
Pomodoro da industria	-	-	-	1	-	-	-	-	-	1
Altri prodotti	-	-	2	4	2	7	14	5	6	40
Apparecchi meccanici distribuzione dei prodotti fitoiatrici	1	751	1.019	1.839	1.165	588	238	44	8	5.653
Macchine per la fertilizzazione	-	81	186	537	531	362	203	49	9	1.958
Altri mezzi meccanici	3	204	316	671	413	184	83	18	5	1.897
NUMERO DI MEZZI										
Trattrici	19	2.045	2.832	5.586	3.839	2.228	1.099	270	86	18.004
Di potenza inferiore a 40 Kw	8	1.748	2.154	3.754	1.786	755	276	41	18	10.540
Da 40 Kw a meno di 60 Kw	9	261	600	1.567	1.682	1.096	511	109	43	5.878
Da 60 Kw a meno di 100 Kw	2	34	69	249	349	354	300	105	23	1.485
Di 100 Kw e oltre	-	2	9	16	22	23	12	15	2	101
Motocoltivatori, motozappe, motofresatrici e motofalciatrici	3	5.125	2.813	3.549	1.704	827	304	63	23	14.411
Mietitrebbiatrici	-	14	20	41	34	26	29	9	3	176
Macchine per la raccolta automatizzata di:										
Pomodoro da industria	-	-	-	1	-	-	-	-	-	1
Altri prodotti	-	-	2	4	2	7	15	5	11	46
Apparecchi meccanici distribuzione dei prodotti fitoiatrici	2	753	1.055	1.951	1.326	693	304	64	14	6.162
Macchine per la fertilizzazione	-	83	187	544	542	379	227	59	11	2.032

Tavola 2.49 - Aziende che utilizzano i principali mezzi meccanici di proprietà dell'azienda per numero di mezzi e tipo di mezzo utilizzato

	NUMERO DI MEZZI DI PROPRIETÀ DELL'AZIENDA							
MEZZI MECCANICI	1	2	3	4	5	6 E OLTRE		Totale
						Aziende	Numero mezzi	
TOTALE								
Trattrici	11.798	2.153	337	89	45	43	308	14.465
Di potenza inferiore a 40 Kw	9.005	585	45	10	16	15	110	9.676
Da 40 Kw a meno di 60 Kw	4.470	522	41	20	18	10	71	5.081
Da 60 Kw a meno di 100 Kw	1.013	156	34	7	3	2	15	1.215
Di 100 Kw e oltre	83	7	-	1	-	-	-	91
Motocoltivatori, motozappe, motofresatrici e motofalciatrici	13.082	551	47	7	2	7	48	13.696
Mietitrebbiatrici	162	7	-	-	-	-	-	169
Macchine per la raccolta completamente automatizzata di:								
Pomodoro da industria	1	-	-	-	-	-	-	1
Altri prodotti	37	2	-	-	1	-	-	40
Apparecchi meccanici distribuzione dei prodotti fitoiatrici	5.168	467	13	4	1	-	-	5.653
Macchine per la fertilizzazione	1.891	60	7	-	-	-	-	1.958
DI ETÀ INFERIORE A 10 ANNI								
Trattrici	3.035	319	49	14	34	26	195	3.477
Di potenza inferiore a 40 Kw	1.550	58	8	3	14	15	110	1.648
Da 40 Kw a meno di 60 Kw	1.425	88	14	5	16	9	65	1.557
Da 60 Kw a meno di 100 Kw	383	48	7	1	2	1	9	442
Di 100 Kw e oltre	28	-	-	-	-	-	-	28
Motocoltivatori, motozappe, motofresatrici e motofalciatrici	1.999	67	9	-	-	6	42	2.081
Mietitrebbiatrici	17	1	-	-	-	-	-	18
Macchine per la raccolta completamente automatizzata di:								
Pomodoro da industria	-	-	-	-	-	-	-	-
Altri prodotti	22	1	-	-	1	-	-	24
Apparecchi meccanici distribuzione dei prodotti fitoiatrici	728	79	5	-	1	-	-	813
Macchine per la fertilizzazione	408	26	-	-	-	-	-	434

Tavola 2.50 - Aziende e relativo numero di giornate di lavoro aziendale per classe di giornate di lavoro, classe di superficie totale e classe di superficie agricola utilizzata (SAU)

CLASSI DI SUPERFICIE TOTALE CLASSI DI SAU	CLASSI DI GIORNATE DI LAVORO								Totale
	Meno di 50	50 -- 100	100 -- 200	200 -- 300	300 -- 500	500 -- 1000	1000 -- 2500	2500 ed oltre	

AZIENDE									
CLASSI DI SUPERFICIE TOTALE (in ettari)									
Senza superficie	10	4	5	4	32	10	-	-	65
Meno di 1 ettaro	12.226	373	80	39	57	14	-	-	12.789
1 -- 2	5.520	1.701	168	40	44	22	-	-	7.495
2 -- 3	1.689	2.207	401	53	31	8	1	-	4.390
3 -- 5	1.096	1.499	1.869	185	66	16	3	-	4.734
5 -- 10	592	596	1.705	926	276	40	6	2	4.143
10 -- 20	153	179	348	416	607	129	10	-	1.842
20 -- 30	30	37	62	63	140	131	10	-	473
30 -- 50	22	9	33	27	88	89	17	1	286
50 -- 100	4	4	10	14	31	53	29	1	146
100 ed oltre	-	-	1	3	7	10	15	9	45
TOTALE	21.342	6.609	4.682	1.770	1.379	522	91	13	36.408
CLASSI DI SAU (in ettari)									
Senza superficie	16	5	5	4	32	10	2	4	78
Meno di 1 ettaro	12.909	475	95	43	64	20	-	-	13.606
1 -- 2	5.232	1.834	240	48	47	17	1	-	7.419
2 -- 3	1.484	2.187	426	73	36	9	2	-	4.217
3 -- 5	997	1.362	1.902	179	65	17	5	-	4.527
5 -- 10	526	532	1.595	940	285	41	5	2	3.926
10 -- 20	127	168	322	381	597	135	8	-	1.738
20 -- 30	31	34	59	59	142	129	10	-	464
30 -- 50	16	9	30	26	77	85	17	1	261
50 -- 100	4	3	8	15	28	51	29	1	139
100 ed oltre	-	-	-	2	6	8	12	5	33
TOTALE	21.342	6.609	4.682	1.770	1.379	522	91	13	36.408

GIORNATE DI LAVORO AZIENDALE									
CLASSI DI SUPERFICIE TOTALE (in ettari)									
Senza superficie	414	300	710	970	11.435	6.095	-	-	19.924
Meno di 1 ettaro	190.670	22.432	10.293	9.244	20.195	8.828	-	-	261.662
1 -- 2	146.556	102.733	21.229	9.240	15.390	13.004	-	-	308.152
2 -- 3	43.736	152.771	49.618	11.881	11.427	5.825	1.500	-	276.758
3 -- 5	26.827	111.464	237.182	41.808	22.965	10.296	3.869	-	454.411
5 -- 10	14.990	43.053	253.661	215.985	95.865	25.163	9.468	6.343	664.528
10 -- 20	3.918	12.670	51.167	102.195	222.873	74.933	13.744	-	481.500
20 -- 30	609	2.683	9.040	15.593	52.632	82.302	11.069	-	173.928
30 -- 50	406	631	4.894	6.695	34.650	59.834	19.750	4.987	131.847
50 -- 100	95	285	1.330	3.488	11.975	37.756	37.779	2.800	95.508
100 ed oltre	-	-	170	802	2.868	7.098	22.596	76.944	110.478
TOTALE	428.221	449.022	639.294	417.901	502.275	331.134	119.775	91.074	2.978.696
CLASSI DI SAU (in ettari)									
Senza superficie	467	350	710	970	11.435	6.095	2.561	25.858	48.446
Meno di 1 ettaro	205.901	28.719	12.185	10.114	22.682	12.188	-	-	291.789
1 -- 2	141.755	111.994	30.966	11.092	16.773	10.264	1.500	-	324.344
2 -- 3	38.161	152.516	52.468	16.061	13.058	6.521	2.849	-	281.634
3 -- 5	24.434	101.792	242.761	40.808	22.592	11.168	8.342	-	451.897
5 -- 10	13.243	38.440	238.706	219.940	98.522	25.082	6.260	6.343	646.536
10 -- 20	3.246	11.894	47.320	93.589	219.765	78.759	10.806	-	465.379
20 -- 30	621	2.486	8.672	14.542	53.946	81.777	11.101	-	173.145
30 -- 50	298	641	4.437	6.495	30.339	56.760	19.567	4.987	123.524
50 -- 100	95	190	1.069	3.778	10.645	36.752	37.866	2.800	93.195
100 ed oltre	-	-	-	512	2.518	5.768	18.923	51.086	78.807
TOTALE	428.221	449.022	639.294	417.901	502.275	331.134	119.775	91.074	2.978.696

Tavola 2.51 - Aziende e relativo numero di giornate di lavoro aziendale per classe di giornate di lavoro, forma di conduzione e zona altimetrica

FORME DI CONDUZIONE ZONE ALTIMETRICHE	CLASSI DI GIORNATE DI LAVORO								Totale
	Meno di 50	50--100	100--200	200--300	300--500	500--1000	1000--2500	2500 ed oltre	
AZIENDE									
FORME DI CONDUZIONE									
Conduzione diretta del coltivatore	20.595	6.402	4.494	1.681	1.316	459	58	2	35.007
Con solo manodopera familiare	16.594	4.925	3.223	1.113	731	163	3	-	26.752
Con manodopera familiare prevalente	3.049	1.035	861	394	392	169	14	-	5.914
Con manodopera extrafamiliare prevalente	952	442	410	174	193	127	41	2	2.341
Conduzione con salariati	733	196	176	86	61	62	33	11	1.358
Conduzione a colonia parziaria appoderata	13	10	12	3	2	1	-	-	41
Altra forma di conduzione	1	1	-	-	-	-	-	-	2
TOTALE	21.342	6.609	4.682	1.770	1.379	522	91	13	36.408
ZONE ALTIMETRICHE									
Montagna	-	-	-	-	-	-	-	-	-
Collina	11.883	3.199	2.247	831	646	234	34	7	19.081
Pianura	9.459	3.410	2.435	939	733	288	57	6	17.327
TOTALE	21.342	6.609	4.682	1.770	1.379	522	91	13	36.408
GIORNATE DI LAVORO AZIENDALE									
FORME DI CONDUZIONE									
Conduzione diretta del coltivatore	413.843	434.566	613.293	396.854	478.317	288.360	73.204	5.345	2.703.782
Con solo manodopera familiare	325.573	331.914	434.883	260.144	258.722	97.692	3.405	-	1.712.333
Con manodopera familiare prevalente	66.525	71.602	120.295	94.601	147.920	106.075	15.933	-	622.951
Con manodopera extrafamiliare prevalente	21.745	31.050	58.115	42.109	71.675	84.593	53.866	5.345	368.498
Conduzione con salariati	14.160	13.620	24.457	20.301	23.331	42.164	46.571	85.729	270.333
Conduzione a colonia parziaria appoderata	208	746	1.544	746	627	610	-	-	4.481
Altra forma di conduzione	10	90	-	-	-	-	-	-	100
TOTALE	428.221	449.022	639.294	417.901	502.275	331.134	119.775	91.074	2.978.696
ZONE ALTIMETRICHE									
Montagna	-	-	-	-	-	-	-	-	-
Collina	230.011	217.875	306.963	195.607	236.361	148.521	42.459	68.573	1.446.370
Pianura	198.210	231.147	332.331	222.294	265.914	182.613	77.316	22.501	1.532.326
TOTALE	428.221	449.022	639.294	417.901	502.275	331.134	119.775	91.074	2.978.696

Tavola 2.52 - Aziende per categoria di manodopera familiare, classe di superficie totale, classe di superficie agricola utilizzata (SAU) e sesso

		FAMILIARI E PARENTI DEL CONDUTTORE					
CLASSI DI SUPERFICIE TOTALE CLASSI DI SAU	Conduttore	CONIUGE		ALTRI FAMILIARI DEL CONDUTTORE		Parenti del conduttore	Totale
		Totale	Di cui che lavora in azienda	Totale	Di cui che lavorano in azienda		
TOTALE							
CLASSI DI SUPERFICIE TOTALE (in ettari)							
Senza superficie	65	36	23	38	23	-	65
Meno di 1 ettaro	12.782	8.478	5.794	5.786	2.175	1.047	12.782
1 -- 2	7.488	5.270	3.991	3.686	1.847	829	7.488
2 -- 3	4.384	3.208	2.529	2.341	1.283	516	4.384
3 -- 5	4.727	3.521	2.894	2.694	1.614	549	4.727
5 -- 10	4.135	3.123	2.608	2.519	1.579	520	4.135
10 -- 20	1.830	1.359	1.114	1.136	697	214	1.830
20 -- 30	468	322	253	275	162	51	468
30 -- 50	282	191	141	152	94	35	282
50 -- 100	139	85	58	78	46	14	139
100 ed oltre	35	21	14	15	7	4	35
TOTALE	36.335	25.614	19.419	18.720	9.527	3.779	36.335
CLASSI DI SAU (in ettari)							
Senza superficie	72	39	23	42	24	1	72
Meno di 1 ettaro	13.597	9.001	6.122	6.154	2.328	1.115	13.597
1 -- 2	7.410	5.223	4.009	3.714	1.907	832	7.410
2 -- 3	4.210	3.114	2.482	2.253	1.247	504	4.210
3 -- 5	4.521	3.392	2.806	2.580	1.560	529	4.521
5 -- 10	3.919	2.975	2.484	2.412	1.508	495	3.919
10 -- 20	1.729	1.282	1.050	1.069	660	205	1.729
20 -- 30	457	316	245	272	157	49	457
30 -- 50	257	174	131	136	86	32	257
50 -- 100	134	81	55	76	45	13	134
100 ed oltre	29	17	12	12	5	4	29
TOTALE	36.335	25.614	19.419	18.720	9.527	3.779	36.335
MASCHI							
CLASSI DI SUPERFICIE TOTALE (in ettari)							
Senza superficie	49	15	12	30	20	-	65
Meno di 1 ettaro	8.170	2.457	2.049	4.220	1.686	966	11.553
1 -- 2	5.111	1.328	1.165	2.682	1.447	755	6.987
2 -- 3	3.103	721	640	1.721	987	464	4.121
3 -- 5	3.513	695	612	2.007	1.278	489	4.480
5 -- 10	3.112	563	498	1.906	1.253	466	3.916
10 -- 20	1.385	254	223	885	592	189	1.726
20 -- 30	369	49	42	199	131	41	439
30 -- 50	202	40	32	118	76	30	258
50 -- 100	101	20	16	60	39	14	129
100 ed oltre	24	3	1	9	5	4	29
TOTALE	25.139	6.145	5.290	13.837	7.514	3.418	33.703
CLASSI DI SAU (in ettari)							
Senza superficie	55	16	12	34	21	1	72
Meno di 1 ettaro	8.702	2.599	2.169	4.472	1.810	1.030	12.293
1 -- 2	5.063	1.309	1.150	2.715	1.481	754	6.918
2 -- 3	3.019	686	611	1.648	970	456	3.976
3 -- 5	3.363	663	586	1.933	1.237	466	4.286
5 -- 10	2.968	526	462	1.828	1.194	447	3.716
10 -- 20	1.307	238	213	842	565	181	1.631
20 -- 30	361	50	42	195	124	39	427
30 -- 50	181	39	31	105	70	27	236
50 -- 100	101	16	13	58	39	13	125
100 ed oltre	19	3	1	7	3	4	23
TOTALE	25.139	6.145	5.290	13.837	7.514	3.418	33.703

Tavola 2.52 segue - Aziende per categoria di manodopera familiare, classe di superficie totale, classe di superficie agricola utilizzata (SAU) e sesso

		FAMILIARI E PARENTI DEL CONDUTTORE						
CLASSI DI SUPERFICIE TOTALE CLASSI DI SAU	Conduttore	CONIUGE		ALTRI FAMILIARI DEL CONDUTTORE		Parenti del conduttore	Totale	
		Totale	Di cui che lavora in azienda	Totale	Di cui che lavorano in azienda			
FEMMINE								
CLASSI DI SUPERFICIE TOTALE (in ettari)								
Senza superficie	16	21	11	19	3	-	45	
Meno di 1 ettaro	4.612	6.021	3.745	3.417	868	224	11.131	
1 -- 2	2.377	3.942	2.826	2.094	740	230	6.620	
2 -- 3	1.281	2.487	1.889	1.338	562	167	3.941	
3 -- 5	1.214	2.826	2.282	1.500	658	193	4.227	
5 -- 10	1.023	2.560	2.110	1.406	682	184	3.774	
10 -- 20	445	1.105	891	641	270	88	1.648	
20 -- 30	99	273	211	169	70	24	400	
30 -- 50	80	151	109	91	46	11	242	
50 -- 100	38	65	42	43	18	5	112	
100 ed oltre	11	18	13	11	4	1	29	
TOTALE	11.196	19.469	14.129	10.729	3.921	1.127	32.169	
CLASSI DI SAU (in ettari)								
Senza superficie	17	23	11	21	3	1	50	
Meno di 1 ettaro	4.895	6.402	3.953	3.625	922	236	11.828	
1 -- 2	2.347	3.914	2.859	2.103	772	242	6.575	
2 -- 3	1.191	2.428	1.871	1.290	539	160	3.781	
3 -- 5	1.158	2.729	2.220	1.446	649	191	4.061	
5 -- 10	951	2.449	2.022	1.346	650	175	3.577	
10 -- 20	422	1.044	837	597	255	82	1.556	
20 -- 30	96	266	203	165	67	24	390	
30 -- 50	76	135	100	85	44	11	220	
50 -- 100	33	65	42	42	17	4	107	
100 ed oltre	10	14	11	9	3	1	24	
TOTALE	11.196	19.469	14.129	10.729	3.921	1.127	32.169	

Tavola 2.53 - Aziende per categoria di altra manodopera aziendale, classe di superficie totale, classe di superficie agricola utilizzata (SAU) e sesso

	ALTRA MANODOPERA AZIENDALE					
CLASSI DI SUPERFICIE TOTALE CLASSI DI SAU	DIRIGENTI E IMPIEGATI		OPERAI ED ASSIMILATI		Totale	
	A tempo indeterminato	A tempo determinato	A tempo indeterminato	A tempo determinato		
	TOTALE					
CLASSI DI SUPERFICIE TOTALE (in ettari)						
Meno di 1 ettaro	5	122	9	2.138	2.271	
1 -- 2	3	118	10	1.570	1.696	
2 -- 3	4	80	13	1.010	1.101	
3 -- 5	-	87	16	1.242	1.341	
5 -- 10	1	108	21	1.302	1.416	
10 -- 20	3	91	23	807	909	
20 -- 30	4	32	12	247	287	
30 -- 50	4	22	14	175	202	
50 -- 100	6	18	8	105	123	
100 ed oltre	10	8	12	35	43	
TOTALE	40	686	138	8.631	9.389	
CLASSI DI SAU (in ettari)						
Senza superficie	6	1	3	5	6	
Meno di 1 ettaro	5	139	12	2.319	2.470	
1 -- 2	5	117	11	1.600	1.727	
2 -- 3	2	71	14	968	1.052	
3 -- 5	-	89	15	1.197	1.294	
5 -- 10	1	106	21	1.238	1.352	
10 -- 20	3	86	20	775	870	
20 -- 30	5	35	14	240	282	
30 -- 50	4	17	11	164	187	
50 -- 100	5	20	8	98	117	
100 ed oltre	4	5	9	27	32	
TOTALE	40	686	138	8.631	9.389	
	MASCHI					
CLASSI DI SUPERFICIE TOTALE (in ettari)						
Meno di 1 ettaro	5	121	9	2.133	2.265	
1 -- 2	3	117	10	1.568	1.693	
2 -- 3	2	80	13	1.005	1.096	
3 -- 5	-	87	14	1.233	1.331	
5 -- 10	1	106	19	1.292	1.403	
10 -- 20	3	90	22	801	902	
20 -- 30	3	31	12	244	282	
30 -- 50	4	22	14	174	201	
50 -- 100	6	18	8	104	122	
100 ed oltre	10	8	12	35	43	
TOTALE	37	680	133	8.589	9.338	
CLASSI DI SAU (in ettari)						
Senza superficie	6	1	3	5	6	
Meno di 1 ettaro	5	138	12	2.313	2.463	
1 -- 2	4	116	11	1.596	1.722	
2 -- 3	1	71	13	964	1.047	
3 -- 5	-	89	14	1.188	1.285	
5 -- 10	1	104	19	1.230	1.341	
10 -- 20	3	85	19	768	862	
20 -- 30	4	34	14	238	278	
30 -- 50	4	17	11	163	186	
50 -- 100	5	20	8	97	116	
100 ed oltre	4	5	9	27	32	
TOTALE	37	680	133	8.589	9.338	

Tavola 2.53 segue - Aziende per categoria di altra manodopera aziendale, classe di superficie totale, classe di superficie agricola utilizzata (SAU) e sesso

	ALTRA MANODOPERA AZIENDALE				
CLASSI DI SUPERFICIE TOTALE CLASSI DI SAU	DIRIGENTI E IMPIEGATI		OPERAI ED ASSIMILATI		Totale
	A tempo indeterminato	A tempo determinato	A tempo indeterminato	A tempo determinato	
FEMMINE					
CLASSI DI SUPERFICIE TOTALE (in ettari)					
Meno di 1 ettaro	-	1	-	18	19
1 -- 2	-	5	1	35	41
2 -- 3	2	6	1	43	51
3 -- 5	-	6	2	50	58
5 -- 10	-	7	2	102	111
10 -- 20	-	13	5	97	115
20 -- 30	2	6	1	39	48
30 -- 50	-	4	1	37	42
50 -- 100	-	1	1	23	25
100 ed oltre	-	2	2	19	21
TOTALE	4	51	16	463	531
CLASSI DI SAU (in ettari)					
Senza superficie	-	-	-	4	4
Meno di 1 ettaro	-	1	-	19	20
1 -- 2	1	7	2	43	52
2 -- 3	1	5	1	40	47
3 -- 5	-	6	1	52	59
5 -- 10	-	7	3	97	107
10 -- 20	-	13	4	98	115
20 -- 30	2	7	1	42	52
30 -- 50	-	2	1	33	36
50 -- 100	-	1	1	21	23
100 ed oltre	-	2	2	14	16
TOTALE	4	51	16	463	531

Tavola 2.54 - Giornate di lavoro aziendale per categoria di manodopera familiare, classe di superficie totale, classe di superficie agricola utilizzata (SAU) e sesso

CLASSI DI SUPERFICIE TOTALE CLASSI DI SAU	Conduttore	FAMILIARI E PARENTI DEL CONDUTTORE			Totale
		Coniuge	Altri familiari del conduttore	Parenti del conduttore	
TOTALE					
CLASSI DI SUPERFICIE TOTALE (in ettari)					
Senza superficie	13.179	3.558	3.187	-	19.924
Meno di 1 ettaro	168.580	41.682	23.527	11.243	245.032
1 -- 2	185.063	50.013	30.603	15.419	281.098
2 -- 3	159.079	46.157	31.195	13.422	249.853
3 -- 5	255.050	71.110	53.632	19.314	399.106
5 -- 10	350.624	97.510	82.032	26.393	556.559
10 -- 20	222.616	63.804	54.577	15.833	356.830
20 -- 30	65.407	18.530	17.354	6.803	108.094
30 -- 50	40.264	10.430	11.794	3.754	66.242
50 -- 100	22.455	4.074	6.846	2.885	36.260
100 ed oltre	6.724	1.517	860	970	10.071
TOTALE	1.489.041	408.385	315.607	116.036	2.329.069
CLASSI DI SAU (in ettari)					
Senza superficie	13.242	3.558	3.207	20	20.027
Meno di 1 ettaro	187.819	46.027	26.125	12.340	272.311
1 -- 2	191.353	52.609	33.669	16.114	293.745
2 -- 3	160.890	47.220	31.051	13.943	253.104
3 -- 5	248.767	69.927	53.316	19.032	391.042
5 -- 10	342.657	94.550	79.517	25.045	541.769
10 -- 20	214.390	60.988	53.860	15.568	344.806
20 -- 30	64.632	18.580	16.339	6.518	106.069
30 -- 50	37.498	9.760	11.087	3.941	62.286
50 -- 100	22.289	3.929	6.976	2.545	35.739
100 ed oltre	5.504	1.237	460	970	8.171
TOTALE	1.489.041	408.385	315.607	116.036	2.329.069
MASCHI					
CLASSI DI SUPERFICIE TOTALE (in ettari)					
Senza superficie	10.899	2.715	3.095	-	16.709
Meno di 1 ettaro	128.430	20.206	17.892	9.876	176.404
1 -- 2	151.648	22.292	23.944	13.567	211.451
2 -- 3	132.197	17.801	24.238	11.461	185.697
3 -- 5	220.400	23.401	42.312	16.171	302.284
5 -- 10	303.256	25.706	64.735	22.189	415.886
10 -- 20	192.688	14.503	44.975	12.898	265.064
20 -- 30	58.530	3.440	14.207	5.685	81.862
30 -- 50	34.356	2.157	9.159	3.226	48.898
50 -- 100	18.478	1.052	5.536	2.335	27.401
100 ed oltre	5.293	20	760	960	7.033
TOTALE	1.256.175	133.293	250.853	98.368	1.738.689
CLASSI DI SAU (in ettari)					
Senza superficie	10.952	2.715	3.115	10	16.792
Meno di 1 ettaro	144.439	22.440	20.058	10.888	197.825
1 -- 2	155.833	23.260	26.328	13.971	219.392
2 -- 3	134.009	17.313	24.125	11.952	187.399
3 -- 5	216.232	23.190	41.990	15.723	297.135
5 -- 10	297.090	23.966	62.817	21.306	405.179
10 -- 20	184.650	13.905	44.405	12.700	255.660
20 -- 30	58.250	3.569	13.455	5.420	80.694
30 -- 50	31.484	2.273	8.374	3.283	45.414
50 -- 100	19.113	642	5.806	2.155	27.716
100 ed oltre	4.123	20	380	960	5.483
TOTALE	1.256.175	133.293	250.853	98.368	1.738.689

Tavola 2.54 segue - Giornate di lavoro aziendale per categoria di manodopera familiare, classe di superficie totale, classe di superficie agricola utilizzata (SAU) e sesso

CLASSI DI SUPERFICIE TOTALE CLASSI DI SAU	Conduttore	FAMILIARI E PARENTI DEL CONDUTTORE			Totale
		Coniuge	Altri familiari del conduttore	Parenti del conduttore	
FEMMINE					
CLASSI DI SUPERFICIE TOTALE (in ettari)					
Senza superficie	2.280	843	92	-	3.215
Meno di 1 ettaro	40.150	21.476	5.635	1.367	68.628
1 -- 2	33.415	27.721	6.659	1.852	69.647
2 -- 3	26.882	28.356	6.957	1.961	64.156
3 -- 5	34.650	47.709	11.320	3.143	96.822
5 -- 10	47.368	71.804	17.297	4.204	140.673
10 -- 20	29.928	49.301	9.602	2.935	91.766
20 -- 30	6.877	15.090	3.147	1.118	26.232
30 -- 50	5.908	8.273	2.635	528	17.344
50 -- 100	3.977	3.022	1.310	550	8.859
100 ed oltre	1.431	1.497	100	10	3.038
TOTALE	232.866	275.092	64.754	17.668	590.380
CLASSI DI SAU (in ettari)					
Senza superficie	2.290	843	92	10	3.235
Meno di 1 ettaro	43.380	23.587	6.067	1.452	74.486
1 -- 2	35.520	29.349	7.341	2.143	74.353
2 -- 3	26.881	29.907	6.926	1.991	65.705
3 -- 5	32.535	46.737	11.326	3.309	93.907
5 -- 10	45.567	70.584	16.700	3.739	136.590
10 -- 20	29.740	47.083	9.455	2.868	89.146
20 -- 30	6.382	15.011	2.884	1.098	25.375
30 -- 50	6.014	7.487	2.713	658	16.872
50 -- 100	3.176	3.287	1.170	390	8.023
100 ed oltre	1.381	1.217	80	10	2.688
TOTALE	232.866	275.092	64.754	17.668	590.380

Tavola 2.55 - Giornate di lavoro aziendale per categoria di altra manodopera aziendale, classe di superficie totale, classe di superficie agricola utilizzata (SAU) e sesso

	ALTRA MANODOPERA AZIENDALE				
CLASSI DI SUPERFICIE TOTALE CLASSI DI SAU	DIRIGENTI E IMPIEGATI		OPERAI E ASSIMILATI		Totale
	A tempo indeterminato	A tempo determinato	A tempo indeterminato	A tempo determinato	
TOTALE					
CLASSI DI SUPERFICIE TOTALE (in ettari)					
Meno di 1 ettaro	100	990	653	14.887	16.630
1 -- 2	25	2.266	338	24.425	27.054
2 -- 3	618	2.492	1.734	22.061	26.905
3 -- 5	-	4.414	964	49.927	55.305
5 -- 10	130	7.966	3.846	96.027	107.969
10 -- 20	395	13.122	4.804	106.349	124.670
20 -- 30	903	5.975	2.655	56.301	65.834
30 -- 50	712	5.166	3.631	56.096	65.605
50 -- 100	1.574	6.375	2.105	49.194	59.248
100 ed oltre	7.430	11.447	6.224	75.306	100.407
TOTALE	11.887	60.213	26.954	550.573	649.627
CLASSI DI SAU (in ettari)					
Senza superficie	3.983	60	936	23.440	28.419
Meno di 1 ettaro	100	1.227	704	17.447	19.478
1 -- 2	321	2.682	1.537	26.059	30.599
2 -- 3	322	2.507	729	24.972	28.530
3 -- 5	-	4.798	2.237	53.820	60.855
5 -- 10	130	8.882	3.981	91.774	104.767
10 -- 20	395	11.754	3.231	105.193	120.573
20 -- 30	1.007	6.912	3.160	55.997	67.076
30 -- 50	758	3.629	3.046	53.805	61.238
50 -- 100	1.424	7.037	2.105	46.890	57.456
100 ed oltre	3.447	10.725	5.288	51.176	70.636
TOTALE	11.887	60.213	26.954	550.573	649.627
MASCHI					
CLASSI DI SUPERFICIE TOTALE (in ettari)					
Meno di 1 ettaro	100	978	653	14.743	16.474
1 -- 2	25	2.229	329	23.992	26.575
2 -- 3	20	2.439	876	21.209	24.544
3 -- 5	-	4.286	894	48.498	53.678
5 -- 10	130	7.563	3.671	90.135	101.499
10 -- 20	395	12.412	4.430	100.486	117.723
20 -- 30	668	5.172	2.621	53.488	61.949
30 -- 50	712	4.766	3.579	51.799	60.856
50 -- 100	1.574	6.071	2.097	45.545	55.287
100 ed oltre	7.430	10.828	6.094	68.754	93.106
TOTALE	11.054	56.744	25.244	518.649	611.691
CLASSI DI SAU (in ettari)					
Senza superficie	3.983	60	936	19.951	24.930
Meno di 1 ettaro	100	1.215	704	17.263	19.282
1 -- 2	35	2.513	670	25.540	28.758
2 -- 3	10	2.456	711	23.892	27.069
3 -- 5	-	4.670	2.185	51.732	58.587
5 -- 10	130	8.479	3.786	86.714	99.109
10 -- 20	395	11.024	2.877	99.269	113.565
20 -- 30	772	6.009	3.126	52.523	62.430
30 -- 50	758	3.479	2.994	49.837	57.068
50 -- 100	1.424	6.733	2.097	43.795	54.049
100 ed oltre	3.447	10.106	5.158	48.133	66.844
TOTALE	11.054	56.744	25.244	518.649	611.691

Tavola 2.55 segue - Giornate di lavoro aziendale per categoria di altra manodopera aziendale, classe di superficie totale, classe di superficie agricola utilizzata (SAU) e sesso

ALTRA MANODOPERA AZIENDALE					
CLASSI DI SUPERFICIE TOTALE CLASSI DI SAU	DIRIGENTI E IMPIEGATI		OPERAI E ASSIMILATI		Totale
	A tempo indeterminato	A tempo determinato	A tempo indeterminato	A tempo determinato	
FEMMINE					
CLASSI DI SUPERFICIE TOTALE (in ettari)					
Meno di 1 ettaro	-	12	-	144	156
1 -- 2	-	37	9	433	479
2 -- 3	598	53	858	852	2.361
3 -- 5	-	128	70	1.429	1.627
5 -- 10	-	403	175	5.892	6.470
10 -- 20	-	710	374	5.863	6.947
20 -- 30	235	803	34	2.813	3.885
30 -- 50	-	400	52	4.297	4.749
50 -- 100	-	304	8	3.649	3.961
100 ed oltre	-	619	130	6.552	7.301
TOTALE	833	3.469	1.710	31.924	37.936
CLASSI DI SAU (in ettari)					
Senza superficie	-	-	-	3.489	3.489
Meno di 1 ettaro	-	12	-	184	196
1 -- 2	286	169	867	519	1.841
2 -- 3	312	51	18	1.080	1.461
3 -- 5	-	128	52	2.088	2.268
5 -- 10	-	403	195	5.060	5.658
10 -- 20	-	730	354	5.924	7.008
20 -- 30	235	903	34	3.474	4.646
30 -- 50	-	150	52	3.968	4.170
50 -- 100	-	304	8	3.095	3.407
100 ed oltre	-	619	130	3.043	3.792
TOTALE	833	3.469	1.710	31.924	37.936

Tavola 2.56 - Aziende per categoria di manodopera familiare, forma di conduzione, zona altimetrica e sesso

		FAMILIARI E PARENTI DEL CONDUTTORE					
CLASSI DI SUPERFICIE TOTALE CLASSI DI SAU	Conduttore	CONIUGE		ALTRI FAMILIARI DEL CONDUTTORE		Parenti del conduttore	Totale
		Totale	Di cui che lavora in azienda	Totale	Di cui che lavorano in azienda		
TOTALE							
FORME DI CONDUZIONE							
Conduzione diretta del coltivatore	35.007	24.978	19.130	18.268	9.413	3.725	35.007
<i>Con solo manodopera familiare</i>	26.752	19.791	15.126	14.541	7.510	2.994	26.752
<i>Con manodopera familiare prevalente</i>	5.914	4.062	3.333	2.990	1.645	603	5.914
<i>Con manodopera extrafamiliare prevalente</i>	2.341	1.125	671	737	258	128	2.341
Conduzione con salariati	1.287	614	280	437	110	51	1.287
Conduzione a colonia parziaria appoderata	41	22	9	15	4	3	41
TOTALE	36.335	25.614	19.419	18.720	9.527	3.779	36.335
ZONE ALTIMETRICHE							
Montagna	-	-	-	-	-	-	-
Collina	19.041	12.854	9.844	9.424	4.682	2.218	19.041
Pianura	17.294	12.760	9.575	9.296	4.845	1.561	17.294
TOTALE	36.335	25.614	19.419	18.720	9.527	3.779	36.335
MASCHI							
FORME DI CONDUZIONE							
Conduzione diretta del coltivatore	24.499	5.934	5.178	13.531	7.428	3.369	32.769
<i>Con solo manodopera familiare</i>	19.181	4.628	4.041	10.890	5.998	2.735	25.601
<i>Con manodopera familiare prevalente</i>	4.045	985	910	2.153	1.249	528	5.458
<i>Con manodopera extrafamiliare prevalente</i>	1.273	321	227	488	181	106	1.710
Conduzione con salariati	615	205	108	296	83	46	900
Conduzione a colonia parziaria appoderata	25	6	4	10	3	3	34
TOTALE	25.139	6.145	5.290	13.837	7.514	3.418	33.703
ZONE ALTIMETRICHE							
Montagna	-	-	-	-	-	-	-
Collina	12.728	3.239	2.743	6.922	3.653	1.988	17.391
Pianura	12.411	2.906	2.547	6.915	3.861	1.430	16.312
TOTALE	25.139	6.145	5.290	13.837	7.514	3.418	33.703
FEMMINE							
FORME DI CONDUZIONE							
Conduzione diretta del coltivatore	10.508	19.044	13.952	10.452	3.877	1.115	31.026
<i>Con solo manodopera familiare</i>	7.571	15.163	11.085	8.260	3.042	878	23.874
<i>Con manodopera familiare prevalente</i>	1.869	3.077	2.423	1.725	712	195	5.208
<i>Con manodopera extrafamiliare prevalente</i>	1.068	804	444	467	123	42	1.944
Conduzione con salariati	672	409	172	269	42	11	1.110
Conduzione a colonia parziaria appoderata	16	16	5	8	2	1	33
TOTALE	11.196	19.469	14.129	10.729	3.921	1.127	32.169
ZONE ALTIMETRICHE							
Montagna	-	-	-	-	-	-	-
Collina	6.313	9.615	7.101	5.457	1.939	706	16.763
Pianura	4.883	9.854	7.028	5.272	1.982	421	15.406
TOTALE	11.196	19.469	14.129	10.729	3.921	1.127	32.169

Tavola 2.57 - Aziende per categoria di altra manodopera aziendale, forma di conduzione, zona altimetrica e sesso

		ALTRA MANODOPERA AZIENDALE				
		DIRIGENTI E IMPIEGATI		OPERAI ED ASSIMILATI		
FORME DI CONDUZIONE						
ZONE ALTIMETRICHE		A tempo indeterminato	A tempo determinato	A tempo indeterminato	A tempo determinato	Totale
TOTALE						
FORME DI CONDUZIONE						
Conduzione diretta del coltivatore	4	581	102	7.621	8.255	
Con manodopera familiare prevalente	-	353	39	5.531	5.914	
Con manodopera extrafamiliare prevalente	4	228	63	2.090	2.341	
Conduzione con salariati	36	96	35	991	1.105	
Conduzione a colonia parziaria appoderata	-	9	1	17	27	
Altra forma di conduzione	-	-	-	2	2	
TOTALE	40	686	138	8.631	9.389	
ZONE ALTIMETRICHE						
Montagna	-	-	-	-	-	
Collina	21	333	100	5.133	5.526	
Pianura	19	353	38	3.498	3.863	
TOTALE	40	686	138	8.631	9.389	
MASCHI						
FORME DI CONDUZIONE						
Conduzione diretta del coltivatore	4	576	98	7.585	8.212	
Con manodopera familiare prevalente	-	349	37	5.502	5.880	
Con manodopera extrafamiliare prevalente	4	227	61	2.083	2.332	
Conduzione con salariati	33	95	34	986	1.098	
Conduzione a colonia parziaria appoderata	-	9	1	16	26	
Altra forma di conduzione	-	-	-	2	2	
TOTALE	37	680	133	8.589	9.338	
ZONE ALTIMETRICHE						
Montagna	-	-	-	-	-	
Collina	20	328	95	5.099	5.483	
Pianura	17	352	38	3.490	3.855	
TOTALE	37	680	133	8.589	9.338	
FEMMINE						
FORME DI CONDUZIONE						
Conduzione diretta del coltivatore	1	40	11	374	425	
Con manodopera familiare prevalente	-	19	5	204	228	
Con manodopera extrafamiliare prevalente	1	21	6	170	197	
Conduzione con salariati	3	9	4	84	98	
Conduzione a colonia parziaria appoderata	-	2	1	5	8	
Altra forma di conduzione	-	-	-	-	-	
TOTALE	4	51	16	463	531	
ZONE ALTIMETRICHE						
Montagna	-	-	-	-	-	
Collina	2	38	15	343	396	
Pianura	2	13	1	120	135	
TOTALE	4	51	16	463	531	

Tavola 2.58 - Giornate di lavoro aziendale per categoria di manodopera familiare, forma di conduzione, zona altimetrica e sesso

FORME DI CONDUZIONE		FAMILIARI E PARENTI DEL CONDUTTORE			
ZONE ALTIMETRICHE	Conduttore	Coniuge	Altri familiari del conduttore	Parenti del conduttore	Totale
TOTALE					
FORME DI CONDUZIONE					
Conduzione diretta del coltivatore	1.463.610	403.139	312.659	113.772	2.293.180
Con solo manodopera familiare	1.086.193	306.114	235.780	84.246	1.712.333
Con manodopera familiare prevalente	312.489	84.206	68.176	24.092	488.963
Con manodopera extrafamiliare prevalente	64.928	12.819	8.703	5.434	91.884
Conduzione con salariati	24.666	5.041	2.888	2.226	34.821
Conduzione a colonia parziaria appoderata	765	205	60	38	1.068
Altra forma di conduzione	-	-	-	-	-
TOTALE	1.489.041	408.385	315.607	116.036	2.329.069
ZONE ALTIMETRICHE					
Montagna	-	-	-	-	-
Collina	703.470	189.861	149.964	62.010	1.105.305
Pianura	785.571	218.524	165.643	54.026	1.223.764
TOTALE	1.489.041	408.385	315.607	116.036	2.329.069
MASCHI					
FORME DI CONDUZIONE					
Conduzione diretta del coltivatore	1.239.059	131.690	248.616	96.797	1.716.162
Con solo manodopera familiare	929.018	101.247	188.070	71.988	1.290.323
Con manodopera familiare prevalente	262.184	25.026	54.184	20.142	361.536
Con manodopera extrafamiliare prevalente	47.857	5.417	6.362	4.667	64.303
Conduzione con salariati	16.551	1.477	2.202	1.541	21.771
Conduzione a colonia parziaria appoderata	565	126	35	30	756
Altra forma di conduzione	-	-	-	-	-
TOTALE	1.256.175	133.293	250.853	98.368	1.738.689
ZONE ALTIMETRICHE					
Montagna	-	-	-	-	-
Collina	577.431	66.862	118.061	51.447	813.801
Pianura	678.744	66.431	132.792	46.921	924.888
TOTALE	1.256.175	133.293	250.853	98.368	1.738.689
FEMMINE					
FORME DI CONDUZIONE					
Conduzione diretta del coltivatore	224.551	271.449	64.043	16.975	577.018
Con solo manodopera familiare	157.175	204.867	47.710	12.258	422.010
Con manodopera familiare prevalente	50.305	59.180	13.992	3.950	127.427
Con manodopera extrafamiliare prevalente	17.071	7.402	2.341	767	27.581
Conduzione con salariati	8.115	3.564	686	685	13.050
Conduzione a colonia parziaria appoderata	200	79	25	8	312
Altra forma di conduzione	-	-	-	-	-
TOTALE	232.866	275.092	64.754	17.668	590.380
ZONE ALTIMETRICHE					
Montagna	-	-	-	-	-
Collina	126.039	122.999	31.903	10.563	291.504
Pianura	106.827	152.093	32.851	7.105	298.876
TOTALE	232.866	275.092	64.754	17.668	590.380

Tavola 2.59 - Giornate di lavoro aziendale per categoria di altra manodopera aziendale, forma di conduzione, zona altimetrica e sesso

	ALTRA MANODOPERA AZIENDALE				
FORME DI CONDUZIONE	DIRIGENTI E IMPIEGATI		OPERAI ED ASSIMILATI		Totale
ZONE ALTIMETRICHE	A tempo indeterminato	A tempo determinato	A tempo indeterminato	A tempo determinato	
TOTALE					
FORME DI CONDUZIONE					
Conduzione diretta del coltivatore	840	36.637	14.529	358.596	410.602
Con manodopera familiare prevalente	-	11.455	3.238	119.295	133.988
Con manodopera extrafamiliare prevalente	840	25.182	11.291	239.301	276.614
Conduzione con salariati	11.047	22.255	12.125	190.085	235.512
Conduzione a colonia parziaria appoderata	-	1.321	300	1.792	3.413
Altra forma di conduzione	-	-	-	100	100
TOTALE	11.887	60.213	26.954	550.573	649.627
ZONE ALTIMETRICHE					
Montagna	-	-	-	-	-
Collina	8.000	34.132	16.755	282.178	341.065
Pianura	3.887	26.081	10.199	268.395	308.562
TOTALE	11.887	60.213	26.954	550.573	649.627
MASCHI					
FORME DI CONDUZIONE					
Conduzione diretta del coltivatore	790	34.452	13.964	341.721	390.927
Con manodopera familiare prevalente	-	10.922	2.977	113.404	127.303
Con manodopera extrafamiliare prevalente	790	23.530	10.987	228.317	263.624
Conduzione con salariati	10.264	21.038	11.130	175.390	217.822
Conduzione a colonia parziaria appoderata	-	1.254	150	1.438	2.842
Altra forma di conduzione	-	-	-	100	100
TOTALE	11.054	56.744	25.244	518.649	611.691
ZONE ALTIMETRICHE					
Montagna	-	-	-	-	-
Collina	7.765	31.535	15.903	262.910	318.113
Pianura	3.289	25.209	9.341	255.739	293.578
TOTALE	11.054	56.744	25.244	518.649	611.691
FEMMINE					
FORME DI CONDUZIONE					
Conduzione diretta del coltivatore	50	2.185	565	16.875	19.675
Con manodopera familiare prevalente	-	533	261	5.891	6.685
Con manodopera extrafamiliare prevalente	50	1.652	304	10.984	12.990
Conduzione con salariati	783	1.217	995	14.695	17.690
Conduzione a colonia parziaria appoderata	-	67	150	354	571
Altra forma di conduzione	-	-	-	-	-
TOTALE	833	3.469	1.710	31.924	37.936
ZONE ALTIMETRICHE					
Montagna	-	-	-	-	-
Collina	235	2.597	852	19.268	22.952
Pianura	598	872	858	12.656	14.984
TOTALE	833	3.469	1.710	31.924	37.936

Tavola 2.60 - Componenti della manodopera familiare per categoria, classe di superficie totale, classe di superficie agricola utilizzata (SAU) e sesso

		FAMILIARI E PARENTI DEL CONDUTTORE					
CLASSI DI SUPERFICIE TOTALE CLASSI DI SAU	Conduttore	CONIUGE		ALTRI FAMILIARI DEL CONDUTTORE		Parenti del conduttore	Totale
		Totale	Di cui che lavora in azienda	Totale	Di cui che lavorano in azienda		
TOTALE							
CLASSI DI SUPERFICIE TOTALE (in ettari)							
Senza superficie	65	36	23	69	25	-	170
Meno di 1 ettaro	12.782	8.478	5.794	9.972	3.000	1.349	32.581
1 -- 2	7.488	5.270	3.991	6.189	2.653	1.190	20.137
2 -- 3	4.384	3.208	2.529	4.011	1.890	761	12.364
3 -- 5	4.727	3.521	2.894	4.587	2.377	857	13.692
5 -- 10	4.135	3.123	2.608	4.379	2.407	817	12.454
10 -- 20	1.830	1.359	1.114	2.041	1.098	356	5.586
20 -- 30	468	322	253	504	260	94	1.388
30 -- 50	282	191	141	279	160	53	805
50 -- 100	139	85	58	146	82	21	391
100 ed oltre	35	21	14	25	11	7	88
TOTALE	36.335	25.614	19.419	32.202	13.963	5.505	99.656
CLASSI DI SAU (in ettari)							
Senza superficie	72	39	23	80	27	2	193
Meno di 1 ettaro	13.597	9.001	6.122	10.575	3.217	1.435	34.608
1 -- 2	7.410	5.223	4.009	6.244	2.732	1.210	20.087
2 -- 3	4.210	3.114	2.482	3.843	1.830	749	11.916
3 -- 5	4.521	3.392	2.806	4.433	2.332	825	13.171
5 -- 10	3.919	2.975	2.484	4.194	2.298	782	11.870
10 -- 20	1.729	1.282	1.050	1.920	1.042	337	5.268
20 -- 30	457	316	245	497	247	90	1.360
30 -- 50	257	174	131	253	149	49	733
50 -- 100	134	81	55	145	83	19	379
100 ed oltre	29	17	12	18	6	7	71
TOTALE	36.335	25.614	19.419	32.202	13.963	5.505	99.656
MASCHI							
CLASSI DI SUPERFICIE TOTALE (in ettari)							
Senza superficie	49	15	12	43	22	-	107
Meno di 1 ettaro	8.170	2.457	2.049	5.576	1.984	1.097	17.300
1 -- 2	5.111	1.328	1.165	3.512	1.774	925	10.876
2 -- 3	3.103	721	640	2.275	1.212	558	6.657
3 -- 5	3.513	695	612	2.664	1.569	616	7.488
5 -- 10	3.112	563	498	2.564	1.576	596	6.835
10 -- 20	1.385	254	223	1.218	772	250	3.107
20 -- 30	369	49	42	270	170	64	752
30 -- 50	202	40	32	163	102	38	443
50 -- 100	101	20	16	91	59	15	227
100 ed oltre	24	3	1	10	6	6	43
TOTALE	25.139	6.145	5.290	18.386	9.246	4.165	53.835
CLASSI DI SAU (in ettari)							
Senza superficie	55	16	12	51	24	1	123
Meno di 1 ettaro	8.702	2.599	2.169	5.894	2.132	1.169	18.364
1 -- 2	5.063	1.309	1.150	3.561	1.811	930	10.863
2 -- 3	3.019	686	611	2.174	1.192	553	6.432
3 -- 5	3.363	663	586	2.585	1.531	589	7.200
5 -- 10	2.968	526	462	2.459	1.505	572	6.525
10 -- 20	1.307	238	213	1.153	732	237	2.935
20 -- 30	361	50	42	269	163	59	739
30 -- 50	181	39	31	144	93	35	399
50 -- 100	101	16	13	89	60	14	220
100 ed oltre	19	3	1	7	3	6	35
TOTALE	25.139	6.145	5.290	18.386	9.246	4.165	53.835

Tavola 2.60 segue - Componenti della manodopera familiare per categoria, classe di superficie totale, classe di superficie agricola utilizzata (SAU) e sesso

		FAMILIARI E PARENTI DEL CONDUTTORE					
CLASSI DI SUPERFICIE TOTALE CLASSI DI SAU	Conduttore	CONIUGE		ALTRI FAMILIARI DEL CONDUTTORE		Parenti del conduttore	Totale
		Totale	Di cui che lavora in azienda	Totale	Di cui che lavorano in azienda		
		FEMMINE					
CLASSI DI SUPERFICIE TOTALE (in ettari)							
Senza superficie	16	21	11	26	3	-	63
Meno di 1 ettaro	4.612	6.021	3.745	4.396	1.016	252	15.281
1 -- 2	2.377	3.942	2.826	2.677	879	265	9.261
2 -- 3	1.281	2.487	1.889	1.736	678	203	5.707
3 -- 5	1.214	2.826	2.282	1.923	808	241	6.204
5 -- 10	1.023	2.560	2.110	1.815	831	221	5.619
10 -- 20	445	1.105	891	823	326	106	2.479
20 -- 30	99	273	211	234	90	30	636
30 -- 50	80	151	109	116	58	15	362
50 -- 100	38	65	42	55	23	6	164
100 ed oltre	11	18	13	15	5	1	45
TOTALE	11.196	19.469	14.129	13.816	4.717	1.340	45.821
CLASSI DI SAU (in ettari)							
Senza superficie	17	23	11	29	3	1	70
Meno di 1 ettaro	4.895	6.402	3.953	4.681	1.085	266	16.244
1 -- 2	2.347	3.914	2.859	2.683	921	280	9.224
2 -- 3	1.191	2.428	1.871	1.669	638	196	5.484
3 -- 5	1.158	2.729	2.220	1.848	801	236	5.971
5 -- 10	951	2.449	2.022	1.735	793	210	5.345
10 -- 20	422	1.044	837	767	310	100	2.333
20 -- 30	96	266	203	228	84	31	621
30 -- 50	76	135	100	109	56	14	334
50 -- 100	33	65	42	56	23	5	159
100 ed oltre	10	14	11	11	3	1	36
TOTALE	11.196	19.469	14.129	13.816	4.717	1.340	45.821

Tavola 2.61 - Persone per categoria di altra manodopera aziendale, classe di superficie totale, classe di superficie agricola utilizzata (SAU) e sesso

ALTRA MANODOPERA AZIENDALE					
CLASSI DI SUPERFICIE TOTALE CLASSI DI SAU	DIRIGENTI E IMPIEGATI		OPERAI ED ASSIMILATI		Totale
	A tempo indeterminato	A tempo determinato	A tempo indeterminato	A tempo determinato	
TOTALE					
CLASSI DI SUPERFICIE TOTALE (in ettari)					
Meno di 1 ettaro	5	145	10	2.616	2.776
1 -- 2	3	192	13	2.393	2.601
2 -- 3	4	128	18	1.789	1.939
3 -- 5	-	195	20	2.567	2.782
5 -- 10	2	289	31	3.571	3.893
10 -- 20	3	271	40	2.959	3.273
20 -- 30	8	109	20	1.073	1.210
30 -- 50	5	113	27	1.314	1.459
50 -- 100	6	82	17	695	800
100 ed oltre	33	212	34	1.751	2.030
TOTALE	69	1.736	230	20.728	22.763
CLASSI DI SAU (in ettari)					
Senza superficie	18	2	3	277	300
Meno di 1 ettaro	5	173	14	2.862	3.054
1 -- 2	5	191	18	2.479	2.693
2 -- 3	2	120	17	1.757	1.896
3 -- 5	-	197	19	2.531	2.747
5 -- 10	2	304	35	3.477	3.818
10 -- 20	3	241	30	2.893	3.167
20 -- 30	10	120	25	1.345	1.500
30 -- 50	4	96	21	995	1.116
50 -- 100	5	106	17	687	815
100 ed oltre	15	186	31	1.425	1.657
TOTALE	69	1.736	230	20.728	22.763
MASCHI					
CLASSI DI SUPERFICIE TOTALE (in ettari)					
Meno di 1 ettaro	5	144	10	2.592	2.751
1 -- 2	3	184	11	2.345	2.543
2 -- 3	2	119	15	1.729	1.865
3 -- 5	-	181	16	2.479	2.676
5 -- 10	2	278	29	3.384	3.693
10 -- 20	3	242	35	2.760	3.040
20 -- 30	6	91	19	984	1.100
30 -- 50	5	107	26	1.170	1.308
50 -- 100	6	78	16	614	714
100 ed oltre	33	199	31	1.588	1.851
TOTALE	65	1.623	208	19.645	21.541
CLASSI DI SAU (in ettari)					
Senza superficie	18	2	3	212	235
Meno di 1 ettaro	5	172	14	2.837	3.028
1 -- 2	4	178	13	2.417	2.612
2 -- 3	1	112	14	1.705	1.832
3 -- 5	-	183	18	2.436	2.637
5 -- 10	2	293	32	3.296	3.623
10 -- 20	3	214	26	2.695	2.938
20 -- 30	8	101	24	1.200	1.333
30 -- 50	4	93	20	899	1.016
50 -- 100	5	102	16	619	742
100 ed oltre	15	173	28	1.329	1.545
TOTALE	65	1.623	208	19.645	21.541

Tavola 2.61 segue - Persone per categoria di altra manodopera aziendale, classe di superficie totale, classe di superficie agricola utilizzata (SAU) e sesso

	ALTRA MANODOPERA AZIENDALE				
CLASSI DI SUPERFICIE TOTALE CLASSI DI SAU	DIRIGENTI E IMPIEGATI		OPERAI ED ASSIMILATI		Totale
	A tempo indeterminato	A tempo determinato	A tempo indeterminato	A tempo determinato	
FEMMINE					
CLASSI DI SUPERFICIE TOTALE (in ettari)					
Meno di 1 ettaro	-	1	-	24	25
1 -- 2	-	8	2	48	58
2 -- 3	2	9	3	60	74
3 -- 5	-	14	4	88	106
5 -- 10	-	11	2	187	200
10 -- 20	-	29	5	199	233
20 -- 30	2	18	1	89	110
30 -- 50	-	6	1	144	151
50 -- 100	-	4	1	81	86
100 ed oltre	-	13	3	163	179
TOTALE	4	113	22	1.083	1.222
CLASSI DI SAU (in ettari)					
Senza superficie	-	-	-	65	65
Meno di 1 ettaro	-	1	-	25	26
1 -- 2	1	13	5	62	81
2 -- 3	1	8	3	52	64
3 -- 5	-	14	1	95	110
5 -- 10	-	11	3	181	195
10 -- 20	-	27	4	198	229
20 -- 30	2	19	1	145	167
30 -- 50	-	3	1	96	100
50 -- 100	-	4	1	68	73
100 ed oltre	-	13	3	96	112
TOTALE	4	113	22	1.083	1.222

Tavola 2.62 - Persone per categoria di manodopera familiare, forma di conduzione, zona altimetrica e sesso

		FAMILIARI E PARENTI DEL CONDUTTORE					
FORME DI CONDUZIONE ZONE ALTIMETRICHE	Conduttore	CONIUGE		ALTRI FAMILIARI DEL CONDUTTORE		Parenti del conduttore	Totale
		Totale	Di cui che lavora in azienda	Totale	Di cui che lavorano in azienda		
TOTALE							
FORME DI CONDUZIONE							
Conduzione diretta del coltivatore	35.007	24.978	19.130	31.438	13.800	5.436	96.859
Con solo manodopera familiare	26.752	19.791	15.126	25.157	11.073	4.392	76.092
Con manodopera familiare prevalente	5.914	4.062	3.333	5.082	2.374	868	15.926
Con manodopera extrafamiliare prevalente	2.341	1.125	671	1.199	353	176	4.841
Conduzione con salariati	1.287	614	280	740	157	65	2.706
Conduzione a colonia parziaria appoderata	41	22	9	24	6	4	91
TOTALE	36.335	25.614	19.419	32.202	13.963	5.505	99.656
ZONE ALTIMETRICHE							
Montagna	-	-	-	-	-	-	-
Collina	19.041	12.854	9.844	16.229	6.808	3.228	51.352
Pianura	17.294	12.760	9.575	15.973	7.155	2.277	48.304
TOTALE	36.335	25.614	19.419	32.202	13.963	5.505	99.656
MASCHI							
FORME DI CONDUZIONE							
Conduzione diretta del coltivatore	24.499	5.934	5.178	17.977	9.134	4.110	52.520
Con solo manodopera familiare	19.181	4.628	4.041	14.494	7.412	3.357	41.660
Con manodopera familiare prevalente	4.045	985	910	2.856	1.510	628	8.514
Con manodopera extrafamiliare prevalente	1.273	321	227	627	212	125	2.346
Conduzione con salariati	615	205	108	397	109	52	1.269
Conduzione a colonia parziaria appoderata	25	6	4	12	3	3	46
TOTALE	25.139	6.145	5.290	18.386	9.246	4.165	53.835
ZONE ALTIMETRICHE							
Montagna	-	-	-	-	-	-	-
Collina	12.728	3.239	2.743	9.184	4.495	2.390	27.541
Pianura	12.411	2.906	2.547	9.202	4.751	1.775	26.294
TOTALE	25.139	6.145	5.290	18.386	9.246	4.165	53.835
FEMMINE							
FORME DI CONDUZIONE							
Conduzione diretta del coltivatore	10.508	19.044	13.952	13.461	4.666	1.326	44.339
Con solo manodopera familiare	7.571	15.163	11.085	10.663	3.661	1.035	34.432
Con manodopera familiare prevalente	1.869	3.077	2.423	2.226	864	240	7.412
Con manodopera extrafamiliare prevalente	1.068	804	444	572	141	51	2.495
Conduzione con salariati	672	409	172	343	48	13	1.437
Conduzione a colonia parziaria appoderata	16	16	5	12	3	1	45
TOTALE	11.196	19.469	14.129	13.816	4.717	1.340	45.821
ZONE ALTIMETRICHE							
Montagna	-	-	-	-	-	-	-
Collina	6.313	9.615	7.101	7.045	2.313	838	23.811
Pianura	4.883	9.854	7.028	6.771	2.404	502	22.010
TOTALE	11.196	19.469	14.129	13.816	4.717	1.340	45.821

Tavola 2.63 - Persone per categoria di altra manodopera aziendale, forma di conduzione, zona altimetrica e sesso

	ALTRA MANODOPERA AZIENDALE				
FORME DI CONDUZIONE ZONE ALTIMETRICHE	DIRIGENTI E IMPIEGATI		OPERAI ED ASSIMILATI		Totale
	A tempo indeterminato	A tempo determinato	A tempo indeterminato	A tempo determinato	
TOTALE					
FORME DI CONDUZIONE					
Conduzione diretta del coltivatore	8	1.273	149	16.114	17.544
Con manodopera familiare prevalente	-	653	50	9.648	10.351
Con manodopera extrafamiliare prevalente	8	620	99	6.466	7.193
Conduzione con salariati	61	447	79	4.572	5.159
Conduzione a colonia parziaria appoderata	-	16	2	38	56
Altra forma di conduzione	-	-	-	4	4
TOTALE	69	1.736	230	20.728	22.763
ZONE ALTIMETRICHE					
Montagna	-	-	-	-	-
Collina	45	953	168	12.193	13.359
Pianura	24	783	62	8.535	9.404
TOTALE	69	1.736	230	20.728	22.763
MASCHI					
FORME DI CONDUZIONE					
Conduzione diretta del coltivatore	7	1.191	137	15.387	16.722
Con manodopera familiare prevalente	-	621	45	9.308	9.974
Con manodopera extrafamiliare prevalente	7	570	92	6.079	6.748
Conduzione con salariati	58	419	70	4.226	4.773
Conduzione a colonia parziaria appoderata	-	13	1	28	42
Altra forma di conduzione	-	-	-	4	4
TOTALE	65	1.623	208	19.645	21.541
ZONE ALTIMETRICHE					
Montagna	-	-	-	-	-
Collina	43	862	149	11.454	12.508
Pianura	22	761	59	8.191	9.033
TOTALE	65	1.623	208	19.645	21.541
FEMMINE					
FORME DI CONDUZIONE					
Conduzione diretta del coltivatore	1	82	12	727	822
Con manodopera familiare prevalente	-	32	5	340	377
Con manodopera extrafamiliare prevalente	1	50	7	387	445
Conduzione con salariati	3	28	9	346	386
Conduzione a colonia parziaria appoderata	-	3	1	10	14
Altra forma di conduzione	-	-	-	-	-
TOTALE	4	113	22	1.083	1.222
ZONE ALTIMETRICHE					
Montagna	-	-	-	-	-
Collina	2	91	19	739	851
Pianura	2	22	3	344	371
TOTALE	4	113	22	1.083	1.222

Tavola 2.64 - Componenti la famiglia del conduttore per numero di componenti, classe di superficie agricola utilizzata (SAU) , classe di giornate di lavoro aziendale e sesso

	NUMERO DI COMPONENTI							
CLASSI DI SAU	1	2	3	4	5	6 ED OLTRE		Totale
CLASSI DI GIORNATE DI LAVORO AZIENDALE						Famiglie	Componenti	
TOTALE								
CLASSI DI SAU (in ettari)								
Senza superficie	19	34	42	56	40	-	-	191
Meno di 1 ettaro	3.106	10.530	6.486	9.304	3.440	50	307	33.173
1 -- 2	1.377	5.618	4.284	5.644	1.800	25	154	18.877
2 -- 3	689	2.996	2.637	3.588	1.140	19	117	11.167
3 -- 5	680	3.038	2.988	4.052	1.450	23	138	12.346
5 -- 10	513	2.432	2.799	3.900	1.240	34	204	11.088
10 -- 20	259	972	1.131	1.928	565	12	76	4.931
20 -- 30	89	244	309	368	230	5	30	1.270
30 -- 50	55	152	141	236	100	-	-	684
50 -- 100	33	74	54	132	55	2	12	360
100 ed oltre	12	10	18	24	-	-	-	64
TOTALE	6.832	26.100	20.889	29.232	10.060	170	1.038	94.151
CLASSI DI GIORNATE DI LAVORO AZIENDALE								
Meno di 50	5.756	22.199	17.469	25.416	9.010	100	925	80.775
50 -- 100	557	2.251	1.864	2.022	563	28	57	7.314
100 -- 200	308	1.200	1.047	1.218	289	24	32	4.094
200 -- 300	140	320	342	405	130	11	13	1.350
300 -- 500	71	130	167	171	68	7	11	618
500 -- 1000	-	-	-	-	-	-	-	-
1000 -- 2500	-	-	-	-	-	-	-	-
2500 ed oltre	-	-	-	-	-	-	-	-
TOTALE	6.832	26.100	20.889	29.232	10.060	170	1.038	94.151
MASCHI								
CLASSI DI SAU (in ettari)								
Senza superficie	19	20	25	32	26	-	-	122
Meno di 1 ettaro	1.616	5.241	3.454	4.862	1.865	50	157	17.195
1 -- 2	745	2.827	2.329	2.982	963	25	87	9.933
2 -- 3	387	1.511	1.416	1.907	598	19	60	5.879
3 -- 5	392	1.558	1.631	2.179	776	23	75	6.611
5 -- 10	277	1.240	1.540	2.137	648	34	111	5.953
10 -- 20	153	494	641	1.060	307	12	43	2.698
20 -- 30	59	127	169	194	115	5	16	680
30 -- 50	33	78	76	127	50	-	-	364
50 -- 100	24	36	33	75	31	2	7	206
100 ed oltre	5	5	9	10	-	-	-	29
TOTALE	3.710	13.137	11.323	15.565	5.379	170	556	49.670
CLASSI DI GIORNATE DI LAVORO AZIENDALE								
Meno di 50	2.824	10.107	8.650	12.677	4.580	100	471	39.309
50 -- 100	449	1.702	1.385	1.458	413	28	41	5.448
100 -- 200	253	950	852	943	221	24	26	3.245
200 -- 300	121	264	295	335	105	11	9	1.129
300 -- 500	63	114	141	152	60	7	9	539
500 -- 1000	-	-	-	-	-	-	-	-
1000 -- 2500	-	-	-	-	-	-	-	-
2500 ed oltre	-	-	-	-	-	-	-	-
TOTALE	3.710	13.137	11.323	15.565	5.379	170	556	49.670

Tavola 2.64 segue - Componenti la famiglia del conduttore per numero di componenti , classe di superficie agricola utilizzata (SAU), classe di giornate di lavoro aziendale e sesso

CLASSI DI SAU CLASSI DI GIORNATE DI LAVORO AZIENDALE	NUMERO DI COMPONENTI							Totale
	1	2	3	4	5	6 ED OLTRE		
						Famiglie	Componenti	
FEMMINE								
CLASSI DI SAU (in ettari)								
Senza superficie	-	14	17	24	14	-	-	69
Meno di 1 ettaro	1.490	5.289	3.032	4.442	1.575	50	150	15.978
1 -- 2	632	2.791	1.955	2.662	837	25	67	8.944
2 -- 3	302	1.485	1.221	1.681	542	19	57	5.288
3 -- 5	288	1.480	1.357	1.873	674	23	63	5.735
5 -- 10	236	1.192	1.259	1.763	592	34	93	5.135
10 -- 20	106	478	490	868	258	12	33	2.233
20 -- 30	30	117	140	174	115	5	14	590
30 -- 50	22	74	65	109	50	-	-	320
50 -- 100	9	38	21	57	24	2	5	154
100 ed oltre	7	5	9	14	-	-	-	35
TOTALE	3.122	12.963	9.566	13.667	4.681	170	482	44.481
CLASSI DI GIORNATE DI LAVORO AZIENDALE								
Meno di 50	2.932	12.092	8.819	12.739	4.430	100	454	41.466
50 -- 100	108	549	479	564	150	28	16	1.866
100 -- 200	55	250	195	275	68	24	6	849
200 -- 300	19	56	47	70	25	11	4	221
300 -- 500	8	16	26	19	8	7	2	79
500 -- 1000	-	-	-	-	-	-	-	-
1000 -- 2500	-	-	-	-	-	-	-	-
2500 ed oltre	-	-	-	-	-	-	-	-
TOTALE	3.122	12.963	9.566	13.667	4.681	170	482	44.481

Tavola 2.65 - Componenti la famiglia del conduttore per numero di componenti, forma di conduzione, zona altimetrica e sesso

FORME DI CONDUZIONE ZONE ALTIMETRICHE	NUMERO DI COMPONENTI							Totale
	1	2	3	4	5	6 ED OLTRE		
						Famiglie	Componenti	
TOTALE								
FORME DI CONDUZIONE								
Conduzione diretta del coltivatore	6.281	25.268	20.457	28.540	9.845	169	1.032	91.423
Con solo manodopera familiare	4.176	19.280	16.200	23.160	8.035	139	849	71.700
Con manodopera familiare prevalente	1.119	4.426	3.507	4.356	1.485	27	165	15.058
Con manodopera extrafamiliare prevalente	986	1.562	750	1.024	325	3	18	4.665
Conduzione con salariati	536	804	417	668	210	1	6	2.641
Conduzione a colonia parziaria appoderata	15	28	15	24	5	-	-	87
TOTALE	6.832	26.100	20.889	29.232	10.060	170	1.038	94.151
ZONE ALTIMETRICHE								
Montagna	-	-	-	-	-	-	-	-
Collina	4.044	13.642	10.593	13.964	5.275	99	606	48.124
Pianura	2.788	12.458	10.296	15.268	4.785	71	432	46.027
TOTALE	6.832	26.100	20.889	29.232	10.060	170	1.038	94.151
MASCHI								
FORME DI CONDUZIONE								
Conduzione diretta del coltivatore	3.535	12.747	11.111	15.195	5.268	169	554	48.410
Con solo manodopera familiare	2.533	9.788	8.865	12.360	4.314	139	443	38.303
Con manodopera familiare prevalente	620	2.221	1.860	2.303	780	27	102	7.886
Con manodopera extrafamiliare prevalente	382	738	386	532	174	3	9	2.221
Conduzione con salariati	167	376	205	357	110	1	2	1.217
Conduzione a colonia parziaria appoderata	8	14	7	13	1	-	-	43
TOTALE	3.710	13.137	11.323	15.565	5.379	170	556	49.670
ZONE ALTIMETRICHE								
Montagna	-	-	-	-	-	-	-	-
Collina	2.069	6.819	5.688	7.446	2.805	99	324	25.151
Pianura	1.641	6.318	5.635	8.119	2.574	71	232	24.519
TOTALE	3.710	13.137	11.323	15.565	5.379	170	556	49.670
FEMMINE								
FORME DI CONDUZIONE								
Conduzione diretta del coltivatore	2.746	12.521	9.346	13.345	4.577	169	478	43.013
Con solo manodopera familiare	1.643	9.492	7.335	10.800	3.721	139	406	33.397
Con manodopera familiare prevalente	499	2.205	1.647	2.053	705	27	63	7.172
Con manodopera extrafamiliare prevalente	604	824	364	492	151	3	9	2.444
Conduzione con salariati	369	428	212	311	100	1	4	1.424
Conduzione a colonia parziaria appoderata	7	14	8	11	4	-	-	44
TOTALE	3.122	12.963	9.566	13.667	4.681	170	482	44.481
ZONE ALTIMETRICHE								
Montagna	-	-	-	-	-	-	-	-
Collina	1.975	6.823	4.905	6.518	2.470	99	282	22.973
Pianura	1.147	6.140	4.661	7.149	2.211	71	200	21.508
TOTALE	3.122	12.963	9.566	13.667	4.681	170	482	44.481

Tavola 2.66 - Componenti la famiglia e parenti del conduttore con attività lavorativa esercitata esclusivamente o prevalentemente presso l'azienda o fuori l'azienda per settore di attività economica, classe di superficie agricola utilizzata (SAU) e forma di conduzione

CLASSI DI SAU FORME DI CONDUZIONE	Esclusivamente presso l'azienda	PREVALENTEMENTE PRESSO L'AZIENDA					Totale
		In agricoltura	Nell'industria	Nel commercio, pubblici esercizi e alberghi	Nei servizi (esclusa la Pubblica Ammin.)	Nella Pubblica Ammin.	
		CONDUTTORE					
CLASSI DI SAU (in ettari)							
Senza superficie	62	1	-	-	-	-	1
Meno di 1 ettaro	9.284	1	1	1	-	-	3
1 -- 2	5.002	3	-	-	2	-	5
2 -- 3	2.945	1	-	1	1	-	3
3 -- 5	3.179	1	1	-	3	1	6
5 -- 10	2.932	30	1	4	1	2	38
10 -- 20	1.354	20	1	5	5	4	35
20 -- 30	360	10	-	1	3	3	17
30 -- 50	208	8	1	-	1	-	10
50 -- 100	108	3	-	-	-	1	4
100 ed oltre	23	2	-	-	1	-	3
TOTALE	25.457	80	5	12	17	11	125
FORME DI CONDUZIONE							
Conduzione diretta del coltivatore	24.481	79	5	11	17	11	123
Con solo manodopera familiare	18.570	46	3	6	14	3	72
Con manodopera familiare prevalente	4.173	30	2	5	1	6	44
Con manodopera extrafamiliare prevalente	1.738	3	-	-	2	2	7
Conduzione con salariati	947	1	-	1	-	-	2
Conduzione a colonia parziaria appoderata	29	-	-	-	-	-	-
TOTALE	25.457	80	5	12	17	11	125
CONIUGE							
CLASSI DI SAU (in ettari)							
Senza superficie	34	-	-	-	-	-	-
Meno di 1 ettaro	6.995	3	-	-	-	-	3
1 -- 2	4.114	1	-	-	-	-	1
2 -- 3	2.491	-	-	-	-	-	-
3 -- 5	2.727	1	-	-	-	-	1
5 -- 10	2.364	-	-	-	-	-	-
10 -- 20	997	2	-	-	-	1	3
20 -- 30	249	-	-	-	-	-	-
30 -- 50	129	-	-	-	-	-	-
50 -- 100	55	-	-	-	-	-	-
100 ed oltre	12	-	-	-	-	-	-
TOTALE	20.167	7	-	-	-	1	8
FORME DI CONDUZIONE							
Conduzione diretta del coltivatore	19.726	7	-	-	-	1	8
Con solo manodopera familiare	15.790	5	-	-	-	1	6
Con manodopera familiare prevalente	3.134	2	-	-	-	-	2
Con manodopera extrafamiliare prevalente	802	-	-	-	-	-	-
Conduzione con salariati	427	-	-	-	-	-	-
Conduzione a colonia parziaria appoderata	14	-	-	-	-	-	-
TOTALE	20.167	7	-	-	-	1	8

Tavola 2.66 segue - Componenti la famiglia e parenti del conduttore con attività lavorativa esercitata esclusivamente o prevalentemente presso l'azienda o fuori l'azienda per settore di attività economica, classe di superficie agricola utilizzata (SAU) e forma di conduzione

CLASSI DI SAU FORME DI CONDUZIONE	Esclusivamente presso l'azienda	PREVALENTEMENTE PRESSO L'AZIENDA					Totale
		In agricoltura	Nell'industria	Nel commercio, pubblici esercizi e alberghi	Nei servizi (esclusa la Pubblica Ammin.)	Nella Pubblica Ammin.	
ALTRI FAMILIARI CHE LAVORANO IN AZIENDA							
CLASSI DI SAU (in ettari)							
Senza superficie	24	-	-	-	-	-	-
Meno di 1 ettaro	2.141	-	-	-	-	-	-
1 -- 2	1.839	-	-	-	-	-	-
2 -- 3	1.267	-	-	-	-	-	-
3 -- 5	1.598	2	-	-	-	-	2
5 -- 10	1.650	3	-	-	-	-	3
10 -- 20	781	3	1	1	1	-	6
20 -- 30	193	1	-	-	-	-	1
30 -- 50	116	3	1	-	-	-	4
50 -- 100	68	-	1	-	-	-	1
100 ed oltre	5	-	-	-	-	-	-
TOTALE	9.682	12	3	1	1	-	17
FORME DI CONDUZIONE							
Conduzione diretta del coltivatore	9.585	12	3	1	1	-	17
Con solo manodopera familiare	7.714	10	-	-	-	-	10
Con manodopera familiare prevalente	1.624	2	2	1	1	-	6
Con manodopera extrafamiliare prevalente	247	-	1	-	-	-	1
Conduzione con salariati	94	-	-	-	-	-	-
Conduzione a colonia parziaria appoderata	3	-	-	-	-	-	-
TOTALE	9.682	12	3	1	1	-	17
PARENTI							
CLASSI DI SAU (in ettari)							
Senza superficie	2	-	-	-	-	-	-
Meno di 1 ettaro	575	-	-	-	-	-	-
1 -- 2	462	-	-	-	-	-	-
2 -- 3	312	-	-	-	-	-	-
3 -- 5	336	1	-	-	-	-	1
5 -- 10	369	-	-	-	-	-	-
10 -- 20	170	2	-	-	-	-	2
20 -- 30	47	-	-	-	-	-	-
30 -- 50	31	1	-	-	-	-	1
50 -- 100	15	-	-	-	-	-	-
100 ed oltre	2	1	-	2	-	-	3
TOTALE	2.321	5	-	2	-	-	7
FORME DI CONDUZIONE							
Conduzione diretta del coltivatore	2.287	5	-	2	-	-	7
Con solo manodopera familiare	1.819	3	-	-	-	-	3
Con manodopera familiare prevalente	391	1	-	-	-	-	1
Con manodopera extrafamiliare prevalente	77	1	-	2	-	-	3
Conduzione con salariati	31	-	-	-	-	-	-
Conduzione a colonia parziaria appoderata	3	-	-	-	-	-	-
TOTALE	2.321	5	-	2	-	-	7

Tavola 2.66 segue - Componenti la famiglia e parenti del conduttore con attività lavorativa esercitata esclusivamente o prevalentemente presso l'azienda o fuori l'azienda per settore di attività economica, classe di superficie agricola utilizzata (SAU) e forma di conduzione

CLASSI DI SAU FORME DI CONDUZIONE	PREVALENTEMENTE FUORI L'AZIENDA					Totale
	In agricoltura	Nell'industria	Nel commercio, pubblici esercizi e alberghi	Nei servizi (esclusa la Pubblica Ammin.)	Nella Pubblica Ammin.	
CONDUTTORE						
CLASSI DI SAU (in ettari)						
Senza superficie	-	-	2	4	3	9
Meno di 1 ettaro	676	730	797	943	1.164	4.310
1 -- 2	645	338	336	491	593	2.403
2 -- 3	355	176	163	242	326	1.262
3 -- 5	436	146	175	233	346	1.336
5 -- 10	289	99	112	169	280	949
10 -- 20	66	23	38	87	126	340
20 -- 30	11	2	14	24	29	80
30 -- 50	10	3	9	8	9	39
50 -- 100	-	4	5	8	5	22
100 ed oltre	-	1	-	2	-	3
TOTALE	2.488	1.522	1.651	2.211	2.881	10.753
FORME DI CONDUZIONE						
Conduzione diretta del coltivatore	2.463	1.489	1.597	2.117	2.737	10.403
Con solo manodopera familiare	2.050	1.204	1.231	1.610	2.015	8.110
Con manodopera familiare prevalente	362	231	281	336	487	1.697
Con manodopera extrafamiliare prevalente	51	54	85	171	235	596
Conduzione con salariati	22	32	54	92	138	338
Conduzione a colonia parziaria appoderata	3	1	-	2	6	12
TOTALE	2.488	1.522	1.651	2.211	2.881	10.753
CONIUGE						
CLASSI DI SAU (in ettari)						
Senza superficie	-	-	-	3	2	5
Meno di 1 ettaro	252	275	349	422	705	2.003
1 -- 2	215	121	176	240	356	1.108
2 -- 3	147	56	92	101	227	623
3 -- 5	157	68	81	121	237	664
5 -- 10	149	41	88	118	215	611
10 -- 20	46	14	38	64	120	282
20 -- 30	10	4	8	11	34	67
30 -- 50	1	1	7	16	20	45
50 -- 100	3	3	3	6	11	26
100 ed oltre	1	-	1	3	-	5
TOTALE	981	583	843	1.105	1.927	5.439
FORME DI CONDUZIONE						
Conduzione diretta del coltivatore	972	568	812	1.061	1.831	5.244
Con solo manodopera familiare	778	442	618	801	1.356	3.995
Con manodopera familiare prevalente	167	97	150	175	337	926
Con manodopera extrafamiliare prevalente	27	29	44	85	138	323
Conduzione con salariati	8	14	30	44	91	187
Conduzione a colonia parziaria appoderata	1	1	1	-	5	8
TOTALE	981	583	843	1.105	1.927	5.439

Tavola 2.66 segue - Componenti la famiglia e parenti del conduttore con attività lavorativa esercitata esclusivamente o prevalentemente presso l'azienda o fuori l'azienda per settore di attività economica, classe di superficie agricola utilizzata (SAU) e forma di conduzione

CLASSI DI SAU FORME DI CONDUZIONE	PREVALENTEMENTE FUORI L'AZIENDA					Totale
	In agricoltura	Nell'industria	Nel commercio, pubblici esercizi e alberghi	Nei servizi (esclusa la Pubblica Ammin.)	Nella Pubblica Ammin.	
ALTRI FAMILIARI CHE LAVORANO IN AZIENDA						
CLASSI DI SAU (in ettari)						
Senza superficie	2	-	-	1	-	3
Meno di 1 ettaro	161	209	209	283	214	1.076
1 -- 2	204	151	170	209	159	893
2 -- 3	130	83	94	139	117	563
3 -- 5	182	103	117	170	160	732
5 -- 10	184	86	113	124	138	645
10 -- 20	55	29	38	52	81	255
20 -- 30	12	10	6	8	17	53
30 -- 50	6	2	5	8	8	29
50 -- 100	4	1	3	3	3	14
100 ed oltre	-	-	-	-	1	1
TOTALE	940	674	755	997	898	4.264
FORME DI CONDUZIONE						
Conduzione diretta del coltivatore	934	667	746	974	877	4.198
Con solo manodopera familiare	776	545	564	788	676	3.349
Con manodopera familiare prevalente	150	111	154	155	174	744
Con manodopera extrafamiliare prevalente	8	11	28	31	27	105
Conduzione con salariati	6	7	9	21	20	63
Conduzione a colonia parziaria appoderata	-	-	-	2	1	3
TOTALE	940	674	755	997	898	4.264
PARENTI						
CLASSI DI SAU (in ettari)						
Senza superficie	-	-	-	-	-	-
Meno di 1 ettaro	224	133	123	186	194	860
1 -- 2	204	110	111	168	155	748
2 -- 3	136	59	53	84	105	437
3 -- 5	120	58	67	100	143	488
5 -- 10	107	50	49	88	119	413
10 -- 20	45	19	28	35	38	165
20 -- 30	12	1	3	12	15	43
30 -- 50	2	1	3	6	5	17
50 -- 100	2	-	1	-	1	4
100 ed oltre	2	-	-	-	-	2
TOTALE	854	431	438	679	775	3.177
FORME DI CONDUZIONE						
Conduzione diretta del coltivatore	847	427	431	671	766	3.142
Con solo manodopera familiare	693	356	373	544	604	2.570
Con manodopera familiare prevalente	131	62	48	94	141	476
Con manodopera extrafamiliare prevalente	23	9	10	33	21	96
Conduzione con salariati	7	4	7	8	8	34
Conduzione a colonia parziaria appoderata	-	-	-	-	1	1
TOTALE	854	431	438	679	775	3.177

Tavola 2.67 - Capi azienda per classe di superficie totale, titolo di studio e sesso

CLASSI DI SUPERFICIE TOTALE TITOLI DI STUDIO	CAPI AZIENDA				
	Conduttore	Coniuge	Familiare	Parente	Altra persona
TOTALE					
CLASSI DI SUPERFICIE TOTALE					
Senza superficie	61	4	-	-	-
Meno di 1 ettaro	11.996	465	166	155	7
1 -- 2	7.068	224	107	89	7
2 -- 3	4.125	138	63	58	6
3 -- 5	4.470	139	73	45	7
5 -- 10	3.937	97	78	23	8
10 -- 20	1.750	37	29	14	12
20 -- 30	445	10	8	5	5
30 -- 50	274	5	1	2	4
50 -- 100	135	-	2	2	7
100 ed oltre	33	-	1	1	10
TOTALE	34.294	1.119	528	394	73
TITOLI DI STUDIO					
Conseguito in scuole ad indirizzo agrario	1.017	20	24	16	6
<i>Laurea o diploma universitario</i>	251	8	7	3	5
<i>Diploma di scuola media superiore</i>	766	12	17	13	1
Conseguito in altri tipi di scuole	29.032	1.015	467	358	67
<i>Laurea o diploma universitario</i>	1.592	51	26	19	15
<i>Diploma di scuola media superiore</i>	4.854	185	117	68	30
<i>Licenza di scuola media inferiore</i>	8.176	327	189	133	12
<i>Licenza di scuola elementare</i>	14.410	452	135	138	10
Capi azienda privi di titolo di studio	4.245	84	37	20	-
TOTALE	34.294	1.119	528	394	73
Capi azienda che frequentano o hanno frequentato corsi professionali	886	31	26	15	7
MASCHI					
CLASSI DI SUPERFICIE TOTALE					
Senza superficie	49	4	-	-	-
Meno di 1 ettaro	8.022	432	139	147	7
1 -- 2	5.012	207	98	78	7
2 -- 3	3.040	123	58	53	5
3 -- 5	3.444	131	61	40	7
5 -- 10	3.054	84	73	20	8
10 -- 20	1.352	29	26	13	12
20 -- 30	356	7	6	4	4
30 -- 50	201	5	1	2	4
50 -- 100	99	-	2	2	7
100 ed oltre	24	-	1	1	10
TOTALE	24.653	1.022	465	360	71
TITOLI DI STUDIO					
Conseguito in scuole ad indirizzo agrario	832	20	23	16	6
<i>Laurea o diploma universitario</i>	211	8	6	3	5
<i>Diploma di scuola media superiore</i>	621	12	17	13	1
Conseguito in altri tipi di scuole	20.730	934	409	325	65
<i>Laurea o diploma universitario</i>	1.153	48	21	17	15
<i>Diploma di scuola media superiore</i>	3.280	175	104	61	29
<i>Licenza di scuola media inferiore</i>	5.994	306	169	120	12
<i>Licenza di scuola elementare</i>	10.303	405	115	127	9
Capi azienda privi di titolo di studio	3.091	68	33	19	-
TOTALE	24.653	1.022	465	360	71
Capi azienda che frequentano o hanno frequentato corsi professionali	779	30	20	14	7

Tavola 2.67 segue - Capi azienda per classe di superficie totale, titolo di studio e sesso

CLASSI DI SUPERFICIE TOTALE TITOLI DI STUDIO	CAPI AZIENDA				
	Conduttore	Coniuge	Familiare	Parente	Altra persona
FEMMINE					
CLASSI DI SUPERFICIE TOTALE					
Senza superficie	12	-	-	-	-
Meno di 1 ettaro	3.974	33	27	8	-
1 -- 2	2.056	17	9	11	-
2 -- 3	1.085	15	5	5	1
3 -- 5	1.026	8	12	5	-
5 -- 10	883	13	5	3	-
10 -- 20	398	8	3	1	-
20 -- 30	89	3	2	1	1
30 -- 50	73	-	-	-	-
50 -- 100	36	-	-	-	-
100 ed oltre	9	-	-	-	-
TOTALE	9.641	97	63	34	2
TITOLI DI STUDIO					
Conseguito in scuole ad indirizzo agrario	185	-	1	-	-
<i>Laurea o diploma universitario</i>	40	-	1	-	-
<i>Diploma di scuola media superiore</i>	145	-	-	-	-
Conseguito in altri tipi di scuole	8.302	81	58	33	2
<i>Laurea o diploma universitario</i>	439	3	5	2	-
<i>Diploma di scuola media superiore</i>	1.574	10	13	7	1
<i>Licenza di scuola media inferiore</i>	2.182	21	20	13	-
<i>Licenza di scuola elementare</i>	4.107	47	20	11	1
<i>Capi azienda privi di titolo di studio</i>	1.154	16	4	1	-
TOTALE	9.641	97	63	34	2
Capi azienda che frequentano o hanno frequentato corsi professionali	107	1	6	1	-

Tavola 2.68 - Giornate di lavoro dei capi azienda per classe di superficie totale, titolo di studio e sesso

CLASSI DI SUPERFICIE TOTALE TITOLI DI STUDIO	CAPI AZIENDA				
	Conduttore	Coniuge	Familiare	Parente	Altra persona
TOTALE					
CLASSI DI SUPERFICIE TOTALE					
Senza superficie	13.009	1.065	-	-	-
Meno di 1 ettaro	163.307	5.399	1.977	1.786	252
1 -- 2	180.998	4.917	2.390	1.822	79
2 -- 3	155.887	4.893	2.518	1.594	838
3 -- 5	250.517	5.568	4.136	2.394	328
5 -- 10	345.484	5.664	4.908	1.214	1.092
10 -- 20	219.739	3.140	3.527	1.815	1.390
20 -- 30	63.731	1.270	908	836	513
30 -- 50	39.996	332	40	270	282
50 -- 100	22.197	-	200	260	1.030
100 ed oltre	6.424	-	80	230	1.566
TOTALE	1.461.289	32.248	20.684	12.221	7.370
TITOLI DI STUDIO					
Conseguito in scuole ad indirizzo agrario	59.373	915	1.535	804	742
<i>Laurea o diploma universitario</i>	11.076	556	498	85	707
<i>Diploma di scuola media superiore</i>	48.297	359	1.037	719	35
Conseguito in altri tipi di scuole	1.269.607	29.011	17.711	10.985	6.628
<i>Laurea o diploma universitario</i>	46.594	839	704	1.081	1.834
<i>Diploma di scuola media superiore</i>	185.710	5.324	4.736	1.893	2.272
<i>Licenza di scuola media inferiore</i>	402.299	10.651	7.632	4.664	1.409
<i>Licenza di scuola elementare</i>	635.004	12.197	4.639	3.347	1.113
Capi azienda privi di titolo di studio	132.309	2.322	1.438	432	-
TOTALE	1.461.289	32.248	20.684	12.221	7.370
MASCHI					
CLASSI DI SUPERFICIE TOTALE					
Senza superficie	10.899	1.065	-	-	-
Meno di 1 ettaro	127.253	5.209	1.734	1.699	252
1 -- 2	150.291	4.623	2.268	1.629	79
2 -- 3	131.154	3.868	2.333	1.509	526
3 -- 5	219.334	5.406	3.740	2.181	328
5 -- 10	301.918	5.035	4.662	1.117	1.092
10 -- 20	191.353	2.545	3.357	1.627	1.390
20 -- 30	57.529	1.014	891	826	328
30 -- 50	34.346	332	40	270	282
50 -- 100	18.280	-	200	260	1.030
100 ed oltre	5.293	-	80	230	1.566
TOTALE	1.247.650	29.097	19.305	11.348	6.873
TITOLI DI STUDIO					
Conseguito in scuole ad indirizzo agrario	54.415	915	1.520	804	742
<i>Laurea o diploma universitario</i>	10.409	556	483	85	707
<i>Diploma di scuola media superiore</i>	44.006	359	1.037	719	35
Conseguito in altri tipi di scuole	1.074.199	26.196	16.383	10.132	6.131
<i>Laurea o diploma universitario</i>	37.923	787	561	891	1.834
<i>Diploma di scuola media superiore</i>	148.225	5.075	4.432	1.740	1.960
<i>Licenza di scuola media inferiore</i>	338.959	9.366	7.171	4.403	1.409
<i>Licenza di scuola elementare</i>	549.092	10.968	4.219	3.098	928
Capi azienda privi di titolo di studio	119.036	1.986	1.402	412	-
TOTALE	1.247.650	29.097	19.305	11.348	6.873

Tavola 2.68 segue - Giornate di lavoro dei capi azienda per classe di superficie totale, titolo di studio e sesso

CLASSI DI SUPERFICIE TOTALE TITOLI DI STUDIO	CAPI AZIENDA				
	Conduttore	Coniuge	Familiare	Parente	Altra persona
FEMMINE					
CLASSI DI SUPERFICIE TOTALE					
Senza superficie	2.110	-	-	-	-
Meno di 1 ettaro	36.054	190	243	87	-
1 -- 2	30.707	294	122	193	-
2 -- 3	24.733	1.025	185	85	312
3 -- 5	31.183	162	396	213	-
5 -- 10	43.566	629	246	97	-
10 -- 20	28.386	595	170	188	-
20 -- 30	6.202	256	17	10	185
30 -- 50	5.650	-	-	-	-
50 -- 100	3.917	-	-	-	-
100 ed oltre	1.131	-	-	-	-
TOTALE	213.639	3.151	1.379	873	497
TITOLI DI STUDIO					
Conseguito in scuole ad indirizzo agrario	4.958	-	15	-	-
<i>Laurea o diploma universitario</i>	667	-	15	-	-
<i>Diploma di scuola media superiore</i>	4.291	-	-	-	-
Conseguito in altri tipi di scuole	195.408	2.815	1.328	853	497
<i>Laurea o diploma universitario</i>	8.671	52	143	190	-
<i>Diploma di scuola media superiore</i>	37.485	249	304	153	312
<i>Licenza di scuola media inferiore</i>	63.340	1.285	461	261	-
<i>Licenza di scuola elementare</i>	85.912	1.229	420	249	185
Capi azienda privi di titolo di studio	13.273	336	36	20	-
TOTALE	213.639	3.151	1.379	873	497

Tavola 2.69 - Capi azienda per classe di età (in anni compiuti), classe di giornate di lavoro e sesso

CLASSI DI ETÀ' CLASSI DI GIORNATE DI LAVORO	CAPI AZIENDA				
	Conduttore	Coniuge	Familiare	Parente	Altra persona
TOTALE					
CLASSI DI ETÀ'					
Meno di 20	44	-	6	1	-
20 -- 24	166	2	17	9	2
25 -- 29	605	3	49	7	1
30 -- 34	1.178	26	66	28	2
35 -- 39	1.857	54	64	38	8
40 -- 44	2.443	98	88	44	12
45 -- 49	3.124	133	69	70	12
50 -- 54	3.954	148	66	71	13
55 -- 59	3.671	137	43	40	11
60 -- 64	4.430	180	29	40	6
65 ed oltre	12.822	338	31	46	6
TOTALE	34.294	1.119	528	394	73
CLASSI DI GIORNATE DI LAVORO					
Meno di 10	8.171	302	121	107	8
10 -- 20	8.472	287	122	98	19
20 -- 30	3.960	192	68	68	3
30 -- 50	4.565	156	76	55	6
50 -- 100	4.628	111	77	37	6
100 -- 200	2.877	56	50	21	12
200 -- 250	633	5	5	1	10
250 -- 300	479	4	4	4	3
300 ed oltre	509	6	5	3	6
TOTALE	34.294	1.119	528	394	73
MASCHI					
CLASSI DI ETÀ'					
Meno di 20	36	-	6	1	-
20 -- 24	123	2	16	9	2
25 -- 29	454	3	46	7	1
30 -- 34	796	22	62	27	1
35 -- 39	1.267	45	59	33	8
40 -- 44	1.681	90	77	38	12
45 -- 49	2.224	118	60	63	12
50 -- 54	2.744	136	53	60	13
55 -- 59	2.663	125	33	39	11
60 -- 64	3.325	167	24	38	6
65 ed oltre	9.340	314	29	45	5
TOTALE	24.653	1.022	465	360	71
CLASSI DI GIORNATE DI LAVORO					
Meno di 10	4.259	264	94	94	8
10 -- 20	5.567	272	102	92	19
20 -- 30	3.076	178	67	65	3
30 -- 50	3.798	144	72	49	6
50 -- 100	3.956	101	70	32	6
100 -- 200	2.524	51	46	20	11
200 -- 250	558	4	5	1	10
250 -- 300	435	3	4	4	3
300 ed oltre	480	5	5	3	5
TOTALE	24.653	1.022	465	360	71

Tavola 2.69 segue - Capi azienda per classe di età (in anni compiuti), classe di giornate di lavoro e sesso

CLASSI DI ETA' CLASSI DI GIORNATE DI LAVORO	CAPI AZIENDA				
	Conduttore	Coniuge	Familiare	Parente	Altra persona
FEMMINE					
CLASSI DI ETA'					
Meno di 20	8	-	-	-	-
20 -- 24	43	-	1	-	-
25 -- 29	151	-	3	-	-
30 -- 34	382	4	4	1	1
35 -- 39	590	9	5	5	-
40 -- 44	762	8	11	6	-
45 -- 49	900	15	9	7	-
50 -- 54	1.210	12	13	11	-
55 -- 59	1.008	12	10	1	-
60 -- 64	1.105	13	5	2	-
65 ed oltre	3.482	24	2	1	1
TOTALE	9.641	97	63	34	2
CLASSI DI GIORNATE DI LAVORO					
Meno di 10	3.912	38	27	13	-
10 -- 20	2.905	15	20	6	-
20 -- 30	884	14	1	3	-
30 -- 50	767	12	4	6	-
50 -- 100	672	10	7	5	-
100 -- 200	353	5	4	1	1
200 -- 250	75	1	-	-	-
250 -- 300	44	1	-	-	-
300 ed oltre	29	1	-	-	1
TOTALE	9.641	97	63	34	2

Tavola 2.70 - Giornate di lavoro dei capi azienda per classe di età (in anni compiuti), classe di giornate di lavoro e sesso

CLASSI DI ETÀ' CLASSI DI GIORNATE DI LAVORO	CAPI AZIENDA				
	Conduttore	Coniuge	Familiare	Parente	Altra persona
TOTALE					
CLASSI DI ETÀ'					
Meno di 20	2.349	-	130	20	-
20 -- 24	10.164	21	1.136	199	250
25 -- 29	41.661	114	2.830	346	286
30 -- 34	70.101	1.147	3.804	1.597	482
35 -- 39	96.743	1.899	2.499	1.773	988
40 -- 44	121.107	2.923	2.488	1.306	1.094
45 -- 49	151.281	4.023	2.850	1.900	1.158
50 -- 54	197.339	4.206	2.618	1.871	977
55 -- 59	176.327	4.888	1.017	964	931
60 -- 64	211.186	5.799	595	1.195	580
65 ed oltre	383.031	7.228	717	1.050	624
TOTALE	1.461.289	32.248	20.684	12.221	7.370
CLASSI DI GIORNATE DI LAVORO					
Meno di 10	33.406	1.416	545	514	22
10 -- 20	99.381	3.406	1.494	1.229	209
20 -- 30	85.729	4.146	1.538	1.493	67
30 -- 50	159.650	5.413	2.670	1.874	221
50 -- 100	295.596	7.081	4.901	2.304	324
100 -- 200	369.884	6.796	5.982	2.579	1.745
200 -- 250	131.346	1.045	1.024	230	2.082
250 -- 300	125.453	1.030	1.030	1.030	852
300 ed oltre	160.844	1.915	1.500	968	1.848
TOTALE	1.461.289	32.248	20.684	12.221	7.370
MASCHI					
CLASSI DI ETÀ'					
Meno di 20	2.217	-	130	20	-
20 -- 24	8.971	21	1.126	199	250
25 -- 29	36.371	114	2.772	346	286
30 -- 34	56.959	687	3.725	1.587	170
35 -- 39	79.289	1.531	2.420	1.620	988
40 -- 44	95.423	2.736	2.149	1.246	1.094
45 -- 49	125.851	3.579	2.774	1.676	1.158
50 -- 54	162.407	3.892	2.193	1.570	977
55 -- 59	151.674	4.320	749	914	931
60 -- 64	189.648	5.243	567	1.135	580
65 ed oltre	338.840	6.974	700	1.035	439
TOTALE	1.247.650	29.097	19.305	11.348	6.873
CLASSI DI GIORNATE DI LAVORO					
Meno di 10	18.739	1.262	431	465	22
10 -- 20	66.823	3.233	1.247	1.154	209
20 -- 30	66.952	3.835	1.510	1.428	67
30 -- 50	133.242	5.000	2.540	1.674	221
50 -- 100	254.506	6.491	4.517	2.008	324
100 -- 200	325.818	6.066	5.506	2.391	1.560
200 -- 250	115.767	835	1.024	230	2.082
250 -- 300	114.021	760	1.030	1.030	852
300 ed oltre	151.782	1.615	1.500	968	1.536
TOTALE	1.247.650	29.097	19.305	11.348	6.873

Tavola 2.70 segue - Giornate di lavoro dei capi azienda per classe di età (in anni compiuti), classe di giornate di lavoro e sesso

CLASSI DI ETÀ' CLASSI DI GIORNATE DI LAVORO	CAPI AZIENDA				
	Conduttore	Coniuge	Familiare	Parente	Altra persona
FEMMINE					
CLASSI DI ETÀ'					
Meno di 20	132	-	-	-	-
20 -- 24	1.193	-	10	-	-
25 -- 29	5.290	-	58	-	-
30 -- 34	13.142	460	79	10	312
35 -- 39	17.454	368	79	153	-
40 -- 44	25.684	187	339	60	-
45 -- 49	25.430	444	76	224	-
50 -- 54	34.932	314	425	301	-
55 -- 59	24.653	568	268	50	-
60 -- 64	21.538	556	28	60	-
65 ed oltre	44.191	254	17	15	185
TOTALE	213.639	3.151	1.379	873	497
CLASSI DI GIORNATE DI LAVORO					
Meno di 10	14.667	154	114	49	-
10 -- 20	32.558	173	247	75	-
20 -- 30	18.777	311	28	65	-
30 -- 50	26.408	413	130	200	-
50 -- 100	41.090	590	384	296	-
100 -- 200	44.066	730	476	188	185
200 -- 250	15.579	210	-	-	-
250 -- 300	11.432	270	-	-	-
300 ed oltre	9.062	300	-	-	312
TOTALE	213.639	3.151	1.379	873	497

Tavola 2.71 - Aziende interessate al contoterzismo e relativo numero di giornate di lavoro secondo l'utilizzazione dei mezzi meccanici per classe di superficie totale e classe di superficie agricola utilizzata (SAU)

CLASSI DI SUPERFICIE TOTALE CLASSI DI SAU	AZIENDE CHE UTILIZZANO MEZZI MECCANICI						
	IN ALTRE AZIENDE AGRICOLE			IN AZIENDA E FORNITI DA			
	Totale	Di proprietà solo dell'azienda	In comproprietà	Totale	Altre aziende agricole	Organismi associativi	Imprese di esercizio e noleggio
AZIENDE							
CLASSI DI SUPERFICIE TOTALE (in ettari)							
Senza superficie	-	-	-	-	-	-	-
Meno di 1 ettaro	52	31	21	5.566	3.342	215	2.053
1 -- 2	73	53	20	3.146	1.862	155	1.218
2 -- 3	51	45	8	1.745	1.010	89	703
3 -- 5	74	62	13	1.847	1.068	104	737
5 -- 10	68	61	7	1.681	979	54	723
10 -- 20	30	28	2	919	495	34	419
20 -- 30	15	15	1	258	138	12	113
30 -- 50	11	9	3	162	79	6	85
50 -- 100	3	3	-	94	40	4	50
100 ed oltre	1	-	1	25	13	1	11
TOTALE	378	307	76	15.443	9.026	674	6.112
CLASSI DI SAU (in ettari)							
Senza superficie	-	-	-	-	-	-	-
Meno di 1 ettaro	54	33	21	5.914	3.532	256	2.172
1 -- 2	74	53	21	3.130	1.847	143	1.235
2 -- 3	51	46	7	1.631	949	78	659
3 -- 5	72	60	13	1.780	1.046	91	710
5 -- 10	69	62	7	1.601	934	51	681
10 -- 20	28	26	2	870	456	33	410
20 -- 30	15	15	1	256	141	12	109
30 -- 50	11	9	3	150	71	7	78
50 -- 100	4	3	1	88	38	2	48
100 ed oltre	-	-	-	23	12	1	10
TOTALE	378	307	76	15.443	9.026	674	6.112
GIORNATE DI LAVORO EFFETTUATE							
CLASSI DI SUPERFICIE TOTALE (in ettari)							
Senza superficie	-	-	-	-	-	-	-
Meno di 1 ettaro	741	695	46	11.963	6.323	1.147	4.493
1 -- 2	1.193	1.077	116	9.268	5.092	770	3.406
2 -- 3	624	594	30	6.050	3.220	474	2.356
3 -- 5	1.549	1.443	106	7.568	4.516	518	2.534
5 -- 10	1.705	1.637	68	7.892	4.689	299	2.904
10 -- 20	699	649	50	5.343	3.151	257	1.935
20 -- 30	536	514	22	1.699	981	78	640
30 -- 50	454	329	125	1.308	736	40	532
50 -- 100	250	250	-	1.320	613	14	693
100 ed oltre	50	-	50	278	140	7	131
TOTALE	7.801	7.188	613	52.689	29.461	3.604	19.624
CLASSI DI SAU (in ettari)							
Senza superficie	-	-	-	-	-	-	-
Meno di 1 ettaro	751	705	46	13.197	6.892	1.403	4.902
1 -- 2	1.215	1.097	118	9.264	5.114	676	3.474
2 -- 3	792	764	28	5.664	3.082	407	2.175
3 -- 5	1.352	1.246	106	7.372	4.453	455	2.464
5 -- 10	1.719	1.651	68	7.644	4.599	284	2.761
10 -- 20	682	632	50	5.091	2.891	250	1.950
20 -- 30	536	514	22	1.677	1.011	78	588
30 -- 50	454	329	125	1.243	700	36	507
50 -- 100	300	250	50	1.269	584	8	677
100 ed oltre	-	-	-	268	135	7	126
TOTALE	7.801	7.188	613	52.689	29.461	3.604	19.624

Tavola 2.72 - Aziende interessate al contoterzismo e relativo numero di giornate di lavoro secondo l'utilizzazione dei mezzi meccanici per forma di conduzione e zona altimetrica

FORME DI CONDUZIONE ZONE ALTIMETRICHE	AZIENDE CHE UTILIZZANO MEZZI MECCANICI						
	IN ALTRE AZIENDE AGRICOLE			IN AZIENDA E FORNITI DA			
	Totale	Di proprietà solo dell'azienda	In comproprietà	Totale	Altre aziende agricole	Organismi associativi	Imprese di esercizio e noleggio
AZIENDE							
FORME DI CONDUZIONE							
Conduzione diretta del coltivatore	368	297	75	14.448	8.560	627	5.613
<i>Con solo manodopera familiare</i>	217	158	61	9.361	5.412	450	3.703
<i>Con manodopera familiare prevalente</i>	141	130	13	3.687	2.244	113	1.425
<i>Con manodopera extrafamiliare prevalente</i>	10	9	1	1.400	904	64	485
Conduzione con salariati	10	10	1	967	450	45	489
Conduzione a colonia parziaria appoderata	-	-	-	27	15	2	10
Altra forma di conduzione	-	-	-	1	1	-	-
TOTALE	378	307	76	15.443	9.026	674	6.112
ZONE ALTIMETRICHE							
Montagna	-	-	-	-	-	-	-
Collina	172	140	36	10.248	6.324	483	3.789
Pianura	206	167	40	5.195	2.702	191	2.323
TOTALE	378	307	76	15.443	9.026	674	6.112
GIORNATE DI LAVORO EFFETTUATE							
FORME DI CONDUZIONE							
Conduzione diretta del coltivatore	7.340	6.749	591	47.079	26.584	3.287	17.208
<i>Con solo manodopera familiare</i>	5.149	4.839	310	26.456	13.984	2.390	10.082
<i>Con manodopera familiare prevalente</i>	1.954	1.763	191	12.465	7.582	567	4.316
<i>Con manodopera extrafamiliare prevalente</i>	237	147	90	8.158	5.018	330	2.810
Conduzione con salariati	461	439	22	5.446	2.789	303	2.354
Conduzione a colonia parziaria appoderata	-	-	-	163	87	14	62
Altra forma di conduzione	-	-	-	1	1	-	-
TOTALE	7.801	7.188	613	52.689	29.461	3.604	19.624
ZONE ALTIMETRICHE							
Montagna	-	-	-	-	-	-	-
Collina	5.126	4.719	407	35.449	20.973	2.563	11.913
Pianura	2.675	2.469	206	17.240	8.488	1.041	7.711
TOTALE	7.801	7.188	613	52.689	29.461	3.604	19.624

Tavola 2.73 - Aziende che utilizzano mezzi meccanici in altre aziende agricole e relative giornate di lavoro per classe di giornate di lavoro effettuate in altre aziende, classe di superficie agricola utilizzata (SAU) e classe di giornate di lavoro aziendale

CLASSI DI SAU CLASSI DI GIORNATE DI LAVORO AZIENDALE	CLASSI DI GIORNATE DI LAVORO EFFETTUATE IN ALTRE AZIENDE								Totale
	1 -- 2	3 -- 4	5 -- 9	10 -- 14	15 -- 19	20 -- 29	30 -- 49	50 ed oltre	
AZIENDE									
CLASSI DI SAU (in ettari)									
Meno di 1 ettaro	21	6	4	10	2	4	5	2	54
1 -- 2	15	15	11	13	4	5	5	6	74
2 -- 3	4	11	9	12	2	6	4	3	51
3 -- 5	7	15	13	13	2	7	8	7	72
5 -- 10	2	5	10	12	3	13	12	12	69
10 -- 20	-	3	2	6	1	6	7	3	28
20 -- 30	-	-	1	2	-	2	6	4	15
30 -- 50	2	-	1	-	2	-	3	3	11
50 -- 100	-	-	-	-	-	-	1	3	4
TOTALE	51	55	51	68	16	43	51	43	378
CLASSI DI GIORNATE DI LAVORO AZIENDALE									
Meno di 50	35	27	18	33	5	11	11	7	147
50 -- 100	9	14	12	14	5	12	10	6	82
100 -- 200	5	12	14	9	1	12	11	11	75
200 -- 300	2	2	4	7	2	5	9	5	36
300 -- 500	-	-	3	5	-	3	6	8	25
500 -- 1000	-	-	-	-	3	-	4	4	11
1000 -- 2500	-	-	-	-	-	-	-	2	2
2500 ed oltre	-	-	-	-	-	-	-	-	-
TOTALE	51	55	51	68	16	43	51	43	378
GIORNATE DI LAVORO EFFETTUATE IN ALTRE AZIENDE									
CLASSI DI SAU (in ettari)									
Meno di 1 ettaro	32	19	20	100	30	80	170	300	751
1 -- 2	24	51	61	136	63	100	160	620	1.215
2 -- 3	6	38	50	121	30	127	120	300	792
3 -- 5	13	53	75	133	33	145	250	650	1.352
5 -- 10	3	18	55	123	45	260	360	855	1.719
10 -- 20	-	10	14	63	15	120	260	200	682
20 -- 30	-	-	5	20	-	40	231	240	536
30 -- 50	4	-	5	-	30	-	105	310	454
50 -- 100	-	-	-	-	-	-	40	260	300
TOTALE	82	189	285	696	246	872	1.696	3.735	7.801
CLASSI DI GIORNATE DI LAVORO AZIENDALE									
Meno di 50	55	91	94	336	78	222	360	840	2.076
50 -- 100	15	49	68	144	78	250	310	640	1.554
100 -- 200	8	43	79	90	15	240	330	740	1.545
200 -- 300	4	6	25	73	30	100	290	345	873
300 -- 500	-	-	19	53	-	60	230	590	952
500 -- 1000	-	-	-	-	45	-	176	310	531
1000 -- 2500	-	-	-	-	-	-	-	270	270
2500 ed oltre	-	-	-	-	-	-	-	-	-
TOTALE	82	189	285	696	246	872	1.696	3.735	7.801

Tavola 2.74 - Aziende che utilizzano mezzi meccanici in altre aziende agricole e relative giornate di lavoro per classe di giornate di lavoro effettuate in altre aziende, forma di conduzione e zona altimetrica

FORME DI CONDUZIONE ZONE ALTIMETRICHE	CLASSI DI GIORNATE DI LAVORO EFFETTUATE IN ALTRE AZIENDE								Totale
	1 -- 2	3 -- 4	5 -- 9	10 -- 14	15 -- 19	20 -- 29	30 -- 49	50 ed oltre	
AZIENDE									
FORME DI CONDUZIONE									
Conduzione diretta del coltivatore	50	55	51	68	15	42	47	40	368
Con solo manodopera familiare	39	23	20	34	9	28	33	31	217
Con manodopera familiare prevalente	10	30	28	34	6	14	11	8	141
Con manodopera extrafamiliare prevalente	1	2	3	-	-	-	3	1	10
Conduzione con salariati	1	-	-	-	1	1	4	3	10
Conduzione a colonia parziaria appoderata	-	-	-	-	-	-	-	-	-
TOTALE	51	55	51	68	16	43	51	43	378
ZONE ALTIMETRICHE									
Montagna	-	-	-	-	-	-	-	-	-
Collina	15	11	9	32	5	32	36	32	172
Pianura	36	44	42	36	11	11	15	11	206
TOTALE	51	55	51	68	16	43	51	43	378
GIORNATE DI LAVORO EFFETTUATE IN ALTRE AZIENDE									
FORME DI CONDUZIONE									
Conduzione diretta del coltivatore	80	189	285	696	231	852	1.542	3.465	7.340
Con solo manodopera familiare	59	76	116	350	141	567	1.045	2.795	5.149
Con manodopera familiare prevalente	19	105	154	346	90	285	375	580	1.954
Con manodopera extrafamiliare prevalente	2	8	15	-	-	-	122	90	237
Conduzione con salariati	2	-	-	-	15	20	154	270	461
Conduzione a colonia parziaria appoderata	-	-	-	-	-	-	-	-	-
TOTALE	82	189	285	696	246	872	1.696	3.735	7.801
ZONE ALTIMETRICHE									
Montagna	-	-	-	-	-	-	-	-	-
Collina	25	37	54	325	78	647	1.150	2.810	5.126
Pianura	57	152	231	371	168	225	546	925	2.675
TOTALE	82	189	285	696	246	872	1.696	3.735	7.801

Tavola 2.75 - Aziende che utilizzano mezzi meccanici extraziendali e relative giornate di lavoro extraziendale, per classe di giornate di lavoro extraziendale, classe di superficie agricola utilizzata (SAU) e classe di giornate di lavoro aziendale

CLASSI DI SAU CLASSI DI GIORNATE DI LAVORO AZIENDALE	CLASSI DI GIORNATE DI LAVORO EXTRAZIENDALI								Totale
	1 -- 2	3 -- 4	5 -- 9	10 -- 14	15 -- 19	20 -- 29	30 -- 49	50 ed oltre	
AZIENDE									
CLASSI DI SAU (in ettari)									
Meno di 1 ettaro	4.490	705	520	195	2	2	-	-	5.914
1 -- 2	1.785	752	449	133	6	4	-	1	3.130
2 -- 3	798	422	294	110	2	2	1	2	1.631
3 -- 5	762	412	391	179	21	9	5	1	1.780
5 -- 10	791	248	295	151	61	40	13	2	1.601
10 -- 20	450	136	113	80	22	34	23	12	870
20 -- 30	96	63	48	19	8	12	3	7	256
30 -- 50	46	38	30	13	6	3	9	5	150
50 -- 100	10	12	21	15	7	10	4	9	88
100 ed oltre	2	4	8	4	1	1	2	1	23
TOTALE	9.230	2.792	2.169	899	136	117	60	40	15.443
CLASSI DI GIORNATE DI LAVORO AZIENDALE									
Meno di 50	6.976	1.791	1.150	406	29	22	13	2	10.389
50 -- 100	1.076	568	488	204	20	16	7	10	2.389
100 -- 200	611	240	341	179	43	31	12	7	1.464
200 -- 300	272	73	84	54	23	24	11	3	544
300 -- 500	231	76	68	34	13	16	8	14	460
500 -- 1000	58	37	29	17	5	6	7	4	163
1000 -- 2500	6	7	8	5	3	2	1	-	32
2500 ed oltre	-	-	1	-	-	-	1	-	2
TOTALE	9.230	2.792	2.169	899	136	117	60	40	15.443
GIORNATE DI LAVORO EXTRAZIENDALE									
CLASSI DI SAU (in ettari)									
Meno di 1 ettaro	5.829	2.278	3.053	1.957	30	50	-	-	13.197
1 -- 2	2.549	2.497	2.643	1.348	90	87	-	50	9.264
2 -- 3	1.137	1.422	1.760	1.134	30	40	41	100	5.664
3 -- 5	1.022	1.388	2.395	1.836	336	180	165	50	7.372
5 -- 10	1.019	837	1.803	1.613	977	846	449	100	7.644
10 -- 20	599	456	691	852	352	748	793	600	5.091
20 -- 30	147	210	289	208	121	247	105	350	1.677
30 -- 50	72	128	180	137	92	66	318	250	1.243
50 -- 100	18	40	124	165	107	224	140	451	1.269
100 ed oltre	3	12	53	42	15	23	70	50	268
TOTALE	12.395	9.268	12.991	9.292	2.150	2.511	2.081	2.001	52.689
CLASSI DI GIORNATE DI LAVORO AZIENDALE									
Meno di 50	9.389	5.902	6.795	4.140	467	487	443	100	27.723
50 -- 100	1.486	1.917	2.928	2.123	313	325	271	501	9.864
100 -- 200	777	812	2.114	1.875	681	659	398	350	7.666
200 -- 300	353	234	519	569	366	524	373	150	3.088
300 -- 500	299	256	411	351	202	335	281	700	2.835
500 -- 1000	82	124	167	178	76	136	245	200	1.208
1000 -- 2500	9	23	48	56	45	45	30	-	256
2500 ed oltre	-	-	9	-	-	-	40	-	49
TOTALE	12.395	9.268	12.991	9.292	2.150	2.511	2.081	2.001	52.689

Tavola. 2.76 - Aziende che utilizzano mezzi meccanici extraziendali e relative giornate di lavoro extraziendale per classe di giornate di lavoro extraziendale, forma di conduzione e zona altimetrica

FORME DI CONDUZIONE ZONE ALTIMETRICHE	CLASSI DI GIORNATE DI LAVORO EXTRAZIENDALE								Totale
	1 -- 2	3 -- 4	5 -- 9	10 -- 14	15 -- 19	20 -- 29	30 -- 49	50 ed oltre	
AZIENDE									
FORME DI CONDUZIONE									
Conduzione diretta del coltivatore	8.842	2.577	1.942	810	112	94	42	29	14.448
<i>Con solo manodopera familiare</i>	6.085	1.592	1.150	461	33	26	8	6	9.361
<i>Con manodopera familiare prevalente</i>	2.204	671	529	196	40	28	11	8	3.687
<i>Con manodopera extrafamiliare prevalente</i>	553	314	263	153	39	40	23	15	1.400
Conduzione con salariati	381	211	215	85	23	23	18	11	967
Conduzione a colonia parziaria appoderata	6	4	12	4	1	-	-	-	27
Altra forma di conduzione	1	-	-	-	-	-	-	-	1
TOTALE	9.230	2.792	2.169	899	136	117	60	40	15.443
ZONE ALITIMETRICHE									
Montagna	-	-	-	-	-	-	-	-	-
Collina	6.074	1.879	1.430	624	91	81	40	29	10.248
Pianura	3.156	913	739	275	45	36	20	11	5.195
TOTALE	9.230	2.792	2.169	899	136	117	60	40	15.443
GIORNATE DI LAVORO EXTRAZIENDALE									
FORME DI CONDUZIONE									
Conduzione diretta del coltivatore	11.839	8.552	11.603	8.373	1.774	2.010	1.477	1.451	47.079
<i>Con solo manodopera familiare</i>	8.040	5.222	6.823	4.725	522	539	285	300	26.456
<i>Con manodopera familiare prevalente</i>	2.979	2.265	3.171	2.034	626	613	377	400	12.465
<i>Con manodopera extrafamiliare prevalente</i>	820	1.065	1.609	1.614	626	858	815	751	8.158
Conduzione con salariati	546	703	1.302	879	361	501	604	550	5.446
Conduzione a colonia parziaria appoderata	9	13	86	40	15	-	-	-	163
Altra forma di conduzione	1	-	-	-	-	-	-	-	1
TOTALE	12.395	9.268	12.991	9.292	2.150	2.511	2.081	2.001	52.689
ZONE ALTIMETRICHE									
Montagna	-	-	-	-	-	-	-	-	-
Collina	8.172	6.216	8.602	6.457	1.433	1.747	1.372	1.450	35.449
Pianura	4.223	3.052	4.389	2.835	717	764	709	551	17.240
TOTALE	12.395	9.268	12.991	9.292	2.150	2.511	2.081	2.001	52.689

Tavola 2.77 - Aziende che utilizzano mezzi meccanici extraziendali e superficie lavorata secondo le principali operazioni effettuate per classe di superficie agricola utilizzata (SAU), forma di conduzione e zona altimetrica (superficie in ettari)

OPERAZIONI EFFETTUATE IN AZIENDA CON MEZZI EXTRAZIENDALI									
CLASSI DI SAU FORME DI CONDUZIONE ZONE ALTIMETRICHE	Totale	Affidamento completo	AFFIDAMENTO PARZIALE						Aratura, semina e raccolta meccanica
			Solo aratura	Solo semina	Solo raccolta meccanica	Aratura e semina	Aratura e raccolta meccanica	Semina e raccolta meccanica	
AZIENDE									
CLASSI DI SAU									
Meno di 1 ettaro	5.914	2.830	1.413	6	192	5	-	-	-
1 -- 2	3.130	1.251	640	16	340	10	-	-	-
2 -- 3	1.631	579	258	6	273	3	-	-	-
3 -- 5	1.780	575	239	6	406	5	-	-	-
5 -- 10	1.601	441	140	5	558	5	-	-	-
10 -- 20	870	176	31	3	438	2	-	-	-
20 -- 30	256	50	3	1	135	-	-	-	-
30 -- 50	150	36	3	2	83	-	-	-	-
50 -- 100	88	15	2	2	50	-	-	-	-
100 ed oltre	23	3	-	1	16	-	-	-	-
TOTALE	15.443	5.956	2.729	48	2.491	30	-	-	-
FORME DI CONDUZIONE									
Conduzione diretta del coltivatore	14.448	5.384	2.638	45	2.414	28	-	-	-
Con solo manodopera familiare	9.361	3.699	1.542	28	1.719	16	-	-	-
Con manodopera familiare prevalente	3.687	1.140	817	11	530	9	-	-	-
Con manodopera extrafamiliare prevalente	1.400	545	279	6	165	3	-	-	-
Conduzione con salariati	967	555	91	2	72	2	-	-	-
Conduzione a colonia parziaria appoderata	27	17	-	1	4	-	-	-	-
Altra forma di conduzione	1	-	-	-	1	-	-	-	-
TOTALE	15.443	5.956	2.729	48	2.491	30	-	-	-
ZONE ALTIMETRICHE									
Montagna	-	-	-	-	-	-	-	-	-
Collina	10.248	3.140	2.270	23	1.824	19	-	-	-
Pianura	5.195	2.816	459	25	667	11	-	-	-
TOTALE	15.443	5.956	2.729	48	2.491	30	-	-	-
SUPERFICIE LAVORATA									
CLASSI DI SAU									
Meno di 1 ettaro	3.021,45	1.243,20	607,80	2,14	92,13	4,40	-	-	-
1 -- 2	4.872,51	1.628,93	752,70	13,75	323,01	27,10	-	-	-
2 -- 3	4.338,79	1.268,01	523,74	9,39	379,99	8,37	-	-	-
3 -- 5	7.155,76	2.028,75	716,82	11,65	788,92	20,04	-	-	-
5 -- 10	10.715,55	2.768,45	702,25	21,26	1.866,95	30,98	-	-	-
10 -- 20	10.189,91	2.155,25	249,93	29,75	2.736,41	11,07	-	-	-
20 -- 30	5.123,02	1.064,63	8,50	1,96	1.578,48	-	-	-	-
30 -- 50	4.070,77	1.170,30	54,10	54,96	1.372,51	-	-	-	-
50 -- 100	5.270,24	872,23	54,34	16,64	1.753,78	-	-	-	-
100 ed oltre	1.518,17	375,14	-	37,30	753,44	-	-	-	-
TOTALE	56.276,17	14.574,89	3.670,18	198,80	11.645,62	101,96	-	-	-
FORME DI CONDUZIONE									
Conduzione diretta del coltivatore	48.977,03	12.284,57	3.434,35	185,04	10.476,79	95,76	-	-	-
Con solo manodopera familiare	25.811,04	7.143,14	1.636,51	80,35	6.114,24	53,62	-	-	-
Con manodopera familiare prevalente	13.644,14	3.081,44	1.118,59	33,70	2.512,75	23,96	-	-	-
Con manodopera extrafamiliare prevalente	9.521,85	2.059,99	679,25	70,99	1.849,80	18,18	-	-	-
Conduzione con salariati	7.126,67	2.182,83	235,83	4,92	1.136,02	6,20	-	-	-
Conduzione a colonia parziaria appoderata	171,08	107,49	-	8,84	31,42	-	-	-	-
Altra forma di conduzione	1,39	-	-	-	1,39	-	-	-	-
TOTALE	56.276,17	14.574,89	3.670,18	198,80	11.645,62	101,96	-	-	-
ZONE ALTIMETRICHE									
Montagna	-	-	-	-	-	-	-	-	-
Collina	39.737,38	8.222,11	2.924,26	119,74	8.488,25	67,43	-	-	-
Pianura	16.538,79	6.352,78	745,92	79,06	3.157,37	34,53	-	-	-
TOTALE	56.276,17	14.574,89	3.670,18	198,80	11.645,62	101,96	-	-	-

Tavola 2.78 - Aziende con attrezzature informatiche per classe di superficie agricola utilizzata (SAU) e forma di conduzione

CLASSI DI SAU FORME DI CONDUZIONE	AZIENDE CON ATTREZZATURE INFORMATICHE						
	Totale	Servizi amministrativi	Gestione coltivazione e/o allevamenti	Altre operazioni	UTILIZZO ABITUALE RETE INTERNET		
					Dispone di un sito proprio	Uso del commercio elettronico per la vendita di prodotti aziendali	Uso del commercio elettronico per l'acquisto di mezzi tecnici
CLASSI DI SAU (in ettari)							
Senza superficie	5	4	4	1	-	-	-
Meno di 1 ettaro	18	-	16	2	-	-	-
1 -- 2	2	1	-	1	-	-	-
2 -- 3	4	2	1	-	1	2	1
3 -- 5	7	5	3	-	1	1	-
5 -- 10	13	8	3	1	4	2	1
10 -- 20	11	8	4	-	3	1	2
20 -- 30	12	9	2	-	8	5	1
30 -- 50	7	3	-	-	3	4	-
50 -- 100	5	4	2	-	1	-	-
100 ed oltre	3	1	-	1	2	-	-
TOTALE	87	45	35	6	23	15	5
FORME DI CONDUZIONE							
Conduzione diretta del coltivatore	67	33	28	4	17	13	4
<i>Con solo manodopera familiare</i>	39	12	21	3	5	4	3
<i>Con manodopera familiare prevalente</i>	12	7	4	1	4	3	1
<i>Con manodopera extrafamiliare prevalente</i>	16	14	3	-	8	6	-
Conduzione con salariati	20	12	7	2	6	2	1
Conduzione a colonia parziaria appoderata	-	-	-	-	-	-	-
Altra forma di conduzione	-	-	-	-	-	-	-
TOTALE	87	45	35	6	23	15	5

Capitolo 3 – Dati provinciali (Universo CEE)

Tavola 3.1 - Aziende e relativa superficie totale per classe di superficie totale, forma di conduzione, titolo di possesso dei terreni e zona altimetrica (superficie in ettari) - TOTALE

FORME DI CONDUZIONE TITOLI DI POSSESSO DEI TERRENI	CLASSI DI SUPERFICIE TOTALE								Totale
	Meno di 1	1 -- 2	2 -- 5	5 -- 10	10 -- 20	20 -- 50	50 -- 100	100 ed oltre	
AZIENDE									
Solo in proprietà	6.428	5.213	5.782	2.188	722	190	13	1	20.537
Solo in affitto	8	13	19	17	8	5	2	-	72
Solo in uso gratuito	123	104	112	49	12	4	-	-	404
Parte in proprietà e parte in affitto	5	15	52	44	25	28	3	-	172
Parte in proprietà e parte in uso gratuito	172	269	642	386	140	27	3	1	1.640
Parte in affitto e parte in uso gratuito	1	-	1	-	3	-	-	-	5
Parte in proprietà, parte in affitto e parte in uso gratuito	-	3	4	19	7	6	-	-	39
Con solo manodopera familiare	6.737	5.617	6.612	2.703	917	260	21	2	22.869
Solo in proprietà	1.545	1.064	1.446	761	415	180	19	4	5.434
Solo in affitto	1	2	4	1	6	2	2	-	18
Solo in uso gratuito	22	23	33	6	10	1	-	1	96
Parte in proprietà e parte in affitto	1	2	6	12	12	10	3	4	50
Parte in proprietà e parte in uso gratuito	30	38	75	73	60	19	6	-	301
Parte in proprietà, parte in affitto e parte in uso gratuito	-	-	1	3	7	3	1	-	15
Con manodopera familiare prevalente	1.599	1.129	1.565	856	510	215	31	9	5.914
Solo in proprietà	423	398	559	349	253	165	47	12	2.206
Solo in affitto	-	-	3	1	1	1	-	-	6
Solo in uso gratuito	4	2	9	6	4	5	-	-	30
Parte in proprietà e parte in affitto	-	-	-	1	3	3	3	1	11
Parte in proprietà e parte in uso gratuito	5	5	17	20	18	12	6	1	84
Parte in proprietà, parte in affitto e parte in uso gratuito	-	-	-	2	1	1	-	-	4
Con manodopera extrafamiliare prevalente	432	405	588	379	280	187	56	14	2.341
Solo in proprietà	294	221	294	172	108	74	30	10	1.203
Solo in affitto	-	1	1	4	2	3	1	-	12
Solo in uso gratuito	3	3	5	5	5	2	1	-	24
Parte in proprietà e parte in affitto	2	-	2	1	-	3	-	1	9
Parte in proprietà e parte in uso gratuito	5	6	7	15	14	9	5	3	64
Parte in proprietà, parte in affitto e parte in uso gratuito	-	-	-	-	1	1	-	-	2
Conduzione con salariati	304	231	309	197	130	92	37	14	1.314
Solo in proprietà	1	3	20	3	3	4	1	-	35
Solo in affitto	-	-	1	2	1	-	-	-	4
Solo in uso gratuito	-	-	1	-	-	-	-	-	1
Conduzione a colonia parziaria appoderata	1	3	22	5	4	4	1	-	40
Solo in proprietà	-	-	1	1	-	-	-	-	2
Altra forma di conduzione	-	-	1	1	-	-	-	-	2
Solo in proprietà	8.691	6.899	8.102	3.474	1.501	613	110	27	29.417
Solo in affitto	9	16	28	25	18	11	5	-	112
Solo in uso gratuito	152	132	160	66	31	12	1	1	555
Parte in proprietà e parte in affitto	8	17	60	58	40	44	9	6	242
Parte in proprietà e parte in uso gratuito	212	318	741	494	232	67	20	5	2.089
Parte in affitto e parte in uso gratuito	1	-	1	-	3	-	-	-	5
Parte in proprietà, parte in affitto e parte in uso gratuito	-	3	5	24	16	11	1	-	60
TOTALE	9.073	7.385	9.097	4.141	1.841	758	146	39	32.480

Tavola 3.1 segue - Aziende e relativa superficie totale per classe di superficie totale, forma di conduzione, titolo di possesso dei terreni e zona altimetrica (superficie in ettari) - COLLINA

FORME DI CONDUZIONE TITOLI DI POSSESSO DEI TERRENI	CLASSI DI SUPERFICIE TOTALE								Totale
	Meno di 1	1 -- 2	2 -- 5	5 -- 10	10 -- 20	20 -- 50	50 -- 100	100 ed oltre	
AZIENDE									
Solo in proprietà	3.334	2.540	3.045	1.193	447	119	9	1	10.688
Solo in affitto	3	5	7	10	5	2	1	-	33
Solo in uso gratuito	27	28	36	18	6	3	-	-	118
Parte in proprietà e parte in affitto	-	1	17	19	16	14	1	-	68
Parte in proprietà e parte in uso gratuito	23	58	118	65	40	12	1	-	317
Parte in affitto e parte in uso gratuito	-	-	1	-	2	-	-	-	3
Parte in proprietà, parte in affitto e parte in uso gratuito	-	-	-	-	-	2	-	-	2
Con solo manodopera familiare	3.387	2.632	3.224	1.305	516	152	12	1	11.229
Solo in proprietà	985	625	932	480	270	130	15	1	3.438
Solo in affitto	-	-	1	-	3	2	1	-	7
Solo in uso gratuito	12	11	11	2	4	-	-	-	40
Parte in proprietà e parte in affitto	-	1	2	6	4	4	2	3	22
Parte in proprietà e parte in uso gratuito	3	7	32	17	15	6	2	-	82
Parte in proprietà, parte in affitto e parte in uso gratuito	-	-	-	-	2	1	1	-	4
Con manodopera familiare prevalente	1.000	644	978	505	298	143	21	4	3.593
Solo in proprietà	247	219	339	217	155	107	28	7	1.319
Solo in affitto	-	-	-	-	1	-	-	-	1
Solo in uso gratuito	2	1	5	4	3	1	-	-	16
Parte in proprietà e parte in affitto	-	-	-	-	1	2	2	-	5
Parte in proprietà e parte in uso gratuito	2	2	9	8	5	6	4	-	36
Parte in proprietà, parte in affitto e parte in uso gratuito	-	-	-	-	-	-	-	-	-
Con manodopera extrafamiliare prevalente	251	222	353	229	165	116	34	7	1.377
Solo in proprietà	142	92	160	78	54	32	13	4	575
Solo in affitto	-	-	-	1	2	1	-	-	4
Solo in uso gratuito	-	-	4	3	1	1	-	-	9
Parte in proprietà e parte in affitto	-	-	1	1	-	1	-	-	3
Parte in proprietà e parte in uso gratuito	1	1	3	4	4	3	-	-	16
Parte in proprietà, parte in affitto e parte in uso gratuito	-	-	-	-	-	-	-	-	-
Conduzione con salariati	143	93	168	87	61	38	13	4	607
Solo in proprietà	-	1	13	1	1	4	1	-	21
Solo in affitto	-	-	-	-	-	-	-	-	-
Solo in uso gratuito	-	-	-	-	-	-	-	-	-
Conduzione a colonia parziaria appoderata	-	1	13	1	1	4	1	-	21
Solo in proprietà	-	-	1	-	-	-	-	-	1
Altra forma di conduzione	-	-	1	-	-	-	-	-	1
Solo in proprietà	4.708	3.477	4.490	1.969	927	392	66	13	16.042
Solo in affitto	3	5	8	11	11	5	2	-	45
Solo in uso gratuito	41	40	56	27	14	5	-	-	183
Parte in proprietà e parte in affitto	-	2	20	26	21	21	5	3	98
Parte in proprietà e parte in uso gratuito	29	68	162	94	64	27	7	-	451
Parte in affitto e parte in uso gratuito	-	-	1	-	2	-	-	-	3
Parte in proprietà, parte in affitto e parte in uso gratuito	-	-	-	-	2	3	1	-	6
TOTALE	4.781	3.592	4.737	2.127	1.041	453	81	16	16.828

Tavola 3.1 segue - Aziende e relativa superficie totale per classe di superficie totale, forma di conduzione, titolo di possesso dei terreni e zona altimetrica (superficie in ettari) - PIANURA

FORME DI CONDUZIONE TITOLI DI POSSESSO DEI TERRENI	CLASSI DI SUPERFICIE TOTALE								Totale
	Meno di 1	1 -- 2	2 -- 5	5 -- 10	10 -- 20	20 -- 50	50 -- 100	100 ed oltre	
AZIENDE									
Solo in proprietà	3.094	2.673	2.737	995	275	71	4	-	9.849
Solo in affitto	5	8	12	7	3	3	1	-	39
Solo in uso gratuito	96	76	76	31	6	1	-	-	286
Parte in proprietà e parte in affitto	5	14	35	25	9	14	2	-	104
Parte in proprietà e parte in uso gratuito	149	211	524	321	100	15	2	1	1.323
Parte in affitto e parte in uso gratuito	1	-	-	-	1	-	-	-	2
Parte in proprietà, parte in affitto e parte in uso gratuito	-	3	4	19	7	4	-	-	37
Con solo manodopera familiare	3.350	2.985	3.388	1.398	401	108	9	1	11.640
Solo in proprietà	560	439	514	281	145	50	4	3	1.996
Solo in affitto	1	2	3	1	3	-	1	-	11
Solo in uso gratuito	10	12	22	4	6	1	-	1	56
Parte in proprietà e parte in affitto	1	1	4	6	8	6	1	1	28
Parte in proprietà e parte in uso gratuito	27	31	43	56	45	13	4	-	219
Parte in proprietà, parte in affitto e parte in uso gratuito	-	-	1	3	5	2	-	-	11
Con manodopera familiare prevalente	599	485	587	351	212	72	10	5	2.321
Solo in proprietà	176	179	220	132	98	58	19	5	887
Solo in affitto	-	-	3	1	-	1	-	-	5
Solo in uso gratuito	2	1	4	2	1	4	-	-	14
Parte in proprietà e parte in affitto	-	-	-	1	2	1	1	1	6
Parte in proprietà e parte in uso gratuito	3	3	8	12	13	6	2	1	48
Parte in proprietà, parte in affitto e parte in uso gratuito	-	-	-	2	1	1	-	-	4
Con manodopera extrafamiliare prevalente	181	183	235	150	115	71	22	7	964
Solo in proprietà	152	129	134	94	54	42	17	6	628
Solo in affitto	-	1	1	3	-	2	1	-	8
Solo in uso gratuito	3	3	1	2	4	1	1	-	15
Parte in proprietà e parte in affitto	2	-	1	-	-	2	-	1	6
Parte in proprietà e parte in uso gratuito	4	5	4	11	10	6	5	3	48
Parte in proprietà, parte in affitto e parte in uso gratuito	-	-	-	-	1	1	-	-	2
Conduzione con salariati	161	138	141	110	69	54	24	10	707
Solo in proprietà	1	2	7	2	2	-	-	-	14
Solo in affitto	-	-	1	2	1	-	-	-	4
Solo in uso gratuito	-	-	1	-	-	-	-	-	1
Conduzione a colonia parziaria appoderata	1	2	9	4	3	-	-	-	19
Solo in proprietà	-	-	-	1	-	-	-	-	1
Altra forma di conduzione	-	-	-	1	-	-	-	-	1
Solo in proprietà	3.983	3.422	3.612	1.505	574	221	44	14	13.375
Solo in affitto	6	11	20	14	7	6	3	-	67
Solo in uso gratuito	111	92	104	39	17	7	1	1	372
Parte in proprietà e parte in affitto	8	15	40	32	19	23	4	3	144
Parte in proprietà e parte in uso gratuito	183	250	579	400	168	40	13	5	1.638
Parte in affitto e parte in uso gratuito	1	-	-	-	1	-	-	-	2
Parte in proprietà, parte in affitto e parte in uso gratuito	-	3	5	24	14	8	-	-	54
TOTALE	4.292	3.793	4.360	2.014	800	305	65	23	15.652

Tavola 3.1 segue - Aziende e relativa superficie totale per classe di superficie totale, forma di conduzione, titolo di possesso dei terreni e zona altimetrica (superficie in ettari) - TOTALE

FORME DI CONDUZIONE TITOLI DI POSSESSO DEI TERRENI	CLASSI DI SUPERFICIE TOTALE								
	Meno di 1	1 -- 2	2 -- 5	5 -- 10	10 -- 20	20 -- 50	50 -- 100	100 ed oltre	Totale
SUPERFICIE TOTALE									
Solo in proprietà	3.365,74	7.458,52	18.170,14	14.866,44	9.643,59	5.382,92	810,59	145,72	59.843,66
Solo in affitto	4,02	17,06	64,30	117,97	107,09	135,68	132,58	-	578,70
Solo in uso gratuito	56,90	150,26	336,23	353,77	164,72	127,06	-	-	1.188,94
Parte in proprietà e parte in affitto	3,49	20,65	189,81	313,50	359,02	784,36	186,48	-	1.857,31
Parte in proprietà e parte in uso gratuito	103,38	399,27	2.092,93	2.689,44	1.893,90	755,74	186,59	102,29	8.223,54
Parte in affitto e parte in uso gratuito	0,80	-	3,54	-	41,42	-	-	-	45,76
Parte in proprietà, parte in affitto e parte in uso gratuito	-	5,09	13,14	136,32	96,96	155,48	-	-	406,99
Con solo manodopera familiare	3.534,33	8.050,85	20.870,09	18.477,44	12.306,70	7.341,24	1.316,24	248,01	72.144,90
Solo in proprietà	787,06	1.529,30	4.612,40	5.340,56	5.688,01	5.414,35	1.283,00	438,78	25.093,46
Solo in affitto	0,84	2,55	14,05	8,20	93,98	66,85	100,00	-	286,47
Solo in uso gratuito	12,45	33,59	108,54	42,05	124,59	33,93	-	256,00	611,15
Parte in proprietà e parte in affitto	0,90	3,04	18,54	84,38	160,75	346,59	228,16	481,13	1.323,49
Parte in proprietà e parte in uso gratuito	16,70	53,68	265,45	531,43	848,05	518,68	360,70	-	2.594,69
Parte in proprietà, parte in affitto e parte in uso gratuito	-	-	4,78	17,96	101,16	100,71	94,75	-	319,36
Con manodopera familiare prevalente	817,95	1.622,16	5.023,76	6.024,58	7.016,54	6.481,11	2.066,61	1.175,91	30.228,62
Solo in proprietà	236,31	576,18	1.860,20	2.479,77	3.554,56	4.777,71	3.092,60	1.874,84	18.452,17
Solo in affitto	-	-	12,17	5,90	12,49	30,33	-	-	60,89
Solo in uso gratuito	2,84	3,15	27,98	42,07	58,40	135,56	-	-	270,00
Parte in proprietà e parte in affitto	-	-	-	7,18	36,29	81,96	215,63	175,00	516,06
Parte in proprietà e parte in uso gratuito	3,61	7,64	60,05	152,59	261,38	390,71	435,89	172,70	1.484,57
Parte in proprietà, parte in affitto e parte in uso gratuito	-	-	-	14,69	11,39	21,46	-	-	47,54
Con manodopera extrafamiliare prevalente	242,76	586,97	1.960,40	2.702,20	3.934,51	5.437,73	3.744,12	2.222,54	20.831,23
Solo in proprietà	153,69	314,25	941,60	1.192,71	1.470,71	2.351,52	2.008,03	5.155,94	13.588,45
Solo in affitto	-	1,49	2,44	29,31	26,78	95,11	50,47	-	205,60
Solo in uso gratuito	2,07	4,74	14,40	35,08	68,42	61,11	54,65	-	240,47
Parte in proprietà e parte in affitto	1,72	-	7,19	5,35	-	74,95	-	115,99	205,20
Parte in proprietà e parte in uso gratuito	3,18	8,22	16,72	105,54	194,34	296,46	369,48	434,23	1.428,17
Parte in proprietà, parte in affitto e parte in uso gratuito	-	-	-	-	16,70	38,67	-	-	55,37
Conduzione con salariati	160,66	328,70	982,35	1.367,99	1.776,95	2.917,82	2.482,63	5.706,16	15.723,26
Solo in proprietà	0,91	5,00	63,50	22,55	39,12	123,21	53,34	-	307,63
Solo in affitto	-	-	3,26	14,19	13,56	-	-	-	31,01
Solo in uso gratuito	-	-	3,16	-	-	-	-	-	3,16
Conduzione a colonia parziaria appoderata	0,91	5,00	69,92	36,74	52,68	123,21	53,34	-	341,80
Solo in proprietà	-	-	4,90	8,32	-	-	-	-	13,22
Altra forma di conduzione	-	-	4,90	8,32	-	-	-	-	13,22
Solo in proprietà	4.543,71	9.883,25	25.652,74	23.910,35	20.395,99	18.049,71	7.247,56	7.615,28	117.298,59
Solo in affitto	4,86	21,10	96,22	175,57	253,90	327,97	283,05	-	1.162,67
Solo in uso gratuito	74,26	191,74	490,31	472,97	416,13	357,66	54,65	256,00	2.313,72
Parte in proprietà e parte in affitto	6,11	23,69	215,54	410,41	556,06	1.287,86	630,27	772,12	3.902,06
Parte in proprietà e parte in uso gratuito	126,87	468,81	2.435,15	3.479,00	3.197,67	1.961,59	1.352,66	709,22	13.730,97
Parte in affitto e parte in uso gratuito	0,80	-	3,54	-	41,42	-	-	-	45,76
Parte in proprietà, parte in affitto e parte in uso gratuito	-	5,09	17,92	168,97	226,21	316,32	94,75	-	829,26
TOTALE	4.756,61	10.593,68	28.911,42	28.617,27	25.087,38	22.301,11	9.662,94	9.352,62	139.283,03

Tavola 3.1 segue - Aziende e relativa superficie totale per classe di superficie totale, forma di conduzione, titolo di possesso dei terreni e zona altimetrica (superficie in ettari) - COLLINA

FORME DI CONDUZIONE TITOLI DI POSSESSO DEI TERRENI	CLASSI DI SUPERFICIE TOTALE								Totale
	Meno di 1	1 -- 2	2 -- 5	5 -- 10	10 -- 20	20 -- 50	50 -- 100	100 ed oltre	
SUPERFICIE TOTALE									
Solo in proprietà	1.691,97	3.627,17	9.571,95	8.140,15	6.013,00	3.296,71	581,98	145,72	33.068,65
Solo in affitto	1,13	6,85	22,98	68,62	70,34	64,74	80,58	-	315,24
Solo in uso gratuito	11,93	41,45	110,87	130,96	80,24	88,91	-	-	464,36
Parte in proprietà e parte in affitto	-	1,27	60,12	139,82	235,25	381,89	60,79	-	879,14
Parte in proprietà e parte in uso gratuito	14,15	84,57	377,73	455,33	571,76	310,12	51,80	-	1.865,46
Parte in affitto e parte in uso gratuito	-	-	3,54	-	30,55	-	-	-	34,09
Parte in proprietà, parte in affitto e parte in uso gratuito	-	-	-	-	-	67,03	-	-	67,03
Con solo manodopera familiare	1.719,18	3.761,31	10.147,19	8.934,88	7.001,14	4.209,40	775,15	145,72	36.693,97
Solo in proprietà	505,56	903,89	2.975,95	3.351,83	3.722,21	3.893,76	974,47	113,34	16.441,01
Solo in affitto	-	-	3,87	-	41,14	66,85	50,00	-	161,86
Solo in uso gratuito	5,88	16,19	28,49	13,19	50,83	-	-	-	114,58
Parte in proprietà e parte in affitto	-	1,96	5,06	43,90	57,00	137,11	133,55	376,25	754,83
Parte in proprietà e parte in uso gratuito	2,35	11,04	113,70	119,99	222,39	175,93	122,90	-	768,30
Parte in proprietà, parte in affitto e parte in uso gratuito	-	-	-	-	26,81	47,63	94,75	-	169,19
Con manodopera familiare prevalente	513,79	933,08	3.127,07	3.528,91	4.120,38	4.321,28	1.375,67	489,59	18.409,77
Solo in proprietà	130,40	318,16	1.134,19	1.541,38	2.162,32	3.109,61	1.887,88	1.215,42	11.499,36
Solo in affitto	-	-	-	-	12,49	-	-	-	12,49
Solo in uso gratuito	1,57	1,80	13,60	24,32	41,84	26,87	-	-	110,00
Parte in proprietà e parte in affitto	-	-	-	-	13,30	47,96	137,05	-	198,31
Parte in proprietà e parte in uso gratuito	1,39	3,09	29,77	61,91	72,22	211,53	320,18	-	700,09
Parte in proprietà, parte in affitto e parte in uso gratuito	-	-	-	-	-	-	-	-	-
Con manodopera extrafamiliare prevalente	133,36	323,05	1.177,56	1.627,61	2.302,17	3.395,97	2.345,11	1.215,42	12.520,25
Solo in proprietà	69,83	132,86	512,73	551,09	738,58	966,12	892,36	3.957,39	7.820,96
Solo in affitto	-	-	-	8,73	26,78	29,12	-	-	64,63
Solo in uso gratuito	-	-	11,80	17,10	10,26	28,81	-	-	67,97
Parte in proprietà e parte in affitto	-	-	4,77	5,35	-	26,13	-	-	36,25
Parte in proprietà e parte in uso gratuito	0,97	1,44	7,78	26,79	59,32	99,84	-	-	196,14
Parte in proprietà, parte in affitto e parte in uso gratuito	-	-	-	-	-	-	-	-	-
Conduzione con salariati	70,80	134,30	537,08	609,06	834,94	1.150,02	892,36	3.957,39	8.185,95
Solo in proprietà	-	1,67	40,72	6,37	12,88	123,21	53,34	-	238,19
Solo in affitto	-	-	-	-	-	-	-	-	-
Solo in uso gratuito	-	-	-	-	-	-	-	-	-
Conduzione a colonia parziaria appoderata	-	1,67	40,72	6,37	12,88	123,21	53,34	-	238,19
Solo in proprietà	-	-	4,90	-	-	-	-	-	4,90
Altra forma di conduzione	-	-	4,90	-	-	-	-	-	4,90
Solo in proprietà	2.397,76	4.983,75	14.240,44	13.590,82	12.648,99	11.389,41	4.390,03	5.431,87	69.073,07
Solo in affitto	1,13	6,85	26,85	77,35	150,75	160,71	130,58	-	554,22
Solo in uso gratuito	19,38	59,44	164,76	185,57	183,17	144,59	-	-	756,91
Parte in proprietà e parte in affitto	-	3,23	69,95	189,07	305,55	593,09	331,39	376,25	1.868,53
Parte in proprietà e parte in uso gratuito	18,86	100,14	528,98	664,02	925,69	797,42	494,88	-	3.529,99
Parte in affitto e parte in uso gratuito	-	-	3,54	-	30,55	-	-	-	34,09
Parte in proprietà, parte in affitto e parte in uso gratuito	-	-	-	-	26,81	114,66	94,75	-	236,22
TOTALE	2.437,13	5.153,41	15.034,52	14.706,83	14.271,51	13.199,88	5.441,63	5.808,12	76.053,00

Tavola 3.1 segue - Aziende e relativa superficie totale per classe di superficie totale, forma di conduzione, titolo di possesso dei terreni e zona altimetrica (superficie in ettari) - PIANURA

FORME DI CONDUZIONE TITOLI DI POSSESSO DEI TERRENI	CLASSI DI SUPERFICIE TOTALE								Totale
	Meno di 1	1 -- 2	2 -- 5	5 -- 10	10 -- 20	20 -- 50	50 -- 100	100 ed oltre	
SUPERFICIE TOTALE									
Solo in proprietà	1.673,77	3.831,35	8.598,19	6.726,29	3.630,59	2.086,21	228,61	-	26.775,01
Solo in affitto	2,89	10,21	41,32	49,35	36,75	70,94	52,00	-	263,46
Solo in uso gratuito	44,97	108,81	225,36	222,81	84,48	38,15	-	-	724,58
Parte in proprietà e parte in affitto	3,49	19,38	129,69	173,68	123,77	402,47	125,69	-	978,17
Parte in proprietà e parte in uso gratuito	89,23	314,70	1.715,20	2.234,11	1.322,14	445,62	134,79	102,29	6.358,08
Parte in affitto e parte in uso gratuito	0,80	-	-	-	10,87	-	-	-	11,67
Parte in proprietà, parte in affitto e parte in uso gratuito	-	5,09	13,14	136,32	96,96	88,45	-	-	339,96
Con solo manodopera familiare	1.815,15	4.289,54	10.722,90	9.542,56	5.305,56	3.131,84	541,09	102,29	35.450,93
Solo in proprietà	281,50	625,41	1.636,45	1.988,73	1.965,80	1.520,59	308,53	325,44	8.652,45
Solo in affitto	0,84	2,55	10,18	8,20	52,84	-	50,00	-	124,61
Solo in uso gratuito	6,57	17,40	80,05	28,86	73,76	33,93	-	256,00	496,57
Parte in proprietà e parte in affitto	0,90	1,08	13,48	40,48	103,75	209,48	94,61	104,88	568,66
Parte in proprietà e parte in uso gratuito	14,35	42,64	151,75	411,44	625,66	342,75	237,80	-	1.826,39
Parte in proprietà, parte in affitto e parte in uso gratuito	-	-	4,78	17,96	74,35	53,08	-	-	150,17
Con manodopera familiare prevalente	304,16	689,08	1.896,69	2.495,67	2.896,16	2.159,83	690,94	686,32	11.818,85
Solo in proprietà	105,91	258,02	726,01	938,39	1.392,24	1.668,10	1.204,72	659,42	6.952,81
Solo in affitto	-	-	12,17	5,90	-	30,33	-	-	48,40
Solo in uso gratuito	1,27	1,35	14,38	17,75	16,56	108,69	-	-	160,00
Parte in proprietà e parte in affitto	-	-	-	7,18	22,99	34,00	78,58	175,00	317,75
Parte in proprietà e parte in uso gratuito	2,22	4,55	30,28	90,68	189,16	179,18	115,71	172,70	784,48
Parte in proprietà, parte in affitto e parte in uso gratuito	-	-	-	14,69	11,39	21,46	-	-	47,54
Con manodopera extrafamiliare prevalente	109,40	263,92	782,84	1.074,59	1.632,34	2.041,76	1.399,01	1.007,12	8.310,98
Solo in proprietà	83,86	181,39	428,87	641,62	732,13	1.385,40	1.115,67	1.198,55	5.767,49
Solo in affitto	-	1,49	2,44	20,58	-	65,99	50,47	-	140,97
Solo in uso gratuito	2,07	4,74	2,60	17,98	58,16	32,30	54,65	-	172,50
Parte in proprietà e parte in affitto	1,72	-	2,42	-	-	48,82	-	115,99	168,95
Parte in proprietà e parte in uso gratuito	2,21	6,78	8,94	78,75	135,02	196,62	369,48	434,23	1.232,03
Parte in proprietà, parte in affitto e parte in uso gratuito	-	-	-	-	16,70	38,67	-	-	55,37
Conduzione con salariati	89,86	194,40	445,27	758,93	942,01	1.767,80	1.590,27	1.748,77	7.537,31
Solo in proprietà	0,91	3,33	22,78	16,18	26,24	-	-	-	69,44
Solo in affitto	-	-	3,26	14,19	13,56	-	-	-	31,01
Solo in uso gratuito	-	-	3,16	-	-	-	-	-	3,16
Conduzione a colonia parziaria appoderata	0,91	3,33	29,20	30,37	39,80	-	-	-	103,61
Solo in proprietà	-	-	-	8,32	-	-	-	-	8,32
Altra forma di conduzione	-	-	-	8,32	-	-	-	-	8,32
Solo in proprietà	2.145,95	4.899,50	11.412,30	10.319,53	7.747,00	6.660,30	2.857,53	2.183,41	48.225,52
Solo in affitto	3,73	14,25	69,37	98,22	103,15	167,26	152,47	-	608,45
Solo in uso gratuito	54,88	132,30	325,55	287,40	232,96	213,07	54,65	256,00	1.556,81
Parte in proprietà e parte in affitto	6,11	20,46	145,59	221,34	250,51	694,77	298,88	395,87	2.033,53
Parte in proprietà e parte in uso gratuito	108,01	368,67	1.906,17	2.814,98	2.271,98	1.164,17	857,78	709,22	10.200,98
Parte in affitto e parte in uso gratuito	0,80	-	-	-	10,87	-	-	-	11,67
Parte in proprietà, parte in affitto e parte in uso gratuito	-	5,09	17,92	168,97	199,40	201,66	-	-	593,04
TOTALE	2.319,48	5.440,27	13.876,90	13.910,44	10.815,87	9.101,23	4.221,31	3.544,50	63.230,00

Tavola 3.2 - Aziende e relativa superficie agricola utilizzata (SAU) per classe di superficie agricola utilizzata, forma di conduzione, titolo di possesso dei terreni e zona altimetrica (superficie in ettari) - TOTALE

FORME DI CONDUZIONE TITOLI DI POSSESSO DEI TERRENI	CLASSI DI SUPERFICIE AGRICOLA UTILIZZATA								Totale
	Meno di 1	1 -- 2	2 -- 5	5 -- 10	10 -- 20	20 -- 50	50 -- 100	100 ed oltre	
AZIENDE									
Solo in proprietà	6.868	5.206	5.556	2.054	671	179	11	1	20.546
Solo in affitto	10	11	20	17	12	11	3	-	84
Solo in uso gratuito	134	110	112	45	11	4	-	-	416
Parte in proprietà e parte in affitto	6	15	54	41	21	21	2	-	160
Parte in proprietà e parte in uso gratuito	190	286	608	376	128	26	4	-	1.618
Parte in affitto e parte in uso gratuito	1	-	1	-	3	-	-	-	5
Parte in proprietà, parte in affitto e parte in uso gratuito	-	3	4	19	7	6	-	-	39
Con solo manodopera familiare	7.209	5.631	6.355	2.552	853	247	20	1	22.868
Solo in proprietà	1.662	1.085	1.384	718	395	170	21	2	5.437
Solo in affitto	2	2	3	1	6	5	-	-	19
Solo in uso gratuito	29	22	33	9	8	1	-	1	103
Parte in proprietà e parte in affitto	1	3	6	12	11	9	4	3	49
Parte in proprietà e parte in uso gratuito	31	36	72	71	57	18	6	-	291
Parte in proprietà, parte in affitto e parte in uso gratuito	-	-	1	4	6	3	1	-	15
Con manodopera familiare prevalente	1.725	1.148	1.499	815	483	206	32	6	5.914
Solo in proprietà	458	403	544	339	253	154	45	11	2.207
Solo in affitto	-	-	3	1	1	1	-	-	6
Solo in uso gratuito	5	3	9	6	4	5	-	-	32
Parte in proprietà e parte in affitto	-	-	-	2	2	4	2	1	11
Parte in proprietà e parte in uso gratuito	6	5	20	16	18	9	6	1	81
Parte in proprietà, parte in affitto e parte in uso gratuito	-	-	-	3	-	1	-	-	4
Con manodopera extrafamiliare prevalente	469	411	576	367	278	174	53	13	2.341
Solo in proprietà	339	215	274	163	101	77	26	9	1.204
Solo in affitto	-	2	1	4	1	3	1	-	12
Solo in uso gratuito	5	2	5	7	3	2	1	-	25
Parte in proprietà e parte in affitto	2	-	3	-	-	3	-	1	9
Parte in proprietà e parte in uso gratuito	5	6	9	12	14	8	5	3	62
Parte in proprietà, parte in affitto e parte in uso gratuito	-	-	-	-	1	1	-	-	2
Conduzione con salariati	351	225	292	186	120	94	33	13	1.314
Solo in proprietà	1	4	19	3	3	4	1	-	35
Solo in affitto	-	-	1	2	1	-	-	-	4
Solo in uso gratuito	-	-	1	-	-	-	-	-	1
Conduzione a colonia parziaria appoderata	1	4	21	5	4	4	1	-	40
Solo in proprietà	-	-	1	1	-	-	-	-	2
Altra forma di conduzione	-	-	1	1	-	-	-	-	2
Solo in proprietà	9.328	6.913	7.778	3.278	1.423	584	104	23	29.431
Solo in affitto	12	15	28	25	21	20	4	-	125
Solo in uso gratuito	173	137	160	67	26	12	1	1	577
Parte in proprietà e parte in affitto	9	18	63	55	34	37	8	5	229
Parte in proprietà e parte in uso gratuito	232	333	709	475	217	61	21	4	2.052
Parte in affitto e parte in uso gratuito	1	-	1	-	3	-	-	-	5
Parte in proprietà, parte in affitto e parte in uso gratuito	-	3	5	26	14	11	1	-	60
TOTALE	9.755	7.419	8.744	3.926	1.738	725	139	33	32.479

Tavola 3.2 segue - Aziende e relativa superficie agricola utilizzata (SAU) per classe di superficie agricola utilizzata, forma di conduzione, titolo di possesso dei terreni e zona altimetrica (superficie in ettari) - COLLINA

FORME DI CONDUZIONE TITOLI DI POSSESSO DEI TERRENI	CLASSI DI SUPERFICIE AGRICOLA UTILIZZATA								Totale
	Meno di 1	1 -- 2	2 -- 5	5 -- 10	10 -- 20	10 -- 50	50 -- 100	100 ed oltre	
AZIENDE									
Solo in proprietà	3.620	2.533	2.895	1.105	416	111	7	1	10.688
Solo in affitto	4	4	8	10	5	2	1	-	34
Solo in uso gratuito	35	30	35	16	5	3	-	-	124
Parte in proprietà e parte in affitto	-	2	17	18	16	13	1	-	67
Parte in proprietà e parte in uso gratuito	38	64	96	64	36	11	1	-	310
Parte in affitto e parte in uso gratuito	-	-	1	-	2	-	-	-	3
Parte in proprietà, parte in affitto e parte in uso gratuito	-	-	-	-	-	2	-	-	2
Con solo manodopera familiare	3.697	2.633	3.052	1.213	480	142	10	1	11.228
Solo in proprietà	1.072	641	880	455	254	121	15	1	3.439
Solo in affitto	-	-	1	-	3	3	-	-	7
Solo in uso gratuito	13	13	10	2	4	-	-	-	42
Parte in proprietà e parte in affitto	-	2	1	7	3	4	2	3	22
Parte in proprietà e parte in uso gratuito	5	7	30	14	15	6	2	-	79
Parte in proprietà, parte in affitto e parte in uso gratuito	-	-	-	1	1	1	1	-	4
Con manodopera familiare prevalente	1.090	663	922	479	280	135	20	4	3.593
Solo in proprietà	268	224	330	209	155	101	26	6	1.319
Solo in affitto	-	-	-	-	1	-	-	-	1
Solo in uso gratuito	3	2	5	4	3	1	-	-	18
Parte in proprietà e parte in affitto	-	-	-	-	1	3	1	-	5
Parte in proprietà e parte in uso gratuito	3	2	9	6	7	3	4	-	34
Parte in proprietà, parte in affitto e parte in uso gratuito	-	-	-	-	-	-	-	-	-
Con manodopera extrafamiliare prevalente	274	228	344	219	167	108	31	6	1.377
Solo in proprietà	175	90	140	71	51	33	11	4	575
Solo in affitto	-	-	-	2	1	1	-	-	4
Solo in uso gratuito	1	-	4	4	-	1	-	-	10
Parte in proprietà e parte in affitto	-	-	2	-	-	1	-	-	3
Parte in proprietà e parte in uso gratuito	-	2	4	2	4	3	-	-	15
Parte in proprietà, parte in affitto e parte in uso gratuito	-	-	-	-	-	-	-	-	-
Conduzione con salariati	176	92	150	79	56	39	11	4	607
Solo in proprietà	-	2	12	1	1	4	1	-	21
Solo in affitto	-	-	-	-	-	-	-	-	-
Solo in uso gratuito	-	-	-	-	-	-	-	-	-
Conduzione a colonia parziaria appoderata	-	2	12	1	1	4	1	-	21
Solo in proprietà	-	-	1	-	-	-	-	-	1
Altra forma di conduzione	-	-	1	-	-	-	-	-	1
Solo in proprietà	5.135	3.490	4.258	1.841	877	370	60	12	16.043
Solo in affitto	4	4	9	12	10	6	1	-	46
Solo in uso gratuito	52	45	54	26	12	5	-	-	194
Parte in proprietà e parte in affitto	-	4	20	25	20	21	4	3	97
Parte in proprietà e parte in uso gratuito	46	75	139	86	62	23	7	-	438
Parte in affitto e parte in uso gratuito	-	-	1	-	2	-	-	-	3
Parte in proprietà, parte in affitto e parte in uso gratuito	-	-	-	1	1	3	1	-	6
TOTALE	5.237	3.618	4.481	1.991	984	428	73	15	16.827

Tavola 3.2 segue - Aziende e relativa superficie agricola utilizzata (SAU) per classe di superficie agricola utilizzata, forma di conduzione, titolo di possesso dei terreni e zona altimetrica (superficie in ettari) - PIANURA

FORME DI CONDUZIONE TITOLI DI POSSESSO DEI TERRENI	CLASSI DI SUPERFICIE AGRICOLA UTILIZZATA								Totale
	Meno di 1	1 -- 2	2 -- 5	5 -- 10	10 -- 20	20 -- 50	50 -- 100	100 ed oltre	
AZIENDE									
Solo in proprietà	3.248	2.673	2.661	949	255	68	4	-	9.858
Solo in affitto	6	7	12	7	7	9	2	-	50
Solo in uso gratuito	99	80	77	29	6	1	-	-	292
Parte in proprietà e parte in affitto	6	13	37	23	5	8	1	-	93
Parte in proprietà e parte in uso gratuito	152	222	512	312	92	15	3	-	1.308
Parte in affitto e parte in uso gratuito	1	-	-	-	1	-	-	-	2
Parte in proprietà, parte in affitto e parte in uso gratuito	-	3	4	19	7	4	-	-	37
Con solo manodopera familiare	3.512	2.998	3.303	1.339	373	105	10	-	11.640
Solo in proprietà	590	444	504	263	141	49	6	1	1.998
Solo in affitto	2	2	2	1	3	2	-	-	12
Solo in uso gratuito	16	9	23	7	4	1	-	1	61
Parte in proprietà e parte in affitto	1	1	5	5	8	5	2	-	27
Parte in proprietà e parte in uso gratuito	26	29	42	57	42	12	4	-	212
Parte in proprietà, parte in affitto e parte in uso gratuito	-	-	1	3	5	2	-	-	11
Con manodopera familiare prevalente	635	485	577	336	203	71	12	2	2.321
Solo in proprietà	190	179	214	130	98	53	19	5	888
Solo in affitto	-	-	3	1	-	1	-	-	5
Solo in uso gratuito	2	1	4	2	1	4	-	-	14
Parte in proprietà e parte in affitto	-	-	-	2	1	1	1	1	6
Parte in proprietà e parte in uso gratuito	3	3	11	10	11	6	2	1	47
Parte in proprietà, parte in affitto e parte in uso gratuito	-	-	-	3	-	1	-	-	4
Con manodopera extrafamiliare prevalente	195	183	232	148	111	66	22	7	964
Solo in proprietà	164	125	134	92	50	44	15	5	629
Solo in affitto	-	2	1	2	-	2	1	-	8
Solo in uso gratuito	4	2	1	3	3	1	1	-	15
Parte in proprietà e parte in affitto	2	-	1	-	-	2	-	1	6
Parte in proprietà e parte in uso gratuito	5	4	5	10	10	5	5	3	47
Parte in proprietà, parte in affitto e parte in uso gratuito	-	-	-	-	1	1	-	-	2
Conduzione con salariati	175	133	142	107	64	55	22	9	707
Solo in proprietà	1	2	7	2	2	-	-	-	14
Solo in affitto	-	-	1	2	1	-	-	-	4
Solo in uso gratuito	-	-	1	-	-	-	-	-	1
Conduzione a colonia parziaria appoderata	1	2	9	4	3	-	-	-	19
Solo in proprietà	-	-	-	1	-	-	-	-	1
Altra forma di conduzione	-	-	-	1	-	-	-	-	1
Solo in proprietà	4.193	3.423	3.520	1.437	546	214	44	11	13.388
Solo in affitto	8	11	19	13	11	14	3	-	79
Solo in uso gratuito	121	92	106	41	14	7	1	1	383
Parte in proprietà e parte in affitto	9	14	43	30	14	16	4	2	132
Parte in proprietà e parte in uso gratuito	186	258	570	389	155	38	14	4	1.614
Parte in affitto e parte in uso gratuito	1	-	-	-	1	-	-	-	2
Parte in proprietà, parte in affitto e parte in uso gratuito	-	3	5	25	13	8	-	-	54
TOTALE	4.518	3.801	4.263	1.935	754	297	66	18	15.652

Tavola 3.2 segue - Aziende e relativa superficie agricola utilizzata (SAU) per classe di superficie agricola utilizzata, forma di conduzione, titolo di possesso dei terreni e zona altimetrica (superficie in ettari) - TOTALE

FORME DI CONDUZIONE TITOLI DI POSSESSO DEI TERRENI	CLASSI DI SUPERFICIE AGRICOLA UTILIZZATA								Totale
	Meno di 1	1 -- 2	2 -- 5	5 -- 10	10 -- 20	20 -- 50	50 -- 100	100 ed oltre	
SUPERFICIE AGRICOLA UTILIZZATA									
Solo in proprietà	3.495,59	7.409,59	17.407,92	13.971,86	8.908,04	5.031,22	699,51	145,42	57.069,15
Solo in affitto	5,47	14,55	65,69	115,83	160,59	294,13	181,58	-	837,84
Solo in uso gratuito	60,52	157,34	341,77	328,68	149,82	126,75	-	-	1.164,88
Parte in proprietà e parte in affitto	4,33	20,50	196,05	294,74	308,56	580,44	132,35	-	1.536,97
Parte in proprietà e parte in uso gratuito	112,25	425,54	1.988,12	2.618,14	1.735,98	721,61	278,56	-	7.880,20
Parte in affitto e parte in uso gratuito	0,70	-	3,54	-	41,35	-	-	-	45,59
Parte in proprietà, parte in affitto e parte in uso gratuito	-	5,02	12,23	132,20	96,04	153,53	-	-	399,02
Con solo manodopera familiare	3.678,86	8.032,54	20.015,32	17.461,45	11.400,38	6.907,68	1.292,00	145,42	68.933,65
Solo in proprietà	818,65	1.561,06	4.409,03	5.053,09	5.346,02	4.996,28	1.428,67	226,76	23.839,56
Solo in affitto	1,68	2,40	11,05	8,00	84,20	199,87	-	-	307,20
Solo in uso gratuito	15,99	31,90	108,04	65,48	101,45	33,78	-	255,00	611,64
Parte in proprietà e parte in affitto	0,90	4,36	19,67	87,81	145,63	293,04	317,77	363,66	1.232,84
Parte in proprietà e parte in uso gratuito	17,47	51,27	250,19	522,44	794,49	478,24	359,19	-	2.473,29
Parte in proprietà, parte in affitto e parte in uso gratuito	-	-	4,70	25,73	90,39	100,66	94,57	-	316,05
Con manodopera familiare prevalente	854,69	1.650,99	4.802,68	5.762,55	6.562,18	6.101,87	2.200,20	845,42	28.780,58
Solo in proprietà	247,94	580,56	1.793,86	2.410,51	3.528,02	4.440,52	2.849,81	1.558,22	17.409,44
Solo in affitto	-	-	12,15	5,50	12,42	30,30	-	-	60,37
Solo in uso gratuito	2,09	4,74	28,35	41,41	56,30	130,13	-	-	263,02
Parte in proprietà e parte in affitto	-	-	-	17,00	23,76	130,02	161,26	174,00	506,04
Parte in proprietà e parte in uso gratuito	4,39	8,15	69,77	120,57	268,73	279,32	422,60	165,43	1.338,96
Parte in proprietà, parte in affitto e parte in uso gratuito	-	-	-	23,63	-	21,43	-	-	45,06
Con manodopera extrafamiliare prevalente	254,42	593,45	1.904,13	2.618,62	3.889,23	5.031,72	3.433,67	1.897,65	19.622,89
Solo in proprietà	170,03	308,65	871,15	1.122,50	1.362,89	2.403,46	1.715,57	1.535,75	9.490,00
Solo in affitto	-	2,99	4,20	31,60	10,84	85,05	50,32	-	185,00
Solo in uso gratuito	3,38	3,49	12,57	50,09	43,16	48,15	54,04	-	214,88
Parte in proprietà e parte in affitto	1,35	-	9,13	-	-	74,73	-	111,23	196,44
Parte in proprietà e parte in uso gratuito	3,14	8,64	26,11	85,40	195,48	258,20	363,49	423,57	1.364,03
Parte in proprietà, parte in affitto e parte in uso gratuito	-	-	-	-	16,70	38,67	-	-	55,37
Conduzione con salariati	177,90	323,77	923,16	1.289,59	1.629,07	2.908,26	2.183,42	2.070,55	11.505,72
Solo in proprietà	0,90	5,95	59,49	22,47	39,11	123,11	53,34	-	304,37
Solo in affitto	-	-	3,26	14,18	13,17	-	-	-	30,61
Solo in uso gratuito	-	-	3,00	-	-	-	-	-	3,00
Conduzione a colonia parziaria appoderata	0,90	5,95	65,75	36,65	52,28	123,11	53,34	-	337,98
Solo in proprietà	-	-	4,89	8,31	-	-	-	-	13,20
Altra forma di conduzione	-	-	4,89	8,31	-	-	-	-	13,20
Solo in proprietà	4.733,11	9.865,81	24.546,34	22.588,74	19.184,08	16.994,59	6.746,90	3.466,15	108.125,72
Solo in affitto	7,15	19,94	96,35	175,11	281,22	609,35	231,90	-	1.421,02
Solo in uso gratuito	81,98	197,47	493,73	485,66	350,73	338,81	54,04	255,00	2.257,42
Parte in proprietà e parte in affitto	6,58	24,86	224,85	399,55	477,95	1.078,23	611,38	648,89	3.472,29
Parte in proprietà e parte in uso gratuito	137,25	493,60	2.334,19	3.346,55	2.994,68	1.737,37	1.423,84	589,00	13.056,48
Parte in affitto e parte in uso gratuito	0,70	-	3,54	-	41,35	-	-	-	45,59
Parte in proprietà, parte in affitto e parte in uso gratuito	-	5,02	16,93	181,56	203,13	314,29	94,57	-	815,50
TOTALE	4.966,77	10.606,70	27.715,93	27.177,17	23.533,14	21.072,64	9.162,63	4.959,04	129.194,02

Tavola 3.2 segue - Aziende e relativa superficie agricola utilizzata (SAU) per classe di superficie agricola utilizzata, forma di conduzione, titolo di possesso dei terreni e zona altimetrica (superficie in ettari) - COLLINA

FORME DI CONDUZIONE TITOLI DI POSSESSO DEI TERRENI	CLASSI DI SUPERFICIE AGRICOLA UTILIZZATA								Totale
	Meno di 1	1 -- 2	2 -- 5	5 -- 10	10 -- 20	20 -- 50	50 -- 100	100 ed oltre	
SUPERFICIE AGRICOLA UTILIZZATA									
Solo in proprietà	1.784,84	3.593,41	9.070,12	7.568,01	5.571,15	3.080,55	474,71	145,42	31.288,21
Solo in affitto	1,78	5,54	26,93	67,58	70,31	64,74	80,58	-	317,46
Solo in uso gratuito	15,78	42,73	109,14	117,76	66,41	88,68	-	-	440,50
Parte in proprietà e parte in affitto	-	2,79	59,88	134,86	242,42	350,37	58,66	-	848,98
Parte in proprietà e parte in uso gratuito	23,59	94,10	299,62	443,03	518,16	284,77	51,03	-	1.714,30
Parte in affitto e parte in uso gratuito	-	-	3,54	-	30,55	-	-	-	34,09
Parte in proprietà, parte in affitto e parte in uso gratuito	-	-	-	-	-	66,35	-	-	66,35
Con solo manodopera familiare	1.825,99	3.738,57	9.569,23	8.331,24	6.499,00	3.935,46	664,98	145,42	34.709,89
Solo in proprietà	523,07	922,74	2.793,68	3.192,55	3.473,95	3.537,67	946,06	113,24	15.502,96
Solo in affitto	-	-	3,87	-	38,20	108,87	-	-	150,94
Solo in uso gratuito	6,14	18,37	26,37	12,52	50,31	-	-	-	113,71
Parte in proprietà e parte in affitto	-	3,28	2,59	52,71	46,47	133,18	129,09	363,66	730,98
Parte in proprietà e parte in uso gratuito	3,73	11,12	101,85	101,37	217,81	172,63	122,86	-	731,37
Parte in proprietà, parte in affitto e parte in uso gratuito	-	-	-	8,85	16,23	47,62	94,57	-	167,27
Con manodopera familiare prevalente	532,94	955,51	2.928,36	3.368,00	3.842,97	3.999,97	1.292,58	476,90	17.397,23
Solo in proprietà	135,79	322,50	1.093,57	1.490,18	2.153,37	2.939,53	1.696,63	900,71	10.732,28
Solo in affitto	-	-	-	-	12,42	-	-	-	12,42
Solo in uso gratuito	1,13	3,64	14,19	23,95	39,74	25,47	-	-	108,12
Parte in proprietà e parte in affitto	-	-	-	-	11,59	96,02	85,00	-	192,61
Parte in proprietà e parte in uso gratuito	2,21	3,61	25,82	38,31	109,89	101,11	308,09	-	589,04
Parte in proprietà, parte in affitto e parte in uso gratuito	-	-	-	-	-	-	-	-	-
Con manodopera extrafamiliare prevalente	139,13	329,75	1.133,58	1.552,44	2.327,01	3.162,13	2.089,72	900,71	11.634,47
Solo in proprietà	79,73	130,48	439,99	494,49	686,20	989,24	743,15	647,43	4.210,71
Solo in affitto	-	-	-	18,18	10,84	27,37	-	-	56,39
Solo in uso gratuito	0,71	-	9,98	25,45	-	26,15	-	-	62,29
Parte in proprietà e parte in affitto	-	-	6,95	-	-	25,95	-	-	32,90
Parte in proprietà e parte in uso gratuito	-	2,90	13,20	13,90	59,23	94,99	-	-	184,22
Parte in proprietà, parte in affitto e parte in uso gratuito	-	-	-	-	-	-	-	-	-
Conduzione con salariati	80,44	133,38	470,12	552,02	756,27	1.163,70	743,15	647,43	4.546,51
Solo in proprietà	-	2,62	37,30	6,33	12,88	123,11	53,34	-	235,58
Solo in affitto	-	-	-	-	-	-	-	-	-
Solo in uso gratuito	-	-	-	-	-	-	-	-	-
Conduzione a colonia parziaria appoderata	-	2,62	37,30	6,33	12,88	123,11	53,34	-	235,58
Solo in proprietà	-	-	4,89	-	-	-	-	-	4,89
Altra forma di conduzione	-	-	4,89	-	-	-	-	-	4,89
Solo in proprietà	2.523,43	4.971,75	13.439,55	12.751,56	11.897,55	10.670,10	3.913,89	1.806,80	61.974,63
Solo in affitto	1,78	5,54	30,80	85,76	131,77	200,98	80,58	-	537,21
Solo in uso gratuito	23,76	64,74	159,68	179,68	156,46	140,30	-	-	724,62
Parte in proprietà e parte in affitto	-	6,07	69,42	187,57	300,48	605,52	272,75	363,66	1.805,47
Parte in proprietà e parte in uso gratuito	29,53	111,73	440,49	596,61	905,09	653,50	481,98	-	3.218,93
Parte in affitto e parte in uso gratuito	-	-	3,54	-	30,55	-	-	-	34,09
Parte in proprietà, parte in affitto e parte in uso gratuito	-	-	-	8,85	16,23	113,97	94,57	-	233,62
TOTALE	2.578,50	5.159,83	14.143,48	13.810,03	13.438,13	12.384,37	4.843,77	2.170,46	68.528,57

Tavola 3.2 segue - Aziende e relativa superficie agricola utilizzata (SAU) per classe di superficie agricola utilizzata, forma di conduzione, titolo di possesso dei terreni e zona altimetrica (superficie in ettari) - PIANURA

FORME DI CONDUZIONE TITOLI DI POSSESSO DEI TERRENI	CLASSI DI SUPERFICIE AGRICOLA UTILIZZATA								Totale
	Meno di 1	1 -- 2	2 -- 5	5 -- 10	10 -- 20	20 -- 50	50 -- 100	100 ed oltre	
SUPERFICIE AGRICOLA UTILIZZATA									
Solo in proprietà	1.710,75	3.816,18	8.337,80	6.403,85	3.336,89	1.950,67	224,80	-	25.780,94
Solo in affitto	3,69	9,01	38,76	48,25	90,28	229,39	101,00	-	520,38
Solo in uso gratuito	44,74	114,61	232,63	210,92	83,41	38,07	-	-	724,38
Parte in proprietà e parte in affitto	4,33	17,71	136,17	159,88	66,14	230,07	73,69	-	687,99
Parte in proprietà e parte in uso gratuito	88,66	331,44	1.688,50	2.175,11	1.217,82	436,84	227,53	-	6.165,90
Parte in affitto e parte in uso gratuito	0,70	-	-	-	10,80	-	-	-	11,50
Parte in proprietà, parte in affitto e parte in uso gratuito	-	5,02	12,23	132,20	96,04	87,18	-	-	332,67
Con solo manodopera familiare	1.852,87	4.293,97	10.446,09	9.130,21	4.901,38	2.972,22	627,02	-	34.223,76
Solo in proprietà	295,58	638,32	1.615,35	1.860,54	1.872,07	1.458,61	482,61	113,52	8.336,60
Solo in affitto	1,68	2,40	7,18	8,00	46,00	91,00	-	-	156,26
Solo in uso gratuito	9,85	13,53	81,67	52,96	51,14	33,78	-	255,00	497,93
Parte in proprietà e parte in affitto	0,90	1,08	17,08	35,10	99,16	159,86	188,68	-	501,86
Parte in proprietà e parte in uso gratuito	13,74	40,15	148,34	421,07	576,68	305,61	236,33	-	1.741,92
Parte in proprietà, parte in affitto e parte in uso gratuito	-	-	4,70	16,88	74,16	53,04	-	-	148,78
Con manodopera familiare prevalente	321,75	695,48	1.874,32	2.394,55	2.719,21	2.101,90	907,62	368,52	11.383,35
Solo in proprietà	112,15	258,06	700,29	920,33	1.374,65	1.500,99	1.153,18	657,51	6.677,16
Solo in affitto	-	-	12,15	5,50	-	30,30	-	-	47,95
Solo in uso gratuito	0,96	1,10	14,16	17,46	16,56	104,66	-	-	154,90
Parte in proprietà e parte in affitto	-	-	-	17,00	12,17	34,00	76,26	174,00	313,43
Parte in proprietà e parte in uso gratuito	2,18	4,54	43,95	82,26	158,84	178,21	114,51	165,43	749,92
Parte in proprietà, parte in affitto e parte in uso gratuito	-	-	-	23,63	-	21,43	-	-	45,06
Con manodopera extrafamiliare prevalente	115,29	263,70	770,55	1.066,18	1.562,22	1.869,59	1.343,95	996,94	7.988,42
Solo in proprietà	90,30	178,17	431,16	628,01	676,69	1.414,22	972,42	888,32	5.279,29
Solo in affitto	-	2,99	4,20	13,42	-	57,68	50,32	-	128,61
Solo in uso gratuito	2,67	3,49	2,59	24,64	43,16	22,00	54,04	-	152,59
Parte in proprietà e parte in affitto	1,35	-	2,18	-	-	48,78	-	111,23	163,54
Parte in proprietà e parte in uso gratuito	3,14	5,74	12,91	71,50	136,25	163,21	363,49	423,57	1.179,81
Parte in proprietà, parte in affitto e parte in uso gratuito	-	-	-	-	16,70	38,67	-	-	55,37
Conduzione con salariati	97,46	190,39	453,04	737,57	872,80	1.744,56	1.440,27	1.423,12	6.959,21
Solo in proprietà	0,90	3,33	22,19	16,14	26,23	-	-	-	68,79
Solo in affitto	-	-	3,26	14,18	13,17	-	-	-	30,61
Solo in uso gratuito	-	-	3,00	-	-	-	-	-	3,00
Conduzione a colonia parziaria appoderata	0,90	3,33	28,45	30,32	39,40	-	-	-	102,40
Solo in proprietà	-	-	-	8,31	-	-	-	-	8,31
Altra forma di conduzione	-	-	-	8,31	-	-	-	-	8,31
Solo in proprietà	2.209,68	4.894,06	11.106,79	9.837,18	7.286,53	6.324,49	2.833,01	1.659,35	46.151,09
Solo in affitto	5,37	14,40	65,55	89,35	149,45	408,37	151,32	-	883,81
Solo in uso gratuito	58,22	132,73	334,05	305,98	194,27	198,51	54,04	255,00	1.532,80
Parte in proprietà e parte in affitto	6,58	18,79	155,43	211,98	177,47	472,71	338,63	285,23	1.666,82
Parte in proprietà e parte in uso gratuito	107,72	381,87	1.893,70	2.749,94	2.089,59	1.083,87	941,86	589,00	9.837,55
Parte in affitto e parte in uso gratuito	0,70	-	-	-	10,80	-	-	-	11,50
Parte in proprietà, parte in affitto e parte in uso gratuito	-	5,02	16,93	172,71	186,90	200,32	-	-	581,88
TOTALE	2.388,27	5.446,87	13.572,45	13.367,14	10.095,01	8.688,27	4.318,86	2.788,58	60.665,45

Tavola 3.3 - Aziende e relativa superficie per forma di utilizzazione dei terreni, classe di superficie totale e classe di superficie agricola utilizzata (SAU) (superficie in ettari)

CLASSI DI SUPERFICIE TOTALE	SUPERFICIE AGRICOLA UTILIZZATA				Arboricoltura da legno	Boschi	SUPERFICIE AGRICOLA NON UTILIZZATA		Altra superficie	Totale generale
	Seminativi	Coltivazioni legnose agrarie	Prati permanenti e pascoli	Totale aziende con SAU			Totale	Di cui destinata ad attività ricreative		
AZIENDE										
CLASSI DI SUPERFICIE TOTALE										
Meno di 1 ettaro	3.215	7.604	885	9.072	6	58	736	3	4.472	9.073
1 -- 2	3.121	6.512	732	7.385	3	106	905	1	3.988	7.385
2 -- 3	2.139	4.009	488	4.377	3	86	736	3	2.495	4.377
3 -- 5	2.529	4.389	549	4.720	2	119	834	1	2.894	4.720
5 -- 10	2.628	3.864	591	4.141	6	91	760	3	2.732	4.141
10 -- 20	1.370	1.689	355	1.841	9	45	431	1	1.316	1.841
20 -- 30	372	423	147	473	-	16	111	-	358	473
30 -- 50	231	257	102	285	2	18	69	2	219	285
50 -- 100	135	132	63	146	3	13	44	-	117	146
100 ed oltre	35	34	28	39	-	6	13	1	36	39
TOTALE	15.775	28.913	3.940	32.479	34	558	4.639	15	18.627	32.480
CLASSI DI SAU										
Senza superficie	-	-	-	-	-	1	-	-	1	1
Meno di 1 ettaro	3.487	8.236	935	9.755	7	154	1.221	4	4.881	9.755
1 -- 2	3.208	6.551	743	7.419	3	117	957	5	4.021	7.419
2 -- 3	2.071	3.867	485	4.217	4	75	611	-	2.409	4.217
3 -- 5	2.456	4.200	539	4.527	2	80	662	-	2.773	4.527
5 -- 10	2.514	3.658	564	3.926	6	57	619	2	2.588	3.926
10 -- 20	1.297	1.597	345	1.738	8	27	367	1	1.255	1.738
20 -- 30	367	412	144	464	-	17	96	-	356	464
30 -- 50	215	238	102	261	2	14	56	2	202	261
50 -- 100	131	124	58	139	2	13	42	1	110	139
100 ed oltre	29	30	25	33	-	3	8	-	31	33
TOTALE	15.775	28.913	3.940	32.479	34	558	4.639	15	18.627	32.480
SUPERFICIE INVESTITA										
CLASSI DI SUPERFICIE TOTALE										
Meno di 1 ettaro	918,22	3.298,46	265,10	4.481,78	1,35	9,15	122,36	0,07	141,97	4.756,61
1 -- 2	2.385,47	7.164,97	495,96	10.046,40	1,18	33,26	315,40	0,02	197,44	10.593,68
2 -- 3	2.467,51	7.151,27	495,80	10.114,58	0,21	36,96	402,32	1,79	158,19	10.712,26
3 -- 5	4.356,29	12.188,49	714,47	17.259,25	1,92	83,94	600,70	0,35	253,35	18.199,16
5 -- 10	7.657,10	18.479,74	1.222,34	27.359,18	5,79	112,72	760,73	4,50	378,85	28.617,27
10 -- 20	8.223,64	14.268,61	1.507,11	23.999,36	5,27	124,20	627,38	0,06	331,17	25.087,38
20 -- 30	4.422,04	5.462,94	1.137,30	11.022,28	-	47,36	262,77	-	126,90	11.459,31
30 -- 50	4.385,02	4.549,86	1.334,32	10.269,20	22,34	86,87	287,47	1,50	175,92	10.841,80
50 -- 100	4.515,61	3.236,46	1.392,94	9.145,01	4,18	117,92	202,04	-	193,79	9.662,94
100 ed oltre	2.113,84	1.520,82	1.862,32	5.496,98	-	3.507,25	270,84	1,00	77,55	9.352,62
TOTALE	41.444,74	77.321,62	10.427,66	129.194,02	42,24	4.159,63	3.852,01	9,29	2.035,13	139.283,03
CLASSI DI SAU										
Senza superficie	-	-	-	-	-	0,38	-	-	0,02	0,40
Meno di 1 ettaro	996,95	3.680,26	289,56	4.966,77	2,12	76,77	726,31	0,42	179,31	5.951,28
1 -- 2	2.524,71	7.560,20	521,79	10.606,70	1,41	74,79	571,70	5,18	206,76	11.461,36
2 -- 3	2.493,14	7.287,01	510,99	10.291,14	3,05	68,12	362,23	-	179,87	10.904,41
3 -- 5	4.454,34	12.255,91	714,54	17.424,79	2,22	75,40	477,76	-	257,99	18.238,16
5 -- 10	7.744,86	18.236,68	1.195,63	27.177,17	23,70	100,24	479,72	1,13	347,32	28.128,15
10 -- 20	8.021,92	13.949,27	1.561,95	23.533,14	5,22	68,78	544,90	0,06	313,41	24.465,45
20 -- 30	4.529,56	5.494,79	1.142,59	11.166,94	-	51,82	188,08	-	140,70	11.547,54
30 -- 50	4.197,70	4.315,07	1.392,93	9.905,70	2,94	73,22	144,48	1,50	175,63	10.301,97
50 -- 100	4.655,11	3.192,12	1.315,40	9.162,63	1,58	265,37	276,90	1,00	168,37	9.874,85
100 ed oltre	1.826,45	1.350,31	1.782,28	4.959,04	-	3.304,74	79,93	-	65,75	8.409,46
TOTALE	41.444,74	77.321,62	10.427,66	129.194,02	42,24	4.159,63	3.852,01	9,29	2.035,13	139.283,03

Tavola 3.4 - Aziende con seminativi e relativa superficie investita per classe di superficie agricola utilizzata (SAU) e principali coltivazioni praticate (superficie in ettari) - TOTALE

COLTIVAZIONI	CLASSI DI SUPERFICIE AGRICOLA UTILIZZATA								Totale
	Meno di 1	1 -- 2	2 -- 5	5 -- 10	10 -- 20	20 -- 50	50 -- 100	100 ed oltre	
	AZIENDE								
SEMINATIVI	3.064	3.018	4.387	2.466	1.279	580	131	29	14.954
Cereali	696	1.180	2.172	1.492	960	490	111	26	7.127
Frumento tenero e spelta	22	34	53	39	22	11	3	-	184
Frumento duro	628	1.090	2.041	1.407	913	464	104	26	6.673
Segale	-	-	-	2	1	4	-	-	7
Orzo	8	14	32	25	17	25	11	6	138
Avena	38	40	82	57	54	32	10	6	319
Granoturco	2	1	3	1	-	-	1	-	8
Riso	-	-	-	-	-	-	-	-	-
Sorgo	1	-	1	2	1	-	-	-	5
Altri cereali	4	10	14	7	7	7	1	2	52
Legumi secchi	379	134	150	63	33	31	10	2	802
Patata	60	33	30	5	6	-	-	-	134
Barbabietola da zucchero	-	-	-	-	-	-	-	-	-
Piante sarchiate da foraggio	-	2	-	1	3	1	-	-	7
Piante industriali	208	177	138	8	1	1	-	-	533
Tabacco	-	-	-	-	-	-	-	-	-
Luppolo	-	-	-	-	-	-	-	-	-
Cotone	-	-	-	-	-	-	-	-	-
Lino	-	-	-	-	-	-	-	-	-
Canapa	-	-	-	-	-	-	-	-	-
Piante da semi oleosi	5	1	-	1	-	1	-	-	8
Colza e ravizzone	-	-	-	-	-	-	-	-	-
Girasole	4	1	-	1	-	1	-	-	7
Soia	-	-	-	-	-	-	-	-	-
Altre piante da semi oleosi	1	-	-	-	-	-	-	-	1
Piante aromatiche, medicinali e da condimento	204	173	137	7	1	-	-	-	522
Altre piante industriali	-	3	1	-	-	-	-	-	4
Ortive	1.320	609	851	437	211	90	26	7	3.551
In piena aria	1.202	528	711	329	179	89	26	7	3.071
In coltivazioni di pieno campo	1.122	496	666	298	166	81	24	7	2.860
Pomodoro da mensa	643	237	249	86	40	20	5	2	1.282
Pomodoro da industria	241	54	65	21	6	3	-	-	390
Altre ortive	523	321	484	234	147	69	22	7	1.807
In orti stabili o industriali	114	54	62	41	17	13	3	-	304
Pomodoro da mensa	30	12	10	5	-	1	-	-	58
Altre ortive	89	44	54	37	17	13	3	-	257
Protette	136	94	162	121	36	1	-	-	550
In serra	129	91	156	117	35	1	-	-	529
Pomodoro da mensa	82	59	113	84	18	1	-	-	357
Altre ortive	58	44	66	51	24	-	-	-	243
In tunnel, campane, ecc.	10	7	13	14	4	-	-	-	48
Flori e piante ornamentali	55	19	39	20	6	1	-	-	140
In piena aria	37	12	23	7	3	-	-	-	82
Protetti	26	8	21	16	5	1	-	-	77
In serra	26	8	20	15	4	1	-	-	74
In tunnel, campane, ecc.	-	-	2	1	1	-	-	-	4
Piantine	7	7	3	2	-	-	1	-	20
Orticole	1	1	1	2	-	-	1	-	6
Floricole ed ornamentali	3	5	-	-	-	-	-	-	8
Altre piantine	3	1	2	-	-	-	-	-	6
Foraggere avvicendate	37	46	93	85	68	42	18	10	399
Prati avvicendati	13	19	28	32	13	15	4	1	125
Erba medica	-	3	6	6	2	1	2	-	20
Altri prati avvicendati	13	17	22	27	11	15	2	1	108
Erbai	24	27	65	54	56	28	14	10	278
Granoturco in erba	1	-	-	-	-	1	1	-	3
Granoturco a maturazione cerosa	-	-	-	1	2	-	-	-	3
Altri erbai monofiti di cereali	1	1	3	4	5	2	2	-	18
Altri erbai	22	26	62	50	49	25	11	10	255
Sementi	1	2	1	4	1	1	-	-	10
Terreni a riposo	1.009	1.391	1.877	1.029	393	160	34	11	5.904

Tavola 3.4 segue - Aziende con seminativi e relativa superficie investita per classe di superficie agricola utilizzata (SAU) e principali coltivazioni praticate (superficie in ettari) - COLLINA

COLTIVAZIONI	CLASSI DI SUPERFICIE AGRICOLA UTILIZZATA								Totale
	Meno di 1	1 -- 2	2 -- 5	5 -- 10	10 -- 20	20 -- 50	50 -- 100	100 ed oltre	
	AZIENDE								
SEMINATIVI	1.728	1.699	2.483	1.361	781	368	71	13	8.504
Cereali	507	820	1.567	1.035	687	338	64	12	5.030
Frumento tenero e spelta	18	25	37	29	16	5	2	-	132
Frumento duro	460	757	1.472	982	659	326	60	12	4.728
Segale	-	-	-	1	1	3	-	-	5
Orzo	3	7	18	8	10	12	7	4	69
Avena	28	32	65	41	32	20	6	3	227
Granoturco	1	-	1	1	-	-	1	-	4
Riso	-	-	-	-	-	-	-	-	-
Sorgo	-	-	-	-	-	-	-	-	-
Altri cereali	2	4	10	3	3	2	-	1	25
Legumi secchi	280	85	90	34	14	22	6	1	532
Patata	26	7	5	1	1	-	-	-	40
Barbabietola da zucchero	-	-	-	-	-	-	-	-	-
Piante sarchiate da foraggio	-	1	-	1	1	-	-	-	3
Piante industriali	203	174	137	7	1	1	-	-	523
Tabacco	-	-	-	-	-	-	-	-	-
Luppolo	-	-	-	-	-	-	-	-	-
Cotone	-	-	-	-	-	-	-	-	-
Lino	-	-	-	-	-	-	-	-	-
Canapa	-	-	-	-	-	-	-	-	-
Piante da semi oleosi	1	-	-	-	-	1	-	-	2
Colza e ravizzone	-	-	-	-	-	-	-	-	-
Girasole	1	-	-	-	-	1	-	-	2
Soia	-	-	-	-	-	-	-	-	-
Altre piante da semi oleosi	-	-	-	-	-	-	-	-	-
Piante aromatiche, medicinali e da condimento	203	171	136	7	1	-	-	-	518
Altre piante industriali	-	3	1	-	-	-	-	-	4
Ortive	742	274	350	161	87	53	13	3	1.683
In piena aria	734	272	347	158	85	53	13	3	1.665
In coltivazioni di pieno campo	699	262	329	146	79	50	12	3	1.580
Pomodoro da mensa	422	132	128	45	16	14	1	1	759
Pomodoro da industria	219	51	57	16	5	3	-	-	351
Altre ortive	247	144	206	104	66	41	11	3	822
In orti stabili o industriali	58	22	26	15	8	6	1	-	136
Pomodoro da mensa	21	8	6	1	-	1	-	-	37
Altre ortive	38	16	20	14	8	6	1	-	103
Protette	10	3	6	5	2	-	-	-	26
In serra	10	3	5	5	2	-	-	-	25
Pomodoro da mensa	8	2	1	5	1	-	-	-	17
Altre ortive	2	1	4	1	2	-	-	-	10
In tunnel, campane, ecc.	-	-	1	1	-	-	-	-	2
Flori e piante ornamentali	23	9	12	1	-	-	-	-	45
In piena aria	22	9	11	1	-	-	-	-	43
Protetti	2	-	1	-	-	-	-	-	3
In serra	2	-	1	-	-	-	-	-	3
In tunnel, campane, ecc.	-	-	-	-	-	-	-	-	-
Piantine	3	6	1	-	-	-	-	-	10
Orticole	-	1	-	-	-	-	-	-	1
Floricole ed ornamentali	2	4	-	-	-	-	-	-	6
Altre piantine	1	1	1	-	-	-	-	-	3
Foraggere avvicendate	29	28	61	59	38	28	8	5	256
Prati avvicendati	11	14	22	29	11	10	2	-	99
Erba medica	-	1	3	6	2	-	1	-	13
Altri prati avvicendati	11	13	19	24	9	10	1	-	87
Erbai	18	14	39	31	27	19	6	5	159
Granoturco in erba	-	-	-	-	-	1	1	-	2
Granoturco a maturazione cerosa	-	-	-	-	-	-	-	-	-
Altri erbai monofiti di cereali	-	-	2	-	-	-	-	-	2
Altri erbai	18	14	37	31	27	18	5	5	155
Sementi	1	1	-	2	1	1	-	-	6
Terreni a riposo	358	612	804	420	157	80	18	5	2.454

Tavola 3.4 segue - Aziende con seminativi e relativa superficie investita per classe di superficie agricola utilizzata (SAU) e principali coltivazioni praticate (superficie in ettari) - PIANURA

COLTIVAZIONI	CLASSI DI SUPERFICIE AGRICOLA UTILIZZATA								Totale
	Meno di 1	1 -- 2	2 -- 5	5 -- 10	10 -- 20	20 -- 50	50 -- 100	100 ed oltre	
	AZIENDE								
SEMINATIVI	1.336	1.319	1.904	1.105	498	212	60	16	6.450
Cereali	189	360	605	457	273	152	47	14	2.097
Frumento tenero e spelta	4	9	16	10	6	6	1	-	52
Frumento duro	168	333	569	425	254	138	44	14	1.945
Segale	-	-	-	1	-	1	-	-	2
Orzo	5	7	14	17	7	13	4	2	69
Avena	10	8	17	16	22	12	4	3	92
Granoturco	1	1	2	-	-	-	-	-	4
Riso	-	-	-	-	-	-	-	-	-
Sorgo	1	-	1	2	1	-	-	-	5
Altri cereali	2	6	4	4	4	5	1	1	27
Legumi secchi	99	49	60	29	19	9	4	1	270
Patata	34	26	25	4	5	-	-	-	94
Barbabietola da zucchero	-	-	-	-	-	-	-	-	-
Piante sarchiate da foraggio	-	1	-	-	2	1	-	-	4
Piante industriali	5	3	1	1	-	-	-	-	10
Tabacco	-	-	-	-	-	-	-	-	-
Luppolo	-	-	-	-	-	-	-	-	-
Cotone	-	-	-	-	-	-	-	-	-
Lino	-	-	-	-	-	-	-	-	-
Canapa	-	-	-	-	-	-	-	-	-
Piante da semi oleosi	4	1	-	1	-	-	-	-	6
Colza e ravizzone	-	-	-	-	-	-	-	-	-
Girasole	3	1	-	1	-	-	-	-	5
Soia	-	-	-	-	-	-	-	-	-
Altre piante da semi oleosi	1	-	-	-	-	-	-	-	1
Piante aromatiche, medicinali e da condimento	1	2	1	-	-	-	-	-	4
Altre piante industriali	-	-	-	-	-	-	-	-	-
Ortive	578	335	501	276	124	37	13	4	1.868
In piena aria	468	256	364	171	94	36	13	4	1.406
In coltivazioni di pieno campo	423	234	337	152	87	31	12	4	1.280
Pomodoro da mensa	221	105	121	41	24	6	4	1	523
Pomodoro da industria	22	3	8	5	1	-	-	-	39
Altre ortive	276	177	278	130	81	28	11	4	985
In orti stabili o industriali	56	32	36	26	9	7	2	-	168
Pomodoro da mensa	9	4	4	4	-	-	-	-	21
Altre ortive	51	28	34	23	9	7	2	-	154
Protette	126	91	156	116	34	1	-	-	524
In serra	119	88	151	112	33	1	-	-	504
Pomodoro da mensa	74	57	112	79	17	1	-	-	340
Altre ortive	56	43	62	50	22	-	-	-	233
In tunnel, campane, ecc.	10	7	12	13	4	-	-	-	46
Flori e piante ornamentali	32	10	27	19	6	1	-	-	95
In piena aria	15	3	12	6	3	-	-	-	39
Protetti	24	8	20	16	5	1	-	-	74
In serra	24	8	19	15	4	1	-	-	71
In tunnel, campane, ecc.	-	-	2	1	1	-	-	-	4
Piantine	4	1	2	2	-	-	1	-	10
Orticole	1	-	1	2	-	-	1	-	5
Floricole ed ornamentali	1	1	-	-	-	-	-	-	2
Altre piantine	2	-	1	-	-	-	-	-	3
Foraggere avvicendate	8	18	32	26	30	14	10	5	143
Prati avvicendati	2	5	6	3	2	5	2	1	26
Erba medica	-	2	3	-	-	1	1	-	7
Altri prati avvicendati	2	4	3	3	2	5	1	1	21
Erbai	6	13	26	23	29	9	8	5	119
Granoturco in erba	1	-	-	-	-	-	-	-	1
Granoturco a maturazione cerosa	-	-	-	1	2	-	-	-	3
Altri erbai monofiti di cereali	1	1	1	4	5	2	2	-	16
Altri erbai	4	12	25	19	22	7	6	5	100
Sementi	-	1	1	2	-	-	-	-	4
Terreni a riposo	651	779	1.073	609	236	80	16	6	3.450

Tavola 3.4 segue - Aziende con seminativi e relativa superficie investita per classe di superficie agricola utilizzata (SAU) e principali coltivazioni praticate (superficie in ettari) - TOTALE

COLTIVAZIONI	CLASSI DI SUPERFICIE AGRICOLA UTILIZZATA								Totale
	Meno di 1	1 -- 2	2 -- 5	5 -- 10	10 -- 20	20 -- 50	50 -- 100	100 ed oltre	
	SUPERFICIE INVESTITA								
SEMINATIVI	924,31	2.467,51	6.871,28	7.710,67	8.001,59	8.719,64	4.653,96	1.826,10	41.175,06
Cereali	313,17	1.136,91	3.995,07	5.185,30	6.151,03	6.715,94	3.596,09	1.227,35	28.320,86
Frumento tenero e spelta	9,26	31,99	67,15	136,71	160,99	163,82	124,29	-	694,21
Frumento duro	285,38	1.052,86	3.797,36	4.863,36	5.782,22	6.249,69	3.227,50	1.130,52	26.388,89
Segale	-	-	-	2,73	5,30	39,96	-	-	47,99
Orzo	2,89	9,38	22,76	41,49	29,64	90,07	102,73	19,78	318,74
Avena	13,77	33,82	94,14	120,64	140,98	135,63	87,32	61,00	687,30
Granoturco	0,61	0,04	2,69	2,43	-	-	34,25	-	40,02
Riso	-	-	-	-	-	-	-	-	-
Sorgo	0,41	-	0,73	3,49	1,20	-	-	-	5,83
Altri cereali	0,85	8,82	10,24	14,45	30,70	36,77	20,00	16,05	137,88
Legumi secchi	39,61	29,84	84,54	49,59	59,95	146,70	55,37	15,50	481,10
Patata	3,67	4,45	5,50	0,80	2,47	-	-	-	16,89
Barbabietola da zucchero	-	-	-	-	-	-	-	-	-
Piante sarchiate da foraggio	-	1,70	-	1,12	3,63	8,50	-	-	14,95
Piante industriali	27,40	43,49	48,67	10,39	3,20	3,85	-	-	137,00
Tabacco	-	-	-	-	-	-	-	-	-
Luppolo	-	-	-	-	-	-	-	-	-
Cotone	-	-	-	-	-	-	-	-	-
Lino	-	-	-	-	-	-	-	-	-
Canapa	-	-	-	-	-	-	-	-	-
Piante da semi oleosi	0,07	0,10	-	0,98	-	3,85	-	-	5,00
Colza e ravizzone	-	-	-	-	-	-	-	-	-
Girasole	0,06	0,10	-	0,98	-	3,85	-	-	4,99
Soia	-	-	-	-	-	-	-	-	-
Altre piante da semi oleosi	0,01	-	-	-	-	-	-	-	0,01
Piante aromatiche, medicinali e da condimento	27,33	42,25	48,13	9,41	3,20	-	-	-	130,32
Altre piante industriali	-	1,14	0,54	-	-	-	-	-	1,68
Ortive	240,54	230,79	456,22	379,75	337,34	301,00	158,01	59,56	2.163,21
In piena aria	218,68	209,09	407,92	340,20	310,02	300,60	158,01	59,56	2.004,08
In coltivazioni di pieno campo	197,14	186,50	366,14	305,58	266,87	264,23	152,05	59,56	1.798,07
Pomodoro da mensa	85,46	58,74	75,19	37,01	22,78	18,69	7,54	3,00	308,41
Pomodoro da industria	27,90	12,68	16,58	4,81	1,25	0,90	-	-	64,12
Altre ortive	83,78	115,08	274,37	263,76	242,84	244,64	144,51	56,56	1.425,54
In orti stabili o industriali	21,54	22,59	41,78	34,62	43,15	36,37	5,96	-	206,01
Pomodoro da mensa	2,81	3,44	1,65	1,06	-	0,10	-	-	9,06
Altre ortive	18,73	19,15	40,13	33,56	43,15	36,27	5,96	-	196,95
Protette	21,86	21,70	48,30	39,55	27,32	0,40	-	-	159,13
In serra	20,84	18,24	41,67	34,45	26,70	0,40	-	-	142,30
Pomodoro da mensa	12,38	10,62	25,72	22,06	5,53	0,40	-	-	76,71
Altre ortive	8,46	7,62	15,95	12,39	21,17	-	-	-	65,59
In tunnel, campane, ecc.	1,02	3,46	6,63	5,10	0,62	-	-	-	16,83
Fiori e piante ornamentali	11,81	9,28	22,43	25,24	22,35	26,40	-	-	117,51
In piena aria	5,95	4,70	7,75	7,91	16,35	-	-	-	42,66
Protetti	5,86	4,58	14,68	17,33	6,00	-	-	-	48,45
In serra	5,86	4,58	14,49	17,02	3,20	26,40	-	-	71,55
In tunnel, campane, ecc.	-	-	0,19	0,31	2,80	-	-	-	3,30
Piantine	1,26	2,37	0,85	0,54	-	-	6,94	-	11,96
Orticole	0,06	0,45	0,05	0,54	-	-	6,94	-	8,04
Floricole ed ornamentali	0,38	0,45	-	-	-	-	-	-	0,83
Altre piantine	0,82	1,47	0,80	-	-	-	-	-	3,09
Foraggiere avvicendate	14,88	34,06	128,43	184,16	261,17	396,54	298,38	270,51	1.588,13
Prati avvicendati	5,50	18,63	39,86	65,39	58,79	201,86	72,25	26,34	488,62
Erba medica	-	1,74	10,49	12,89	14,50	3,00	18,50	-	61,12
Altri prati avvicendati	5,50	16,89	29,37	52,50	44,29	198,86	53,75	26,34	427,50
Erbai	9,38	15,43	88,57	118,77	202,38	194,68	226,13	244,17	1.099,51
Granoturco in erba	0,66	-	-	-	-	16,99	10,99	-	28,64
Granoturco a maturazione cerosa	-	-	-	0,60	9,71	-	-	-	10,31
Altri erbai monofiti di cereali	0,97	0,30	2,90	10,67	32,15	12,76	42,70	-	102,45
Altri erbai	7,75	15,13	85,67	107,50	160,52	164,93	172,44	244,17	958,11
Sementi	0,16	2,43	1,56	13,28	3,00	1,00	-	-	21,43
Terreni a riposo	271,81	972,19	2.128,01	1.860,50	1.157,45	1.119,71	539,17	253,18	8.302,02

Tavola 3.4 segue - Aziende con seminativi e relativa superficie investita per classe di superficie agricola utilizzata (SAU) e principali coltivazioni praticate (superficie in ettari) - COLLINA

COLTIVAZIONI	CLASSI DI SUPERFICIE AGRICOLA UTILIZZATA								Totale
	Meno di 1	1 -- 2	2 -- 5	5 -- 10	10 -- 20	20 -- 50	50 -- 100	100 ed oltre	
	SUPERFICIE INVESTITA								
SEMINATIVI	503,80	1.414,94	4.223,36	4.833,40	5.330,93	5.643,01	2.546,53	661,55	25.157,52
Cereali	224,78	802,13	2.886,69	3.654,83	4.504,85	4.579,82	2.033,21	493,73	19.180,04
Frumento tenero e spelta	7,26	22,37	46,87	99,36	123,66	42,58	98,21	-	440,31
Frumento duro	206,84	744,66	2.748,41	3.448,87	4.259,79	4.383,42	1.787,41	470,41	18.049,81
Segale	-	-	-	1,53	5,30	37,96	-	-	44,79
Orzo	1,10	4,24	10,09	7,50	15,12	28,78	72,02	6,78	145,63
Avena	9,21	26,63	73,87	92,69	91,39	74,69	41,32	14,85	424,65
Granoturco	0,19	-	1,00	2,43	-	-	34,25	-	37,87
Riso	-	-	-	-	-	-	-	-	-
Sorgo	-	-	-	-	-	-	-	-	-
Altri cereali	0,18	4,23	6,45	2,45	9,59	12,39	-	1,69	36,98
Legumi secchi	26,03	19,12	53,68	33,65	33,57	99,25	25,55	1,50	292,35
Patata	1,38	0,53	0,40	0,18	0,50	-	-	-	2,99
Barbabietola da zucchero	-	-	-	-	-	-	-	-	-
Piante sarchiate da foraggio	-	1,20	-	1,12	0,27	-	-	-	2,59
Piante industriali	27,16	42,79	47,67	9,41	3,20	3,85	-	-	134,08
Tabacco	-	-	-	-	-	-	-	-	-
Luppolo	-	-	-	-	-	-	-	-	-
Cotone	-	-	-	-	-	-	-	-	-
Lino	-	-	-	-	-	-	-	-	-
Canapa	-	-	-	-	-	-	-	-	-
Piante da semi oleosi	0,01	-	-	-	-	3,85	-	-	3,86
Colza e ravizzone	-	-	-	-	-	-	-	-	-
Girasole	0,01	-	-	-	-	3,85	-	-	3,86
Soia	-	-	-	-	-	-	-	-	-
Altre piante da semi oleosi	-	-	-	-	-	-	-	-	-
Piante aromatiche, medicinali e da condimento	27,15	41,65	47,13	9,41	3,20	-	-	-	128,54
Altre piante industriali	-	1,14	0,54	-	-	-	-	-	1,68
Ortive	115,16	89,53	149,78	135,60	136,20	159,55	59,93	11,65	857,40
In piena aria	114,07	88,84	146,65	134,74	128,10	159,55	59,93	11,65	843,53
In coltivazioni di pieno campo	106,42	79,90	131,06	118,74	98,46	143,27	59,43	11,65	748,93
Pomodoro da mensa	47,82	27,27	32,30	17,67	7,37	9,06	0,20	1,00	142,69
Pomodoro da industria	24,59	11,54	12,80	3,32	1,24	0,90	-	-	54,39
Altre ortive	34,01	41,09	85,96	97,75	89,85	133,31	59,23	10,65	551,85
In orti stabili o industriali	7,65	8,94	15,59	16,00	29,64	16,28	0,50	-	94,60
Pomodoro da mensa	1,84	2,67	0,84	0,20	-	0,10	-	-	5,65
Altre ortive	5,81	6,27	14,75	15,80	29,64	16,18	0,50	-	88,95
Protette	1,09	0,69	3,13	0,86	8,10	-	-	-	13,87
In serra	1,09	0,69	3,08	0,82	8,10	-	-	-	13,78
Pomodoro da mensa	0,85	0,64	1,30	0,72	0,05	-	-	-	3,56
Altre ortive	0,24	0,05	1,78	0,10	8,05	-	-	-	10,22
In tunnel, campane, ecc.	-	-	0,05	0,04	-	-	-	-	0,09
Fiori e piante ornamentali	3,39	2,50	1,23	0,05	-	-	-	-	7,17
In piena aria	3,00	2,50	1,20	0,05	-	-	-	-	6,75
Protetti	0,39	-	0,03	-	-	-	-	-	0,42
In serra	0,39	-	0,03	-	-	-	-	-	0,42
In tunnel, campane, ecc.	-	-	-	-	-	-	-	-	-
Piantine	0,44	2,10	0,20	-	-	-	-	-	2,74
Orticole	-	0,45	-	-	-	-	-	-	0,45
Floricole ed ornamentali	0,24	0,18	-	-	-	-	-	-	0,42
Altre piantine	0,20	1,47	0,20	-	-	-	-	-	1,87
Foraggiere avvicendate	10,62	21,89	80,28	119,47	126,68	244,55	138,95	43,24	785,68
Prati avvicendati	4,24	15,42	33,99	61,67	51,81	116,68	11,75	-	295,56
Erba medica	-	0,50	6,64	12,89	14,50	-	1,50	-	36,03
Altri prati avvicendati	4,24	14,92	27,35	48,78	37,31	116,68	10,25	-	259,53
Erbai	6,38	6,47	46,29	57,80	74,87	127,87	127,20	43,24	490,12
Granoturco in erba	-	-	-	-	-	16,99	10,99	-	27,98
Granoturco a maturazione cerosa	-	-	-	-	-	-	-	-	-
Altri erbai monofiti di cereali	-	-	1,16	-	-	-	-	-	1,16
Altri erbai	6,38	6,47	45,13	57,80	74,87	110,88	116,21	43,24	460,98
Sementi	0,16	1,04	-	8,11	3,00	1,00	-	-	13,31
Terreni a riposo	94,68	432,11	1.003,43	870,98	522,66	554,99	288,89	111,43	3.879,17

Tavola 3.4 segue - Aziende con seminativi e relativa superficie investita per classe di superficie agricola utilizzata (SAU) e principali coltivazioni praticate (superficie in ettari) - PIANURA

COLTIVAZIONI	CLASSI DI SUPERFICIE AGRICOLA UTILIZZATA								Totale
	Meno di 1	1 -- 2	2 -- 5	5 -- 10	10 -- 20	20 -- 50	50 -- 100	100 ed oltre	
	SUPERFICIE INVESTITA								
SEMINATIVI	420,51	1.052,57	2.647,92	2.877,27	2.670,66	3.076,63	2.107,43	1.164,55	16.017,54
Cereali	88,39	334,78	1.108,38	1.530,47	1.646,18	2.136,12	1.562,88	733,62	9.140,82
Frumento tenero e spelta	2,00	9,62	20,28	37,35	37,33	121,24	26,08	-	253,90
Frumento duro	78,54	308,20	1.048,95	1.414,49	1.522,43	1.866,27	1.440,09	660,11	8.339,08
Segale	-	-	-	1,20	-	2,00	-	-	3,20
Orzo	1,79	5,14	12,67	33,99	14,52	61,29	30,71	13,00	173,11
Avena	4,56	7,19	20,27	27,95	49,59	60,94	46,00	46,15	262,65
Granoturco	0,42	0,04	1,69	-	-	-	-	-	2,15
Riso	-	-	-	-	-	-	-	-	-
Sorgo	0,41	-	0,73	3,49	1,20	-	-	-	5,83
Altri cereali	0,67	4,59	3,79	12,00	21,11	24,38	20,00	14,36	100,90
Legumi secchi	13,58	10,72	30,86	15,94	26,38	47,45	29,82	14,00	188,75
Patata	2,29	3,92	5,10	0,62	1,97	-	-	-	13,90
Barbabietola da zucchero	-	-	-	-	-	-	-	-	-
Piante sarchiate da foraggio	-	0,50	-	-	3,36	8,50	-	-	12,36
Piante industriali	0,24	0,70	1,00	0,98	-	-	-	-	2,92
Tabacco	-	-	-	-	-	-	-	-	-
Luppolo	-	-	-	-	-	-	-	-	-
Cotone	-	-	-	-	-	-	-	-	-
Lino	-	-	-	-	-	-	-	-	-
Canapa	-	-	-	-	-	-	-	-	-
Piante da semi oleosi	0,06	0,10	-	0,98	-	-	-	-	1,14
Colza e ravizzone	-	-	-	-	-	-	-	-	-
Girasole	0,05	0,10	-	0,98	-	-	-	-	1,13
Soia	-	-	-	-	-	-	-	-	-
Altre piante da semi oleosi	0,01	-	-	-	-	-	-	-	0,01
Piante aromatiche, medicinali e da condimento	0,18	0,60	1,00	-	-	-	-	-	1,78
Altre piante industriali	-	-	-	-	-	-	-	-	-
Ortive	125,38	141,26	306,44	244,15	201,14	141,45	98,08	47,91	1.305,81
In piena aria	104,61	120,25	261,27	205,46	181,92	141,05	98,08	47,91	1.160,55
In coltivazioni di pieno campo	90,72	106,60	235,08	186,84	168,41	120,96	92,62	47,91	1.049,14
Pomodoro da mensa	37,64	31,47	42,89	19,34	15,41	9,63	7,34	2,00	165,72
Pomodoro da industria	3,31	1,14	3,78	1,49	0,01	-	-	-	9,73
Altre ortive	49,77	73,99	188,41	166,01	152,99	111,33	85,28	45,91	873,69
In orti stabili o industriali	13,89	13,65	26,19	18,62	13,51	20,09	5,46	-	111,41
Pomodoro da mensa	0,97	0,77	0,81	0,86	-	-	-	-	3,41
Altre ortive	12,92	12,88	25,38	17,76	13,51	20,09	5,46	-	108,00
Protette	20,77	21,01	45,17	38,69	19,22	0,40	-	-	145,26
In serra	19,75	17,55	38,59	33,63	18,60	0,40	-	-	128,52
Pomodoro da mensa	11,53	9,98	24,42	21,34	5,48	0,40	-	-	73,15
Altre ortive	8,22	7,57	14,17	12,29	13,12	-	-	-	55,37
In tunnel, campane, ecc.	1,02	3,46	6,58	5,06	0,62	-	-	-	16,74
Fiori e piante ornamentali	8,42	6,78	21,20	25,19	22,35	26,40	-	-	110,34
In piena aria	2,95	2,20	6,55	7,86	16,35	-	-	-	35,91
Protetti	5,47	4,58	14,65	17,33	6,00	-	-	-	48,03
In serra	5,47	4,58	14,46	17,02	3,20	26,40	-	-	71,13
In tunnel, campane, ecc.	-	-	0,19	0,31	2,80	-	-	-	3,30
Piantine	0,82	0,27	0,65	0,54	-	-	6,94	-	9,22
Orticole	0,06	-	0,05	0,54	-	-	6,94	-	7,59
Floricole ed ornamentali	0,14	0,27	-	-	-	-	-	-	0,41
Altre piantine	0,62	-	0,60	-	-	-	-	-	1,22
Foraggiere avvicendate	4,26	12,17	48,15	64,69	134,49	151,99	159,43	227,27	802,45
Prati avvicendati	1,26	3,21	5,87	3,72	6,98	85,18	60,50	26,34	193,06
Erba medica	-	1,24	3,85	-	-	3,00	17,00	-	25,09
Altri prati avvicendati	1,26	1,97	2,02	3,72	6,98	82,18	43,50	26,34	167,97
Erbai	3,00	8,96	42,28	60,97	127,51	66,81	98,93	200,93	609,39
Granoturco in erba	0,66	-	-	-	-	-	-	-	0,66
Granoturco a maturazione cerosa	-	-	-	0,60	9,71	-	-	-	10,31
Altri erbai monofiti di cereali	0,97	0,30	1,74	10,67	32,15	12,76	42,70	-	101,29
Altri erbai	1,37	8,66	40,54	49,70	85,65	54,05	56,23	200,93	497,13
Sementi	-	1,39	1,56	5,17	-	-	-	-	8,12
Terreni a riposo	177,13	540,08	1.124,58	989,52	634,79	564,72	250,28	141,75	4.422,85

Tavola 3.5 - Aziende con coltivazioni legnose agrarie e relativa superficie investita per le principali coltivazioni praticate e per classe di superficie agricola utilizzata (SAU) (superficie in ettari)

	CLASSI DI SUPERFICIE AGRICOLA UTILIZZATA								
COLTIVAZIONI	Meno di 1	1 -- 2	2 -- 5	5 -- 10	10 -- 20	20 -- 50	50 -- 100	100 ed oltre	Totale
AZIENDE									
COLTIVAZIONI LEGNOSE AGRARIE	8.236	6.551	8.067	3.658	1.597	650	124	30	28.913
Vite	4.321	4.643	6.731	3.310	1.459	579	108	26	21.177
Olivo per la produzioe di olive	5.298	4.016	4.801	2.234	1.020	424	78	22	17.893
Da tavola	128	176	303	157	93	36	9	1	903
Per olio	5.210	3.943	4.693	2.203	992	418	75	22	17.556
Agrumi	736	382	464	241	137	61	14	6	2.041
Arancio	607	332	398	210	119	52	14	6	1.738
Mandarino	261	158	193	125	63	27	4	3	834
Clementina e suoi ibridi	18	12	10	3	8	8	1	1	61
Limone	336	157	214	116	69	34	9	4	939
Altri agrumi	92	52	56	21	16	9	-	-	246
Fruttiferi	584	254	339	141	95	44	9	4	1.470
Frutta fresca di origine temperata	475	188	245	84	59	31	6	3	1.091
Melo	97	25	28	14	9	4	-	-	177
Pero	196	50	68	31	22	10	3	1	381
Pesco	197	91	100	33	26	17	3	2	469
Nettarina (pesca noce)	11	7	5	3	3	-	-	-	29
Albicocco	128	45	63	27	21	12	3	2	301
Altra frutta	259	109	138	50	30	15	2	2	605
Frutta fresca di origine sub-tropicale	77	24	28	17	8	4	1	1	160
Actinidia (kiwi)	2	2	1	1	1	-	-	-	7
Altra frutta	75	23	27	16	7	4	1	1	154
Frutta a guscio	105	77	99	54	34	21	2	-	392
Mandorlo	95	74	94	54	32	18	2	-	369
Nocciolo	2	1	2	-	-	-	-	-	5
Castagno	2	-	1	-	-	-	-	-	3
Altra frutta	9	5	4	1	3	4	-	-	26
Vivai	22	27	66	53	31	12	3	4	218
Fruttiferi	2	-	1	3	-	1	-	-	7
Piante ornamentali	14	7	4	5	1	2	-	-	33
Altri	6	20	63	48	30	11	3	4	185
SUPERFICIE INVESTITA									
COLTIVAZIONI LEGNOSE AGRARIE	3.680,26	7.560,20	19.542,92	18.236,68	13.949,27	9.809,86	3.192,12	1.350,31	77.321,62
Vite	1.888,26	4.898,03	14.865,58	15.004,09	11.445,77	7.880,03	2.447,21	1.064,69	59.493,66
Olivo per la produzioe di olive	1.641,46	2.484,07	4.304,64	2.893,71	2.148,68	1.645,94	694,79	219,06	16.032,35
Da tavola	51,07	134,32	404,65	373,84	379,56	278,17	179,71	30,00	1.831,32
Per olio	1.590,39	2.349,75	3.899,99	2.519,87	1.769,12	1.367,77	515,08	189,06	14.201,03
Agrumi	89,51	114,04	215,72	186,99	218,16	160,42	9,07	36,43	1.030,34
Arancio	52,53	69,20	100,79	66,02	79,14	75,52	6,62	6,97	456,79
Mandarino	14,38	20,23	42,23	40,71	28,01	26,38	0,78	5,50	178,22
Clementina e suoi ibridi	1,44	2,89	2,48	3,18	3,62	4,94	0,16	0,50	19,21
Limone	15,96	16,65	60,52	64,42	79,97	49,13	1,51	23,46	311,62
Altri agrumi	5,20	5,07	9,70	12,66	27,42	4,45	-	-	64,50
Fruttiferi	52,62	47,48	91,50	65,44	83,77	62,65	15,19	12,49	431,14
Frutta fresca di origine temperata	38,52	24,23	52,48	35,46	50,22	40,77	10,96	12,37	265,01
Melo	3,90	1,64	1,28	1,04	1,79	0,45	-	-	10,10
Pero	7,20	2,41	5,38	4,07	11,44	5,22	7,75	0,07	43,54
Pesco	7,69	4,35	15,78	6,97	11,06	15,91	0,51	0,60	62,87
Nettarina (pesca noce)	0,36	0,16	0,17	0,12	0,04	-	-	-	0,85
Albicocco	3,96	1,54	5,62	1,92	5,50	10,54	2,40	0,55	32,03
Altra frutta	15,41	14,13	24,25	21,34	20,39	8,65	0,30	11,15	115,62
Frutta fresca di origine sub-tropicale	4,88	5,03	6,56	9,78	12,52	1,29	3,00	0,12	43,18
Actinidia (kiwi)	0,04	0,05	0,44	0,01	0,32	-	-	-	0,86
Altra frutta	4,84	4,98	6,12	9,77	12,20	1,29	3,00	0,12	42,32
Frutta a guscio	9,22	18,22	32,46	20,20	21,03	20,59	1,23	-	122,95
Mandorlo	8,09	16,57	31,42	20,15	18,09	17,47	1,23	-	113,02
Nocciolo	0,14	1,20	0,44	-	-	-	-	-	1,78
Castagno	0,14	-	0,05	-	-	-	-	-	0,19
Altra frutta	0,85	0,45	0,55	0,05	2,94	3,12	-	-	7,96
Vivai	5,26	13,59	59,73	73,83	49,89	55,31	25,86	17,64	301,11
Fruttiferi	0,62	-	0,52	6,71	-	20,00	-	-	27,85
Piante ornamentali	2,17	2,58	2,07	2,35	0,24	5,00	-	-	14,41
Altri	2,47	11,01	57,14	64,77	49,65	30,31	25,86	17,64	258,85

Tavola 3.6 - Aziende con superficie irrigabile per classe di superficie irrigabile, classe di superficie totale, classe di superficie agricola utilizzata (SAU) e zona altimetrica (superficie in ettari)

CLASSI DI SUPERFICIE TOTALE		CLASSI DI SUPERFICIE IRRIGABILE								Totale
CLASSI DI SAU ZONE ALTIMETRICHE	Meno di 1	1 -- 2	2 -- 5	5 -- 10	10 -- 20	20 -- 50	50--100	100 ed oltre		
AZIENDE										
CLASSI DI SUPERFICIE TOTALE										
Meno di 1 ettaro	1.493	-	-	-	-	-	-	-	1.493	
1 -- 2	600	829	-	-	-	-	-	-	1.429	
2 -- 3	326	271	356	-	-	-	-	-	953	
3 -- 5	309	286	702	-	-	-	-	-	1.297	
5 -- 10	248	235	536	368	-	-	-	-	1.387	
10 -- 20	52	86	208	208	191	-	-	-	745	
20 -- 30	5	7	28	43	76	43	-	-	202	
30 -- 50	2	4	15	25	41	53	-	-	140	
50 -- 100	4	-	2	6	13	36	14	-	75	
100 ed oltre	-	-	3	4	3	9	8	1	28	
TOTALE	3.039	1.718	1.850	654	324	141	22	1	7.749	
CLASSI DI SAU										
Meno di 1 ettaro	1.593	-	-	-	-	-	-	-	1.593	
1 -- 2	554	891	-	-	-	-	-	-	1.445	
2 -- 3	304	235	394	-	-	-	-	-	933	
3 -- 5	297	281	716	-	-	-	-	-	1.294	
5 -- 10	232	225	502	386	-	-	-	-	1.345	
10 -- 20	49	76	193	196	199	-	-	-	713	
20 -- 30	4	7	26	39	74	47	-	-	197	
30 -- 50	3	3	15	23	36	52	-	-	132	
50 -- 100	3	-	2	7	12	35	16	-	75	
100 ed oltre	-	-	2	3	3	7	6	1	22	
TOTALE	3.039	1.718	1.850	654	324	141	22	1	7.749	
ZONE ALTIMETRICHE										
Montagna	-	-	-	-	-	-	-	-	-	
Collina	328	199	348	185	113	57	3	-	1.233	
Pianura	2.711	1.519	1.502	469	211	84	19	1	6.516	
TOTALE	3.039	1.718	1.850	654	324	141	22	1	7.749	
SUPERFICIE IRRIGABILE										
CLASSI DI SUPERFICIE TOTALE										
Meno di 1 ettaro	581,33	-	-	-	-	-	-	-	581,33	
1 -- 2	282,65	1.127,28	-	-	-	-	-	-	1.409,93	
2 -- 3	148,94	394,38	848,78	-	-	-	-	-	1.392,10	
3 -- 5	144,10	412,13	2.239,48	-	-	-	-	-	2.795,71	
5 -- 10	126,84	338,60	1.780,49	2.413,14	-	-	-	-	4.659,07	
10 -- 20	26,55	126,34	686,10	1.495,35	2.518,27	-	-	-	4.852,61	
20 -- 30	2,25	10,59	101,52	283,38	1.085,92	993,38	-	-	2.477,04	
30 -- 50	0,80	5,85	55,43	193,16	570,77	1.571,10	-	-	2.397,11	
50 -- 100	1,09	-	6,77	46,28	179,67	1.101,26	797,00	-	2.132,07	
100 ed oltre	-	-	9,30	32,30	43,75	312,06	575,64	165,43	1.138,48	
TOTALE	1.314,55	2.415,17	5.727,87	4.463,61	4.398,38	3.977,80	1.372,64	165,43	23.835,45	
CLASSI DI SAU										
Meno di 1 ettaro	638,02	-	-	-	-	-	-	-	638,02	
1 -- 2	246,55	1.228,78	-	-	-	-	-	-	1.475,33	
2 -- 3	140,87	328,92	947,18	-	-	-	-	-	1.416,97	
3 -- 5	142,94	406,41	2.322,97	-	-	-	-	-	2.872,32	
5 -- 10	117,91	324,17	1.654,95	2.545,27	-	-	-	-	4.642,30	
10 -- 20	24,36	111,65	638,83	1.399,44	2.646,56	-	-	-	4.820,84	
20 -- 30	2,01	11,04	96,02	263,04	1.050,77	1.098,88	-	-	2.521,76	
30 -- 50	1,10	4,20	56,62	177,28	490,63	1.550,33	-	-	2.280,16	
50 -- 100	0,79	-	6,00	56,08	166,67	1.095,32	955,00	-	2.279,86	
100 ed oltre	-	-	5,30	22,50	43,75	233,27	417,64	165,43	887,89	
TOTALE	1.314,55	2.415,17	5.727,87	4.463,61	4.398,38	3.977,80	1.372,64	165,43	23.835,45	
ZONE ALTIMETRICHE										
Montagna	-	-	-	-	-	-	-	-	-	
Collina	128,61	282,95	1.085,34	1.262,86	1.545,14	1.604,57	177,70	-	6.087,17	
Pianura	1.185,94	2.132,22	4.642,53	3.200,75	2.853,24	2.373,23	1.194,94	165,43	17.748,28	
TOTALE	1.314,55	2.415,17	5.727,87	4.463,61	4.398,38	3.977,80	1.372,64	165,43	23.835,45	

Tavola 3.7 - Aziende con allevamenti e relativo numero di capi per specie di bestiame, classe di superficie totale e classe di superficie agricola utilizzata (SAU)

CLASSI DI SUPERFICIE TOTALE CLASSI DI SAU	SPECIE DI BESTIAME								
	Bovini	Bufalini	Ovini	Caprini	Equini	Suini	Allevamenti avicoli	Conigli	Struzzi
AZIENDE									
CLASSI DI SUPERFICIE TOTALE (in ettari)									
Senza superficie	21	-	46	13	2	-	2	1	-
Meno di 1 ettaro	18	-	88	33	13	4	25	6	3
1 -- 2	23	-	58	14	6	4	18	6	1
2 -- 3	14	-	28	5	3	4	8	5	1
3 -- 5	16	-	31	9	1	6	11	1	-
5 -- 10	35	-	50	7	1	2	17	2	-
10 -- 20	30	-	51	10	6	3	11	4	-
20 -- 30	19	-	24	4	5	3	4	2	-
30 -- 50	12	-	24	3	5	4	4	1	1
50 -- 100	11	-	12	6	4	2	3	2	-
100 ed oltre	7	-	8	6	2	-	2	1	-
TOTALE	206	-	420	110	48	32	105	31	6
CLASSI DI SAU (in ettari)									
Senza superficie	21	-	46	13	2	-	2	1	1
Meno di 1 ettaro	23	-	101	37	15	8	31	8	2
1 -- 2	27	-	55	13	4	5	17	8	1
2 -- 3	12	-	24	6	3	3	8	2	1
3 -- 5	10	-	30	5	1	3	11	1	-
5 -- 10	34	-	47	8	1	2	12	1	-
10 -- 20	32	-	51	10	6	2	11	4	-
20 -- 30	18	-	25	3	6	4	4	2	-
30 -- 50	11	-	22	3	4	3	4	1	1
50 -- 100	12	-	11	6	4	2	3	2	-
100 ed oltre	6	-	8	6	2	-	2	1	-
TOTALE	206	-	420	110	48	32	105	31	6
CAPI									
CLASSI DI SUPERFICIE TOTALE (in ettari)									
Senza superficie	275	-	9.497	215	3	-	4.100	2.500	-
Meno di 1 ettaro	186	-	15.942	344	38	17	21.133	82	57
1 -- 2	286	-	14.721	214	9	5	6.311	57	6
2 -- 3	149	-	5.478	42	7	8	109	46	38
3 -- 5	207	-	6.308	100	1	113	180	17	-
5 -- 10	466	-	8.807	153	2	5.002	38.273	46	-
10 -- 20	905	-	9.497	79	12	13	337	90	-
20 -- 30	263	-	4.352	34	18	12	151	35	-
30 -- 50	306	-	5.833	43	39	164	70	25	6
50 -- 100	662	-	2.467	113	11	142	50	95	-
100 ed oltre	527	-	2.275	90	14	-	55	15	-
TOTALE	4.232	-	85.177	1.427	154	5.476	70.769	3.008	107
CLASSI DI SAU (in ettari)									
Senza superficie	275	-	9.497	215	3	-	4.100	2.500	6
Meno di 1 ettaro	198	-	19.966	394	40	22	21.174	118	51
1 -- 2	348	-	13.010	172	7	7	6.321	86	6
2 -- 3	189	-	4.685	43	7	5	105	15	38
3 -- 5	112	-	5.968	91	1	5.109	38.165	17	-
5 -- 10	447	-	7.883	156	2	3	241	12	-
10 -- 20	929	-	9.713	88	12	12	337	90	-
20 -- 30	243	-	4.810	22	29	15	151	35	-
30 -- 50	302	-	5.203	43	28	161	70	25	6
50 -- 100	739	-	2.167	113	11	142	50	95	-
100 ed oltre	450	-	2.275	90	14	-	55	15	-
TOTALE	4.232	-	85.177	1.427	154	5.476	70.769	3.008	107

Tavola 3.8 - Aziende con bovini e relativo numero di capi per classe di capi, classe di superficie totale e classe di superficie agricola utilizzata (SAU)

CLASSI DI SUPERFICIE TOTALE CLASSI DI SAU	CLASSI DI CAPI										Totale
	1 -- 2	3 -- 5	6 -- 9	10 -- 19	20 -- 49	50 -- 99	100 -- 499	500 -- 999	1000 -- 1999	2000 ed oltre	
AZIENDE											
CLASSI DI SUPERFICIE TOTALE (in ettari)											
Senza superficie	3	4	3	6	4	1	-	-	-	-	21
Meno di 1 ettaro	4	3	4	4	3	-	-	-	-	-	18
1 -- 2	5	3	6	3	5	1	-	-	-	-	23
2 -- 3	3	2	2	5	2	-	-	-	-	-	14
3 -- 5	4	4	2	2	3	1	-	-	-	-	16
5 -- 10	2	5	4	17	7	-	-	-	-	-	35
10 -- 20	-	2	3	6	16	2	1	-	-	-	30
20 -- 30	-	1	7	6	5	-	-	-	-	-	19
30 -- 50	-	1	-	2	9	-	-	-	-	-	12
50 -- 100	1	-	-	1	3	3	3	-	-	-	11
100 ed oltre	-	-	-	2	1	1	3	-	-	-	7
TOTALE	22	25	31	54	58	9	7	-	-	-	206
CLASSI DI SAU (in ettari)											
Senza superficie	3	4	3	6	4	1	-	-	-	-	21
Meno di 1 ettaro	7	4	5	4	3	-	-	-	-	-	23
1 -- 2	4	3	8	5	6	1	-	-	-	-	27
2 -- 3	3	2	-	3	4	-	-	-	-	-	12
3 -- 5	2	3	1	3	-	1	-	-	-	-	10
5 -- 10	2	5	4	16	7	-	-	-	-	-	34
10 -- 20	-	2	4	7	16	2	1	-	-	-	32
20 -- 30	-	2	6	5	5	-	-	-	-	-	18
30 -- 50	-	-	-	2	9	-	-	-	-	-	11
50 -- 100	1	-	-	1	3	4	3	-	-	-	12
100 ed oltre	-	-	-	2	1	-	3	-	-	-	6
TOTALE	22	25	31	54	58	9	7	-	-	-	206
CAPI											
CLASSI DI SUPERFICIE TOTALE (in ettari)											
Senza superficie	5	15	21	99	85	50	-	-	-	-	275
Meno di 1 ettaro	6	13	30	51	86	-	-	-	-	-	186
1 -- 2	6	12	44	45	113	66	-	-	-	-	286
2 -- 3	4	8	15	64	58	-	-	-	-	-	149
3 -- 5	6	14	13	23	101	50	-	-	-	-	207
5 -- 10	3	19	30	239	175	-	-	-	-	-	466
10 -- 20	-	9	20	93	468	115	200	-	-	-	905
20 -- 30	-	3	54	90	116	-	-	-	-	-	263
30 -- 50	-	4	-	22	280	-	-	-	-	-	306
50 -- 100	2	-	-	14	92	190	364	-	-	-	662
100 ed oltre	-	-	-	28	42	77	380	-	-	-	527
TOTALE	32	97	227	768	1.616	548	944	-	-	-	4.232
CLASSI DI SAU (in ettari)											
Senza superficie	5	15	21	99	85	50	-	-	-	-	275
Meno di 1 ettaro	9	16	36	51	86	-	-	-	-	-	198
1 -- 2	5	12	59	73	133	66	-	-	-	-	348
2 -- 3	6	8	-	36	139	-	-	-	-	-	189
3 -- 5	2	11	7	42	-	50	-	-	-	-	112
5 -- 10	3	19	30	220	175	-	-	-	-	-	447
10 -- 20	-	9	28	109	468	115	200	-	-	-	929
20 -- 30	-	7	46	74	116	-	-	-	-	-	243
30 -- 50	-	-	-	22	280	-	-	-	-	-	302
50 -- 100	2	-	-	14	92	267	364	-	-	-	739
100 ed oltre	-	-	-	28	42	-	380	-	-	-	450
TOTALE	32	97	227	768	1.616	548	944	-	-	-	4.232

Tavola 3.9 - Aziende con vacche da latte e relativo numero di capi per classe di capi, classe di superficie totale e classe di superficie agricola utilizzata (SAU)

CLASSI DI SUPERFICIE TOTALE CLASSI DI SAU	CLASSI DI CAPI										Totale
	1 -- 2	3 -- 5	6 -- 9	10 -- 19	20 -- 49	50 -- 99	100 -- 499	500 -- 999	1000 -- 1999	2000 ed oltre	
AZIENDE											
CLASSI DI SUPERFICIE TOTALE (in ettari)											
Senza superficie	1	-	1	5	1	-	-	-	-	-	8
Meno di 1 ettaro	4	2	1	1	-	-	-	-	-	-	8
1 -- 2	2	2	2	-	-	-	-	-	-	-	6
2 -- 3	-	2	-	1	-	-	-	-	-	-	3
3 -- 5	3	-	1	1	1	-	-	-	-	-	6
5 -- 10	3	4	3	5	-	-	-	-	-	-	15
10 -- 20	2	-	6	-	3	-	-	-	-	-	11
20 -- 30	-	2	2	-	-	-	-	-	-	-	4
30 -- 50	-	-	1	-	1	-	-	-	-	-	2
50 -- 100	-	2	4	-	-	-	-	-	-	-	6
100 ed oltre	-	-	-	-	1	1	-	-	-	-	2
TOTALE	15	14	21	13	7	1	-	-	-	-	71
CLASSI DI SAU (in ettari)											
Senza superficie	1	-	1	5	1	-	-	-	-	-	8
Meno di 1 ettaro	4	2	1	1	-	-	-	-	-	-	8
1 -- 2	3	3	2	-	-	-	-	-	-	-	8
2 -- 3	-	1	-	2	1	-	-	-	-	-	4
3 -- 5	2	-	1	-	-	-	-	-	-	-	3
5 -- 10	3	4	3	5	-	-	-	-	-	-	15
10 -- 20	2	-	6	-	3	-	-	-	-	-	11
20 -- 30	-	2	2	-	-	-	-	-	-	-	4
30 -- 50	-	-	1	-	1	-	-	-	-	-	2
50 -- 100	-	2	4	-	-	-	-	-	-	-	6
100 ed oltre	-	-	-	-	1	1	-	-	-	-	2
TOTALE	15	14	21	13	7	1	-	-	-	-	71
CAPI											
CLASSI DI SUPERFICIE TOTALE (in ettari)											
Senza superficie	2	-	7	59	35	-	-	-	-	-	103
Meno di 1 ettaro	6	10	6	18	-	-	-	-	-	-	40
1 -- 2	2	10	15	-	-	-	-	-	-	-	27
2 -- 3	-	8	-	15	-	-	-	-	-	-	23
3 -- 5	4	-	6	12	20	-	-	-	-	-	42
5 -- 10	5	15	25	58	-	-	-	-	-	-	103
10 -- 20	3	-	49	-	72	-	-	-	-	-	124
20 -- 30	-	7	13	-	-	-	-	-	-	-	20
30 -- 50	-	-	6	-	22	-	-	-	-	-	28
50 -- 100	-	9	31	-	-	-	-	-	-	-	40
100 ed oltre	-	-	-	-	27	80	-	-	-	-	107
TOTALE	22	59	158	162	176	80	-	-	-	-	657
CLASSI DI SAU (in ettari)											
Senza superficie	2	-	7	59	35	-	-	-	-	-	103
Meno di 1 ettaro	6	10	6	18	-	-	-	-	-	-	40
1 -- 2	4	14	15	-	-	-	-	-	-	-	33
2 -- 3	-	4	-	27	20	-	-	-	-	-	51
3 -- 5	2	-	6	-	-	-	-	-	-	-	8
5 -- 10	5	15	25	58	-	-	-	-	-	-	103
10 -- 20	3	-	49	-	72	-	-	-	-	-	124
20 -- 30	-	7	13	-	-	-	-	-	-	-	20
30 -- 50	-	-	6	-	22	-	-	-	-	-	28
50 -- 100	-	9	31	-	-	-	-	-	-	-	40
100 ed oltre	-	-	-	-	27	80	-	-	-	-	107
TOTALE	22	59	158	162	176	80	-	-	-	-	657

Tavola 3.10 - Aziende con suini e relativo numero di capi per classe di capi, classe di superficie totale e classe di superficie agricola utilizzata (SAU)

CLASSI DI SUPERFICIE TOTALE CLASSI DI SAU	CLASSI DI CAPI									Totale
	1 -- 2	3 -- 5	6 -- 9	10 -- 19	20 -- 49	50 -- 99	100 -- 499	500 -- 999	1000 ed oltre	
AZIENDE										
CLASSI DI SUPERFICIE TOTALE (in ettari)										
Meno di 1 ettaro	2	-	2	-	-	-	-	-	-	4
1 -- 2	4	-	-	-	-	-	-	-	-	4
2 -- 3	4	-	-	-	-	-	-	-	-	4
3 -- 5	5	-	-	-	-	-	1	-	-	6
5 -- 10	1	-	-	-	-	-	-	-	1	2
10 -- 20	1	1	1	-	-	-	-	-	-	3
20 -- 30	2	-	1	-	-	-	-	-	-	3
30 -- 50	1	1	-	-	1	-	1	-	-	4
50 -- 100	1	-	-	-	-	-	1	-	-	2
TOTALE	21	2	4	-	1	-	3	-	1	32
CLASSI DI SAU (in ettari)										
Meno di 1 ettaro	6	-	2	-	-	-	-	-	-	8
1 -- 2	5	-	-	-	-	-	-	-	-	5
2 -- 3	3	-	-	-	-	-	-	-	-	3
3 -- 5	1	-	-	-	-	-	1	-	1	3
5 -- 10	2	-	-	-	-	-	-	-	-	2
10 -- 20	-	1	1	-	-	-	-	-	-	2
20 -- 30	2	1	1	-	-	-	-	-	-	4
30 -- 50	1	-	-	-	1	-	1	-	-	3
50 -- 100	1	-	-	-	-	-	1	-	-	2
TOTALE	21	2	4	-	1	-	3	-	1	32
CAPI										
CLASSI DI SUPERFICIE TOTALE (in ettari)										
Meno di 1 ettaro	2	-	15	-	-	-	-	-	-	17
1 -- 2	5	-	-	-	-	-	-	-	-	5
2 -- 3	8	-	-	-	-	-	-	-	-	8
3 -- 5	5	-	-	-	-	-	108	-	-	113
5 -- 10	2	-	-	-	-	-	-	-	5.000	5.002
10 -- 20	1	4	8	-	-	-	-	-	-	13
20 -- 30	4	-	8	-	-	-	-	-	-	12
30 -- 50	1	3	-	-	25	-	135	-	-	164
50 -- 100	2	-	-	-	-	-	140	-	-	142
TOTALE	30	7	31	-	25	-	383	-	5.000	5.476
CLASSI DI SAU (in ettari)										
Meno di 1 ettaro	7	-	15	-	-	-	-	-	-	22
1 -- 2	7	-	-	-	-	-	-	-	-	7
2 -- 3	5	-	-	-	-	-	-	-	-	5
3 -- 5	1	-	-	-	-	-	108	-	5.000	5.109
5 -- 10	3	-	-	-	-	-	-	-	-	3
10 -- 20	-	4	8	-	-	-	-	-	-	12
20 -- 30	4	3	8	-	-	-	-	-	-	15
30 -- 50	1	-	-	-	25	-	135	-	-	161
50 -- 100	2	-	-	-	-	-	140	-	-	142
TOTALE	30	7	31	-	25	-	383	-	5.000	5.476

Tavola 3.11 - Aziende con ovini e relativo numero di capi per classe di capi, classe di superficie totale e classe di superficie agricola utilizzata (SAU)

CLASSI DI SUPERFICIE TOTALE CLASSI DI SAU	CLASSI DI CAPI										Totale
	1 -- 2	3 -- 9	10 -- 19	20 -- 49	50 -- 99	100 -- 499	500 -- 999	1000 -- 2999	3000 -- 4999	5000 ed oltre	
AZIENDE											
CLASSI DI SUPERFICIE TOTALE (in ettari)											
Senza superficie	-	-	2	4	2	36	2	-	-	-	46
Meno di 1 ettaro	1	-	1	8	13	63	2	-	-	-	88
1 -- 2	-	1	3	3	8	35	7	1	-	-	58
2 -- 3	-	1	3	3	4	14	3	-	-	-	28
3 -- 5	-	1	-	-	3	26	1	-	-	-	31
5 -- 10	1	-	2	7	6	34	-	-	-	-	50
10 -- 20	-	-	1	6	12	28	4	-	-	-	51
20 -- 30	1	-	-	1	5	17	-	-	-	-	24
30 -- 50	-	-	-	2	2	19	-	1	-	-	24
50 -- 100	-	-	-	2	2	7	1	-	-	-	12
100 ed oltre	-	1	-	-	-	5	2	-	-	-	8
TOTALE	3	4	12	36	57	284	22	2	-	-	420
CLASSE DI SAU (in ettari)											
Senza superficie	-	-	2	4	2	36	2	-	-	-	46
Meno di 1 ettaro	1	-	2	8	15	71	3	1	-	-	101
1 -- 2	-	2	3	4	7	31	8	-	-	-	55
2 -- 3	-	-	2	2	4	14	2	-	-	-	24
3 -- 5	-	1	-	-	2	27	-	-	-	-	30
5 -- 10	1	-	2	7	6	31	-	-	-	-	47
10 -- 20	-	-	1	6	13	27	4	-	-	-	51
20 -- 30	1	-	-	1	4	19	-	-	-	-	25
30 -- 50	-	-	-	2	2	17	-	1	-	-	22
50 -- 100	-	-	-	2	2	6	1	-	-	-	11
100 ed oltre	-	1	-	-	-	5	2	-	-	-	8
TOTALE	3	4	12	36	57	284	22	2	-	-	420
CAPI											
CLASSI DI SUPERFICIE TOTALE (in ettari)											
Senza superficie	-	-	24	145	165	8.053	1.110	-	-	-	9.497
Meno di 1 ettaro	2	-	10	274	1.072	13.284	1.300	-	-	-	15.942
1 -- 2	-	5	43	104	595	8.497	4.477	1.000	-	-	14.721
2 -- 3	-	3	42	107	263	3.233	1.830	-	-	-	5.478
3 -- 5	-	6	-	-	203	5.549	550	-	-	-	6.308
5 -- 10	2	-	31	208	349	8.217	-	-	-	-	8.807
10 -- 20	-	-	16	215	857	6.265	2.144	-	-	-	9.497
20 -- 30	2	-	-	25	296	4.029	-	-	-	-	4.352
30 -- 50	-	-	-	76	140	4.607	-	1.010	-	-	5.833
50 -- 100	-	-	-	90	160	1.647	570	-	-	-	2.467
100 ed oltre	-	4	-	-	-	1.021	1.250	-	-	-	2.275
TOTALE	6	18	166	1.244	4.100	64.402	13.231	2.010	-	-	85.177
CLASSE DI SAU (in ettari)											
Senza superficie	-	-	24	145	165	8.053	1.110	-	-	-	9.497
Meno di 1 ettaro	2	-	24	274	1.212	15.494	1.960	1.000	-	-	19.966
1 -- 2	-	8	43	130	535	7.207	5.087	-	-	-	13.010
2 -- 3	-	-	28	81	263	3.203	1.110	-	-	-	4.685
3 -- 5	-	6	-	-	123	5.839	-	-	-	-	5.968
5 -- 10	2	-	31	208	349	7.293	-	-	-	-	7.883
10 -- 20	-	-	16	215	907	6.431	2.144	-	-	-	9.713
20 -- 30	2	-	-	25	246	4.537	-	-	-	-	4.810
30 -- 50	-	-	-	76	140	3.977	-	1.010	-	-	5.203
50 -- 100	-	-	-	90	160	1.347	570	-	-	-	2.167
100 ed oltre	-	4	-	-	-	1.021	1.250	-	-	-	2.275
TOTALE	6	18	166	1.244	4.100	64.402	13.231	2.010	-	-	85.177

Tavola 3.12 - Aziende con polli da carne e relativo numero di capi per classe di capi, classe di superficie totale e classe di superficie agricola utilizzata (SAU)

CLASSI DI SUPERFICIE TOTALE CLASSI DI SAU	CLASSI DI CAPI									Totale
	Meno di 50	50 -- 100	100 -- 500	500 -- 1000	1000 -- 5000	5000 -- 10000	10000 -- 25000	25000 -- 50000	50000 ed oltre	
AZIENDE										
CLASSI DI SUPERFICIE TOTALE (in ettari)										
Senza superficie	-	-	-	-	-	-	-	-	-	-
Meno di 1 ettaro	11	1	-	-	-	-	-	-	-	12
1 -- 2	6	1	-	-	-	-	-	-	-	7
2 -- 3	-	-	-	-	-	-	-	-	-	-
3 -- 5	3	-	-	-	-	-	-	-	-	3
5 -- 10	4	1	-	-	-	-	-	-	-	5
10 -- 20	5	-	-	-	-	-	-	-	-	5
20 -- 30	3	-	-	-	-	-	-	-	-	3
30 -- 50	2	-	-	-	-	-	-	-	-	2
50 -- 100	2	-	-	-	-	-	-	-	-	2
100 ed oltre	1	-	-	-	-	-	-	-	-	1
TOTALE	37	3	-	-	-	-	-	-	-	40
CLASSI DI SAU (in ettari)										
Senza superficie	-	-	-	-	-	-	-	-	-	-
Meno di 1 ettaro	11	1	-	-	-	-	-	-	-	12
1 -- 2	6	1	-	-	-	-	-	-	-	7
2 -- 3	-	-	-	-	-	-	-	-	-	-
3 -- 5	3	-	-	-	-	-	-	-	-	3
5 -- 10	4	1	-	-	-	-	-	-	-	5
10 -- 20	5	-	-	-	-	-	-	-	-	5
20 -- 30	3	-	-	-	-	-	-	-	-	3
30 -- 50	2	-	-	-	-	-	-	-	-	2
50 -- 100	2	-	-	-	-	-	-	-	-	2
100 ed oltre	1	-	-	-	-	-	-	-	-	1
TOTALE	37	3	-	-	-	-	-	-	-	40
CAPI										
CLASSI DI SUPERFICIE TOTALE (in ettari)										
Senza superficie	-	-	-	-	-	-	-	-	-	-
Meno di 1 ettaro	89	50	-	-	-	-	-	-	-	139
1 -- 2	75	50	-	-	-	-	-	-	-	125
2 -- 3	-	-	-	-	-	-	-	-	-	-
3 -- 5	58	-	-	-	-	-	-	-	-	58
5 -- 10	33	50	-	-	-	-	-	-	-	83
10 -- 20	90	-	-	-	-	-	-	-	-	90
20 -- 30	70	-	-	-	-	-	-	-	-	70
30 -- 50	25	-	-	-	-	-	-	-	-	25
50 -- 100	25	-	-	-	-	-	-	-	-	25
100 ed oltre	15	-	-	-	-	-	-	-	-	15
TOTALE	480	150	-	-	-	-	-	-	-	630
CLASSI DI SAU (in ettari)										
Senza superficie	-	-	-	-	-	-	-	-	-	-
Meno di 1 ettaro	89	50	-	-	-	-	-	-	-	139
1 -- 2	75	50	-	-	-	-	-	-	-	125
2 -- 3	-	-	-	-	-	-	-	-	-	-
3 -- 5	58	-	-	-	-	-	-	-	-	58
5 -- 10	33	50	-	-	-	-	-	-	-	83
10 -- 20	90	-	-	-	-	-	-	-	-	90
20 -- 30	70	-	-	-	-	-	-	-	-	70
30 -- 50	25	-	-	-	-	-	-	-	-	25
50 -- 100	25	-	-	-	-	-	-	-	-	25
100 ed oltre	15	-	-	-	-	-	-	-	-	15
TOTALE	480	150	-	-	-	-	-	-	-	630

Tavola 3.13 - Aziende con galline da uova e relativo numero di capi per classe di capi, classe di superficie totale e classe di superficie agricola utilizzata (SAU)

CLASSI DI SUPERFICIE TOTALE CLASSI DI SAU	CLASSI DI CAPI										Totale
	Meno di 50	50 --100	100 -- 500	500 --1000	1000 -- 3000	3000 -- 5000	5000 -- 10000	10000 -- 25000	25000 -- 50000	50000 ed oltre	
AZIENDE											
CLASSI DI SUPERFICIE TOTALE (in ettari)											
Senza superficie	-	-	-	-	2	-	-	-	-	-	2
Meno di 1 ettaro	15	2	2	-	2	-	1	1	-	-	23
1 -- 2	12	1	-	-	1	1	-	-	-	-	15
2 -- 3	8	-	-	-	-	-	-	-	-	-	8
3 -- 5	10	-	-	-	-	-	-	-	-	-	10
5 -- 10	15	-	-	-	-	-	-	2	-	-	17
10 -- 20	10	1	-	-	-	-	-	-	-	-	11
20 -- 30	4	-	-	-	-	-	-	-	-	-	4
30 -- 50	4	-	-	-	-	-	-	-	-	-	4
50 -- 100	3	-	-	-	-	-	-	-	-	-	3
100 ed oltre	2	-	-	-	-	-	-	-	-	-	2
TOTALE	83	4	2	-	5	1	1	3	-	-	99
CLASSI DI SAU (in ettari)											
Senza superficie	-	-	-	-	2	-	-	-	-	-	2
Meno di 1 ettaro	21	2	2	-	2	-	1	1	-	-	29
1 -- 2	11	1	-	-	1	1	-	-	-	-	14
2 -- 3	8	-	-	-	-	-	-	-	-	-	8
3 -- 5	8	-	-	-	-	-	-	2	-	-	10
5 -- 10	12	-	-	-	-	-	-	-	-	-	12
10 -- 20	10	1	-	-	-	-	-	-	-	-	11
20 -- 30	4	-	-	-	-	-	-	-	-	-	4
30 -- 50	4	-	-	-	-	-	-	-	-	-	4
50 -- 100	3	-	-	-	-	-	-	-	-	-	3
100 ed oltre	2	-	-	-	-	-	-	-	-	-	2
TOTALE	83	4	2	-	5	1	1	3	-	-	99
CAPI											
CLASSI DI SUPERFICIE TOTALE (in ettari)											
Senza superficie	-	-	-	-	4.100	-	-	-	-	-	4.100
Meno di 1 ettaro	140	120	300	-	2.200	-	8.000	10.000	-	-	20.760
1 -- 2	114	70	-	-	2.200	3.800	-	-	-	-	6.184
2 -- 3	93	-	-	-	-	-	-	-	-	-	93
3 -- 5	114	-	-	-	-	-	-	-	-	-	114
5 -- 10	190	-	-	-	-	-	-	38.000	-	-	38.190
10 -- 20	180	50	-	-	-	-	-	-	-	-	230
20 -- 30	75	-	-	-	-	-	-	-	-	-	75
30 -- 50	41	-	-	-	-	-	-	-	-	-	41
50 -- 100	25	-	-	-	-	-	-	-	-	-	25
100 ed oltre	40	-	-	-	-	-	-	-	-	-	40
TOTALE	1.012	240	300	-	8.500	3.800	8.000	48.000	-	-	69.852
CLASSI DI SAU (in ettari)											
Senza superficie	-	-	-	-	4.100	-	-	-	-	-	4.100
Meno di 1 ettaro	181	120	300	-	2.200	-	8.000	10.000	-	-	20.801
1 -- 2	108	70	-	-	2.200	3.800	-	-	-	-	6.178
2 -- 3	97	-	-	-	-	-	-	-	-	-	97
3 -- 5	107	-	-	-	-	-	-	38.000	-	-	38.107
5 -- 10	158	-	-	-	-	-	-	-	-	-	158
10 -- 20	180	50	-	-	-	-	-	-	-	-	230
20 -- 30	75	-	-	-	-	-	-	-	-	-	75
30 -- 50	41	-	-	-	-	-	-	-	-	-	41
50 -- 100	25	-	-	-	-	-	-	-	-	-	25
100 ed oltre	40	-	-	-	-	-	-	-	-	-	40
TOTALE	1.012	240	300	-	8.500	3.800	8.000	48.000	-	-	69.852

Tavola 3.14 - Aziende che utilizzano mezzi meccanici aziendali ed extraziendali per titolo di possesso dei mezzi meccanici, tipo di mezzo utilizzato e zona altimetrica

MEZZI MECCANICI	Totale aziende	DI PROPRIETÀ SOLO DELL'AZIENDA			In comproprietà	Forniti da terzi
		Aziende	NUMERO MEZZI			
			Totale	Di età inferiore a 10 anni		
TOTALE						
TOTALE	31.031	21.122	-	-	1.627	14.150
Trattrici	22.806	14.083	17.610	4.190	1.100	8.467
Di potenza inferiore a 40 Kw	14.738	9.332	10.186	1.839	716	5.070
Da 40 Kw a meno di 60 Kw	8.132	5.043	5.839	1.800	373	2.968
Da 60 Kw a meno di 100 Kw	1.778	1.214	1.484	523	100	524
Di 100 Kw e oltre	157	91	101	28	14	59
Motocoltivatori, motozappe, motofresatrici e motofalciatrici	15.603	12.070	12.769	1.964	592	3.350
Mietitrebbiatrici	5.705	163	170	19	26	5.604
Macchine per la raccolta completamente automatizzata di:						
Pomodoro da industria	1	1	1	-	-	-
Patata	1	-	-	-	-	1
Altri prodotti	109	40	46	29	5	66
Apparecchi meccanici distribuzione dei prodotti fitoiatrici	7.556	5.530	6.038	901	270	1.856
Macchine per la fertilizzazione	3.086	1.953	2.026	460	144	1.039
Altri mezzi meccanici	2.596	1.879	-	-	132	626
MONTAGNA						
TOTALE	-	-	-	-	-	-
Trattrici	-	-	-	-	-	-
Di potenza inferiore a 40 Kw	-	-	-	-	-	-
Da 40 Kw a meno di 60 Kw	-	-	-	-	-	-
Da 60 Kw a meno di 100 Kw	-	-	-	-	-	-
Di 100 Kw e oltre	-	-	-	-	-	-
Motocoltivatori, motozappe, motofresatrici e motofalciatrici	-	-	-	-	-	-
Mietitrebbiatrici	-	-	-	-	-	-
Macchine per la raccolta completamente automatizzata di:						
Pomodoro da industria	-	-	-	-	-	-
Patata	-	-	-	-	-	-
Altri prodotti	-	-	-	-	-	-
Apparecchi meccanici distribuzione dei prodotti fitoiatrici	-	-	-	-	-	-
Macchine per la fertilizzazione	-	-	-	-	-	-
Altri mezzi meccanici	-	-	-	-	-	-
COLLINA						
TOTALE	16.201	9.693	-	-	720	9.432
Trattrici	11.365	5.865	7.609	1.878	498	5.430
Di potenza inferiore a 40 Kw	6.041	3.143	3.480	600	250	2.799
Da 40 Kw a meno di 60 Kw	5.002	2.651	3.139	934	217	2.272
Da 60 Kw a meno di 100 Kw	1.242	758	934	330	70	449
Di 100 Kw e oltre	88	51	56	14	7	36
Motocoltivatori, motozappe, motofresatrici e motofalciatrici	8.535	5.915	6.169	934	292	2.521
Mietitrebbiatrici	4.196	62	65	10	9	4.149
Macchine per la raccolta completamente automatizzata di:						
Pomodoro da industria	1	1	1	-	-	-
Patata	-	-	-	-	-	-
Altri prodotti	59	20	20	11	2	39
Apparecchi meccanici distribuzione dei prodotti fitoiatrici	1.698	1.005	1.077	200	67	648
Macchine per la fertilizzazione	1.452	789	821	126	60	623
Altri mezzi meccanici	219	113	-	-	18	95
PIANURA						
TOTALE	14.830	11.429	-	-	907	4.718
Trattrici	11.441	8.218	10.001	2.312	602	3.037
Di potenza inferiore a 40 Kw	8.697	6.189	6.706	1.239	466	2.271
Da 40 Kw a meno di 60 Kw	3.130	2.392	2.700	866	156	696
Da 60 Kw a meno di 100 Kw	536	456	550	193	30	75
Di 100 Kw e oltre	69	40	45	14	7	23
Motocoltivatori, motozappe, motofresatrici e motofalciatrici	7.068	6.155	6.600	1.030	300	829
Mietitrebbiatrici	1.509	101	105	9	17	1.455
Macchine per la raccolta completamente automatizzata di:						
Pomodoro da industria	-	-	-	-	-	-
Patata	1	-	-	-	-	1
Altri prodotti	50	20	26	18	3	27
Apparecchi meccanici distribuzione dei prodotti fitoiatrici	5.858	4.525	4.961	701	203	1.208
Macchine per la fertilizzazione	1.634	1.164	1.205	334	84	416
Altri mezzi meccanici	2.377	1.766	-	-	114	531

Tavola 3.15 - Aziende e relativo numero di giornate di lavoro aziendale, per classe di giornate di lavoro, classe di superficie totale e classe di superficie agricola utilizzata (SAU)

CLASSI DI SUPERFICIE TOTALE CLASSI DI SAU	CLASSI DI GIORNATE DI LAVORO								Totale
	Meno di 50	50 -- 100	100 -- 200	200 -- 300	300 -- 500	500 -- 1000	1000 -- 2500	2500 ed oltre	

AZIENDE									
CLASSI DI SUPERFICIE TOTALE (in ettari)									
Senza superficie	10	4	5	4	32	10	-	-	65
Meno di 1 ettaro	8.548	339	76	39	57	14	-	-	9.073
1 -- 2	5.413	1.699	167	40	44	22	-	-	7.385
2 -- 3	1.677	2.206	401	53	31	8	1	-	4.377
3 -- 5	1.084	1.497	1.869	185	66	16	3	-	4.720
5 -- 10	590	596	1.705	926	276	40	6	2	4.141
10 -- 20	152	179	348	416	607	129	10	-	1.841
20 -- 30	30	37	62	63	140	131	10	-	473
30 -- 50	21	9	33	27	88	89	17	1	285
50 -- 100	4	4	10	14	31	53	29	1	146
100 ed oltre	-	-	1	3	7	10	13	5	39
TOTALE	17.529	6.570	4.677	1.770	1.379	522	89	9	32.545
CLASSI DI SAU (in ettari)									
Senza superficie	11	4	5	4	32	10	-	-	66
Meno di 1 ettaro	9.101	437	90	43	64	20	-	-	9.755
1 -- 2	5.232	1.834	240	48	47	17	1	-	7.419
2 -- 3	1.484	2.187	426	73	36	9	2	-	4.217
3 -- 5	997	1.362	1.902	179	65	17	5	-	4.527
5 -- 10	526	532	1.595	940	285	41	5	2	3.926
10 -- 20	127	168	322	381	597	135	8	-	1.738
20 -- 30	31	34	59	59	142	129	10	-	464
30 -- 50	16	9	30	26	77	85	17	1	261
50 -- 100	4	3	8	15	28	51	29	1	139
100 ed oltre	-	-	-	2	6	8	12	5	33
TOTALE	17.529	6.570	4.677	1.770	1.379	522	89	9	32.545

GIORNATE DI LAVORO AZIENDALE									
CLASSI DI SUPERFICIE TOTALE (in ettari)									
Senza superficie	414	300	710	970	11.435	6.095	-	-	19.924
Meno di 1 ettaro	145.628	20.478	9.780	9.244	20.195	8.828	-	-	214.153
1 -- 2	144.972	102.583	21.119	9.240	15.390	13.004	-	-	306.308
2 -- 3	43.507	152.719	49.618	11.881	11.427	5.825	1.500	-	276.477
3 -- 5	26.611	111.327	237.182	41.808	22.965	10.296	3.869	-	454.058
5 -- 10	14.952	43.053	253.661	215.985	95.865	25.163	9.468	6.343	664.490
10 -- 20	3.910	12.670	51.167	102.195	222.873	74.933	13.744	-	481.492
20 -- 30	609	2.683	9.040	15.593	52.632	82.302	11.069	-	173.928
30 -- 50	405	631	4.894	6.695	34.650	59.834	19.750	4.987	131.846
50 -- 100	95	285	1.330	3.488	11.975	37.756	37.779	2.800	95.508
100 ed oltre	-	-	170	802	2.868	7.098	20.035	51.086	82.059
TOTALE	381.103	446.729	638.671	417.901	502.275	331.134	117.214	65.216	2.900.243
CLASSI DI SAU (in ettari)									
Senza superficie	426	300	710	970	11.435	6.095	-	-	19.936
Meno di 1 ettaro	158.824	26.476	11.562	10.114	22.682	12.188	-	-	241.846
1 -- 2	141.755	111.994	30.966	11.092	16.773	10.264	1.500	-	324.344
2 -- 3	38.161	152.516	52.468	16.061	13.058	6.521	2.849	-	281.634
3 -- 5	24.434	101.792	242.761	40.808	22.592	11.168	8.342	-	451.897
5 -- 10	13.243	38.440	238.706	219.940	98.522	25.082	6.260	6.343	646.536
10 -- 20	3.246	11.894	47.320	93.589	219.765	78.759	10.806	-	465.379
20 -- 30	621	2.486	8.672	14.542	53.946	81.777	11.101	-	173.145
30 -- 50	298	641	4.437	6.495	30.339	56.760	19.567	4.987	123.524
50 -- 100	95	190	1.069	3.778	10.645	36.752	37.866	2.800	93.195
100 ed oltre	-	-	-	512	2.518	5.768	18.923	51.086	78.807
TOTALE	381.103	446.729	638.671	417.901	502.275	331.134	117.214	65.216	2.900.243

Tavola 3.16 - Aziende per categoria di manodopera familiare, classe di superficie totale, classe di superficie agricola utilizzata (SAU) e sesso

		FAMILIARI E PARENTI DEL CONDUTTORE					
CLASSI DI SUPERFICIE TOTALE CLASSI DI SAU	Conduttore	CONIUGE		ALTRI FAMILIARI DEL CONDUTTORE		Parenti del conduttore	Totale
		Totale	Di cui che lavora in azienda	Totale	Di cui che lavorano in azienda		
TOTALE							
CLASSI DI SUPERFICIE TOTALE (in ettari)							
Senza superficie	65	36	23	38	23	-	65
Meno di 1 ettaro	9.066	6.008	4.209	4.149	1.617	773	9.066
1 -- 2	7.378	5.211	3.964	3.638	1.825	819	7.378
2 -- 3	4.371	3.201	2.526	2.334	1.279	515	4.371
3 -- 5	4.713	3.511	2.886	2.687	1.609	546	4.713
5 -- 10	4.133	3.122	2.608	2.517	1.577	520	4.133
10 -- 20	1.829	1.358	1.114	1.135	697	214	1.829
20 -- 30	468	322	253	275	162	51	468
30 -- 50	281	191	141	152	94	35	281
50 -- 100	139	85	58	78	46	14	139
100 ed oltre	35	21	14	15	7	4	35
TOTALE	32.478	23.066	17.796	17.018	8.936	3.491	32.478
CLASSI DI SAU (in ettari)							
Senza superficie	66	36	23	39	23	-	66
Meno di 1 ettaro	9.746	6.456	4.499	4.455	1.738	828	9.746
1 -- 2	7.410	5.223	4.009	3.714	1.907	832	7.410
2 -- 3	4.210	3.114	2.482	2.253	1.247	504	4.210
3 -- 5	4.521	3.392	2.806	2.580	1.560	529	4.521
5 -- 10	3.919	2.975	2.484	2.412	1.508	495	3.919
10 -- 20	1.729	1.282	1.050	1.069	660	205	1.729
20 -- 30	457	316	245	272	157	49	457
30 -- 50	257	174	131	136	86	32	257
50 -- 100	134	81	55	76	45	13	134
100 ed oltre	29	17	12	12	5	4	29
TOTALE	32.478	23.066	17.796	17.018	8.936	3.491	32.478
MASCHI							
CLASSI DI SUPERFICIE TOTALE (in ettari)							
Senza superficie	49	15	12	30	20	-	65
Meno di 1 ettaro	5.841	1.683	1.422	3.022	1.256	707	8.177
1 -- 2	5.036	1.315	1.155	2.647	1.430	747	6.889
2 -- 3	3.095	720	639	1.716	983	463	4.110
3 -- 5	3.505	691	608	2.001	1.274	486	4.466
5 -- 10	3.110	563	498	1.904	1.251	466	3.914
10 -- 20	1.385	253	223	884	592	189	1.725
20 -- 30	369	49	42	199	131	41	439
30 -- 50	201	40	32	118	76	30	257
50 -- 100	101	20	16	60	39	14	129
100 ed oltre	24	3	1	9	5	4	29
TOTALE	22.716	5.352	4.648	12.590	7.057	3.147	30.200
CLASSI DI SAU (in ettari)							
Senza superficie	50	15	12	31	20	-	66
Meno di 1 ettaro	6.284	1.807	1.527	3.228	1.354	760	8.796
1 -- 2	5.063	1.309	1.150	2.715	1.481	754	6.918
2 -- 3	3.019	686	611	1.648	970	456	3.976
3 -- 5	3.363	663	586	1.933	1.237	466	4.286
5 -- 10	2.968	526	462	1.828	1.194	447	3.716
10 -- 20	1.307	238	213	842	565	181	1.631
20 -- 30	361	50	42	195	124	39	427
30 -- 50	181	39	31	105	70	27	236
50 -- 100	101	16	13	58	39	13	125
100 ed oltre	19	3	1	7	3	4	23
TOTALE	22.716	5.352	4.648	12.590	7.057	3.147	30.200

Tavola 3.16 segue - Aziende per categoria di manodopera familiare, classe di superficie totale, classe di superficie agricola utilizzata (SAU) e sesso

		FAMILIARI E PARENTI DEL CONDUTTORE						
CLASSI DI SUPERFICIE TOTALE CLASSI DI SAU	Conduttore	CONIUGE		ALTRI FAMILIARI DEL CONDUTTORE		Parenti del conduttore	Totale	
		Totale	Di cui che lavora in azienda	Totale	Di cui che lavorano in azienda			
FEMMINE								
CLASSI DI SUPERFICIE TOTALE (in ettari)								
Senza superficie	16	21	11	19	3	-	45	
Meno di 1 ettaro	3.225	4.325	2.787	2.436	645	167	7.910	
1 -- 2	2.342	3.896	2.809	2.066	732	227	6.532	
2 -- 3	1.276	2.481	1.887	1.335	561	166	3.929	
3 -- 5	1.208	2.820	2.278	1.497	657	192	4.214	
5 -- 10	1.023	2.559	2.110	1.406	682	184	3.773	
10 -- 20	444	1.105	891	641	270	88	1.647	
20 -- 30	99	273	211	169	70	24	400	
30 -- 50	80	151	109	91	46	11	242	
50 -- 100	38	65	42	43	18	5	112	
100 ed oltre	11	18	13	11	4	1	29	
TOTALE	9.762	17.714	13.148	9.714	3.688	1.065	28.833	
CLASSI DI SAU (in ettari)								
Senza superficie	16	21	11	20	3	-	46	
Meno di 1 ettaro	3.462	4.649	2.972	2.611	689	175	8.496	
1 -- 2	2.347	3.914	2.859	2.103	772	242	6.575	
2 -- 3	1.191	2.428	1.871	1.290	539	160	3.781	
3 -- 5	1.158	2.729	2.220	1.446	649	191	4.061	
5 -- 10	951	2.449	2.022	1.346	650	175	3.577	
10 -- 20	422	1.044	837	597	255	82	1.556	
20 -- 30	96	266	203	165	67	24	390	
30 -- 50	76	135	100	85	44	11	220	
50 -- 100	33	65	42	42	17	4	107	
100 ed oltre	10	14	11	9	3	1	24	
TOTALE	9.762	17.714	13.148	9.714	3.688	1.065	28.833	

Tavola 3.17 - Aziende per categoria di altra manodopera aziendale, classe di superficie totale, classe di superficie agricola utilizzata (SAU) e sesso

	ALTRA MANODOPERA AZIENDALE					
CLASSI DI SUPERFICIE TOTALE CLASSI DI SAU	DIRIGENTI E IMPIEGATI		OPERAI ED ASSIMILATI		Totale	
	A tempo indeterminato	A tempo determinato	A tempo indeterminato	A tempo determinato		
	TOTALE					
CLASSI DI SUPERFICIE TOTALE (in ettari)						
Meno di 1 ettaro	5	122	9	2.138	2.271	
1 -- 2	3	118	10	1.570	1.696	
2 -- 3	4	80	13	1.010	1.101	
3 -- 5	-	87	16	1.242	1.341	
5 -- 10	1	108	21	1.302	1.416	
10 -- 20	3	91	23	807	909	
20 -- 30	4	32	12	247	287	
30 -- 50	4	22	14	175	202	
50 -- 100	6	18	8	105	123	
100 ed oltre	4	7	9	30	37	
TOTALE	34	685	135	8.626	9.383	
CLASSI DI SAU (in ettari)						
Meno di 1 ettaro	5	139	12	2.319	2.470	
1 -- 2	5	117	11	1.600	1.727	
2 -- 3	2	71	14	968	1.052	
3 -- 5	-	89	15	1.197	1.294	
5 -- 10	1	106	21	1.238	1.352	
10 -- 20	3	86	20	775	870	
20 -- 30	5	35	14	240	282	
30 -- 50	4	17	11	164	187	
50 -- 100	5	20	8	98	117	
100 ed oltre	4	5	9	27	32	
TOTALE	34	685	135	8.626	9.383	
	MASCHI					
CLASSI DI SUPERFICIE TOTALE (in ettari)						
Meno di 1 ettaro	5	121	9	2.133	2.265	
1 -- 2	3	117	10	1.568	1.693	
2 -- 3	2	80	13	1.005	1.096	
3 -- 5	-	87	14	1.233	1.331	
5 -- 10	1	106	19	1.292	1.403	
10 -- 20	3	90	22	801	902	
20 -- 30	3	31	12	244	282	
30 -- 50	4	22	14	174	201	
50 -- 100	6	18	8	104	122	
100 ed oltre	4	7	9	30	37	
TOTALE	31	679	130	8.584	9.332	
CLASSI DI SAU (in ettari)						
Meno di 1 ettaro	5	138	12	2.313	2.463	
1 -- 2	4	116	11	1.596	1.722	
2 -- 3	1	71	13	964	1.047	
3 -- 5	-	89	14	1.188	1.285	
5 -- 10	1	104	19	1.230	1.341	
10 -- 20	3	85	19	768	862	
20 -- 30	4	34	14	238	278	
30 -- 50	4	17	11	163	186	
50 -- 100	5	20	8	97	116	
100 ed oltre	4	5	9	27	32	
TOTALE	31	679	130	8.584	9.332	

Tavola 3.17 segue - Aziende per categoria di altra manodopera aziendale, classe di superficie totale, classe di superficie agricola utilizzata (SAU) e sesso

	ALTRA MANODOPERA AZIENDALE				
CLASSI DI SUPERFICIE TOTALE CLASSI DI SAU	DIRIGENTI E IMPIEGATI		OPERAI ED ASSIMILATI		Totale
	A tempo indeterminato	A tempo determinato	A tempo indeterminato	A tempo determinato	
FEMMINE					
CLASSI DI SUPERFICIE TOTALE (in ettari)					
Meno di 1 ettaro	-	1	-	18	19
1 -- 2	-	5	1	35	41
2 -- 3	2	6	1	43	51
3 -- 5	-	6	2	50	58
5 -- 10	-	7	2	102	111
10 -- 20	-	13	5	97	115
20 -- 30	2	6	1	39	48
30 -- 50	-	4	1	37	42
50 -- 100	-	1	1	23	25
100 ed oltre	-	2	2	15	17
TOTALE	4	51	16	459	527
CLASSI DI SAU (in ettari)					
Meno di 1 ettaro	-	1	-	19	20
1 -- 2	1	7	2	43	52
2 -- 3	1	5	1	40	47
3 -- 5	-	6	1	52	59
5 -- 10	-	7	3	97	107
10 -- 20	-	13	4	98	115
20 -- 30	2	7	1	42	52
30 -- 50	-	2	1	33	36
50 -- 100	-	1	1	21	23
100 ed oltre	-	2	2	14	16
TOTALE	4	51	16	459	527

Tavola 3.18 - Aziende interessate al contoterzismo e relativo numero di giornate di lavoro secondo l'utilizzazione dei mezzi meccanici per classe di superficie totale e classe di superficie agricola utilizzata (SAU)

CLASSI DI SUPERFICIE TOTALE CLASSI DI SAU	AZIENDE CHE UTILIZZANO MEZZI MECCANICI						
	IN ALTRE AZIENDE AGRICOLE			IN AZIENDA E FORNITI DA			
	Totale	Di proprietà solo dell'azienda	In comproprietà	Totale	Altre aziende agricole	Organismi associativi	Imprese di esercizio e noleggio
AZIENDE							
CLASSI DI SUPERFICIE TOTALE (in ettari)							
Senza superficie	-	-	-	-	-	-	-
Meno di 1 ettaro	52	31	21	4.327	2.702	154	1.514
1 -- 2	73	53	20	3.105	1.840	154	1.200
2 -- 3	51	45	8	1.740	1.007	89	701
3 -- 5	74	62	13	1.840	1.066	102	734
5 -- 10	68	61	7	1.681	979	54	723
10 -- 20	30	28	2	918	494	34	419
20 -- 30	15	15	1	258	138	12	113
30 -- 50	11	9	3	162	79	6	85
50 -- 100	3	3	-	94	40	4	50
100 ed oltre	1	-	1	25	13	1	11
TOTALE	378	307	76	14.150	8.358	610	5.550
CLASSI DI SAU (in ettari)							
Senza superficie	-	-	-	-	-	-	-
Meno di 1 ettaro	54	33	21	4.621	2.864	192	1.610
1 -- 2	74	53	21	3.130	1.847	143	1.235
2 -- 3	51	46	7	1.631	949	78	659
3 -- 5	72	60	13	1.780	1.046	91	710
5 -- 10	69	62	7	1.601	934	51	681
10 -- 20	28	26	2	870	456	33	410
20 -- 30	15	15	1	256	141	12	109
30 -- 50	11	9	3	150	71	7	78
50 -- 100	4	3	1	88	38	2	48
100 ed oltre	-	-	-	23	12	1	10
TOTALE	378	307	76	14.150	8.358	610	5.550
GIORNATE DI LAVORO EFFETTUATE							
CLASSI DI SUPERFICIE TOTALE (in ettari)							
Senza superficie	-	-	-	-	-	-	-
Meno di 1 ettaro	741	695	46	9.369	5.167	789	3.413
1 -- 2	1.193	1.077	116	9.186	5.051	763	3.372
2 -- 3	624	594	30	6.027	3.204	474	2.349
3 -- 5	1.549	1.443	106	7.553	4.513	510	2.530
5 -- 10	1.705	1.637	68	7.892	4.689	299	2.904
10 -- 20	699	649	50	5.342	3.150	257	1.935
20 -- 30	536	514	22	1.699	981	78	640
30 -- 50	454	329	125	1.308	736	40	532
50 -- 100	250	250	-	1.320	613	14	693
100 ed oltre	50	-	50	278	140	7	131
TOTALE	7.801	7.188	613	49.974	28.244	3.231	18.499
CLASSI DI SAU (in ettari)							
Senza superficie	-	-	-	-	-	-	-
Meno di 1 ettaro	751	705	46	10.482	5.675	1.030	3.777
1 -- 2	1.215	1.097	118	9.264	5.114	676	3.474
2 -- 3	792	764	28	5.664	3.082	407	2.175
3 -- 5	1.352	1.246	106	7.372	4.453	455	2.464
5 -- 10	1.719	1.651	68	7.644	4.599	284	2.761
10 -- 20	682	632	50	5.091	2.891	250	1.950
20 -- 30	536	514	22	1.677	1.011	78	588
30 -- 50	454	329	125	1.243	700	36	507
50 -- 100	300	250	50	1.269	584	8	677
100 ed oltre	-	-	-	268	135	7	126
TOTALE	7.801	7.188	613	49.974	28.244	3.231	18.499

Capitolo 4 – Dati comunali

Tavola 4.1 - Aziende per forma di conduzione, comune e zona altimetrica

COMUNI ZONE ALTIMETRICHE	CONDUZIONE DIRETTA DEL COLTIVATORE				Conduzione con salariati	Conduzione a colonia parziaria appoderata	Altra forma di conduzione	Totale generale
	Con solo manodopera familiare	Con manodopera familiare prevalente	Con manodopera extrafamiliare prevalente	Totale				
Alcamo	1.777	803	249	2.829	26	-	-	2.855
Buseto Palizzolo	698	89	17	804	13	-	-	817
Calatafimi	1.324	1.130	304	2.758	236	1	-	2.995
Campobello di Mazara	538	193	142	873	3	-	-	876
Castellammare del Golfo	1.018	273	114	1.405	72	-	-	1.477
Castelvetro	3.125	642	335	4.102	262	3	-	4.367
Custonaci	359	182	20	561	1	-	-	562
Erice	495	48	28	571	19	1	-	591
Favignana	38	1	-	39	1	-	-	40
Gibellina	543	28	13	584	5	1	-	590
Marsala	3.462	1.008	226	4.696	77	-	-	4.773
Mazara del Vallo	2.612	126	100	2.838	268	2	-	3.108
Paceco	548	98	24	670	22	3	-	695
Pantelleria	714	156	58	928	67	2	-	997
Partanna	1.331	286	113	1.730	29	2	-	1.761
Petrosino	406	31	31	468	14	-	-	482
Poggioreale	355	13	10	378	3	-	-	381
Salaparuta	480	27	24	531	11	-	-	542
Salemi	2.217	280	244	2.741	73	10	1	2.825
Santa Ninfa	709	230	150	1.089	12	-	-	1.101
San Vito Lo Capo	95	5	2	102	-	-	-	102
Trapani	2.559	222	106	2.887	87	11	1	2.986
Valderice	1.027	34	29	1.090	36	4	-	1.130
Vita	322	9	2	333	21	1	-	355
TOTALE	26.752	5.914	2.341	35.007	1.358	41	2	36.408
ZONE ALTIMETRICHE								
Montagna	-	-	-	-	-	-	-	-
Collina	13.464	3.593	1.377	18.434	624	22	1	19.081
Pianura	13.288	2.321	964	16.573	734	19	1	17.327
TOTALE	26.752	5.914	2.341	35.007	1.358	41	2	36.408

Tavola 4.2 - Superficie totale per forma di conduzione delle aziende, comune e zona altimetrica (superficie in ettari)

COMUNI ZONE ALTIMETRICHE	CONDUZIONE DIRETTA DEL COLTIVATORE				Conduzione con salariati	Conduzione a colonia parziaria appoderata	Altra forma di conduzione	Totale generale
	Con solo manodopera familiare	Con manodopera familiare prevalente	Con manodopera extrafamiliare prevalente	Totale				
Alcamo	2.845,85	3.135,74	1.644,23	7.625,82	511,22	-	-	8.137,04
Buseto Palizzolo	2.569,35	946,68	801,32	4.317,35	890,13	-	-	5.207,48
Calatafimi	2.865,39	3.979,74	2.168,79	9.013,92	1.496,90	1,67	-	10.512,49
Campobello di Mazara	1.121,15	954,98	995,18	3.071,31	2,53	-	-	3.073,84
Castellammare del Golfo	2.644,48	2.090,03	1.183,59	5.918,10	2.933,53	-	-	8.851,63
Castelvetrano	6.035,72	2.687,87	2.292,61	11.016,20	2.082,58	15,58	-	13.114,36
Custonaci	1.493,79	1.404,12	431,48	3.329,39	1.109,63	-	-	4.439,02
Erice	1.129,11	200,55	596,19	1.925,85	110,49	2,69	-	2.039,03
Favignana	325,28	104,88	-	430,16	1.008,20	-	-	1.438,36
Gibellina	3.461,39	448,46	166,59	4.076,44	394,54	6,37	-	4.477,35
Marsala	9.182,84	4.257,63	1.368,42	14.808,89	1.294,33	-	-	16.103,22
Mazara del Vallo	7.751,68	916,37	746,56	9.414,61	1.845,24	4,82	-	11.264,67
Paceco	1.467,06	616,22	141,89	2.225,17	174,25	12,48	-	2.411,90
Pantelleria	1.404,91	425,30	200,56	2.030,77	214,64	5,40	-	2.250,81
Partanna	4.014,43	1.377,71	772,41	6.164,55	230,21	36,60	-	6.431,36
Petrosino	1.259,98	334,08	340,91	1.934,97	74,40	-	-	2.009,37
Poggioreale	2.227,57	306,91	276,41	2.810,89	231,36	-	-	3.042,25
Salaparuta	1.742,52	212,59	389,33	2.344,44	141,31	-	-	2.485,75
Salemi	6.433,60	2.371,33	2.433,01	11.237,94	543,11	122,69	4,90	11.908,64
Santa Ninfa	1.560,46	1.213,42	1.035,08	3.808,96	163,95	-	-	3.972,91
San Vito Lo Capo	359,92	6,27	67,18	433,37	-	-	-	433,37
Trapani	9.090,76	1.946,82	2.425,41	13.462,99	2.076,91	70,73	8,32	15.618,95
Valderice	2.154,73	166,89	330,66	2.652,28	349,21	59,70	-	3.061,19
Vita	736,81	124,03	23,42	884,26	245,41	3,35	-	1.133,02
TOTALE	73.878,78	30.228,62	20.831,23	124.938,63	18.124,08	342,08	13,22	143.418,01
ZONE ALTIMETRICHE								
Montagna	-	-	-	-	-	-	-	-
Collina	37.644,31	18.409,77	12.520,25	68.574,33	9.565,64	238,47	4,90	78.383,34
Pianura	36.234,47	11.818,85	8.310,98	56.364,30	8.558,44	103,61	8,32	65.034,67
TOTALE	73.878,78	30.228,62	20.831,23	124.938,63	18.124,08	342,08	13,22	143.418,01

Tavola 4.3 - Superficie agricola utilizzata (SAU) per forma di conduzione delle aziende, comune e zona altimetrica
(superficie in ettari)

COMUNI ZONE ALTIMETRICHE	CONDUZIONE DIRETTA DEL COLTIVATORE				Conduzione con salariati	Conduzione a colonia parziaria appoderata	Altra forma di conduzione	Totale generale
	Con solo manodopera familiare	Con manodopera familiare prevalente	Con manodopera extrafamiliare prevalente	Totale				
Alcamo	2.732,02	3.043,23	1.571,74	7.346,99	158,68	-	-	7.505,67
Buseto Palizzolo	2.457,88	915,50	782,91	4.156,29	362,51	-	-	4.518,80
Calatafimi	2.661,76	3.742,90	2.051,17	8.455,83	1.418,04	1,60	-	9.875,47
Campobello di Mazara	1.023,63	869,96	927,16	2.820,75	2,41	-	-	2.823,16
Castellammare del Golfo	2.452,51	2.013,56	1.084,09	5.550,16	537,80	-	-	6.087,96
Castelvetrano	5.766,90	2.582,04	2.194,86	10.543,80	1.812,42	14,85	-	12.371,07
Custonaci	1.363,35	1.282,39	419,13	3.064,87	152,00	-	-	3.216,87
Erice	1.095,39	191,42	334,07	1.620,88	102,86	2,69	-	1.726,43
Favignana	316,34	97,28	-	413,62	-	-	-	413,62
Gibellina	3.340,51	428,48	161,14	3.930,13	22,83	6,33	-	3.959,29
Marsala	8.795,91	4.142,67	1.325,07	14.263,65	1.197,00	-	-	15.460,65
Mazara del Vallo	7.542,91	899,47	730,76	9.173,14	1.776,86	4,77	-	10.954,77
Paceco	1.430,00	601,97	137,74	2.169,71	163,58	12,46	-	2.345,75
Pantelleria	802,88	278,60	124,42	1.205,90	130,00	4,12	-	1.340,02
Partanna	3.883,56	1.296,70	733,08	5.913,34	214,20	36,59	-	6.164,13
Petrosino	1.227,60	309,99	326,37	1.863,96	58,83	-	-	1.922,79
Poggioreale	2.085,46	277,42	254,90	2.617,78	73,46	-	-	2.691,24
Salaparuta	1.672,57	196,23	376,15	2.244,95	131,16	-	-	2.376,11
Salemi	6.275,09	2.282,87	2.376,23	10.934,19	520,80	122,50	4,89	11.582,38
Santa Ninfa	1.497,45	1.157,32	962,09	3.616,86	158,92	-	-	3.775,78
San Vito Lo Capo	332,82	6,12	64,18	403,12	-	-	-	403,12
Trapani	8.743,96	1.879,97	2.346,46	12.970,39	1.959,80	70,32	8,31	15.008,82
Valderice	2.101,04	165,57	315,85	2.582,46	338,87	59,67	-	2.981,00
Vita	713,82	118,92	23,32	856,06	228,63	2,36	-	1.087,05
TOTALE	70.315,36	28.780,58	19.622,89	118.718,83	11.521,66	338,26	13,20	130.591,95
ZONE ALTIMETRICHE								
Montagna	-	-	-	-	-	-	-	-
Collina	35.468,11	17.397,23	11.634,47	64.499,81	4.550,76	235,86	4,89	69.291,32
Pianura	34.847,25	11.383,35	7.988,42	54.219,02	6.970,90	102,40	8,31	61.300,63
TOTALE	70.315,36	28.780,58	19.622,89	118.718,83	11.521,66	338,26	13,20	130.591,95

Tavola 4.4 - Aziende per titolo di possesso dei terreni, comune e zona altimetrica

COMUNI ZONE ALTIMETRICHE	TITOLO DI POSSESSO DEI TERRENI							Totale
	Proprietà	Affitto	Uso gratuito	Parte in proprietà e parte in affitto	Parte in proprietà e parte in uso gratuito	Parte in affitto e parte in uso gratuito	Parte in proprietà, parte in affitto e parte in uso gratuito	
Alcamo	2.818	5	12	9	6	-	1	2.851
Buseto Palizzolo	787	3	3	7	13	-	-	813
Calatafimi	2.859	5	58	9	62	-	2	2.995
Campobello di Mazara	816	4	17	23	15	-	-	875
Castellammare del Golfo	1.444	3	4	6	20	-	-	1.477
Castelvetrano	4.264	11	39	9	41	-	1	4.365
Custonaci	523	4	5	17	9	-	2	560
Erice	584	-	2	-	4	-	-	590
Favignana	28	7	-	5	-	-	-	40
Gibellina	547	2	10	7	24	-	-	590
Marsala	3.741	21	152	53	766	1	22	4.756
Mazara del Vallo	2.583	14	95	24	382	-	9	3.107
Paceco	636	-	8	9	39	-	2	694
Pantelleria	841	1	16	8	131	-	-	997
Partanna	1.711	3	12	2	17	2	-	1.747
Petrosino	291	-	26	1	160	-	4	482
Poggioreale	307	1	21	6	45	-	-	380
Salaparuta	484	1	12	1	44	-	-	542
Salemi	2.731	12	31	16	32	1	2	2.825
Santa Ninfa	1.067	-	6	3	25	-	-	1.101
San Vito Lo Capo	95	-	3	1	2	-	-	101
Trapani	2.575	12	53	21	293	1	16	2.971
Valderice	1.077	4	9	7	32	-	-	1.129
Vita	346	2	3	2	2	-	-	355
TOTALE	33.155	115	597	246	2.164	5	61	36.343
ZONE ALTIMETRICHE								
Montagna	-	-	-	-	-	-	-	-
Collina	18.221	46	207	101	468	3	7	19.053
Pianura	14.934	69	390	145	1.696	2	54	17.290
TOTALE	33.155	115	597	246	2.164	5	61	36.343

Tavola 4.5 - Superficie totale per titolo di possesso dei terreni, comune e zona altimetrica (superficie in ettari)

COMUNI ZONE ALTIMETRICHE	TITOLO DI POSSESSO DEI TERRENI							Totale
	Proprietà	Affitto	Uso gratuito	Parte in proprietà e parte in affitto	Parte in proprietà e parte in uso gratuito	Parte in affitto e parte in uso gratuito	Parte in proprietà, parte in affitto e parte in uso gratuito	
Alcamo	7.596,59	47,36	132,95	303,06	31,44	-	25,64	8.137,04
Buseto Palizzolo	4.877,93	25,48	8,24	99,10	196,73	-	-	5.207,48
Calatafimi	9.887,49	35,02	106,82	91,81	374,32	-	17,03	10.512,49
Campobello di Mazara	2.021,89	137,30	52,02	748,46	114,17	-	-	3.073,84
Castellammare del Golfo	8.423,41	131,51	4,71	127,34	164,66	-	-	8.851,63
Castelvetrano	12.664,83	55,71	140,78	75,06	172,36	-	5,62	13.114,36
Custonaci	3.322,09	35,80	19,23	719,30	200,22	-	142,38	4.439,02
Erice	1.956,31	-	17,46	-	65,26	-	-	2.039,03
Favignana	1.188,22	99,50	-	150,64	-	-	-	1.438,36
Gibellina	3.981,62	35,98	70,21	172,23	217,31	-	-	4.477,35
Marsala	10.319,16	92,06	796,90	304,79	4.406,75	0,80	182,76	16.103,22
Mazara del Vallo	8.496,97	111,98	294,51	117,60	2.106,79	-	136,82	11.264,67
Paceco	1.919,13	-	14,71	137,57	327,63	-	12,86	2.411,90
Pantelleria	1.791,48	13,47	24,02	28,40	393,44	-	-	2.250,81
Partanna	6.221,09	41,77	36,09	10,66	104,86	16,89	-	6.431,36
Petrosino	979,49	-	58,87	2,86	931,40	-	36,75	2.009,37
Poggioreale	2.080,70	0,05	165,86	266,62	529,02	-	-	3.042,25
Salaparuta	2.095,05	10,91	37,93	22,94	318,92	-	-	2.485,75
Salemi	10.834,68	132,58	133,59	237,63	501,29	17,20	51,67	11.908,64
Santa Ninfa	3.661,26	-	27,62	61,48	222,55	-	-	3.972,91
San Vito Lo Capo	415,71	-	6,12	8,07	3,47	-	-	433,37
Trapani	12.394,22	117,25	205,82	497,35	2.175,21	10,87	218,23	15.618,95
Valderice	2.661,78	23,35	76,33	72,00	227,73	-	-	3.061,19
Vita	1.065,53	22,04	7,96	32,90	4,59	-	-	1.133,02
TOTALE	120.856,63	1.169,12	2.438,75	4.287,87	13.790,12	45,76	829,76	143.418,01
ZONE ALTIMETRICHE								
Montagna	-	-	-	-	-	-	-	-
Collina	70.872,72	555,32	875,14	2.253,54	3.555,81	34,09	236,72	78.383,34
Pianura	49.983,91	613,80	1.563,61	2.034,33	10.234,31	11,67	593,04	65.034,67
TOTALE	120.856,63	1.169,12	2.438,75	4.287,87	13.790,12	45,76	829,76	143.418,01

Tavola 4.6 - Superficie agricola utilizzata (SAU) per titolo di possesso dei terreni, comune e zona altimetrica (superficie in ettari)

COMUNI ZONE ALTIMETRICHE	TITOLO DI POSSESSO DEI TERRENI							Totale
	Proprietà	Affitto	Uso gratuito	Parte in proprietà e parte in affitto	Parte in proprietà e parte in uso gratuito	Parte in affitto e parte in uso gratuito	Parte in proprietà, parte in affitto e parte in uso gratuito	
Alcamo	7.316,69	44,67	18,99	70,58	29,62	-	25,12	7.505,67
Buseto Palizzolo	4.199,57	24,92	7,94	97,37	189,00	-	-	4.518,80
Calatafimi	9.283,33	32,91	97,22	88,19	357,59	-	16,23	9.875,47
Campobello di Mazara	1.829,47	437,60	57,14	416,13	82,82	-	-	2.823,16
Castellammare del Golfo	5.675,10	131,28	6,57	122,34	152,67	-	-	6.087,96
Castelvetrano	11.954,70	49,16	129,10	71,76	161,15	-	5,20	12.371,07
Custonaci	2.118,29	35,61	15,52	706,12	199,14	-	142,19	3.216,87
Erice	1.643,75	-	17,46	-	65,22	-	-	1.726,43
Favignana	173,22	98,39	-	142,01	-	-	-	413,62
Gibellina	3.475,83	34,38	66,99	167,50	214,59	-	-	3.959,29
Marsala	9.863,96	78,54	790,23	298,09	4.253,93	0,70	175,20	15.460,65
Mazara del Vallo	8.242,62	105,15	284,84	115,24	2.071,24	-	135,68	10.954,77
Paceco	1.872,99	-	14,15	133,82	312,02	-	12,77	2.345,75
Pantelleria	1.036,71	9,45	30,90	21,65	241,31	-	-	1.340,02
Partanna	5.959,27	40,87	35,76	10,66	100,68	16,89	-	6.164,13
Petrosino	915,55	-	57,87	2,71	911,01	-	35,65	1.922,79
Poggioreale	1.965,70	0,05	150,04	99,02	476,43	-	-	2.691,24
Salaparuta	2.001,04	10,88	37,45	22,93	303,81	-	-	2.376,11
Salemi	10.544,97	125,40	130,84	236,00	477,89	17,20	50,08	11.582,38
Santa Ninfa	3.508,78	-	25,34	57,44	184,22	-	-	3.775,78
San Vito Lo Capo	385,56	-	6,02	8,07	3,47	-	-	403,12
Trapani	11.902,98	116,22	206,10	487,06	2.068,28	10,80	217,38	15.008,82
Valderice	2.584,14	28,70	75,97	66,44	225,75	-	-	2.981,00
Vita	1.023,81	19,57	7,92	31,16	4,59	-	-	1.087,05
TOTALE	109.478,03	1.423,75	2.270,36	3.472,29	13.086,43	45,59	815,50	130.591,95
ZONE ALTIMETRICHE								
Montagna	-	-	-	-	-	-	-	-
Collina	62.722,54	538,69	730,93	1.805,47	3.225,98	34,09	233,62	69.291,32
Pianura	46.755,49	885,06	1.539,43	1.666,82	9.860,45	11,50	581,88	61.300,63
TOTALE	109.478,03	1.423,75	2.270,36	3.472,29	13.086,43	45,59	815,50	130.591,95

Tavola 4.7 - Aziende per classe di superficie totale, comune e zona altimetrica

COMUNI ZONE ALTIMETRICHE	CLASSI DI SUPERFICIE TOTALE (superficie in ettari)									Totale
	Senza superficie	Meno di 1	1 -- 2	2 -- 5	5 -- 10	10 -- 20	20 -- 50	50 -- 100	100 ed oltre	
Alcamo	4	1.371	504	574	260	95	37	8	2	2.855
Buseto Palizzolo	4	243	155	200	109	64	29	10	3	817
Calatafimi	-	1.212	590	659	306	155	59	12	2	2.995
Campobello di Mazara	1	383	203	154	67	40	22	5	1	876
Castellammare del Golfo	-	599	260	329	135	86	58	7	3	1.477
Castelvetrano	2	1.479	1.118	1.177	397	130	54	7	3	4.367
Custonaci	2	195	103	134	61	35	19	8	5	562
Erice	1	253	126	131	48	19	11	-	2	591
Favignana	-	2	4	9	11	6	6	-	2	40
Gibellina	-	62	83	174	140	95	33	2	1	590
Marsala	17	1.788	950	1.119	596	227	65	7	4	4.773
Mazara del Vallo	1	891	718	894	417	131	47	7	2	3.108
Paceco	1	261	151	161	68	39	12	2	-	695
Pantelleria	-	279	275	374	62	5	2	-	-	997
Partanna	14	475	333	556	259	99	22	3	-	1.761
Petrosino	-	117	103	133	84	36	9	-	-	482
Poggioreale	1	79	52	79	67	65	33	4	1	381
Salaparuta	-	139	111	146	85	46	10	5	-	542
Salemi	-	887	544	781	350	161	87	14	1	2.825
Santa Ninfa	-	390	223	291	114	54	25	3	1	1.101
San Vito Lo Capo	1	32	18	32	8	6	5	-	-	102
Trapani	15	949	592	724	375	191	91	37	12	2.986
Valderice	1	533	220	236	81	41	14	4	-	1.130
Vita	-	170	59	57	43	16	9	1	-	355
TOTALE	65	12.789	7.495	9.124	4.143	1.842	759	146	45	36.408
ZONE ALTIMETRICHE										
Montagna	-	-	-	-	-	-	-	-	-	-
Collina	28	6.919	3.656	4.753	2.128	1.042	453	81	21	19.081
Pianura	37	5.870	3.839	4.371	2.015	800	306	65	24	17.327
TOTALE	65	12.789	7.495	9.124	4.143	1.842	759	146	45	36.408

Tavola 4.8 - Superficie totale per classe di superficie, comune e zona altimetrica (superficie in ettari)

COMUNI ZONE ALTIMETRICHE	CLASSI DI SUPERFICIE TOTALE								Totale
	Meno di 1	1 – 2	2 – 5	5 – 10	10 - 20	20 – 50	50 – 100	100 ed oltre	
Alcamo	571,44	723,20	1.775,23	1.812,70	1.276,36	1.137,54	501,17	339,40	8.137,04
Buseto Palizzolo	114,79	231,42	651,48	753,31	906,65	844,67	776,78	928,38	5.207,48
Calatafimi	559,99	841,72	2.080,99	2.166,37	2.087,22	1.677,05	753,93	345,22	10.512,49
Campobello di Mazara	193,65	280,73	481,50	454,68	561,75	655,91	270,62	175,00	3.073,84
Castellammare del Golfo	269,23	365,37	1.059,23	935,83	1.186,97	1.834,32	459,27	2.741,41	8.851,63
Castelvetrano	831,21	1.600,36	3.678,77	2.729,07	1.789,41	1.581,62	408,01	495,91	13.114,36
Custonaci	97,78	144,36	430,09	424,90	482,34	643,53	584,42	1.631,60	4.439,02
Erice	119,92	167,03	412,13	339,70	234,37	333,28	-	432,60	2.039,03
Favignana	1,74	6,04	28,62	80,99	68,23	139,66	-	1.113,08	1.438,36
Gibellina	35,71	118,15	564,24	963,24	1.369,23	914,79	144,72	367,27	4.477,35
Marsala	837,28	1.362,63	3.597,13	4.122,38	2.976,25	1.911,86	482,25	813,44	16.103,22
Mazara del Vallo	460,07	1.033,13	2.889,28	2.878,11	1.821,34	1.427,78	448,73	306,23	11.264,67
Paceco	129,47	216,47	518,76	470,81	544,41	372,10	159,88	-	2.411,90
Pantelleria	154,33	408,43	1.167,92	393,97	68,83	57,33	-	-	2.250,81
Partanna	249,38	478,70	1.781,63	1.777,70	1.356,40	591,48	196,07	-	6.431,36
Petrosino	68,72	151,77	434,97	608,92	499,08	245,91	-	-	2.009,37
Poggioreale	37,64	76,96	266,60	480,65	899,83	876,11	249,23	155,23	3.042,25
Salaparuta	72,16	161,74	459,17	594,69	611,31	290,30	296,38	-	2.485,75
Salemi	426,92	784,54	2.501,68	2.398,67	2.191,58	2.532,95	951,40	120,90	11.908,64
Santa Ninfa	197,93	317,46	924,91	773,07	735,99	683,91	219,29	120,35	3.972,91
San Vito Lo Capo	14,39	25,12	105,59	53,83	88,18	146,26	-	-	433,37
Trapani	448,89	847,02	2.282,98	2.570,54	2.555,40	2.813,26	2.451,82	1.649,04	15.618,95
Valderice	247,84	305,94	732,83	562,78	566,88	387,30	257,62	-	3.061,19
Vita	72,34	85,89	170,87	280,48	223,03	249,06	51,35	-	1.133,02
TOTALE	6.212,82	10.734,18	28.996,60	28.627,39	25.101,04	22.347,98	9.662,94	11.735,06	143.418,01
ZONE ALTIMETRICHE									
Montagna	-	-	-	-	-	-	-	-	-
Collina	3.241,79	5.236,03	15.084,59	14.711,89	14.285,17	13.199,88	5.441,63	7.182,36	78.383,34
Pianura	2.971,03	5.498,15	13.912,01	13.915,50	10.815,87	9.148,10	4.221,31	4.552,70	65.034,67
TOTALE	6.212,82	10.734,18	28.996,60	28.627,39	25.101,04	22.347,98	9.662,94	11.735,06	143.418,01

Tavola 4.9 - Aziende per classe di superficie agricola utilizzata (SAU), comune e zona altimetrica

COMUNI ZONE ALTIMETRICHE	CLASSI DI SUPERFICIE AGRICOLA UTILIZZATA (in ettari)									Totale
	Senza superficie	Meno di 1	1 -- 2	2 -- 5	5 -- 10	10 -- 20	20 -- 50	50 -- 100	100 ed oltre	
Alcamo	6	1.402	495	568	248	91	38	7	-	2.855
Buseto Palizzolo	5	250	156	201	104	60	30	9	2	817
Calatafimi	-	1.296	574	613	304	140	55	11	2	2.995
Campobello di Mazara	1	423	185	144	60	38	20	4	1	876
Castellammare del Golfo	-	649	247	303	128	88	55	4	3	1.477
Castelvetrano	2	1.536	1.134	1.130	381	122	52	9	1	4.367
Custonaci	2	223	106	124	49	28	17	8	5	562
Erice	1	264	124	125	46	19	10	1	1	591
Favignana	1	2	4	9	11	6	6	1	-	40
Gibellina	1	71	84	178	131	93	30	2	-	590
Marsala	18	1.854	932	1.111	574	211	64	6	3	4.773
Mazara del Vallo	3	930	710	882	400	128	46	7	2	3.108
Paceco	1	264	157	157	65	37	12	2	-	695
Pantelleria	-	511	268	203	13	1	1	-	-	997
Partanna	14	491	343	550	247	94	19	3	-	1.761
Petrosino	-	120	108	130	83	35	6	-	-	482
Poggioreale	3	90	47	80	71	57	29	4	-	381
Salaparuta	-	144	117	142	80	45	9	5	-	542
Salemi	1	919	533	774	345	153	86	13	1	2.825
Santa Ninfa	2	402	220	296	102	54	22	2	1	1.101
San Vito Lo Capo	1	34	20	31	6	6	4	-	-	102
Trapani	15	1.023	571	700	361	177	91	37	11	2.986
Valderice	1	536	224	234	77	41	13	4	-	1.130
Vita	-	172	60	59	40	14	10	-	-	355
TOTALE	78	13.606	7.419	8.744	3.926	1.738	725	139	33	36.408
ZONE ALTIMETRICHE										
Montagna	-	-	-	-	-	-	-	-	-	-
Collina	37	7.454	3.618	4.481	1.991	984	428	73	15	19.081
Pianura	41	6.152	3.801	4.263	1.935	754	297	66	18	17.327
TOTALE	78	13.606	7.419	8.744	3.926	1.738	725	139	33	36.408

Tavola 4.10 - Superficie agricola utilizzata (SAU) per classe di SAU, comune e zona altimetrica (superficie in ettari)

COMUNI ZONE ALTIMETRICHE	CLASSI DI SUPERFICIE AGRICOLA UTILIZZATA								Totale
	Meno di 1	1 -- 2	2 -- 5	5 -- 10	10 -- 20	20 -- 50	50 -- 100	100 ed oltre	
Alcamo	562,94	705,51	1.756,97	1.712,18	1.197,38	1.154,89	415,80	-	7.505,67
Buseto Palizzolo	113,66	229,38	655,82	719,41	835,48	854,53	701,96	408,56	4.518,80
Calatafimi	554,19	807,62	1.920,28	2.160,54	1.899,37	1.534,46	665,95	333,06	9.875,47
Campobello di Mazara	204,02	261,44	441,26	399,82	509,55	617,45	215,62	174,00	2.823,16
Castellammare del Golfo	264,73	348,85	969,93	875,42	1.203,84	1.756,95	274,80	393,44	6.087,96
Castelvetrano	842,63	1.609,48	3.519,06	2.607,01	1.648,35	1.451,59	585,99	106,96	12.371,07
Custonaci	111,61	148,55	399,00	346,96	401,76	564,03	583,88	661,08	3.216,87
Erice	124,58	165,42	395,04	323,26	224,47	292,94	67,13	133,59	1.726,43
Favignana	1,74	5,95	26,80	79,47	66,00	136,38	97,28	-	413,62
Gibellina	38,80	120,40	581,61	911,67	1.327,99	834,89	143,93	-	3.959,29
Marsala	839,18	1.334,90	3.571,42	3.984,04	2.747,23	1.832,21	456,55	695,12	15.460,65
Mazara del Vallo	474,60	1.025,58	2.846,50	2.761,23	1.759,64	1.359,58	429,07	298,57	10.954,77
Paceco	127,40	226,68	512,74	449,67	510,10	364,74	154,42	-	2.345,75
Pantelleria	241,19	392,91	578,41	81,92	19,05	26,54	-	-	1.340,02
Partanna	250,76	495,62	1.748,88	1.698,55	1.276,72	513,20	180,40	-	6.164,13
Petrosino	69,40	160,64	426,09	598,82	491,93	175,91	-	-	1.922,79
Poggioreale	41,51	67,75	262,88	514,54	812,75	751,94	239,87	-	2.691,24
Salaparuta	73,60	172,65	454,43	553,02	576,06	256,66	289,69	-	2.376,11
Salemi	431,22	771,29	2.466,78	2.367,22	2.079,29	2.466,37	879,43	120,78	11.582,38
Santa Ninfa	201,31	312,79	944,51	704,75	730,13	605,09	157,25	119,95	3.775,78
San Vito Lo Capo	15,36	27,69	103,04	40,44	93,97	122,62	-	-	403,12
Trapani	464,48	822,20	2.228,58	2.487,08	2.362,21	2.750,41	2.379,93	1.513,93	15.008,82
Valderice	243,42	307,15	725,17	535,48	568,26	357,84	243,68	-	2.981,00
Vita	72,37	86,25	180,73	264,67	191,61	291,42	-	-	1.087,05
TOTALE	6.364,70	10.606,70	27.715,93	27.177,17	23.533,14	21.072,64	9.162,63	4.959,04	130.591,95
ZONE ALTIMETRICHE									
Montagna	-	-	-	-	-	-	-	-	-
Collina	3.341,25	5.159,83	14.143,48	13.810,03	13.438,13	12.384,37	4.843,77	2.170,46	69.291,32
Pianura	3.023,45	5.446,87	13.572,45	13.367,14	10.095,01	8.688,27	4.318,86	2.788,58	61.300,63
TOTALE	6.364,70	10.606,70	27.715,93	27.177,17	23.533,14	21.072,64	9.162,63	4.959,04	130.591,95

Tavola 4.11 - Superficie aziendale secondo l'utilizzazione dei terreni per comune e zona altimetrica (superficie in ettari)

COMUNI ZONE ALTIMETRICHE	SUPERFICIE AGRICOLA UTILIZZATA				Arboricoltura da legno	Boschi	SUPERFICIE AGRARIA NON UTILIZZATA		Altra superficie	Totale
	Seminativi	Coltivazioni legnose agrarie	Prati permanenti e pascoli	Totale			Totale	Di cui destinata ad attività ricreative		
Alcamo	1.950,72	5.265,76	289,19	7.505,67	0,15	368,37	22,34	-	240,51	8.137,04
Buseto Palizzolo	2.661,70	1.429,65	427,45	4.518,80	-	542,61	4,58	4,01	141,49	5.207,48
Calatafimi	4.019,51	5.312,32	543,64	9.875,47	23,11	41,88	386,82	3,37	185,21	10.512,49
Campobello di Mazara	105,58	1.877,04	840,54	2.823,16	-	0,10	170,06	-	80,52	3.073,84
Castellammare del Golfo	2.035,56	2.956,33	1.096,07	6.087,96	1,36	2.355,03	293,75	0,55	113,53	8.851,63
Castelvetrano	1.479,03	10.473,11	418,93	12.371,07	-	201,76	315,31	1,00	226,22	13.114,36
Custonaci	772,41	682,19	1.762,27	3.216,87	1,27	957,51	252,61	-	10,76	4.439,02
Erice	845,20	783,98	97,25	1.726,43	0,16	5,82	300,17	-	6,45	2.039,03
Favignana	156,06	12,09	245,47	413,62	-	1.004,87	4,83	-	15,04	1.438,36
Gibellina	2.343,68	1.469,56	146,05	3.959,29	0,23	365,33	105,23	-	47,27	4.477,35
Marsala	3.369,29	11.031,20	1.060,16	15.460,65	3,79	71,70	187,95	1,06	379,13	16.103,22
Mazara del Vallo	1.814,23	8.643,77	496,77	10.954,77	2,84	18,13	146,66	2,63	142,27	11.264,67
Paceco	1.527,36	739,97	78,42	2.345,75	1,89	3,90	25,45	-	34,91	2.411,90
Pantelleria	222,77	1.093,71	23,54	1.340,02	-	199,76	689,80	-	21,23	2.250,81
Partanna	477,19	5.462,04	224,90	6.164,13	-	-	257,01	0,41	10,22	6.431,36
Petrosino	239,49	1.641,31	41,99	1.922,79	-	-	61,33	1,00	25,25	2.009,37
Poggioreale	1.566,50	877,71	247,03	2.691,24	0,43	172,78	160,36	-	17,44	3.042,25
Salaparuta	882,60	1.341,38	152,13	2.376,11	2,69	5,73	53,98	-	47,24	2.485,75
Salemi	4.490,92	6.715,20	376,26	11.582,38	2,26	42,06	164,02	-	117,92	11.908,64
Santa Ninfa	1.173,90	2.305,48	296,40	3.775,78	2,60	102,55	33,96	-	58,02	3.972,91
San Vito Lo Capo	63,00	125,86	214,26	403,12	-	-	26,41	-	3,84	433,37
Trapani	7.659,12	6.315,58	1.034,12	15.008,82	0,03	95,17	381,99	1,29	132,94	15.618,95
Valderice	1.603,90	1.117,68	259,42	2.981,00	0,46	26,42	17,89	0,47	35,42	3.061,19
Vita	399,25	632,40	55,40	1.087,05	-	-	34,78	-	11,19	1.133,02
TOTALE	41.858,97	78.305,32	10.427,66	130.591,95	43,27	6.581,48	4.097,29	15,79	2.104,02	143.418,01
ZONE ALTIMETRICHE										
Montagna	-	-	-	-	-	-	-	-	-	-
Collina	25.508,81	37.571,25	6.211,26	69.291,32	34,72	5.185,85	2.803,71	8,81	1.067,74	78.383,34
Pianura	16.350,16	40.734,07	4.216,40	61.300,63	8,55	1.395,63	1.293,58	6,98	1.036,28	65.034,67
TOTALE	41.858,97	78.305,32	10.427,66	130.591,95	43,27	6.581,48	4.097,29	15,79	2.104,02	143.418,01

Tavola 4.12 - Aziende con seminativi e relativa superficie per le principali coltivazioni praticate, comune e zona altimetrica
(superficie in ettari)

COMUNI ZONE ALTIMETRICHE	Totale aziende	CEREALI				COLTIVAZIONI ORTIVE		COLTIVAZIONI FORAGGERE AVVICENDATE	
		TOTALE		FRUMENTO		Aziende	Superficie	Aziende	Superficie
		Aziende	Superficie	Aziende	Superficie				
Alcamo	1.491	414	1.215,33	387	1.163,18	748	266,25	11	28,61
Buseto Palizzolo	658	482	2.134,86	470	2.070,00	156	51,20	40	118,46
Calatafimi	1.284	814	3.106,60	793	2.945,26	100	98,35	31	128,51
Campobello di Mazara	34	14	52,47	13	50,97	10	16,03	-	-
Castellammare del Golfo	604	378	1.639,47	361	1.590,09	107	51,45	6	44,92
Castelvetrano	705	185	710,30	174	657,41	61	59,23	-	-
Custonaci	367	220	469,78	204	411,96	89	24,84	32	59,45
Erice	333	226	585,42	218	552,95	57	40,37	38	50,52
Favignana	23	11	61,04	-	-	10	9,42	10	83,70
Gibellina	398	360	2.150,11	355	2.070,49	36	91,39	7	25,87
Marsala	3.021	314	811,04	297	715,68	827	271,55	7	110,22
Mazara del Vallo	952	114	677,72	109	648,51	74	53,27	7	67,59
Paceco	529	302	1.033,76	284	967,40	232	244,80	29	61,93
Pantelleria	684	21	17,14	-	-	88	11,77	1	0,21
Partanna	284	87	158,46	87	158,46	23	20,15	3	2,93
Petrosino	262	2	16,20	2	16,20	16	4,22	-	-
Poggioreale	207	196	1.460,54	195	1.453,24	9	31,33	5	14,54
Salaparuta	254	197	652,18	196	633,55	6	9,08	11	74,72
Salemi	1.552	1.012	3.562,59	985	3.462,89	113	73,62	35	166,90
Santa Ninfa	489	173	759,70	170	747,17	9	17,41	7	17,36
San Vito Lo Capo	38	24	50,60	21	41,52	7	2,12	3	5,70
Trapani	1.855	1.196	5.793,68	1.159	5.552,20	638	647,29	94	491,37
Valderice	801	372	939,87	364	914,42	125	66,87	22	39,69
Vita	184	96	291,82	96	289,37	10	1,20	7	9,88
TOTALE	17.009	7.210	28.350,68	6.940	27.112,92	3.551	2.163,21	406	1.603,08
ZONE ALTIMETRICHE									
Montagna	-	-	-	-	-	-	-	-	-
Collina	9.628	5.072	19.194,47	4.902	18.504,55	1.683	857,40	259	788,27
Pianura	7.381	2.138	9.156,21	2.038	8.608,37	1.868	1.305,81	147	814,81
TOTALE	17.009	7.210	28.350,68	6.940	27.112,92	3.551	2.163,21	406	1.603,08

Tavola 4.13 - Aziende con coltivazioni legnose agrarie e relativa superficie per le principali coltivazioni praticate, comune e zona altimetrica (superficie in ettari)

COMUNI ZONE ALTIMETRICHE	Totale aziende	VITE		OLIVO		AGRUMI		FRUTTIFERI	
		Aziende	Superficie	Aziende	Superficie	Aziende	Superficie	Aziende	Superficie
Alcamo	2.589	1.850	4.593,29	1.622	576,73	170	28,08	316	58,05
Buseto Palizzolo	636	443	1.147,54	452	272,22	15	3,88	14	5,79
Calatafimi	2.583	1.563	4.390,43	1.590	775,47	265	85,03	253	55,40
Campobello di Mazara	836	318	465,75	719	1.118,92	90	248,09	17	16,28
Castellammare del Golfo	1.337	623	2.189,14	1.109	666,11	107	15,91	220	58,63
Castelvetrano	4.189	1.997	4.864,36	3.261	5.232,28	258	314,84	73	48,97
Custonaci	508	223	282,21	477	370,90	24	1,94	72	27,12
Erice	521	195	377,85	473	387,51	26	9,97	16	3,97
Favignana	3	-	-	2	9,31	1	0,38	1	2,40
Gibellina	489	366	1.317,17	316	150,19	1	0,37	2	1,81
Marsala	3.964	3.232	10.333,46	1.751	526,02	554	107,17	75	19,20
Mazara del Vallo	2.887	2.586	7.995,13	1.168	579,99	140	30,32	76	12,10
Paceco	502	187	331,18	429	401,53	23	3,54	12	2,71
Pantelleria	963	892	923,62	580	134,08	168	7,95	240	25,51
Partanna	1.661	1.246	3.587,80	1.384	1.749,39	64	87,48	53	32,65
Petrosino	464	457	1.557,96	131	41,96	39	32,97	3	0,08
Poggioreale	311	212	710,60	218	156,62	-	-	10	10,49
Salaparuta	471	347	1.076,19	337	262,02	5	0,75	10	2,42
Salemi	2.421	1.868	6.036,01	1.288	611,34	100	15,70	62	12,55
Santa Ninfa	1.006	725	1.786,42	752	511,08	15	2,66	25	3,00
San Vito Lo Capo	95	4	5,61	93	103,92	3	0,15	25	16,18
Trapani	2.375	1.394	4.432,63	1.672	1.688,08	203	54,17	92	29,58
Valderice	997	408	537,24	900	546,55	112	18,41	71	10,93
Vita	280	222	565,72	127	61,25	8	3,73	3	1,10
TOTALE	32.088	21.358	59.507,31	20.851	16.933,47	2.391	1.073,49	1.741	456,92
ZONE ALTIMETRICHE									
Montagna	-	-	-	-	-	-	-	-	-
Collina	16.868	11.187	29.526,84	11.718	7.335,38	1.083	282,01	1.392	325,60
Pianura	15.220	10.171	29.980,47	9.133	9.598,09	1.308	791,48	349	131,32
TOTALE	32.088	21.358	59.507,31	20.851	16.933,47	2.391	1.073,49	1.741	456,92

Tavola 4.14 - Aziende con allevamenti e aziende con bovini, bufalini, suini e relativo numero di capi per comune e zona altimetrica

COMUNI ZONE ALTIMETRICHE	Totale aziende	BOVINI			BUFALINI			SUINI	
		Aziende	CAPI		Aziende	CAPI		Aziende	Capi
			Totale	Di cui vacche		Totale	Di cui bufale		
Alcamo	50	11	281	145	-	-	-	3	19
Buseto Palizzolo	39	11	204	102	-	-	-	1	4
Calatafimi	21	7	89	25	-	-	-	1	108
Castellammare del Golfo	25	12	336	148	-	-	-	-	-
Castelvetrano	31	4	25	17	-	-	-	1	6
Custonaci	58	47	1.601	379	-	-	-	2	3
Erice	4	2	34	4	-	-	-	-	-
Favignana	20	16	254	36	-	-	-	-	-
Gibellina	16	3	53	-	-	-	-	1	5.000
Marsala	80	6	70	-	-	-	-	-	-
Mazara del Vallo	13	1	124	-	-	-	-	1	140
Paceco	20	9	351	53	-	-	-	1	8
Pantelleria	52	21	67	26	-	-	-	15	21
Poggioreale	17	1	20	4	-	-	-	-	-
Salaparuta	15	4	109	24	-	-	-	-	-
Salemi	20	4	94	34	-	-	-	1	2
Santa Ninfa	30	8	97	24	-	-	-	2	160
San Vito Lo Capo	14	4	32	-	-	-	-	-	-
Trapani	95	31	365	78	-	-	-	3	5
Valderice	14	3	25	1	-	-	-	-	-
Vita	2	1	1	1	-	-	-	-	-
TOTALE	636	206	4.232	1.101	-	-	-	32	5.476
ZONE ALTIMETRICHE									
Montagna	-	-	-	-	-	-	-	-	-
Collina	377	139	3.043	917	-	-	-	26	5.317
Pianura	259	67	1.189	184	-	-	-	6	159
TOTALE	636	206	4.232	1.101	-	-	-	32	5.476

Tavola 4.15 - Aziende con ovini, caprini, equini, allevamenti avicoli e relativo numero di capi per comune e zona altimetrica

COMUNI	OVINI		CAPRINI		EQUINI		ALLEVAMENTI AVICOLI	
	Aziende	Capi	Aziende	Capi	Aziende	Capi	Aziende	Capi
Alcamo	37	13.217	7	186	2	6	3	20.110
Buseto Palizzolo	17	1.967	1	4	3	4	18	205
Calatafimi	14	2.873	1	4	-	-	2	127
Campobello di Mazara	28	5.102	1	5	-	-	-	-
Castellammare del Golfo	14	2.216	2	70	2	4	5	10.079
Castelvetrano	27	5.527	3	19	1	3	1	212
Custonaci	23	2.701	10	192	8	27	18	377
Erice	1	95	-	-	-	-	1	1.500
Favignana	7	319	2	9	1	5	-	-
Gibellina	13	2.847	4	121	-	-	-	-
Marsala	73	15.615	20	248	4	19	5	5.835
Mazara del Vallo	9	3.089	7	57	1	1	2	1.260
Paceco	10	2.989	-	-	2	7	5	8.114
Pantelleria	-	-	8	63	6	16	16	358
Partanna	17	4.475	1	12	-	-	-	-
Petrosino	5	1.110	1	9	-	-	-	-
Poggioreale	16	3.026	6	70	-	-	2	20
Salaparuta	10	2.202	3	28	1	2	3	35
Salemi	16	3.071	2	7	1	1	2	77
Santa Ninfa	16	2.337	4	35	1	2	1	18.000
San Vito Lo Capo	4	150	3	62	1	22	10	406
Trapani	54	9.328	21	185	13	26	11	241
Valderice	7	880	3	41	1	9	3	3.840
Vita	2	41	-	-	-	-	-	-
TOTALE	420	85.177	110	1.427	48	154	108	70.796
ZONE ALTIMETRICHE								
Montagna	-	-	-	-	-	-	-	-
Collina	207	42.098	55	895	26	93	84	55.134
Pianura	213	43.079	55	532	22	61	24	15.662
TOTALE	420	85.177	110	1.427	48	154	108	70.796

Tavola 4.16 - Persone per categoria di manodopera agricola, comune e zona altimetrica

COMUNI ZONE ALTIMETRICHE	FAMILIARI E PARENTI DEL CONDUTTORE					ALTRA MANODOPERA AZIENDALE				Totale generale
	Conduttore	Coniuge	Altri familiari del conduttore	Parenti del conduttore	Totale	DIRIGENTI E IMPIEGATI		OPERAI ED ASSIMILATI		
						A tempo indeter- minato	A tempo deter- minato	A tempo indeter- minato	A tempo deter- minato	
Alcamo	2.850	2.052	2.548	1.081	5.681	11	48	6	2.538	11.134
Buseto Palizzolo	814	623	629	346	1.598	7	15	3	319	2.756
Calatafimi	2.986	2.080	2.852	249	5.181	2	63	4	2.821	11.057
Campobello di Mazara	876	705	585	38	1.328	2	25	-	923	3.154
Castellammare del Golfo	1.472	1.002	846	165	2.013	12	158	47	1.960	5.662
Castelvetrano	4.357	3.062	3.865	1.116	8.043	4	246	9	3.710	16.369
Custonaci	561	380	443	220	1.043	4	173	4	251	2.036
Erice	591	440	590	103	1.133	-	25	2	142	1.893
Favignana	39	24	14	-	38	3	1	-	100	181
Gibellina	588	455	675	25	1.155	3	12	4	91	1.853
Marsala	4.765	3.620	4.268	199	8.087	6	134	19	1.920	14.931
Mazara del Vallo	3.099	2.481	3.292	489	6.262	7	76	18	601	10.063
Paceco	694	438	666	89	1.193	1	4	3	255	2.150
Pantelleria	993	574	852	69	1.495	-	55	28	322	2.893
Partanna	1.759	958	1.386	157	2.501	-	21	-	793	5.074
Petrosino	481	407	565	93	1.065	-	25	-	125	1.696
Poggioreale	379	260	472	31	763	4	15	13	120	1.294
Salaparuta	542	374	584	87	1.045	-	14	8	157	1.766
Salemi	2.821	1.816	1.986	194	3.996	1	176	41	1.104	8.139
Santa Ninfa	1.099	781	983	150	1.914	1	141	-	1.292	4.447
San Vito Lo Capo	102	37	25	3	65	-	3	1	6	177
Trapani	2.983	2.023	2.718	253	4.994	1	272	13	901	9.164
Valderice	1.130	860	1.062	298	2.220	-	29	3	207	3.589
Vita	354	162	296	50	508	-	5	4	70	941
TOTALE	36.335	25.614	32.202	5.505	63.321	69	1.736	230	20.728	122.419
ZONE ALTIMETRICHE										
Montagna	-	-	-	-	-	-	-	-	-	-
Collina	19.041	12.854	16.229	3.228	32.311	45	953	168	12.193	64.711
Pianura	17.294	12.760	15.973	2.277	31.010	24	783	62	8.535	57.708
TOTALE	36.335	25.614	32.202	5.505	63.321	69	1.736	230	20.728	122.419

Tavola 4.17 - Giornate di lavoro aziendale per categoria di manodopera agricola, comune e zona altimetrica

COMUNI ZONE ALTIMETRICHE	FAMILIARI E PARENTI DEL CONDUTTORE					ALTRA MANODOPERA AZIENDALE				Totale generale
	Conduttore	Coniuge	Altri familiari del conduttore	Parenti del conduttore	Totale	DIRIGENTI E IMPIEGATI		OPERAI ED ASSIMILATI		
						A tempo indeter- minato	A tempo deter- minato	A tempo indeter- minato	A tempo deter- minato	
Alcamo	95.418	20.673	15.812	14.479	50.964	1.924	1.702	898	34.412	185.318
Buseto Palizzolo	33.243	8.451	5.932	6.357	20.740	1.491	925	612	14.035	71.046
Calatafimi	81.099	21.915	14.477	5.274	41.666	20	2.149	1.050	57.434	183.418
Campobello di Mazara	42.707	11.046	7.363	957	19.366	130	1.153	-	25.759	89.115
Castellammare del Golfo	49.711	12.858	10.151	3.120	26.129	2.088	2.018	4.004	42.191	126.141
Castelvetrano	122.282	37.856	39.666	22.442	99.964	421	6.961	1.426	78.163	309.217
Custonaci	19.053	4.693	3.790	3.297	11.780	751	8.479	274	4.795	45.132
Erice	17.724	5.108	3.096	2.045	10.249	-	662	400	3.915	32.950
Favignana	6.037	1.125	186	-	1.311	532	50	-	3.264	11.194
Gibellina	39.807	10.246	6.936	1.156	18.338	536	862	1.212	13.255	74.010
Marsala	264.147	71.418	44.873	7.687	123.978	1.518	5.830	3.067	80.246	478.786
Mazara del Vallo	162.035	40.663	30.310	10.742	81.715	674	4.734	2.760	34.513	286.431
Paceco	28.590	5.884	7.953	1.946	15.783	312	15	580	7.125	52.405
Pantelleria	45.282	12.617	6.967	2.348	21.932	-	1.704	2.451	8.458	79.827
Partanna	99.963	37.194	35.440	4.136	76.770	-	767	-	25.866	203.366
Petrosino	26.675	9.951	6.814	3.256	20.021	-	1.585	-	7.385	55.666
Poggioreale	24.015	4.833	3.898	1.740	10.471	1.120	736	739	6.520	43.601
Salaparuta	22.693	5.870	6.567	2.522	14.959	-	568	205	6.704	45.129
Salemi	97.166	24.925	19.388	6.728	51.041	60	10.431	4.031	36.484	199.213
Santa Ninfa	38.109	9.366	8.952	4.180	22.498	10	1.580	-	18.953	81.150
San Vito Lo Capo	4.323	1.085	990	70	2.145	-	153	312	83	7.016
Trapani	133.098	40.581	28.478	6.996	76.055	300	5.753	2.366	31.940	249.512
Valderice	24.928	7.531	4.862	3.127	15.520	-	1.109	302	5.763	47.622
Vita	10.936	2.496	2.706	1.431	6.633	-	287	265	3.310	21.431
TOTALE	1.489.041	408.385	315.607	116.036	840.028	11.887	60.213	26.954	550.573	2.978.696
ZONE ALTIMETRICHE										
Montagna	-	-	-	-	-	-	-	-	-	-
Collina	703.470	189.861	149.964	62.010	401.835	8.000	34.132	16.755	282.178	1.446.370
Pianura	785.571	218.524	165.643	54.026	438.193	3.887	26.081	10.199	268.395	1.532.326
TOTALE	1.489.041	408.385	315.607	116.036	840.028	11.887	60.213	26.954	550.573	2.978.696

Tavola 4.18 - Aziende che utilizzano mezzi meccanici in complesso e relativo numero di mezzi di proprietà dell'azienda per comune e zona altimetrica

COMUNI ZONE ALTIMETRICHE	TOTALE			AZIENDE CON MEZZI DI PROPRIETÀ				
	Aziende con mezzi	Aziende con mezzi forniti da terzi	Aziende con mezzi in proprietà	Totale	TRATTRICI		MOTOCOLTIVATORI, MOTOZAPPE, MOTOFRESATRICI E MOTOFALCIATRICI	
					Aziende	Mezzi	Aziende	Mezzi
Alcamo	2.796	1.631	44	1.459	675	828	939	966
Buseto Palizzolo	808	552	17	656	371	549	529	543
Calatafimi	2.862	1.758	109	1.449	890	1.063	788	808
Campobello di Mazara	614	5	14	610	401	443	292	302
Castellammare del Golfo	1.419	855	40	740	381	473	428	439
Castelvetrano	4.293	1.811	146	2.572	2.136	2.439	873	930
Custonaci	535	277	40	340	140	178	284	300
Erice	535	242	29	425	206	277	374	394
Favignana	26	1	1	25	19	23	8	8
Gibellina	568	431	12	354	241	288	216	218
Marsala	4.287	986	173	3.598	2.052	2.504	2.395	2.568
Mazara del Vallo	2.986	639	324	2.279	1.811	2.152	920	962
Paceco	641	366	35	529	270	374	430	490
Pantelleria	880	352	25	520	14	15	513	535
Partanna	1.656	719	121	988	739	1.137	511	562
Petrosino	472	58	51	409	251	292	280	285
Poggioreale	375	299	47	153	141	200	38	40
Salaparuta	536	423	37	206	168	234	65	68
Salemi	2.635	1.383	187	1.905	1.293	1.597	1.049	1.093
Santa Ninfa	1.041	528	32	615	330	394	379	385
San Vito Lo Capo	87	46	2	58	27	32	47	49
Trapani	2.779	1.329	235	2.221	1.527	2.027	1.565	1.668
Valderice	1.070	576	25	780	265	337	683	707
Vita	297	176	15	154	117	148	90	91
TOTALE	34.198	15.443	1.761	23.045	14.465	18.004	13.696	14.411
ZONE ALTIMETRICHE								
Montagna	-	-	-	-	-	-	-	-
Collina	18.100	10.248	782	10.802	5.998	7.750	6.933	7.198
Pianura	16.098	5.195	979	12.243	8.467	10.254	6.763	7.213
TOTALE	34.198	15.443	1.761	23.045	14.465	18.004	13.696	14.411

Tavola 4.18 - Aziende che utilizzano mezzi meccanici in complesso e relativo numero di mezzi di proprietà dell'azienda per comune e zona altimetrica

COMUNI ZONE ALTIMETRICHE	AZIENDE CON MEZZI DI PROPRIETÀ								
	MIETITREBBIATRICI		MACCHINE PER RACCOLTA COMPLETAMENTE AUTOMATIZZATA		APPARECCHI PER L'IRRORAZIONE DI PRODOTTI FITOIATRICI		MACCHINE PER LA FERTILIZZAZIONE		ALTRI MEZZI MECCA- NICI
	Aziende	Mezzi	Aziende	Mezzi	Aziende	Mezzi	Aziende	Mezzi	Aziende
Alcamo	3	4	1	1	137	149	89	91	33
Buseto Palizzolo	4	4	1	1	35	49	26	29	3
Calatafimi	8	8	5	5	266	280	64	65	11
Campobello di Mazara	-	-	-	-	391	393	17	17	2
Castellammare del Golfo	5	5	1	1	26	26	27	27	8
Castelvetrano	2	2	3	3	1.737	1.768	278	281	584
Custonaci	3	3	3	3	2	2	3	3	3
Erice	8	8	3	3	7	9	4	6	7
Favignana	2	2	-	-	4	4	1	1	1
Gibellina	6	7	-	-	196	196	184	184	1
Marsala	5	5	4	4	1.398	1.649	341	363	799
Mazara del Vallo	2	4	1	5	821	848	373	382	56
Paceco	9	10	4	5	41	47	43	47	14
Pantelleria	-	-	-	-	1	2	1	1	2
Partanna	-	-	1	1	59	60	13	13	7
Petrosino	-	-	2	2	196	307	16	18	35
Poggioreale	2	2	-	-	10	10	28	39	2
Salaparuta	2	3	-	-	93	96	70	73	4
Salemi	16	16	3	3	126	149	232	239	4
Santa Ninfa	1	1	-	-	14	16	5	5	2
San Vito Lo Capo	-	-	-	-	-	-	-	-	-
Trapani	85	86	6	7	53	61	100	102	290
Valderice	5	5	2	2	11	12	21	23	29
Vita	1	1	1	1	29	29	22	23	-
TOTALE	169	176	41	47	5.653	6.162	1.958	2.032	1.897
ZONE ALTIMETRICHE									
Montagna	-	-	-	-	-	-	-	-	-
Collina	64	67	21	21	1.012	1.085	789	821	116
Pianura	105	109	20	26	4.641	5.077	1.169	1.211	1.781
TOTALE	169	176	41	47	5.653	6.162	1.958	2.032	1.897

Glossario

Abitazioni situate nell'azienda – Tutte le abitazioni comprese nel perimetro aziendale. Per abitazione si intende un insieme di vani o anche un vano solo, destinato funzionalmente ad uso abitazione, che dispone di un ingresso indipendente su strada, pianerottolo, cortile, terrazza, ballatoio e simili. Sono esclusi i locali che non hanno le caratteristiche proprie delle abitazioni (roulotte, carrozzoni, cantine, magazzini, ecc.) anche se risultano occupati di fatto da una o più famiglie. Una abitazione è considerata occupata quando in essa abitano una o più persone ivi aventi la loro dimora abituale anche se temporaneamente assenti alla data del censimento.

Agrumi – Arancio, mandarino, clementina e i suoi ibridi, limone, altri agrumi (arancio amaro o melangolo, bergamotto, cedro, chinotto, kunquat, limetta, pompelmo).

Alimentazione automatizzata del bestiame (impianti per l') – Apparecchiature rappresentate essenzialmente dagli alimentatori automatici (a coclea, a nastro o a catena fissa) fissi o mobili con strutture metalliche o di legno, utilizzati per la distribuzione automatica degli alimenti agli animali che consistono in uno o più trasportatori che prelevano il foraggio o i mangimi da una tramoggia oppure direttamente dai silos e li trasportano in una canaletta parallela alla mangiatoia.

Allevamenti – I dati sulla consistenza degli allevamenti fanno riferimento a tutti i capi di bestiame che alla data del censimento si trovavano presso l'azienda sia che si trattasse di bestiame in dotazione dell'azienda stessa, sia che si trattasse di bestiame affidato o da essa allevato. Sono inclusi i capi temporaneamente assenti per transumanza, pascolo, ecc. sono esclusi gli animali di passaggio (es.: femmine presenti per la monta).

Allevamenti avicoli

Polli da carne – compresi i giovani capi destinati alla produzione di carne.

Galline da uova – Galline che hanno già cominciato a deporre uova e giovani capi destinati alla produzione di uova.

Allevamenti (altri) – Allevamenti di anatre, lumache, lombrichi, rane, cervidi.

Ammendante organico – Prodotto di diverso tipo la cui funzione principale è quella di modificare e migliorare le caratteristiche fisiche del terreno (ammendante animale idrolizzato, vegetale composto, vegetale fermentato, vegetale semplice, torboso composto, leonardite, torba acida, ecc.).

Approvvigionamento dell'acqua irrigua – L'approvvigionamento dell'acqua irrigua è considerato: fonte di approvvigionamento, quando l'azienda si approvvigiona per derivazione diretta da corsi d'acqua superficiali, senza essere soggetta a vincoli per quanto riguarda le modalità di presa e di utilizzazione dell'acqua o mediante pozzi, fontanili, ecc. situati nel proprio fondo;

- *da consorzi di irrigazione e bonifica* quando l'azienda si approvvigiona di acqua attraverso consorzi di irrigazione e bonifica che servono per lo più un complesso organizzato di aziende;
- *da altre aziende agricole*;
- *in altra forma*, quando l'azienda si approvvigiona d'acqua attraverso imprese private non agricole, ecc..

Aratura – Fondamentale tecnica di lavorazione che consiste nel ribaltare una fetta di terreno dopo aver proceduto al suo distacco dal suolo con lo scopo della distruzione della vegetazione preesistente, dell'incorporamento di concimi, dell'aumento dell'areazione permeabilità e dei fenomeni ad essa collegati.

Area protetta – Ecosistema tutelato per conservare la biodiversità che lo caratterizza, con l'obiettivo di uno sviluppo sostenibile del territorio.

Aree boscate a turno breve – Superfici a bosco in cui il periodo tra l'impianto degli alberi ed il taglio del prodotto (escludendo le normali operazioni di sfoltitura) non supera i 15 anni.

Artigianato – Attività artigianali esercitate dal conduttore, dai membri della sua famiglia o da manodopera non familiare a condizione che essi siano addetti anche ai lavori agricoli.

Aspersione – Metodo che prevede l'aspersione dell'acqua con apparecchiature che simulano la pioggia naturale. Esso prevede una serie di tubi, una pompa che fornisce pressione all'acqua e uno o più irrigatori che distribuiscono l'acqua sul terreno. Gli impianti possono essere fissi, semifissi o mobili. La pressione idrica e la gittata degli irrigatori possono variare sensibilmente.

Associazioni di produttori – Associazioni costituite per iniziativa dei produttori stessi allo scopo di:

- promuovere la concentrazione dell'offerta e la regolarizzazione dei prezzi nella fase della produzione per uno o più prodotti agricoli;
- mettere a disposizione dei produttori associati mezzi tecnici adeguati per il condizionamento e la commercializzazione dei prodotti in questione.

Attività di agriturismo – Attività turistica svolta in locali rurali, nei quali viene dato alloggio a turisti da imprenditori agricoli.

Attività remunerativa extraziendale – Qualsiasi attività esercitata al di fuori dell'azienda e che ha come corrispettivo una remunerazione. Sono comprese eventuali attività remunerative che possono essere esercitate sull'azienda stessa o in un'altra impresa agricola (gestione di un terreno da campeggio, affitto di alloggi a turisti), oppure in una impresa non agricola appartenente al conduttore.

Avvicendamento libero – La successione di colture diverse sullo stesso terreno viene decisa annualmente.

Azienda agricola, forestale e zootecnica – L'unità tecnico-economica costituita da terreni, anche in appezzamenti non contigui, ed eventualmente da impianti ed attrezzature varie, in cui si attua la produzione agraria, forestale e zootecnica ad opera di un conduttore, cioè persona fisica, società od ente che ne sopporta il rischio sia da solo (conduttore coltivatore e conduttore con salariati e/o compartecipanti), sia in associazione ad un mezzadro o colono parziario.

Azienda senza terreno agrario – Per *terreno agrario* si intende la superficie dell'azienda destinata alla pratica delle varie colture o che potrebbe essere ad esse destinata mediante l'impiego di mezzi normalmente disponibili presso un'azienda agricola. Non è terreno agrario la superficie costituita da aree occupate da fabbricati, cortili, strade poderali, ecc.

Le *aziende senza terreno agrario* sono quelle zootecniche nelle quali si attua esclusivamente l'allevamento di bestiame e le aziende che utilizzano terreni pascolativi appartenenti a Comuni, ad altri enti pubblici o a privati senza che i terreni stessi si configurino come elementi costitutivi delle aziende stesse.

Le aziende che praticano la coltivazione di funghi in grotte, sotterranei ed appositi edifici sono assimilate a quelle con terreno agrario.

Barbatelle – Giovani piante di vite, innestate e non, prima del loro impianto definitivo.

Boschi – Superfici coperte da alberi e/o arbusti forestali, il cui prodotto principale è il legno. Sono considerati boschi anche i terreni il cui suolo occupato dalle piante forestali viene parzialmente utilizzato per coltivazioni erbacee aventi carattere accessorio o marginale. Sono compresi i vivai forestali destinati al fabbisogno aziendale. Sono esclusi i castagneti da frutto e le pioppete.

Bosco misto – Quando non possiede le caratteristiche del bosco puro.

Bosco puro – Quando le piante di una singola specie legnosa rappresentano, a maturità, almeno i 9/10 della superficie.

Bovini

— *Maschi:*

- *da riproduzione*, costituiti dai torelli (bovini interi destinati alla riproduzione) e dai tori (bovini interi già adibiti alla riproduzione naturale od impiegati per la fecondazione artificiale) compresi i tori riformati, cioè al termine della loro carriera riproduttiva;
- *da macello*, costituiti dai vitelli, vitelloni, manzetti o manzi e buoi destinati alla produzione di carne;

— *Femmine:*

- *da allevamento*: bovine che non hanno mai partorito anche se gravide alla data del censimento o che sono allevate per la riproduzione;
- *da macello*: bovine che non hanno mai partorito e che vengono allevate per essere macellate;
- *vacche da latte* (comprese le vacche da latte e carne): vacche (bovine che hanno già partorito almeno una volta), che, per razza o attitudine, sono adibite esclusivamente o prevalentemente alla produzione di latte destinato al consumo umano o alla trasformazione in prodotti lattiero-caseari. Sono comprese le vacche da latte riformate o al termine della loro carriera economica;
- *altre vacche* (da carne e/o da lavoro): bovine che hanno già partorito almeno una volta, ma che sono allevate per la produzione di vitelli o vengono adibite per il lavoro o ad entrambe le funzioni economiche e il cui latte, di norma, non è

destinato né al consumo umano diretto né alla trasformazione in prodotti lattiero-caseari. Sono comprese le altre vacche riformate o al termine della loro carriera economica.

Burro – Prodotto avente un tenore di materie grasse del latte, uguale o superiore all'80%, ma inferiore al 90%, un tenore massimo di acqua del 16% ed un massimo del 2% di materie secche e non grasse del latte.

Capo azienda – Persona che di fatto gestisce l'azienda e cioè la persona fisica che assicura la gestione corrente e quotidiana dell'azienda. Si ha la gestione quotidiana dell'azienda anche quando l'attività è assicurata per un limitato numero di mesi, come ad esempio, nelle aziende specializzate per la viticoltura, olivicoltura, ecc.. Il capo azienda è in genere il conduttore stesso, ma può essere una diversa persona, qualora il conduttore stesso abbia affidato la gestione dell'azienda ad altra persona, per esempio ad un membro della famiglia. Per ciascuna azienda si considera capo azienda esclusivamente una persona. Se più persone partecipano alla gestione corrente e quotidiana dell'azienda, è considerato capo azienda la persona che reca il maggior contributo alla gestione dell'azienda. Qualora tale contributo alla gestione si è ripartito in maniera uguale tra due o più persone, di queste è considerata capo azienda la più avanzata in età. Il mezzadro è da considerarsi come capo azienda ed analogamente il soccidario per le aziende a soccida.

Caprini – Gruppo di mammiferi artiodattili ruminanti della specie Capra.

- *Capre che hanno già figliato*: femmine che hanno già figliato anche una volta, anche se alla data della rilevazione sono a riposo o stanno allattando. In questa categoria devono essere comprese anche le femmine riformate al termine della loro carriera economica.
- *Capre montate per la prima volta*: femmine di meno di un anno che non hanno ancora figliato.
- *Altri caprini*: capretti (maschi e femmine di età inferiore ad un anno), maschi di più di un anno compresi i riproduttori e femmine di età superiore ad un anno che non hanno mai partorito (non comprese nelle capre).

Caseifici – Comprendono:

- a) le imprese o stabilimenti - compresi gli enti cooperativi agricoli e le latterie turnarie che svolgono attività di trattamento igienico e/o di trasformazione del latte;
- b) le aziende agricole, i cui impianti tecnici di lavorazione e/o di trasformazione sono paragonabili a quelli degli stabilimenti di cui al punto a);
- c) gli stabilimenti che raccolgono latte o crema e li cedono interamente od in parte alle unità di cui al punto a) senza averli lavorati né trasformati (centri di raccolta, generalmente dotati di attrezzature - quali impianti e vasche di refrigerazione - adeguate per la raccolta e/o della crema).

Castagneto da frutto – Sono i castagneti allevati ad alto fusto e destinati principalmente alla produzione del frutto. Sono compresi soltanto i castagneti nei quali durante l'annata agraria di riferimento si è proceduto alle operazioni colturali e alla raccolta del frutto. La superficie degli altri castagneti va indicata tra i boschi (fustaie di latifoglie).

Cavalli – Sono compresi i cavalli da corsa e da sella appartenenti ad aziende agricole.

Categorie assimilate – Lavoratori che guidano e controllano, con apporto di adeguata competenza tecnico-pratica, gruppi di altri lavoratori operai esercitando a volte un certo potere di iniziativa per la condotta dei lavori.

Ceduo composto – Bosco costituito da fustaia e ceduo semplice frammisti. Sono assimilati ai cedui composti i cedui semplici con matricine dal turno almeno triplo di quello del ceduo e la cui area di insidenza a maturità sia superiore al 15% della superficie totale del bosco.

Ceduo semplice – Bosco le cui piante, nate esclusivamente e prevalentemente da gemma, sono destinate a rinnovarsi per via agamica (gemma).

Celle frigorifere – Locali in muratura o prefabbricati predisposti allo stoccaggio di prodotti delle coltivazioni e/ o degli allevamenti i quali vengono mantenuti a temperatura ed umidità costanti.

Centro aziendale – Insieme di fabbricati situati nell'azienda agricola e connessi all'attività dell'azienda stessa. Essi, di norma, comprendono le abitazioni del conduttore e dell'altra manodopera impiegata nell'azienda; i ricoveri per animali; locali per l'immagazzinamento dei prodotti (magazzini, sili da foraggio, fienili ecc.) e quelli per il deposito di macchine ed attrezzi di uso agricolo.

Ciclo aperto – Un allevamento:

- ove si praticano solo le fasi di riproduzione e svezzamento (si vendono suinetti);

- ove si pratica solo la fase di ingrasso di suinetti acquistati all'esterno, in Italia o all'estero.

Ciclo chiuso – Un allevamento caratterizzato dalla presenza di tutte le fasi produttive: dalla riproduzione e svezzamento fino all'ingrasso dei soggetti nati in azienda (non vengono considerati eventuali acquisti di capi da riproduzione).

Classi di ampiezza – L'intervallo tra un valore ed un altro all'interno di una classificazione.

Coloni impropri – Coloro che prestano lavoro manuale in una azienda agricola, sulla base di pattuizioni particolari aventi in comune la natura associativa parziaria, ma caratterizzata da una diversità di contenuto per quanto riguarda le prestazioni di lavoro, i conferimenti delle scorte e le suddivisioni delle spese e dei prodotti.

Coltivazione principale

- *Coltivazione unica*, cioè quella che è la sola ad essere praticata su una data superficie nel corso dell'annata agraria di riferimento. Una coltivazione si considera unica anche quando è consociata con coltivazioni erbacee aventi carattere accessorio o marginale o con colture legnose agrarie o boschive presenti in numero trascurabile di piante.
- *Coltivazioni erbacee consociate praticate su seminativi nudi*. Ciascuna coltivazione erbacea consociata va considerata come *coltivazione principale* per la parte di superficie effettivamente occupata.
- *Coltivazioni legnose agrarie consociate tra loro o con coltivazioni erbacee*. Ciascuna coltivazione va considerata come *coltivazione principale* per la parte di superficie effettivamente occupata.
- *Coltivazione successiva o intercalare più importante dal punto di vista economico*.

E' considerata come *coltivazione principale* per l'intera superficie sulla quale essa è stata praticata.

Coltivazioni in serra – Si intendono le coltivazioni praticate per l'intero ciclo vegetativo o per la quasi totalità di esso, entro costruzioni di altezza sufficiente per potervi accedere ed eseguirvi le operazioni colturali e nei quali si realizza un ambiente artificiale che permette di coltivare le piante fuori stagione o piante che esigono speciali condizioni ambientali. Sono escluse in quante considerate in piena area, le coltivazioni sottoposte a copertura temporanea (campane, tunnel, ecc.) nonché quelle praticate in costruzioni la cui copertura è limitata al tetto, senza resistenza di pareti esterne.

Coltivazioni legnose agrarie – Vite, olivo, agrumi, fruttiferi, vivaia, canne, gelso (foglie), giunco, manna, salice da vimini, sommacco.

Coltivazione secondaria successiva o intercalare – La coltivazione successiva meno importante dal punto di vista economico (valore della produzione annuale). In tal caso a ciascuna coltivazione successiva od intercalare, viene attribuita l'intera superficie su cui è stata praticata.

Compostaggio – Processo che ha l'obiettivo di favorire la biodegradazione per evaporazione; si ottengono modificazioni della sostanza organica che viene umificata per attività biologica e si ha contemporaneamente distruzione dei batteri patogeni contenuti nelle deiezioni. Il compost è il prodotto derivato generalmente da residui solidi urbani trattati e trasformati in un composto scuro abbastanza simile al letame.

Concimazione – Apporto artificiale di sostanze naturali o sintetiche, minerali od organiche idonee a fornire alle colture l'elemento o gli elementi chimici della fertilità a queste necessarie per lo svolgimento del loro ciclo produttivo e vegetativo.

Concimazione (macchine per la)

- *Spandiconcime*: macchine semoventi, trainate, portate o semiportate da trattori, utilizzate per la distribuzione meccanica dei concimi chimici, distributori combinati di concimi ed antiparassitari. Sono esclusi gli spandiconcime azionati a mano e le seminatrici combinate con spandiconcime.
- *Spandiletame*: macchine trainate o portate da trattori, utilizzate per il trasporto e la distribuzione meccanica del letame. Sono esclusi gli spanditori semimeccanici ed i rimorchi a piano mobile senza apparecchi spanditori.

Condizione professionale – La condizione professionale è quella posseduta nella settimana precedente la data di riferimento del censimento e si distingue in:

- *Occupato*: chi possiede una occupazione (in proprio o alle dipendenze) da cui trae una retribuzione o un profitto. Si considera occupato anche chi collabora, senza avere un regolare contratto di lavoro con un familiare che svolge una attività lavorativa in conto proprio;
- *Disoccupato alla ricerca di nuova occupazione*: chi ha perduto una precedente occupazione alle dipendenze ed è alla ricerca attiva di una nuova occupazione, essendo in grado accettarla se gli viene offerta;

- *In cerca di prima occupazione*: chi non ha mai esercitato un'attività lavorativa o ha cessato una attività lavorativa in proprio ed è alla ricerca attiva di una occupazione essendo in grado di accettarla se gli viene offerta;
- *Casalinga/o*: chi si dedica prevalentemente alla cura della propria famiglia o della propria casa;
- *Studente*: chi si dedica prevalentemente allo studio;
- *Ritirato dal lavoro*: chi ha cessato una attività lavorativa per raggiunti limiti di età oppure per altra causa;
- *In altra condizione*: proprietari, benestanti, inabili al lavoro, chi sta assolvendo agli obblighi di leva ecc..

Conduttore – Responsabile giuridico ed economico dell'azienda. Può essere una persona fisica, una società o un Ente pubblico. Nel caso di colonia parziaria appoderata (mezzadria) come conduttore di azienda è stato considerato il mezzadro. Nel caso di soccida quale conduttore di azienda è stato considerato il soccidante.

Conigli – Comprendono le fattrici femmine che hanno partorito almeno una volta.

Consistenza del bestiame – I dati sulla consistenza degli allevamenti fanno riferimento a tutti i capi di bestiame che alla data della rilevazione si trovavano presso l'azienda sia che si tratti di bestiame in dotazione dell'azienda stessa sia che si tratti di bestiame affidato o da essa allevato. Sono inclusi i capi temporaneamente assenti per transumanza, pascolo, ecc.. Sono esclusi gli animali di passaggio (es.: femmine presenti per la monta).

Consociazioni – Coltivazioni che si trovano sullo stesso terreno durante uno stesso periodo e ciascuna delle quali fornisce un raccolto ben distinto nel corso dell'annata agraria.

Consorzio – Associazione tra gli agricoltori costituita secondo la legislazione vigente, avente scopo mutualistico e rivolta prevalentemente alla fornitura di beni e servizi direttamente agli appartenenti all'organismo sociale a condizioni più vantaggiose. A seconda delle finalità e del campo di attività prende denominazioni diverse come cantine sociali, centrali ortofrutticole, latterie e caseifici sociali, di bonifica e irrigazione, tra imprese, tra Enti pubblici, consorzi fitoiatrici ecc.. Sono compresi i consorzi per il noleggio di macchine agricole, gli organismi associativi che abbiano come scopo mutualistico l'acquisto o la produzione per i propri soci di sostanze utili per l'agricoltura, l'acquisto di terreni, la raccolta, la conservazione, la trasformazione e vendita dei prodotti.

Contoterzismo – Utilizzazione di mezzi meccanici:

- *in altre aziende agricole*. Sono rilevate le giornate di lavoro prestate in altre aziende agricole con mezzi meccanici di proprietà o comproprietà dell'azienda con e senza manodopera aziendale;
- *in azienda*. Sono rilevate le giornate di lavoro effettuate in azienda con mezzi meccanici forniti distintamente da terzi, cioè da altre aziende agricole, da organismi associativi o da imprese di esercizio e noleggio.

Corpo – Porzione continua di terreno facente di un'unica azienda, non interrotto da fattori di discontinuità quali strade, corsi d'acqua, ecc. Non costituiscono fattori tali da configurare l'esistenza di due o più corpi, piccoli canali, sentieri poderali, muriccioli, siepi, nonché aree di servizio delle coltivazioni. Il numero di corpi fa riferimento alla superficie totale dell'azienda.

Credito agrario – Strumento che fornisce agli imprenditori agricoli i capitali necessari alla produzione ed all'incremento e miglioramento delle strutture aziendali. Si suddivide in credito agrario di esercizio e di miglioramento ed entrambi possono essere a saggio agevolato od ordinario a seconda che gli enti pubblici intervengano o no alla diminuzione del tasso di interesse. Il credito agrario è regolato dalla legge n.1760 del 5 luglio 1928 e da altre posteriori, ma le forme di intervento variano da Regione a Regione.

Il "*credito agrario di esercizio*" viene concesso ad agricoltori, anche non proprietari, per la conduzione e per la dotazione dell'azienda. Le principali operazioni riguardano:

- prestiti per la conduzione delle aziende agrarie e per l'utilizzazione, manipolazione e trasformazione dei prodotti (credito agrario di conduzione);
- prestiti per l'acquisto di bestiame, macchine ed attrezzi agricoli (credito agrario di dotazione);
- anticipazione su pegno di prodotti agricoli;
- prestiti a favore di enti ed associazioni agrarie.

Il "*credito agrario di miglioramento*" viene concesso per l'esecuzione di opere di miglioramento fondiario e per l'acquisto di terreni agrari per la formazione delle piccole proprietà contadine.

Crema – Strato di grasso che si forma naturalmente alla superficie del latte per lenta agglomerazione dei globuli grassi dell'emulsione. Prelevata per scrematura dalla superficie del latte o estratta mediante centrifugazione del latte in una scrematrice, essa contiene, oltre alle altre sostanze costitutive del latte, una quantità relativamente elevata di materie grasse superiore generalmente al 10% in peso del prodotto.

Depurazione dei liquami – Sistema per accelerare artificialmente, in un ambiente controllato, i fenomeni di degradazione biologica naturale della sostanza organica con processi biologici, chimici o processi misti.

Depurazione dei liquami (impianti per la) – Impianti costituiti da fosse biologiche di decantazione, fosse di ossigenazione, fosse biologiche di decantazione, fosse di ossigenazione, fanghi attivi, letti percolatori, ecc. che, attraverso l'attività di micro-organismi e/o reattivi chimici, provvedono a depurare i liquami degli allevamenti al fine di ottenere acque non inquinanti.

Dirigenti – Lavoratori che ricoprono un ruolo caratterizzato da un grado di professionalità, autonomia e potere decisionale e sono preposti alla direzione dell'azienda agricola, forestale e zootecnica, esplicando le loro funzioni al fine di promuovere, coordinare e gestire la realizzazione degli obiettivi dell'azienda stessa.

Diserbanti – Vedi la voce *erbicidi*.

Erbicidi (o diserbanti) – Prodotti attivi contro le erbe infestanti. Si distinguono in erbicidi per contatto, per traslocazione, residui, secondo il sistema di assorbimento. Inoltre esistono erbicidi totali, il cui pa è tossico per tutte le specie vegetali e selettivi quando agiscono solo su alcune specie.

Erpicatura – Tecnica superficiale di lavorazione che si attua generalmente su terreno arato e in tempera che ha subito l'azione disgregante del gelo o delle piogge.

Equini – *Cavalli* (compresi i cavalli da corsa e da sella appartenenti ad aziende agricole), *Asini*, *Altri* (muli e bardotti).

Essiccazione meccanica (impianti per l')

- *della granella*: impianti utilizzati per l'essiccamento artificiale della granella che per la ventilazione di aria fredda, riscaldata o calda riducono il tasso di umidità della granella ad un grado che ne consenta la conservazione;
- *del foraggio*: impianti utilizzati per l'essiccamento artificiale del foraggio verde o semiappassito che per la ventilazione di aria fredda, riscaldata o calda riducono il tasso di umidità del foraggio in modo da ottenere un prodotto concentrato di più alto potere nutritivo.

Fabbricati rurali – Locali per la conservazione o l'immagazzinamento dei prodotti nonché per il deposito di macchine ed attrezzi di uso agricolo.

- *Celle frigorifere*: locali in muratura o prefabbricati predisposti allo stoccaggio di prodotti delle coltivazioni e/o degli allevamenti che vengono mantenuti a temperatura ed umidità costanti.
- *Magazzini*: locali appositamente attrezzati per il deposito e la conservazione dei prodotti dell'azienda.
- *Sili da foraggio*: speciali serbatoi in muratura od in plastica rigida destinati alla conservazione del foraggio verde o semiessiccato che vi subisce una particolare maturazione. Sono esclusi i cosiddetti *sili all'aperto*, costituiti da masse di fieno o paglia pressate e conservate all'aperto.

Famiglia del conduttore – Per famiglia, ai fini del censimento, si intende un insieme di persone legate da vincoli di matrimonio, parentela, affinità, adozione. Tutela o da vincoli affettivi, coabitanti ed aventi dimora abituale nello stesso Comune. Sono considerate facenti parte della famiglia, come membri aggregati di essa, anche le persone addette ai servizi domestici, nonché le altre persone che, a qualsiasi titolo, convivono abitualmente con la famiglia stessa. I caratteri distintivi della famiglia per il Censimento sono:

- la relazione di parentela, affinità o affettività che unisce tra loro più persone;
- la coabitazione, cioè la convivenza di tutti i membri nello stesso alloggio e la conseguente condizione della loro dimora abituale in uno stesso Comune.

Fertirrigazione – Somministrazione di elementi fertilizzanti, disciolti o sospesi nell'acqua, alle coltivazioni mediante apposite apparecchiature per l'irrigazione opportunamente predisposte per il dosaggio degli elementi stessi.

Fiori e piante ornamentali – Tutte le coltivazioni sia in piena aria che protette, di piante da fiore, da foglia e da fronda da recidere, di bulbi e tuberi da fiori, nonché di piante ornamentali non legnose da interni o destinate alla formazione di aiuole, bordure, tappeti erbosi.

Fitofarmaci o antiparassitari – Sostanze di origine inorganica o organica, naturali o di sintesi, tossiche verso i nemici delle piante, costituiti dal principio attivo (pa) rappresentato dalla sostanza tossica, da sostanze inerti per uniformare la distribuzione e per veicolare il pa, e da sostanze coadiuvanti come emulsionanti, umettanti, ecc. Fanno parte dei fitofarmaci:

- fungicida, la sostanza che ha la proprietà di distruggere i funghi e le loro spore o di inibirne la crescita;
- insetticida, la sostanza la cui tossicità verso gli insetti è tale da provocarne la morte;
- erbicida, la sostanza che ha una azione tossica su specifiche vegetazioni infestanti.

Foglio di mappa catastale – Un insieme di fogli di mappa individua una sezione censuaria, che a sua volta e ai fini del catasto indica una parte del territorio comunale.

Foraggiere avvicendate

- *Prati avvicendati*, coltivazioni foraggiere erbacee in avvicendamento che occupano il terreno per più annate agrarie consecutive (al massimo fino a cinque anni) e che sono costituite generalmente da leguminose pure o in miscuglio. Si distinguono in puri (erba medica, lupinella, sulla, trifoglio ladino, trifoglio pratense) e misti.
- *Erbai*, coltivazioni foraggiere erbacee in avvicendamento che occupano il terreno al massimo per un'annata agraria (veccia, trifoglio incarnato, cereali in erba ed a maturazione cerosa, ecc.). Si distinguono in puri (avena, bietola, cicerchia, colza, fava, favino, frumento e triticale, granoturco, loglio italico, lupino, miglio, moco, orzo, panico, pimpinella, pisello, ravizzone, sala palustre, segale, senape, serradella, soia, sorgo, trifoglio alessandrino, trifoglio incarnato, trigonella o fieno greco, veccia, vigna cinese) e misti.

Forma di conduzione (rapporti tra impresa e lavoro)

- *Conduzione diretta del coltivatore*, quando il conduttore presta egli stesso lavoro manuale nell'azienda da solo o con l'aiuto di familiari, indipendentemente dall'entità del lavoro fornito da eventuale manodopera salariale, che può anche risultare prevalente rispetto a quella prestata dal conduttore e dai suoi familiari. La conduzione diretta del coltivatore si suddivide ulteriormente nelle seguenti forme:
 - con solo manodopera familiare, quando le giornate lavorative impiegate nell'azienda sono dovute esclusivamente al conduttore, ai suoi familiari o agli altri parenti;
 - con manodopera familiare prevalente, se le giornate di lavoro prestate dal conduttore e dai suoi familiari o dagli altri parenti sono in numero uguale o maggiore di quelle prestate dall'altra manodopera aziendale (salarati fissi, braccianti, ecc.);
 - con manodopera extrafamiliare prevalente, se le giornate di lavoro prestate dal conduttore, e dagli altri parenti, risultano inferiori a quelle dell'altra manodopera aziendale (salarati fissi, braccianti, ecc.).
- *Conduzione con salarati e/o compartecipanti (in economia)*, quando il conduttore impiega per i lavori manuali dell'azienda esclusivamente manodopera fornita da operai a tempo indeterminato o a tempo determinato (salarati fissi ed assimilati, braccianti, giornalieri e simili) e/o compartecipanti, mentre la sua opera e quella dei familiari è rivolta, in generale, alla direzione dell'azienda nei riguardi dei vari aspetti tecnico-organizzativi.
- *Conduzione a colonia parziaria appoderata (mezzadria)*, quando una persona fisica o giuridica (concedente) affida un podere ad un capo famiglia il quale si impegna ad eseguire, con l'aiuto dei familiari (famiglia colonica), tutti i lavori che il podere richiede, sostenendo parte delle spese necessarie.
- *Altra forma di conduzione*, comprende tutte le forme di conduzione non classificabili tra quelle sopraindicate tra le quali:
 - conduzione parziaria non appoderata, con questa forma di conduzione il concedente non conferisce un podere come si riscontra nelle aziende a colonia parziaria appoderata (mezzadria) ma soltanto uno o più appezzamenti di terreno. Inoltre, il rapporto associativo non si estende ai familiari del colono, sebbene questi di norma si avvalga di familiari per i lavori richiesti dal fondo;
 - soccida: contratto di natura associativa tra chi dispone di bestiame e di terreni a pascolo (soccidante) ed allevatore (soccidario) che presta lavoro manuale, anche se talvolta può conferire parte del bestiame e di altre scorte. I due contraenti si associano per l'allevamento e per l'esercizio delle attività connesse al fine di ripartire i prodotti e gli utili che ne derivano.

Formaggio – Prodotto solido o semisolido, fresco o giunto a maturazione, ottenuto in seguito a coagulazione del latte, del latte scremato, del latte scremato, della crema, della crema di siero di latte o di latticello, o di una combinazione di tali prodotti, con l'azione della pressione o di altri agenti coagulanti appropriati, e sgocciolando parzialmente il siero di latte che si forma in seguito a tale processo di coagulazione.

Forma giuridica

- a) *Azienda individuale*: persona singola, persone legate da vincoli di parentela che conducono unitariamente terreni appartenenti a più componenti
- b) *Comunanza o affittanza collettiva*: la comunanza è un'associazione costituita da collettività di famiglie che conducono in forma mutualistica un'azienda agricola costituita di norma, da terreni pascolativi di proprietà della comunanza stessa. L'affittanza collettiva è un'associazione di lavoratori agricoli che conducono pro-indiviso un'azienda agricola costituita di norma da estese superfici prese in affitto.
- c) *Società di persone e di capitali*: le società di persone sono collettività di soci su base personale e godono di un'autonomia patrimoniale in funzione della destinazione dei beni ad uno scopo comune. Con il contratto i soci regolano la loro reciproca posizione dandosi un ordinamento per lo svolgimento dell'attività sociale e, a tale ordinamento, la legge riconosce efficacia anche nei confronti dei terzi.

Le altre società di persone sono le *società* in nome collettivo, le società in accomandita semplice e le altre forme per le quali sono state osservate le formalità prescritte e la conseguente iscrizione al Registro delle società.

Le società di capitali sono quelle organizzate su base capitalistica nelle quali i beni conferiti non rimangono proprietà comune dei soci ma costituiscono il patrimonio delle società. Rientrano in questa categoria la società per azioni, la società a responsabilità limitata e la società in accomandita per azioni.

- d) *Cooperativa*: per cooperativa si intende l'associazione di agricoltori costituita secondo la legislazione vigente la cui caratteristica fondamentale è la mutualità (stalla sociale, cooperativa per la conduzione dei terreni, ecc.).
- e) *Associazione di produttori*: trattasi di associazioni costituite per iniziativa dei produttori stessi allo scopo di:
- promuovere la concentrazione dell'offerta e la regolarizzazione dei prezzi nella fase della produzione per uno o più prodotti agricoli;
 - mettere a disposizione dei produttori associati mezzi tecnici adeguati per il condizionamento e la commercializzazione dei prodotti in questione.
- I produttori associati hanno l'obbligo di:
- vendere, tramite l'organizzazione dei produttori, tutta la produzione relativa al prodotto o ai prodotti per i quali hanno aderito, con la possibilità, tuttavia, per l'organizzazione di esentare i produttori da tale obbligo per determinate quantità;
 - applicare in materia di produzione e di commercializzazione, le norme adottate dall'organizzazione dei produttori per migliorare la qualità dei prodotti e per adattare il volume dell'offerta alle esigenze del mercato;
 - fornire le informazioni richieste dall'organizzazione in materia di raccolti e disponibilità dei prodotti.
- f) *Ente pubblico*: trattasi di azienda condotta da una persona giuridica di diritto pubblico (Stato, Regioni, Province, Comuni), nonché da altri enti ed istituzioni non aventi scopo di lucro (ospedali, enti comunali di assistenza, enti ecclesiastici e religiosi, fondazioni, istituti penitenziari, scuole agrarie, ecc.).
- g) *Altra forma giuridica*: trattasi di tutte quelle aziende che non rientrano nelle forme giuridiche precedenti.

Fresatura – Pratica che provoca un elevato amminutamento del terreno eseguito con strumenti il cui corpo lavorante è un rotore orizzontale dotato di utensili rigidi (zappatrice) o elastici (fresatrice).

Fruttiferi

- *Frutta fresca di origine temperata*: melo, pero, pesco, nettarina (pesca noce), albicocco, susino, ciliegio (ciliegia tenerina e duracina, ciliegia visciola ed amarena o marasca), cotogno, fico, gelso (bacca), giuggiolo, lampone, loto (kaki), melograno, mirtillo, mora di rovo, nespola comune, nespola del Giappone, ribes comune, ribes nero, sorbo, uva spina.
- *Frutta fresca di origine sub-tropicale*: actinidia (kiwi), ananas, annone, avocado, babaco, banano, dattero, fico d'India, mango, maracuja, papaja, passiflora.
- *Frutta a guscio*: mandorlo, nocciolo, carrubo, noce, pistacchio.

Funghi in grotte, sotterranei, appositi edifici – Coltivazione dei funghi praticata in grotte ovvero nei sotterranei od in appositi edifici. Qualora la stessa superficie di un letto di coltura fosse stata utilizzata più volte nel corso dell'annata agraria è stata conteggiata una sola volta.

Fustaia – Bosco le cui piante, nate da seme, sono destinate a crescere ad alto fusto ed a rinnovarsi per via sessuale (seme).

Giornata di lavoro – Prestazione lavorativa non inferiore alle otto ore. Se il lavoro prestato giornalmente presso l'azienda è stato inferiore alle 8 ore si sono convertite le ore di lavoro in giornate di 8 ore. Se invece le ore di lavoro giornaliero hanno superato le 8 ore non si è operata alcuna conversione. Il numero delle giornate di lavoro fa riferimento a quelle effettivamente prestate con esclusione di giorni di congedo, ferie e malattia.

Goccia (irrigazione a) – Metodo che si basa sull'impiego di tubi ove l'acqua raggiunge esigue pressioni (meno di 3 atm) e gocciolatoi di modesta portata. I risultati desiderati si ottengono con tempi di distribuzione lunghi. Considerare in questa voce anche la *sub-irrigazione*, ovvero il metodo di distribuzione localizzata dell'acqua con tubi sotterranei.

Impiegati – Lavoratori che svolgono un'attività nel campo tecnico-amministrativo di coordinamento e controllo o di esecuzione con diverso grado di responsabilità.

Inerbimento controllato – L'utilizzo di una coltura intercalare avente la finalità di intercettare l'azoto solubile per evitare il dilavamento, effettuata con specie vegetali che vengono interrate prima della successiva coltura.

Irrigazione (superficie irrigabile) – Superficie aziendale che nel corso dell'annata agraria di riferimento potrebbe essere irrigabile in base alla potenzialità degli impianti a disposizione dell'azienda ed alla quantità di acqua disponibile.

Irrorazione per la lotta contro i parassiti e le erbe infestanti (apparecchi meccanici per l') – Apparecchi a motore, a dorso o a trazione animale e tutti gli apparecchi a trazione meccanica e semoventi che servono per irrorare, atomizzare, nebulizzare, polverizzare o bruciare e che vengono utilizzati nella lotta contro i parassiti vegetali ed animali e le erbe infestanti. Sono compresi gli elicotteri, gli aerei e le jeep utilizzati a detto scopo. Sono esclusi gli apparecchi portati a dorso o a trazione animale non azionati a motore.

Latte – Liquido opaco biancastro secreto dalle ghiandole delle femmine dei mammiferi dopo il parto e che costituisce l'alimento dei piccoli nei primi mesi di vita. Il latte di maggiore importanza come prodotto alimentare è il latte vaccino; il latte di capra, di pecora e di bufala viene principalmente usato per la preparazione dei formaggi.

Latte alimentare – Destinato alla alimentazione umana pastorizzato, sterilizzato o uperizzato.

Latte intero – Il latte che abbia subito, in una impresa che tratta il latte, almeno un trattamento termico od un trattamento di effetto equivalente autorizzato ed il cui tenore di materia grassa sia uguale o superiore al 3,50% oppure il cui tenore di materia grassa sia stato portato almeno al 3,50%.

Latte scremato – Latte che abbia subito, in un'impresa che tratta il latte, almeno un trattamento termico od un trattamento di effetto equivalente autorizzato, ed il cui tenore di materia grassa sia stato portato ad un tasso massimo dello 0,30%.

Lavorazione e trasformazione dei prodotti delle coltivazioni (impianti per la) – Impianti propri dell'azienda utilizzati esclusivamente o prevalentemente per la lavorazione e la trasformazione di prodotti aziendali e per la produzione di mangimi da consumarsi in azienda.

Lavoro – I *lavori agricoli* sono quelli che contribuiscono al conseguimento della produzione agricola, forestale e zootecnica, ad eccezione dei lavori domestici (pulizia dell'abitazione, preparazione dei pasti per la famiglia, ecc.). Sono considerati lavori agricoli, purché effettuati dalla manodopera aziendale, la direzione e la sorveglianza dei lavori, l'organizzazione e la gestione aziendale, la conservazione, la lavorazione, la trasformazione e la commercializzazione dei prodotti nonché la manutenzione di fabbricati, macchine ed impianti ed il trasporto per conto dell'azienda. Sono esclusi i lavori effettuati dalla manodopera aziendale presso altre aziende agricole, nonché i lavori di stoccaggio, condizionamento, trasformazione, vendita e trasporto dei prodotti di altre aziende. E' esclusa la manodopera fornita da imprese di esercizio e noleggio di mezzi meccanici, da imprese industriali od a titolo di aiuto reciproco.

Legname

- *Combustibile*, la produzione legnosa destinata direttamente alla combustione di essenze forti e dolci (legna da ardere e fasciame), alla carbonizzazione (legna da carbone e carbonella);
- *da lavoro*, comprende gli assortimenti ricavati sul luogo dell'abbattimento della massa legnosa grezza; le quantità espresse in metri cubi sono quelle effettive della massa legnosa utilizzata, valutata dopo le operazioni di allestimento ed esbosco.

Legnosa agraria – La coltura praticata sulle superfici fuori avvicendamento, investite a coltivazioni di piante legnose agrarie che occupano il terreno per un lungo periodo.

Legumi secchi

- *per foraggio* (esclusi i miscugli): favetta, pisello, veccia, vecciolo;
- *altri*: cece, cicerchia, dolico, fagiuolo, fava, lenticchia, lupino, pisello, serradella, soia.

Letame solido – Qualsiasi tipo di escremento di animale domestico, con o senza stame, comprendente eventualmente una minima quantità di urina. E' da includere in tale voce anche la pollina.

Liquame – Per *liquame* si intende il letame liquido, vale a dire una miscela di escrementi ed urine di animali domestici, con l'aggiunta eventuale di acqua e comprendenti in alcuni casi anche una minima quantità di stame.

Locali per la conservazione dei prodotti (celle frigorifere) – Locali in muratura o prefabbricati predisposti allo stoccaggio di prodotti delle coltivazioni e/o degli allevamenti i quali vengono mantenuti a temperatura ed umidità costanti.

Locali per l'immagazzinamento dei prodotti

- a) *Magazzini*, locali appositamente attrezzati per il deposito e la conservazione dei prodotti dell'azienda (escluse le celle frigorifere).
- b) *Sili da foraggio*, speciali serbatoi in muratura od in plastica rigida destinati alla conservazione del foraggio verde o semiessiccato che vi subisce una particolare maturazione. Sono esclusi i cosiddetti "*sili all'aperto*" costituiti da masse di fieno o paglia pressate e conservate all'aperto.

Lotta biologica – Tecnica di difesa delle piante di interesse agrario basata sull'uso di mezzi biologici inteso nel senso più ampio del termine quale interventi indiretti sulle fasi vegetative delle infestanti, uso di virus e batteri letali specie-specifici, uso di feromoni sessuali a scopo di mascheramento o di confusione oppure ormoni della crescita (juvenoidi), uso di piante-trappola (piante con caratteristiche simili quelle coltivate ma di interesse economico nullo o scarso) oppure, ancora, sull'uso di predatori appositamente allevati allo scopo.

Lotta guidata – Tecnica di difesa delle piante di interesse agrario tendente a limitare l'uso di pesticidi ed erbicidi con la quale il momento dell'intervento non viene più stabilito sulla base di un calendario dei trattamenti ma sulla base del concetto di "soglia economica di intervento" cioè sul limite, da individuare sperimentalmente volta per volta, oltre il quale il danno potenziale provocato dal parassita (stimato quale mancata produzione) è maggiore del costo dell'intervento di difesa stesso nonché su modelli deterministici i cui parametri sono generalmente costituiti dalle fasi fenologiche delle piante, dagli andamenti climatici e pluviometrici, dal monitoraggio dei parassiti (cattura e conteggio con trappole a feromoni).

Lotta integrata – Sistema di regolazione delle popolazioni delle specie dannose che utilizza tutte le tecniche e i mezzi adatte a mantenerle a un livello a cui non causino danni economici. E' una lotta che prevede interventi di diversa natura (biologici, fisici, agronomici e meccanici) limitando quelli chimici ai quali si ricorre solo quando è effettivamente necessario e con prodotti selettivi.

Macchia mediterranea – L'associazione vegetale tipica della fascia litoranea del Mediterraneo, costituita da piante forestali sempreverdi (pino marittimo, cipresso, leccio, sughero, ecc.) alle quali si associano, con carattere di prevalenza, piante arbustive sempreverdi (lentisco, alloro, mirto, corbezzolo, olivastro, oleandro, ecc.). Tali formazioni non sono sottoposte a regolari tagli per la produzione di legname.

Mangime

- **Completo:** la miscela di mangimi per animali che per la loro composizione bastano ad assicurare una razione giornaliera, cioè la quantità necessaria in media al giorno ad un animale di una specie, di una categoria di età e di rendimento determinato, per soddisfare tutti i suoi bisogni.
- **Complementare:** la miscela di mangimi per animali che contengono tassi elevati di alcune sostanze e che, per la loro composizione, assicurano la razione giornaliera soltanto se sono associati ad altri mangimi. Rientrano in questa categoria la maggior parte dei mangimi per ruminanti che in genere sono carenti di fibra e quindi rappresentano una integrazione di una frazione a base di foraggio.

Manodopera (agricola) – Persone di 16 anni e più occupati nei lavori agricoli dell'azienda. Nella Manodopera extrafamiliare (*altra manodopera aziendale*) sono compresi i dirigenti, impiegati, categorie speciali, operai ed assimilati a tempo indeterminato e determinato.

Manodopera agricola familiare – Persone di 16 anni e più appartenenti alla famiglia del conduttore (*v. famiglia del conduttore*) che svolgono lavoro agricolo nell'azienda.

Mezzi di produzione – I dati sui mezzi di produzione riguardano le sementi, i mangimi, i prodotti fitoiatrici e dei concimi chimici distribuiti al settore agricolo nell'anno solare. La periodicità delle rilevazioni è semestrale per i concimi, annuale per gli altri mezzi di produzione. I dati rilevati attraverso le imprese che producono e/o che importano detti prodotti fanno riferimento ai quantitativi distribuiti per uso agricolo dalle stesse ditte al commercio o direttamente.

Mezzi meccanici utilizzati – Mezzi meccanici utilizzati durante l'annata agraria di riferimento per l'effettuazione di lavori agricoli. Sono:

- *di proprietà dell'azienda* i mezzi meccanici di proprietà esclusiva dell'azienda, anche se temporaneamente utilizzati in altre aziende agricole, compresi i mezzi meccanici acquistati in leasing;
- *in comproprietà* i mezzi meccanici di proprietà di due o più aziende agricole;
- *forniti da altre aziende agricole* i mezzi meccanici temporaneamente utilizzati dall'azienda, ma di proprietà di una altra azienda (aiuto reciproco, consorzi per il noleggio di macchine agricole);
- *forniti da organismi associativi* i mezzi meccanici appartenenti a cooperative agricole, enti di sviluppo, consorzi di bonifica, ecc. e utilizzati dall'azienda facente parte dell'organismo associativo stesso;
- *forniti da imprese di esercizio e noleggio* i mezzi meccanici utilizzati in azienda e di proprietà di imprenditori di lavori agricoli e di altre imprese industriali.

Microirrigazione – Forma particolare di irrigazione per aspersione, in cui si fa ricorso ad aspersori di piccola gittata ad alta pressione, con una minimizzazione dei consumi d'acqua.

Mietitrebbiatrici – Macchine semoventi, trainate o portate da trattori, utilizzate per la mietitura, raccolta, trebbiatura dei cereali, dei legumi secchi, dei semi oleosi e delle sementi foraggere.

Monosuccessione – Su uno stesso appezzamento si pratica la coltura di una singola specie.

Motocoltivatori, motozappe, motofesatrici, motofalciatrici – Veicoli a motore, ad un solo asse, utilizzati per i lavori agricoli. Sono esclusi tutti gli apparecchi utilizzati esclusivamente per gli orti familiari, i parchi e i giardini ornamentali.

Mungitura (sala di) – Locale, distinto dalla stalla, appositamente attrezzato con poste fisse ed impianti di mungitura meccanica.

Mungitura completamente automatizzata (sala di) – Sala di mungitura nella quale si svolgono contemporaneamente le operazioni di distacco automatico del porta capezzolo alla fine della mungitura e di registrazione automatica del volume del latte munto durante la mungitura.

Operai a tempo determinato – Operai assunti con un rapporto individuale di lavoro a tempo determinato per l'esecuzione di lavori di breve durata, stagionale o a carattere saltuario oppure assunti per fase lavorativa o per la sostituzione di operai per i quali sussista il diritto alla conservazione del posto. Agli operai a tempo determinato sono assimilati, ai fini del censimento, i compartecipanti, intendendosi per tali lavoratori ai quali vengono affidati, nel corso dell'annata agraria, tutti o soltanto una parte dei lavori che richiede una determinata coltivazione, ricevendo come compenso una quota parte del prodotto.

Operai a tempo indeterminato – Lavoratori agricoli assunti con rapporti di lavoro senza prefissione di termine ed ai quali il datore di lavoro garantisce 181 giornate annuali di effettivo lavoro per tutta la durata del rapporto e la cui retribuzione, riferita ad anno, viene corrisposta mensilmente, a norma del contratto nazionale di lavoro per gli operai agricoli con l'integrazione dei contratti provinciali.

Organismi associativi – Per organismi associativi si intendono le cooperative agricole e gli organismi associativi simili.

- *Cooperative agricole.* Associazioni tra agricoltori costituite secondo la legislazione vigente, aventi scopo mutualistico e rivolte prevalentemente alla fornitura di beni e servizi direttamente agli appartenenti all'organismo sociale e condizioni più vantaggiose. Le cooperative a seconda della finalità e del campo di attività prendono denominazioni diverse, come cantine sociali, oleifici cooperativi, centrali ortofrutticole, latterie e caseifici sociali, macelli cooperativi, ecc..
- *Organismi associativi simili.* Società di diritto o di fatto che operano nel campo agricolo e che hanno lo scopo di conseguire un dato fine economico sia attraverso l'aumento della produzione e della produttività che attraverso l'espletamento di determinati servizi senza che sia sancito il principio mutualistico. Sono compresi tra gli organismi associativi gli enopoli, gli elaiopoli, i consorzi di miglioramento fondiario ed ogni altra società o ente che abbia come scopo mutualistico l'acquisto o la produzione per i propri soci di sostanze utili per l'agricoltura, l'acquisto di terreni, la raccolta, la conservazione, la trasformazione e vendita di prodotti ai soci.

Orti familiari – Piccole superfici utilizzate essenzialmente per la produzione di ortaggi, legumi freschi, patate, ecc. destinati, di norma, ad essere consumati dalla famiglia del conduttore o da altre persone che lavorano nell'azienda. Su tali superfici possono essere eventualmente presenti anche altre coltivazioni erbacee e/o alcune piante legnose agrarie.

Ortive

Le coltivazioni *ortive in piena aria* sono le coltivazioni di legumi freschi ed ortaggi praticate all'aperto sia in pieno campo che in orti stabili o industriali. Si distinguono in:

- *coltivazioni ortive di pieno campo*, quando sono in avvicendamento con le altre coltivazioni agricole;
- *coltivazioni ortive in orti stabili o industriali*, quando sono caratterizzate da un rapido avvicendamento tra di loro e producono ortaggi e legumi freschi normalmente immessi nel commercio.

Le coltivazioni *ortive protette* sono quelle coltivazioni praticate al coperto per tutto o per la maggior parte del ciclo vegetativo. Rientrano in questa voce:

- *legumi freschi:* fagiolo (compresi i fagioli mangiatutto), pisello (compresi i piselli mangiatutto o taccole), fava;
- *carciofo*;
- *fragola*;
- *pomodoro da mensa*;
- *pomodoro da industria*;
- *altre ortive:* acetosella, aglio, asparago, barbabietola da orto, basilico, bietola, broccolo di rapa, cardo, carota, cavolfiore, cavolo a penna, cavolo broccolo, cavolo cappuccio, cavolo di Bruxelles, cavolo rapa, cavolo rosso, cavolo verza, cetriolo da mensa, cetriolini, cicoria o radicchio (da foglie e da radici), cipolla, cocomero o anguria, crescione, finocchio, funghi (esclusi quelli coltivati in grotte, sotterranei o in appositi edifici), indivia (riccia e scarola), lattuga (cappuccina romana, da taglio), mais dolce, melanzana, melone o popone o cantalupo, pastinaca, peperone, porro, prezzemolo, rapa, ravanella, scalogno,

scorzonera, scorzonera bianca, sedano (da coste e da foglie), sedano rapa (da radice), spinacio, topinambur, zucca, zucchine.

Ovini

Pecore e agnelle montate.

- *Pecore*, femmine che hanno partorito almeno una volta anche se alla data di riferimento della rilevazione sono a riposo o stanno allattando. In questa categoria sono comprese le pecore riformate al termine della loro carriera economica.
- *Agnelle montate*, femmine di meno di un anno montate per la prima volta che non hanno ancora figliato.
- Altri ovini, *agnelli (maschi e femmine di età inferiore ad un anno)*, *agnelloni*, *castrati*, *montoni*. In questa categoria sono comprese le femmine di età superiore ad un anno che non hanno mai partorito (non comprese nelle pecore).
- *Agnelloni*: ovini interi di età superiore ai 12 mesi, non destinati alla riproduzione.
- *Castrati*: maschi della specie ovina di età superiore ad 1 anno castrati destinati alla macellazione.

Pacciamatura – Pratica di copertura del suolo con utilizzo di materiali di origine naturale (paglia, trucioli di legno, schegge di corteccia, foglie secche, ecc.) o di origine artificiale (film plastici, teli di carta, tessuto-non-tessuto, composti altri derivati industriali, ecc.) posto direttamente a contatto con il terreno con diversi scopi agronomici.

Parco – Area naturale protetta iscritta in un elenco ufficiale, generalmente dotata di perimetrazione e di un Ente Gestore operativo. La Legge quadro sulle aree protette, 6 Dicembre 1991, n. 394 all'art.1 comma 1 definisce i parchi nazionali come "costituiti da aree terrestri, lacuali o marine che contengono uno o più ecosistemi intatti o anche parzialmente alterati da interventi antropici, una o più formazioni fisiche, geologiche, geomorfologiche, biologiche di rilievo nazionale o internazionale per valori naturalistici, scientifici, estetici, culturali, educativi e ricreativi, tali da richiedere l'intervento dello Stato ai fini della loro conservazione per le generazioni presenti e future" Il comma 2 definisce i parchi regionali naturali "costituiti da aree terrestri, fluviali, lacuali, ed eventualmente tratti di mare prospicienti la costa, di valore naturalistico ed ambientale, che costituiscono, nell'ambito di una o più Regioni limitrofe, un sistema omogeneo individuato dagli assetti naturali dei luoghi, dai valori paesaggistici e dalle tradizioni culturali delle popolazioni locali".

Parenti del conduttore che lavorano in azienda – Per parenti del conduttore che lavorano in azienda si intendono i discendenti, gli ascendenti ed altri parenti o affini del conduttore (compresi i casi di parentela derivante da adozione) non facenti parte della famiglia del conduttore stesso, la cui attività lavorativa presso l'azienda durante l'annata agraria non è stata svolta a carattere saltuario o occasionale.

Particella catastale – Poligono chiuso di una porzione di territorio situata in uno stesso Comune appartenente ad un'unica proprietà (la quale può appartenere a più soggetti), avente la stessa qualità o classe e la stessa destinazione. Una particella è individuata da un numero, da un foglio catastale all'interno del quale è inserita, dal Comune e Provincia in cui il foglio ricade.

Piante industriali – Tabacco, luppolo, cotone, piante da semi oleosi (colza e ravizzone, girasole, soia, arachide, canapa, lino, papavero, ricino, senape, sesamo), piante aromatiche, medicinali, da condimento (aneto, angelica, anice, assenzio, belladonna, camomilla, capperi, cerfoglio, cumino o carvi, digitale, dragoncello, gelsomino, genziana, hamamelis, issopo, lavanda, liquirizia, maggiorana, malva, melissa o cedronella, menta, origano, piretro, rabarbaro, rafano, rosmarino, ruchetta, salvia, segale cornuta, timo, valeriana, zafferano), canapa (fibra). Canna da zucchero, cicoria da caffè, giaggiolo (ireos), lino (fibra), saggina da scopa, scopiglio, sorgo zuccherino.

Piante sarchiate da foraggio – Barbabietola da foraggio e semizuccherina, carota da foraggio, cavolo da foraggio o rutabaga, pastinaca da foraggio, topinambur, zucca da foraggio. Sono escluse le superfici destinate alla produzione di sementi.

Piantine – Piantine non legnose ai primi stadi di sviluppo destinate alla vendita per essere trapiantate.

Pioppeti – Superfici utilizzate per la coltivazione dei pioppi ad alto fusto anche se il suolo viene parzialmente adibito a coltivazioni erbacee a carattere accessorio o marginale.

Prati permanenti e pascoli – Coltivazioni foraggere erbacee fuori avvicendamento che occupano il terreno per un periodo superiore a cinque anni.

- *Prato permanente* quando il foraggio viene, di norma, raccolto mediante falciatura.
- *Pascolo* quando il foraggio viene utilizzato, di regola, soltanto dal bestiame pascolante.

Prodotti condizionati – Sono da intendere tutti i prodotti principali (o grezzi) che hanno subito una lavorazione e/o manipolazione diversa dalla trasformazione e/o specifici trattamenti fisico-chimici finalizzati a consentirne il trasferimento nello spazio e nel tempo (disidratazione, insilamento, confezionamento, surgelazione, salatura, presso-condizionato o sottovuoto, ecc.).

Prodotti ottenuti dalla lavorazione del latte in azienda – Vanno indicati i singoli quantitativi dei prodotti ottenuti nell'azienda dalla trasformazione del latte munto nell'azienda stessa (formaggio, burro, ricotta).

Prodotti trasformati – Sono da intendere tutti i prodotti derivati dalla trasformazione di prodotti primari (ad esempio, farine di cereali, vino, olio di oliva, passate di pomodoro, ecc.).

Produzione di mangime (impianti per la) – Impianti utilizzati per ridurre in farina o in piccoli frammenti le granaglie ed i foraggi destinati all'alimentazione del bestiame e per miscelare gli elementi costitutivi dei mangimi, previamente tritati o macinati.

Purino – Si intende l'urina di animali domestici comprendenti eventualmente una minima quantità di escrementi e/o acqua.

Raccogliatrici pressatrici di foraggio – Macchine semoventi oppure trainate, portate o semiportate da trattori che effettuano in maniera continua la raccolta, la trinciatura ed il caricamento del foraggio (verde, da insilare semiappassito o secco) e della paglia lasciati sul posto o preventivamente disposti in andane.

Raccolta (macchine per la)

- *Delle ortive*: macchine specializzate per la raccolta di prodotti ortivi, dotate di pettine battitore che possono realizzare in una sola operazione e in modo continuo il distacco delle parti non utilizzabili degli ortaggi e la loro raccolta. Il prodotto raccolto può essere convogliato provvisoriamente in tramogge situate nella stessa macchina;
- *Di uva*: macchine semoventi, oppure trainate o portate da trattori, utilizzate per la vendemmia e costituite da una piattaforma portante e da una testa di raccolta, nonché da installazioni per la raccolta e lo scarico dell'uva;
- *Della frutta*: macchine semoventi dotate di piattaforma mobile a comando idraulico portata all'estremità di telai articolati capaci di spostarsi verticalmente ed orizzontalmente (carrelli elevatori), utilizzati per la raccolta della frutta.

Raccolta meccanizzata della patata (macchine per la) – Macchine semoventi oppure trainate o portate da trattori, che estraggono le patate dal terreno, le separano dalle foglie, zolle, terriccio, ecc., le dispongono in file, le raccolgono e/o le caricano in sacchi o in casse o recipienti da carico o su di un rimorchio. Gli organi che eseguono tale operazione possono essere raccolti in un'unica macchina o divisi in più macchine semplici collegate tra loro.

Raccolta meccanizzata della barbabietola da zucchero (macchine per la) – Macchine semoventi, oppure trainate o portate da trattori, che scollettano le barbabietole da zucchero, le estraggono dal terreno, le allineano in file, le raccolgono in casoni e/o distruggono le foglie, oppure le sistemano in andane trasversali o longitudinali. Gli organi che eseguono tale operazione possono essere raccolti in un'unica macchina o divisi in più macchine semplici collegate tra loro.

Refrigerazione e/o il trattamento igienico del latte (impianti per la) – Impianti per il raffreddamento e la conservazione del latte freddo dopo la mungitura per impedire la moltiplicazione dei batteri. Subito dopo la mungitura si esegue anche la filtrazione del latte mediante filtri adatti, semplici e disinfettabili.

Ricoveri

- *Stalle*: i locali appositamente adibiti all'allevamento dei bovini. Esse possono essere a *stabulazione fissa*, quando i bovini vivono costantemente nelle poste, oppure a *stabulazione libera* allorché gli animali possono muoversi liberamente nell'ambito delle diverse zone della stalla (zona di riposo, di alimentazione, sala di mungitura, ecc.).
- *Ovili*: i locali appositamente predisposti per l'allevamento degli ovini. Come le stalle per bovini, gli ovili possono essere a *stabulazione fissa* o a *stabulazione libera*.
- *Porcilaie*: i locali appositamente predisposti per l'allevamento suino aventi caratteristiche particolari in relazione al tipo di specializzazione produttiva. Le porcilaie *da riproduzione* sono caratterizzate dalla presenza di una zona parto, allevamento e svezzamento destinata ad ospitare le scrofe e la relativa nidata. Le porcilaie *da ingrasso* sono destinate all'allevamento dei suini svezzati, sino al momento della loro vendita.
- *Pollai*: i locali appositamente predisposti per gli allevamenti avicoli e con caratteristiche particolari a seconda del tipo di allevamento praticato. Nei pollai per *allevamento a terra*, l'allevamento stesso è effettuato al suolo in capannoni aperti o chiusi; nei pollai destinati all'*allevamento in batteria* l'allevamento stesso è effettuato al suolo in capannoni aperti o chiusi; nei pollai destinati all'*allevamento in batteria* l'allevamento stesso è effettuato con un sistema di gabbie disposte in fila, in un unico piano o incastellate.

Ripuntatura – Come lavorazione di coltivazione è chiamata anche scarificazione. Si attua nei prati vecchi in inverno o inizio primavera allo scopo di favorire la penetrazione dell'aria, dell'acqua e dei fertilizzanti, di intensificare l'attività microbica e di propiziare la mineralizzazione della sostanza organica.

Ristallo – Un allevamento di bovini generalmente vitelli) acquistati all'esterno, in Italia o all'estero e destinati al macello (sono pertanto esclusi gli acquisti di capi da riproduzione o da rimonta come ad esempio le manze da allevamento).

Rotazione (o avvicendamento a ciclo chiuso) – La successione segue un piano prestabilito di colture che ritornano ciclicamente sugli stessi appezzamenti.

Sarchiatura – Tipica lavorazione di coltivazione, si esegue su piante seminate a file, smuovendo la porzione di terreno libero dalla coltura.

Scarificazione – Come lavorazione di coltivazione è chiamata anche ripuntatura. Si attua nei prati vecchi in inverno o inizio primavera con attrezzi che incidono il terreno con tagli verticali allo scopo di favorire la penetrazione dell'aria, dell'acqua e dei fertilizzanti, di intensificare l'attività microbica e di propiziare la mineralizzazione della sostanza organica.

Scorrimento superficiale ed infiltrazione laterale – Metodo di irrigazione in cui l'acqua viene fatta scorrere sul terreno sistemato a piani inclinati (è tipica delle marcite lombarde) oppure viene immessa in canaletti o in solchi e raggiunge lateralmente, per infiltrazione, le radici delle piante coltivate. E' frequente nell'irrigazione delle sarchiate, in genere, e delle culture ortive del Mezzogiorno.

Sementi – Superfici per la produzione di sementi destinate alla vendita per essere trapiantate. Sono escluse le superfici per la produzione di sementi di cereali, di leguminose, di patate da semina, di piante da semi oleosi. Le superfici utilizzate per la produzione di sementi per il fabbisogno aziendale rientrano nelle varie voci relative alle singole colture.

Seminativi – Le colture di piante erbacee, soggette all'avvicendamento colturale che prevede una durata delle coltivazioni non superiore a cinque anni.

Serre – Costruzione per la protezione delle coltivazioni, di altezza sufficiente per potervi accedere ed eseguire le operazioni colturali e che realizza un ambiente artificiale che permette di coltivare piante fuori stagione o piante che esigono speciali condizioni climatiche. Fra le serre sono comprese sia le installazioni di tipo tradizionale con strutture in muratura o metallica e con copertura di vetro, che le costruzioni più semplici, generalmente costituite da intelaiatura di legno con copertura di materiale plastico rigido o flessibile estesa sia al tetto sia alle pareti, che di norma si rinnova all'inizio della campagna. Non sono considerate serre le costruzioni la cui copertura è limitata al tetto, dato che non si realizza quella differenza tra condizioni ambientali interne ed esterne che è caratteristica delle serre vere e proprie.

Sezione censuaria – Parte del territorio in cui ai fini del catasto è suddiviso il Comune.

Sgombero quotidiano del letame o rimozione dei rifiuti (impianti per lo) – Impianti fissi, meccanici o semi meccanici, che trasportano il letame o i rifiuti fuori dai ricoveri nelle concimaie. Sono esclusi i caricatori frontali o posteriori, i ripulitori-trasportatori di letame fissati alle trattrici e le treggie utilizzate per lo sgombero.

Sili da foraggio – Speciali serbatoi in muratura od in plastica rigida destinati alla conservazione del foraggio verde o semiessiccato che vi subisce una particolare maturazione. Possono essere di tipo *verticale (ermetici, a compressione, ciclatori)* e *orizzontali (a trincea, a fossa, a corridoio, a cumulo)*. Sono da escludere i cosiddetti "sili all'aperto" costituiti da masse di fieno o paglia pressate e conservate all'aperto.

Sommersione – Metodo che prevede la sommersione del terreno con uno strato d'acqua per periodi variabili e con livelli variabili (tipico delle risaie). L'irrigazione "a conca" degli alberi da frutto nel Mezzogiorno è assimilata alla sommersione.

Sovescio – Pratica agricola che prevede la coltivazione di colture intercalari a rapido sviluppo e seminate a forte densità col fine di apportare al terreno azoto e altri elementi fertilizzanti.

Suini

- *Verri*: maschi interi già utilizzati per la funzione riproduttiva o ad essa destinati.
- *Scrofe*: femmine utilizzate o destinate alla riproduzione.
- *Suini da macello*: suini destinati alla produzione di carne compresi i verri e le scrofe riformate, ossia al termine della loro carriera riproduttiva.

Sughero – Sostituisce l'epidermide nella struttura secondaria della pianta; è formato da più strati di cellule nelle cui pareti deposita la suberina, derivata da acidi grassi.

Superficie aziendale

- *Superficie Totale*: area complessiva dei terreni dell'azienda formata dalla superficie agricola utilizzata, da quella coperta da arboricoltura da legno, da boschi, dalla superficie agraria non utilizzata, nonché dall'area occupata da parchi e giardini ornamentali, fabbricati, stagni, canali, cortili situati entro il perimetro dei terreni che costituiscono l'azienda.
- *Superficie agricola utilizzata*: insieme dei terreni investiti a seminativi, coltivazioni legnose agrarie, orti familiari, prati permanenti e pascoli e castagneti da frutto. Essa costituisce la superficie investita ed effettivamente utilizzata in coltivazioni propriamente agricole. E' esclusa la superficie investita a funghi in grotte, sotterranei ed appositi edifici.
- *Agraria non utilizzata*: insieme dei terreni dell'azienda non utilizzati a scopi agricoli per una qualsiasi ragione (di natura economica, sociale od altra), ma suscettibili di essere utilizzati a scopi agricoli mediante l'intervento di mezzi normalmente disponibili presso un'azienda agricola. Sono compresi gli eventuali terreni abbandonati facenti parte dell'azienda ed aree destinate ad attività ricreative. Sono esclusi i terreni a riposo.
- *Altra*: è costituita dalle aree occupate da fabbricati, cortili, strade poderali, fossi, canali, cave, terre sterili, rocce, parchi e giardini ornamentali. Sono comprese anche le superfici delle grotte, dei sotterranei e degli appositi edifici destinati alla coltivazione dei funghi.

Superficie in produzione – Per superficie in produzione si intende quella che risulta occupata dagli impianti in fase produttiva, anche se, a seguito di avversità climatiche e/o attacchi parassitari, non ha dato luogo a produzione.

Terreni a riposo – Terreni, lavorati (maggesi) o non, che entrano in avvicendamento e sui quali non è praticata alcuna coltura nel corso dell'annata agraria. I dati sono forniti distintamente per le superfici soggette e non a regime d'aiuto comunitario secondo quanto previsto dalla nuova Politica Agraria Comune (PAC). Sono esclusi i terreni in stato di abbandono per una qualsiasi ragione di natura economica, sociale od altra.

Titolo di possesso dei terreni – Sono assimilati alla *proprietà*: l'usufrutto, l'enfiteusi, l'assegnazione dei terreni da parte di enti di sviluppo, consorzi e simili, il beneficio parrocchiale, la colonia perpetua. Sono assimilati all'*affitto*: l'affitto misto e l'uso gratuito.

Trasformazione di uva e olive (impianti per la) – Impianti utilizzati per la trasformazione dell'uva o delle olive azionati a motore e situati, in genere, in appositi locali destinati ed attrezzati a tale scopo. Sono escluse le pigiatrici, le diraspatrici ed i torchi azionati a mano.

Trattamento e la trasformazione del latte (impianti per il) – Impianti propri dell'azienda utilizzati esclusivamente o prevalentemente per il trattamento e la trasformazione del latte aziendale.

Trattrici – Trattrici con almeno due assi, utilizzate per l'esecuzione dei lavori agricoli. Sono compresi i veicoli a motore trasformati (derivate) ed i veicoli a motore specializzati (Jeep, Unimag, ecc.) che vengono utilizzati come trattrici agricole propriamente dette.

Tunnel e campane

- *Tunnel*: coperture installate allo scopo di proteggere file di piante;
- *Campane*: coperture installate allo scopo di proteggere singole piante.

Tra i tunnel e le campane sono compresi i cassoni fissi e mobili.

Uso civico – E' il diritto che gruppi di persone (collettività di abitanti di un Comune o di una sua frazione) o, anche, di una sola parte di essi o di una collettività di altro tipo (associazione agraria, università, comunanza, partecipazione, dominio collettivo, vicinia, regola, ecc.), esercitano su terreni appartenenti a privati, oppure, ad enti territoriali od associativi di vario genere (Legge 16 giugno 1927, n. 1766, G.U. 3 ottobre 1927, n. 228 e regolamento di applicazione 26 febbraio 1926, n. 332, G.U. 8 marzo 1928, n. 57 e leggi delle Regioni di Statuto ordinario ed a Statuto speciale che regolano la materia).

Uva per la produzione di vini a denominazione di origine controllata (vini DOC) e controllata e garantita (vini DOCG) – Uva prodotta da viti appartenenti a vitigni di uva da vino le cui superfici sono iscritte all'*Albo dei vigneti* istituito presso le Camere di Commercio, Industria, Artigianato e Agricoltura, per la produzione di vini a denominazione di origine controllata (vini DOC) e controllata e garantita (vini DOCG). Tale uva può essere destinata in tutto o in parte alla produzione di altri vini o al consumo diretto.

Uva per la produzione di altri vini (compresi i vini da tavola con indicazione geografica) – Uva prodotta da viti appartenenti a vitigni di uva da vino le cui superfici non sono iscritte all'*Albo dei vigneti*. Tale uva può anche essere destinata in tutto o in parte al consumo diretto.

Uva da tavola – Uva prodotta da viti appartenenti a vitigni di uva da tavola, anche se essa viene destinata del tutto o in parte alla vinificazione.

Uva per la produzione di vini da tavola con indicazione geografica – Uva per la produzione di altri vini le cui superfici sono destinate dall'azienda alla produzione di vini da tavola con indicazione geografica e dichiarate come tali alla competente Camera di Commercio, Industria, Artigianato e Agricoltura. Per indicazione geografica si intende la specificazione della zona di produzione in cui ricadono le superfici a vite. Tale zona può essere costituita da una o più unità amministrative (Comune, Provincia, Regione) oppure da una parte del loro territorio o da località delimitate da apposito decreto del Ministero dell'agricoltura e delle foreste.

Viti madri di portinnesto – Piante di vite appartenenti a varietà coltivate per la produzione di materiale per la moltiplicazione della vite (tralci). Trattasi di particolari varietà di viti dalle quali vengono prelevate parti di tralci le quali, interrate, emettono radici dando origine ad una nuova piante di vite (barbatella).

Viti non innestate – Giovani piante di vite messe a dimora e non ancora innestate, ma destinate ad esserlo.

Vitigno – Varietà di una stessa specie di vite, compresi i loro incroci e reincroci, nonché gli incroci tra diverse specie di vite, coltivate per la produzione di uva da vino, uva da tavola o materiale per la moltiplicazione vegetativa della vite.

Vivai – Superfici investite a piantine legnose agrarie e forestali, destinate ad essere trapiantate. Sono esclusi i vivai forestali destinati al fabbisogno aziendale, la cui superficie è compresa tra le colture boschive.