

# CARATTERISTICHE STRUTTURALI DELLE AZIENDE AGRICOLE

FASCICOLO PROVINCIALE  
**SIRACUSA**



SISTEMA STATISTICO NAZIONALE  
ISTITUTO NAZIONALE DI STATISTICA

# Caratteristiche strutturali delle aziende agricole

## FASCICOLO PROVINCIALE SIRACUSA

*5° Censimento generale dell'agricoltura  
22 ottobre 2000*



*Coordinatore scientifico:* Bruno Massoli  
*Progetto informatico elaborazione dati:* M. Carla Runci  
*Progetto informatico diffusione dati:* Alberto Sorce  
*Coordinamento editoriale diffusione dati:* Franco Lorenzini

Per chiarimenti sul contenuto  
della pubblicazione rivolgersi a:  
ISTAT, Servizio CUE, Via Adolfo Ravà 150 - Roma

Tel: 06.59584535 - 06.59524573  
Fax: 06.5940121

**CARATTERISTICHE  
STRUTTURALI  
DELLE AZIENDE  
AGRICOLE**

**FASCICOLO PROVINCIALE  
SIRACUSA**

Istituto Nazionale di Statistica  
Via Cesare Balbo, 16 - Roma

*Coordinamento tecnico editoriale:*  
Andrea Braghin - Piero Crivelli  
Servizio Produzione Editoriale  
Via Tuscolana, 1782 - Roma

*Stampa Digitale:*  
Industrie Abbate S.p.a. - gennaio 2003

*Tiratura:*  
200 copie

Si autorizza la riproduzione a fini  
non commerciali e con la citazione della fonte

Il volume e le tavole in esso contenute sono disponibili in formato  
elettronico al sito Internet dell'Istat: [www.istat.it](http://www.istat.it) o al sito dedicato  
esclusivamente ai censimenti: [www.censimenti.it](http://www.censimenti.it)



# Indice

<b>Presentazione .....</b>	<b>13</b>
<b>Introduzione</b>	
1. Cenni storici .....	15
2. Le basi giuridiche .....	16
3. La struttura organizzativa .....	16
4. Le attività di formazione ed istruzione della rete di rilevazione .....	20
5. Il campo di osservazione e l'unità di rilevazione .....	20
6. I criteri per l'individuazione delle aziende agricole .....	21
7. Il questionario di rilevazione .....	22
8. Epoca di riferimento dei dati .....	23
9. L'aggiornamento degli elenchi comunali delle aziende agricole .....	23
10. Le indagini pilota pre-censuarie .....	25
11. Le operazioni preliminari della rete di rilevazione .....	26
12. Le attività di raccolta dei dati .....	27
13. La registrazione controllata .....	28
14. Il trattamento informatico dei dati .....	29
15. Il piano di diffusione dei risultati .....	30
16. Le indagini di qualità e copertura .....	32
 <b>Avvertenze alle tavole .....</b>	 <b>35</b>
<b>Tavole statistiche</b>	
<b>Capitolo 1 – Confronti temporali (Universo Italia)</b>	
Tavola 1.1 – Aziende e relativa superficie totale per forma di conduzione e titolo di possesso dei terreni .....	43
Tavola 1.2 – Aziende e relativa superficie agricola utilizzata (SAU) per forma di conduzione e titolo di possesso dei terreni .....	43
Tavola 1.3 – Aziende e relativa superficie totale per classe di superficie totale e classe di superficie agricola utilizzata (SAU) .....	44
Tavola 1.4 – Aziende e relativa superficie investita per le principali coltivazioni praticate .....	44
Tavola 1.5 – Aziende con irrigazione secondo il tipo di approvvigionamento dell'acqua irrigua ed il sistema di irrigazione .....	45
Tavola 1.6 – Aziende con irrigazione secondo le principali coltivazioni irrigate .....	45
Tavola 1.7 – Aziende con allevamenti secondo le principali specie di bestiame .....	46
Tavola 1.8 – Aziende e relativo numero di giornate di lavoro per categoria di manodopera aziendale e classe di giornate di lavoro aziendale .....	46
Tavola 1.9 – Aziende con abitazioni .....	47

Tavola 1.10	– Aziende che utilizzano mezzi meccanici nel complesso e numero di mezzi di proprietà dell'azienda .....	47
-------------	--	----

## Capitolo 2 – Dati provinciali (Universo Italia)

### Notizie generali sull'azienda

Tavola 2.1	– Aziende, relativa superficie totale e numero di giornate di lavoro effettuate nell'azienda per classe di superficie totale e forma giuridica .....	51
Tavola 2.2	– Aziende, relativa superficie totale e numero di giornate di lavoro effettuate nell'azienda per classe di superficie totale e forma di conduzione .....	53
Tavola 2.3	– Aziende, relativa superficie agricola utilizzata (SAU) e numero di giornate di lavoro effettuate nell'azienda per classe di superficie agricola utilizzata e forma giuridica .....	54
Tavola 2.4	– Aziende, relativa superficie agricola utilizzata (SAU) e numero di giornate di lavoro effettuate nell'azienda per classe di superficie agricola utilizzata e forma di conduzione .....	56
Tavola 2.5	– Aziende e relativa superficie totale per classe di superficie totale, forma di conduzione, titolo di possesso dei terreni e zona altimetrica .....	57
Tavola 2.6	– Aziende e relativa superficie agricola utilizzata (SAU) per classe di superficie agricola utilizzata, forma di conduzione, titolo di possesso dei terreni e zona altimetrica .....	63
Tavola 2.7	– Aziende per numero dei corpi di terreno, classe di superficie totale e classe di superficie agricola utilizzata (SAU) .....	69
Tavola 2.8	– Superficie totale per numero dei corpi di terreno, classe di superficie totale e classe di superficie agricola utilizzata (SAU) .....	70
Tavola 2.9	– Superficie agricola utilizzata (SAU) per numero dei corpi di terreno, classe di superficie totale e classe di superficie agricola utilizzata .....	71

### Utilizzazione dei terreni

Tavola 2.10	– Aziende e relativa superficie per forma di utilizzazione dei terreni, classe di superficie totale e classe di superficie agricola utilizzata (SAU) .....	72
Tavola 2.11	– Aziende con seminativi e relativa superficie investita per classe di superficie agricola utilizzata (SAU) e principali coltivazioni praticate .....	73
Tavola 2.12	– Aziende con coltivazioni legnose agrarie e relativa superficie investita per le principali coltivazioni praticate e per classe di superficie agricola utilizzata (SAU).....	79
Tavola 2.13	– Aziende con vite e relativa superficie investita per natura della produzione, classe di superficie agricola utilizzata (SAU), forma di conduzione e zona altimetrica .....	80
Tavola 2.14	– Aziende con vite e relativa superficie investita per natura della produzione e classe di superficie investita a vite .....	83
Tavola 2.15	– Aziende con vite e relativa superficie investita per classe di superficie investita a vite, classe di superficie agricola utilizzata (SAU) e forma di conduzione .....	84
Tavola 2.16	– Aziende con vite e relativa superficie investita per natura della produzione, età delle viti e tipo di vitigno .....	85
Tavola 2.17	– Aziende con arboricoltura da legno e/o boschi e relativa superficie per classe di superficie totale e zona altimetrica .....	87
Tavola 2.18	– Aziende che attuano la gestione dei boschi per tipo di intervento e forma giuridica .....	90

Tavola 2.19	– Aziende che attuano la gestione dei boschi per tipo di intervento, classe di superficie totale, forma di conduzione e zona altimetrica .....	91
Tavola 2.20	– Aziende con superficie irrigabile per classe di superficie irrigabile, classe di superficie totale, classe di superficie agricola utilizzata (SAU) e zona altimetrica .....	92
Tavola 2.21	– Aziende che praticano l'irrigazione e relativa superficie irrigata per classe di superficie irrigata, classe di superficie totale, classe di superficie agricola utilizzata (SAU) e zona altimetrica .....	93
Tavola 2.22	– Aziende per principali coltivazioni irrigate e relativa superficie irrigata per classe di superficie agricola utilizzata (SAU), classe di superficie irrigata e zona altimetrica .....	94
Tavola 2.23	– Aziende che praticano l'irrigazione per tipo di approvvigionamento dell'acqua irrigua, classe di superficie totale e classe di superficie agricola utilizzata (SAU) .....	95
Tavola 2.24	– Aziende che praticano l'irrigazione per tipo di approvvigionamento dell'acqua irrigua, forma di conduzione e zona altimetrica .....	96
Tavola 2.25	– Aziende per sistema di irrigazione e relativa superficie irrigata per classe di superficie agricola utilizzata (SAU), classe di superficie irrigata e zona altimetrica .....	97
Tavola 2.26	– Aziende con impianti per la lavorazione e trasformazione dei prodotti delle coltivazioni per classe di superficie totale e classe di superficie agricola utilizzata (SAU) .....	98
<b>Allevamenti</b>		
Tavola 2.27	– Aziende con allevamenti e relativo numero di capi per specie di bestiame, classe di superficie totale e classe di superficie agricola utilizzata (SAU) .....	99
Tavola 2.28	– Aziende con allevamenti e relativo numero di capi per specie di bestiame, forma di conduzione e zona altimetrica .....	100
Tavola 2.29	– Aziende con bovini e/o bufalini e relativo numero di capi per classe di superficie totale e categoria .....	101
Tavola 2.30	– Aziende con suini e relativo numero di capi per classe di superficie totale e categoria .....	102
Tavola 2.31	– Aziende con ovini, caprini, equini, allevamenti avicoli, conigli, struzzi e/o altri allevamenti e relativo numero di capi per classe di superficie totale, specie e categoria .....	103
Tavola 2.32	– Aziende con bovini e relativo numero di capi per classe di capi, classe di superficie totale e classe di superficie agricola utilizzata (SAU) .....	104
Tavola 2.33	– Aziende con bovini e relativo numero di capi per classe di capi, forma di conduzione e zona altimetrica .....	105
Tavola 2.34	– Aziende con vacche da latte e relativo numero di capi per classe di capi, classe di superficie totale e classe di superficie agricola utilizzata (SAU) .....	106
Tavola 2.35	– Aziende con vacche da latte e relativo numero di capi per classe di capi, forma di conduzione e zona altimetrica .....	107
Tavola 2.36	– Aziende con suini e relativo numero di capi per classe di capi, classe di superficie totale e classe di superficie agricola utilizzata (SAU) .....	108
Tavola 2.37	– Aziende con suini e relativo numero di capi per classe di capi, forma di conduzione e zona altimetrica .....	109
Tavola 2.38	– Aziende con ovini e relativo numero di capi per classe di capi, classe di superficie totale e classe di superficie agricola utilizzata (SAU) .....	110
Tavola 2.39	– Aziende con ovini e relativo numero di capi per classe di capi, forma di conduzione e zona altimetrica .....	111

Tavola 2.40	– Aziende con polli da carne e relativo numero di capi per classe di capi, classe di superficie totale e classe di superficie agricola utilizzata (SAU) .....	112
Tavola 2.41	– Aziende con polli da carne e relativo numero di capi per classe di capi, forma di conduzione e zona altimetrica .....	113
Tavola 2.42	– Aziende con galline da uova e relativo numero di capi per classe di capi, classe di superficie totale e classe di superficie agricola utilizzata (SAU) .....	114
Tavola 2.43	– Aziende con galline da uova e relativo numero di capi per classe di capi, forma di conduzione e zona altimetrica .....	115
Tavola 2.44	– Aziende che dispongono di ricoveri per animali e relativo numero di ricoveri per specie di ricovero, classe di superficie totale, classe di capienza di capi adulti ricoverabili e zona altimetrica .....	116
Tavola 2.45	– Aziende che dispongono di ricoveri per animali per numero di capi adulti ricoverabili, tipo di ricovero e tipo di impianto .....	117

### **Mezzi meccanici**

Tavola 2.46	– Aziende che utilizzano mezzi meccanici aziendali ed extraziendali per titolo di possesso dei mezzi meccanici, tipo di mezzo utilizzato e zona altimetrica.....	118
Tavola 2.47	– Aziende che utilizzano mezzi meccanici aziendali ed extraziendali per tipo di possesso, tipo di mezzo utilizzato e zona altimetrica .....	119
Tavola 2.48	– Aziende che utilizzano mezzi meccanici di proprietà dell'azienda e relativo numero di mezzi per classe di superficie agricola utilizzata (SAU) e tipo di mezzo utilizzato .....	120
Tavola 2.49	– Aziende che utilizzano i principali mezzi meccanici di proprietà dell'azienda per numero di mezzi e tipo di mezzo utilizzato .....	121

### **Lavoro**

Tavola 2.50	– Aziende e relativo numero di giornate di lavoro aziendale per classe di giornate di lavoro, classe di superficie totale e classe di superficie agricola utilizzata (SAU) .....	122
Tavola 2.51	– Aziende e relativo numero di giornate di lavoro aziendale per classe di giornate di lavoro, forma di conduzione e zona altimetrica .....	123
Tavola 2.52	– Aziende per categoria di manodopera familiare, classe di superficie totale, classe di superficie agricola utilizzata (SAU) e sesso .....	124
Tavola 2.53	– Aziende per categoria di altra manodopera aziendale, classe di superficie totale, classe di superficie agricola utilizzata (SAU) e sesso .....	126
Tavola 2.54	– Giornate di lavoro aziendale per categoria di manodopera familiare, classe di superficie totale, classe di superficie agricola utilizzata (SAU) e sesso .....	128
Tavola 2.55	– Giornate di lavoro aziendale per categoria di altra manodopera aziendale, classe di superficie totale, classe di superficie agricola utilizzata (SAU) e sesso .....	130
Tavola 2.56	– Aziende per categoria di manodopera familiare, forma di conduzione, zona altimetrica e sesso .....	132
Tavola 2.57	– Aziende per categoria di altra manodopera aziendale, forma di conduzione, zona altimetrica e sesso .....	133
Tavola 2.58	– Giornate di lavoro aziendale per categoria di manodopera familiare, forma di conduzione, zona altimetrica e sesso .....	134
Tavola 2.59	– Giornate di lavoro aziendale per categoria di altra manodopera aziendale, forma di conduzione, zona altimetrica e sesso .....	135
Tavola 2.60	– Componenti della manodopera familiare per categoria, classe di superficie totale, classe di superficie agricola utilizzata (SAU) e sesso .....	136



Tavola 2.61	– Persone per categoria di altra manodopera aziendale, classe di superficie totale, classe di superficie agricola utilizzata (SAU) e sesso .....	138
Tavola 2.62	– Persone per categoria di manodopera familiare, forma di conduzione, zona altimetrica e sesso .....	140
Tavola 2.63	Persone per categoria di altra manodopera aziendale, forma di conduzione, zona altimetrica e sesso .....	141
Tavola 2.64	– Componenti la famiglia del conduttore per numero di componenti, classe di superficie agricola utilizzata (SAU), classe di giornate di lavoro aziendale e sesso .....	142
Tavola 2.65	– Componenti la famiglia del conduttore per numero di componenti, forma di conduzione, zona altimetrica e sesso .....	144
Tavola 2.66	– Componenti la famiglia e parenti del conduttore con attività lavorativa esercitata esclusivamente o prevalentemente presso l'azienda o fuori l'azienda per settore di attività economica, classe di superficie agricola utilizzata (SAU) e forma di conduzione .....	145
Tavola 2.67	– Capi azienda per classe di superficie totale, titolo di studio e sesso .....	149
Tavola 2.68	– Giornate di lavoro dei capi azienda per classe di superficie totale, titolo di studio e sesso .....	151
Tavola 2.69	– Capi azienda per classe di età (in anni compiuti), classe di giornate di lavoro e sesso .....	153
Tavola 2.70	– Giornate di lavoro dei capi azienda per classe di età (in anni compiuti), classe di giornate di lavoro e sesso .....	155

#### **Altre notizie**

Tavola 2.71	– Aziende interessate al contoterzismo e relativo numero di giornate di lavoro secondo l'utilizzazione dei mezzi meccanici per classe di superficie totale e classe di superficie agricola utilizzata (SAU) .....	157
Tavola 2.72	– Aziende interessate al contoterzismo e relativo numero di giornate di lavoro secondo l'utilizzazione dei mezzi meccanici per forma di conduzione e zona altimetrica .....	158
Tavola 2.73	– Aziende che utilizzano mezzi meccanici in altre aziende agricole e relative giornate di lavoro per classe di giornate di lavoro effettuate in altre aziende, classe di superficie agricola utilizzata (SAU) e classe di giornate di lavoro aziendale .....	159
Tavola 2.74	– Aziende che utilizzano mezzi meccanici in altre aziende agricole e relative giornate di lavoro per classe di giornate di lavoro effettuate in altre aziende, forma di conduzione e zona altimetrica .....	160
Tavola 2.75	– Aziende che utilizzano mezzi meccanici extraziendali e relative giornate di lavoro extraziendale per classe di giornate di lavoro extraziendale, classe di superficie agricola utilizzata (SAU) e classe di giornate di lavoro aziendale ....	161
Tavola 2.76	– Aziende che utilizzano mezzi meccanici extraziendali e relative giornate di lavoro extraziendale per classe di giornate di lavoro extraziendale, forma di conduzione e zona altimetrica .....	162
Tavola 2.77	– Aziende che utilizzano mezzi meccanici extraziendali e superficie lavorata secondo le principali operazioni effettuate per classe di superficie agricola utilizzata (SAU), forma di conduzione e zona altimetrica .....	163
Tavola 2.78	– Aziende con attrezzature informatiche per classe di superficie agricola utilizzata (SAU) e forma di conduzione .....	164

#### **Capitolo 3 – Dati provinciali (Universo CEE)**

Tavola 3.1	– Aziende e relativa superficie totale per classe di superficie totale, forma di conduzione, titolo di possesso dei terreni e zona altimetrica .....	167
------------	--	-----

Tavola 3.2	– Aziende e relativa superficie agricola utilizzata (SAU) per classe di superficie agricola utilizzata, forma di conduzione, titolo di possesso dei terreni e zona altimetrica .....	173
Tavola 3.3	– Aziende e relativa superficie per forma di utilizzazione dei terreni, classe di superficie totale e classe di superficie agricola utilizzata (SAU) .....	179
Tavola 3.4	– Aziende con seminativi e relativa superficie investita per classe di superficie agricola utilizzata (SAU) e principali coltivazioni praticate .....	180
Tavola 3.5	– Aziende con coltivazioni legnose agrarie e relativa superficie investita per le principali coltivazioni praticate e per classe di superficie agricola utilizzata (SAU) .....	186
Tavola 3.6	– Aziende con superficie irrigabile per classe di superficie irrigabile, classe di superficie totale, classe di superficie agricola utilizzata (SAU) e zona altimetrica .....	187
Tavola 3.7	– Aziende con allevamenti e relativo numero di capi per specie di bestiame, classe di superficie totale e classe di superficie agricola utilizzata (SAU) .....	188
Tavola 3.8	– Aziende con bovini e relativo numero di capi per classe di capi, classe di superficie totale e classe di superficie agricola utilizzata (SAU) .....	189
Tavola 3.9	– Aziende con vacche da latte e relativo numero di capi per classe di capi, classe di superficie totale e classe di superficie agricola utilizzata (SAU) .....	190
Tavola 3.10	– Aziende con suini e relativo numero di capi per classe di capi, classe di superficie totale e classe di superficie agricola utilizzata (SAU) .....	191
Tavola 3.11	– Aziende con ovini e relativo numero di capi per classe di capi, classe di superficie totale e classe di superficie agricola utilizzata (SAU) .....	192
Tavola 3.12	– Aziende con polli da carne e relativo numero di capi per classe di capi, classe di superficie totale e classe di superficie agricola utilizzata (SAU) .....	193
Tavola 3.13	– Aziende con galline da uova e relativo numero di capi per classe di capi, classe di superficie totale e classe di superficie agricola utilizzata (SAU) .....	194
Tavola 3.14	– Aziende che utilizzano mezzi meccanici aziendali ed extraziendali per titolo di possesso dei mezzi meccanici, tipo di mezzo utilizzato e zona altimetrica .....	195
Tavola 3.15	– Aziende e relativo numero di giornate di lavoro aziendale per classe di giornate di lavoro, classe di superficie totale e classe di superficie agricola utilizzata (SAU) .....	196
Tavola 3.16	– Aziende per categoria di manodopera familiare, classe di superficie totale, classe di superficie agricola utilizzata (SAU) e sesso .....	197
Tavola 3.17	– Aziende per categoria di altra manodopera aziendale, classe di superficie totale, classe di superficie agricola utilizzata (SAU) e sesso .....	199
Tavola 3.18	– Aziende interessate al contoterzismo e relativo numero di giornate di lavoro secondo l'utilizzazione dei mezzi meccanici per classe di superficie totale e classe di superficie agricola utilizzata (SAU) .....	201

#### Capitolo 4 – Dati comunali

Tavola 4.1	– Aziende per forma di conduzione, comune e zona altimetrica .....	205
Tavola 4.2	– Superficie totale per forma di conduzione delle aziende, comune e zona altimetrica .....	206
Tavola 4.3	– Superficie agricola utilizzata (SAU) per forma di conduzione delle aziende, comune e zona altimetrica .....	207
Tavola 4.4	– Aziende per titolo di possesso dei terreni, comune e zona altimetrica .....	208
Tavola 4.5	– Superficie totale per titolo di possesso dei terreni, comune e zona altimetrica..	209
Tavola 4.6	– Superficie agricola utilizzata (SAU) per titolo di possesso dei terreni, comune e zona altimetrica .....	210

Tavola 4.7	– Aziende per classe di superficie totale, comune e zona altimetrica .....	211
Tavola 4.8	– Superficie totale per classe di superficie, comune e zona altimetrica .....	212
Tavola 4.9	– Aziende per classe di superficie agricola utilizzata (SAU), comune e zona altimetrica .....	213
Tavola 4.10	– Superficie agricola utilizzata (SAU) per classe di SAU, comune e zona altimetrica .....	214
Tavola 4.11	– Superficie aziendale secondo l'utilizzazione dei terreni per comune e zona altimetrica .....	215
Tavola 4.12	– Aziende con seminativi e relativa superficie per le principali coltivazioni praticate, comune e zona altimetrica .....	216
Tavola 4.13	– Aziende con coltivazioni legnose agrarie e relativa superficie per le principali coltivazioni praticate, comune e zona altimetrica .....	217
Tavola 4.14	– Aziende con allevamenti e aziende con bovini, bufalini, suini e relativo numero di capi per comune e zona altimetrica .....	218
Tavola 4.15	– Aziende con ovini, caprini, equini, allevamenti avicoli e relativo numero di capi per comune e zona altimetrica .....	219
Tavola 4.16	– Persone per categoria di manodopera agricola, comune e zona altimetrica ....	220
Tavola 4.17	– Giornate di lavoro aziendale per categoria di manodopera agricola, comune e zona altimetrica .....	221
Tavola 4.18	– Aziende che utilizzano mezzi meccanici in complesso e relativo numero di mezzi di proprietà dell'azienda per comune e zona altimetrica .....	222
 <b>Allegati</b>		
Glossario .....		225
Questionario di azienda agricola .....		241



# Presentazione

In questo fascicolo sono riportati i risultati definitivi del 5° Censimento generale dell'agricoltura. Le tavole formano un ampio quadro conoscitivo dell'agricoltura nello specifico territorio di riferimento e della sua evoluzione rispetto al 1990 e al 1982, anni di effettuazione dei due precedenti censimenti. In particolare, le tavole di questo fascicolo trattano delle caratteristiche strutturali delle aziende agricole, rinviando ad altri fascicoli di prossima uscita le informazioni relative alle caratteristiche tipologiche (dimensione economica e orientamento tecnico delle aziende agricole).

Il fascicolo è stato strutturato in modo da offrire all'utente non solo dati sulle dimensioni del settore agricolo nel territorio di riferimento, ma anche informazioni sui principali aspetti tecnici e metodologici che hanno caratterizzato l'esecuzione del Censimento.

Dopo brevi cenni storici sui censimenti dell'agricoltura effettuati in Italia, vengono fornite indicazioni sulle basi giuridiche del Censimento, sulle indagini pilota realizzate per verificare sul piano tecnico l'efficacia delle procedure previste e degli strumenti di rilevazione, sulle modalità dell'aggiornamento preliminare degli elenchi comunali delle aziende agricole, finalizzato ad ottenere la massima copertura dei risultati, sulla struttura organizzativa adottata per la rilevazione e sulle modalità di istruzione del personale addetto alle operazioni censuarie.

Vengono, inoltre, riportate le definizioni relative all'unità di rilevazione adottata per il Censimento, in continuità con le precedenti edizioni e in coerenza con le regole statistiche internazionali ed europee; si tratta in particolare delle definizioni di *azienda agricola*, *forestale* e *zootecnica*, di *centro aziendale* e di *conduttore dell'azienda*. Ulteriori informazioni sono offerte in merito ai criteri stabiliti per individuare le unità da censire sul territorio. Alla determinazione del campo di osservazione è dedicato un breve paragrafo nel quale viene specificata la differenza tra universo delle aziende a livello nazionale e a livello comunitario. Le innovazioni apportate al questionario di rilevazione rispetto alle precedenti edizioni del Censimento sono presentate in un apposito paragrafo, mentre il questionario stesso è riprodotto alla fine del fascicolo.

Lo svolgimento delle operazioni censuarie viene riassunto nei paragrafi successivi, mettendo in luce le operazioni preliminari eseguite dagli organi censuari e lo sviluppo delle attività di raccolta dei dati che sono stati monitorati in continuo attraverso un sistema di *reporting* condiviso dai principali organi censuari, aventi accesso ad un sito Internet predisposto allo scopo dall'Istat. Altre informazioni sulle attività censuarie sono riassunte in merito alla registrazione controllata e al trattamento informatico dei dati per la loro validazione e correzione.

Nell'ultimo paragrafo della "Introduzione" al fascicolo si dà conto delle modalità di diffusione dei risultati provvisori e definitivi e viene presentato il piano di pubblicazione del 5° Censimento generale dell'agricoltura, in modo da orientare il lettore circa la complessiva offerta informativa predisposta dall'Istat sia su supporto cartaceo che informatico, in questo caso attraverso la disponibilità di un *data warehouse* accessibile dal sito Internet dell'Istituto.

Per facilitare l'interpretazione dei dati riportati nelle tavole statistiche, sono state redatte apposite "Avvertenze", nelle quali viene chiarito il significato dei valori presenti in ciascuna di esse.

Le tavole statistiche di questo fascicolo sono 124 e sono state raggruppate in quattro capitoli.

Il Capitolo 1 – Confronti temporali (Universo Italia) – riporta in 10 tavole statistiche i dati del territorio di riferimento del fascicolo, relativi ai principali caratteri rilevati, messi a confronto con i dati risultati dai censimenti del 1990 e del 1982 in termini di valori assoluti. Vengono presentati anche confronti in termini di indicatori sintetici, quali la superficie media per azienda. Tutti i confronti sono

effettuati con riferimento all'universo Italia che comprende tutte le aziende agricole censite nel territorio di riferimento del fascicolo, quale che sia la loro ampiezza in termini di superficie e di dimensione economica.

Il Capitolo 2 – Dati provinciali (Universo Italia) – contiene le elaborazioni effettuate sui risultati aggregati a livello complessivo e per zone altimetriche. I dati considerati nelle 78 tavole statistiche si riferiscono alle informazioni registrate nel questionario di azienda, combinando i diversi caratteri strutturali in relazione all'argomento considerato.

Un primo gruppo di tavole prende in esame le informazioni generali sull'azienda, concernenti la forma giuridica e il sistema di conduzione, inteso sia come rapporto tra impresa e lavoro (forma di conduzione), sia come rapporto tra impresa e proprietà fondiaria (titolo di possesso dei terreni). Fanno parte di questo primo gruppo di tavole anche quelle dedicate alla frammentazione delle superfici aziendali in corpi di terreno.

Gli aspetti relativi all'utilizzazione dei terreni vengono trattati mettendo in luce la destinazione delle superfici alle principali classi di coltivazione dei terreni durante l'annata agraria 1999-2000. In questo ambito sono presentate anche alcune tavole statistiche che espongono i dati relativi alle sole aziende con terreni irrigui. Viene inoltre proposta una dettagliata analisi della viticoltura con riferimento agli impianti secondo la loro natura, la classe di età e il tipo di vitigno.

Le elaborazioni sulle aziende con allevamenti riguardano la consistenza delle specie di bestiame più rilevanti dal punto di vista economico, nonché i ricoveri per animali con riferimento alla loro capienza e alla dotazione di specifiche installazioni.

Alla meccanizzazione aziendale sono riferite numerose tavole che ne descrivono l'intensità e la diffusione distinguendo per tipo di mezzo meccanico e per titolo di utilizzazione (in proprietà, in comproprietà, in conto terzi). Particolare attenzione è dedicata al contoterzismo attivo e passivo che viene esaminato anche in relazione al numero di giornate di lavoro effettuate in azienda.

Le tavole sulla manodopera aziendale riportano i dati differenziati per singole categorie e per genere. L'analisi riguarda il volume di lavoro e il numero di persone che hanno lavorato in azienda durante l'annata agraria 1999-2000. Il tipo di attività lavorativa esercitata fuori dall'azienda agricola dal conduttore e dai suoi familiari è considerata in una specifica tavola. Ulteriori informazioni sono fornite in merito alle caratteristiche socio-demografiche dei conduttori e dei capi azienda, nonché alla composizione della famiglia del conduttore.

Il Capitolo 3 – Dati provinciali (Universo CEE) – comprende 18 tavole statistiche elaborate in base al particolare campo di osservazione comunitario, comparabile tra gli stati membri dell'Unione Europea. Esso differisce dall'Universo Italia per il fatto che non comprende le aziende agricole con superficie agricola utilizzata (SAU) inferiore ad un ettaro e con produzione agricola commercializzata inferiore a 4 milioni di Lire (pari a 2.065,83 Euro). Le elaborazioni relative alle aziende che superano almeno uno dei due limiti citati, offrono agli utenti la possibilità di confrontare alcune fondamentali caratteristiche strutturali del settore, anche per zone altimetriche, secondo i due campi di osservazione della rilevazione censuaria: quello nazionale e quello comunitario.

Il Capitolo 4 – Dati comunali – riporta per ciascun Comune la ripartizione delle aziende esistenti nei territori di rispettiva competenza, secondo i principali caratteri da esse possedute.

In allegato è riportato un glossario contenente, per ciascuna informazione rilevata con il questionario di azienda, la corrispondente definizione adottata. Per una più agevole consultazione, le singole voci sono riportate in ordine alfabetico.



# Introduzione

## 1. Cenni storici

I censimenti economici hanno l'obiettivo principale di fornire un quadro esaustivo e territorialmente dettagliato delle dimensioni e delle caratteristiche del sistema economico nazionale. Inoltre, essi consentono la predisposizione di archivi delle unità produttive (aziende, imprese, istituzioni) da utilizzare nei periodi intercensuari come basi per l'esecuzione di indagini campionarie, per ricerche e per studi economici e sociali.

Il Censimento generale dell'agricoltura è stato effettuato con riferimento alla data del 22 ottobre 2000. Esso è il quinto svolto in Italia ed ha avuto luogo in una stagione di grande importanza per il settore agricolo, che ha vissuto un riposizionamento strategico di notevole portata. Infatti, la riforma della politica agricola comunitaria, unitamente al varo della cosiddetta "Agenda 2000" e al previsto allargamento dell'Unione Europea a numerosi altri paesi, ha avviato un ripensamento profondo delle strategie di sviluppo del settore, sempre più orientato a svolgere un ruolo multifunzionale, di carattere economico, ambientale e sociale.

Il Censimento del 2000, pur utilizzando una tecnica di rilevazione tradizionale basata sulla conduzione di interviste "faccia a faccia" e salvaguardando la continuità storica rispetto ai censimenti precedenti, ha presentato numerose ed importanti novità rispetto al passato, conseguendo un elevato standard qualitativo dei dati e una più rapida diffusione dei risultati, che costituiscono una base conoscitiva affidabile per la definizione di politiche nazionali e regionali.

Il piano di rilevazione del 5° Censimento generale dell'agricoltura è stato predisposto sulla base delle proposte formulate da un'apposita Commissione di studio istituita presso l'Istituto nazionale di statistica, della quale hanno fatto parte docenti universitari e rappresentanti di amministrazioni pubbliche e di organizzazioni di categoria.<sup>1</sup>

Sul piano dell'organizzazione, il sistema degli organi censuari è stato improntato alla massima integrazione e valorizzazione delle specifiche competenze dei soggetti che svolgono attività statistica sul territorio nazionale, in particolare a livello regionale e comunale, in linea con le recenti riforme amministrative e costituzionali che hanno ridisegnato il ruolo ed i compiti delle autonomie locali nell'ordinamento italiano.

La diffusione dei dati è stata progettata in modo da rispettare la tutela della riservatezza e da utilizzare anche moderni strumenti informatici (*data warehouse on line*) allo scopo di facilitarne l'accesso da parte degli utenti. Infine, va sottolineato come i risultati del Censimento agricolo vengono rilasciati secondo un'articolazione territoriale coerente con quella che verrà adottata nei censimenti generali del 2001 (popolazione, abitazioni, industria e servizi), così da offrire all'utenza (in particolare quella costituita dagli enti locali) una base statistica pienamente integrata sui principali caratteri demografici, sociali ed economici.

---

<sup>1</sup> In tale Commissione erano rappresentate le seguenti Amministrazioni ed Enti: Ministero per le Politiche Agricole e Forestali; Ministero per le Attività Produttive; Ministero dell'Ambiente e della Tutela del Territorio; Ministero dell'Interno; Ministero dell'Economia e delle Finanze; Ministero della Salute; Istituto Nazionale di Economia Agraria; Assessorati all'Agricoltura ed alle Foreste delle Regioni Piemonte, Veneto, Emilia -Romagna, Marche e Sicilia; Unione Italiana delle Camere di Commercio, Industria, Artigianato e Agricoltura; Associazione nazionale comuni italiani; Unione Statistica dei Comuni Italiani; Confederazione generale dell'agricoltura italiana, Confederazione nazionale coltivatori diretti; Confederazione Italiana Agricoltori; Confederazione Produttori Agricoli; Agenzia Nazionale per la Protezione dell'Ambiente; Istituto di Servizi per il Mercato Agricolo

## **2. Le basi giuridiche**

L'obbligo di esecuzione decennale di un censimento dell'agricoltura è previsto dall'art. 2 del regolamento CEE n. 571 del 28 febbraio 1988, modificato dal regolamento CE n. 2467 del 17 dicembre 1996. Queste norme disciplinano la produzione (con cadenza biennale) di informazioni statistiche di carattere strutturale sulle aziende agricole, sulle coltivazioni, sulla consistenza degli allevamenti, sui mezzi meccanici, sul lavoro, ecc., allo scopo di valutare la situazione di un settore fondamentale per l'economia dell'Unione Europea e di seguire l'evoluzione nel tempo della sua struttura produttiva.

Mentre la rilevazione periodica di tali caratteri (che in Italia ha cadenza annuale) è effettuata su base campionaria, il Censimento rileva informazioni strutturali su tutte le aziende agricole, perseguendo anche l'obiettivo di aggiornare lo schedario delle aziende stesse. Di conseguenza sono state rilevate, in ciascun Comune, la consistenza numerica delle aziende agricole, forestali e zootecniche, di qualsiasi ampiezza e da chiunque condotte, nonché le loro fondamentali caratteristiche strutturali. I dati di censimento, inoltre, servono a costruire l'Archivio statistico delle aziende e imprese agricole (ASAIA), in esecuzione del regolamento comunitario n. 2186 del 1993.

Altre disposizioni in materia di statistiche agricole sono contenute in vari regolamenti e direttive dell'Unione Europea e nelle raccomandazioni dell'Organizzazione delle Nazioni Unite per l'alimentazione e l'agricoltura (FAO), tutti atti volti ad ottenere informazioni statistiche omogenee e comparabili a livello europeo e mondiale.

A livello nazionale, le disposizioni di carattere generale in materia di censimenti sono contenute nell'art. 37 della legge 17 maggio 1999 n. 144 e nel relativo regolamento di esecuzione approvato con DPR n.197 del 6 giugno 2000. L'attuale disciplina dell'attività censuaria deriva dalla considerazione della stessa come funzione istituzionale dell'Istat, a differenza dal passato quando i censimenti erano disciplinati autonomamente da un'apposita legge di indizione e finanziamento e da uno specifico regolamento di esecuzione.

L'attività censuaria svolta dalle Regioni e dalla Province autonome di Trento e di Bolzano è oggetto di una separata disciplina stabilita nelle sue linee fondamentali dal Protocollo di intesa stipulato tra l'Istat e la Conferenza dei Presidenti delle Regioni e delle Province autonome il 5 agosto 1999 ed approvato dalla Conferenza Stato-Regioni.

L'attività censuaria si è svolta secondo quanto previsto dalla normativa che regola il trattamento dei dati personali dettata dagli articoli 17 e 18 del regolamento di esecuzione del Censimento e dalla legge n. 675 del 1996 e successive modifiche e integrazioni, in particolare del d.lgs. n. 281 del 1999.

La disciplina delle operazioni tecniche è stata dettata con il Piano di censimento generale, integrato dai piani regionali approvati secondo la procedura prevista dal citato Protocollo di intesa, nonché da specifiche circolari dell'Istat.

Il 5° Censimento generale dell'agricoltura è inserito tra le statistiche di interesse nazionale: esso è incluso nel Programma statistico nazionale, approvato con DPCM del 31 marzo 2000, e nell'elenco delle rilevazioni soggette all'obbligo di risposta previsto dal DPR del 5 luglio 1999, pubblicato nella G.U. n. 194 del 19 agosto 1999.

## **3. La struttura organizzativa**

La rete di rilevazione del Censimento si è articolata su quattro livelli territoriali e ha coinvolto diversi organismi: il livello nazionale è stato costituito dall'Istat e dall'Unione nazionale delle Camere di Commercio; il livello regionale è stato costituito dagli Uffici regionali di censimento, dalle Commissioni tecniche regionali istituite presso le Regioni e le Province autonome e dagli Uffici regionali dell'Istat; il

---

Alimentare; Ente per le Nuove tecnologie, l'Energia e l'Ambiente; Azienda di Stato Interventi nel Mercato Agricolo; Unione Province Italiane; Istituto Nazionale di Sociologia Rurale; docenti universitari.

livello provinciale è stato costituito dagli Uffici provinciali di censimento istituiti presso le Camere di commercio e dai Gruppi tecnici provinciali; il livello comunale è stato costituito dagli Uffici comunali di censimento.

I Prefetti e i Sindaci, con riferimento al territorio di propria competenza, hanno provveduto ad assicurare il buon andamento ed il regolare svolgimento delle operazioni di censimento, secondo quanto disposto dalle vigenti disposizioni di legge e dal regolamento di esecuzione del Censimento stesso.

### Struttura della rete di rilevazione

REGIONI	NUMERO COMUNI AL 22-10-2000	ISPETTORATI PROVINCIALI ISTAT	UNITA' – ORGANI DI CENSIMENTO						
			REGIONI (UCR)		CAMERE DI COMMERCIO (UCP)	COMUNI (UCC)			RILEVATORI
			Responsabili dei coordinatori intercomunali (RPCIC)	Coordinatori intercomunali (CIC)	Responsabili dei coordinatori provinciali (RCP)	Totale	Responsabili (a)	Coordinatori	
Piemonte	1.206	8	29	130	8	1.206	1.206	148	1.619
Valle d'Aosta	74	1	1	8	1	74	74	2	88
Lombardia	1.546	11	36	108	11	1.546	1.546	285	1.811
Trentino-A.A.	339	2	2	32	2	339	339	19	614
Veneto	581	7	29	75	7	626	581	45	1.732
Friuli-V.G.	219	4	7	31	4	219	219	70	413
Liguria	235	4	11	37	4	257	235	22	511
Emilia-R.	341	9	23	59	9	341	341	14	1.066
Toscana	287	10	34	64	10	346	287	59	1.246
Umbria	92	2	12	20	2	114	92	22	499
Marche	246	4	4	52	4	246	246	21	2.939
Lazio	377	5	15	87	5	512	377	135	1.867
Abruzzo	305	4	11	40	4	315	305	10	770
Molise	136	2	6	16	2	136	136	38	340
Campania	551	5	12	105	5	555	551	4	2.230
Puglia	258	5	26	80	5	643	258	385	3.047
Basilicata	131	2	9	35	2	169	131	38	743
Calabria	409	5	5	78	5	511	409	102	1.745
Sicilia	390	9	24	150	9	622	390	232	2.830
Sardegna	377	4	19	100	4	377	377	65	1.016
ITALIA	8.100	103	315	1.307	103	9.154	8.100	1.716	27.126

(a) In 643 Comuni il responsabile di UCC ha anche svolto le funzioni ed i compiti di coordinatore.

Al livello nazionale hanno operato i seguenti organismi:

- Istituto nazionale di statistica*, con l'incarico di provvedere all'effettuazione del Censimento dell'agricoltura. L'Istat, quale titolare della rilevazione, ha esercitato un potere decisorio tecnico e metodologico in ordine all'organizzazione del Censimento e alle sue modalità di svolgimento. In particolare, l'Istat ha impartito agli organismi della rete censuaria le istruzioni necessarie per

l'esecuzione del Censimento e ha sovrinteso a tutte le relative operazioni, adottando i provvedimenti necessari per assicurare il loro regolare e tempestivo svolgimento. L'Istat ha esercitato tali funzioni anche attraverso le sue articolazioni territoriali costituite dagli uffici regionali. Inoltre, l'Istituto si è avvalso della collaborazione degli Uffici di statistica del Sistema statistico nazionale (Sistan) che, in base a quanto stabilito dal regolamento, hanno assunto la qualificazione giuridica di organi di censimento.

- b) L'*Ufficio di statistica di Unioncamere*, facente parte del Sistema statistico nazionale, ha avuto il compito di collaborare con l'Istat e con le Camere di commercio per assicurare il funzionamento degli organi censuari di livello provinciale.

Al *livello regionale* l'organizzazione si è basata su un modello "a geometria variabile" definito dal Protocollo d'intesa Istat-Regioni. In base ad esso il Piano generale di censimento è stato integrato dai singoli piani di censimento regionali approvati dalle Regioni e dalle Province autonome, anche sulla scorta delle valutazioni organizzative, tecniche e metodologiche effettuate dall'Istat.

Il nucleo dell'organizzazione a livello regionale è stato rappresentato dall'Ufficio di censimento regionale (UCR), mentre l'operatività sul territorio di competenza è stata assicurata dalla rete dei coordinatori intercomunali e dei rispettivi responsabili provinciali. L'UCR ha, inoltre, avuto il compito di fornire assistenza e sostegno tecnico alla Commissione tecnica regionale.

Nel dettaglio, il livello regionale è stato rappresentato dai seguenti organismi:

- a) *Ufficio regionale dell'Istat*, con il compito di sovrintendere a tutte le attività svolte dagli organi censuari a livello locale e di verificare l'attuazione dei piani di censimento regionali, con particolare riferimento alla designazione dei coordinatori intercomunali e dei loro responsabili provinciali, alle attività di formazione, istruzione e sensibilizzazione, allo svolgimento delle indagini pilota e di controllo. Gli uffici regionali hanno, inoltre, valutato i rapporti periodici sullo svolgimento delle operazioni censuarie nel territorio di competenza e svolto attività ispettiva.
- b) *Ufficio di censimento regionale (UCR)*, con il compito di curare, in generale, l'esecuzione del piano di censimento dell'Istat e di quello regionale.

Tra le funzioni svolte dagli UCR si segnalano in particolare le seguenti:

- la designazione dei coordinatori intercomunali e dei loro responsabili provinciali;
  - la sensibilizzazione delle istituzioni locali e delle aziende agricole;
  - lo svolgimento di attività di istruzione e di formazione;
  - il monitoraggio delle operazioni;
  - la rendicontazione dei contributi finanziari ricevuti.
- c) *Commissione tecnica regionale*, con il compito di assistere la Regione nella predisposizione del piano regionale di censimento e di sovrintendere al buon andamento delle operazioni censuarie, attraverso la valutazione del monitoraggio delle stesse.
- I compiti specifici assegnati alle Commissioni sono stati:
- la predisposizione del piano regionale e la sua eventuale revisione alla luce delle osservazioni dell'Istat;
  - la valutazione dello stato di attuazione del piano, anche nella fase precedente l'avvio delle operazioni di rilevazione censuaria;
  - la valutazione, sulla base degli aggiornamenti periodici trasmessi dall'UCR, dell'andamento delle attività censuarie;
  - l'individuazione degli interventi da adottare nelle situazioni di ritardo a livello comunale e provinciale.

Al *livello provinciale* hanno operato i seguenti organismi:

- a) *Ufficio di censimento provinciale (UCP)*, istituito presso la Camera di commercio, con il compito di sovrintendere al coordinamento delle operazioni censuarie a livello provinciale. Gli UCP hanno assolto a una funzione di stimolo, raccordo e controllo di tutte le operazioni censuarie svolte dagli Uffici comunali, svolgendo attività di natura organizzativa strumentali all'attività di rilevazione, nonché compiti di istruzione e formazione, di assistenza organizzativa e monitoraggio delle operazioni censuarie, attraverso un apposito collegamento informatico.

Tra i compiti specifici assegnati agli UCP vi sono stati:

- l'organizzazione di riunioni di istruzione sulle attività censuarie;
- la creazione del collegamento telematico con l'Istat per la trasmissione dei dati via Internet;
- il raccordo tecnico-organizzativo con il responsabile provinciale dei coordinatori intercomunali;
- la segnalazione di situazioni critiche all'UCR ed all'Ufficio regionale dell'Istat.

Nelle Province autonome di Trento e Bolzano le funzioni di UCP sono state svolte rispettivamente dal Servizio Statistica della Provincia autonoma di Trento e dall'Istituto provinciale di statistica della Provincia autonoma di Bolzano (ASTAT).

- b) *Gruppo tecnico provinciale*, con il compito di realizzare il collegamento funzionale tra i diversi livelli di responsabilità censuarie presenti a livello provinciale, ai fini della elaborazione del calendario di assistenza tecnica agli UCC, della programmazione di attività e di interventi di diversa natura, nonché di valutazione dell'andamento complessivo del Censimento. Esso è stato formato dal responsabile dell'UCP, da un funzionario dell'Ufficio regionale dell'Istat e dal responsabile provinciale dei coordinatori intercomunali.

Nell'ambito di ciascuna Provincia hanno operato i coordinatori intercomunali e il loro responsabile provinciale, i primi con il compito di provvedere al controllo delle attività di rilevazione effettuate presso le aziende agricole, il secondo con il compito di coordinare le attività di assistenza tecnica alla rilevazione.

Tra le funzioni specifiche dei coordinatori intercomunali era compresa:

- l'istruzione dei coordinatori e rilevatori comunali;
- l'assistenza tecnica nel corso delle attività di rilevazione;
- la redazione di rapporti settimanali.

Tra le funzioni specifiche dei responsabili provinciali figurava:

- l'assegnazione dei Comuni della Provincia di competenza ai singoli coordinatori intercomunali;
- la predisposizione dei programmi di attività dei coordinatori intercomunali;
- l'espletamento di attività di istruzione;
- l'organizzazione delle indagini post-censuarie.

Nella struttura organizzativa il *livello comunale* è stato rappresentato dall'*Ufficio di censimento comunale (UCC)*, con la funzione di rilevazione diretta sul territorio. I principali compiti assegnati all'UCC sono stati:

- la nomina di eventuali ulteriori coordinatori comunali;
- la selezione dei rilevatori;
- l'istruzione ai rilevatori e coordinatori comunali;
- la verifica, controllo e aggiornamento degli elenchi delle unità di rilevazione;
- la raccolta dei dati presso le aziende agricole e il controllo della corretta compilazione dei questionari;
- la comunicazione periodica di informazioni e dati sullo svolgimento delle operazioni censuarie;
- la revisione quantitativa del materiale raccolto e il suo confezionamento per la successiva spedizione ai centri di registrazione.

Alle dirette dipendenze del responsabile dell'UCC hanno operato i coordinatori comunali e i rilevatori. La nomina dei primi era obbligatoria nei Comuni con almeno 600 aziende da censire. I

secondi sono stati impegnati nella misura di uno ogni 150 aziende (o frazione di 150 comunque non inferiore a 100).

Ai coordinatori comunali è stato affidato l'incarico di pianificare, coordinare e controllare l'attività di rilevazione presso le aziende. I rilevatori comunali hanno effettuato la rilevazione presso le aziende agricole, raccogliendo i dati tramite intervista diretta ai conduttori.

#### **4. Le attività di formazione ed istruzione della rete di rilevazione**

A causa dell'articolazione territoriale e della complessità della rete di rilevazione, l'attività di formazione e istruzione dei soggetti coinvolti ha avuto un ruolo determinante per il buon esito delle operazioni censuarie.

Le attività formative hanno coperto l'intera rete di rilevazione con una serie di interventi "a cascata", ricorrendo a più strumenti. Infatti i corsi di istruzione e formazione si sono sviluppati secondo un percorso per fasi successive che ha coinvolto via via destinatari diversi: gli Uffici regionali dell'Istat, gli Uffici di censimento regionali (UCR), gli Uffici di censimento provinciali (UCP), i coordinatori intercomunali e i loro responsabili provinciali e gli Uffici di censimento comunali (UCC) con i loro coordinatori e rilevatori.

Dato l'elevato numero delle persone da formare e la loro distribuzione su tutto il territorio nazionale, nonché la diversità dei fabbisogni formativi, si sono attuati molteplici interventi. Accanto alla formazione in aula si è fatto ricorso anche allo strumento della formazione a distanza, tramite l'utilizzo di appositi strumenti (CD-Rom formativo, pagina dedicata nel sito Internet del Censimento).

Ulteriori interventi di carattere formativo, aggiuntivi rispetto a quelli dedicati alle istruzioni per la rilevazione, si sono svolti nei confronti dei coordinatori intercomunali e dei coordinatori comunali, a cura sia dell'Istat, sia degli Uffici regionali di censimento.

Interventi di verifica della formazione dei rilevatori e di *training on the job* sono stati svolti dai coordinatori intercomunali nel corso delle ispezioni volte a fornire assistenza tecnica agli UCC durante lo svolgimento della rilevazione.

Le istruzioni al personale degli UCR, ai responsabili degli UCP e ai responsabili provinciali dei coordinatori intercomunali sono state effettuate da personale selezionato dall'Istat e da funzionari dell'Istituto.

Le istruzioni ai coordinatori intercomunali sono state trasmesse da personale appartenente all'Istat e agli UCR, nonché dai responsabili dei coordinatori intercomunali. A loro volta, i coordinatori intercomunali, coadiuvati da personale dell'Istat, hanno effettuato gli interventi di istruzione ai coordinatori comunali e ai rilevatori.

#### **5. Il campo di osservazione e l'unità di rilevazione**

Il campo di osservazione del Censimento dell'agricoltura ha considerato tutte le aziende agricole, forestali e zootecniche, di qualsiasi ampiezza e da chiunque condotte. Sono rientrate nel suddetto campo di osservazione anche:

- le aziende agricole degli istituti di ricerca, degli ospedali, delle cliniche, delle comunità religiose, degli istituti penitenziari e delle imprese industriali;
- gli allevamenti di tori e verri da riproduzione, gli allevamenti di cavalli, i centri di incubazione;
- le aziende agricole costituite da prati permanenti e/o pascoli condotti dalle amministrazioni comunali (terreni messi a disposizione, generalmente dietro corresponsione di un canone, per il pascolo di animali appartenenti ad altre aziende).



I terreni destinati ad alcuni usi particolari, se non compresi nella superficie totale di un'azienda agricola attiva, sono stati esclusi dal campo di osservazione del Censimento. Questa esclusione riguarda in particolare:

- i suoli edificabili o comunque non destinati ad uso agricolo;
- i parchi e i giardini ornamentali;
- i terreni completamente abbandonati;
- i piccoli orti familiari, generalmente annessi alle abitazioni, la cui produzione era destinata normalmente all'autoconsumo (salvo il caso in cui la persona che ne disponeva fosse conduttore di azienda agricola; in tal caso l'orto doveva essere considerato parte integrante dell'azienda stessa);
- i piccoli allevamenti a conduzione familiare, costituiti da uno o due capi di bestiame suino, ovino, caprino o da pochi animali di bassa corte (polli, tacchini, oche, conigli ecc.) utilizzati normalmente per autoconsumo (salvo il caso in cui la persona che ne disponeva fosse anche conduttore di azienda agricola; in tal caso questi allevamenti dovevano essere considerati parte integrante dell'azienda stessa).

Sono state inoltre escluse dal campo di osservazione le scuderie, i terreni per l'esercizio dei cavalli da corsa, gli allevamenti di cani, i centri di commercio del bestiame ed i macelli che non praticavano l'allevamento del bestiame. Gli allevamenti ittici (impianti di acquacoltura) sono rientrati nel campo di osservazione del Censimento solo se praticati nell'ambito di un'azienda agricola.

L'unità di rilevazione del Censimento è stata l'*azienda agricola, forestale e zootecnica*, definita come *l'unità tecnico-economica costituita da terreni, anche in appezzamenti non contigui, ed eventualmente da impianti ed attrezzature varie in cui si attua la produzione agraria, forestale o zootecnica ad opera di un conduttore, e cioè persona fisica, società od ente, che ne sopporta il rischio sia da solo (conduttore coltivatore o conduttore con salariati), sia in forma associata.*

Caratteri distintivi fondamentali di un'azienda agricola sono stati pertanto:

- l'utilizzazione dei terreni per la produzione agricola e/o forestale e/o zootecnica: tali terreni potevano essere costituiti da una o più particelle (contigue o no), situate nello stesso Comune oppure in Comuni diversi, anche non confinanti o vicini tra loro;
- la presenza di un conduttore, cioè di una persona fisica, società od ente che sopportava il rischio imprenditoriale connesso con l'attività economica dell'azienda.

Tra le aziende agricole sono state comprese anche quelle prive di terreno agrario ed in particolare:

- le aziende zootecniche nelle quali si allevava bestiame senza utilizzazione di terreno agrario (allevamenti intensivi di bovini, di suini, avicunicoli, ecc.);
- le aziende zootecniche nelle quali il bestiame veniva allevato utilizzando terreni pascolativi appartenenti a Comuni, ad altri enti pubblici od a privati, senza che i terreni potessero configurarsi come elementi costitutivi di dette aziende.

## **6. I criteri per l'individuazione delle aziende agricole**

Le aziende agricole sono state individuate nel Comune, ed in particolare nel foglio di mappa catastale, in cui ricadeva il centro aziendale o, in mancanza di esso, la maggior parte delle particelle catastali costituenti la superficie totale aziendale. Ne consegue che le aziende agricole, i cui terreni erano situati in due o più fogli di mappa catastali dello stesso Comune oppure in due o più Comuni, sono state rilevate dal Comune ove era situato il centro aziendale e, quindi, indicate nel relativo foglio di mappa catastale. Pertanto, il luogo dove era ubicata l'abitazione del conduttore, se non coincidente con il centro aziendale, non ha costituito elemento per l'individuazione di un'azienda agricola, né per l'attribuzione dell'azienda stessa ad un determinato foglio di mappa.

Per *centro aziendale* s'intende il complesso dei fabbricati situati nei terreni dell'azienda agricola e connessi alla sua attività produttiva. Il centro aziendale, in molti casi, comprende le abitazioni del

conduttore e dell'altra manodopera impiegata nei lavori agricoli aziendali, i ricoveri per animali, i locali per l'immagazzinamento dei prodotti (magazzini, sili da foraggio, fienili, ecc.) e quelli per il deposito di macchine ed attrezzi di uso agricolo.

Le aziende pastorali con greggi transumanti, nel caso in cui il conduttore disponeva anche di terreno agrario, sono state individuate nel Comune e foglio di mappa catastale nel quale ricadeva il centro aziendale o la maggior parte delle particelle costituenti la superficie totale aziendale. Se, invece, tali aziende erano prive di terreno agrario (esclusivamente zootecniche), sono state individuate nel Comune e foglio di mappa catastale nel quale erano situati i ricoveri di proprietà dell'azienda; oppure, se l'azienda non possedeva ricoveri propri, nel Comune dove il gregge era stato ricoverato per la maggior parte dell'anno; oppure, se quest'ultimo criterio fosse risultato di difficile adozione, nel Comune dove il gregge si trovava alla data di riferimento del Censimento.

Ai fini del censimento, per individuare le aziende agricole si è fatto riferimento ai conduttori e non ai proprietari o intestatari dei terreni, in quanto:

- il proprietario o intestatario dei terreni non è necessariamente conduttore di azienda agricola, termine con il quale si intende la persona fisica, società o ente, che, in quanto responsabile giuridico ed economico, sopporta il rischio della gestione aziendale, indipendentemente dal titolo di possesso dei terreni;
- i terreni di proprietà o intestati a soggetti diversi possono essere condotti da un'unica azienda agricola.

I censimenti generali del 2000-01 prevedono di incrementare in misura significativa il dettaglio territoriale disponibile nella georeferenziazione dei dati, con l'obiettivo di potenziare la capacità informativa dei dati raccolti. In particolare, Il 5° Censimento generale dell'agricoltura, che copre con il suo campo di osservazione il territorio extraurbano, ha adottato per la prima volta come livello minimo di aggregazione dei dati il foglio di mappa catastale, che ha il vantaggio di essere un riferimento facilmente individuabile sia per i rispondenti che per gli utenti finali e corrisponde ad un livello di dettaglio ottimale, ad esempio, per le esigenze di analisi della pianificazione territoriale. La disponibilità dei dati elementari aggregati per foglio di mappa consentirà di ottenere proiezioni cartografiche molto accurate dei risultati censuari: dalla semplice localizzazione delle aziende agricole e dei relativi terreni a mappe tematiche sull'utilizzazione del suolo e sulla distribuzione delle caratteristiche strutturali e tipologiche delle aziende.

## **7. Il questionario di rilevazione**

Nella progettazione del questionario di azienda si è tenuto conto di esigenze diverse: la domanda di informazioni da parte dell'utenza; l'obbligo di rispondere alle esigenze internazionali (FAO e UE) secondo un prestabilito elenco di caratteristiche da rilevare; l'esigenza di mantenere la confrontabilità dei risultati con quelli delle precedenti rilevazioni censuarie; la necessità di indagare fenomeni attuali di interesse nazionale e locale; la limitazione degli oneri di risposta per i rilevatori, e, soprattutto, per le aziende stesse.

Il questionario di rilevazione adottato per il 5° Censimento generale dell'agricoltura ha rappresentato una soluzione di equilibrio tra queste esigenze. Una volta assicurata la sua corrispondenza al quadro informativo richiesto dai regolamenti europei, esso è stato redatto apportando integrazioni finalizzate a rispondere alle molteplici esigenze informative nazionali e locali.

Il compito di definire i contenuti rispondenti a tali esigenze è stato affidato ad una apposita sottocommissione nell'ambito della Commissione di studio avente l'incarico di formulare proposte in merito agli aspetti organizzativi, metodologici e tecnici per il 5° Censimento generale dell'agricoltura. Le attività svolte al riguardo nel corso di circa un anno hanno consentito l'approntamento di un questionario di azienda, che, oltre a consentire una soddisfacente comparabilità dei risultati nel tempo,

ha esteso le informazioni su fenomeni maggiormente esplicativi della nuova realtà agricola. In esso sono stati mantenuti molti dei quesiti già rilevati nel 1990, compresi quelli relativi alla viticoltura, ed inserite alcune interessanti novità.

In particolare, i nuovi quesiti hanno riguardato:

- la ulteriore suddivisione della superficie aziendale secondo il titolo di possesso dei terreni: proprietà, affitto (Legge 203/82) e uso gratuito;
- una maggiore articolazione della forma giuridica delle aziende (persona fisica, società, cooperativa, associazione di produttori, Ente pubblico);
- più specifiche informazioni sulla tenuta della contabilità aziendale;
- la rilevazione della superficie utilizzata per attività extragricole (turismo, sport, ecc.);
- la capacità lavorativa oraria degli impianti per la lavorazione e/o trasformazione in azienda dei prodotti delle coltivazioni;
- la consistenza degli "altri" allevamenti, la produzione del latte distinta per specie, l'impiego del latte munto e i prodotti ottenuti dalla lavorazione del latte in azienda;
- riguardo al lavoro aziendale, la posizione nella professione dei componenti la famiglia del conduttore e la distinzione della "altra manodopera aziendale" tra operai e dirigenti e impiegati, nonché la loro distinzione per genere;
- alcune informazioni sulle pratiche colturali e sui sistemi utilizzati per la fertilizzazione dei terreni;
- le produzioni di qualità, sia vegetali che zootecniche.

## **8. Epoca di riferimento dei dati**

Fanno riferimento all'annata agraria 1° novembre 1999 – 31 ottobre 2000 i dati relativi a: vendita dei prodotti dell'azienda; contabilità; utilizzazione dei terreni; lavoro; mezzi meccanici; contoterzismo; attrezzature informatiche; rapporti con l'esterno.

Fanno riferimento alla data del 22 ottobre 2000 i dati relativi a: forma di conduzione; forma giuridica; credito agrario; adesione ad organismi associativi economici; parchi ed aree protette; ricoveri; superficie totale; superficie agricola utilizzata; consistenza degli allevamenti; fabbricati ed abitazioni.

La condizione professionale del conduttore, dei familiari, dei parenti e del capo azienda si riferisce a quella posseduta nella settimana precedente il 22 ottobre 2000. Fanno riferimento all'anno solare 2000 i dati relativi alla produzione del latte.

## **9. L'aggiornamento degli elenchi comunali delle aziende agricole**

Sul piano tecnico-metodologico, il problema di maggior rilevanza nell'esecuzione di un censimento generale dell'agricoltura è connesso con l'identificazione delle aziende e con l'obiettivo di massimizzare il grado di copertura della rilevazione, dato il notevole riflesso che tale operazione riveste nel dimensionamento numerico del collettivo di osservazione.

Le operazioni di aggiornamento si sono articolate nelle seguenti fasi:

- produzione dell'elenco delle aziende agricole, forestali e zootecniche, risultanti nello schedario Istat e dell'elenco dei soggetti risultanti in archivi e/o registri di fonte amministrativa e non individuati tra i conduttori delle aziende agricole, forestali e zootecniche dello schedario Istat
- individuazione delle aziende agricole, forestali e zootecniche "ancora esistenti", "non più esistenti" e "di nuova costituzione" (rispetto all'elenco, basato sul Censimento del 1990);
- per ciascuna azienda agricola risultante negli elenchi come "ancora esistente" o "di nuova costituzione", indicazione dell'ubicazione del centro aziendale o, in assenza di esso, della località dove ricadeva il maggior numero di particelle dei terreni costituenti l'azienda agricola. Tale località

poteva essere distinta dal domicilio del conduttore, ove quest'ultimo non coincidesse con l'ubicazione del centro aziendale. Per le aziende "ancora esistenti" dovevano essere verificati, modificati ed eventualmente integrati i dati personalizzati a cura dell'Istat;

- per ciascuna azienda agricola "ancora esistente" o "di nuova costituzione", indicazione delle superfici ricadenti nel Comune, distintamente per i terreni situati nello stesso foglio di mappa catastale del centro aziendale e per quelli ricadenti in altri fogli di mappa dello stesso Comune o di altri Comuni, con la specificazione, per ciascuna azienda, del numero complessivo delle particelle catastali che ne costituivano la superficie. Per le aziende prive di terreno agrario (esclusivamente zootecniche) si doveva indicare il Comune e il foglio di mappa catastale ove erano situati i ricoveri di proprietà dell'azienda; oppure, se l'azienda non possedeva ricoveri propri, il Comune dove erano ricoverati i capi di bestiame per la maggior parte dell'anno; oppure, se quest'ultimo criterio risultava di difficile adozione, il Comune dove gli allevamenti si trovavano al momento della verifica effettuata per l'aggiornamento;
- scambi di informazioni tra Comuni sulle superfici di aziende con parte dei terreni localizzati in Comuni diversi;
- compilazione dei riepiloghi delle superfici di foglio di mappa catastale e comunali e verifica del grado di copertura raggiunto.

Per agevolare i compiti degli Uffici comunali, l'Istat ha fornito a ciascuno di essi un apposito Manuale contenente il piano completo dell'aggiornamento con le istruzioni da seguire per le diverse operazioni da effettuare. Inoltre l'Istat ha inviato a ciascun Comune un CD multimediale con finalità di comunicazione generale sui censimenti 2000 – 2001, unitamente ad un apposito *software*, le cui procedure hanno consentito la compilazione automatica di alcuni modelli man mano che il Comune procedeva alle previste operazioni di aggiornamento degli elenchi.

Alle operazioni di aggiornamento hanno contribuito l'Istat, i Comuni e le Camere di Commercio, ciascuno con ruoli e compiti ben definiti.

Prima di avviare le operazioni di aggiornamento l'Istat ha effettuato un preliminare processo di integrazione e/o sovrapposizione dei dati anagrafici e strutturali contenuti nei principali archivi amministrativi di interesse agricolo, ha predisposto la metodologia, sviluppato le procedure informatiche di acquisizione e trattamento delle informazioni aggiornate, prodotto il materiale per l'aggiornamento stesso su supporto cartaceo ed informatico, nonché sottoposto a verifica di fattibilità tutte le modalità tecniche ed organizzative dell'operazione.

In particolare l'aggiornamento delle liste si è basato su una verifica preliminare dell'archivio censuario riferito al 1990, svolta mediante l'uso di archivi anagrafici delle aziende aggiornati al 1997 e al 1998 e provenienti dal Sistema informativo agricolo nazionale (SIAN), dall'anagrafe tributaria del Ministero delle Finanze, dal registro delle imprese agricole tenuto presso le Camere di Commercio e dall'archivio residente presso l'AIMA (attualmente AGEA). Tale operazione di aggiornamento e di "incrocio" tra archivi (analoga a quella posta alla base dell'Archivio statistico delle imprese attive, ASIA) è stata estremamente complessa, in quanto il Censimento del 1990 non aveva rilevato il codice fiscale delle aziende agricole (o dei relativi conduttori). Di conseguenza, per effettuare le verifiche sono state utilizzate altre "chiavi", quali la localizzazione e la denominazione dell'azienda, tutti elementi certamente meno sicuri del codice identificativo.<sup>2</sup>

L'analisi integrata degli archivi sopra menzionati<sup>3</sup> ha consentito di "rintracciare" circa 1.400.000 aziende censite nel 1990, informazione questa che è stata fornita ai Comuni per rendere più agevole il loro lavoro di aggiornamento degli elenchi. D'altra parte, i Comuni hanno ricevuto anche un elenco di

<sup>2</sup> Per essere trattato in modo efficace, l'archivio del 1990 e gli archivi integrativi sono stati preliminarmente sottoposti ad una "normalizzazione", cioè ad un trattamento statistico finalizzato ad assicurare che i caratteri in essi contenuti fossero resi omogenei e confrontabili tra loro.

<sup>3</sup> L'operazione di *linkage* tra i diversi archivi, su cui si baserà anche in futuro la costruzione e l'aggiornamento annuale dell'Archivio statistico delle aziende e delle imprese agricole (ASAIA) ha costituito, naturalmente, solo il primo passo del lavoro, cui sono seguite approfondite analisi di carattere statistico volte all'individuazione dei soggetti effettivamente titolari di un'attività agricola rientrante nel campo di osservazione del censimento.

circa 1.800.000 altri soggetti presenti negli archivi amministrativi, per i quali è stato impossibile procedere all'abbinamento automatico e preventivo con le unità contenute nell'archivio censuario del 1990. In alcuni casi si è trattato effettivamente di nuove aziende, ma in molti altri il mancato abbinamento è dipeso unicamente dalla assenza del codice identificativo nell'archivio del 1990.

L'operazione di aggiornamento è poi proseguita sul territorio a cura dei Comuni. Anche le Camere di Commercio, attraverso i propri Uffici di statistica, hanno partecipato all'operazione, svolgendo attività di coordinamento e monitoraggio in collegamento telematico con l'Istat.

Le modalità tecniche ed operative da seguire per l'aggiornamento sono state descritte in un apposito fascicolo contenente il Piano completo delle operazioni.

Con la circolare n.38 del 15 ottobre 1999 prot. 10465, sono stati disposti i criteri e le modalità per la costituzione degli Uffici di censimento comunali e provinciali, precisandone compiti e funzioni per l'aggiornamento.

Entro il mese di giugno 2000, tutti i Comuni, ad eccezione di pochi per i quali si è reso necessario prorogare la scadenza al mese di agosto, hanno trasmesso all'Istat tutto il materiale su supporto informatico e cartaceo. Il materiale pervenuto soltanto su supporto cartaceo, dopo i necessari controlli quantitativi e qualitativi presso l'Istat, è stato sottoposto a registrazione *in service*. Appena registrato, il materiale è stato elaborato al pari di quello pervenuto su supporto informatico, in modo da ottenere gli elenchi definitivi comunali, per foglio di mappa catastale. Questo ha costituito l'area di riferimento da assegnare successivamente a ciascun rilevatore per la raccolta dei dati mediante somministrazione del questionario aziendale.

I file contenenti i dati identificativi dei conduttori, integrati con quello di superficie totale dell'azienda, da inviare ai Comuni come elenchi definitivi, sono stati approntati dall'Istat nel periodo luglio - settembre 2000 e sono stati utilizzati anche per la personalizzazione dei questionari di rilevazione.

## 10. Le indagini pilota pre-censuarie

Al fine di risolvere le problematiche relative alla localizzazione delle aziende agricole e dei loro terreni, all'aggiornamento delle liste comunali di aziende, nonché alla messa a punto degli strumenti di rilevazione, sono state realizzate nel periodo pre-censuario tre indagini pilota:

1. *localizzazione e georeferenziazione dei terreni aziendali*: l'indagine è stata effettuata nel periodo novembre 1998 – gennaio 1999 per verificare le difficoltà incontrate dai Comuni nell'individuare le aziende agricole e nel localizzare i loro terreni. Hanno partecipato volontariamente 10 Comuni in totale; in particolare, 3 Comuni delle Marche, 5 dell'Emilia-Romagna e 2 della Toscana. Con questa indagine è stata verificata anche la possibilità di utilizzare, per la prima volta nel settore delle statistiche agricole, la documentazione catastale. Il materiale di base per l'esecuzione dell'indagine pilota (elenchi delle aziende agricole e dei soggetti da rilevare) è stato fornito dall'Istat) mentre la documentazione catastale è stata acquisita dai Comuni interessati all'indagine. Per agevolare il compito ai Comuni partecipanti l'Istat ha redatto un apposito manuale di istruzioni.
2. *aggiornamento dell'archivio Istat delle aziende agricole*: questa seconda indagine pilota è stata effettuata nel periodo aprile – maggio 1999 al fine di valutare la fattibilità delle operazioni di individuazione delle aziende agricole finalizzata all'aggiornamento degli elenchi. Ad essa hanno partecipato gli stessi Comuni già coinvolti nella prima indagine pilota, integrati da altri 22 in modo da rispettare criteri di rappresentatività per grandi circoscrizioni territoriali.

La metodologia seguita per questa seconda indagine pilota è stata simile a quella adottata per la prima. Tuttavia, tenuto conto che un aggiornamento esaustivo degli elenchi non può essere realizzato se non a seguito di un accurato e completo scambio di informazioni tra Comuni confinanti, tra i 30 sono stati scelti 2 Comuni "nucleo" con i rispettivi Comuni "satelliti" in numero di

8. In termini di numero di aziende agricole da aggiornare con l'indagine pilota, la selezione ha riguardato 5 Comuni con un numero consistente di aziende censite nel 1990 (Comuni "grandi" con oltre 1.000 aziende), 7 altri di "media dimensione" (500 - 1.000 aziende) e 20 di "piccola dimensione" (meno di 500 aziende).

Per i Comuni di grande e media dimensione l'indagine ha consentito di sperimentare le diverse modalità di assunzione delle informazioni dal conduttore, di verificare l'utilizzazione della cartografia più opportuna e di valutare le difficoltà inerenti la localizzazione dei terreni aziendali, nonché i tempi di esecuzione dell'operazione. Per 20 Comuni non erano previsti scambi di informazioni con i Comuni limitrofi, per i 2 Comuni "nucleo" sono state effettuate tutte le fasi dell'operazione di aggiornamento, sino alla completa verifica del grado di copertura raggiunto. Gli 8 Comuni "satelliti", infine, hanno proceduto all'aggiornamento degli elenchi di loro competenza, all'individuazione ed attribuzione delle aziende agricole e dei relativi terreni ai rispettivi fogli di mappa catastali ed allo scambio di informazioni con il corrispondente Comune "nucleo".

Anche per questa seconda indagine l'Istat ha approntato tutto il materiale di base su supporto cartaceo ed informatico, nonché la redazione di un apposito fascicolo di istruzioni.

3. *controllo della qualità degli elenchi aziendali e test del questionario di azienda agricola*: allo scopo di completare le attività preparatorie del Censimento, nel mese di maggio 2000 è stata condotta la terza indagine pilota, finalizzata a valutare le caratteristiche del questionario di rilevazione ed a verificare la qualità degli elenchi aziendali approntati con l'aggiornamento dell'archivio Istat. La rilevazione è stata affidata agli Uffici regionali di censimento (UCR). Essa ha riguardato circa 2.700 unità dislocate in 43 Comuni. Per l'esecuzione dell'indagine pilota gli UCR si sono avvalsi di proprio personale dipendente.

Sono stati utilizzati due modelli: il primo (Mod. ISTAT SME1) per stabilire l'appartenenza dell'unità oggetto dell'indagine pilota al campo di osservazione del Censimento; il secondo che riproduceva il questionario di azienda agricola (Mod. ISTAT CEAGR1) da somministrare alle unità risultate appartenenti al campo di osservazione a seguito dell'accertamento effettuato dal rilevatore.

Alla fine dell'intervista il rilevatore ha redatto per ciascuna azienda agricola intervistata un rapporto (Mod. ISTAT CEAGR RIL1), nel quale è stato precisato il grado di difficoltà riscontrato nella compilazione del questionario di azienda, il tempo di durata dell'intervista e la completezza e chiarezza delle istruzioni predisposte dall'Istat e delle definizioni adottate.

## **11. Le operazioni preliminari della rete di rilevazione**

Preliminarmente alla raccolta dei dati presso i conduttori d'azienda, l'Istat ha fornito a ciascun Comune il materiale necessario allo svolgimento della rilevazione censuaria ed in particolare:

- a) l'elenco delle aziende agricole da intervistare (Mod. ISTAT CEAGR 201), nel quale sono state riportate le aziende individuate con l'aggiornamento degli archivi statistici ed amministrativi, distinte per foglio di mappa catastale;
- b) elenchi aggiuntivi contenenti le indicazioni sui conduttori domiciliati in luogo diverso dall'ubicazione del centro aziendale;
- c) i questionari di azienda agricola (Mod. ISTAT CEAGR 1) in bianco, secondo il numero delle aziende da censire, integrato da una congrua scorta;
- d) le etichette autoadesive con la pre stampa dei caratteri identificativi dei conduttori ai quali somministrare il questionario per le aziende agricole individuate in fase di aggiornamento; per le eventuali aziende nuove (o non identificate nel corso dell'aggiornamento) sono state fornite etichette in bianco, le quali contenevano soltanto i codici e le denominazioni della Provincia e del Comune ed un apposito codice di azienda;



- e) un congruo numero di copie del manuale di istruzioni per la rilevazione, contenente le definizioni, le modalità tecnico-operative e le disposizioni per la raccolta dei dati;
- f) un congruo numero di CD-rom per la formazione dei rilevatori;
- g) il materiale e i modelli accessori da utilizzare per lo svolgimento delle operazioni e per la spedizione del materiale censuario, al termine delle operazioni stesse.

Sempre nel periodo precedente la rilevazione, gli UCC hanno svolto alcune operazioni preparatorie, come la predisposizione del materiale per ciascun rilevatore e la definizione degli "itinerari di sezione" per il rilevatori. Di particolare rilievo, in tale ambito, sono stati i casi in cui vi era differenza tra l'ubicazione dell'azienda e il domicilio del conduttore. Al fine di agevolare gli UCC nella rilevazione di queste aziende, l'Istat ha trasmesso agli UCC, su supporto informatico, la lista dei "conduttori con domicilio in Comune diverso da quello di rilevazione".

Inoltre, per agevolare il compito dei rilevatori e dei rispondenti, molti Comuni hanno fornito a ciascun rilevatore una copia del foglio di mappa catastale di competenza, unitamente ad una copia del quadro di unione dei fogli di mappa in cui si ripartisce il territorio comunale. Ciò ha consentito al rilevatore di individuare più facilmente l'ubicazione delle aziende e la distribuzione dei loro terreni sul territorio. In questo modo si è anche agevolato il rispondente nella collocazione delle diverse attività aziendali in ciascun foglio di mappa.

## 12. Le attività di raccolta dei dati

All'inizio del mese di ottobre 2000 gli UCC hanno ricevuto il materiale necessario allo svolgimento della rilevazione censuaria. A partire dal 23 ottobre 2000, i rilevatori hanno condotto personalmente le interviste con i conduttori delle aziende agricole secondo un calendario programmato sulle seguenti scadenze di conclusione della rilevazione sul campo: 22 novembre 2000 per i Comuni con meno di 100 aziende da censire e 31 dicembre 2000 per i Comuni con 100 o più aziende da censire.

La concentrazione dei tempi previsti per la raccolta dei dati in circa 60 giorni lavorativi ha richiesto l'impiego di più personale rispetto al precedente censimento.

La revisione dei questionari di rilevazione da parte dei coordinatori comunali è stata effettuata, di norma, giornalmente presso l'UCC, subordinatamente alla consegna quotidiana dei questionari compilati da parte dei rilevatori. L'attività di revisione si è svolta nel periodo dal 23 ottobre 2000 al 12 gennaio 2001, anche con l'ausilio dei coordinatori intercomunali, i quali hanno visitato periodicamente gli UCC, così da risolvere eventuali dubbi ed offrire assistenza tecnica alla rilevazione.

A questo stesso scopo l'Istat ha attivato durante il periodo della rilevazione censuaria due numeri verdi di *help-desk* delle operazioni di raccolta dei dati destinati uno agli operatori istituzionali della rete censuaria e l'altro ai rispondenti.

Il primo è stato gestito dagli Uffici regionali dell'Istat, mentre il secondo è stato affidato ad un *call center* specializzato che ha operato sull'intero territorio nazionale. In entrambi i casi, comunque, l'Istat ha provveduto a predisporre preliminarmente un numero molto consistente di risposte a fattispecie di quesiti (oltre 700 per il primo e più di 35 per il secondo), opportunamente ripartiti nell'ambito di tre differenti tipologie (amministrativa, metodologica e tecnico-informatica). Il ricorso a tali numeri verdi è stato consistente: a quello destinato agli operatori di censimento sono pervenute 6.416 chiamate, di cui 4.235 da parte degli UCC, a quello destinato agli altri soggetti sono pervenute 4.233 chiamate.

Non appena revisionati tutti i questionari di azienda compilati dai rilevatori, gli UCC hanno provveduto alla redazione dei prospetti riepilogativi contenenti i dati relativi alle principali variabili rilevate a livello di foglio di mappa (Mod. ISTAT RIEP 1). Man mano che la compilazione dei prospetti riepilogativi è stata terminata, e comunque entro febbraio 2001, l'UCC ha provveduto a riepilogare tali prospetti a livello comunale, compilando l'apposito modello predisposto dall'Istat (Mod. ISTAT RIEP 2) che è stato inviato all'UCP competente per territorio. I modelli riepilogativi per Comune hanno

consentito all'Istat di elaborare e diffondere alcuni risultati preliminari l'8 marzo 2001 e quelli provvisori il 20 giugno 2001.

La verifica del buon andamento delle operazioni censuarie è stata svolta attraverso un sistema di monitoraggio basato su rapporti periodici inoltrati dagli UCC agli UCP. Tali rapporti sono stati immessi da questi ultimi nella rete telematica appositamente predisposta e sono stati resi disponibili in tempo reale agli uffici di censimento regionali (UCR) ed all'Istat. Più in dettaglio, il monitoraggio ha previsto le seguenti attività:

- a) gli uffici di censimento comunali:
  - hanno comunicato al competente UCP l'inizio della raccolta dei dati;
  - in funzione della numerosità aziendale di competenza, hanno inviato via fax o per via telematica, al competente UCP l'apposito modello con la comunicazione del numero dei questionari compilati, evidenziando anche il numero delle aziende viticole e zootecniche;
  - al termine della raccolta dei dati hanno trasmesso all'UCP gli appositi modelli, nei quali sono stati indicati, tra l'altro, il numero definitivo delle aziende censite, il numero delle aziende per le quali non è stato possibile condurre l'intervista, il numero delle aziende viticole e zootecniche, queste ultime distinte per gli allevamenti bovini, suini, ovini ed altri tipi, alcuni ulteriori dati riassuntivi a livello comunale;
- b) i responsabili provinciali dei coordinatori intercomunali: hanno inoltrato all'UCP e all'UCR competenti per territorio, mediamente ogni 14 giorni, un rapporto sull'attività svolta dai coordinatori intercomunali di propria competenza, compilando l'apposito modello predisposto dall'Istat; tale modello ha fornito per ogni coordinatore intercomunale il numero delle visite effettuate presso ciascun Comune di competenza, il numero dei questionari revisionati unitamente ai rilevatori e ai coordinatori comunali, il grado di difficoltà riscontrato dai rilevatori nella compilazione delle diverse sezioni dei questionari di rilevazione, nonché i problemi eventualmente riscontrati nell'attività dei Comuni;
- c) gli Uffici di censimento provinciali: hanno provveduto all'inserimento nella rete Internet delle informazioni ricevute dagli UCC e dai responsabili dei coordinatori intercomunali, impegnandosi tempestivamente a risolvere i problemi che emergevano dal monitoraggio;
- d) gli Uffici di censimento regionali: hanno riepilogato a livello regionale le informazioni ricevute dagli Uffici di censimento provinciali, utilizzando i prospetti appositamente predisposti dall'Istat, trasmettendoli per via telematica all'Istat ed alla competente Commissione tecnica regionale; essi sono, inoltre, intervenuti tempestivamente per la risoluzione dei problemi evidenziati dal monitoraggio, collaborando strettamente con gli UCP e gli Uffici regionali dell'Istat.

Il monitoraggio telematico è stato svolto utilizzando la rete Internet come struttura di trasmissione, limitando però l'accesso alle aree di monitoraggio ai soli soggetti autorizzati. In questo modo è stato possibile assicurare in tempo reale la condivisione delle informazioni relative allo stato di avanzamento delle operazioni censuarie tra tutti i soggetti della rete territoriale.

Al termine delle operazioni di rilevazione, gli UCC hanno confezionato tutto il materiale utilizzato per la raccolta dei dati, secondo le istruzioni trasmesse dall'Istat. Anche le operazioni di trasmissione del materiale sono state monitorate mediante apposite comunicazioni veicolate dalla rete telematica.

### **13. La registrazione controllata**

La registrazione dei dati su supporto informatico è stata eseguita presso 6 centri distribuiti sul territorio nazionale. Tale attività è stata svolta dai centri applicando piani di registrazione controllata predisposti secondo norme tecniche, operative e di sicurezza stabilite dall'Istat che ha provveduto anche a verificarne l'applicazione. Ciò ha consentito di garantire la completa omogeneità tra le operazioni effettuate dai diversi centri.

Le regole di registrazione dei dati sono state impostate in modo da garantire la maggiore conformità possibile tra le informazioni memorizzate sul supporto informatico ed il questionario cartaceo. Inoltre, nel *software* di registrazione dei dati sono state introdotte alcune regole di incompatibilità con lo scopo di evidenziare particolari incongruenze. Compito dell'operatore è stato di verificare se l'errore segnalato fosse dovuto ad una errata digitazione oppure ad una errata compilazione del questionario. Nel primo caso l'operatore era tenuto a correggere l'errore introdotto; nel secondo, invece, doveva confermare la registrazione effettuata e segnalare la situazione anomala, secondo una opportuna sintassi, su un file di errori che è stato consegnato all'Istat insieme ai dati registrati.

I supporti informatici contenenti i dati registrati per ciascuna Provincia sono stati sottoposti dall'Istat ad una serie di controlli tecnici a campione che hanno garantito il rispetto degli standard di qualità della registrazione effettuata. In questo modo i livelli accertati di errore nella registrazione non hanno superato le soglie prestabilite per la validità dell'operazione.

La registrazione era stata inizialmente fissata nel periodo maggio - settembre 2001; tuttavia, alcune difficoltà tecniche riscontrate presso alcuni centri non hanno consentito il pieno rispetto della tempistica inizialmente predisposta, ritardando così la disponibilità presso l'Istat dei dati registrati per alcune Regioni.

#### **14. Il trattamento informatico dei dati**

Espletati i necessari controlli amministrativi e tecnici dei dati contenuti sul supporto informatico provinciale, i record registrati sono stati sottoposti ad un programma di controllo (piano di incompatibilità) che prevedeva l'imposizione automatica, sotto determinate condizioni, di notizie mancanti e la correzione di notizie registrate nei casi di accertata incongruenza.

Il controllo automatico dei dati qualitativi (mutabili) è stato effettuato con tabelle decisionali a doppia o multipla entrata (adottando come criteri di base le definizioni censuarie dei singoli quesiti) e con tabelle di correzione che, secondo combinazioni di risposte non compatibili, prevedevano quale risposta si dovesse ritenere non fondamentale e consentivano l'imposizione della relativa correzione. In caso di combinazioni di tre o più risposte incompatibili, si è corretto il minor numero di risposte necessarie a ristabilire la compatibilità tra esse.

Tabelle decisionali e di correzione per area geografica sono state impostate per quelle coltivazioni la cui presenza è limitata solo in aree geoclimatiche definite. Il controllo automatico dei dati quantitativi (variabili) è stato effettuato con i metodi dell'operatore logico e della funzione di controllo.

Per numerose variabili del questionario di azienda è stata verificata la relazione dell'operatore uguaglianza o disuguaglianza (maggiore o minore). Ad esempio, la superficie irrigata di una coltivazione non può essere superiore alla superficie complessiva della coltivazione stessa, la quantità di latte trasformato deve essere minore o uguale alla quantità di latte munto, e così via.

Maggiormente applicata è stata la funzione di controllo, considerato l'elevato numero di variabili soggette a quadratura con la funzione "addizione". Ad esempio, la somma delle singole superfici deve essere uguale alla superficie totale aziendale; la somma del numero dei capi delle singole categorie di bestiame bovino deve essere uguale al numero totale di capi bovini, e così via.

Inoltre, le risposte ai quesiti del questionario sono in prevalenza non obbligatorie. Ove però sono risultate presenti una o più risposte non obbligatorie, ciò ha implicato il controllo di presenza di risposta ad altro quesito.

Una volta verificata l'esistenza della condizione di errore, è stato automaticamente corretto il campo del *record* relativo al quesito affetto da errore. Nel caso di controlli tra più campi appartenenti allo stesso *record* o a *record* diversi relativi ad uno stesso questionario, sono stati scelti uno o più campi come fondamentali ed i rimanenti campi sono stati oggetto di correzione.

La procedura descritta ha permesso di ottenere come risultato una sufficiente minimizzazione della differenza tra i dati aggregati osservati e i dati aggregati reali.

Dal supporto informatico così ottenuto sono state elaborate delle tavole di controllo contenenti i principali caratteri delle aziende agricole rilevati con il questionario di azienda ed i possibili confronti con quelli del precedente Censimento del 1990, secondo i livelli territoriali previsti.

Un'analisi approfondita dei dati contenuti nelle tavole suddette ha consentito l'individuazione di "aziende anomale" (aventi cioè delle caratteristiche sostanzialmente diverse rispetto a quelle desumibili anche da altre fonti) da sottoporre ad ulteriori controlli ed eventuali correzioni parametriche o interattive.

Dopo l'ultimazione delle precedenti fasi di controllo critico e di analisi dei dati, si è proceduto alla costruzione di una struttura, tipo *data warehouse*, per la costruzione delle tavole statistiche. Tale struttura prevede la trasposizione dei dati dalla forma tipo "questionario" ad una forma più idonea per l'interrogazione dei microdati (Tabelle dei fatti).

I dati, infatti, presentavano una struttura studiata per fornire il massimo della *performance* in fase di inserimento, *check* e controllo. Detta struttura è del tutto inadatta per la produzione veloce di tavole statistiche e per l'analisi; a tal proposito si è resa necessaria la creazione di 21 tabelle dei fatti che aggregano settorialmente e per argomenti i dati di rilevazione, riclassificando ove necessario le voci e aggregando per classi e settori previsti dal piano di diffusione. Queste tabelle hanno alimentato tutti i processi di creazione dei volumi cartacei, della stampa su richiesta (*Print on demand*) e della produzione delle tavole sul *web*.

Le tabelle dei fatti sono le fonti che alimentano ulteriori strutture di dati (*datamart*) più sintetiche (a livello di Comune) che vengono poi date in *input* alle procedure informatiche preposte alla consultazione libera.

Sui *datamart* tutti i dati "sensibili" (a norma della Legge 675 a tutela della *privacy*) sono stati oscurati, al fine di preservare il segreto statistico. Gli elaborati prodotti sono stati realizzati parametrizzando il livello territoriale, in modo da produrre agevolmente le tavole a livello provinciale, regionale e nazionale.

## 15. Il piano di diffusione dei risultati

Tenuto conto del Protocollo di intesa tra Istat e Conferenza dei Presidenti delle Regioni e di quanto previsto dall'articolo 17 del regolamento di esecuzione del Censimento l'Istat ha fornito agli Uffici di statistica delle Regioni che ne hanno fatto richiesta i file dei dati definitivi, privi dei caratteri anagrafici, relativi alle singole unità di rilevazione per il territorio di rispettiva competenza. Ciò ha permesso di programmare la diffusione dei dati secondo modalità articolate nei tempi, negli strumenti e nei contenuti. In particolare, i dati provvisori del Censimento sono stati diffusi dall'Istat in due occasioni. Con la prima l'Istat ha diffuso l'8 marzo 2001 una "Statistica in breve" con alcuni dati preliminari relativi al numero complessivo di aziende agricole ed alla loro distribuzione per Regione. Successivamente l'Istat ha prodotto una seconda "Statistica in breve", che ha diffuso il 20 giugno 2001, con i dati provvisori a livello nazionale e regionale riferiti al numero delle aziende con e senza superficie agricola utilizzata (SAU), secondo le principali forme di utilizzazione dei terreni, e con allevamenti, secondo le principali specie di bestiame. Anche diverse Regioni hanno curato in proprio la diffusione dei dati provvisori ad un maggior livello di dettaglio a partire dal mese di giugno 2001.

Il piano di diffusione dei dati definitivi a livello regionale è stato concordato dall'Istat con il Centro Interregionale per il sistema informativo ed il sistema statistico (CISIS) ed è stato messo in atto secondo criteri organizzativi comuni. A partire dal 14 giugno 2002 sono state effettuate conferenze stampa organizzate congiuntamente dall'Istat e dai singoli Uffici di statistica delle Regioni, durante le quali sono stati presentati i risultati definitivi fino a livello comunale riguardanti le principali

caratteristiche strutturali delle aziende agricole. I principali dati sono stati anche esposti sui siti Internet dell'Istat e delle Regioni interessate insieme a prime note di commento.

Il piano di pubblicazione dei risultati definitivi del 5° Censimento generale dell'agricoltura è stato predisposto dall'Istat secondo un'articolazione che distingue tra livelli territoriali di riferimento e contenuti caratterizzanti. Le pubblicazioni sono così articolate:

#### A. Pubblicazioni generali

1. *“Caratteristiche strutturali delle aziende agricole”*
  - a) Fascicolo nazionale
  - b) Fascicoli regionali
  - c) Fascicoli provinciali
2. *“Caratteristiche tipologiche delle aziende agricole”*
  - a) Fascicolo nazionale
  - b) Fascicoli regionali
  - c) *I censimenti agricoli in Italia dal 1961 al 2000*
3. Organizzazione e atti del 5° Censimento generale dell'agricoltura

#### B. Pubblicazioni tematiche

1. La coltivazione della vite in Italia
  - volume 1 – *“Caratteristiche generali”*
  - volume 2 – *“Vitigni”*
2. Le aziende familiari
3. Le imprese agricole
4. I giovani in agricoltura
5. L'uso del suolo (le coltivazioni)
6. La zootecnia (gli allevamenti)
7. Le infrastrutture aziendali (gli impianti, i fabbricati rurali ed i mezzi meccanici agricoli)
8. La donna in agricoltura

Tutti i volumi previsti dal piano di pubblicazione sono resi disponibili anche sul sito Internet dell'Istat. Inoltre, viene reso disponibile agli utenti un *data warehouse* specializzato.

#### C. Data Warehouse

Al termine del processo di *check* e controllo, i dati memorizzati su *database* relazionale sono stati normalizzati e trattati secondo le regole statistiche ed i vincoli imposti dai metodi di rilevazione.

**Grafico 1 – Struttura del Data Warehouse**

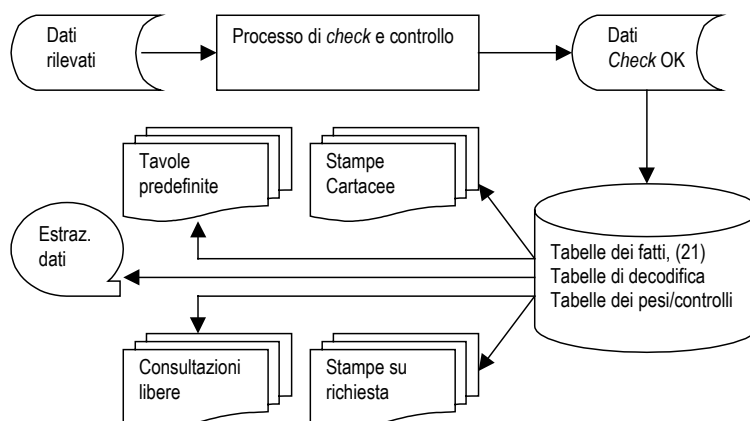

Essi sono stati trasferiti in strutture denominate “tabelle dei fatti”. Queste sono uniche per tutti i successivi processi del *Data Warehouse*.

La sua disponibilità consente ad utenti remoti di creare proprie interrogazioni e di ottenere risposte garantite sotto il profilo dell'integrità dei dati e del rispetto del segreto statistico.

## 16. Le indagini di qualità e copertura

La qualità dell'informazione statistica fornita dal 5° Censimento generale dell'agricoltura è stata documentata dall'Istat con due rilevazioni post-censuarie mirate a valutare il grado di copertura e il grado di attendibilità delle singole risposte fornite dai conduttori di azienda. Le due rilevazioni post-censuarie sono state eseguite, con riferimento al censimento dell'agricoltura, per la prima volta in questa occasione. Nella precedenti edizioni la valutazione della qualità dell'informazione, fornita con i risultati censuari, era stata realizzata con altre tecniche di analisi dei dati, come risulta dagli specifici volumi a suo tempo pubblicati. Le due indagini di controllo post-censuarie realizzate in questa occasione sono:

- *indagine di copertura*, finalizzata a fornire una misurazione del grado di copertura del Censimento relativamente alla popolazione delle aziende agricole, mediante un campione areale di fogli di mappa del Catasto dei terreni.
- *indagine di qualità*, finalizzata a fornire alcune valutazioni dell'errore di misura dovuto al processo di risposta, mediante reintervista telefonica su un campione di aziende rilevate al Censimento.

Con riferimento alla prima indagine, per *tasso di copertura* si intende il rapporto tra il numero di aziende agricole rilevate al Censimento ed il numero di aziende realmente esistenti sul territorio nazionale alla data di riferimento del Censimento stesso (22 Ottobre 2000).

I domini territoriali di riferimento delle stime sono: l'intero territorio nazionale (ad esclusione della Provincia autonoma di Bolzano), le cinque ripartizioni geografiche (Nord Ovest, Nord Est, Centro, Sud, Isole), le 19 Regioni e la Provincia autonoma di Trento.

Nell'indagine campionaria, di tipo areale, le unità finali di campionamento sono costituite dai fogli di mappa del Catasto dei terreni.<sup>4</sup> Nella fase di rilevazione sono state individuate le aziende agricole che, alla data di riferimento del Censimento, avevano terreni nelle particelle catastali<sup>5</sup> di ciascuno dei fogli di mappa selezionati nel campione.

Il disegno di campionamento è del tipo a due stadi con stratificazione delle unità di primo stadio.

Il primo stadio di campionamento è costituito dai Comuni che sono stati stratificati, nell'ambito di ciascuna Regione o Provincia autonoma, nel modo seguente:

- a) i Comuni del medesimo strato sono omogenei rispetto alla variabile numero di aziende facenti parte della lista inviata dall'Istat ai Comuni per il Censimento;
- b) gli strati hanno approssimativamente la medesima dimensione, ossia il numero di aziende agricole è circa lo stesso nei vari strati della Regione.

In ogni strato è stato selezionato un unico Comune campione con probabilità proporzionale alla sua dimensione definita secondo il punto (b) sopra riportato. Il secondo stadio di campionamento è stato costituito dai fogli di mappa catastali. In ciascun Comune campione è stato selezionato un unico foglio del Catasto dei terreni con probabilità proporzionale alla sua dimensione definita secondo il punto (b) sopra riportato. Ciascun foglio di mappa selezionato nel campione è stato sottoposto nuovamente a censimento, al fine di individuare le aziende agricole che avevano terreni nel territorio individuato dal foglio stesso.

<sup>4</sup> *Foglio di mappa catastale*: insieme di particelle catastali continue, rurali o urbane, che appartengono a precise porzioni di territorio, predeterminate dal catasto dei terreni.

<sup>5</sup> *Particella catastale*: poligono chiuso di una porzione di territorio situata in uno stesso Comune appartenente ad un'unica proprietà (la quale può appartenere a più soggetti), avente la stessa qualità o classe e la stessa destinazione. Una particella è individuata da un numero identificativo, da un foglio di mappa all'interno del quale è inserita, dal Comune e Provincia in cui il foglio ricade.



Obiettivo dell'*indagine di qualità* è stato ottenere stime sufficientemente affidabili dell'errore di misura e delle sue principali componenti (varianza di risposta e direzione dell'eventuale errore di misura) relativamente alle variabili più significative rilevate tramite il questionario censuario.

La rilevazione è stata condotta su un campione di aziende agricole, già rilevate al Censimento, attraverso una reintervista effettuata con tecniche di rilevazione telefonica (CATI). Le variabili oggetto dell'intervista telefonica riguardavano l'uso dei terreni, la consistenza dei principali allevamenti e le giornate di lavoro dell'annata agraria 1999-2000. Il meccanismo dell'indagine ha previsto il confronto tra il dato ottenuto sulla medesima unità nelle due rilevazioni – per le variabili rilevate sia al Censimento che all'indagine di qualità – e la riconciliazione delle eventuali differenze tra il dato rilevato al Censimento e la risposta all'intervista telefonica.

I domini territoriali di riferimento sono stati rappresentati dall'intero territorio nazionale, dalle cinque ripartizioni geografiche (Nord-Ovest, Nord-Est, Centro, Sud, Isole) e per alcune variabili dalle 19 Regioni e dalla Provincia Autonoma di Bolzano.

Per la selezione del campione di aziende agricole è stato adottato un disegno di campionamento a due stadi, con stratificazione delle unità del primo e del secondo stadio. Il primo stadio è stato rappresentato dai Comuni, stratificati per zona altimetrica e numero di aziende facenti parte della lista di aziende agricole rilevate al Censimento; il secondo stadio è stato costituito dalle aziende agricole stratificate per classe di superficie totale.



# Avvertenze alle tavole

## Generali

Le denominazioni e le circoscrizioni territoriali di Province e Comuni fanno riferimento alla data del 22 ottobre 2000. Nelle tavole che riportano i dati per classi di valori (superficie totale, superficie agricola utilizzata, giornate di lavoro, ecc.) gli estremi inferiori di ciascuna classe s'intendono inclusi e gli estremi superiori esclusi. Così, ad esempio, nelle classi di superficie da 2 a 5 ettari sono comprese le aziende da 2,00 ettari fino a 4,99 ettari.

Per alcune tavole si deve tener presente che, secondo i caratteri considerati, la stessa azienda può essere conteggiata più volte. Con riferimento alle coltivazioni, ad esempio, un'azienda che pratica la coltivazione della vite e dell'olivo risulta sia tra quelle che coltivano la vite che tra quelle che coltivano l'olivo. Allo stesso modo, un'azienda che pratica l'irrigazione con diverse modalità di approvvigionamento dell'acqua è conteggiata tante volte quante sono le modalità di approvvigionamento utilizzate. Ad esempio, un'azienda che si approvvigiona di acqua irrigua sia da un lago artificiale che da altre aziende agricole entra nel conteggio sia del primo che del secondo dato.

Poiché la superficie agricola utilizzata (SAU) costituisce parte della superficie totale, nella ripartizione delle aziende per classi di SAU si verifica normalmente uno slittamento delle aziende verso le classi inferiori. Così, ad esempio, un'azienda con 3,50 ettari di superficie totale, di cui 1,20 ettari di SAU, è conteggiata nella classe da 3 a 5 ettari nella ripartizione per classi di superficie totale e nella classe da 1 a 2 ettari nella ripartizione per classi di SAU.

Nella fiancata delle tavole, una determinata modalità di variabile è presente solo se esiste almeno un caso verificato. Ad esempio, le sei modalità della forma di conduzione (conduzione diretta del coltivatore con solo manodopera familiare; conduzione diretta del coltivatore con manodopera familiare prevalente; conduzione diretta del coltivatore con manodopera extrafamiliare prevalente; conduzione con salariati; conduzione a colonia parziaria appoderata; altra forma di conduzione) compaiono tutte in fiancata solo se per ciascuna di esse è stato rilevato almeno un caso.

## Particolari

Tavola 1.1 – Nella distribuzione per titolo di possesso dei terreni sono escluse le aziende senza terreno agrario (esclusivamente zootecniche), in quanto la distribuzione si riferisce al titolo di possesso della

superficie totale. Le superfici medie aziendali riferite alle forme di conduzione (prima parte della tavola) sono calcolate rispetto al numero totale delle aziende rilevate, mentre quelle riferite ai titoli di possesso dei terreni (seconda parte della tavola) sono calcolate rispetto al numero delle aziende con superficie.

Tavola 1.2 – Sono escluse le aziende senza superficie agricola utilizzata (esclusivamente forestali, esclusivamente zootecniche e forestali-zootecniche).

Tavola 1.4 – La voce SEMINATIVI comprende la modalità *orti familiari* prevista nel questionario di azienda. Nella voce FORAGGERE AVVICENDATE è compresa la modalità *piante sarchiate da foraggio*. La voce VITE comprende anche la modalità *viti non innestate* e non comprende le modalità *viti madri di portinnesto* e *barbatelle*. Per garantire il confronto con i dati dei due censimenti precedenti, la voce FRUTTIFERI riferita agli anni 1982 e 1990 comprende la modalità *castagneti da frutto*, considerata autonoma nei relativi questionari di azienda.

Tavola 1.5 – La voce ALTRO riferita all'approvvigionamento dell'acqua irrigua comprende le seguenti modalità previste nel questionario di azienda: *da acquedotto*, *da acque sotterranee*, *diretto da impianto di depurazione*, *raccolta acque pluviali*. La voce IN ALTRA FORMA riferita alla gestione dell'acqua irrigua comprende la modalità *gestione autonoma*. La voce ASPERSIONE riferita ai sistemi di irrigazione comprende la modalità *microirrigazione* prevista nel questionario di azienda.

Tavola 1.6 – Con riferimento al 2000, la differenza che si riscontra tra la somma degli addendi e il totale della superficie è dovuta ad arrotondamenti operati direttamente dal calcolatore, causati dalla ridistribuzione proporzionale del totale della superficie irrigata tra le diverse tipologie di coltivazioni effettivamente irrigate, limitatamente alle aziende per le quali il totale della superficie irrigata è risultato al controllo maggiore del totale della superficie irrigabile. Con riferimento al 1990, la voce FRUMENTO comprende solo la modalità *frumento duro*, mentre il *frumento tenero* è incluso nella voce ALTRE COLTIVAZIONI.

Tavola 1.7 – La voce AZIENDE CON ALLEVAMENTI comprende anche le aziende con produzione di pulcini di un giorno mediante incubazione artificiale.

Tavola 1.10 – La voce ALTRI MEZZI MECCANICI riferita al 2000 comprende le seguenti modalità previste nel questionario di azienda: *macchine per la raccolta completamente automatizzata di pomodoro da industria e di altri prodotti* e *altri mezzi meccanici utilizzati*. La stessa voce riferita al 1990 comprende le modalità *macchine per la raccolta di ortive, uve e frutta*; *raccogliatrici-trinciatrici*; *raccogliatrici-presse di foraggio*; *automezzi per trasporto merci*; *altri mezzi meccanici utilizzati* previste nel relativo questionario. La stessa voce riferita al 1982 comprende le modalità *macchine per la raccolta della frutta*; *raccogliatrici-trinciatrici*; *automezzi per trasporto merci* e *altri mezzi meccanici utilizzati* previste nel relativo questionario.

Tavola 2.1 – Sono escluse le aziende senza terreno agrario (esclusivamente zootecniche).

Tavola 2.2 – Sono escluse le aziende senza terreno agrario (esclusivamente zootecniche).

Tavola 2.3 – Sono escluse le aziende senza superficie agricola utilizzata (esclusivamente forestali, esclusivamente zootecniche e forestali-zootecniche).

Tavola 2.4 – Sono escluse le aziende senza superficie agricola utilizzata (esclusivamente forestali, esclusivamente zootecniche e forestali-zootecniche).

Tavola 2.5 – Sono escluse le aziende senza terreno agrario (esclusivamente zootecniche).

Tavola 2.6 – Sono escluse le aziende senza superficie agricola utilizzata (esclusivamente forestali, esclusivamente zootecniche e forestali-zootecniche).

Tavola 2.10 – La voce SEMINATIVI comprende la modalità *orti familiari* prevista nel questionario di azienda.

Tavola 2.11 – La voce SEMINATIVI non comprende la modalità *orti familiari*.

Tavola 2.12 – Nella tavola sono riportate solo le principali coltivazioni praticate. Per tale motivo, nella seconda parte della tavola (superficie investita), la somma degli addendi non corrisponde al totale. La voce VITE non comprende le modalità *viti madri di portinnesto* e *barbatelle* previste nel questionario di azienda.

Tavola 2.16 – I vitigni sono indicati sia con il codice di riferimento che con la denominazione.

Tavola 2.17 – Sono escluse le aziende senza terreno agrario (esclusivamente zootecniche).

Tavole 2.20 e 2.21 – Nella superficie irrigabile può essere compresa la superficie investita ad arboricoltura da legno. Pertanto può verificarsi il caso di aziende che hanno superficie irrigabile pur essendo prive di SAU.

Tavola 2.22 – La differenza tra il totale della superficie irrigata di Tav. 2.21 e la somma delle superfici effettivamente irrigate è dovuta ad arrotondamenti operati direttamente dal calcolatore, causati dalla ridistribuzione proporzionale del totale della superficie irrigata tra le coltivazioni stesse, limitatamente alle aziende per le quali il totale della superficie irrigata è risultato al controllo maggiore del totale della superficie irrigabile.

Tavola 2.67 – Nei casi in cui il capo azienda ha conseguito più titoli di studio, sia in scuole ad indirizzo agrario che in altri tipi di scuole, è stato considerato esclusivamente il titolo di studio conseguito nelle scuole ad indirizzo agrario.

Tavola 3.1 – Sono escluse le aziende senza superficie agricola utilizzata (esclusivamente forestali, esclusivamente zootecniche e forestali-zootecniche).

Tavola 3.3 – La voce SEMINATIVI comprende la modalità *orti familiari*. La voce ALTRA SUPERFICIE comprende anche la modalità *superficie agraria non utilizzata*,

Tavola 3.5 – La voce VITE non comprende le modalità *viti madri di portinnesto* e *barbatelle*.

Tavola 4.4 – Nella distribuzione per titolo di possesso dei terreni sono escluse le aziende senza terreno agrario (aziende esclusivamente zootecniche).

Tavola 4.11 – La voce SEMINATIVI comprende la modalità *orti familiari* prevista nel questionario di azienda.

Tavola 4.12 – La voce FRUMENTO comprende sia il *frumento tenero* sia il *frumento duro*. La voce FORAGGERE AVVICENDATE comprendono le *piante sarchiate da foraggio*.

Tavola 4.13 – Nella voce VITE sono escluse le *viti madri di portinnesto* e le *barbatelle*.

Tavola 4.14 – Le AZIENDE CON ALLEVAMENTI comprendono aziende con bovini, bufalini, ovini, caprini, equini, suini, allevamenti avicoli, conigli, struzzi, altri allevamenti e pulcini di un giorno.

## **Tavole statistiche**





## **Capitolo 1 – Confronti temporali (Universo Italia)**



**Tavola 1.1 - Aziende e relativa superficie totale per forma di conduzione e titolo di possesso dei terreni (superficie in ettari)**

FORME DI CONDUZIONE TITOLI DI POSSESSO DEI TERRENI	ANNI DI CENSIMENTO						SUPERFICIE MEDIA AZIENDALE		
	2000		1990		1982		2000	1990	1982
	Aziende	Superficie totale	Aziende	Superficie totale	Aziende	Superficie totale			
<b>FORME DI CONDUZIONE</b>									
Conduzione diretta del coltivatore	24.231	100.341,59	26.951	117.623,69	25.707	107.144,26	4,14	4,36	4,17
<i>Con solo manodopera familiare</i>	17.165	51.868,12	14.387	55.232,99	13.402	48.130,48	3,02	3,84	3,59
<i>Con manodopera familiare prevalente</i>	4.789	26.764,95	8.963	36.109,45	9.274	37.427,25	5,59	4,03	4,04
<i>Con manodopera extrafamiliare prevalente</i>	2.277	21.708,52	3.601	26.281,25	3.031	21.586,53	9,53	7,30	7,12
Conduzione con salariati	1.199	16.179,79	1.938	28.219,78	5.221	45.196,64	13,49	14,56	8,66
Conduzione a colonia parziaria appoderata	2	18,12	19	75,80	42	317,58	9,06	3,99	7,56
Altra forma di conduzione	-	-	3	191,74	9	670,29	-	63,91	74,48
<b>TOTALE</b>	<b>25.432</b>	<b>116.539,50</b>	<b>28.911</b>	<b>146.111,01</b>	<b>30.979</b>	<b>153.328,77</b>	<b>4,58</b>	<b>5,05</b>	<b>4,95</b>
<b>TITOLI DI POSSESSO DEI TERRENI</b>									
Solo in proprietà	24.432	98.519,89	28.214	127.263,07	29.526	130.519,98	4,03	4,51	4,42
Solo in affitto	463	4.503,70	193	3.962,79	425	5.039,85	9,73	20,53	11,86
Parte in proprietà e parte in affitto	529	13.515,91	460	14.885,15	864	17.768,94	25,55	32,36	20,57
<i>In proprietà</i>	-	5.922,05	-	6.153,77	-	7.278,01	11,19	13,38	8,42
<i>In affitto</i>	-	7.593,86	-	8.731,38	-	10.490,93	14,36	18,98	12,14
<b>TOTALE</b>	<b>25.424</b>	<b>116.539,50</b>	<b>28.867</b>	<b>146.111,01</b>	<b>30.815</b>	<b>153.328,77</b>	<b>4,58</b>	<b>5,06</b>	<b>4,98</b>

**Tavola 1.2 - Aziende e relativa superficie agricola utilizzata (SAU) per forma di conduzione e titolo di possesso dei terreni (superficie in ettari)**

FORME DI CONDUZIONE TITOLI DI POSSESSO DEI TERRENI	ANNI DI CENSIMENTO						SUPERFICIE MEDIA AZIENDALE		
	2000		1990		1982		2000	1990	1982
	Aziende	SAU	Aziende	SAU	Aziende	SAU			
<b>FORME DI CONDUZIONE</b>									
Conduzione diretta del coltivatore	24.218	91.454,68	26.904	106.868,00	25.548	99.061,81	3,78	3,97	3,88
<i>Con solo manodopera familiare</i>	17.153	47.041,64	14.347	49.985,33	13.271	44.395,23	2,74	3,48	10,47
<i>Con manodopera familiare prevalente</i>	4.788	24.563,68	8.956	32.943,87	9.249	34.756,56	5,13	3,68	3,76
<i>Con manodopera extrafamiliare prevalente</i>	2.277	19.849,36	3.601	23.938,80	3.028	19.910,02	8,72	6,65	6,58
Conduzione con salariati	1.195	8.295,57	1.936	19.152,12	5.209	38.964,54	6,94	9,89	7,48
Conduzione a colonia parziaria appoderata	2	16,63	19	71,05	42	287,26	8,32	3,74	6,84
Altra forma di conduzione	-	-	3	153,10	9	631,88	-	51,03	70,21
<b>TOTALE</b>	<b>25.415</b>	<b>99.766,88</b>	<b>28.862</b>	<b>126.244,27</b>	<b>30.808</b>	<b>138.945,49</b>	<b>3,93</b>	<b>4,37</b>	<b>4,51</b>
<b>TITOLI DI POSSESSO DEI TERRENI</b>									
Solo in proprietà	24.432	82.986,58	28.214	108.740,87	29.540	118.031,09	3,40	3,85	4,00
Solo in affitto	472	4.580,98	196	3.618,07	430	4.706,03	9,71	18,46	10,94
Parte in proprietà e parte in affitto	511	12.199,32	452	13.885,33	838	16.208,37	23,87	30,72	19,34
<i>In proprietà</i>	-	5.524,98	-	5.723,72	-	6.291,84	10,81	12,66	7,51
<i>In affitto</i>	-	6.674,34	-	8.161,61	-	9.916,53	13,06	18,06	11,83
<b>TOTALE</b>	<b>25.415</b>	<b>99.766,88</b>	<b>28.862</b>	<b>126.244,27</b>	<b>30.808</b>	<b>138.945,49</b>	<b>3,93</b>	<b>4,37</b>	<b>4,51</b>

**Tavola 1.3 - Aziende e relativa superficie totale per classe di superficie totale e classe di superficie agricola utilizzata (SAU)**  
(superficie in ettari)

CLASSI DI SUPERFICIE TOTALE CLASSI DI SAU	ANNI DI CENSIMENTO					
	2000		1990		1982	
	Aziende	Superficie totale	Aziende	Superficie totale	Aziende	Superficie totale
CLASSI DI SUPERFICIE TOTALE						
Senza superficie	8	-	44	-	164	-
Meno di 1 ettaro	11.568	5.658,96	11.471	5.826,18	11.759	5.775,20
1 -- 2	5.136	7.161,08	5.910	8.215,61	6.231	8.720,61
2 -- 3	2.252	5.472,57	2.923	7.030,40	3.217	7.724,80
3 -- 5	2.266	8.568,94	3.019	11.274,48	3.463	12.973,72
5 -- 10	1.943	13.346,49	2.667	18.083,13	2.962	20.134,18
10 -- 20	1.181	16.428,07	1.483	20.563,62	1.680	23.210,68
20 -- 30	436	10.602,94	535	12.861,52	608	14.718,30
30 -- 50	343	12.917,64	472	17.571,60	503	18.854,35
50 -- 100	215	14.508,84	279	18.654,87	281	18.754,28
100 ed oltre	84	21.873,97	108	26.029,60	111	22.462,65
<b>TOTALE</b>	<b>25.432</b>	<b>116.539,50</b>	<b>28.911</b>	<b>146.111,01</b>	<b>30.979</b>	<b>153.328,77</b>
CLASSI DI SAU						
Senza superficie	17	5.727,99	49	6.942,73	171	2.958,50
Meno di 1 ettaro	12.657	7.316,26	12.593	7.562,20	12.735	7.604,12
1 -- 2	4.738	7.483,41	5.618	8.792,65	6.039	9.419,86
2 -- 3	2.136	5.776,93	2.789	7.475,64	3.128	8.188,42
3 -- 5	2.015	8.392,84	2.771	11.409,34	3.193	12.860,49
5 -- 10	1.803	13.657,83	2.476	18.522,68	2.776	20.366,37
10 -- 20	1.099	16.624,19	1.368	20.947,68	1.569	23.220,13
20 -- 30	381	9.888,11	498	13.060,63	584	15.258,38
30 -- 50	321	12.916,88	420	17.022,37	446	18.051,70
50 -- 100	198	14.229,82	242	17.528,35	242	17.090,76
100 ed oltre	67	14.525,24	87	16.846,74	96	18.310,04
<b>TOTALE</b>	<b>25.432</b>	<b>116.539,50</b>	<b>28.911</b>	<b>146.111,01</b>	<b>30.979</b>	<b>153.328,77</b>

**Tavola 1.4 - Aziende e relativa superficie investita per le principali coltivazioni praticate** (superficie in ettari)

COLTIVAZIONI	ANNI DI CENSIMENTO						SUPERFICIE MEDIA AZIENDALE		
	2000		1990		1982		2000	1990	1982
	Aziende	Superficie investita	Aziende	Superficie investita	Aziende	Superficie investita			
SEMINATIVI	9.419	46.114,96	8.790	45.247,22	11.301	52.982,81	4,90	5,15	4,69
Cereali	2.725	18.064,58	4.837	25.231,49	8.284	33.801,08	6,63	5,22	4,08
<i>Frumento tenero</i>	71	384,17	208	977,82	271	1.384,81	5,41	4,70	5,11
<i>Frumento duro</i>	2.401	14.115,41	4.528	22.837,09	7.924	31.065,85	5,88	5,04	3,92
<i>Orzo</i>	265	1.170,58	153	461,70	341	544,39	4,42	3,02	1,60
<i>Granoturco</i>	28	95,70	44	279,51	29	86,72	3,42	6,35	2,99
<i>Riso</i>	-	-	-	-	-	-	-	-	-
Legumi secchi	245	202,27	94	203,47	526	354,89	0,83	2,16	0,67
Patata	316	1.889,19	329	2.088,42	157	895,01	5,98	6,35	5,70
Barbabietola da zucchero	2	24,41	1	0,60	-	-	12,21	0,60	-
Piante industriali	3	11,00	5	69,50	1	12,41	3,67	13,90	12,41
Ortive	1.364	2.921,54	1.585	2.826,75	1.849	2.383,12	2,14	1,78	1,29
Foraggere avvicendate	1.470	10.479,78	1.732	10.152,46	2.210	9.524,69	7,13	5,86	4,31
COLTIVAZIONI LEGNOSE AGRARIE	21.182	36.276,45	23.662	46.010,20	25.082	50.217,88	1,71	1,94	2,00
Vite	1.351	1.608,98	2.516	3.116,63	3.869	4.734,58	1,19	1,24	1,22
<i>per vini DOC e DOCG</i>	26	61,05	3	3,34	3	23,10	2,35	1,11	7,70
<i>per altri vini</i>	1.303	1.528,47	2.461	3.075,57	3.753	4.541,31	1,17	1,25	1,21
<i>per uva da tavola</i>	31	15,99	67	37,15	250	159,46	0,52	0,55	0,64
Olivo	11.234	8.930,08	9.370	9.003,76	9.964	10.640,03	0,79	0,96	1,07
Agrumi	11.427	19.403,47	13.818	25.289,31	13.294	24.899,75	1,70	1,83	1,87
Fruttiferi	5.606	6.229,97	5.677	8.341,92	6.701	9.636,72	1,11	1,47	1,44
Vivai	33	89,16	11	6,67	39	33,05	2,70	0,61	0,85
PRATI PERMANENTI E PASCOLI	3.047	17.375,47	6.456	34.986,85	5.904	35.744,80	5,70	5,42	6,05
<b>SUPERFICIE AGRICOLA UTILIZZATA</b>	<b>25.415</b>	<b>99.766,88</b>	<b>28.862</b>	<b>126.244,27</b>	<b>30.808</b>	<b>138.945,49</b>	<b>3,93</b>	<b>4,37</b>	<b>4,51</b>
ARBORICOLTURA DA LEGNO	33	14,93	-	-	-	-	0,45	-	-
<i>di cui pioppeti</i>	19	10,26	3	0,45	8	2,23	0,54	0,15	0,28
BOSCHI	671	7.703,77	120	7.585,25	227	4.015,61	11,48	63,21	17,69
SUPERFICIE AGRARIA NON UTILIZZATA	4.934	5.315,93	4.320	7.171,17	4.007	5.846,53	1,08	1,66	1,46
ALTRA SUPERFICIE	17.572	3.737,99	19.569	5.109,87	19.578	4.518,91	0,21	0,26	0,23
<b>SUPERFICIE TOTALE</b>	<b>25.424</b>	<b>116.539,50</b>	<b>28.867</b>	<b>146.111,01</b>	<b>30.815</b>	<b>153.328,77</b>	<b>4,58</b>	<b>5,06</b>	<b>4,98</b>

**Tavola 1.5 - Aziende con irrigazione secondo il tipo di approvvigionamento dell'acqua irrigua ed il sistema di irrigazione**

TIPI DI APPROVVIGIONAMENTO SISTEMI DI IRRIGAZIONE	ANNI DI CENSIMENTO		
	2000	1990	1982
APPROVVIGIONAMENTO DELL'ACQUA IRRIGUA	13.985	16.265	15.081
Fonte di approvvigionamento			
<i>Da corsi d'acqua superficiali</i>	591	522	617
<i>Da laghi naturali e laghetti artificiali</i>	53	106	50
<i>Altro</i>	13.809	9.999	6.734
Gestione dell'acqua irrigua			
<i>Da consorzi di irrigazione e di bonifica</i>	6.136	5.438	5.723
<i>Da altre aziende agricole</i>	681	556	2.003
<i>In altra forma</i>	7.842	271	489
SISTEMI DI IRRIGAZIONE			
Scorrimento superficiale ed infiltrazione laterale	1.857	2.211	3.201
Sommersione	29	2.938	7.073
Aspersione (a pioggia)	11.352	3.937	3.749
Goccia	1.088	7.869	2.170
Altro sistema	166	102	21

**Tavola 1.6 - Aziende con irrigazione secondo le principali coltivazioni irrigate (superficie in ettari)**

COLTIVAZIONI IRRIGATE	ANNI DI CENSIMENTO					
	2000		1990		1982	
	Aziende	Superficie irrigata	Aziende	Superficie irrigata	Aziende	Superficie irrigata
Frumento	267	1.621,38	302	1.882,57	-	-
Granoturco da granella	20	56,87	38	265,97	18	38,47
Patata	285	1.655,60	311	1.980,70	-	-
Barbabietola da zucchero	1	5,00	1	0,60	-	-
Girasole	-	-	1	1,00	-	-
Soia	-	-	-	-	-	-
Ortive	1.180	2.340,53	1.195	2.456,75	1.539	2.671,41
Foraggiere avvicendate	96	620,48	202	897,69	220	1.432,29
Vite	220	392,25	253	342,92	217	331,83
Agrumi	10.920	18.799,59	13.702	24.880,88	13.122	24.476,65
Fruttiferi	526	334,58	217	266,97	193	242,06
Altre coltivazioni	2.723	1.986,23	1.147	958,43	571	2.094,90
<b>TOTALE</b>	<b>13.985</b>	<b>27.812,50</b>	<b>15.885</b>	<b>33.934,48</b>	<b>15.081</b>	<b>31.287,61</b>

**Tavola 1.7 - Aziende con allevamenti secondo le principali specie di bestiame**

SPECIE DI BESTIAME	ANNI DI CENSIMENTO					
	2000		1990		1982	
	Aziende	Capi	Aziende	Capi	Aziende	Capi
AZIENDE CON ALLEVAMENTI	1.054	-	1.718	-	2.560	-
BOVINI E BUFALINI	780	27.968	1.429	34.346	1.936	35.007
<i>Vacche da latte</i>	219	4.108	976	11.263	1.210	10.322
OVINI	155	24.814	240	42.421	435	27.913
<i>Pecore</i>	154	20.774	235	35.010	414	23.897
CAPRINI	105	3.671	153	4.769	356	3.706
<i>Capre</i>	95	2.955	151	4.408	352	2.997
EQUINI	161	640	237	531	926	1.848
SUINI	109	1.913	162	3.594	575	6.417
<i>Scrofe</i>	45	171	92	393	169	711
CONIGLI	55	47.521	55	34.503	173	3.834
<i>Fattrici</i>	45	4.393	38	1.793	140	1.573
ALLEVAMENTI AVICOLI	221	187.824	250	63.039	880	451.355
<i>Polli da carne</i>	79	134.883	75	8.464	374	335.430
<i>Galline da uova</i>	213	52.704	238	54.406	840	83.095
<i>Altri avicoli</i>	15	237	8	169	93	32.830

**Tavola 1.8 - Aziende e relativo numero di giornate di lavoro per categoria di manodopera aziendale e classe di giornate di lavoro aziendale**

CATEGORIE DI MANODOPERA AZIENDALE CLASSI DI GIORNATE DI LAVORO AZIENDALE	ANNI DI CENSIMENTO					
	2000		1990		1982	
	Aziende	Giornate di lavoro	Aziende	Giornate di lavoro	Aziende	Giornate di lavoro
CATEGORIE DI MANODOPERA AZIENDALE						
Conduttore	25.365	1.215.129	28.849	1.528.961	30.919	1.953.729
Coniuge	6.670	250.655	7.700	308.193	5.427	310.198
Familiari e parenti del conduttore	4.882	281.177	6.542	447.483	4.192	371.759
Manodopera aziendale a tempo indeterminato	125	30.418	114	33.917	352	121.599
Manodopera aziendale a tempo determinato	7.940	860.959	14.440	1.604.705	17.319	2.686.225
CLASSI DI GIORNATE DI LAVORO AZIENDALE						
Meno di 50	15.332	291.869	13.067	301.222	12.310	301.559
50 -- 100	4.094	268.421	6.652	445.302	6.760	459.432
100 -- 200	2.659	347.780	4.382	583.623	5.362	729.335
200 -- 300	1.161	266.942	1.836	428.289	2.307	548.300
300 -- 500	1.338	482.191	1.729	634.026	2.207	812.390
500 -- 1000	640	411.653	944	614.075	1.372	921.259
1000 -- 2500	159	228.991	234	334.550	489	705.873
2500 ed oltre	49	340.491	67	582.172	172	965.362
<b>TOTALE</b>	<b>25.432</b>	<b>2.638.338</b>	<b>28.911</b>	<b>3.923.259</b>	<b>30.979</b>	<b>5.443.510</b>

**Tavola 1.9 - Aziende con abitazioni**

ABITAZIONI	ANNI DI CENSIMENTO					
	2000		1990		1982	
	Aziende	Numero abitazioni	Aziende	Numero abitazioni	Aziende	Numero abitazioni
AZIENDE CON ABITAZIONI	8.637	10.347	12.070	13.611	14.120	16.139
Occupate	2.046	2.223	1.784	1.923	2.250	2.534
<i>dal conduttore, familiari e parenti</i>	1.945	-	1.672	1.763	2.145	2.381
<i>da altra manodopera aziendale</i>	73	-	19	28	67	86
<i>da altre persone</i>	70	-	113	132	57	67
Non occupate	6.951	8.124	10.455	11.688	12.076	13.605
Aziende che praticano agriturismo	34	-	-	-	32	-

**Tavola 1.10 - Aziende che utilizzano mezzi meccanici nel complesso e numero di mezzi di proprietà dell'azienda**

MEZZI MECCANICI	ANNI DI CENSIMENTO					
	2000		1990		1982	
	Aziende in complesso	Numero mezzi di proprietà	Aziende in complesso	Numero mezzi di proprietà	Aziende in complesso	Numero mezzi di proprietà
AZIENDE CHE UTILIZZANO MEZZI MECCANICI	22.846	-	25.977	-	25.572	-
Trattori	11.945	5.185	11.984	4.150	13.487	4.083
<i>Di potenza inferiore a 40 kw</i>	5.736	2.266	7.548	2.464	10.721	3.127
<i>Da 40 Kw a meno di 60 Kw</i>	5.137	2.030	4.147	1.302	2.470	753
<i>Oltre 60 Kw</i>	1.622	889	802	384	565	203
Motocoltivatori, motozappe, motofresatrici e motofalciatrici	14.454	12.094	17.947	14.407	17.098	11.553
Mietitrebbiatrici	2.144	116	3.777	77	4.863	60
Macchine per la raccolta automatizzata di:						
<i>Patata</i>	45	30	64	29	20	15
<i>Barbabietola da zucchero</i>	1	1	-	-	-	-
Apparecchi meccanici per l'irrorazione di prodotti fitoiatrici	2.439	1.473	8.985	4.540	6.376	3.231
Macchine per la fertilizzazione	1.317	603	833	405	619	336
Altri mezzi meccanici	2.200	-	3.922	-	6.944	-





## **Capitolo 2 – Dati provinciali (Universo Italia)**



**Tavola 2.1 - Aziende, relativa superficie totale e numero di giornate di lavoro effettuate nell'azienda per classe di superficie totale e forma giuridica (superficie in ettari)**

FORME GIURIDICHE	CLASSI DI SUPERFICIE TOTALE									Totale
	Meno di 1	1 -- 2	2 -- 5	5 -- 10	10 -- 20	20 - 30	30 -- 50	50 -- 100	100 ed oltre	
AZIENDE										
Azienda individuale	11.511	5.095	4.490	1.906	1.168	417	331	198	70	25.186
Comunanza o affittanza collettiva	19	10	3	3	-	2	-	2	2	41
Società di persone e di capitali	35	29	19	28	12	13	10	12	9	167
Semplice	25	25	16	26	10	11	6	8	6	133
In nome collettivo	2	-	-	-	1	1	1	-	-	5
A responsabilità limitata	-	1	2	1	1	-	1	2	2	10
In accomandita semplice	1	-	-	-	-	1	-	2	1	5
In accomandita per azioni	-	-	-	-	-	-	-	-	-	-
Per azioni	-	-	-	-	-	-	2	-	-	2
Altro tipo	7	3	1	1	-	-	-	-	-	12
Società cooperativa	1	2	2	4	1	1	1	1	-	13
Associazione di produttori	-	-	-	-	-	-	-	1	-	1
Ente pubblico	2	-	4	1	-	2	1	1	3	14
Stato	-	-	-	1	-	1	-	-	-	2
Regione	-	-	-	-	-	-	-	-	2	2
Provincia	-	-	-	-	-	-	-	-	-	-
Comune	-	-	1	-	-	-	-	1	1	3
Comunità montana	-	-	-	-	-	-	-	-	-	-
Altro	2	-	3	-	-	1	1	-	-	7
Altra forma giuridica	-	-	-	1	-	1	-	-	-	2
Consorzio	-	-	-	-	-	-	-	-	-	-
Altro tipo forma giuridica	-	-	-	1	-	1	-	-	-	2
TOTALE	11.568	5.136	4.518	1.943	1.181	436	343	215	84	25.424
SUPERFICIE TOTALE										
Azienda individuale	5.632,06	7.102,20	13.947,47	13.085,65	16.248,53	10.138,33	12.478,43	13.309,20	12.640,03	104.581,90
Comunanza o affittanza collettiva	8,95	13,96	10,47	21,51	-	50,06	-	142,48	503,08	750,51
Società di persone e di capitali	16,09	42,52	60,39	204,71	168,54	316,76	370,68	799,60	1.471,99	3.451,28
Semplice	10,52	36,45	51,27	192,44	142,57	261,95	240,79	536,26	1.059,39	2.531,64
In nome collettivo	1,45	-	-	-	10,63	27,53	30,00	-	-	69,61
A responsabilità limitata	-	1,70	6,00	6,91	15,34	-	35,42	123,33	304,60	493,30
In accomandita semplice	0,27	-	-	-	-	27,28	-	140,01	108,00	275,56
In accomandita per azioni	-	-	-	-	-	-	-	-	-	-
Per azioni	-	-	-	-	-	-	64,47	-	-	64,47
Altro tipo	3,85	4,37	3,12	5,36	-	-	-	-	-	16,70
Società cooperativa	0,47	2,40	8,00	22,99	11,00	21,30	38,35	91,79	-	196,30
Associazione di produttori	-	-	-	-	-	-	-	80,54	-	80,54
Ente pubblico	1,39	-	15,18	5,00	-	50,49	30,18	85,23	7.258,87	7.446,34
Stato	-	-	-	5,00	-	28,49	-	-	-	33,49
Regione	-	-	-	-	-	-	-	-	6.471,44	6.471,44
Provincia	-	-	-	-	-	-	-	-	-	-
Comune	-	-	4,44	-	-	-	-	85,23	787,43	877,10
Comunità montana	-	-	-	-	-	-	-	-	-	-
Altro	1,39	-	10,74	-	-	22,00	30,18	-	-	64,31
Altra forma giuridica	-	-	-	6,63	-	26,00	-	-	-	32,63
Consorzio	-	-	-	-	-	-	-	-	-	-
Altro tipo forma giuridica	-	-	-	6,63	-	26,00	-	-	-	32,63
TOTALE	5.658,96	7.161,08	14.041,51	13.346,49	16.428,07	10.602,94	12.917,64	14.508,84	21.873,97	116.539,50

**Tavola 2.1 segue - Aziende, relativa superficie totale e numero di giornate di lavoro effettuate nell'azienda per classe di superficie totale e forma giuridica (superficie in ettari)**

FORME GIURIDICHE	CLASSI DI SUPERFICIE TOTALE									Totale
	Meno di 1	1 -- 2	2 -- 5	5 -- 10	10 -- 20	20 - 30	30 -- 50	50 -- 100	100 ed oltre	
	GIORNATE DI LAVORO AZIENDALE									
Azienda individuale	395.890	343.704	467.004	313.506	305.480	165.613	172.807	165.496	136.374	2.465.874
Comunanza o affittanza collettiva	642	605	43	553	-	441	-	782	1.885	4.951
Società di persone e di capitali	632	1.786	2.164	9.208	4.761	10.127	11.460	11.447	31.170	82.755
<i>Semplice</i>	458	1.601	1.642	9.008	4.401	9.427	10.250	8.757	28.220	73.764
<i>In nome collettivo</i>	20	-	-	-	300	200	100	-	-	620
<i>A responsabilità limitata</i>	-	110	242	100	60	-	10	490	1.450	2.462
<i>In accomandita semplice</i>	18	-	-	-	-	500	-	2.200	1.500	4.218
<i>In accomandita per azioni</i>	-	-	-	-	-	-	-	-	-	-
<i>Per azioni</i>	-	-	-	-	-	-	1.100	-	-	1.100
<i>Altro tipo</i>	136	75	280	100	-	-	-	-	-	591
Società cooperativa	10	58	1.478	1.893	10	450	10	19	-	3.928
Associazione di produttori	-	-	-	-	-	-	-	280	-	280
Ente pubblico	19	-	422	10	-	1.306	200	10	75.193	77.160
<i>Stato</i>	-	-	-	10	-	706	-	-	-	716
<i>Regione</i>	-	-	-	-	-	-	-	-	75.183	75.183
<i>Provincia</i>	-	-	-	-	-	-	-	-	-	-
<i>Comune</i>	-	-	300	-	-	-	-	10	10	320
<i>Comunità montana</i>	-	-	-	-	-	-	-	-	-	-
<i>Altro</i>	19	-	122	-	-	600	200	-	-	941
Altra forma giuridica	-	-	-	25	-	10	-	-	-	35
<i>Consorzio</i>	-	-	-	-	-	-	-	-	-	-
<i>Altro tipo forma giuridica</i>	-	-	-	25	-	10	-	-	-	35
TOTALE	397.193	346.153	471.111	325.195	310.251	177.947	184.477	178.034	244.622	2.634.983

**Tavola 2.2 - Aziende, relativa superficie totale e numero di giornate di lavoro effettuate nell'azienda per classe di superficie totale e forma di conduzione (superficie in ettari)**

FORME DI CONDUZIONE	CLASSI DI SUPERFICIE TOTALE									Totale
	Meno di 1	1 -- 2	2-- 5	5 -- 10	10 -- 20	20 -- 30	30 -- 50	50 -- 100	100 ed oltre	
AZIENDE										
Conduzione diretta del coltivatore	11.156	4.906	4.285	1.794	1.107	399	316	191	69	24.223
Con solo manodopera familiare	8.909	3.473	2.746	1.008	568	189	163	78	24	17.158
Con manodopera familiare prevalente	1.678	1.013	1.028	465	326	119	78	60	21	4.788
Con manodopera extrafamiliare prevalente	569	420	511	321	213	91	75	53	24	2.277
Conduzione con salariati	412	230	233	148	73	37	27	24	15	1.199
Conduzione a colonia parziaria appoderata	-	-	-	1	1	-	-	-	-	2
TOTALE	11.568	5.136	4.518	1.943	1.181	436	343	215	84	25.424
SUPERFICIE TOTALE										
Conduzione diretta del coltivatore	5.446,47	6.839,23	13.287,28	12.317,03	15.425,94	9.703,02	11.926,88	12.840,17	12.555,57	100.341,59
Con solo manodopera familiare	4.259,96	4.829,33	8.410,94	6.782,27	7.910,92	4.554,32	6.079,82	5.132,10	3.908,46	51.868,12
Con manodopera familiare prevalente	877,96	1.426,67	3.250,80	3.248,31	4.577,26	2.949,73	3.055,16	4.161,40	3.217,66	26.764,95
Con manodopera extrafamiliare prevalente	308,55	583,23	1.625,54	2.286,45	2.937,76	2.198,97	2.791,90	3.546,67	5.429,45	21.708,52
Conduzione con salariati	212,49	321,85	754,23	1.021,86	991,61	899,92	990,76	1.668,67	9.318,40	16.179,79
Conduzione a colonia parziaria appoderata	-	-	-	7,60	10,52	-	-	-	-	18,12
TOTALE	5.658,96	7.161,08	14.041,51	13.346,49	16.428,07	10.602,94	12.917,64	14.508,84	21.873,97	116.539,50
GIORNATE DI LAVORO AZIENDALE										
Conduzione diretta del coltivatore	386.887	337.573	451.397	302.989	296.086	165.048	173.252	161.896	146.373	2.421.501
Con solo manodopera familiare	312.318	237.484	261.483	123.482	101.914	42.237	50.203	34.138	10.902	1.174.161
Con manodopera familiare prevalente	55.839	70.151	120.027	89.075	90.318	43.123	33.809	24.568	13.404	540.314
Con manodopera extrafamiliare prevalente	18.730	29.938	69.887	90.432	103.854	79.688	89.240	103.190	122.067	707.026
Conduzione con salariati	10.306	8.580	19.714	22.106	14.155	12.899	11.225	16.138	98.249	213.372
Conduzione a colonia parziaria appoderata	-	-	-	100	10	-	-	-	-	110
TOTALE	397.193	346.153	471.111	325.195	310.251	177.947	184.477	178.034	244.622	2.634.983

**Tavola 2.3 - Aziende, relativa superficie agricola utilizzata (SAU) e numero di giornate di lavoro effettuate nell'azienda per classe di superficie agricola utilizzata e forma giuridica (superficie in ettari)**

FORME GIURIDICHE	CLASSI DI SUPERFICIE AGRICOLA UTILIZZATA									Totale
	Meno di 1	1 -- 2	2 -- 5	5 -- 10	10 -- 20	20--30	30 -- 50	50 -- 100	100 ed oltre	
AZIENDE										
Azienda individuale	12.595	4.697	4.116	1.775	1.082	365	311	182	56	25.179
Comunanza o affittanza collettiva	21	9	4	1	1	1	-	2	2	41
Società di persone e di capitali	37	29	22	26	13	12	9	12	7	167
Semplice	27	25	19	23	10	10	6	8	5	133
In nome collettivo	2	-	-	1	1	1	-	-	-	5
A responsabilità limitata	-	1	2	1	1	-	2	2	1	10
In accomandita semplice	1	-	-	-	-	1	-	2	1	5
In accomandita per azioni	-	-	-	-	-	-	-	-	-	-
Per azioni	-	-	-	-	1	-	1	-	-	2
Altro tipo	7	3	1	1	-	-	-	-	-	12
Società cooperativa	2	2	4	1	1	1	1	1	-	13
Associazione di produttori	-	-	-	-	-	-	-	1	-	1
Ente pubblico	2	1	4	-	2	1	-	-	2	12
Stato	-	-	1	-	1	-	-	-	-	2
Regione	-	-	-	-	-	-	-	-	1	1
Provincia	-	-	-	-	-	-	-	-	-	-
Comune	-	-	1	-	-	-	-	-	1	2
Comunità montana	-	-	-	-	-	-	-	-	-	-
Altro	2	1	2	-	1	1	-	-	-	7
Altra forma giuridica	-	-	1	-	-	1	-	-	-	2
Consorzio	-	-	-	-	-	-	-	-	-	-
Altro tipo forma giuridica	-	-	1	-	-	1	-	-	-	2
TOTALE	12.657	4.738	4.151	1.803	1.099	381	321	198	67	25.415
SUPERFICIE AGRICOLA UTILIZZATA										
Azienda individuale	5.834,53	6.453,21	12.623,31	12.114,41	14.990,92	8.830,20	11.582,26	12.240,74	10.362,26	95.031,84
Comunanza o affittanza collettiva	8,35	12,31	14,08	9,70	15,00	26,43	-	129,93	479,67	695,47
Società di persone e di capitali	16,35	38,52	70,67	191,71	185,39	299,48	362,90	778,71	1.125,27	3.069,00
Semplice	11,22	32,86	61,80	173,98	140,80	243,60	254,59	529,21	872,27	2.320,33
In nome collettivo	1,30	-	-	6,82	17,52	29,60	-	-	-	55,24
A responsabilità limitata	-	1,50	5,87	5,91	10,00	-	78,31	116,40	146,00	363,99
In accomandita semplice	0,27	-	-	-	-	26,28	-	133,10	107,00	266,65
In accomandita per azioni	-	-	-	-	-	-	-	-	-	-
Per azioni	-	-	-	-	17,07	-	30,00	-	-	47,07
Altro tipo	3,56	4,16	3,00	5,00	-	-	-	-	-	15,72
Società cooperativa	1,41	2,60	12,90	7,20	11,00	21,30	36,35	91,00	-	183,76
Associazione di produttori	-	-	-	-	-	-	-	53,54	-	53,54
Ente pubblico	1,36	1,21	12,68	-	35,00	29,72	-	-	626,00	705,97
Stato	-	-	2,50	-	16,00	-	-	-	-	18,50
Regione	-	-	-	-	-	-	-	-	280,00	280,00
Provincia	-	-	-	-	-	-	-	-	-	-
Comune	-	-	4,00	-	-	-	-	-	346,00	350,00
Comunità montana	-	-	-	-	-	-	-	-	-	-
Altro	1,36	1,21	6,18	-	19,00	29,72	-	-	-	57,47
Altra forma giuridica	-	-	3,30	-	-	24,00	-	-	-	27,30
Consorzio	-	-	-	-	-	-	-	-	-	-
Altro tipo forma giuridica	-	-	3,30	-	-	24,00	-	-	-	27,30
TOTALE	5.862,00	6.507,85	12.736,94	12.323,02	15.237,31	9.231,13	11.981,51	13.293,92	12.593,20	99.766,88

**Tavola 2.3 segue - Aziende, relativa superficie agricola utilizzata (SAU) e numero di giornate di lavoro effettuate nell'azienda per classe di superficie agricola utilizzata e forma giuridica (superficie in ettari)**

FORME GIURIDICHE	CLASSI DI SUPERFICIE AGRICOLA UTILIZZATA									Totale
	Meno di 1	1 -- 2	2 -- 5	5 -- 10	10 -- 20	20--30	30 -- 50	50 -- 100	100 ed oltre	
	GIORNATE DI LAVORO AZIENDALE									
Azienda individuale	495.801	314.970	440.290	305.873	300.355	157.954	178.978	144.622	126.970	2.465.813
Comunanza o affittanza collettiva	661	595	277	310	26	415	-	782	1.885	4.951
Società di persone e di capitali	752	2.096	5.164	6.478	6.660	11.578	9.655	10.342	30.030	82.755
<i>Semplice</i>	578	1.911	4.642	5.978	5.500	10.978	8.695	7.652	27.830	73.764
<i>In nome collettivo</i>	20	-	-	300	200	100	-	-	-	620
<i>A responsabilità limitata</i>	-	110	242	100	60	-	760	490	700	2.462
<i>In accomandita semplice</i>	18	-	-	-	-	500	-	2.200	1.500	4.218
<i>In accomandita per azioni</i>	-	-	-	-	-	-	-	-	-	-
<i>Per azioni</i>	-	-	-	-	900	-	200	-	-	1.100
<i>Altro tipo</i>	136	75	280	100	-	-	-	-	-	591
Società cooperativa	20	331	2.488	600	10	450	10	19	-	3.928
Associazione di produttori	-	-	-	-	-	-	-	280	-	280
Ente pubblico	19	100	332	-	1.306	200	-	-	19.813	21.770
<i>Stato</i>	-	-	10	-	706	-	-	-	-	716
<i>Regione</i>	-	-	-	-	-	-	-	-	19.803	19.803
<i>Provincia</i>	-	-	-	-	-	-	-	-	-	-
<i>Comune</i>	-	-	300	-	-	-	-	-	10	310
<i>Comunità montana</i>	-	-	-	-	-	-	-	-	-	-
<i>Altro</i>	19	100	22	-	600	200	-	-	-	941
Altra forma giuridica	-	-	25	-	-	10	-	-	-	35
<i>Consorzio</i>	-	-	-	-	-	-	-	-	-	-
<i>Altro tipo forma giuridica</i>	-	-	25	-	-	10	-	-	-	35
TOTALE	497.253	318.092	448.576	313.261	308.357	170.607	188.643	156.045	178.698	2.579.532

**Tavola 2.4 - Aziende, relativa superficie agricola utilizzata (SAU) e numero di giornate di lavoro effettuate nell'azienda per classe di superficie agricola utilizzata e forma di conduzione (superficie in ettari)**

FORME DI CONDUZIONE	CLASSI DI SUPERFICIE AGRICOLA UTILIZZATA									Totale
	Meno di 1	1 -- 2	2 -- 5	5 -- 10	10 -- 20	20 -- 30	30 -- 50	50 -- 100	100 ed oltre	
AZIENDE										
Conduzione diretta del coltivatore	12.180	4.527	3.927	1.682	1.026	346	297	177	56	24.218
Con solo manodopera familiare	9.712	3.150	2.437	935	511	164	150	75	19	17.153
Con manodopera familiare prevalente	1.816	984	997	434	307	102	75	57	16	4.788
Con manodopera extrafamiliare prevalente	652	393	493	313	208	80	72	45	21	2.277
Conduzione con salariati	477	211	224	119	73	35	24	21	11	1.195
Conduzione a colonia parziaria appoderata	-	-	-	2	-	-	-	-	-	2
TOTALE	12.657	4.738	4.151	1.803	1.099	381	321	198	67	25.415
SUPERFICIE AGRICOLA UTILIZZATA										
Conduzione diretta del coltivatore	5.628,49	6.210,55	12.016,51	11.497,19	14.272,19	8.392,43	11.116,37	11.933,40	10.387,55	91.454,68
Con solo manodopera familiare	4.359,08	4.319,86	7.395,72	6.295,31	7.141,21	3.948,05	5.516,56	4.944,03	3.121,82	47.041,64
Con manodopera familiare prevalente	928,52	1.364,40	3.107,95	3.030,65	4.271,19	2.510,76	2.949,96	3.922,99	2.477,26	24.563,68
Con manodopera extrafamiliare prevalente	340,89	526,29	1.512,84	2.171,23	2.859,79	1.933,62	2.649,85	3.066,38	4.788,47	19.849,36
Conduzione con salariati	233,51	297,30	720,43	809,20	965,12	838,70	865,14	1.360,52	2.205,65	8.295,57
Conduzione a colonia parziaria appoderata	-	-	-	16,63	-	-	-	-	-	16,63
TOTALE	5.862,00	6.507,85	12.736,94	12.323,02	15.237,31	9.231,13	11.981,51	13.293,92	12.593,20	99.766,88
GIORNATE DI LAVORO AZIENDALE										
Conduzione diretta del coltivatore	484.509	309.945	426.290	294.258	292.438	158.271	177.813	140.451	137.489	2.421.464
Con solo manodopera familiare	388.046	211.972	228.342	119.100	97.660	39.630	46.073	34.866	8.435	1.174.124
Con manodopera familiare prevalente	71.135	68.729	121.036	85.715	88.375	38.572	31.085	24.797	10.870	540.314
Con manodopera extrafamiliare prevalente	25.328	29.244	76.912	89.443	106.403	80.069	100.655	80.788	118.184	707.026
Conduzione con salariati	12.744	8.147	22.286	18.893	15.919	12.336	10.830	15.594	41.209	157.958
Conduzione a colonia parziaria appoderata	-	-	-	110	-	-	-	-	-	110
TOTALE	497.253	318.092	448.576	313.261	308.357	170.607	188.643	156.045	178.698	2.579.532



**Tavola 2.5 - Aziende e relativa superficie totale per classe di superficie totale, forma di conduzione, titolo di possesso dei terreni e zona altimetrica (superficie in ettari) - TOTALE**

FORME DI CONDUZIONE TITOLI DI POSSESSO DEI TERRENI	CLASSI DI SUPERFICIE TOTALE								Totale
	Meno di 1	1 -- 2	2 -- 5	5 -- 10	10 -- 20	20 -- 50	50 -- 100	100 ed oltre	
AZIENDE									
Solo in proprietà	8.783	3.356	2.627	953	505	250	41	9	16.524
Solo in affitto	35	30	21	15	8	13	5	2	129
Solo in uso gratuito	69	49	36	8	5	14	4	-	185
Parte in proprietà e parte in affitto	8	10	22	14	34	50	23	7	168
Parte in proprietà e parte in uso gratuito	14	28	40	18	15	19	2	5	141
Parte in affitto e parte in uso gratuito	-	-	-	-	1	1	-	-	2
Parte in proprietà, parte in affitto e parte in uso gratuito	-	-	-	-	-	5	3	1	9
Con solo manodopera familiare	8.909	3.473	2.746	1.008	568	352	78	24	17.158
Solo in proprietà	1.654	991	990	436	278	139	37	15	4.540
Solo in affitto	6	6	5	4	6	13	1	1	42
Solo in uso gratuito	8	8	7	10	6	4	3	1	47
Parte in proprietà e parte in affitto	-	2	7	4	22	32	12	2	81
Parte in proprietà e parte in uso gratuito	10	6	19	9	13	6	2	1	66
Parte in affitto e parte in uso gratuito	-	-	-	2	1	-	1	-	4
Parte in proprietà, parte in affitto e parte in uso gratuito	-	-	-	-	-	3	4	1	8
Con manodopera familiare prevalente	1.678	1.013	1.028	465	326	197	60	21	4.788
Solo in proprietà	563	416	491	305	198	152	48	18	2.191
Solo in affitto	-	-	4	4	3	2	2	-	15
Solo in uso gratuito	4	2	10	6	2	-	1	-	25
Parte in proprietà e parte in affitto	-	-	2	4	4	9	1	5	25
Parte in proprietà e parte in uso gratuito	2	2	4	2	6	3	-	-	19
Parte in proprietà, parte in affitto e parte in uso gratuito	-	-	-	-	-	-	1	1	2
Con manodopera extrafamiliare prevalente	569	420	511	321	213	166	53	24	2.277
Solo in proprietà	409	230	225	143	69	62	22	15	1.175
Solo in affitto	1	-	4	1	1	1	1	-	9
Solo in uso gratuito	1	-	2	1	-	-	1	-	5
Parte in proprietà e parte in affitto	-	-	2	-	1	1	-	-	4
Parte in proprietà e parte in uso gratuito	1	-	-	3	2	-	-	-	6
Conduzione con salariati	412	230	233	148	73	64	24	15	1.199
Solo in proprietà	-	-	-	1	1	-	-	-	2
Conduzione a colonia parziaria appoderata	-	-	-	1	1	-	-	-	2
Altra forma di conduzione	-	-	-	-	-	-	-	-	-
Solo in proprietà	11.409	4.993	4.333	1.838	1.051	603	148	57	24.432
Solo in affitto	42	36	34	24	18	29	9	3	195
Solo in uso gratuito	82	59	55	25	13	18	9	1	262
Parte in proprietà e parte in affitto	8	12	33	22	61	92	36	14	278
Parte in proprietà e parte in uso gratuito	27	36	63	32	36	28	4	6	232
Parte in affitto e parte in uso gratuito	-	-	-	2	2	1	1	-	6
Parte in proprietà, parte in affitto e parte in uso gratuito	-	-	-	-	-	8	8	3	19
TOTALE	11.568	5.136	4.518	1.943	1.181	779	215	84	25.424

**Tavola 2.5 segue - Aziende e relativa superficie totale per classe di superficie totale, forma di conduzione, titolo di possesso dei terreni e zona altimetrica (superficie in ettari) - COLLINA**

FORME DI CONDUZIONE TITOLI DI POSSESSO DEI TERRENI	CLASSI DI SUPERFICIE TOTALE								Totale
	Meno di 1	1 -- 2	2 -- 5	5 -- 10	10 -- 20	20 -- 50	50 -- 100	100 ed oltre	
AZIENDE									
Solo in proprietà	5.645	2.047	1.622	582	308	161	30	5	10.400
Solo in affitto	31	26	17	13	6	12	2	2	109
Solo in uso gratuito	62	44	30	8	5	6	1	-	156
Parte in proprietà e parte in affitto	7	9	20	13	28	42	20	7	146
Parte in proprietà e parte in uso gratuito	8	25	31	15	12	9	2	2	104
Parte in affitto e parte in uso gratuito	-	-	-	-	1	1	-	-	2
Parte in proprietà, parte in affitto e parte in uso gratuito	-	-	-	-	-	5	3	1	9
Con solo manodopera familiare	5.753	2.151	1.720	631	360	236	58	17	10.926
Solo in proprietà	873	547	557	256	192	93	27	8	2.553
Solo in affitto	6	6	2	4	5	11	1	1	36
Solo in uso gratuito	7	7	7	10	6	3	3	1	44
Parte in proprietà e parte in affitto	-	2	5	3	19	31	11	2	73
Parte in proprietà e parte in uso gratuito	5	5	10	9	12	6	2	1	50
Parte in affitto e parte in uso gratuito	-	-	-	2	-	-	1	-	3
Parte in proprietà, parte in affitto e parte in uso gratuito	-	-	-	-	-	3	4	1	8
Con manodopera familiare prevalente	891	567	581	284	234	147	49	14	2.767
Solo in proprietà	361	219	210	124	70	58	18	6	1.066
Solo in affitto	-	-	4	4	3	2	1	-	14
Solo in uso gratuito	4	2	10	5	-	-	1	-	22
Parte in proprietà e parte in affitto	-	-	2	3	2	7	-	-	14
Parte in proprietà e parte in uso gratuito	2	2	4	-	5	1	-	-	14
Parte in proprietà, parte in affitto e parte in uso gratuito	-	-	-	-	-	-	1	1	2
Con manodopera extrafamiliare prevalente	367	223	230	136	80	68	21	7	1.132
Solo in proprietà	269	174	148	85	44	28	8	9	765
Solo in affitto	1	-	4	-	1	-	1	-	7
Solo in uso gratuito	1	-	1	1	-	-	1	-	4
Parte in proprietà e parte in affitto	-	-	1	-	1	-	-	-	2
Parte in proprietà e parte in uso gratuito	1	-	-	3	2	-	-	-	6
Conduzione con salariati	272	174	154	89	48	28	10	9	784
Solo in proprietà	-	-	-	-	-	-	-	-	-
Conduzione a colonia parziaria appoderata	-	-	-	-	-	-	-	-	-
Altra forma di conduzione	-	-	-	-	-	-	-	-	-
Solo in proprietà	7.148	2.987	2.537	1.047	614	340	83	28	14.784
Solo in affitto	38	32	27	21	15	25	5	3	166
Solo in uso gratuito	74	53	48	24	11	9	6	1	226
Parte in proprietà e parte in affitto	7	11	28	19	50	80	31	9	235
Parte in proprietà e parte in uso gratuito	16	32	45	27	31	16	4	3	174
Parte in affitto e parte in uso gratuito	-	-	-	2	1	1	1	-	5
Parte in proprietà, parte in affitto e parte in uso gratuito	-	-	-	-	-	8	8	3	19
TOTALE	7.283	3.115	2.685	1.140	722	479	138	47	15.609

**Tavola 2.5 segue - Aziende e relativa superficie totale per classe di superficie totale, forma di conduzione, titolo di possesso dei terreni e zona altimetrica (superficie in ettari) - PIANURA**

FORME DI CONDUZIONE TITOLI DI POSSESSO DEI TERRENI	CLASSI DI SUPERFICIE TOTALE								Totale
	Meno di 1	1 -- 2	2 -- 5	5 -- 10	10 -- 20	20 -- 50	50 -- 100	100 ed oltre	
AZIENDE									
Solo in proprietà	3.138	1.309	1.005	371	197	89	11	4	6.124
Solo in affitto	4	4	4	2	2	1	3	-	20
Solo in uso gratuito	7	5	6	-	-	8	3	-	29
Parte in proprietà e parte in affitto	1	1	2	1	6	8	3	-	22
Parte in proprietà e parte in uso gratuito	6	3	9	3	3	10	-	3	37
Parte in affitto e parte in uso gratuito	-	-	-	-	-	-	-	-	-
Parte in proprietà, parte in affitto e parte in uso gratuito	-	-	-	-	-	-	-	-	-
Con solo manodopera familiare	3.156	1.322	1.026	377	208	116	20	7	6.232
Solo in proprietà	781	444	433	180	86	46	10	7	1.987
Solo in affitto	-	-	3	-	1	2	-	-	6
Solo in uso gratuito	1	1	-	-	-	1	-	-	3
Parte in proprietà e parte in affitto	-	-	2	1	3	1	1	-	8
Parte in proprietà e parte in uso gratuito	5	1	9	-	1	-	-	-	16
Parte in affitto e parte in uso gratuito	-	-	-	-	1	-	-	-	1
Parte in proprietà, parte in affitto e parte in uso gratuito	-	-	-	-	-	-	-	-	-
Con manodopera familiare prevalente	787	446	447	181	92	50	11	7	2.021
Solo in proprietà	202	197	281	181	128	94	30	12	1.125
Solo in affitto	-	-	-	-	-	-	1	-	1
Solo in uso gratuito	-	-	-	1	2	-	-	-	3
Parte in proprietà e parte in affitto	-	-	-	1	2	2	1	5	11
Parte in proprietà e parte in uso gratuito	-	-	-	2	1	2	-	-	5
Parte in proprietà, parte in affitto e parte in uso gratuito	-	-	-	-	-	-	-	-	-
Con manodopera extrafamiliare prevalente	202	197	281	185	133	98	32	17	1.145
Solo in proprietà	140	56	77	58	25	34	14	6	410
Solo in affitto	-	-	-	1	-	1	-	-	2
Solo in uso gratuito	-	-	1	-	-	-	-	-	1
Parte in proprietà e parte in affitto	-	-	1	-	-	1	-	-	2
Parte in proprietà e parte in uso gratuito	-	-	-	-	-	-	-	-	-
Conduzione con salariati	140	56	79	59	25	36	14	6	415
Solo in proprietà	-	-	-	1	1	-	-	-	2
Conduzione a colonia parziaria appoderata	-	-	-	1	1	-	-	-	2
Altra forma di conduzione	-	-	-	-	-	-	-	-	-
Solo in proprietà	4.261	2.006	1.796	791	437	263	65	29	9.648
Solo in affitto	4	4	7	3	3	4	4	-	29
Solo in uso gratuito	8	6	7	1	2	9	3	-	36
Parte in proprietà e parte in affitto	1	1	5	3	11	12	5	5	43
Parte in proprietà e parte in uso gratuito	11	4	18	5	5	12	-	3	58
Parte in affitto e parte in uso gratuito	-	-	-	-	1	-	-	-	1
Parte in proprietà, parte in affitto e parte in uso gratuito	-	-	-	-	-	-	-	-	-
TOTALE	4.285	2.021	1.833	803	459	300	77	37	9.815

**Tavola 2.5 segue - Aziende e relativa superficie totale per classe di superficie totale, forma di conduzione, titolo di possesso dei terreni e zona altimetrica (superficie in ettari) - TOTALE**

FORME DI CONDUZIONE TITOLI DI POSSESSO DEI TERRENI	CLASSI DI SUPERFICIE TOTALE								Totale
	Meno di 1	1 -- 2	2 -- 5	5 -- 10	10 -- 20	20 -- 50	50 -- 100	100 ed oltre	
SUPERFICIE TOTALE									
Solo in proprietà	4.189,73	4.669,33	8.036,96	6.402,63	7.005,57	7.429,59	2.688,23	1.179,49	41.601,53
Solo in affitto	19,78	40,08	65,72	99,72	112,03	415,95	317,56	271,63	1.342,47
Solo in uso gratuito	35,35	64,86	109,19	53,82	74,82	387,72	230,80	-	956,56
Parte in proprietà e parte in affitto	5,86	13,85	71,70	99,28	506,43	1.546,78	1.547,49	1.229,48	5.020,87
Parte in proprietà e parte in uso gratuito	9,24	41,21	127,37	126,82	201,13	651,76	138,62	1.049,10	2.345,25
Parte in affitto e parte in uso gratuito	-	-	-	-	10,94	32,34	-	-	43,28
Parte in proprietà, parte in affitto e parte in uso gratuito	-	-	-	-	-	170,00	209,40	178,76	558,16
Con solo manodopera familiare	4.259,96	4.829,33	8.410,94	6.782,27	7.910,92	10.634,14	5.132,10	3.908,46	51.868,12
Solo in proprietà	863,56	1.393,74	3.129,63	3.045,93	3.876,39	4.249,27	2.534,58	2.365,80	21.458,90
Solo in affitto	4,18	9,00	15,40	24,36	86,71	383,57	65,02	233,22	821,46
Solo in uso gratuito	3,49	12,77	19,38	64,86	72,73	111,00	214,12	100,62	598,97
Parte in proprietà e parte in affitto	-	3,46	22,60	29,10	339,51	1.005,66	808,45	270,27	2.479,05
Parte in proprietà e parte in uso gratuito	6,73	7,70	63,79	70,69	187,42	156,29	109,08	108,95	710,65
Parte in affitto e parte in uso gratuito	-	-	-	13,37	14,50	-	74,40	-	102,27
Parte in proprietà, parte in affitto e parte in uso gratuito	-	-	-	-	-	99,10	355,75	138,80	593,65
Con manodopera familiare prevalente	877,96	1.426,67	3.250,80	3.248,31	4.577,26	6.004,89	4.161,40	3.217,66	26.764,95
Solo in proprietà	304,61	577,95	1.557,42	2.174,23	2.727,13	4.602,75	3.201,81	4.426,77	19.572,67
Solo in affitto	-	-	15,81	27,83	37,86	53,41	125,98	-	260,89
Solo in uso gratuito	3,23	2,87	30,92	42,11	22,46	-	60,70	-	162,29
Parte in proprietà e parte in affitto	-	-	5,27	25,47	66,93	265,61	74,84	876,13	1.314,25
Parte in proprietà e parte in uso gratuito	0,71	2,41	16,12	16,81	83,38	69,10	-	-	188,53
Parte in proprietà, parte in affitto e parte in uso gratuito	-	-	-	-	-	-	83,34	126,55	209,89
Con manodopera extrafamiliare prevalente	308,55	583,23	1.625,54	2.286,45	2.937,76	4.990,87	3.546,67	5.429,45	21.708,52
Solo in proprietà	210,71	321,85	725,48	990,75	929,25	1.842,68	1.529,55	9.318,40	15.868,67
Solo in affitto	0,87	-	15,04	8,33	14,02	26,00	81,92	-	146,18
Solo in uso gratuito	0,69	-	6,20	5,24	-	-	57,20	-	69,33
Parte in proprietà e parte in affitto	-	-	7,51	-	19,00	22,00	-	-	48,51
Parte in proprietà e parte in uso gratuito	0,22	-	-	17,54	29,34	-	-	-	47,10
Conduzione con salariati	212,49	321,85	754,23	1.021,86	991,61	1.890,68	1.668,67	9.318,40	16.179,79
Solo in proprietà	-	-	-	7,60	10,52	-	-	-	18,12
Conduzione a colonia parziaria appoderata	-	-	-	7,60	10,52	-	-	-	18,12
Altra forma di conduzione	-	-	-	-	-	-	-	-	-
Solo in proprietà	5.568,61	6.962,87	13.449,49	12.621,14	14.548,86	18.124,29	9.954,17	17.290,46	98.519,89
Solo in affitto	24,83	49,08	111,97	160,24	250,62	878,93	590,48	504,85	2.571,00
Solo in uso gratuito	42,76	80,50	165,69	166,03	170,01	498,72	562,82	100,62	1.787,15
Parte in proprietà e parte in affitto	5,86	17,31	107,08	153,85	931,87	2.840,05	2.430,78	2.375,88	8.862,68
Parte in proprietà e parte in uso gratuito	16,90	51,32	207,28	231,86	501,27	877,15	247,70	1.158,05	3.291,53
Parte in affitto e parte in uso gratuito	-	-	-	13,37	25,44	32,34	74,40	-	145,55
Parte in proprietà, parte in affitto e parte in uso gratuito	-	-	-	-	-	269,10	648,49	444,11	1.361,70
TOTALE	5.658,96	7.161,08	14.041,51	13.346,49	16.428,07	23.520,58	14.508,84	21.873,97	116.539,50

**Tavola 2.5 segue - Aziende e relativa superficie totale per classe di superficie totale, forma di conduzione, titolo di possesso dei terreni e zona altimetrica (superficie in ettari) - COLLINA**

FORME DI CONDUZIONE TITOLI DI POSSESSO DEI TERRENI	CLASSI DI SUPERFICIE TOTALE								Totale
	Meno di 1	1 -- 2	2 -- 5	5 -- 10	10 -- 20	20 -- 50	50 -- 100	100 ed oltre	
SUPERFICIE TOTALE									
Solo in proprietà	2.631,54	2.854,92	4.959,34	3.891,94	4.303,40	4.844,04	2.010,57	591,95	26.087,70
Solo in affitto	17,66	34,74	52,77	88,63	88,78	383,76	132,46	271,63	1.070,43
Solo in uso gratuito	32,32	57,87	92,51	53,82	74,82	177,27	80,00	-	568,61
Parte in proprietà e parte in affitto	5,02	12,47	63,21	93,24	429,97	1.306,66	1.348,51	1.229,48	4.488,56
Parte in proprietà e parte in uso gratuito	5,97	36,80	97,37	104,03	154,62	310,47	138,62	299,96	1.147,84
Parte in affitto e parte in uso gratuito	-	-	-	-	10,94	32,34	-	-	43,28
Parte in proprietà, parte in affitto e parte in uso gratuito	-	-	-	-	-	170,00	209,40	178,76	558,16
Con solo manodopera familiare	2.692,51	2.996,80	5.265,20	4.231,66	5.062,53	7.224,54	3.919,56	2.571,78	33.964,58
Solo in proprietà	458,87	767,86	1.767,84	1.783,20	2.734,65	2.895,63	1.801,40	1.395,70	13.605,15
Solo in affitto	4,18	9,00	4,44	24,36	67,21	291,72	65,02	233,22	699,15
Solo in uso gratuito	3,07	11,17	19,38	64,86	72,73	80,90	214,12	100,62	566,85
Parte in proprietà e parte in affitto	-	3,46	16,70	22,97	297,09	985,21	737,21	270,27	2.332,91
Parte in proprietà e parte in uso gratuito	4,12	6,67	34,83	70,69	170,82	156,29	109,08	108,95	661,45
Parte in affitto e parte in uso gratuito	-	-	-	13,37	-	-	74,40	-	87,77
Parte in proprietà, parte in affitto e parte in uso gratuito	-	-	-	-	-	99,10	355,75	138,80	593,65
Con manodopera familiare prevalente	470,24	798,16	1.843,19	1.979,45	3.342,50	4.508,85	3.356,98	2.247,56	18.546,93
Solo in proprietà	195,01	303,55	660,45	883,61	959,29	1.751,87	1.257,41	1.293,10	7.304,29
Solo in affitto	-	-	15,81	27,83	37,86	53,41	73,71	-	208,62
Solo in uso gratuito	3,23	2,87	30,92	35,50	-	-	60,70	-	133,22
Parte in proprietà e parte in affitto	-	-	5,27	18,19	30,40	213,07	-	-	266,93
Parte in proprietà e parte in uso gratuito	0,71	2,41	16,12	-	67,30	21,41	-	-	107,95
Parte in proprietà, parte in affitto e parte in uso gratuito	-	-	-	-	-	-	83,34	126,55	209,89
Con manodopera extrafamiliare prevalente	198,95	308,83	728,57	965,13	1.094,85	2.039,76	1.475,16	1.419,65	8.230,90
Solo in proprietà	136,35	241,13	464,74	561,24	591,61	795,63	556,65	8.430,04	11.777,39
Solo in affitto	0,87	-	15,04	-	14,02	-	81,92	-	111,85
Solo in uso gratuito	0,69	-	2,20	5,24	-	-	57,20	-	65,33
Parte in proprietà e parte in affitto	-	-	2,68	-	19,00	-	-	-	21,68
Parte in proprietà e parte in uso gratuito	0,22	-	-	17,54	29,34	-	-	-	47,10
Conduzione con salariati	138,13	241,13	484,66	584,02	653,97	795,63	695,77	8.430,04	12.023,35
Solo in proprietà	-	-	-	-	-	-	-	-	-
Conduzione a colonia parziaria appoderata	-	-	-	-	-	-	-	-	-
Altra forma di conduzione	-	-	-	-	-	-	-	-	-
Solo in proprietà	3.421,77	4.167,46	7.852,37	7.119,99	8.588,95	10.287,17	5.626,03	11.710,79	58.774,53
Solo in affitto	22,71	43,74	88,06	140,82	207,87	728,89	353,11	504,85	2.090,05
Solo in uso gratuito	39,31	71,91	145,01	159,42	147,55	258,17	412,02	100,62	1.334,01
Parte in proprietà e parte in affitto	5,02	15,93	87,86	134,40	776,46	2.504,94	2.085,72	1.499,75	7.110,08
Parte in proprietà e parte in uso gratuito	11,02	45,88	148,32	192,26	422,08	488,17	247,70	408,91	1.964,34
Parte in affitto e parte in uso gratuito	-	-	-	13,37	10,94	32,34	74,40	-	131,05
Parte in proprietà, parte in affitto e parte in uso gratuito	-	-	-	-	-	269,10	648,49	444,11	1.361,70
TOTALE	3.499,83	4.344,92	8.321,62	7.760,26	10.153,85	14.568,78	9.447,47	14.669,03	72.765,77

**Tavola 2.5 segue - Aziende e relativa superficie totale per classe di superficie totale, forma di conduzione, titolo di possesso dei terreni e zona altimetrica (superficie in ettari) - PIANURA**

FORME DI CONDUZIONE TITOLI DI POSSESSO DEI TERRENI	CLASSI DI SUPERFICIE TOTALE								Totale
	Meno di 1	1 -- 2	2 -- 5	5 -- 10	10 -- 20	20 -- 50	50 -- 100	100 ed oltre	
SUPERFICIE TOTALE									
Solo in proprietà	1.558,19	1.814,41	3.077,62	2.510,69	2.702,17	2.585,55	677,66	587,54	15.513,83
Solo in affitto	2,12	5,34	12,95	11,09	23,25	32,19	185,10	-	272,04
Solo in uso gratuito	3,03	6,99	16,68	-	-	210,45	150,80	-	387,95
Parte in proprietà e parte in affitto	0,84	1,38	8,49	6,04	76,46	240,12	198,98	-	532,31
Parte in proprietà e parte in uso gratuito	3,27	4,41	30,00	22,79	46,51	341,29	-	749,14	1.197,41
Parte in affitto e parte in uso gratuito	-	-	-	-	-	-	-	-	-
Parte in proprietà, parte in affitto e parte in uso gratuito	-	-	-	-	-	-	-	-	-
Con solo manodopera familiare	1.567,45	1.832,53	3.145,74	2.550,61	2.848,39	3.409,60	1.212,54	1.336,68	17.903,54
Solo in proprietà	404,69	625,88	1.361,79	1.262,73	1.141,74	1.353,64	733,18	970,10	7.853,75
Solo in affitto	-	-	10,96	-	19,50	91,85	-	-	122,31
Solo in uso gratuito	0,42	1,60	-	-	-	30,10	-	-	32,12
Parte in proprietà e parte in affitto	-	-	5,90	6,13	42,42	20,45	71,24	-	146,14
Parte in proprietà e parte in uso gratuito	2,61	1,03	28,96	-	16,60	-	-	-	49,20
Parte in affitto e parte in uso gratuito	-	-	-	-	14,50	-	-	-	14,50
Parte in proprietà, parte in affitto e parte in uso gratuito	-	-	-	-	-	-	-	-	-
Con manodopera familiare prevalente	407,72	628,51	1.407,61	1.268,86	1.234,76	1.496,04	804,42	970,10	8.218,02
Solo in proprietà	109,60	274,40	896,97	1.290,62	1.767,84	2.850,88	1.944,40	3.133,67	12.268,38
Solo in affitto	-	-	-	-	-	-	52,27	-	52,27
Solo in uso gratuito	-	-	-	6,61	22,46	-	-	-	29,07
Parte in proprietà e parte in affitto	-	-	-	7,28	36,53	52,54	74,84	876,13	1.047,32
Parte in proprietà e parte in uso gratuito	-	-	-	16,81	16,08	47,69	-	-	80,58
Parte in proprietà, parte in affitto e parte in uso gratuito	-	-	-	-	-	-	-	-	-
Con manodopera extrafamiliare prevalente	109,60	274,40	896,97	1.321,32	1.842,91	2.951,11	2.071,51	4.009,80	13.477,62
Solo in proprietà	74,36	80,72	260,74	429,51	337,64	1.047,05	972,90	888,36	4.091,28
Solo in affitto	-	-	-	8,33	-	26,00	-	-	34,33
Solo in uso gratuito	-	-	4,00	-	-	-	-	-	4,00
Parte in proprietà e parte in affitto	-	-	4,83	-	-	22,00	-	-	26,83
Parte in proprietà e parte in uso gratuito	-	-	-	-	-	-	-	-	-
Conduzione con salariati	74,36	80,72	269,57	437,84	337,64	1.095,05	972,90	888,36	4.156,44
Solo in proprietà	-	-	-	7,60	10,52	-	-	-	18,12
Conduzione a colonia parziaria appoderata	-	-	-	7,60	10,52	-	-	-	18,12
Altra forma di conduzione	-	-	-	-	-	-	-	-	-
Solo in proprietà	2.146,84	2.795,41	5.597,12	5.501,15	5.959,91	7.837,12	4.328,14	5.579,67	39.745,36
Solo in affitto	2,12	5,34	23,91	19,42	42,75	150,04	237,37	-	480,95
Solo in uso gratuito	3,45	8,59	20,68	6,61	22,46	240,55	150,80	-	453,14
Parte in proprietà e parte in affitto	0,84	1,38	19,22	19,45	155,41	335,11	345,06	876,13	1.752,60
Parte in proprietà e parte in uso gratuito	5,88	5,44	58,96	39,60	79,19	388,98	-	749,14	1.327,19
Parte in affitto e parte in uso gratuito	-	-	-	-	14,50	-	-	-	14,50
Parte in proprietà, parte in affitto e parte in uso gratuito	-	-	-	-	-	-	-	-	-
TOTALE	2.159,13	2.816,16	5.719,89	5.586,23	6.274,22	8.951,80	5.061,37	7.204,94	43.773,74

**Tavola 2.6 - Aziende e relativa superficie agricola utilizzata (SAU) per classe di superficie agricola utilizzata, forma di conduzione, titolo di possesso dei terreni e zona altimetrica (superficie in ettari) - TOTALE**

FORME DI CONDUZIONE TITOLI DI POSSESSO DEI TERRENI	CLASSI DI SUPERFICIE AGRICOLA UTILIZZATA								Totale
	Meno di 1	1 -- 2	2 -- 5	5 -- 10	10 -- 20	20 -- 50	50 -- 100	100 ed oltre	
AZIENDE									
Solo in proprietà	9.527	3.070	2.341	879	447	217	41	5	16.527
Solo in affitto	57	22	14	14	8	14	4	2	135
Solo in uso gratuito	91	33	33	6	5	14	4	1	187
Parte in proprietà e parte in affitto	12	4	17	16	39	47	20	7	162
Parte in proprietà e parte in uso gratuito	25	21	32	20	11	17	3	3	132
Parte in affitto e parte in uso gratuito	-	-	-	-	1	1	-	-	2
Parte in proprietà, parte in affitto e parte in uso gratuito	-	-	-	-	-	4	3	1	8
Con solo manodopera familiare	9.712	3.150	2.437	935	511	314	75	19	17.153
Solo in proprietà	1.784	966	958	408	256	123	33	13	4.541
Solo in affitto	9	5	5	3	8	11	1	1	43
Solo in uso gratuito	10	6	7	10	6	5	3	-	47
Parte in proprietà e parte in affitto	-	2	8	3	24	29	13	1	80
Parte in proprietà e parte in uso gratuito	13	5	18	9	12	6	2	-	65
Parte in affitto e parte in uso gratuito	-	-	1	1	1	-	1	-	4
Parte in proprietà, parte in affitto e parte in uso gratuito	-	-	-	-	-	3	4	1	8
Con manodopera familiare prevalente	1.816	984	997	434	307	177	57	16	4.788
Solo in proprietà	645	387	471	301	192	140	40	15	2.191
Solo in affitto	-	1	5	3	2	2	2	-	15
Solo in uso gratuito	5	2	10	5	2	-	1	-	25
Parte in proprietà e parte in affitto	-	-	4	2	5	8	1	5	25
Parte in proprietà e parte in uso gratuito	2	3	3	2	7	2	-	-	19
Parte in proprietà, parte in affitto e parte in uso gratuito	-	-	-	-	-	-	1	1	2
Con manodopera extrafamiliare prevalente	652	393	493	313	208	152	45	21	2.277
Solo in proprietà	474	210	215	115	70	57	19	11	1.171
Solo in affitto	1	1	3	2	-	1	1	-	9
Solo in uso gratuito	1	-	3	-	-	-	1	-	5
Parte in proprietà e parte in affitto	-	-	2	-	1	1	-	-	4
Parte in proprietà e parte in uso gratuito	1	-	1	2	2	-	-	-	6
Conduzione con salariati	477	211	224	119	73	59	21	11	1.195
Solo in proprietà	-	-	-	2	-	-	-	-	2
Conduzione a colonia parziaria appoderata	-	-	-	2	-	-	-	-	2
Altra forma di conduzione	-	-	-	-	-	-	-	-	-
Solo in proprietà	12.430	4.633	3.985	1.705	965	537	133	44	24.432
Solo in affitto	67	29	27	22	18	28	8	3	202
Solo in uso gratuito	107	41	53	21	13	19	9	1	264
Parte in proprietà e parte in affitto	12	6	31	21	69	85	34	13	271
Parte in proprietà e parte in uso gratuito	41	29	54	33	32	25	5	3	222
Parte in affitto e parte in uso gratuito	-	-	1	1	2	1	1	-	6
Parte in proprietà, parte in affitto e parte in uso gratuito	-	-	-	-	-	7	8	3	18
TOTALE	12.657	4.738	4.151	1.803	1.099	702	198	67	25.415

**Tavola 2.6 segue - Aziende e relativa superficie agricola utilizzata (SAU) per classe di superficie agricola utilizzata, forma di conduzione, titolo di possesso dei terreni e zona altimetrica (superficie in ettari) - COLLINA**

FORME DI CONDUZIONE TITOLI DI POSSESSO DEI TERRENI	CLASSI DI SUPERFICIE AGRICOLA UTILIZZATA								Totale
	Meno di 1	1 -- 2	2 -- 5	5 -- 10	10 -- 20	10 -- 50	50 -- 100	100 ed oltre	
AZIENDE									
Solo in proprietà	6.184	1.844	1.398	532	274	141	30	2	10.405
Solo in affitto	52	19	10	12	6	12	2	2	115
Solo in uso gratuito	84	28	26	6	5	6	1	-	156
Parte in proprietà e parte in affitto	11	3	15	14	34	38	18	7	140
Parte in proprietà e parte in uso gratuito	19	19	24	17	8	9	3	1	100
Parte in affitto e parte in uso gratuito	-	-	-	-	1	1	-	-	2
Parte in proprietà, parte in affitto e parte in uso gratuito	-	-	-	-	-	4	3	1	8
Con solo manodopera familiare	6.350	1.913	1.473	581	328	211	57	13	10.926
Solo in proprietà	955	530	541	233	181	84	22	8	2.554
Solo in affitto	9	5	2	3	7	9	1	1	37
Solo in uso gratuito	9	5	7	10	6	4	3	-	44
Parte in proprietà e parte in affitto	-	2	6	2	20	29	12	1	72
Parte in proprietà e parte in uso gratuito	7	5	9	9	11	6	2	-	49
Parte in affitto e parte in uso gratuito	-	-	1	1	-	-	1	-	3
Parte in proprietà, parte in affitto e parte in uso gratuito	-	-	-	-	-	3	4	1	8
Con manodopera familiare prevalente	980	547	566	258	225	135	45	11	2.767
Solo in proprietà	419	197	193	114	71	51	15	6	1.066
Solo in affitto	-	1	5	3	2	2	1	-	14
Solo in uso gratuito	5	2	10	4	-	-	1	-	22
Parte in proprietà e parte in affitto	-	-	4	1	3	6	-	-	14
Parte in proprietà e parte in uso gratuito	2	3	3	-	5	1	-	-	14
Parte in proprietà, parte in affitto e parte in uso gratuito	-	-	-	-	-	-	1	1	2
Con manodopera extrafamiliare prevalente	426	203	215	122	81	60	18	7	1.132
Solo in proprietà	329	156	134	59	44	25	7	7	761
Solo in affitto	1	1	3	1	-	-	1	-	7
Solo in uso gratuito	1	-	2	-	-	-	1	-	4
Parte in proprietà e parte in affitto	-	-	1	-	1	-	-	-	2
Parte in proprietà e parte in uso gratuito	1	-	1	2	2	-	-	-	6
Conduzione con salariati	332	157	141	62	47	25	9	7	780
Solo in proprietà	-	-	-	-	-	-	-	-	-
Conduzione a colonia parziaria appoderata	-	-	-	-	-	-	-	-	-
Altra forma di conduzione	-	-	-	-	-	-	-	-	-
Solo in proprietà	7.887	2.727	2.266	938	570	301	74	23	14.786
Solo in affitto	62	26	20	19	15	23	5	3	173
Solo in uso gratuito	99	35	45	20	11	10	6	-	226
Parte in proprietà e parte in affitto	11	5	26	17	58	73	30	8	228
Parte in proprietà e parte in uso gratuito	29	27	37	28	26	16	5	1	169
Parte in affitto e parte in uso gratuito	-	-	1	1	1	1	1	-	5
Parte in proprietà, parte in affitto e parte in uso gratuito	-	-	-	-	-	7	8	3	18
TOTALE	8.088	2.820	2.395	1.023	681	431	129	38	15.605



**Tavola 2.6 segue - Aziende e relativa superficie agricola utilizzata (SAU) per classe di superficie agricola utilizzata, forma di conduzione, titolo di possesso dei terreni e zona altimetrica (superficie in ettari) - PIANURA**

FORME DI CONDUZIONE TITOLI DI POSSESSO DEI TERRENI	CLASSI DI SUPERFICIE AGRICOLA UTILIZZATA								Totale
	Meno di 1	1 -- 2	2 -- 5	5 -- 10	10 -- 20	20 -- 50	50 -- 100	100 ed oltre	
AZIENDE									
Solo in proprietà	3.343	1.226	943	347	173	76	11	3	6.122
Solo in affitto	5	3	4	2	2	2	2	-	20
Solo in uso gratuito	7	5	7	-	-	8	3	1	31
Parte in proprietà e parte in affitto	1	1	2	2	5	9	2	-	22
Parte in proprietà e parte in uso gratuito	6	2	8	3	3	8	-	2	32
Parte in affitto e parte in uso gratuito	-	-	-	-	-	-	-	-	-
Parte in proprietà, parte in affitto e parte in uso gratuito	-	-	-	-	-	-	-	-	-
Con solo manodopera familiare	3.362	1.237	964	354	183	103	18	6	6.227
Solo in proprietà	829	436	417	175	75	39	11	5	1.987
Solo in affitto	-	-	3	-	1	2	-	-	6
Solo in uso gratuito	1	1	-	-	-	1	-	-	3
Parte in proprietà e parte in affitto	-	-	2	1	4	-	1	-	8
Parte in proprietà e parte in uso gratuito	6	-	9	-	1	-	-	-	16
Parte in affitto e parte in uso gratuito	-	-	-	-	1	-	-	-	1
Parte in proprietà, parte in affitto e parte in uso gratuito	-	-	-	-	-	-	-	-	-
Con manodopera familiare prevalente	836	437	431	176	82	42	12	5	2.021
Solo in proprietà	226	190	278	187	121	89	25	9	1.125
Solo in affitto	-	-	-	-	-	-	1	-	1
Solo in uso gratuito	-	-	-	1	2	-	-	-	3
Parte in proprietà e parte in affitto	-	-	-	1	2	2	1	5	11
Parte in proprietà e parte in uso gratuito	-	-	-	2	2	1	-	-	5
Parte in proprietà, parte in affitto e parte in uso gratuito	-	-	-	-	-	-	-	-	-
Con manodopera extrafamiliare prevalente	226	190	278	191	127	92	27	14	1.145
Solo in proprietà	145	54	81	56	26	32	12	4	410
Solo in affitto	-	-	-	1	-	1	-	-	2
Solo in uso gratuito	-	-	1	-	-	-	-	-	1
Parte in proprietà e parte in affitto	-	-	1	-	-	1	-	-	2
Parte in proprietà e parte in uso gratuito	-	-	-	-	-	-	-	-	-
Conduzione con salariati	145	54	83	57	26	34	12	4	415
Solo in proprietà	-	-	-	2	-	-	-	-	2
Conduzione a colonia parziaria appoderata	-	-	-	2	-	-	-	-	2
Altra forma di conduzione	-	-	-	-	-	-	-	-	-
Solo in proprietà	4.543	1.906	1.719	767	395	236	59	21	9.646
Solo in affitto	5	3	7	3	3	5	3	-	29
Solo in uso gratuito	8	6	8	1	2	9	3	1	38
Parte in proprietà e parte in affitto	1	1	5	4	11	12	4	5	43
Parte in proprietà e parte in uso gratuito	12	2	17	5	6	9	-	2	53
Parte in affitto e parte in uso gratuito	-	-	-	-	1	-	-	-	1
Parte in proprietà, parte in affitto e parte in uso gratuito	-	-	-	-	-	-	-	-	-
TOTALE	4.569	1.918	1.756	780	418	271	69	29	9.810

**Tavola 2.6 segue - Aziende e relativa superficie agricola utilizzata (SAU) per classe di superficie agricola utilizzata, forma di conduzione, titolo di possesso dei terreni e zona altimetrica (superficie in ettari) - TOTALE**

FORME DI CONDUZIONE TITOLI DI POSSESSO DEI TERRENI	CLASSI DI SUPERFICIE AGRICOLA UTILIZZATA								Totale
	Meno di 1	1 – 2	2 -- 5	5 – 10	10 -- 20	20 -- 50	50 -- 100	100 ed oltre	
SUPERFICIE AGRICOLA UTILIZZATA									
Solo in proprietà	4.264,92	4.212,69	7.089,23	5.904,07	6.196,83	6.391,82	2.684,95	681,40	37.425,91
Solo in affitto	28,16	26,42	48,32	89,58	109,73	433,58	243,36	259,24	1.238,39
Solo in uso gratuito	41,63	44,43	99,78	38,83	72,91	375,42	225,00	500,00	1.398,00
Parte in proprietà e parte in affitto	8,19	6,51	55,00	113,82	592,14	1.519,03	1.358,48	1.124,70	4.777,87
Parte in proprietà e parte in uso gratuito	16,18	29,81	103,39	149,01	159,56	582,97	229,38	377,88	1.648,18
Parte in affitto e parte in uso gratuito	-	-	-	-	10,04	31,33	-	-	41,37
Parte in proprietà, parte in affitto e parte in uso gratuito	-	-	-	-	-	130,46	202,86	178,60	511,92
Con solo manodopera familiare	4.359,08	4.319,86	7.395,72	6.295,31	7.141,21	9.464,61	4.944,03	3.121,82	47.041,64
Solo in proprietà	909,65	1.339,59	2.980,41	2.853,80	3.541,48	3.839,81	2.252,71	2.004,20	19.721,65
Solo in affitto	4,75	5,42	19,44	18,90	115,37	317,60	52,72	175,02	709,22
Solo in uso gratuito	4,85	9,05	18,38	60,46	69,16	147,39	196,89	-	506,18
Parte in proprietà e parte in affitto	-	3,46	26,86	22,40	353,00	886,98	871,40	165,74	2.329,84
Parte in proprietà e parte in uso gratuito	9,27	6,88	58,21	68,65	178,68	182,22	133,81	-	637,72
Parte in affitto e parte in uso gratuito	-	-	4,65	6,44	13,50	-	74,30	-	98,89
Parte in proprietà, parte in affitto e parte in uso gratuito	-	-	-	-	-	86,72	341,16	132,30	560,18
Con manodopera familiare prevalente	928,52	1.364,40	3.107,95	3.030,65	4.271,19	5.460,72	3.922,99	2.477,26	24.563,68
Solo in proprietà	337,08	517,78	1.438,55	2.088,22	2.630,88	4.250,11	2.730,47	3.820,97	17.814,06
Solo in affitto	-	1,50	15,61	20,60	26,85	52,32	124,56	-	241,44
Solo in uso gratuito	3,43	2,99	31,08	33,24	21,50	-	59,77	-	152,01
Parte in proprietà e parte in affitto	-	-	14,26	13,20	80,17	237,03	71,24	841,35	1.257,25
Parte in proprietà e parte in uso gratuito	0,38	4,02	13,34	15,97	100,39	44,01	-	-	178,11
Parte in proprietà, parte in affitto e parte in uso gratuito	-	-	-	-	-	-	80,34	126,15	206,49
Con manodopera extrafamiliare prevalente	340,89	526,29	1.512,84	2.171,23	2.859,79	4.583,47	3.066,38	4.788,47	19.849,36
Solo in proprietà	231,97	295,40	692,43	782,51	917,85	1.658,04	1.224,48	2.205,65	8.008,33
Solo in affitto	0,80	1,90	9,37	15,01	-	24,00	80,04	-	131,12
Solo in uso gratuito	0,54	-	7,82	-	-	-	56,00	-	64,36
Parte in proprietà e parte in affitto	-	-	5,91	-	18,00	21,80	-	-	45,71
Parte in proprietà e parte in uso gratuito	0,20	-	4,90	11,68	29,27	-	-	-	46,05
Conduzione con salariati	233,51	297,30	720,43	809,20	965,12	1.703,84	1.360,52	2.205,65	8.295,57
Solo in proprietà	-	-	-	16,63	-	-	-	-	16,63
Conduzione a colonia parziaria appoderata	-	-	-	16,63	-	-	-	-	16,63
Altra forma di conduzione	-	-	-	-	-	-	-	-	-
Solo in proprietà	5.743,62	6.365,46	12.200,62	11.645,23	13.287,04	16.139,78	8.892,61	8.712,22	82.986,58
Solo in affitto	33,71	35,24	92,74	144,09	251,95	827,50	500,68	434,26	2.320,17
Solo in uso gratuito	50,45	56,47	157,06	132,53	163,57	522,81	537,66	500,00	2.120,55
Parte in proprietà e parte in affitto	8,19	9,97	102,03	149,42	1.043,31	2.664,84	2.301,12	2.131,79	8.410,67
Parte in proprietà e parte in uso gratuito	26,03	40,71	179,84	245,31	467,90	809,20	363,19	377,88	2.510,06
Parte in affitto e parte in uso gratuito	-	-	4,65	6,44	23,54	31,33	74,30	-	140,26
Parte in proprietà, parte in affitto e parte in uso gratuito	-	-	-	-	-	217,18	624,36	437,05	1.278,59
TOTALE	5.862,00	6.507,85	12.736,94	12.323,02	15.237,31	21.212,64	13.293,92	12.593,20	99.766,88

**Tavola 2.6 segue - Aziende e relativa superficie agricola utilizzata (SAU) per classe di superficie agricola utilizzata, forma di conduzione, titolo di possesso dei terreni e zona altimetrica (superficie in ettari) - COLLINA**

FORME DI CONDUZIONE TITOLI DI POSSESSO DEI TERRENI	CLASSI DI SUPERFICIE AGRICOLA UTILIZZATA								Totale
	Meno di 1	1 -- 2	2 -- 5	5 -- 10	10 -- 20	20 -- 50	50 -- 100	100 ed oltre	
SUPERFICIE AGRICOLA UTILIZZATA									
Solo in proprietà	2.668,00	2.533,18	4.253,06	3.562,27	3.799,71	4.257,87	1.992,34	220,00	23.286,43
Solo in affitto	25,39	22,43	35,59	78,54	87,23	363,38	131,21	259,24	1.003,01
Solo in uso gratuito	38,82	38,08	80,50	38,83	72,91	167,07	75,00	-	511,21
Parte in proprietà e parte in affitto	7,41	5,19	46,78	98,90	528,67	1.241,51	1.219,00	1.124,70	4.272,16
Parte in proprietà e parte in uso gratuito	12,98	27,30	77,96	125,51	108,35	301,61	229,38	129,88	1.012,97
Parte in affitto e parte in uso gratuito	-	-	-	-	10,04	31,33	-	-	41,37
Parte in proprietà, parte in affitto e parte in uso gratuito	-	-	-	-	-	130,46	202,86	178,60	511,92
Con solo manodopera familiare	2.752,60	2.626,18	4.493,89	3.904,05	4.606,91	6.493,23	3.849,79	1.912,42	30.639,07
Solo in proprietà	486,16	733,33	1.695,56	1.633,20	2.545,20	2.669,86	1.409,02	1.289,53	12.461,86
Solo in affitto	4,75	5,42	8,78	18,90	96,37	229,60	52,72	175,02	591,56
Solo in uso gratuito	4,47	7,53	18,38	60,46	69,16	117,39	196,89	-	474,28
Parte in proprietà e parte in affitto	-	3,46	21,20	16,60	298,97	886,98	801,66	165,74	2.194,61
Parte in proprietà e parte in uso gratuito	5,89	6,88	32,53	68,65	162,68	182,22	133,81	-	592,66
Parte in affitto e parte in uso gratuito	-	-	4,65	6,44	-	-	74,30	-	85,39
Parte in proprietà, parte in affitto e parte in uso gratuito	-	-	-	-	-	86,72	341,16	132,30	560,18
Con manodopera familiare prevalente	501,27	756,62	1.781,10	1.804,25	3.172,38	4.172,77	3.009,56	1.762,59	16.960,54
Solo in proprietà	214,16	265,03	598,12	782,86	967,27	1.478,33	1.020,09	1.140,67	6.466,53
Solo in affitto	-	1,50	15,61	20,60	26,85	52,32	72,56	-	189,44
Solo in uso gratuito	3,43	2,99	31,08	26,84	-	-	59,77	-	124,11
Parte in proprietà e parte in affitto	-	-	14,26	6,40	45,17	185,58	-	-	251,41
Parte in proprietà e parte in uso gratuito	0,38	4,02	13,34	-	65,44	21,41	-	-	104,59
Parte in proprietà, parte in affitto e parte in uso gratuito	-	-	-	-	-	-	80,34	126,15	206,49
Con manodopera extrafamiliare prevalente	217,97	273,54	672,41	836,70	1.104,73	1.737,64	1.232,76	1.266,82	7.342,57
Solo in proprietà	158,24	219,58	424,64	386,25	559,65	693,68	479,51	1.631,65	4.553,20
Solo in affitto	0,80	1,90	9,37	7,01	-	-	80,04	-	99,12
Solo in uso gratuito	0,54	-	4,82	-	-	-	56,00	-	61,36
Parte in proprietà e parte in affitto	-	-	2,67	-	18,00	-	-	-	20,67
Parte in proprietà e parte in uso gratuito	0,20	-	4,90	11,68	29,27	-	-	-	46,05
Conduzione con salariati	159,78	221,48	446,40	404,94	606,92	693,68	615,55	1.631,65	4.780,40
Solo in proprietà	-	-	-	-	-	-	-	-	-
Conduzione a colonia parziaria appoderata	-	-	-	-	-	-	-	-	-
Altra forma di conduzione	-	-	-	-	-	-	-	-	-
Solo in proprietà	3.526,56	3.751,12	6.971,38	6.364,58	7.871,83	9.099,74	4.900,96	4.281,85	46.768,02
Solo in affitto	30,94	31,25	69,35	125,05	210,45	645,30	336,53	434,26	1.883,13
Solo in uso gratuito	47,26	48,60	134,78	126,13	142,07	284,46	387,66	-	1.170,96
Parte in proprietà e parte in affitto	7,41	8,65	84,91	121,90	890,81	2.314,07	2.020,66	1.290,44	6.738,85
Parte in proprietà e parte in uso gratuito	19,45	38,20	128,73	205,84	365,74	505,24	363,19	129,88	1.756,27
Parte in affitto e parte in uso gratuito	-	-	4,65	6,44	10,04	31,33	74,30	-	126,76
Parte in proprietà, parte in affitto e parte in uso gratuito	-	-	-	-	-	217,18	624,36	437,05	1.278,59
TOTALE	3.631,62	3.877,82	7.393,80	6.949,94	9.490,94	13.097,32	8.707,66	6.573,48	59.722,58

**Tavola 2.6 segue - Aziende e relativa superficie agricola utilizzata (SAU) per classe di superficie agricola utilizzata, forma di conduzione, titolo di possesso dei terreni e zona altimetrica (superficie in ettari) - PIANURA**

FORME DI CONDUZIONE TITOLI DI POSSESSO DEI TERRENI	CLASSI DI SUPERFICIE AGRICOLA UTILIZZATA								Totale
	Meno di 1	1 -- 2	2 -- 5	5 -- 10	10 -- 20	20 -- 50	50 -- 100	100 ed oltre	
SUPERFICIE AGRICOLA UTILIZZATA									
Solo in proprietà	1.596,92	1.679,51	2.836,17	2.341,80	2.397,12	2.133,95	692,61	461,40	14.139,48
Solo in affitto	2,77	3,99	12,73	11,04	22,50	70,20	112,15	-	235,38
Solo in uso gratuito	2,81	6,35	19,28	-	-	208,35	150,00	500,00	886,79
Parte in proprietà e parte in affitto	0,78	1,32	8,22	14,92	63,47	277,52	139,48	-	505,71
Parte in proprietà e parte in uso gratuito	3,20	2,51	25,43	23,50	51,21	281,36	-	248,00	635,21
Parte in affitto e parte in uso gratuito	-	-	-	-	-	-	-	-	-
Parte in proprietà, parte in affitto e parte in uso gratuito	-	-	-	-	-	-	-	-	-
Con solo manodopera familiare	1.606,48	1.693,68	2.901,83	2.391,26	2.534,30	2.971,38	1.094,24	1.209,40	16.402,57
Solo in proprietà	423,49	606,26	1.284,85	1.220,60	996,28	1.169,95	843,69	714,67	7.259,79
Solo in affitto	-	-	10,66	-	19,00	88,00	-	-	117,66
Solo in uso gratuito	0,38	1,52	-	-	-	30,00	-	-	31,90
Parte in proprietà e parte in affitto	-	-	5,66	5,80	54,03	-	69,74	-	135,23
Parte in proprietà e parte in uso gratuito	3,38	-	25,68	-	16,00	-	-	-	45,06
Parte in affitto e parte in uso gratuito	-	-	-	-	13,50	-	-	-	13,50
Parte in proprietà, parte in affitto e parte in uso gratuito	-	-	-	-	-	-	-	-	-
Con manodopera familiare prevalente	427,25	607,78	1.326,85	1.226,40	1.098,81	1.287,95	913,43	714,67	7.603,14
Solo in proprietà	122,92	252,75	840,43	1.305,36	1.663,61	2.771,78	1.710,38	2.680,30	11.347,53
Solo in affitto	-	-	-	-	-	-	52,00	-	52,00
Solo in uso gratuito	-	-	-	6,40	21,50	-	-	-	27,90
Parte in proprietà e parte in affitto	-	-	-	6,80	35,00	51,45	71,24	841,35	1.005,84
Parte in proprietà e parte in uso gratuito	-	-	-	15,97	34,95	22,60	-	-	73,52
Parte in proprietà, parte in affitto e parte in uso gratuito	-	-	-	-	-	-	-	-	-
Con manodopera extrafamiliare prevalente	122,92	252,75	840,43	1.334,53	1.755,06	2.845,83	1.833,62	3.521,65	12.506,79
Solo in proprietà	73,73	75,82	267,79	396,26	358,20	964,36	744,97	574,00	3.455,13
Solo in affitto	-	-	-	8,00	-	24,00	-	-	32,00
Solo in uso gratuito	-	-	3,00	-	-	-	-	-	3,00
Parte in proprietà e parte in affitto	-	-	3,24	-	-	21,80	-	-	25,04
Parte in proprietà e parte in uso gratuito	-	-	-	-	-	-	-	-	-
Conduzione con salariati	73,73	75,82	274,03	404,26	358,20	1.010,16	744,97	574,00	3.515,17
Solo in proprietà	-	-	-	16,63	-	-	-	-	16,63
Conduzione a colonia parziaria appoderata	-	-	-	16,63	-	-	-	-	16,63
Altra forma di conduzione	-	-	-	-	-	-	-	-	-
Solo in proprietà	2.217,06	2.614,34	5.229,24	5.280,65	5.415,21	7.040,04	3.991,65	4.430,37	36.218,56
Solo in affitto	2,77	3,99	23,39	19,04	41,50	182,20	164,15	-	437,04
Solo in uso gratuito	3,19	7,87	22,28	6,40	21,50	238,35	150,00	500,00	949,59
Parte in proprietà e parte in affitto	0,78	1,32	17,12	27,52	152,50	350,77	280,46	841,35	1.671,82
Parte in proprietà e parte in uso gratuito	6,58	2,51	51,11	39,47	102,16	303,96	-	248,00	753,79
Parte in affitto e parte in uso gratuito	-	-	-	-	13,50	-	-	-	13,50
Parte in proprietà, parte in affitto e parte in uso gratuito	-	-	-	-	-	-	-	-	-
TOTALE	2.230,38	2.630,03	5.343,14	5.373,08	5.746,37	8.115,32	4.586,26	6.019,72	40.044,30

**Tavola 2.7 - Aziende per numero dei corpi di terreno, classe di superficie totale e classe di superficie agricola utilizzata (SAU)**

	NUMERO DEI CORPI DI TERRENO								
CLASSI DI SUPERFICIE TOTALE CLASSI DI SAU	1	2	3	4	5	6 ed oltre	TOTALE		
							Aziende	Corpi	
CLASSI DI SUPERFICIE TOTALE (in ettari)									
Meno di 1 ettaro	9.680	1.451	294	78	32	33	11.568	14.191	
1 -- 2	3.350	1.109	377	151	76	73	5.136	8.274	
2 -- 3	1.175	582	252	125	45	73	2.252	4.404	
3 -- 5	1.162	537	249	138	64	116	2.266	4.818	
5 -- 10	910	471	237	133	68	124	1.943	4.527	
10 -- 20	474	308	188	78	49	84	1.181	2.864	
20 -- 30	141	112	73	44	25	41	436	1.256	
30 -- 50	98	88	57	33	22	45	343	1.125	
50 -- 100	51	47	34	32	21	30	215	699	
100 ed oltre	9	10	18	14	6	27	84	677	
TOTALE	17.050	4.715	1.779	826	408	646	25.424	42.835	
CLASSI DI SAU (in ettari)									
Senza superficie	4	2	1	-	2	-	9	21	
Meno di 1 ettaro	10.293	1.694	390	135	67	78	12.657	16.355	
1 -- 2	3.064	1.024	355	143	66	86	4.738	7.793	
2 -- 3	1.116	555	242	109	40	74	2.136	4.186	
3 -- 5	1.021	478	234	135	58	89	2.015	4.224	
5 -- 10	855	453	217	118	56	104	1.803	4.080	
10 -- 20	434	275	178	72	54	86	1.099	2.750	
20 -- 30	120	107	61	39	22	32	381	1.081	
30 -- 50	94	81	52	32	20	42	321	1.059	
50 -- 100	43	40	32	32	20	31	198	671	
100 ed oltre	6	6	17	11	3	24	67	615	
TOTALE	17.050	4.715	1.779	826	408	646	25.424	42.835	

**Tavola 2.8 - Superficie totale per numero dei corpi di terreno, classe di superficie totale e classe di superficie agricola utilizzata (SAU) (superficie in ettari)**

CLASSI DI SUPERFICIE TOTALE CLASSI DI SAU	NUMERO DEI CORPI DI TERRENO						Totale
	1	2	3	4	5	6 ed oltre	
CLASSI DI SUPERFICIE TOTALE							
Meno di 1 ettaro	4.556,66	815,74	190,35	52,69	20,31	23,21	5.658,96
1 -- 2	4.606,83	1.565,67	548,80	221,96	106,90	110,92	7.161,08
2 -- 3	2.826,84	1.427,60	619,23	309,43	109,32	180,15	5.472,57
3 -- 5	4.351,01	2.041,60	939,16	538,91	253,47	444,79	8.568,94
5 -- 10	6.259,93	3.212,87	1.640,96	903,42	466,15	863,16	13.346,49
10 -- 20	6.542,41	4.250,56	2.585,86	1.135,90	717,09	1.196,25	16.428,07
20 -- 30	3.377,83	2.727,80	1.796,45	1.104,62	621,46	974,78	10.602,94
30 -- 50	3.647,74	3.303,32	2.140,46	1.206,62	868,44	1.751,06	12.917,64
50 -- 100	3.422,71	3.017,32	2.336,30	2.180,71	1.426,77	2.125,03	14.508,84
100 ed oltre	1.785,46	1.550,65	2.701,63	2.182,10	6.631,25	7.022,88	21.873,97
<b>TOTALE</b>	<b>41.377,42</b>	<b>23.913,13</b>	<b>15.499,20</b>	<b>9.836,36</b>	<b>11.221,16</b>	<b>14.692,23</b>	<b>116.539,50</b>
CLASSI DI SAU							
Senza superficie	13,11	21,15	13,50	-	5.680,23	-	5.727,99
Meno di 1 ettaro	5.394,88	1.187,34	359,94	156,47	79,24	138,39	7.316,26
1 -- 2	4.672,81	1.629,08	594,94	268,59	123,03	194,96	7.483,41
2 -- 3	2.960,96	1.491,73	650,87	299,54	114,09	259,74	5.776,93
3 -- 5	4.157,90	1.994,16	997,02	572,63	261,50	409,63	8.392,84
5 -- 10	6.431,60	3.432,97	1.654,02	928,00	413,29	797,95	13.657,83
10 -- 20	6.359,85	4.161,30	2.700,36	1.144,66	921,41	1.336,61	16.624,19
20 -- 30	3.106,48	2.734,66	1.608,68	1.033,43	567,68	837,18	9.888,11
30 -- 50	3.723,30	3.422,69	2.050,52	1.223,74	805,90	1.690,73	12.916,88
50 -- 100	3.121,39	2.753,37	2.267,72	2.342,86	1.423,08	2.321,40	14.229,82
100 ed oltre	1.435,14	1.084,68	2.601,63	1.866,44	831,71	6.705,64	14.525,24
<b>TOTALE</b>	<b>41.377,42</b>	<b>23.913,13</b>	<b>15.499,20</b>	<b>9.836,36</b>	<b>11.221,16</b>	<b>14.692,23</b>	<b>116.539,50</b>

**Tavola 2.9 - Superficie agricola utilizzata (SAU) per numero dei corpi di terreno, classe di superficie totale e classe di superficie agricola utilizzata (superficie in ettari)**

CLASSI DI SUPERFICIE TOTALE CLASSI DI SAU	NUMERO DEI CORPI DI TERRENO						Totale
	1	2	3	4	5	6 ed oltre	
CLASSI DI SUPERFICIE TOTALE							
Meno di 1 ettaro	4.151,95	715,56	160,97	42,77	18,14	15,80	5.105,19
1 -- 2	4.121,42	1.385,05	470,46	180,42	81,04	83,33	6.321,72
2 -- 3	2.528,51	1.284,45	535,34	262,65	90,72	142,76	4.844,43
3 -- 5	3.913,92	1.825,56	852,32	481,44	216,37	337,27	7.626,88
5 -- 10	5.683,70	2.939,01	1.459,56	819,12	408,66	728,64	12.038,69
10 -- 20	5.910,93	3.891,60	2.385,51	1.042,97	671,01	1.091,44	14.993,46
20 -- 30	3.044,46	2.528,57	1.636,87	1.018,42	562,20	903,57	9.694,09
30 -- 50	3.372,41	3.046,50	2.015,74	1.103,91	826,98	1.607,93	11.973,47
50 -- 100	3.004,93	2.779,98	2.203,26	2.064,56	1.197,80	2.017,94	13.268,47
100 ed oltre	1.610,28	1.350,84	2.452,47	1.936,77	965,77	5.584,35	13.900,48
TOTALE	37.342,51	21.747,12	14.172,50	8.953,03	5.038,69	12.513,03	99.766,88
CLASSI DI SAU							
Meno di 1 ettaro	4.601,89	884,82	217,03	78,63	36,69	42,94	5.862,00
1 -- 2	4.141,50	1.435,86	508,37	207,22	94,71	120,19	6.507,85
2 -- 3	2.661,72	1.353,13	581,90	263,29	98,79	180,64	5.139,47
3 -- 5	3.791,52	1.807,75	901,49	533,76	222,63	340,32	7.597,47
5 -- 10	5.779,62	3.108,43	1.521,10	822,00	378,68	713,19	12.323,02
10 -- 20	5.875,80	3.810,10	2.482,52	1.070,87	762,54	1.235,48	15.237,31
20 -- 30	2.852,85	2.599,27	1.504,47	954,18	542,43	777,93	9.231,13
30 -- 50	3.459,50	3.052,95	1.941,21	1.165,19	769,65	1.593,01	11.981,51
50 -- 100	2.771,11	2.622,55	2.156,44	2.197,76	1.345,08	2.200,98	13.293,92
100 ed oltre	1.407,00	1.072,26	2.357,97	1.660,13	787,49	5.308,35	12.593,20
TOTALE	37.342,51	21.747,12	14.172,50	8.953,03	5.038,69	12.513,03	99.766,88

**Tavola 2.10 - Aziende e relativa superficie per forma di utilizzazione dei terreni, classe di superficie totale e classe di superficie agricola utilizzata (SAU) (superficie in ettari)**

CLASSI DI SUPERFICIE TOTALE	SUPERFICIE AGRICOLA UTILIZZATA				Arboricoltura da legno	Boschi	SUPERFICIE AGRICOLA NON UTILIZZATA		Altra superficie	Totale generale
	Seminativi	Coltivazioni legnose agrarie	Prati permanenti e pascoli	Totale aziende con SAU			Totale	Di cui destinata ad attività ricreative		
AZIENDE										
CLASSI DI SUPERFICIE TOTALE										
Meno di 1 ettaro	2.610	9.927	749	11.568	8	117	1.687	14	6.552	11.568
1 -- 2	1.788	4.228	468	5.134	3	107	1.064	10	3.740	5.136
2 -- 3	989	1.877	267	2.251	5	73	476	3	1.753	2.252
3 -- 5	1.093	1.875	325	2.266	5	88	518	3	1.802	2.266
5 -- 10	1.190	1.555	390	1.941	3	101	501	6	1.637	1.943
10 -- 20	859	918	313	1.179	1	64	331	3	1.071	1.181
20 -- 30	346	333	186	436	1	30	132	1	413	436
30 -- 50	286	261	175	343	3	35	104	2	318	343
50 -- 100	183	147	122	214	-	34	81	2	204	215
100 ed oltre	75	61	52	83	4	22	40	1	82	84
TOTALE	9.419	21.182	3.047	25.415	33	671	4.934	45	17.572	25.424
CLASSI DI SAU										
Senza superficie	-	-	-	-	-	9	5	-	6	9
Meno di 1 ettaro	3.011	10.770	810	12.657	9	181	2.385	18	7.367	12.657
1 -- 2	1.673	3.939	452	4.738	8	101	836	10	3.446	4.738
2 -- 3	949	1.807	267	2.136	1	61	357	2	1.690	2.136
3 -- 5	1.017	1.651	325	2.015	5	71	378	2	1.618	2.015
5 -- 10	1.148	1.437	376	1.803	2	92	398	5	1.528	1.803
10 -- 20	813	854	319	1.099	-	55	284	4	1.004	1.099
20 -- 30	306	299	168	381	2	28	94	1	358	381
30 -- 50	269	241	165	321	2	32	97	2	299	321
50 -- 100	173	134	124	198	1	26	72	1	190	198
100 ed oltre	60	50	41	67	3	15	28	-	66	67
TOTALE	9.419	21.182	3.047	25.415	33	671	4.934	45	17.572	25.424
SUPERFICIE INVESTITA										
CLASSI DI SUPERFICIE TOTALE										
Meno di 1 ettaro	948,54	3.886,88	269,77	5.105,19	1,15	11,20	258,22	1,80	283,20	5.658,96
1 -- 2	1.617,63	4.294,34	409,75	6.321,72	0,19	28,83	446,53	3,26	363,81	7.161,08
2 -- 3	1.475,23	3.034,37	334,83	4.844,43	1,44	26,47	340,89	1,00	259,34	5.472,57
3 -- 5	2.616,45	4.325,09	685,34	7.626,88	2,83	48,67	527,42	2,71	363,14	8.568,94
5 -- 10	5.209,63	5.567,84	1.261,22	12.038,69	1,14	81,43	712,73	13,82	512,50	13.346,49
10 -- 20	7.825,47	5.344,42	1.823,57	14.993,46	0,10	117,42	778,62	1,40	538,47	16.428,07
20 -- 30	5.259,97	2.476,03	1.958,09	9.694,09	0,04	89,98	504,07	1,50	314,76	10.602,94
30 -- 50	6.484,86	2.619,14	2.869,47	11.973,47	2,52	170,38	430,80	4,60	340,47	12.917,64
50 -- 100	7.289,23	2.363,19	3.616,05	13.268,47	-	232,14	658,87	5,94	349,36	14.508,84
100 ed oltre	7.387,95	2.365,15	4.147,38	13.900,48	5,52	6.897,25	657,78	10,00	412,94	21.873,97
TOTALE	46.114,96	36.276,45	17.375,47	99.766,88	14,93	7.703,77	5.315,93	46,03	3.737,99	116.539,50
CLASSI DI SAU										
Senza superficie	-	-	-	-	-	5.694,96	30,61	-	2,42	5.727,99
Meno di 1 ettaro	1.170,93	4.388,16	302,91	5.862,00	1,25	43,54	988,70	11,37	420,77	7.316,26
1 -- 2	1.685,30	4.401,47	421,08	6.507,85	3,01	44,85	563,29	3,33	364,41	7.483,41
2 -- 3	1.587,29	3.198,46	353,72	5.139,47	0,20	37,62	323,73	1,05	275,91	5.776,93
3 -- 5	2.722,51	4.148,24	726,72	7.597,47	2,25	45,95	392,69	3,90	354,48	8.392,84
5 -- 10	5.494,86	5.556,50	1.271,66	12.323,02	0,14	105,52	717,98	4,44	511,17	13.657,83
10 -- 20	7.988,84	5.217,71	2.030,76	15.237,31	-	169,78	709,09	5,93	508,01	16.624,19
20 -- 30	4.956,04	2.474,52	1.800,57	9.231,13	0,54	85,05	261,86	0,07	309,53	9.888,11
30 -- 50	6.571,94	2.518,69	2.890,88	11.981,51	2,02	116,17	471,50	13,74	345,68	12.916,88
50 -- 100	7.369,15	2.170,33	3.754,44	13.293,92	2,50	149,39	446,97	2,20	337,04	14.229,82
100 ed oltre	6.568,10	2.202,37	3.822,73	12.593,20	3,02	1.210,94	409,51	-	308,57	14.525,24
TOTALE	46.114,96	36.276,45	17.375,47	99.766,88	14,93	7.703,77	5.315,93	46,03	3.737,99	116.539,50



**Tavola 2.11 - Aziende con seminativi e relativa superficie investita per classe di superficie agricola utilizzata (SAU) e principali coltivazioni praticate (superficie in ettari) - TOTALE**

COLTIVAZIONI	CLASSI DI SUPERFICIE AGRICOLA UTILIZZATA								Totale
	Meno di 1	1 -- 2	2 -- 5	5 -- 10	10 -- 20	20 -- 50	50 -- 100	100 ed oltre	
AZIENDE									
SEMINATIVI	2.757	1.640	1.938	1.142	812	575	173	60	9.097
Cereali	321	324	582	475	477	375	123	48	2.725
Frumento tenero e spelta	4	15	18	14	7	9	4	-	71
Frumento duro	296	284	517	412	417	327	104	44	2.401
Segale	-	3	6	2	3	7	1	-	22
Orzo	8	10	29	40	55	67	42	14	265
Avena	15	19	44	56	93	93	49	21	390
Granoturco	1	-	2	9	7	6	3	-	28
Riso	-	-	-	-	-	-	-	-	-
Sorgo	1	-	-	-	1	-	-	1	3
Altri cereali	-	3	5	2	1	4	2	2	19
Legumi secchi	117	50	39	19	9	5	3	3	245
Patata	24	39	79	61	50	39	13	11	316
Barbabietola da zucchero	-	-	-	1	-	-	1	-	2
Piante sarchiate da foraggio	-	3	6	1	4	11	1	-	26
Piante industriali	-	1	1	-	1	-	-	-	3
Tabacco	-	-	-	-	-	-	-	-	-
Luppolo	-	1	1	-	-	-	-	-	2
Cotone	-	-	-	-	-	-	-	-	-
Lino	-	-	-	-	-	-	-	-	-
Canapa	-	-	-	-	1	-	-	-	1
Piante da semi oleosi	-	-	-	-	-	-	-	-	-
Colza e ravizzone	-	-	-	-	-	-	-	-	-
Girasole	-	-	-	-	-	-	-	-	-
Soia	-	-	-	-	-	-	-	-	-
Altre piante da semi oleosi	-	-	-	-	-	-	-	-	-
Piante aromatiche, medicinali e da condimento	-	-	-	-	-	-	-	-	-
Altre piante industriali	-	-	-	-	-	-	-	-	-
Ortive	548	273	248	112	79	66	25	13	1.364
In piena aria	138	101	153	86	74	58	22	13	645
In coltivazioni di pieno campo	121	88	129	68	61	51	19	10	547
Pomodoro da mensa	34	23	39	12	17	10	3	-	138
Pomodoro da industria	1	1	1	3	2	1	1	-	10
Altre ortive	92	72	105	59	54	45	17	10	454
In orti stabili o industriali	18	18	27	20	14	9	4	3	113
Pomodoro da mensa	6	2	1	1	-	-	1	-	11
Altre ortive	12	16	26	20	14	9	4	3	104
Protette	425	188	105	28	10	11	5	1	773
In serra	408	175	91	21	6	10	4	1	716
Pomodoro da mensa	389	158	77	16	5	6	4	1	656
Altre ortive	37	39	27	7	2	6	2	-	120
In tunnel, campane, ecc.	29	33	36	12	4	6	2	-	122
Flori e piante ornamentali	14	5	6	4	1	1	1	-	32
In piena aria	9	4	3	3	1	-	1	-	21
Protetti	7	3	5	4	1	1	-	-	21
In serra	6	2	4	3	1	1	-	-	17
In tunnel, campane, ecc.	1	1	2	2	-	1	-	-	7
Piantine	3	1	4	2	-	3	-	-	13
Orticole	1	-	3	1	-	2	-	-	7
Floricole ed ornamentali	1	-	2	1	-	1	-	-	5
Altre piantine	1	1	-	-	-	-	-	-	2
Foraggiere avvicendate	144	144	292	248	256	236	97	27	1.444
Prati avvicendati	22	19	53	51	61	58	19	6	289
Erba medica	5	2	12	14	8	5	3	4	53
Altri prati avvicendati	17	17	41	37	56	53	18	3	242
Erbai	125	125	243	201	201	188	87	26	1.196
Granoturco in erba	3	3	5	3	6	10	2	1	33
Granoturco a maturazione cerosa	1	-	-	-	-	1	2	1	5
Altri erbai monofiti di cereali	1	3	7	12	16	20	16	6	81
Altri erbai	120	119	231	190	189	169	78	22	1.118
Sementi	11	5	2	8	2	1	-	-	29
Terreni a riposo	1.688	961	1.050	531	280	170	51	21	4.752

**Tavola 2.11 segue - Aziende con seminativi e relativa superficie investita per classe di superficie agricola utilizzata (SAU) e principali coltivazioni praticate (superficie in ettari) - COLLINA**

COLTIVAZIONI	CLASSI DI SUPERFICIE AGRICOLA UTILIZZATA								Totale
	Meno di 1	1 -- 2	2 -- 5	5 -- 10	10 -- 20	20 -- 50	50 -- 100	100 ed oltre	
	AZIENDE								
SEMINATIVI	1.687	971	1.085	658	516	373	120	35	5.445
Cereali	252	252	405	352	362	287	93	29	2.032
Frumento tenero e spelta	1	8	10	11	3	7	2	-	42
Frumento duro	234	222	357	300	319	249	83	27	1.791
Segale	-	3	5	2	2	6	1	-	19
Orzo	8	10	24	36	51	62	33	8	232
Avena	13	15	38	49	78	81	40	11	325
Granoturco	-	-	1	7	6	6	3	-	23
Riso	-	-	-	-	-	-	-	-	-
Sorgo	-	-	-	-	-	-	-	-	-
Altri cereali	-	3	5	2	1	4	1	2	18
Legumi secchi	112	41	31	17	6	4	2	-	213
Patata	4	4	8	6	5	3	2	3	35
Barbabietola da zucchero	-	-	-	1	-	-	1	-	2
Piante sarchiate da foraggio	-	1	2	1	4	10	1	-	19
Piante industriali	-	-	-	-	1	-	-	-	1
Tabacco	-	-	-	-	-	-	-	-	-
Luppolo	-	-	-	-	-	-	-	-	-
Cotone	-	-	-	-	-	-	-	-	-
Lino	-	-	-	-	-	-	-	-	-
Canapa	-	-	-	-	1	-	-	-	1
Piante da semi oleosi	-	-	-	-	-	-	-	-	-
Colza e ravizzone	-	-	-	-	-	-	-	-	-
Girasole	-	-	-	-	-	-	-	-	-
Soia	-	-	-	-	-	-	-	-	-
Altre piante da semi oleosi	-	-	-	-	-	-	-	-	-
Piante aromatiche, medicinali e da condimento	-	-	-	-	-	-	-	-	-
Altre piante industriali	-	-	-	-	-	-	-	-	-
Ortive	495	225	167	68	46	33	14	4	1.052
In piena aria	85	54	73	43	42	26	13	4	340
In coltivazioni di pieno campo	76	46	65	35	38	24	12	3	299
Pomodoro da mensa	23	2	9	5	6	1	-	-	46
Pomodoro da industria	-	-	-	2	2	-	-	-	4
Altre ortive	58	46	62	32	36	23	12	3	272
In orti stabili o industriali	9	11	8	8	5	3	2	1	47
Pomodoro da mensa	6	1	1	-	-	-	1	-	9
Altre ortive	3	10	7	8	5	3	2	1	39
Protette	425	185	102	27	9	8	2	-	758
In serra	408	172	88	20	5	7	2	-	702
Pomodoro da mensa	389	155	75	15	5	3	2	-	644
Altre ortive	37	39	26	7	1	5	2	-	117
In tunnel, campane, ecc.	29	33	36	12	4	5	-	-	119
Flori e piante ornamentali	9	4	3	1	-	-	-	-	17
In piena aria	4	3	-	-	-	-	-	-	7
Protetti	6	3	3	1	-	-	-	-	13
In serra	5	2	2	-	-	-	-	-	9
In tunnel, campane, ecc.	1	1	2	1	-	-	-	-	5
Piantine	1	1	2	1	-	-	-	-	5
Orticole	-	-	1	-	-	-	-	-	1
Floricole ed ornamentali	1	-	1	1	-	-	-	-	3
Altre piantine	-	1	-	-	-	-	-	-	1
Foraggiere avvicendate	127	122	239	205	212	191	81	19	1.196
Prati avvicendati	16	8	30	33	38	40	16	3	184
Erba medica	4	1	8	12	5	3	3	1	37
Altri prati avvicendati	12	7	22	21	35	37	15	2	151
Erbai	112	114	212	175	177	160	74	18	1.042
Granoturco in erba	2	2	2	-	4	6	2	1	19
Granoturco a maturazione cerosa	-	-	-	-	-	1	1	-	2
Altri erbai monofiti di cereali	1	1	2	9	11	13	14	3	54
Altri erbai	109	111	208	169	172	151	68	15	1.003
Sementi	6	2	2	4	2	1	-	-	17
Terreni a riposo	778	453	504	247	138	83	30	12	2.245

**Tavola 2.11 segue - Aziende con seminativi e relativa superficie investita per classe di superficie agricola utilizzata (SAU) e principali coltivazioni praticate (superficie in ettari) - PIANURA**

COLTIVAZIONI	CLASSI DI SUPERFICIE AGRICOLA UTILIZZATA								Totale
	Meno di 1	1 -- 2	2 -- 5	5 -- 10	10 -- 20	20 -- 50	50 -- 100	100 ed oltre	
	AZIENDE								
SEMINATIVI	1.070	669	853	484	296	202	53	25	3.652
Cereali	69	72	177	123	115	88	30	19	693
Frumento tenero e spelta	3	7	8	3	4	2	2	-	29
Frumento duro	62	62	160	112	98	78	21	17	610
Segale	-	-	1	-	1	1	-	-	3
Orzo	-	-	5	4	4	5	9	6	33
Avena	2	4	6	7	15	12	9	10	65
Granoturco	1	-	1	2	1	-	-	-	5
Riso	-	-	-	-	-	-	-	-	-
Sorgo	1	-	-	-	1	-	-	1	3
Altri cereali	-	-	-	-	-	-	1	-	1
Legumi secchi	5	9	8	2	3	1	1	3	32
Patata	20	35	71	55	45	36	11	8	281
Barbabietola da zucchero	-	-	-	-	-	-	-	-	-
Piante sarchiate da foraggio	-	2	4	-	-	1	-	-	7
Piante industriali	-	1	1	-	-	-	-	-	2
Tabacco	-	-	-	-	-	-	-	-	-
Luppolo	-	1	1	-	-	-	-	-	2
Cotone	-	-	-	-	-	-	-	-	-
Lino	-	-	-	-	-	-	-	-	-
Canapa	-	-	-	-	-	-	-	-	-
Piante da semi oleosi	-	-	-	-	-	-	-	-	-
Colza e ravizzone	-	-	-	-	-	-	-	-	-
Girasole	-	-	-	-	-	-	-	-	-
Soia	-	-	-	-	-	-	-	-	-
Altre piante da semi oleosi	-	-	-	-	-	-	-	-	-
Piante aromatiche, medicinali e da condimento	-	-	-	-	-	-	-	-	-
Altre piante industriali	-	-	-	-	-	-	-	-	-
Ortive	53	48	81	44	33	33	11	9	312
In piena aria	53	47	80	43	32	32	9	9	305
In coltivazioni di pieno campo	45	42	64	33	23	27	7	7	248
Pomodoro da mensa	11	21	30	7	11	9	3	-	92
Pomodoro da industria	1	1	1	1	-	1	1	-	6
Altre ortive	34	26	43	27	18	22	5	7	182
In orti stabili o industriali	9	7	19	12	9	6	2	2	66
Pomodoro da mensa	-	1	-	1	-	-	-	-	2
Altre ortive	9	6	19	12	9	6	2	2	65
Protette	-	3	3	1	1	3	3	1	15
In serra	-	3	3	1	1	3	2	1	14
Pomodoro da mensa	-	3	2	1	-	3	2	1	12
Altre ortive	-	-	1	-	1	1	-	-	3
In tunnel, campane, ecc.	-	-	-	-	-	1	2	-	3
Flori e piante ornamentali	5	1	3	3	1	1	1	-	15
In piena aria	5	1	3	3	1	-	1	-	14
Protetti	1	-	2	3	1	1	-	-	8
In serra	1	-	2	3	1	1	-	-	8
In tunnel, campane, ecc.	-	-	-	1	-	1	-	-	2
Piantine	2	-	2	1	-	3	-	-	8
Orticole	1	-	2	1	-	2	-	-	6
Floricole ed ornamentali	-	-	1	-	-	1	-	-	2
Altre piantine	1	-	-	-	-	-	-	-	1
Foraggere avvicendate	17	22	53	43	44	45	16	8	248
Prati avvicendati	6	11	23	18	23	18	3	3	105
Erba medica	1	1	4	2	3	2	-	3	16
Altri prati avvicendati	5	10	19	16	21	16	3	1	91
Erbai	13	11	31	26	24	28	13	8	154
Granoturco in erba	1	1	3	3	2	4	-	-	14
Granoturco a maturazione cerosa	1	-	-	-	-	-	1	1	3
Altri erbai monofiti di cereali	-	2	5	3	5	7	2	3	27
Altri erbai	11	8	23	21	17	18	10	7	115
Sementi	5	3	-	4	-	-	-	-	12
Terreni a riposo	910	508	546	284	142	87	21	9	2.507

**Tavola 2.11 segue - Aziende con seminativi e relativa superficie investita per classe di superficie agricola utilizzata (SAU) e principali coltivazioni praticate (superficie in ettari) - TOTALE**

	CLASSI DI SUPERFICIE AGRICOLA UTILIZZATA								
COLTIVAZIONI	Meno di 1	1 -- 2	2 -- 5	5 -- 10	10 -- 20	20 -- 50	50 -- 100	100 ed oltre	Totale
	SUPERFICIE INVESTITA								
SEMINATIVI	1.147,29	1.675,15	4.298,71	5.489,32	7.984,90	11.524,64	7.367,06	6.567,35	46.054,42
Cereali	157,29	340,05	1.207,09	1.927,97	3.354,28	4.863,92	3.012,83	3.201,15	18.064,58
Frumento tenero e spelta	1,37	14,46	29,99	59,51	48,98	168,86	61,00	-	384,17
Frumento duro	146,95	305,25	1.067,86	1.578,80	2.749,12	3.829,06	2.204,17	2.234,20	14.115,41
Segale	-	1,74	8,79	4,00	6,00	37,28	5,00	-	62,81
Orzo	2,73	3,50	35,53	104,16	161,06	308,26	321,63	233,71	1.170,58
Avena	5,79	14,14	56,48	157,66	357,85	468,74	390,31	637,24	2.088,21
Granoturco	0,15	-	2,49	20,75	26,98	35,13	10,20	-	95,70
Riso	-	-	-	-	-	-	-	-	-
Sorgo	0,30	-	-	-	1,00	-	-	18,00	19,30
Altri cereali	-	0,96	5,95	3,09	3,29	16,59	20,52	78,00	128,40
Legumi secchi	35,29	20,55	22,90	11,27	33,39	15,27	44,10	19,50	202,27
Patata	10,89	37,47	134,53	230,15	302,38	428,05	219,56	526,16	1.889,19
Barbabietola da zucchero	-	-	-	5,00	-	-	19,41	-	24,41
Piante sarchiate da foraggio	-	3,56	14,21	2,12	9,74	143,53	27,68	-	200,84
Piante industriali	-	0,20	1,80	-	9,00	-	-	-	11,00
Tabacco	-	-	-	-	-	-	-	-	-
Luppolo	-	0,20	1,80	-	-	-	-	-	2,00
Cotone	-	-	-	-	-	-	-	-	-
Lino	-	-	-	-	-	-	-	-	-
Canapa	-	-	-	-	9,00	-	-	-	9,00
Piante da semi oleosi	-	-	-	-	-	-	-	-	-
Colza e ravizzone	-	-	-	-	-	-	-	-	-
Girasole	-	-	-	-	-	-	-	-	-
Soia	-	-	-	-	-	-	-	-	-
Altre piante da semi oleosi	-	-	-	-	-	-	-	-	-
Piante aromatiche, medicinali e da condimento	-	-	-	-	-	-	-	-	-
Altre piante industriali	-	-	-	-	-	-	-	-	-
Ortive	233,98	234,51	363,92	269,39	420,77	727,16	328,55	343,26	2.921,54
In piena aria	36,25	70,15	210,08	197,43	387,76	598,14	205,66	342,66	2.048,13
In coltivazioni di pieno campo	30,13	55,42	171,83	150,74	327,58	473,78	146,59	262,64	1.618,71
Pomodoro da mensa	8,07	15,93	37,03	16,04	44,82	64,42	20,00	-	206,31
Pomodoro da industria	0,20	0,20	1,00	1,80	2,30	0,43	3,00	-	8,93
Altre ortive	21,86	39,29	133,80	132,90	280,46	408,93	123,59	262,64	1.403,47
In orti stabili o industriali	6,12	14,73	38,25	46,69	60,18	124,36	59,07	80,02	429,42
Pomodoro da mensa	2,74	2,00	3,60	2,00	-	-	10,00	-	20,34
Altre ortive	3,38	12,73	34,65	44,69	60,18	124,36	49,07	80,02	409,08
Protette	197,73	164,36	153,84	71,96	33,01	129,02	122,89	0,60	873,41
In serra	185,90	141,68	108,08	40,99	6,61	80,16	117,89	0,60	681,91
Pomodoro da mensa	174,41	122,90	80,47	26,27	5,85	39,77	24,49	0,60	474,76
Altre ortive	11,49	18,78	27,61	14,72	0,76	40,39	93,40	-	207,15
In tunnel, campane, ecc.	11,83	22,68	45,76	30,97	26,40	48,86	5,00	-	191,50
Fiori e piante ornamentali	4,44	2,80	7,24	12,50	10,00	2,90	1,64	-	41,52
In piena aria	2,77	1,90	2,78	6,80	8,00	-	1,64	-	23,89
Protetti	1,67	0,90	0,72	3,70	2,00	-	-	-	8,99
In serra	1,47	0,80	1,75	2,45	2,00	1,40	-	-	9,87
In tunnel, campane, ecc.	0,20	0,10	2,71	3,25	-	1,50	-	-	7,76
Piantine	1,21	0,30	3,61	5,75	-	3,10	-	-	13,97
Orticole	0,35	-	2,35	5,00	-	3,00	-	-	10,70
Floricole ed ornamentali	0,26	-	1,26	0,75	-	0,10	-	-	2,37
Altre piantine	0,60	0,30	-	-	-	-	-	-	0,90
Foraggiere avvicendate	71,12	142,33	553,96	904,09	1.711,02	3.121,32	2.542,02	1.233,08	10.278,94
Prati avvicendati	8,34	18,18	86,58	164,63	356,21	619,67	254,66	123,80	1.632,07
Erba medica	1,84	0,72	14,69	49,53	19,10	54,10	21,00	31,80	192,78
Altri prati avvicendati	6,50	17,46	71,89	115,10	337,11	565,57	233,66	92,00	1.439,29
Erbai	62,78	124,15	467,38	739,46	1.354,81	2.501,65	2.287,36	1.109,28	8.646,87
Granoturco in erba	1,39	1,32	9,60	14,50	29,63	70,54	14,00	25,00	165,98
Granoturco a maturazione cerosa	0,20	-	-	-	-	4,00	12,00	9,00	25,20
Altri erbai monofiti di cereali	0,21	3,90	13,38	30,05	69,09	231,28	382,57	154,67	885,15
Altri erbai	60,98	118,93	444,40	694,91	1.256,09	2.195,83	1.878,79	920,61	7.570,54
Sementi	2,05	3,24	1,10	34,45	5,00	15,00	-	-	60,84
Terreni a riposo	631,02	890,14	1.988,35	2.086,63	2.129,32	2.204,39	1.171,27	1.244,20	12.345,32

**Tavola 2.11 segue - Aziende con seminativi e relativa superficie investita per classe di superficie agricola utilizzata (SAU) e principali coltivazioni praticate (superficie in ettari) - COLLINA**

COLTIVAZIONI	CLASSI DI SUPERFICIE AGRICOLA UTILIZZATA								Totale
	Meno di 1	1 -- 2	2 -- 5	5 -- 10	10 -- 20	20 -- 50	50 -- 100	100 ed oltre	
	SUPERFICIE INVESTITA								
SEMINATIVI	742,81	1.010,16	2.420,89	3.098,79	4.981,53	7.330,71	5.069,57	3.542,83	28.197,29
Cereali	123,89	255,12	770,52	1.311,36	2.416,36	3.500,25	2.108,30	1.910,90	12.396,70
Frumento tenero e spelta	0,50	7,91	17,55	48,36	30,85	104,56	36,00	-	245,73
Frumento duro	115,76	230,81	668,30	1.025,05	1.937,80	2.666,64	1.549,56	1.439,92	9.633,84
Segale	-	1,74	7,09	4,00	3,00	32,28	5,00	-	53,11
Orzo	2,73	3,50	26,69	83,62	153,37	264,38	212,16	139,71	886,16
Avena	4,90	10,20	44,34	130,59	269,97	380,67	288,86	253,27	1.382,80
Granoturco	-	-	0,60	16,65	18,08	35,13	10,20	-	80,66
Riso	-	-	-	-	-	-	-	-	-
Sorgo	-	-	-	-	-	-	-	-	-
Altri cereali	-	0,96	5,95	3,09	3,29	16,59	6,52	78,00	114,40
Legumi secchi	33,03	14,13	16,18	7,97	6,04	10,27	14,10	-	101,72
Patata	0,37	4,11	11,12	20,90	42,29	39,40	13,56	36,76	168,51
Barbabetola da zucchero	-	-	-	5,00	-	-	19,41	-	24,41
Piante sarchiate da foraggio	-	1,93	4,54	2,12	9,74	101,13	27,68	-	147,14
Piante industriali	-	-	-	-	9,00	-	-	-	9,00
Tabacco	-	-	-	-	-	-	-	-	-
Luppolo	-	-	-	-	-	-	-	-	-
Cotone	-	-	-	-	-	-	-	-	-
Lino	-	-	-	-	-	-	-	-	-
Canapa	-	-	-	-	9,00	-	-	-	9,00
Piante da semi oleosi	-	-	-	-	-	-	-	-	-
Colza e ravizzone	-	-	-	-	-	-	-	-	-
Girasole	-	-	-	-	-	-	-	-	-
Soia	-	-	-	-	-	-	-	-	-
Altre piante da semi oleosi	-	-	-	-	-	-	-	-	-
Piante aromatiche, medicinali e da condimento	-	-	-	-	-	-	-	-	-
Altre piante industriali	-	-	-	-	-	-	-	-	-
Ortive	219,78	195,49	238,91	150,48	228,70	331,06	203,76	54,88	1.623,06
In piena aria	22,05	32,53	87,13	81,02	195,95	228,14	88,42	54,88	790,12
In coltivazioni di pieno campo	18,90	24,51	76,27	64,15	184,08	168,08	45,35	39,54	620,88
Pomodoro da mensa	5,95	0,75	4,91	2,80	12,32	2,00	-	-	28,73
Pomodoro da industria	-	-	-	1,30	2,30	-	-	-	3,60
Altre ortive	12,95	23,76	71,36	60,05	169,46	166,08	45,35	39,54	588,55
In orti stabili o industriali	3,15	8,02	10,86	16,87	11,87	60,06	43,07	15,34	169,24
Pomodoro da mensa	2,74	1,10	3,60	-	-	-	10,00	-	17,44
Altre ortive	0,41	6,92	7,26	16,87	11,87	60,06	33,07	15,34	151,80
Protette	197,73	162,96	151,78	69,46	32,75	102,92	115,34	-	832,94
In serra	185,90	140,28	106,02	38,49	6,35	61,06	115,34	-	653,44
Pomodoro da mensa	174,41	121,50	79,41	23,77	5,85	25,67	21,94	-	452,55
Altre ortive	11,49	18,78	26,61	14,72	0,50	35,39	93,40	-	200,89
In tunnel, campane, ecc.	11,83	22,68	45,76	30,97	26,40	41,86	-	-	179,50
Fiori e piante ornamentali	2,51	1,60	3,74	2,00	-	-	-	-	9,85
In piena aria	1,14	0,70	-	-	-	-	-	-	1,84
Protetti	1,37	0,90	-	-	-	-	-	-	2,27
In serra	1,17	0,80	1,03	-	-	-	-	-	3,00
In tunnel, campane, ecc.	0,20	0,10	2,71	2,00	-	-	-	-	5,01
Piantine	0,26	0,30	3,16	0,75	-	-	-	-	4,47
Orticole	-	-	2,00	-	-	-	-	-	2,00
Floricole ed ornamentali	0,26	-	1,16	0,75	-	-	-	-	2,17
Altre piantine	-	0,30	-	-	-	-	-	-	0,30
Foraggiere avvicendate	64,05	120,71	443,75	718,22	1.349,68	2.421,22	2.153,91	779,88	8.051,42
Prati avvicendati	7,19	7,88	50,88	96,96	198,27	406,87	188,98	60,00	1.017,03
Erba medica	1,64	0,30	6,84	35,53	10,60	14,10	21,00	20,00	110,01
Altri prati avvicendati	5,55	7,58	44,04	61,43	187,67	392,77	167,98	40,00	907,02
Erbai	56,86	112,83	392,87	621,26	1.151,41	2.014,35	1.964,93	719,88	7.034,39
Granoturco in erba	0,59	0,95	3,00	-	7,13	29,54	14,00	25,00	80,21
Granoturco a maturazione cerosa	-	-	-	-	-	4,00	4,00	-	8,00
Altri erbai monofiti di cereali	0,21	1,70	2,60	16,05	33,24	102,43	292,83	30,27	479,33
Altri erbai	56,06	110,18	387,27	605,21	1.111,04	1.878,38	1.654,10	664,61	6.466,85
Sementi	1,20	0,96	1,10	17,60	5,00	15,00	-	-	40,86
Terreni a riposo	297,72	415,81	927,87	862,39	914,72	912,38	528,85	760,41	5.620,15

**Tavola 2.11 segue - Aziende con seminativi e relativa superficie investita per classe di superficie agricola utilizzata (SAU) e principali coltivazioni praticate (superficie in ettari) - PIANURA**

COLTIVAZIONI	CLASSI DI SUPERFICIE AGRICOLA UTILIZZATA								Totale
	Meno di 1	1 -- 2	2 -- 5	5 -- 10	10 -- 20	20 -- 50	50 -- 100	100 ed oltre	
	SUPERFICIE INVESTITA								
SEMINATIVI	404,48	664,99	1.877,82	2.390,53	3.003,37	4.193,93	2.297,49	3.024,52	17.857,13
Cereali	33,40	84,93	436,57	616,61	937,92	1.363,67	904,53	1.290,25	5.667,88
Frumento tenero e spelta	0,87	6,55	12,44	11,15	18,13	64,30	25,00	-	138,44
Frumento duro	31,19	74,44	399,56	553,75	811,32	1.162,42	654,61	794,28	4.481,57
Segale	-	-	1,70	-	3,00	5,00	-	-	9,70
Orzo	-	-	8,84	20,54	7,69	43,88	109,47	94,00	284,42
Avena	0,89	3,94	12,14	27,07	87,88	88,07	101,45	383,97	705,41
Granoturco	0,15	-	1,89	4,10	8,90	-	-	-	15,04
Riso	-	-	-	-	-	-	-	-	-
Sorgo	0,30	-	-	-	1,00	-	-	18,00	19,30
Altri cereali	-	-	-	-	-	-	14,00	-	14,00
Legumi secchi	2,26	6,42	6,72	3,30	27,35	5,00	30,00	19,50	100,55
Patata	10,52	33,36	123,41	209,25	260,09	388,65	206,00	489,40	1.720,68
Barbabietola da zucchero	-	-	-	-	-	-	-	-	-
Piante sarchiate da foraggio	-	1,63	9,67	-	-	42,40	-	-	53,70
Piante industriali	-	0,20	1,80	-	-	-	-	-	2,00
Tabacco	-	-	-	-	-	-	-	-	-
Luppolo	-	0,20	1,80	-	-	-	-	-	2,00
Cotone	-	-	-	-	-	-	-	-	-
Lino	-	-	-	-	-	-	-	-	-
Canapa	-	-	-	-	-	-	-	-	-
Piante da semi oleosi	-	-	-	-	-	-	-	-	-
Colza e ravizzone	-	-	-	-	-	-	-	-	-
Girasole	-	-	-	-	-	-	-	-	-
Soia	-	-	-	-	-	-	-	-	-
Altre piante da semi oleosi	-	-	-	-	-	-	-	-	-
Piante aromatiche, medicinali e da condimento	-	-	-	-	-	-	-	-	-
Altre piante industriali	-	-	-	-	-	-	-	-	-
Ortive	14,20	39,02	125,01	118,91	192,07	396,10	124,79	288,38	1.298,48
In piena aria	14,20	37,62	122,95	116,41	191,81	370,00	117,24	287,78	1.258,01
In coltivazioni di pieno campo	11,23	30,91	95,56	86,59	143,50	305,70	101,24	223,10	997,83
Pomodoro da mensa	2,12	15,18	32,12	13,24	32,50	62,42	20,00	-	177,58
Pomodoro da industria	0,20	0,20	1,00	0,50	-	0,43	3,00	-	5,33
Altre ortive	8,91	15,53	62,44	72,85	111,00	242,85	78,24	223,10	814,92
In orti stabili o industriali	2,97	6,71	27,39	29,82	48,31	64,30	16,00	64,68	260,18
Pomodoro da mensa	-	0,90	-	2,00	-	-	-	-	2,90
Altre ortive	2,97	5,81	27,39	27,82	48,31	64,30	16,00	64,68	257,28
Protette	-	1,40	2,06	2,50	0,26	26,10	7,55	0,60	40,47
In serra	-	1,40	2,06	2,50	0,26	19,10	2,55	0,60	28,47
Pomodoro da mensa	-	1,40	1,06	2,50	-	14,10	2,55	0,60	22,21
Altre ortive	-	-	1,00	-	0,26	5,00	-	-	6,26
In tunnel, campane, ecc.	-	-	-	-	-	7,00	5,00	-	12,00
Fiori e piante ornamentali	1,93	1,20	3,50	10,50	10,00	2,90	1,64	-	31,67
In piena aria	1,63	1,20	2,78	6,80	8,00	-	1,64	-	22,05
Protetti	0,30	-	0,72	3,70	2,00	-	-	-	6,72
In serra	0,30	-	0,72	2,45	2,00	1,40	-	-	6,87
In tunnel, campane, ecc.	-	-	-	1,25	-	1,50	-	-	2,75
Piantine	0,95	-	0,45	5,00	-	3,10	-	-	9,50
Orticole	0,35	-	0,35	5,00	-	3,00	-	-	8,70
Floricole ed ornamentali	-	-	0,10	-	-	0,10	-	-	0,20
Altre piantine	0,60	-	-	-	-	-	-	-	0,60
Foraggiere avvicendate	7,07	21,62	110,21	185,87	361,34	700,10	388,11	453,20	2.227,52
Prati avvicendati	1,15	10,30	35,70	67,67	157,94	212,80	65,68	63,80	615,04
Erba medica	0,20	0,42	7,85	14,00	8,50	40,00	-	11,80	82,77
Altri prati avvicendati	0,95	9,88	27,85	53,67	149,44	172,80	65,68	52,00	532,27
Erbai	5,92	11,32	74,51	118,20	203,40	487,30	322,43	389,40	1.612,48
Granoturco in erba	0,80	0,37	6,60	14,50	22,50	41,00	-	-	85,77
Granoturco a maturazione cerosa	0,20	-	-	-	-	-	8,00	9,00	17,20
Altri erbai monofiti di cereali	-	2,20	10,78	14,00	35,85	128,85	89,74	124,40	405,82
Altri erbai	4,92	8,75	57,13	89,70	145,05	317,45	224,69	256,00	1.103,69
Sementi	0,85	2,28	-	16,85	-	-	-	-	19,98
Terreni a riposo	333,30	474,33	1.060,48	1.224,24	1.214,60	1.292,01	642,42	483,79	6.725,17

**Tavola 2.12 - Aziende con coltivazioni legnose agrarie e relativa superficie investita per le principali coltivazioni praticate e per classe di superficie agricola utilizzata (SAU) (superficie in ettari)**

	CLASSI DI SUPERFICIE AGRICOLA UTILIZZATA								
COLTIVAZIONI	Meno di 1	1 -- 2	2 -- 5	5 -- 10	10 -- 20	20 -- 50	50 -- 100	100 ed oltre	Totale
AZIENDE									
COLTIVAZIONI LEGNOSE AGRARIE	10.770	3.939	3.458	1.437	854	540	134	50	21.182
Vite	430	374	364	119	36	21	5	2	1.351
Olivio per la produzione di olive	5.032	2.151		915	554	385	98	37	11.234
Da tavola	67	26	30	15	11	4	1	1	155
Per olio	4.976	2.131	2.039	906	545	382	98	37	11.114
Agrumi	6.282	2.007	1.739	706	378	227	58	30	11.427
Arancio	5.367	1.573	1.360	556	291	199	50	28	9.424
Mandarino	273	115	91	43	30	31	6	4	593
Clementina e suoi ibridi	172	61	70	29	18	23	7	4	384
Limone	1.065	559	543	254	166	90	27	11	2.715
Altri agrumi	127	39	47	15	13	8	3	1	253
Fruttiferi	2.111	1.121	1.173	515	365	248	49	24	5.606
Frutta fresca di origine temperata	459	119	135	67	41	22	9	2	854
Melo	49	13	12	4	1	1	-	-	80
Pero	152	59	68	33	15	14	6	-	347
Pesco	117	30	27	14	4	3	1	-	196
Nettarina (pesca noce)	7	2	3	1	-	-	-	-	13
Albicocco	94	20	22	7	1	2	1	-	147
Altra frutta	295	73	84	35	28	10	4	2	531
Frutta fresca di origine sub-tropicale	65	28	28	25	18	7	2	-	173
Actinidia (kiwi)	5	1	1	-	1	-	-	-	8
Altra frutta	60	28	28	25	17	7	2	-	167
Frutta a guscio	1.774	1.054	1.078	468	333	239	46	23	5.015
Mandorlo	1.490	914	913	373	252	150	29	15	4.136
Nocciolo	13	7	8	1	-	1	-	1	31
Castagno	4	2	4	2	-	1	-	-	13
Altra frutta	524	325	350	198	157	135	30	12	1.731
Vivai	15	2	8	2	2	2	1	1	33
Fruttiferi	1	-	2	-	1	-	-	1	5
Piante ornamentali	13	2	7	-	1	1	1	-	25
Altri	2	-	3	2	-	1	-	1	9
SUPERFICIE INVESTITA									
COLTIVAZIONI LEGNOSE AGRARIE	4.388,16	4.401,47	7.346,70	5.556,50	5.217,71	4.993,21	2.170,33	2.202,37	36.276,45
Vite	172,28	307,99	556,66	286,92	154,19	39,17	55,47	36,30	1.608,98
Olivio per la produzione di olive	1.374,42	1.286,36	1.844,22	1.248,42	1.120,67	1.077,09	409,88	569,02	8.930,08
Da tavola	14,64	14,89	33,33	13,35	29,36	9,13	2,22	9,00	125,92
Per olio	1.359,78	1.271,47	1.810,89	1.235,07	1.091,31	1.067,96	407,66	560,02	8.804,16
Agrumi	2.367,84	2.170,48	3.728,15	3.080,42	2.813,41	2.730,57	1.375,28	1.137,32	19.403,47
Arancio	1.932,01	1.591,91	2.719,05	2.219,88	1.890,87	1.947,89	993,58	846,72	14.141,91
Mandarino	38,22	44,73	52,63	46,19	53,18	86,08	22,60	15,34	358,97
Clementina e suoi ibridi	38,38	24,25	49,30	34,77	36,00	60,73	20,38	27,00	290,81
Limone	331,83	479,01	839,16	731,94	797,65	600,87	323,65	241,27	4.345,38
Altri agrumi	27,40	30,58	68,01	47,64	35,71	35,00	15,07	6,99	266,40
Fruttiferi	470,14	631,01	1.211,47	938,12	1.122,93	1.139,38	258,69	458,23	6.229,97
Frutta fresca di origine temperata	40,68	20,93	42,91	48,55	50,08	41,08	3,42	23,78	271,43
Melo	2,05	2,08	2,67	0,92	0,04	0,01	-	-	7,77
Pero	5,47	3,77	4,90	13,36	3,30	0,52	3,17	-	34,49
Pesco	6,31	2,29	4,01	8,99	10,61	32,52	0,01	-	64,74
Nettarina (pesca noce)	0,19	0,12	0,16	0,50	-	-	-	-	0,97
Albicocco	2,46	0,61	1,93	1,22	2,00	0,07	0,01	-	8,30
Altra frutta	24,20	12,06	29,24	23,56	34,13	7,96	0,23	23,78	155,16
Frutta fresca di origine sub-tropicale	3,62	7,15	11,00	22,87	29,32	0,54	3,02	-	77,52
Actinidia (kiwi)	0,10	1,00	0,80	-	0,04	-	-	-	1,94
Altra frutta	3,52	6,15	10,20	22,87	29,28	0,54	3,02	-	75,58
Frutta a guscio	425,84	602,93	1.157,56	866,70	1.043,53	1.097,76	252,25	434,45	5.881,02
Mandorlo	378,69	538,68	1.033,82	730,74	840,46	769,70	180,97	356,86	4.829,92
Nocciolo	3,46	5,86	3,78	0,10	-	0,15	-	16,40	29,75
Castagno	0,22	0,23	0,31	0,91	-	0,20	-	-	1,87
Altra frutta	43,47	58,16	119,65	134,95	203,07	327,71	71,28	61,19	1.019,48
Vivai	1,54	0,11	2,59	0,04	6,38	6,00	71,00	1,50	89,16
Fruttiferi	0,60	-	0,50	-	1,50	-	-	1,00	3,60
Piante ornamentali	0,81	0,11	0,69	-	4,88	3,00	71,00	-	80,49
Altri	0,13	-	1,40	0,04	-	3,00	-	0,50	5,07

**Tavola 2.13 - Aziende con vite e relativa superficie investita per natura della produzione, classe di superficie agricola utilizzata (SAU), forma di conduzione e zona altimetrica (superficie in ettari) - TOTALE**

CLASSI DI SAU FORME DI CONDUZIONE	Totale	UVA DA VINO			Uva da tavola	Viti non innestate	Viti madri da portinnesto	Barbatelle
		Totale uva da vino	Per vini DOC e DOCG	Per altri vini				
AZIENDE								
CLASSI DI SAU								
Meno di 1 ettaro	430	419	9	410	12	-	-	-
1 -- 2	374	369	3	366	9	-	-	-
2 -- 3	198	196	4	193	3	1	-	-
3 -- 5	166	165	3	162	2	3	-	-
5 -- 10	119	116	2	114	3	1	-	-
10 -- 20	36	34	2	33	2	-	-	-
20 -- 30	16	16	1	15	-	-	-	-
30 -- 50	5	5	1	4	-	-	-	-
50 -- 100	5	5	1	4	-	-	-	-
100 ed oltre	2	2	-	2	-	-	-	-
TOTALE	1.351	1.327	26	1.303	31	5	-	-
FORME DI CONDUZIONE								
Conduzione diretta del coltivatore	1.311	1.287	25	1.264	31	5	-	-
Con solo manodopera familiare	914	894	18	877	25	5	-	-
Con manodopera familiare prevalente	296	294	1	293	4	-	-	-
Con manodopera extrafamiliare prevalente	101	99	6	94	2	-	-	-
Conduzione con salariati	40	40	1	39	-	-	-	-
Conduzione a colonia parziaria appoderata	-	-	-	-	-	-	-	-
Altra forma di conduzione	-	-	-	-	-	-	-	-
TOTALE	1.351	1.327	26	1.303	31	5	-	-
SUPERFICIE INVESTITA								
CLASSI DI SAU								
Meno di 1 ettaro	172,28	169,90	2,88	167,02	2,38	-	-	-
1 -- 2	307,99	304,42	1,29	303,13	3,57	-	-	-
2 -- 3	258,06	254,21	3,16	251,05	2,85	1,00	-	-
3 -- 5	298,60	296,25	9,56	286,69	0,23	2,12	-	-
5 -- 10	286,92	284,81	4,23	280,58	1,76	0,35	-	-
10 -- 20	154,19	148,99	18,93	130,06	5,20	-	-	-
20 -- 30	25,65	25,65	3,00	22,65	-	-	-	-
30 -- 50	13,52	13,52	3,00	10,52	-	-	-	-
50 -- 100	55,47	55,47	15,00	40,47	-	-	-	-
100 ed oltre	36,30	36,30	-	36,30	-	-	-	-
TOTALE	1.608,98	1.589,52	61,05	1.528,47	15,99	3,47	-	-
FORME DI CONDUZIONE								
Conduzione diretta del coltivatore	1.513,54	1.494,08	46,05	1.448,03	15,99	3,47	-	-
Con solo manodopera familiare	963,56	951,93	20,36	931,57	8,16	3,47	-	-
Con manodopera familiare prevalente	352,05	346,32	4,87	341,45	5,73	-	-	-
Con manodopera extrafamiliare prevalente	197,93	195,83	20,82	175,01	2,10	-	-	-
Conduzione con salariati	95,44	95,44	15,00	80,44	-	-	-	-
Conduzione a colonia parziaria appoderata	-	-	-	-	-	-	-	-
Altra forma di conduzione	-	-	-	-	-	-	-	-
TOTALE	1.608,98	1.589,52	61,05	1.528,47	15,99	3,47	-	-



**Tavola 2.13 segue - Aziende con vite e relativa superficie investita per natura della produzione, classe di superficie agricola utilizzata (SAU), forma di conduzione e zona altimetrica (superficie in ettari) - COLLINA**

CLASSI DI SAU FORME DI CONDUZIONE	Totale	UVA DA VINO			Uva da tavola	Viti non innestate	Viti madri da portinnesto	Barbatelle
		Totale uva da vino	Per vini DOC e DOCG	Per altri vini				
AZIENDE								
CLASSI DI SAU								
Meno di 1 ettaro	417	407	9	398	11	-	-	-
1 -- 2	368	363	3	360	9	-	-	-
2 -- 3	192	190	3	187	3	1	-	-
3 -- 5	164	164	3	161	1	3	-	-
5 -- 10	113	111	1	110	2	1	-	-
10 -- 20	31	30	2	29	1	-	-	-
20 -- 30	14	14	-	14	-	-	-	-
30 -- 50	2	2	-	2	-	-	-	-
50 -- 100	3	3	-	3	-	-	-	-
100 ed oltre	2	2	-	2	-	-	-	-
TOTALE	1.306	1.286	21	1.266	27	5	-	-
FORME DI CONDUZIONE								
Conduzione diretta del coltivatore	1.270	1.250	21	1.230	27	5	-	-
Con solo manodopera familiare	888	871	17	854	22	5	-	-
Con manodopera familiare prevalente	287	285	1	284	4	-	-	-
Con manodopera extrafamiliare prevalente	95	94	3	92	1	-	-	-
Conduzione con salariati	36	36	-	36	-	-	-	-
Conduzione a colonia parziaria appoderata	-	-	-	-	-	-	-	-
Altra forma di conduzione	-	-	-	-	-	-	-	-
TOTALE	1.306	1.286	21	1.266	27	5	-	-
SUPERFICIE INVESTITA								
CLASSI DI SAU								
Meno di 1 ettaro	169,52	167,25	2,88	164,37	2,27	-	-	-
1 -- 2	304,29	300,72	1,29	299,43	3,57	-	-	-
2 -- 3	253,44	249,59	3,06	246,53	2,85	1,00	-	-
3 -- 5	296,09	293,95	9,56	284,39	0,02	2,12	-	-
5 -- 10	279,59	278,78	0,23	278,55	0,46	0,35	-	-
10 -- 20	147,22	142,22	18,93	123,29	5,00	-	-	-
20 -- 30	22,33	22,33	-	22,33	-	-	-	-
30 -- 50	2,50	2,50	-	2,50	-	-	-	-
50 -- 100	37,50	37,50	-	37,50	-	-	-	-
100 ed oltre	36,30	36,30	-	36,30	-	-	-	-
TOTALE	1.548,78	1.531,14	35,95	1.495,19	14,17	3,47	-	-
FORME DI CONDUZIONE								
Conduzione diretta del coltivatore	1.478,66	1.461,02	35,95	1.425,07	14,17	3,47	-	-
Con solo manodopera familiare	954,65	943,54	20,26	923,28	7,64	3,47	-	-
Con manodopera familiare prevalente	342,68	336,95	4,87	332,08	5,73	-	-	-
Con manodopera extrafamiliare prevalente	181,33	180,53	10,82	169,71	0,80	-	-	-
Conduzione con salariati	70,12	70,12	-	70,12	-	-	-	-
Conduzione a colonia parziaria appoderata	-	-	-	-	-	-	-	-
Altra forma di conduzione	-	-	-	-	-	-	-	-
TOTALE	1.548,78	1.531,14	35,95	1.495,19	14,17	3,47	-	-

**Tavola 2.13 segue - Aziende con vite e relativa superficie investita per natura della produzione, classe di superficie agricola utilizzata (SAU), forma di conduzione e zona altimetrica (superficie in ettari) - PIANURA**

CLASSI DI SAU FORME DI CONDUZIONE	Totale	UVA DA VINO			Uva da tavola	Viti non innestate	Viti madri da portinnesto	Barbatelle
		Totale uva da vino	Per vini DOC e DOCG	Per altri vini				
AZIENDE								
CLASSI DI SAU								
Meno di 1 ettaro	13	12	-	12	1	-	-	-
1 -- 2	6	6	-	6	-	-	-	-
2 -- 3	6	6	1	6	-	-	-	-
3 -- 5	2	1	-	1	1	-	-	-
5 -- 10	6	5	1	4	1	-	-	-
10 -- 20	5	4	-	4	1	-	-	-
20 -- 30	2	2	1	1	-	-	-	-
30 -- 50	3	3	1	2	-	-	-	-
50 -- 100	2	2	1	1	-	-	-	-
100 ed oltre	-	-	-	-	-	-	-	-
TOTALE	45	41	5	37	4	-	-	-
FORME DI CONDUZIONE								
Conduzione diretta del coltivatore	41	37	4	34	4	-	-	-
Con solo manodopera familiare	26	23	1	23	3	-	-	-
Con manodopera familiare prevalente	9	9	-	9	-	-	-	-
Con manodopera extrafamiliare prevalente	6	5	3	2	1	-	-	-
Conduzione con salariati	4	4	1	3	-	-	-	-
Conduzione a colonia parziaria appoderata	-	-	-	-	-	-	-	-
Altra forma di conduzione	-	-	-	-	-	-	-	-
TOTALE	45	41	5	37	4	-	-	-
SUPERFICIE INVESTITA								
CLASSI DI SAU								
Meno di 1 ettaro	2,76	2,65	-	2,65	0,11	-	-	-
1 -- 2	3,70	3,70	-	3,70	-	-	-	-
2 -- 3	4,62	4,62	0,10	4,52	-	-	-	-
3 -- 5	2,51	2,30	-	2,30	0,21	-	-	-
5 -- 10	7,33	6,03	4,00	2,03	1,30	-	-	-
10 -- 20	6,97	6,77	-	6,77	0,20	-	-	-
20 -- 30	3,32	3,32	3,00	0,32	-	-	-	-
30 -- 50	11,02	11,02	3,00	8,02	-	-	-	-
50 -- 100	17,97	17,97	15,00	2,97	-	-	-	-
100 ed oltre	-	-	-	-	-	-	-	-
TOTALE	60,20	58,38	25,10	33,28	1,82	-	-	-
FORME DI CONDUZIONE								
Conduzione diretta del coltivatore	34,88	33,06	10,10	22,96	1,82	-	-	-
Con solo manodopera familiare	8,91	8,39	0,10	8,29	0,52	-	-	-
Con manodopera familiare prevalente	9,37	9,37	-	9,37	-	-	-	-
Con manodopera extrafamiliare prevalente	16,60	15,30	10,00	5,30	1,30	-	-	-
Conduzione con salariati	25,32	25,32	15,00	10,32	-	-	-	-
Conduzione a colonia parziaria appoderata	-	-	-	-	-	-	-	-
Altra forma di conduzione	-	-	-	-	-	-	-	-
TOTALE	60,20	58,38	25,10	33,28	1,82	-	-	-

**Tavola 2.14 - Aziende con vite e relativa superficie investita per natura della produzione e classe di superficie investita a vite**  
(superficie in ettari)

CLASSI DI SUPERFICIE A VITE	Totale	UVA DA VINO			Uva da tavola	Viti non innestate	Viti madri da portinnesto	Barbatelle
		Totale uva da vino	Per vini DOC e DOCG	Per altri vini				
AZIENDE								
Meno di 0,20	158	152	3	151	9	1	-	-
0,20 -- 0,30	104	100	6	93	4	-	-	-
0,30 -- 0,50	211	204	4	200	10	1	-	-
0,50 -- 1	354	350	3	348	5	1	-	-
1 -- 2	302	301	1	302	1	2	-	-
2 -- 3	116	115	2	111	1	-	-	-
3 -- 5	78	78	4	73	-	-	-	-
5 -- 10	19	18	1	19	1	-	-	-
10 ed oltre	9	9	2	6	-	-	-	-
TOTALE	1.351	1.327	26	1.303	31	5	-	-
SUPERFICIE INVESTITA								
Meno di 0,20	17,97	17,76	0,35	17,41	0,41	0,02	-	-
0,20 -- 0,30	23,38	22,29	1,59	20,70	0,87	-	-	-
0,30 -- 0,50	77,79	75,32	1,55	73,77	3,46	0,35	-	-
0,50 -- 1	240,16	237,65	1,52	236,13	2,95	0,60	-	-
1 -- 2	392,39	393,79	1,80	391,99	1,30	2,50	-	-
2 -- 3	274,95	268,67	5,44	263,23	2,00	-	-	-
3 -- 5	295,01	291,71	14,87	276,84	-	-	-	-
5 -- 10	126,72	139,62	8,60	131,02	5,00	-	-	-
10 ed oltre	160,61	142,71	25,33	117,38	-	-	-	-
TOTALE	1.608,98	1.589,52	61,05	1.528,47	15,99	3,47	-	-

**Tavola 2.15 - Aziende con vite e relativa superficie investita per classe di superficie investita a vite, classe di superficie agricola utilizzata (SAU) e forma di conduzione (superficie in ettari)**

CLASSI DI SAU		CLASSI DI SUPERFICIE INVESTITA A VITE									Totale
FORME DI CONDUZIONE	Meno di 0,20	0,20 -- 0,30	0,30 -- 0,50	0,50 -- 1	1 -- 2	2 -- 3	3 -- 5	5 -- 10	10 ed oltre		
AZIENDE											
CLASSI DI SAU											
Meno di 1 ettaro	92	62	124	152	-	-	-	-	-	430	
1 -- 2	32	17	45	120	160	-	-	-	-	374	
2 -- 3	12	10	19	39	56	62	-	-	-	198	
3 -- 5	8	5	14	24	49	26	40	-	-	166	
5 -- 10	10	5	7	10	27	19	29	12	-	119	
10 -- 20	2	4	-	5	5	5	4	6	5	36	
20 -- 30	1	1	2	3	3	2	4	-	-	16	
30 -- 50	1	-	-	1	-	1	1	1	-	5	
50 -- 100	-	-	-	-	2	1	-	-	2	5	
100 ed oltre	-	-	-	-	-	-	-	-	2	2	
TOTALE	158	104	211	354	302	116	78	19	9	1.351	
FORME DI CONDUZIONE											
Conduzione diretta del coltivatore	156	104	204	342	292	114	74	18	7	1.311	
Con solo manodopera familiare	121	77	141	237	205	73	48	10	2	914	
Con manodopera familiare prevalente	27	25	47	77	67	29	17	5	2	296	
Con manodopera extrafamiliare prevalente	8	2	16	28	20	12	9	3	3	101	
Conduzione con salariati	2	-	7	12	10	2	4	1	2	40	
TOTALE	158	104	211	354	302	116	78	19	9	1.351	
SUPERFICIE INVESTITA											
CLASSI DI SAU											
Meno di 1 ettaro	10,44	14,09	45,69	102,06	-	-	-	-	-	172,28	
1 -- 2	3,25	3,87	16,69	81,83	202,35	-	-	-	-	307,99	
2 -- 3	1,19	2,17	7,10	27,88	72,92	146,80	-	-	-	258,06	
3 -- 5	1,09	1,06	5,05	16,34	65,00	63,83	146,23	-	-	298,60	
5 -- 10	1,51	1,12	2,51	6,11	39,38	43,35	117,07	75,87	-	286,92	
10 -- 20	0,29	0,87	-	3,44	6,91	11,20	14,74	42,93	73,81	154,19	
20 -- 30	0,10	0,20	0,75	2,00	3,83	4,80	13,97	-	-	25,65	
30 -- 50	0,10	-	-	0,50	-	2,00	3,00	7,92	-	13,52	
50 -- 100	-	-	-	-	2,00	2,97	-	-	50,50	55,47	
100 ed oltre	-	-	-	-	-	-	-	-	36,30	36,30	
TOTALE	17,97	23,38	77,79	240,16	392,39	274,95	295,01	126,72	160,61	1.608,98	
FORME DI CONDUZIONE											
Conduzione diretta del coltivatore	17,80	23,38	75,12	231,35	379,02	269,85	278,89	118,80	119,33	1.513,54	
Con solo manodopera familiare	13,08	17,17	52,20	159,94	265,75	175,15	182,41	70,00	27,86	963,56	
Con manodopera familiare prevalente	3,67	5,68	17,28	51,33	87,03	66,94	63,97	28,10	28,05	352,05	
Con manodopera extrafamiliare prevalente	1,05	0,53	5,64	20,08	26,24	27,76	32,51	20,70	63,42	197,93	
Conduzione con salariati	0,17	-	2,67	8,81	13,37	5,10	16,12	7,92	41,28	95,44	
TOTALE	17,97	23,38	77,79	240,16	392,39	274,95	295,01	126,72	160,61	1.608,98	

**Tavola 2.16 - Aziende con vite e relativa superficie investita per natura della produzione, età delle viti e tipo di vitigno**  
(superficie in ettari) - **AZIENDE**

NATURA DELLE PRODUZIONI VITIGNI	ETÀ DELLE VITI (anni)						Totale
	Meno di 3	3 -- 6	6 -- 10	10 -- 20	20 -- 30	30 ed oltre	
<b>UVA DA VINO</b>	<b>67</b>	<b>98</b>	<b>96</b>	<b>410</b>	<b>457</b>	<b>324</b>	<b>1.327</b>
<b>2501999 per vini DOC e DOCG</b>	<b>6</b>	<b>4</b>	<b>1</b>	<b>15</b>	<b>-</b>	<b>2</b>	<b>26</b>
2501046 CALABRESE N.	2	3	1	15	-	-	19
2501053 CARICA L'ASINO B.	2	-	-	-	-	-	2
2501072 DAMASCHINO B.	-	-	-	-	-	1	1
2501299 MANZONI BIANCO B.	-	-	-	-	-	1	1
2501153 MOSCATO BIANCO B.	2	2	-	-	-	-	4
2501300 PIGNOLETTO B.	-	-	-	-	-	1	1
<b>2502999 per altri vini</b>	<b>62</b>	<b>94</b>	<b>95</b>	<b>395</b>	<b>457</b>	<b>322</b>	<b>1.303</b>
2502004 ALBANA B.	-	-	-	-	1	-	1
2502008 ALBAROLA B.	-	-	-	-	-	1	1
2502009 ALEATICO N.	-	-	-	-	1	-	1
2502010 ALICANTE N.	-	-	1	1	-	-	2
2502013 ANSONICA B.	-	1	1	5	1	3	11
2502016 ASPRINIO BIANCO B.	-	-	-	1	-	-	1
2502018 AVARENGO N.	-	-	-	1	-	-	1
2502019 BARBERA N.	-	4	-	8	3	-	15
2502021 BARBERA SARDA N.	-	-	-	-	-	1	1
2502023 BELLONE	-	-	-	-	1	-	1
2502025 BIANCAME B.	-	-	-	1	-	-	1
2502042 CABERNET FRANC N.	1	-	-	-	-	-	1
2502046 CALABRESE N.	45	76	84	322	411	287	1.118
2502048 CANAILOLO BIANCO B.	-	-	-	1	1	-	2
2502057 CATANESE NERO N.	1	-	1	3	7	3	15
2502058 CATARRATTO BIANCO COMUNE B.	-	-	1	-	1	1	3
2502060 CESANESE COMUNE N.	-	-	-	1	-	-	1
2502298 CHARDONNAY B.	-	-	-	1	-	-	1
2502070 CORVINA N.	-	-	-	1	-	-	1
2502072 DAMASCHINO B.	-	-	-	-	-	1	1
2502086 FRANCONIA N.	-	2	-	-	-	-	2
2502099 GRECO NERO N.	2	1	-	8	6	1	16
2502132 MALVASIA BIANCA LUNGA B.	-	-	1	-	-	-	1
2502299 MANZONI BIANCO B.	7	5	7	27	22	22	88
2502146 MERLOT N.	1	-	-	1	-	-	2
2502152 MONTÙ B.	-	-	-	-	-	1	1
2502165 NERELLO MASCALESE N.	-	2	-	4	2	3	10
2502169 NEYRET N.	-	-	-	1	-	-	1
2502185 PERRICONE N.	1	3	1	5	4	1	14
2502300 PIGNOLETTO B.	3	1	1	7	-	1	13
2502193 PINOT BIANCO B.	-	-	-	1	-	-	1
2502194 PINOT GRIGIO G.	-	-	-	1	-	-	1
2502211 ROLLO B.	1	-	-	-	-	-	1
2502218 SANGIOVESE N.	3	1	1	6	3	4	16
2502239 TREBBIANO DI SOAVE B.	-	-	1	-	-	-	1
2502600 UVA DI ALTRO COLORE	-	1	-	-	-	-	1
<b>2503999 UVA DA TAVOLA</b>	<b>2</b>	<b>4</b>	<b>3</b>	<b>17</b>	<b>7</b>	<b>2</b>	<b>31</b>
2503507 CARDINAL N.	-	1	2	9	6	-	16
2503514 ITALIA B.	-	-	-	4	-	-	4
2503515 LATTUARIO NERO N.	-	-	-	1	1	-	2
2503541 LIANA N.	-	-	-	-	-	1	1
2503547 MATILDE B.	-	-	1	2	1	-	3
2503574 RED GLOBE RS.	1	-	-	-	-	-	1
2503500 UVA DI ALTRO COLORE	1	1	-	1	-	1	4
2503499 UVA DI COLORE NERO	1	-	-	2	-	-	3
2503575 VICTORIA B.	-	2	-	-	-	-	2
2503533 ZIBIBBO B.	-	-	-	1	-	1	2

**Tavola 2.16 - Aziende con vite e relativa superficie investita per natura della produzione, età delle viti e tipo di vitigno**  
(superficie in ettari) - SUPERFICIE

NATURA DELLE PRODUZIONI VITIGNI	ETÀ DELLE VITI (anni)						Totale
	Meno di 3	3 -- 6	6 -- 10	10 -- 20	20 -- 30	30 ed oltre	
<b>UVA DA VINO</b>	<b>96,73</b>	<b>105,09</b>	<b>89,02</b>	<b>408,72</b>	<b>508,40</b>	<b>381,56</b>	<b>1.589,52</b>
<b>2501999 per vini DOC e DOCG</b>	<b>31,88</b>	<b>16,51</b>	<b>3,40</b>	<b>8,61</b>	-	<b>0,65</b>	<b>61,05</b>
2501046 CALABRESE N.	9,78	12,91	3,40	8,61	-	-	34,70
2501053 CARICA L'ASINO B.	3,10	-	-	-	-	-	3,10
2501072 DAMASCHINO B.	-	-	-	-	-	0,36	0,36
2501299 MANZONI BIANCO B.	-	-	-	-	-	0,10	0,10
2501153 MOSCATO BIANCO B.	19,00	3,60	-	-	-	-	22,60
2501300 PIGNOLETTO B.	-	-	-	-	-	0,19	0,19
<b>2502999 per altri vini</b>	<b>64,85</b>	<b>88,58</b>	<b>85,62</b>	<b>400,11</b>	<b>508,40</b>	<b>380,91</b>	<b>1.528,47</b>
2502004 ALBANA B.	-	-	-	-	0,04	-	0,04
2502008 ALBAROLA B.	-	-	-	-	-	0,66	0,66
2502009 ALEATICO N.	-	-	-	-	0,02	-	0,02
2502010 ALICANTE N.	-	-	0,05	0,10	-	-	0,15
2502013 ANSONICA B.	-	0,20	0,52	1,33	0,08	1,51	3,64
2502016 ASPRINIO BIANCO B.	-	-	-	0,12	-	-	0,12
2502018 AVARENGO N.	-	-	-	0,10	-	-	0,10
2502019 BARBERA N.	-	1,85	-	2,09	0,89	-	4,83
2502021 BARBERA SARDA N.	-	-	-	-	-	0,50	0,50
2502023 BELLONE	-	-	-	-	0,75	-	0,75
2502025 BIANCAME B.	-	-	-	0,11	-	-	0,11
2502042 CABERNET FRANC N.	0,02	-	-	-	-	-	0,02
2502046 CALABRESE N.	47,40	77,49	75,70	333,98	477,46	325,65	1.337,68
2502048 CANAILO BIANCO B.	-	-	-	0,10	0,33	-	0,43
2502057 CATANESE NERO N.	0,30	-	0,01	3,45	3,78	0,15	7,69
2502058 CATARRATTO BIANCO COMUNE B.	-	-	0,24	-	0,02	0,07	0,33
2502060 CESANESE COMUNE N.	-	-	-	0,02	-	-	0,02
2502298 CHARDONNAY B.	-	-	-	0,64	-	-	0,64
2502070 CORVINA N.	-	-	-	0,01	-	-	0,01
2502072 DAMASCHINO B.	-	-	-	-	-	0,05	0,05
2502086 FRANCONIA N.	-	0,12	-	-	-	-	0,12
2502099 GRECO NERO N.	0,30	0,35	-	10,13	2,03	1,18	13,99
2502132 MALVASIA BIANCA LUNGA B.	-	-	0,34	-	-	-	0,34
2502299 MANZONI BIANCO B.	3,69	1,40	7,92	23,17	17,99	21,00	75,17
2502146 MERLOT N.	0,02	-	-	0,80	-	-	0,82
2502152 MONTÙ B.	-	-	-	-	-	0,66	0,66
2502165 NERELLO MASCALESE N.	-	1,03	-	1,52	1,54	1,19	5,28
2502169 NEYRET N.	-	-	-	0,30	-	-	0,30
2502185 PERRICONE N.	0,87	3,09	0,39	2,72	2,71	0,50	10,28
2502300 PIGNOLETTO B.	0,54	0,03	0,15	14,66	-	0,75	16,13
2502193 PINOT BIANCO B.	-	-	-	0,64	-	-	0,64
2502194 PINOT GRIGIO G.	-	-	-	0,64	-	-	0,64
2502211 ROLLO B.	2,00	-	-	-	-	-	2,00
2502218 SANGIOVESE N.	9,71	0,05	0,05	3,48	0,76	27,04	41,09
2502239 TREBBIANO DI SOAVE B.	-	-	0,25	-	-	-	0,25
2502600 UVA DI ALTRO COLORE	-	2,97	-	-	-	-	2,97
<b>2503999 UVA DA TAVOLA</b>	<b>0,12</b>	<b>0,45</b>	<b>0,96</b>	<b>11,00</b>	<b>3,05</b>	<b>0,41</b>	<b>15,99</b>
2503507 CARDINAL N.	-	0,02	0,56	4,80	2,30	-	7,68
2503514 ITALIA B.	-	-	-	3,02	-	-	3,02
2503515 LATTUARIO NERO N.	-	-	-	0,21	0,35	-	0,56
2503541 LIANA N.	-	-	-	-	-	0,30	0,30
2503547 MATILDE B.	-	-	0,40	0,76	0,40	-	1,56
2503574 RED GLOBE RS.	0,10	-	-	-	-	-	0,10
2503500 UVA DI ALTRO COLORE	0,01	0,02	-	1,70	-	0,06	1,79
2503499 UVA DI COLORE NERO	0,01	-	-	0,21	-	-	0,22
2503575 VICTORIA B.	-	0,41	-	-	-	-	0,41
2503533 ZIBIBBO B.	-	-	-	0,30	-	0,05	0,35

**Tavola 2.17 - Aziende con arboricoltura da legno e/o boschi e relativa superficie per classe di superficie totale e zona altimetrica (superficie in ettari) - TOTALE**

COLTURE BOSCHIVE	CLASSI DI SUPERFICIE TOTALE								Totale
	Meno di 1	1 -- 2	2 -- 5	5 -- 10	10 -- 20	20 -- 50	50 -- 100	100 ed oltre	
AZIENDE									
COLTURE BOSCHIVE									
ARBORICOLTURA DA LEGNO	8	3	10	3	1	4	-	4	33
Pioppeti	5	1	5	-	-	4	-	4	19
Altra arboricoltura da legno	3	2	5	3	1	-	-	2	16
BOSCHI	117	107	161	101	64	65	34	22	671
Fustaie	79	45	82	48	25	25	18	8	330
Conifere	32	6	13	5	6	4	2	1	69
Latifoglie	45	30	67	37	21	18	13	4	235
Miste di conifere e latifoglie	7	10	6	6	1	5	3	3	41
Cedui	-	3	7	8	4	7	4	4	37
Semplici	-	3	5	5	2	6	3	2	26
Composti	-	-	2	3	2	1	1	3	12
Macchia mediterranea	39	67	89	66	43	41	16	15	376
ALTRE SUPERFICI FORESTALI									
SUPERFICI BOSCADE A TURNO BREVE	-	-	-	-	-	-	-	-	-
SUPERFICIE INVESTITA									
COLTURE BOSCHIVE									
ARBORICOLTURA DA LEGNO	1,15	0,19	4,27	1,14	0,10	2,56	-	5,52	14,93
Pioppeti	1,08	0,01	2,39	-	-	2,56	-	4,22	10,26
Altra arboricoltura da legno	0,07	0,18	1,88	1,14	0,10	-	-	1,30	4,67
BOSCHI	11,20	28,83	75,14	81,43	117,42	260,36	232,14	6.897,25	7.703,77
Fustaie	4,04	6,45	21,03	18,20	11,80	40,77	98,85	5.986,84	6.187,98
Conifere	1,79	1,68	5,20	0,48	0,29	9,38	2,57	5.595,00	5.616,39
Latifoglie	1,84	2,36	14,73	8,09	11,48	21,27	21,11	17,24	98,12
Miste di conifere e latifoglie	0,41	2,41	1,10	9,63	0,03	10,12	75,17	374,60	473,47
Cedui	-	0,48	1,90	5,97	10,17	55,22	17,10	34,46	125,30
Semplici	-	0,48	0,82	2,82	2,04	52,57	12,10	71,88	142,71
Composti	-	-	1,08	3,15	8,13	2,65	5,00	24,46	44,47
Macchia mediterranea	7,16	21,90	52,21	57,26	95,45	164,37	116,19	814,07	1.328,61
ALTRE SUPERFICI FORESTALI									
SUPERFICI BOSCADE A TURNO BREVE	-	-	-	-	-	-	-	-	-

**Tavola 2.17 segue - Aziende con arboricoltura da legno e/o boschi e relativa superficie per classe di superficie totale e zona altimetrica (superficie in ettari) - COLLINA**

COLTURE BOSCHIVE	CLASSI DI SUPERFICIE TOTALE								Totale
	Meno di 1	1 -- 2	2 -- 5	5 -- 10	10 -- 20	20 -- 50	50 -- 100	100 ed oltre	
AZIENDE									
COLTURE BOSCHIVE									
ARBORICOLTURA DA LEGNO	7	3	7	3	1	3	-	3	27
Pioppeti	4	1	2	-	-	3	-	3	13
Altra arboricoltura da legno	3	2	5	3	1	-	-	1	15
BOSCHI	91	76	119	74	45	47	26	15	493
Fustaie	72	44	74	47	25	23	18	8	311
Conifere	30	6	11	4	6	3	2	1	63
Latifoglie	39	29	61	37	21	16	13	4	220
Miste di conifere e latifoglie	7	10	6	6	1	5	3	3	41
Cedui	-	3	6	8	4	7	4	4	36
Semplici	-	3	5	5	2	6	3	1	25
Composti	-	-	1	3	2	1	1	3	11
Macchia mediterranea	20	37	56	40	24	25	8	9	219
ALTRE SUPERFICI FORESTALI									
SUPERFICI BOScate A TURNO BREVE	-	-	-	-	-	-	-	-	-
SUPERFICIE INVESTITA									
COLTURE BOSCHIVE									
ARBORICOLTURA DA LEGNO	0,80	0,19	2,48	1,14	0,10	2,54	-	4,02	11,27
Pioppeti	0,73	0,01	0,60	-	-	2,54	-	3,22	7,10
Altra arboricoltura da legno	0,07	0,18	1,88	1,14	0,10	-	-	0,80	4,17
BOSCHI	6,65	18,81	48,54	49,29	52,86	184,07	138,14	6.745,87	7.244,23
Fustaie	3,83	6,43	20,02	17,84	11,80	28,16	98,85	5.986,84	6.173,77
Conifere	1,67	1,68	4,38	0,12	0,29	7,09	2,57	5.595,00	5.612,80
Latifoglie	1,75	2,34	14,54	8,09	11,48	10,95	21,11	17,24	87,50
Miste di conifere e latifoglie	0,41	2,41	1,10	9,63	0,03	10,12	75,17	374,60	473,47
Cedui	-	0,48	0,90	5,97	10,17	55,22	17,10	34,46	124,30
Semplici	-	0,48	0,82	2,82	2,04	52,57	12,10	10,00	80,83
Composti	-	-	0,08	3,15	8,13	2,65	5,00	24,46	43,47
Macchia mediterranea	2,82	11,90	27,62	25,48	30,89	100,69	22,19	724,57	946,16
ALTRE SUPERFICI FORESTALI									
SUPERFICI BOScate A TURNO BREVE	-	-	-	-	-	-	-	-	-



**Tavola 2.17 segue - Aziende con arboricoltura da legno e/o boschi e relativa superficie per classe di superficie totale e zona altimetrica (superficie in ettari) - PIANURA**

CULTURE BOSCHIVE	CLASSI DI SUPERFICIE TOTALE								Totale
	Meno di 1	1 -- 2	2 -- 5	5 -- 10	10 -- 20	20 -- 50	50 -- 100	100 ed oltre	
AZIENDE									
CULTURE BOSCHIVE									
ARBORICOLTURA DA LEGNO	1	-	3	-	-	1	-	1	6
Pioppeti	1	-	3	-	-	1	-	1	6
Altra arboricoltura da legno	-	-	-	-	-	-	-	1	1
BOSCHI	26	31	42	27	19	18	8	7	178
Fustaie	7	1	8	1	-	2	-	-	19
Conifere	2	-	2	1	-	1	-	-	6
Latifoglie	6	1	6	-	-	2	-	-	15
Miste di conifere e latifoglie	-	-	-	-	-	-	-	-	-
Cedui	-	-	1	-	-	-	-	1	2
Semplici	-	-	-	-	-	-	-	1	1
Composti	-	-	1	-	-	-	-	-	1
Macchia mediterranea	19	30	33	26	19	16	8	6	157
ALTRE SUPERFICI FORESTALI									
SUPERFICI BOSCADE A TURNO BREVE	-	-	-	-	-	-	-	-	-
SUPERFICIE INVESTITA									
CULTURE BOSCHIVE									
ARBORICOLTURA DA LEGNO	0,35	-	1,79	-	-	0,02	-	1,50	3,66
Pioppeti	0,35	-	1,79	-	-	0,02	-	1,00	3,16
Altra arboricoltura da legno	-	-	-	-	-	-	-	0,50	0,50
BOSCHI	4,55	10,02	26,60	32,14	64,56	76,29	94,00	151,38	459,54
Fustaie	0,21	0,02	1,01	0,36	-	12,61	-	-	14,21
Conifere	0,12	-	0,82	0,36	-	2,29	-	-	3,59
Latifoglie	0,09	0,02	0,19	-	-	10,32	-	-	10,62
Miste di conifere e latifoglie	-	-	-	-	-	-	-	-	-
Cedui	-	-	1,00	-	-	-	-	-	1,00
Semplici	-	-	-	-	-	-	-	61,88	61,88
Composti	-	-	1,00	-	-	-	-	-	1,00
Macchia mediterranea	4,34	10,00	24,59	31,78	64,56	63,68	94,00	89,50	382,45
ALTRE SUPERFICI FORESTALI									
SUPERFICI BOSCADE A TURNO BREVE	-	-	-	-	-	-	-	-	-

**Tavola 2.18 - Aziende che attuano la gestione dei boschi per tipo di intervento e forma giuridica**

FORME GIURIDICHE	Totale aziende con interventi boschivi	TIPI DI INTERVENTO						
		MANUTENZIONE E/O RIPULITURA				Taglio periodico	Migliora- mento	Altri interventi
		Strade	Fasce parafuoco	Sottobosco	Altro			
INTERVENTO DI MANODOPERA AZIENDALE								
FORME GIURIDICHE								
Azienda individuale	153	10	37	110	-	33	4	1
Comunanza o affittanza collettiva	-	-	-	-	-	-	-	-
Società di persone e di capitali	2	-	1	1	1	1	1	1
<i>Semplice</i>	1	-	1	-	-	-	-	-
<i>In nome collettivo</i>	-	-	-	-	-	-	-	-
<i>A responsabilità limitata</i>	-	-	-	-	-	-	-	-
<i>In accomandita semplice</i>	-	-	-	-	-	-	-	-
<i>In accomandita per azioni</i>	-	-	-	-	-	-	-	-
<i>Per azioni</i>	1	-	-	1	1	1	1	1
<i>Altro tipo</i>	-	-	-	-	-	-	-	-
Società cooperativa	-	-	-	-	-	-	-	-
Associazione di produttori	-	-	-	-	-	-	-	-
Ente pubblico	1	1	1	1	1	-	-	-
<i>Stato</i>	-	-	-	-	-	-	-	-
<i>Regione</i>	1	1	1	1	1	-	-	-
<i>Provincia</i>	-	-	-	-	-	-	-	-
<i>Comune</i>	-	-	-	-	-	-	-	-
<i>Comunità Montana</i>	-	-	-	-	-	-	-	-
<i>Altro</i>	-	-	-	-	-	-	-	-
Altra forma giuridica	-	-	-	-	-	-	-	-
<i>Consorzio</i>	-	-	-	-	-	-	-	-
<i>Altro tipo forma giuridica</i>	-	-	-	-	-	-	-	-
TOTALE	156	11	39	112	2	34	5	2
INTERVENTO DI IMPRESA ESTERNA								
FORME GIURIDICHE								
Azienda individuale	40	3	10	30	-	6	1	-
Comunanza o affittanza collettiva	-	-	-	-	-	-	-	-
Società di persone e di capitali	-	-	-	-	-	-	-	-
<i>Semplice</i>	-	-	-	-	-	-	-	-
<i>In nome collettivo</i>	-	-	-	-	-	-	-	-
<i>A responsabilità limitata</i>	-	-	-	-	-	-	-	-
<i>In accomandita semplice</i>	-	-	-	-	-	-	-	-
<i>In accomandita per azioni</i>	-	-	-	-	-	-	-	-
<i>Per azioni</i>	-	-	-	-	-	-	-	-
<i>Altro tipo</i>	-	-	-	-	-	-	-	-
Società cooperativa	-	-	-	-	-	-	-	-
Associazione di produttori	-	-	-	-	-	-	-	-
Ente pubblico	1	1	1	-	-	-	-	-
<i>Stato</i>	-	-	-	-	-	-	-	-
<i>Regione</i>	1	1	1	-	-	-	-	-
<i>Provincia</i>	-	-	-	-	-	-	-	-
<i>Comune</i>	-	-	-	-	-	-	-	-
<i>Comunità Montana</i>	-	-	-	-	-	-	-	-
<i>Altro</i>	-	-	-	-	-	-	-	-
Altra forma giuridica	-	-	-	-	-	-	-	-
<i>Consorzio</i>	-	-	-	-	-	-	-	-
<i>Altro tipo forma giuridica</i>	-	-	-	-	-	-	-	-
TOTALE	41	4	11	30	-	6	1	-

**Tavola 2.19 - Aziende che attuano la gestione dei boschi per tipo di intervento, classe di superficie totale, forma di conduzione e zona altimetrica**

CLASSI DI SUPERFICIE TOTALE FORME DI CONDUZIONE ZONE ALTIMETRICHE	Totale aziende con interventi boschivi	TIPI DI INTERVENTO						
		MANUTENZIONE E/O RIPULITURA				Taglio periodico	Migliora- mento	Altri interventi
		Strade	Fasce parafuoco	Sottobosco	Altro			
INTERVENTO DI MANODOPERA AZIENDALE								
CLASSI DI SUPERFICIE TOTALE (in ettari)								
Meno di 1 ettaro	46	-	6	40	-	8	2	-
1 -- 2	12	1	3	7	-	3	-	1
2 -- 3	19	-	5	16	-	6	1	-
3 -- 5	18	1	5	13	-	1	-	-
5 -- 10	14	1	1	10	-	4	-	-
10 -- 20	21	2	7	12	-	6	-	-
20 -- 30	2	-	2	-	-	-	-	-
30 -- 50	9	1	3	6	1	2	1	1
50 -- 100	9	1	3	5	-	2	1	-
100 ed oltre	6	4	4	3	1	2	-	-
TOTALE	156	11	39	112	2	34	5	2
FORME DI CONDUZIONE								
Conduzione diretta del coltivatore	149	8	35	107	-	33	4	1
Con solo manodopera familiare	137	5	30	101	-	29	4	1
Con manodopera familiare prevalente	7	1	3	3	-	2	-	-
Con manodopera extrafamiliare prevalente	5	2	2	3	-	2	-	-
Conduzione con salariati	7	3	4	5	2	1	1	1
TOTALE	156	11	39	112	2	34	5	2
ZONE ALTIMETRICHE								
Montagna	-	-	-	-	-	-	-	-
Collina	123	4	22	202	1	27	4	1
Pianura	33	7	17	11	1	7	1	1
TOTALE	156	11	39	112	2	34	5	2
INTERVENTO DI IMPRESA ESTERNA								
CLASSI DI SUPERFICIE TOTALE (in ettari)								
Meno di 1 ettaro	9	-	1	7	-	1	-	-
1 -- 2	4	-	-	4	-	-	-	-
2 -- 3	7	-	-	7	-	-	-	-
3 -- 5	4	-	1	3	-	1	-	-
5 -- 10	9	2	5	5	-	2	-	-
10 -- 20	1	-	1	-	-	-	-	-
20 -- 30	2	1	1	1	-	1	-	-
30 -- 50	3	-	1	2	-	1	1	-
50 -- 100	1	-	-	1	-	-	-	-
100 ed oltre	1	1	1	-	-	-	-	-
TOTALE	41	4	11	30	-	6	1	-
FORME DI CONDUZIONE								
Conduzione diretta del coltivatore	28	2	8	20	-	4	1	-
Con solo manodopera familiare	23	1	6	17	-	3	-	-
Con manodopera familiare prevalente	4	1	1	2	-	-	1	-
Con manodopera extrafamiliare prevalente	1	-	1	1	-	1	-	-
Conduzione con salariati	13	2	3	10	-	2	-	-
TOTALE	41	4	11	30	-	6	1	-
ZONE ALTIMETRICHE								
Montagna	-	-	-	-	-	-	-	-
Collina	30	4	6	24	-	6	1	-
Pianura	11	-	5	6	-	-	-	-
TOTALE	41	4	11	30	-	6	1	-

**Tavola 2.20 - Aziende con superficie irrigabile per classe di superficie irrigabile, classe di superficie totale, classe di superficie agricola utilizzata (SAU) e zona altimetrica (superficie in ettari)**

CLASSI DI SUPERFICIE TOTALE		CLASSI DI SUPERFICIE IRRIGABILE								Totale
CLASSI DI SAU ZONE ALTIMETRICHE	Meno di 1	1 -- 2	2 -- 5	5 -- 10	10 -- 20	20 -- 50	50--100	100 ed oltre		
AZIENDE										
CLASSI DI SUPERFICIE TOTALE										
Meno di 1 ettaro	7.559	-	-	-	-	-	-	-	7.559	
1 -- 2	1.081	1.958	-	-	-	-	-	-	3.039	
2 -- 3	267	364	678	-	-	-	-	-	1.309	
3 -- 5	204	183	923	-	-	-	-	-	1.310	
5 -- 10	134	95	307	555	-	-	-	-	1.091	
10 -- 20	57	36	80	159	310	-	-	-	642	
20 -- 30	20	10	23	28	56	75	-	-	212	
30 -- 50	15	9	16	21	27	79	-	-	167	
50 -- 100	14	2	8	14	12	30	44	-	124	
100 ed oltre	5	2	6	1	3	9	12	16	54	
TOTALE	9.356	2.659	2.041	778	408	193	56	16	15.507	
CLASSI DI SAU										
Meno di 1 ettaro	8.236	-	-	-	-	-	-	-	8.236	
1 -- 2	562	2.213	1	-	-	-	-	-	2.776	
2 -- 3	196	191	847	-	-	-	-	-	1.234	
3 -- 5	152	126	871	-	-	-	-	-	1.149	
5 -- 10	108	75	205	624	-	-	-	-	1.012	
10 -- 20	51	35	68	97	336	-	-	-	587	
20 -- 30	17	8	25	25	36	89	-	-	200	
30 -- 50	17	7	12	18	23	77	-	-	154	
50 -- 100	14	2	8	13	11	21	45	-	114	
100 ed oltre	3	2	4	1	2	6	11	16	45	
TOTALE	9.356	2.659	2.041	778	408	193	56	16	15.507	
ZONE ALTIMETRICHE										
Montagna	-	-	-	-	-	-	-	-	-	
Collina	5.699	1.313	909	315	151	63	18	3	8.471	
Pianura	3.657	1.346	1.132	463	257	130	38	13	7.036	
TOTALE	9.356	2.659	2.041	778	408	193	56	16	15.507	
SUPERFICIE IRRIGABILE										
CLASSI DI SUPERFICIE TOTALE										
Meno di 1 ettaro	2.980,02	-	-	-	-	-	-	-	2.980,02	
1 -- 2	638,65	2.558,94	-	-	-	-	-	-	3.197,59	
2 -- 3	135,57	540,93	1.576,11	-	-	-	-	-	2.252,61	
3 -- 5	89,20	252,67	3.066,47	-	-	-	-	-	3.408,34	
5 -- 10	44,41	131,92	1.061,75	3.621,25	-	-	-	-	4.859,33	
10 -- 20	17,22	48,15	258,23	1.207,58	4.037,45	-	-	-	5.568,63	
20 -- 30	5,21	11,41	71,17	183,21	856,96	1.735,83	-	-	2.863,79	
30 -- 50	3,87	11,03	47,13	147,20	380,14	2.484,59	-	-	3.073,96	
50 -- 100	3,39	2,00	23,30	91,30	163,36	1.045,54	2.760,42	-	4.089,31	
100 ed oltre	1,22	2,00	17,00	5,50	33,00	298,81	716,79	2.793,04	3.867,36	
TOTALE	3.918,76	3.559,05	6.121,16	5.256,04	5.470,91	5.564,77	3.477,21	2.793,04	36.160,94	
CLASSI DI SAU										
Meno di 1 ettaro	3.411,97	-	-	-	-	-	-	-	3.411,97	
1 -- 2	288,07	2.948,48	2,00	-	-	-	-	-	3.238,55	
2 -- 3	93,95	263,36	2.005,50	-	-	-	-	-	2.362,81	
3 -- 5	62,03	176,59	3.083,30	-	-	-	-	-	3.321,92	
5 -- 10	34,05	101,67	667,48	4.194,82	-	-	-	-	4.998,02	
10 -- 20	16,55	46,51	218,06	679,55	4.482,32	-	-	-	5.442,99	
20 -- 30	3,66	9,91	71,99	165,81	503,11	2.108,21	-	-	2.862,69	
30 -- 50	4,41	8,53	37,53	124,06	320,12	2.583,04	-	-	3.077,69	
50 -- 100	2,97	2,00	25,30	86,30	142,36	672,20	2.830,42	-	3.761,55	
100 ed oltre	1,10	2,00	10,00	5,50	23,00	201,32	646,79	2.793,04	3.682,75	
TOTALE	3.918,76	3.559,05	6.121,16	5.256,04	5.470,91	5.564,77	3.477,21	2.793,04	36.160,94	
ZONE ALTIMETRICHE										
Montagna	-	-	-	-	-	-	-	-	-	
Collina	2.245,66	1.750,05	2.712,18	2.128,01	1.983,40	1.733,94	1.072,80	358,79	13.984,83	
Pianura	1.673,10	1.809,00	3.408,98	3.128,03	3.487,51	3.830,83	2.404,41	2.434,25	22.176,11	
TOTALE	3.918,76	3.559,05	6.121,16	5.256,04	5.470,91	5.564,77	3.477,21	2.793,04	36.160,94	

**Tavola 2.21 - Aziende che praticano l'irrigazione e relativa superficie irrigata per classe di superficie irrigata, classe di superficie totale, classe di superficie agricola utilizzata (SAU) e zona altimetrica (superficie in ettari)**

		CLASSI DI SUPERFICIE IRRIGATA								
CLASSI DI SUPERFICIE TOTALE										
CLASSI DI SAU										
ZONE ALTIMETRICHE	Meno di 1	1 -- 2	2 -- 5	5 -- 10	10 -- 20	20 -- 50	50 -- 100	100 ed oltre	Totale	
AZIENDE										
CLASSI DI SUPERFICIE TOTALE										
Meno di 1 ettaro	6.874	-	-	-	-	-	-	-	6.874	
1 -- 2	1.167	1.560	-	-	-	-	-	-	2.727	
2 -- 3	302	368	501	-	-	-	-	-	1.171	
3 -- 5	230	201	746	-	-	-	-	-	1.177	
5 -- 10	137	118	302	421	-	-	-	-	978	
10 -- 20	65	42	94	151	218	-	-	-	570	
20 -- 30	19	14	30	30	45	52	-	-	190	
30 -- 50	15	6	20	23	26	58	-	-	148	
50 -- 100	10	3	6	13	17	30	26	-	105	
100 ed oltre	5	2	5	1	5	10	10	7	45	
TOTALE	8.824	2.314	1.704	639	311	150	36	7	13.985	
CLASSI DI SAU										
Meno di 1 ettaro	7.482	-	-	-	-	-	-	-	7.482	
1 -- 2	725	1.765	-	-	-	-	-	-	2.490	
2 -- 3	230	244	640	-	-	-	-	-	1.114	
3 -- 5	178	151	696	-	-	-	-	-	1.025	
5 -- 10	105	94	236	472	-	-	-	-	907	
10 -- 20	59	37	77	108	237	-	-	-	518	
20 -- 30	16	14	31	28	29	62	-	-	180	
30 -- 50	15	4	15	19	26	58	-	-	137	
50 -- 100	10	3	7	11	15	22	26	-	94	
100 ed oltre	4	2	2	1	4	8	10	7	38	
TOTALE	8.824	2.314	1.704	639	311	150	36	7	13.985	
ZONE ALTIMETRICHE										
Montagna	-	-	-	-	-	-	-	-	-	
Collina	5.465	1.156	757	239	110	45	11	-	7.783	
Pianura	3.359	1.158	947	400	201	105	25	7	6.202	
TOTALE	8.824	2.314	1.704	639	311	150	36	7	13.985	
SUPERFICIE IRRIGATA										
CLASSI DI SUPERFICIE TOTALE										
Meno di 1 ettaro	2.568,96	-	-	-	-	-	-	-	2.568,96	
1 -- 2	663,11	2.017,33	-	-	-	-	-	-	2.680,44	
2 -- 3	152,06	532,85	1.162,00	-	-	-	-	-	1.846,91	
3 -- 5	102,12	273,67	2.409,21	-	-	-	-	-	2.785,00	
5 -- 10	49,41	160,70	1.016,11	2.712,96	-	-	-	-	3.939,18	
10 -- 20	21,06	59,06	306,97	1.126,39	2.795,73	-	-	-	4.309,21	
20 -- 30	4,88	19,45	99,07	199,86	647,73	1.206,77	-	-	2.177,76	
30 -- 50	3,16	7,76	64,36	162,90	368,52	1.730,97	-	-	2.337,67	
50 -- 100	1,52	3,60	17,30	92,03	227,13	1.040,26	1.563,76	-	2.945,60	
100 ed oltre	1,83	2,32	15,50	5,50	72,92	330,20	729,25	1.064,25	2.221,77	
TOTALE	3.568,11	3.076,74	5.090,52	4.299,64	4.112,03	4.308,20	2.293,01	1.064,25	27.812,50	
CLASSI DI SAU										
Meno di 1 ettaro	2.940,73	-	-	-	-	-	-	-	2.940,73	
1 -- 2	372,16	2.324,93	-	-	-	-	-	-	2.697,09	
2 -- 3	113,35	336,51	1.509,80	-	-	-	-	-	1.959,66	
3 -- 5	77,42	207,77	2.393,44	-	-	-	-	-	2.678,63	
5 -- 10	34,33	124,11	760,68	3.117,00	-	-	-	-	4.036,12	
10 -- 20	20,50	52,29	252,58	773,11	3.089,00	-	-	-	4.187,48	
20 -- 30	3,18	19,45	98,63	194,41	400,41	1.472,65	-	-	2.188,73	
30 -- 50	3,11	5,76	47,59	131,59	363,57	1.832,29	-	-	2.383,91	
50 -- 100	1,52	3,60	21,80	78,03	201,90	750,55	1.563,76	-	2.621,16	
100 ed oltre	1,81	2,32	6,00	5,50	57,15	252,71	729,25	1.064,25	2.118,99	
TOTALE	3.568,11	3.076,74	5.090,52	4.299,64	4.112,03	4.308,20	2.293,01	1.064,25	27.812,50	
ZONE ALTIMETRICHE										
Montagna	-	-	-	-	-	-	-	-	-	
Collina	2.085,44	1.534,90	2.264,02	1.610,67	1.437,34	1.275,55	705,08	-	10.913,00	
Pianura	1.482,67	1.541,84	2.826,50	2.688,97	2.674,69	3.032,65	1.587,93	1.064,25	16.899,50	
TOTALE	3.568,11	3.076,74	5.090,52	4.299,64	4.112,03	4.308,20	2.293,01	1.064,25	27.812,50	

**Tavola 2.22 - Aziende per principali coltivazioni irrigate e relativa superficie irrigata per classe di superficie agricola utilizzata (SAU), classe di superficie irrigata e zona altimetrica (superficie in ettari)**

CLASSI DI SAU CLASSI DI SUPERFICIE IRRIGATA ZONE ALTIMETRICHE	COLTIVAZIONI IRRIGATE											
	Frumento	Granoturco da granella	Patata	Barbabie- tola da zucchero	Girasole	Soia	Ortive	Foraggiere avvicen- date	Vite	Agrumi	Fruttiferi	Altre coltivazioni
AZIENDE												
CLASSI DI SAU												
Meno di 1 ettaro	27	1	22	-	-	-	514	1	52	5.982	330	1.549
1 -- 2	39	-	37	-	-	-	251	8	52	1.931	75	435
2 -- 3	28	-	29	-	-	-	105	11	22	871	35	197
3 -- 5	30	1	37	-	-	-	95	4	38	786	28	174
5 -- 10	48	7	54	1	-	-	86	16	34	685	28	161
10 -- 20	36	6	47	-	-	-	57	24	11	362	19	94
20 -- 30	22	3	12	-	-	-	27	11	4	126	3	41
30 -- 50	16	1	23	-	-	-	21	7	3	93	2	28
50 -- 100	15	1	13	-	-	-	16	10	3	56	3	30
100 ed oltre	6	-	11	-	-	-	8	4	1	28	3	14
<b>TOTALE</b>	<b>267</b>	<b>20</b>	<b>285</b>	<b>1</b>	-	-	<b>1.180</b>	<b>96</b>	<b>220</b>	<b>10.920</b>	<b>526</b>	<b>2.723</b>
CLASSI DI SUPERFICIE IRRIGATA												
Meno di 1 ettaro	53	1	47	-	-	-	720	10	111	6.982	467	2.330
1 -- 2	54	6	66	-	-	-	223	21	41	1.807	28	206
2 -- 5	76	10	82	-	-	-	140	28	53	1.330	24	118
5 -- 10	33	2	42	1	-	-	39	17	11	491	3	37
10 -- 20	32	1	34	-	-	-	38	14	4	212	2	25
20 -- 50	15	-	9	-	-	-	18	5	-	81	1	6
50 -- 100	4	-	5	-	-	-	2	1	-	16	1	1
100 ed oltre	-	-	-	-	-	-	-	-	-	1	-	-
<b>TOTALE</b>	<b>267</b>	<b>20</b>	<b>285</b>	<b>1</b>	-	-	<b>1.180</b>	<b>96</b>	<b>220</b>	<b>10.920</b>	<b>526</b>	<b>2.723</b>
ZONE ALTIMETRICHE												
Montagna	-	-	-	-	-	-	-	-	-	-	-	-
Collina	129	17	26	1	-	-	947	42	197	5.825	267	1.376
Pianura	138	3	259	-	-	-	233	54	23	5.095	259	1.347
<b>TOTALE</b>	<b>267</b>	<b>20</b>	<b>285</b>	<b>1</b>	-	-	<b>1.180</b>	<b>96</b>	<b>220</b>	<b>10.920</b>	<b>526</b>	<b>2.723</b>
SUPERFICIE IRRIGATA												
CLASSI DI SAU												
Meno di 1 ettaro	12,36	0,60	10,25	-	-	-	227,85	0,43	18,48	2.280,73	39,10	350,93
1 -- 2	41,10	-	35,67	-	-	-	223,67	9,53	40,12	2.099,07	25,04	222,89
2 -- 3	46,73	-	40,59	-	-	-	135,57	14,44	32,66	1.544,82	16,52	128,33
3 -- 5	67,29	1,89	72,88	-	-	-	183,69	11,95	87,25	2.064,63	28,18	160,87
5 -- 10	180,05	13,10	209,11	5,00	-	-	215,89	57,11	87,16	3.018,56	44,00	206,15
10 -- 20	260,04	18,08	274,38	-	-	-	330,61	143,05	74,00	2.748,24	39,06	300,02
20 -- 30	211,21	10,50	104,10	-	-	-	310,49	70,48	10,23	1.354,08	4,23	113,41
30 -- 50	254,87	10,00	261,90	-	-	-	288,67	59,16	11,02	1.318,12	36,50	143,67
50 -- 100	309,73	2,70	219,56	-	-	-	280,74	164,53	25,20	1.354,52	10,87	253,31
100 ed oltre	238,00	-	427,16	-	-	-	143,35	89,80	6,13	1.016,82	91,08	106,65
<b>TOTALE</b>	<b>1.621,38</b>	<b>56,87</b>	<b>1.655,60</b>	<b>5,00</b>	-	-	<b>2.340,53</b>	<b>620,48</b>	<b>392,25</b>	<b>18.799,59</b>	<b>334,58</b>	<b>1.986,23</b>
CLASSI DI SUPERFICIE IRRIGATA												
Meno di 1 ettaro	26,87	0,60	24,93	-	-	-	330,16	5,21	46,48	2.794,23	72,92	587,95
1 -- 2	71,71	9,04	84,50	-	-	-	277,57	25,14	55,66	2.410,14	33,90	249,22
2 -- 5	223,37	26,23	250,72	-	-	-	398,18	89,85	160,14	3.950,02	78,06	338,86
5 -- 10	200,55	11,00	288,37	5,00	-	-	252,35	116,94	73,69	3.292,13	19,62	239,60
10 -- 20	412,46	10,00	410,08	-	-	-	493,42	193,34	56,28	2.855,93	20,00	328,02
20 -- 50	419,77	-	241,00	-	-	-	453,51	140,00	-	2.343,41	30,00	171,58
50 -- 100	266,65	-	356,00	-	-	-	135,34	50,00	-	1.046,73	80,08	71,00
100 ed oltre	-	-	-	-	-	-	-	-	-	107,00	-	-
<b>TOTALE</b>	<b>1.621,38</b>	<b>56,87</b>	<b>1.655,60</b>	<b>5,00</b>	-	-	<b>2.340,53</b>	<b>620,48</b>	<b>392,25</b>	<b>18.799,59</b>	<b>334,58</b>	<b>1.986,23</b>
ZONE ALTIMETRICHE												
Montagna	-	-	-	-	-	-	-	-	-	-	-	-
Collina	557,70	50,88	141,55	5,00	-	-	1.518,17	202,69	348,35	7.042,54	129,53	916,59
Pianura	1.063,68	5,99	1.514,05	-	-	-	822,36	417,79	43,90	11.757,05	205,05	1.069,64
<b>TOTALE</b>	<b>1.621,38</b>	<b>56,87</b>	<b>1.655,60</b>	<b>5,00</b>	-	-	<b>2.340,53</b>	<b>620,48</b>	<b>392,25</b>	<b>18.799,59</b>	<b>334,58</b>	<b>1.986,23</b>

**Tavola 2.23 - Aziende che praticano l'irrigazione per tipo di approvvigionamento dell'acqua irrigua, classe di superficie totale e classe di superficie agricola utilizzata (SAU)**

CLASSI DI SUPERFICIE TOTALE CLASSI DI SAU	TIPI DI APPROVVIGIONAMENTO							GESTIONE DELL'ACQUA IRRIGUA			
	Totale	Da corsi d'acqua superficiali	Da laghi naturali e laghetti artificiali	Da acquedotto	Da acque sotterranee	Diretto da impianto di depurazione	Raccolta acque pluviali	Autonoma	Da consorzi di irrigazione e di bonifica	Da altre aziende agricole	In altra forma
CLASSI DI SUPERFICIE TOTALE (in ettari)											
Meno di 1 ettaro	6.874	218	9	515	6.168	7	92	1.545	3.660	352	1.523
1 -- 2	2.727	107	9	227	2.454	-	27	1.052	1.147	137	542
2 -- 3	1.171	62	7	98	1.042	-	11	533	435	53	217
3 -- 5	1.177	67	7	111	1.039	-	12	572	398	53	231
5 -- 10	978	64	7	85	861	1	11	568	279	42	163
10 -- 20	570	39	5	55	498	1	11	407	124	22	66
20 -- 30	190	12	4	16	168	-	4	135	39	10	23
30 -- 50	148	12	-	12	129	-	5	115	24	8	14
50 -- 100	105	6	3	11	94	-	1	81	25	2	12
100 ed oltre	45	4	2	4	39	-	-	39	5	2	4
<b>TOTALE</b>	<b>13.985</b>	<b>591</b>	<b>53</b>	<b>1.134</b>	<b>12.492</b>	<b>9</b>	<b>174</b>	<b>5.047</b>	<b>6.136</b>	<b>681</b>	<b>2.795</b>
CLASSI DI SAU (in ettari)											
Meno di 1 ettaro	7.482	247	10	554	6.717	7	96	1.844	3.863	375	1.634
1 -- 2	2.490	107	8	212	2.240	-	27	939	1.070	127	496
2 -- 3	1.114	56	9	94	990	-	8	481	416	58	218
3 -- 5	1.025	59	8	99	901	-	12	524	344	39	196
5 -- 10	907	57	5	90	791	1	12	543	241	46	145
10 -- 20	518	34	4	46	457	1	10	371	117	16	59
20 -- 30	180	13	4	14	157	-	4	132	36	8	19
30 -- 50	137	8	-	11	124	-	4	108	21	9	13
50 -- 100	94	6	3	11	83	-	1	72	24	1	12
100 ed oltre	38	4	2	3	32	-	-	33	4	2	3
<b>TOTALE</b>	<b>13.985</b>	<b>591</b>	<b>53</b>	<b>1.134</b>	<b>12.492</b>	<b>9</b>	<b>174</b>	<b>5.047</b>	<b>6.136</b>	<b>681</b>	<b>2.795</b>

**Tavola 2.24 - Aziende che praticano l'irrigazione per tipo di approvvigionamento dell'acqua irrigua, forma di conduzione e zona altimetrica**

FORME DI CONDUZIONE ZONE ALTIMETRICHE	TIPI DI APPROVVIGIONAMENTO							GESTIONE DELL'ACQUA IRRIGUA			
	Totale	Da corsi d'acqua superficiali	Da laghi naturali e laghetti artificiali	Da acquedotto	Da acque sotter- ranee	Diretto da impianto di depura- zione	Raccolta acque pluviali	Autonoma	Da consorzi di irrigazione e di bonifica	Da altre aziende agricole	In altra forma
FORME DI CONDUZIONE											
Conduzione diretta del coltivatore	13.419	562	48	1.061	11.996	9	171	4.822	5.916	635	2.660
Con solo manodopera familiare	8.972	417	28	813	7.888	7	116	2.998	3.911	420	2.022
Con manodopera familiare prevalente	2.820	113	11	139	2.587	1	47	1.071	1.322	121	440
Con manodopera extrafamiliare prevalente	1.627	32	9	109	1.521	1	8	753	683	94	198
Conduzione con salariati	564	29	5	72	494	-	3	223	219	46	135
Conduzione a colonia parziaria appoderata	2	-	-	1	2	-	-	2	1	-	-
<b>TOTALE</b>	<b>13.985</b>	<b>591</b>	<b>53</b>	<b>1.134</b>	<b>12.492</b>	<b>9</b>	<b>174</b>	<b>5.047</b>	<b>6.136</b>	<b>681</b>	<b>2.795</b>
ZONE ALTIMETRICHE											
Montagna	-	-	-	-	-	-	-	-	-	-	-
Collina	7.783	486	24	250	7.101	8	78	2.757	3.701	258	1.356
Pianura	6.202	105	29	884	5.391	1	96	2.290	2.435	423	1.439
<b>TOTALE</b>	<b>13.985</b>	<b>591</b>	<b>53</b>	<b>1.134</b>	<b>12.492</b>	<b>9</b>	<b>174</b>	<b>5.047</b>	<b>6.136</b>	<b>681</b>	<b>2.795</b>



**Tavola 2.25 - Aziende per sistema di irrigazione e relativa superficie irrigata per classe di superficie agricola utilizzata (SAU),  
classe di superficie irrigata e zona altimetrica (superficie in ettari)**

CLASSI DI SAU CLASSI DI SUPERFICIE IRRIGATA ZONE ALTIMETRICHE	SISTEMI DI IRRIGAZIONE					
	Scorrimento superficiale ed infiltrazione laterale	Sommersione	Aspersione (a pioggia)	Microirrigazione	Goccia	Altro
AZIENDE						
CLASSI DI SAU						
Meno di 1 ettaro	1.003	6	5.237	709	540	90
1 -- 2	312	4	1.531	441	244	19
2 -- 3	158	2	671	231	94	11
3 -- 5	136	4	645	201	79	13
5 -- 10	109	4	590	202	70	8
10 -- 20	79	5	312	152	27	7
20 -- 30	17	3	116	50	16	8
30 -- 50	22	1	103	32	5	3
50 -- 100	15	-	63	26	8	5
100 ed oltre	6	-	28	12	5	2
<b>TOTALE</b>	<b>1.857</b>	<b>29</b>	<b>9.296</b>	<b>2.056</b>	<b>1.088</b>	<b>166</b>
CLASSI DI SUPERFICIE IRRIGATA						
Meno di 1 ettaro	1.424	20	5.908	907	727	116
1 -- 2	229	7	1.501	467	208	23
2 -- 5	140	1	1.114	397	101	12
5 -- 10	30	1	449	159	27	6
10 -- 20	19	-	212	81	14	3
20 -- 50	12	-	90	38	9	4
50 -- 100	3	-	17	7	2	2
100 ed oltre	-	-	5	-	-	-
<b>TOTALE</b>	<b>1.857</b>	<b>29</b>	<b>9.296</b>	<b>2.056</b>	<b>1.088</b>	<b>166</b>
ZONE ALTIMETRICHE						
Montagna	-	-	-	-	-	-
Collina	1.227	13	4.695	1.033	964	109
Pianura	630	16	4.601	1.023	124	57
<b>TOTALE</b>	<b>1.857</b>	<b>29</b>	<b>9.296</b>	<b>2.056</b>	<b>1.088</b>	<b>166</b>
SUPERFICIE IRRIGATA						
CLASSI DI SAU						
Meno di 1 ettaro	283,18	1,51	2.067,77	330,28	243,72	19,96
1 -- 2	241,16	0,94	1.723,52	494,81	224,95	13,67
2 -- 3	175,78	1,16	1.208,85	437,28	127,97	11,80
3 -- 5	234,22	3,70	1.736,20	534,04	160,22	24,18
5 -- 10	208,32	0,73	2.729,92	899,15	198,12	37,77
10 -- 20	300,89	15,20	2.558,40	1.145,11	172,24	23,06
20 -- 30	137,89	2,16	1.248,94	596,93	175,65	61,17
30 -- 50	164,48	0,85	1.660,48	510,67	48,62	2,15
50 -- 100	190,12	-	1.555,22	593,97	152,25	176,51
100 ed oltre	144,16	-	1.411,67	484,35	186,56	51,50
<b>TOTALE</b>	<b>2.080,20</b>	<b>26,25</b>	<b>17.900,97</b>	<b>6.026,59</b>	<b>1.690,30</b>	<b>421,77</b>
CLASSI DI SUPERFICIE IRRIGATA						
Meno di 1 ettaro	417,97	6,14	2.416,47	446,16	330,49	29,88
1 -- 2	308,64	8,11	1.998,82	623,44	257,57	29,50
2 -- 5	412,68	2,23	3.317,32	1.188,15	299,83	36,09
5 -- 10	205,51	9,77	3.005,55	1.074,58	172,67	47,58
10 -- 20	270,84	-	2.760,39	1.119,04	200,64	39,71
20 -- 50	291,56	-	2.632,47	1.081,30	258,76	121,49
50 -- 100	173,00	-	1.032,73	493,92	170,34	117,52
100 ed oltre	-	-	737,22	-	-	-
<b>TOTALE</b>	<b>2.080,20</b>	<b>26,25</b>	<b>17.900,97</b>	<b>6.026,59</b>	<b>1.690,30</b>	<b>421,77</b>
ZONE ALTIMETRICHE						
Montagna	-	-	-	-	-	-
Collina	1.119,48	18,20	6.247,23	2.053,19	1.361,21	193,99
Pianura	960,72	8,05	11.653,74	3.973,40	329,09	227,78
<b>TOTALE</b>	<b>2.080,20</b>	<b>26,25</b>	<b>17.900,97</b>	<b>6.026,59</b>	<b>1.690,30</b>	<b>421,77</b>

**Tavola 2.26 - Aziende con impianti per la lavorazione e trasformazione dei prodotti delle coltivazioni per classe di superficie totale e classe di superficie agricola utilizzata (SAU)**

CLASSI DI SUPERFICIE TOTALE	Totale	ESSICCAZIONE MECCANICA		Produzione di mangimi	TRASFORMAZIONE		Lavorazione del legno
CLASSI DI SAU		Della granella	Del foraggio		Di uva	Di olive	
CLASSI DI SUPERFICIE TOTALE (in ettari)							
Meno di 1 ettaro	1	-	-	-	-	1	-
1 -- 2	2	-	-	-	2	-	-
2 -- 3	2	-	-	-	2	-	-
3 -- 5	6	-	-	-	6	-	-
5 -- 10	5	-	-	1	4	-	-
10 -- 20	6	-	2	3	1	-	-
20 -- 30	3	-	-	3	-	-	-
30 -- 50	5	-	-	2	2	1	-
50 -- 100	8	-	-	7	1	-	-
100 ed oltre	2	-	-	1	-	1	-
TOTALE	40	-	2	17	18	3	-
CLASSI DI SAU (in ettari)							
Senza superficie	-	-	-	-	-	-	-
Meno di 1 ettaro	1	-	-	-	-	1	-
1 -- 2	2	-	-	-	2	-	-
2 -- 3	4	-	-	-	4	-	-
3 -- 5	4	-	-	-	4	-	-
5 -- 10	5	-	-	1	4	-	-
10 -- 20	7	-	2	4	1	-	-
20 -- 30	3	-	-	2	1	-	-
30 -- 50	4	-	-	2	1	1	-
50 -- 100	8	-	-	7	1	-	-
100 ed oltre	2	-	-	1	-	1	-
TOTALE	40	-	2	17	18	3	-

**Tavola 2.27 - Aziende con allevamenti e relativo numero di capi per specie di bestiame, classe di superficie totale e classe di superficie agricola utilizzata (SAU)**

CLASSI DI SUPERFICIE TOTALE CLASSI DI SAU	SPECIE DI BESTIAME								
	Bovini	Bufalini	Ovini	Caprini	Equini	Suini	Allevamenti avicoli	Conigli	Struzzi
AZIENDE									
CLASSI DI SUPERFICIE TOTALE (in ettari)									
Senza superficie	3	-	2	2	-	-	3	1	-
Meno di 1 ettaro	13	-	10	5	7	3	41	15	1
1 -- 2	17	-	9	8	16	3	12	10	-
2 -- 3	28	-	9	7	8	6	14	4	-
3 -- 5	44	-	10	6	6	7	12	5	-
5 -- 10	104	-	13	12	24	15	23	5	1
10 -- 20	198	-	21	15	29	22	36	5	-
20 -- 30	122	1	19	14	15	17	19	3	-
30 -- 50	129	-	23	11	20	20	29	2	-
50 -- 100	94	-	27	17	24	11	25	4	-
100 ed oltre	27	2	12	8	12	5	7	1	-
<b>TOTALE</b>	<b>779</b>	<b>3</b>	<b>155</b>	<b>105</b>	<b>161</b>	<b>109</b>	<b>221</b>	<b>55</b>	<b>2</b>
CLASSI DI SAU (in ettari)									
Senza superficie	3	-	2	2	1	-	3	1	-
Meno di 1 ettaro	15	-	11	6	10	5	44	18	1
1 -- 2	20	-	10	8	15	4	14	9	-
2 -- 3	28	-	8	7	7	4	10	3	-
3 -- 5	49	-	11	7	5	7	13	6	-
5 -- 10	106	-	13	10	30	16	27	3	1
10 -- 20	211	-	23	19	27	24	33	5	-
20 -- 30	113	1	17	11	16	15	18	3	-
30 -- 50	121	-	21	10	17	19	28	2	-
50 -- 100	91	1	28	18	24	11	24	4	-
100 ed oltre	22	1	11	7	9	4	7	1	-
<b>TOTALE</b>	<b>779</b>	<b>3</b>	<b>155</b>	<b>105</b>	<b>161</b>	<b>109</b>	<b>221</b>	<b>55</b>	<b>2</b>
CAPI									
CLASSI DI SUPERFICIE TOTALE (in ettari)									
Senza superficie	33	-	175	15	-	-	7.530	20	-
Meno di 1 ettaro	260	-	1.667	63	15	14	32.235	229	100
1 -- 2	402	-	1.209	260	43	85	575	191	-
2 -- 3	500	-	257	163	18	184	15.167	21.643	-
3 -- 5	561	-	1.712	326	15	305	1.429	168	-
5 -- 10	2.010	-	1.031	211	98	148	488	25.032	20
10 -- 20	4.775	-	1.364	386	62	327	7.791	66	-
20 -- 30	3.763	2	3.372	373	122	163	618	42	-
30 -- 50	6.022	-	3.791	275	57	450	121.226	30	-
50 -- 100	5.542	-	6.845	722	114	106	581	56	-
100 ed oltre	4.043	55	3.391	877	96	131	184	44	-
<b>TOTALE</b>	<b>27.911</b>	<b>57</b>	<b>24.814</b>	<b>3.671</b>	<b>640</b>	<b>1.913</b>	<b>187.824</b>	<b>47.521</b>	<b>120</b>
CLASSI DI SAU (in ettari)									
Senza superficie	33	-	175	15	12	-	7.530	20	-
Meno di 1 ettaro	341	-	1.687	73	32	96	32.307	296	100
1 -- 2	434	-	1.260	254	29	171	15.556	21.764	-
2 -- 3	455	-	386	179	17	18	144	43	-
3 -- 5	665	-	1.715	335	13	304	1.420	25.128	-
5 -- 10	2.036	-	980	182	114	156	552	32	20
10 -- 20	5.265	-	1.380	432	60	375	7.781	66	-
20 -- 30	3.582	2	3.654	332	117	120	588	42	-
30 -- 50	6.190	-	3.341	270	52	438	121.201	30	-
50 -- 100	5.682	8	7.075	782	138	153	561	56	-
100 ed oltre	3.228	47	3.161	817	56	82	184	44	-
<b>TOTALE</b>	<b>27.911</b>	<b>57</b>	<b>24.814</b>	<b>3.671</b>	<b>640</b>	<b>1.913</b>	<b>187.824</b>	<b>47.521</b>	<b>120</b>

**Tavola 2.28 - Aziende con allevamenti e relativo numero di capi per specie di bestiame, forma di conduzione e zona altimetrica**

FORME DI CONDUZIONE ZONE ALTIMETRICHE	SPECIE DI BESTIAME								
	Bovini	Bufalini	Ovini	Caprini	Equini	Suini	Allevamenti avicoli	Conigli	Struzzi
AZIENDE									
FORME DI CONDUZIONE									
Conduzione diretta del coltivatore	776	3	154	104	158	108	219	54	2
<i>Con solo manodopera familiare</i>	504	1	106	61	101	73	143	34	2
<i>Con manodopera familiare prevalente</i>	250	1	44	40	43	33	74	20	-
<i>Con manodopera extrafamiliare prevalente</i>	22	1	4	3	14	2	2	-	-
Conduzione con salariati	3	-	1	1	3	1	2	1	-
<b>TOTALE</b>	<b>779</b>	<b>3</b>	<b>155</b>	<b>105</b>	<b>161</b>	<b>109</b>	<b>221</b>	<b>55</b>	<b>2</b>
ZONE ALTIMETRICHE									
Montagna	-	-	-	-	-	-	-	-	-
Collina	644	2	94	79	131	90	197	48	2
Pianura	135	1	61	26	30	19	24	7	-
<b>TOTALE</b>	<b>779</b>	<b>3</b>	<b>155</b>	<b>105</b>	<b>161</b>	<b>109</b>	<b>221</b>	<b>55</b>	<b>2</b>
CAPI									
FORME DI CONDUZIONE									
Conduzione diretta del coltivatore	27.840	57	24.779	3.636	622	1.904	67.764	29.521	120
<i>Con solo manodopera familiare</i>	17.049	8	17.539	2.066	272	1.169	63.429	22.200	120
<i>Con manodopera familiare prevalente</i>	9.784	2	6.032	1.328	160	671	4.260	7.321	-
<i>Con manodopera extrafamiliare prevalente</i>	1.007	47	1.208	242	190	64	75	-	-
Conduzione con salariati	71	-	35	35	18	9	120.060	18.000	-
<b>TOTALE</b>	<b>27.911</b>	<b>57</b>	<b>24.814</b>	<b>3.671</b>	<b>640</b>	<b>1.913</b>	<b>187.824</b>	<b>47.521</b>	<b>120</b>
ZONE ALTIMETRICHE									
Montagna	-	-	-	-	-	-	-	-	-
Collina	23.012	10	8.491	2.401	397	1.574	171.845	47.396	120
Pianura	4.899	47	16.323	1.270	243	339	15.979	125	-
<b>TOTALE</b>	<b>27.911</b>	<b>57</b>	<b>24.814</b>	<b>3.671</b>	<b>640</b>	<b>1.913</b>	<b>187.824</b>	<b>47.521</b>	<b>120</b>

**Tavola 2.29 - Aziende con bovini e/o bufalini e relativo numero di capi per classe di superficie totale e categoria**

CATEGORIE	CLASSI DI SUPERFICIE TOTALE (in ettari)									Totale
	Senza superficie	Meno di 1	1 -- 2	2 -- 5	5 -- 10	10 -- 20	20 -- 50	50 -- 100	100 ed oltre	
AZIENDE										
BOVINI	3	13	17	72	104	198	251	94	27	779
Di età inferiore a 1 anno	3	10	13	59	94	182	236	87	27	711
<i>Destinati ad essere macellati come vitelli</i>	1	5	5	12	22	39	54	27	9	174
<i>Maschi da riproduzione</i>	-	2	3	11	14	22	30	4	2	88
<i>Maschi da macello</i>	3	5	5	36	62	134	166	64	17	492
<i>Femmine da allevamento</i>	-	6	4	16	33	64	100	38	15	276
<i>Femmine da macello</i>	2	3	6	24	43	88	120	48	13	347
Da 1 anno a meno di 2 anni	1	6	6	32	59	130	185	70	23	512
<i>Maschi da riproduzione</i>	-	1	2	4	10	19	43	20	4	103
<i>Maschi da macello</i>	1	5	2	23	34	90	109	40	17	321
<i>Femmine da allevamento</i>	-	2	1	12	28	62	102	42	13	262
<i>Femmine da macello</i>	1	3	2	11	16	42	51	21	10	157
Da 2 anni e più	2	9	16	64	96	187	244	92	27	737
<i>Maschi da riproduzione</i>	1	2	2	2	10	18	48	26	14	123
<i>Maschi da macello</i>	-	1	2	6	1	6	11	3	2	32
<i>Femmine manze da allevamento</i>	-	2	4	14	30	52	79	23	12	216
<i>Femmine manze da macello</i>	-	1	3	5	1	12	7	7	3	39
<i>Femmine vacche da latte</i>	1	3	4	15	24	54	86	26	6	219
<i>Femmine altre vacche</i>	-	3	6	27	48	97	128	58	22	389
BUFALINI	-	-	-	-	-	-	1	-	2	3
Bufale	-	-	-	-	-	-	1	-	2	3
Altri bufalini	-	-	-	-	-	-	-	-	1	1
CAPI										
BOVINI	33	260	402	1.061	2.010	4.775	9.785	5.542	4.043	27.911
Di età inferiore a 1 anno	16	113	130	381	696	1.625	3.167	1.761	1.112	9.001
<i>Destinati ad essere macellati come vitelli</i>	2	42	20	39	129	245	751	349	409	1.986
<i>Maschi da riproduzione</i>	-	6	6	20	34	54	127	20	4	271
<i>Maschi da macello</i>	9	35	46	164	274	680	1.151	662	333	3.354
<i>Femmine da allevamento</i>	-	20	10	46	112	262	555	316	149	1.470
<i>Femmine da macello</i>	5	10	48	112	147	384	583	414	217	1.920
Da 1 anno a meno di 2 anni	4	43	19	189	322	828	1.625	726	595	4.351
<i>Maschi da riproduzione</i>	-	7	3	7	19	49	82	60	6	233
<i>Maschi da macello</i>	2	19	3	77	119	370	695	260	282	1.827
<i>Femmine da allevamento</i>	-	11	3	45	123	258	619	289	169	1.517
<i>Femmine da macello</i>	2	6	10	60	61	151	229	117	138	774
Da 2 anni e più	13	104	253	491	992	2.322	4.993	3.055	2.336	14.559
<i>Maschi da riproduzione</i>	2	33	2	2	16	18	68	31	25	197
<i>Maschi da macello</i>	-	3	94	63	6	23	49	37	15	290
<i>Femmine manze da allevamento</i>	-	12	16	60	197	349	982	337	362	2.315
<i>Femmine manze da macello</i>	-	9	16	36	15	123	230	152	9	590
<i>Femmine vacche da latte</i>	11	29	103	147	371	858	1.651	714	224	4.108
<i>Femmine altre vacche</i>	-	18	22	183	387	951	2.013	1.784	1.701	7.059
BUFALINI	-	-	-	-	-	-	2	-	55	57
Bufale	-	-	-	-	-	-	2	-	46	48
Altri bufalini	-	-	-	-	-	-	-	-	9	9

**Tavola 2.30 - Aziende con suini e relativo numero di capi per classe di superficie totale e categoria**

CATEGORIE	CLASSI DI SUPERFICIE TOTALE (in ettari)									Totale
	Senza superficie	Meno di 1	1 -- 2	2 -- 5	5 -- 10	10 -- 20	20 -- 50	50 -- 100	100 ed oltre	
AZIENDE										
SUINI	-	3	3	13	15	22	37	11	5	109
Suini di peso inferiore a 20 kg	-	1	1	4	3	6	7	2	3	27
Da 20 Kg a meno di 50 Kg	-	1	2	7	9	7	9	1	3	39
Da ingrasso di 50 Kg e più	-	1	1	9	9	18	29	8	4	79
Da 50 Kg a meno di 80 Kg	-	1	1	7	6	8	14	3	3	43
Da 80 Kg a meno di 110 Kg	-	-	-	4	5	9	17	3	1	39
Da 110 Kg e più	-	-	-	-	1	2	11	4	1	19
Da riproduzione di 50 Kg e più	-	1	2	6	5	7	19	4	3	47
Verri	-	-	2	4	2	2	8	3	3	24
Scrofe montate	-	1	2	5	3	7	18	3	1	40
di cui montate per la prima volta	-	-	-	-	1	-	-	-	-	1
Altre scrofe	-	-	-	-	3	-	2	1	1	7
di cui giovani non ancora montate	-	-	-	-	1	-	-	-	-	1
CAPI										
SUINI	-	14	85	489	148	327	613	106	131	1.913
Suini di peso inferiore a 20 kg	-	7	30	102	11	79	78	20	38	365
Da 20 Kg a meno di 50 Kg	-	4	33	129	62	89	178	3	67	565
Da ingrasso di 50 Kg e più	-	2	1	203	51	129	308	73	13	780
Da 50 Kg a meno di 80 Kg	-	2	1	187	21	78	58	14	9	370
Da 80 Kg a meno di 110 Kg	-	-	-	16	29	49	139	5	3	241
Da 110 Kg e più	-	-	-	-	1	2	111	54	1	169
Da riproduzione di 50 Kg e più	-	1	21	55	24	30	49	10	13	203
Verri	-	-	5	6	4	2	9	3	3	32
Scrofe montate	-	1	16	49	8	28	38	5	7	152
di cui montate per la prima volta	-	-	-	-	1	-	-	-	-	1
Altre scrofe	-	-	-	-	12	-	2	2	3	19
di cui giovani non ancora montate	-	-	-	-	4	-	-	-	-	4

**Tavola 2.31 - Aziende con ovini, caprini, equini, allevamenti avicoli, conigli, struzzi e/o altri allevamenti e relativo numero di capi per classe di superficie totale, specie e categoria**

SPECIE E CATEGORIE	CLASSI DI SUPERFICIE TOTALE <i>(in ettari)</i>									Totale
	Senza superficie	Meno di 1	1 -- 2	2 -- 5	5 -- 10	10 -- 20	20 -- 50	50 -- 100	100 ed oltre	
AZIENDE										
OVINI	2	10	9	19	13	21	42	27	12	155
Pecore	2	10	9	19	13	21	41	27	12	154
<i>Da latte</i>	2	9	7	12	9	13	25	19	10	106
<i>Altre</i>	1	4	4	14	6	11	31	15	4	90
Altri ovini	1	4	4	8	3	7	21	17	8	73
CAPRINI	2	5	8	13	12	15	25	17	8	105
Capre	2	5	8	10	12	14	20	16	8	95
<i>Che hanno già figliato</i>	2	3	7	8	12	12	18	15	8	85
<i>Montate per la prima volta</i>	1	2	4	8	4	2	9	4	6	40
Altri caprini	1	1	3	8	5	7	11	8	5	49
EQUINI	-	7	16	14	24	29	35	24	12	161
Cavalli	-	7	14	11	20	24	26	20	12	134
Asini	-	-	2	3	8	7	9	6	-	35
Altri equini	-	-	-	-	1	-	-	-	-	1
ALLEVAMENTI AVICOLI	3	41	12	26	23	36	48	25	7	221
Polli da carne	1	13	8	8	6	16	14	8	5	79
Galline da uova	3	40	12	25	22	34	46	24	7	213
Tacchini	-	1	1	1	2	1	-	-	-	6
Faraone	-	-	-	-	1	1	-	-	-	2
Oche	-	2	1	1	2	1	2	1	-	10
CONIGLI	1	15	10	9	5	5	5	4	1	55
Fattrici	-	11	9	7	5	5	4	3	1	45
Altri conigli	1	14	9	9	5	4	4	4	1	51
STRUZZI	-	1	-	-	1	-	-	-	-	2
Riproduttori	-	1	-	-	1	-	-	-	-	2
Altri	-	1	-	-	1	-	-	-	-	2
ALTRI ALLEVAMENTI	-	10	3	4	6	2	-	1	-	26
CAPI										
OVINI	175	1.667	1.209	1.969	1.031	1.364	7.163	6.845	3.391	24.814
Pecore	160	1.247	1.087	1.711	781	1.171	6.198	5.786	2.633	20.774
<i>Da latte</i>	150	1.119	922	1.375	659	908	5.227	5.287	2.355	18.002
<i>Altre</i>	10	128	165	336	122	263	971	499	278	2.772
Altri ovini	15	420	122	258	250	193	965	1.059	758	4.040
CAPRINI	15	63	260	489	211	386	648	722	877	3.671
Capre	14	55	238	384	172	372	374	565	781	2.955
<i>Che hanno già figliato</i>	12	48	190	251	141	364	265	516	655	2.442
<i>Montate per la prima volta</i>	2	7	48	133	31	8	109	49	126	513
Altri caprini	1	8	22	105	39	14	274	157	96	716
EQUINI	-	15	43	33	98	62	179	114	96	640
Cavalli	-	15	41	23	85	49	163	101	96	573
Asini	-	-	2	10	12	13	16	13	-	66
Altri equini	-	-	-	-	1	-	-	-	-	1
ALLEVAMENTI AVICOLI	7.530	32.235	575	16.596	488	7.791	121.844	581	184	187.824
Polli da carne	30	116	85	14.117	95	168	120.153	85	34	134.883
Galline da uova	7.500	32.014	460	2.471	340	7.593	1.682	494	150	52.704
Tacchini	-	100	2	3	27	10	-	-	-	142
Faraone	-	-	-	-	20	10	-	-	-	30
Oche	-	5	28	5	6	10	9	2	-	65
CONIGLI	20	229	191	21.811	25.032	66	72	56	44	47.521
Fattrici	-	50	32	649	3.610	13	22	13	4	4.393
Altri conigli	20	179	159	21.162	21.422	53	50	43	40	43.128
STRUZZI	-	100	-	-	20	-	-	-	-	120
Riproduttori	-	20	-	-	6	-	-	-	-	26
Altri	-	80	-	-	14	-	-	-	-	94

**Tavola 2.32 - Aziende con bovini e relativo numero di capi per classe di capi, classe di superficie totale e classe di superficie agricola utilizzata (SAU)**

CLASSI DI SUPERFICIE TOTALE CLASSI DI SAU	CLASSI DI CAPI										Totale
	1 -- 2	3 -- 5	6 -- 9	10 -- 19	20 -- 49	50 -- 99	100 -- 499	500 -- 999	1000 -- 1999	2000 ed oltre	
AZIENDE											
CLASSI DI SUPERFICIE TOTALE (in ettari)											
Senza superficie	-	-	2	-	1	-	-	-	-	-	3
Meno di 1 ettaro	-	5	1	1	6	-	-	-	-	-	13
1 -- 2	2	4	3	4	2	1	1	-	-	-	17
2 -- 3	1	7	8	3	7	2	-	-	-	-	28
3 -- 5	8	8	8	13	6	1	-	-	-	-	44
5 -- 10	3	14	13	31	38	4	1	-	-	-	104
10 -- 20	4	12	22	61	79	18	2	-	-	-	198
20 -- 30	1	3	4	31	62	20	1	-	-	-	122
30 -- 50	1	2	2	18	64	33	9	-	-	-	129
50 -- 100	-	2	-	8	39	31	14	-	-	-	94
100 ed oltre	-	-	-	1	3	10	12	1	-	-	27
TOTALE	20	57	63	171	307	120	40	1	-	-	779
CLASSI DI SAU (in ettari)											
Senza superficie	-	-	2	-	1	-	-	-	-	-	3
Meno di 1 ettaro	-	5	2	1	6	1	-	-	-	-	15
1 -- 2	2	6	4	4	2	1	1	-	-	-	20
2 -- 3	2	6	7	4	8	1	-	-	-	-	28
3 -- 5	7	9	8	14	10	1	-	-	-	-	49
5 -- 10	4	14	14	31	38	4	1	-	-	-	106
10 -- 20	3	11	20	67	86	22	2	-	-	-	211
20 -- 30	1	2	5	29	57	18	1	-	-	-	113
30 -- 50	1	2	1	14	59	33	11	-	-	-	121
50 -- 100	-	2	-	6	37	30	16	-	-	-	91
100 ed oltre	-	-	-	1	3	9	8	1	-	-	22
TOTALE	20	57	63	171	307	120	40	1	-	-	779
CAPI											
CLASSI DI SUPERFICIE TOTALE (in ettari)											
Senza superficie	-	-	13	-	20	-	-	-	-	-	33
Meno di 1 ettaro	-	19	9	10	222	-	-	-	-	-	260
1 -- 2	3	17	23	58	63	73	165	-	-	-	402
2 -- 3	1	30	61	41	213	154	-	-	-	-	500
3 -- 5	14	30	61	186	195	75	-	-	-	-	561
5 -- 10	4	58	97	417	1.114	220	100	-	-	-	2.010
10 -- 20	8	48	166	865	2.366	1.099	223	-	-	-	4.775
20 -- 30	2	12	33	444	1.948	1.189	135	-	-	-	3.763
30 -- 50	2	10	15	278	2.042	2.211	1.464	-	-	-	6.022
50 -- 100	-	7	-	126	1.384	2.033	1.992	-	-	-	5.542
100 ed oltre	-	-	-	10	111	723	2.476	723	-	-	4.043
TOTALE	34	231	478	2.435	9.678	7.777	6.555	723	-	-	27.911
CLASSI DI SAU (in ettari)											
Senza superficie	-	-	13	-	20	-	-	-	-	-	33
Meno di 1 ettaro	-	19	17	10	222	73	-	-	-	-	341
1 -- 2	3	25	31	58	63	89	165	-	-	-	434
2 -- 3	3	26	53	55	253	65	-	-	-	-	455
3 -- 5	12	33	59	201	285	75	-	-	-	-	665
5 -- 10	6	59	106	415	1.130	220	100	-	-	-	2.036
10 -- 20	6	44	151	956	2.568	1.317	223	-	-	-	5.265
20 -- 30	2	8	40	419	1.867	1.111	135	-	-	-	3.582
30 -- 50	2	10	8	215	1.820	2.181	1.954	-	-	-	6.190
50 -- 100	-	7	-	96	1.339	2.007	2.233	-	-	-	5.682
100 ed oltre	-	-	-	10	111	639	1.745	723	-	-	3.228
TOTALE	34	231	478	2.435	9.678	7.777	6.555	723	-	-	27.911



**Tavola 2.33 - Aziende con bovini e relativo numero di capi per classe di capi, forma di conduzione e zona altimetrica**

FORME DI CONDUZIONE ZONE ALTIMETRICHE	CLASSI DI CAPI										Totale
	1 -- 2	3 -- 5	6 -- 9	10 -- 19	20 -- 49	50 -- 99	100 -- 499	500 -- 999	1000 -- 1999	2000 ed oltre	
AZIENDE											
FORME DI CONDUZIONE											
Conduzione diretta del coltivatore	20	57	63	170	305	120	40	1	-	-	776
Con solo manodopera familiare	18	41	43	111	189	79	22	1	-	-	504
Con manodopera familiare prevalente	2	15	19	53	108	36	17	-	-	-	250
Con manodopera extrafamiliare prevalente	-	1	1	6	8	5	1	-	-	-	22
Conduzione con salariati	-	-	-	1	2	-	-	-	-	-	3
Conduzione a colonia parziaria appoderata	-	-	-	-	-	-	-	-	-	-	-
TOTALE	20	57	63	171	307	120	40	1	-	-	779
ZONE ALTIMETRICHE											
Montagna	-	-	-	-	-	-	-	-	-	-	-
Collina	19	43	50	138	258	100	35	1	-	-	644
Pianura	1	14	13	33	49	20	5	-	-	-	135
TOTALE	20	57	63	171	307	120	40	1	-	-	779
CAPI											
FORME DI CONDUZIONE											
Conduzione diretta del coltivatore	34	231	478	2.424	9.618	7.777	6.555	723	-	-	27.840
Con solo manodopera familiare	31	165	328	1.582	5.885	5.175	3.160	723	-	-	17.049
Con manodopera familiare prevalente	3	62	142	764	3.515	2.293	3.005	-	-	-	9.784
Con manodopera extrafamiliare prevalente	-	4	8	78	218	309	390	-	-	-	1.007
Conduzione con salariati	-	-	-	11	60	-	-	-	-	-	71
Conduzione a colonia parziaria appoderata	-	-	-	-	-	-	-	-	-	-	-
TOTALE	34	231	478	2.435	9.678	7.777	6.555	723	-	-	27.911
ZONE ALTIMETRICHE											
Montagna	-	-	-	-	-	-	-	-	-	-	-
Collina	33	178	383	1.965	8.173	6.343	5.214	723	-	-	23.012
Pianura	1	53	95	470	1.505	1.434	1.341	-	-	-	4.899
TOTALE	34	231	478	2.435	9.678	7.777	6.555	723	-	-	27.911

**Tavola 2.34 - Aziende con vacche da latte e relativo numero di capi per classe di capi, classe di superficie totale e classe di superficie agricola utilizzata (SAU)**

CLASSI DI SUPERFICIE TOTALE CLASSI DI SAU	CLASSI DI CAPI										Totale
	1 -- 2	3 -- 5	6 -- 9	10 -- 19	20 -- 49	50 -- 99	100 -- 499	500 -- 999	1000 -- 1999	2000 ed oltre	
AZIENDE											
CLASSI DI SUPERFICIE TOTALE (in ettari)											
Senza superficie	-	-	-	1	-	-	-	-	-	-	1
Meno di 1 ettaro	1	-	1	1	-	-	-	-	-	-	3
1 -- 2	-	1	-	2	-	1	-	-	-	-	4
2 -- 3	1	2	-	2	1	-	-	-	-	-	6
3 -- 5	3	1	3	1	1	-	-	-	-	-	9
5 -- 10	1	1	8	8	5	-	1	-	-	-	24
10 -- 20	1	4	14	19	16	-	-	-	-	-	54
20 -- 30	-	4	9	13	16	1	-	-	-	-	43
30 -- 50	1	6	3	13	16	4	-	-	-	-	43
50 -- 100	-	1	2	3	17	3	-	-	-	-	26
100 ed oltre	-	1	-	1	3	-	1	-	-	-	6
TOTALE	8	21	40	64	75	9	2	-	-	-	219
CLASSI DI SAU (in ettari)											
Senza superficie	-	-	-	1	-	-	-	-	-	-	1
Meno di 1 ettaro	1	-	1	1	-	-	-	-	-	-	3
1 -- 2	-	2	-	2	-	1	-	-	-	-	5
2 -- 3	2	1	-	2	2	-	-	-	-	-	7
3 -- 5	2	1	3	4	-	-	-	-	-	-	10
5 -- 10	1	1	8	6	5	-	1	-	-	-	22
10 -- 20	1	4	17	21	18	-	-	-	-	-	61
20 -- 30	-	4	7	11	15	1	-	-	-	-	38
30 -- 50	1	6	3	12	15	4	-	-	-	-	41
50 -- 100	-	1	1	4	17	3	-	-	-	-	26
100 ed oltre	-	1	-	-	3	-	1	-	-	-	5
TOTALE	8	21	40	64	75	9	2	-	-	-	219
CAPI											
CLASSI DI SUPERFICIE TOTALE (in ettari)											
Senza superficie	-	-	-	11	-	-	-	-	-	-	11
Meno di 1 ettaro	2	-	9	18	-	-	-	-	-	-	29
1 -- 2	-	5	-	28	-	70	-	-	-	-	103
2 -- 3	2	10	-	33	30	-	-	-	-	-	75
3 -- 5	5	4	23	16	24	-	-	-	-	-	72
5 -- 10	2	4	56	92	117	-	100	-	-	-	371
10 -- 20	2	18	104	255	479	-	-	-	-	-	858
20 -- 30	-	17	69	180	406	60	-	-	-	-	732
30 -- 50	2	28	22	169	471	227	-	-	-	-	919
50 -- 100	-	3	17	42	457	195	-	-	-	-	714
100 ed oltre	-	3	-	15	86	-	120	-	-	-	224
TOTALE	15	92	300	859	2.070	552	220	-	-	-	4.108
CLASSI DI SAU (in ettari)											
Senza superficie	-	-	-	11	-	-	-	-	-	-	11
Meno di 1 ettaro	2	-	9	18	-	-	-	-	-	-	29
1 -- 2	-	10	-	28	-	70	-	-	-	-	108
2 -- 3	4	5	-	33	54	-	-	-	-	-	96
3 -- 5	3	4	23	52	-	-	-	-	-	-	82
5 -- 10	2	4	56	67	117	-	100	-	-	-	346
10 -- 20	2	18	127	280	530	-	-	-	-	-	957
20 -- 30	-	17	54	155	377	60	-	-	-	-	663
30 -- 50	2	28	22	158	449	227	-	-	-	-	886
50 -- 100	-	3	9	57	457	195	-	-	-	-	721
100 ed oltre	-	3	-	-	86	-	120	-	-	-	209
TOTALE	15	92	300	859	2.070	552	220	-	-	-	4.108

**Tavola 2.35 - Aziende con vacche da latte e relativo numero di capi per classe di capi, forma di conduzione e zona altimetrica**

FORME DI CONDUZIONE ZONE ALTIMETRICHE	CLASSI DI CAPI										Totale
	1 -- 2	3 -- 5	6 -- 9	10 -- 19	20 -- 49	50 -- 99	100 -- 499	500 -- 999	1000 -- 1999	2000 ed oltre	
AZIENDE											
FORME DI CONDUZIONE											
Conduzione diretta del coltivatore	8	21	40	64	74	9	2	-	-	-	218
<i>Con solo manodopera familiare</i>	7	16	20	43	42	5	1	-	-	-	134
<i>Con manodopera familiare prevalente</i>	1	5	18	20	29	4	1	-	-	-	78
<i>Con manodopera extrafamiliare prevalente</i>	-	-	2	1	3	-	-	-	-	-	6
Conduzione con salariati	-	-	-	-	1	-	-	-	-	-	1
Conduzione a colonia parziaria appoderata	-	-	-	-	-	-	-	-	-	-	-
<b>TOTALE</b>	<b>8</b>	<b>21</b>	<b>40</b>	<b>64</b>	<b>75</b>	<b>9</b>	<b>2</b>	<b>-</b>	<b>-</b>	<b>-</b>	<b>219</b>
ZONE ALTIMETRICHE											
Montagna	-	-	-	-	-	-	-	-	-	-	-
Collina	7	16	34	55	70	9	1	-	-	-	192
Pianura	1	5	6	9	5	-	1	-	-	-	27
<b>TOTALE</b>	<b>8</b>	<b>21</b>	<b>40</b>	<b>64</b>	<b>75</b>	<b>9</b>	<b>2</b>	<b>-</b>	<b>-</b>	<b>-</b>	<b>219</b>
CAPI											
FORME DI CONDUZIONE											
Conduzione diretta del coltivatore	15	92	300	859	2.050	552	220	-	-	-	4.088
<i>Con solo manodopera familiare</i>	13	71	151	565	1.201	307	100	-	-	-	2.408
<i>Con manodopera familiare prevalente</i>	2	21	135	276	767	245	120	-	-	-	1.566
<i>Con manodopera extrafamiliare prevalente</i>	-	-	14	18	82	-	-	-	-	-	114
Conduzione con salariati	-	-	-	-	20	-	-	-	-	-	20
Conduzione a colonia parziaria appoderata	-	-	-	-	-	-	-	-	-	-	-
<b>TOTALE</b>	<b>15</b>	<b>92</b>	<b>300</b>	<b>859</b>	<b>2.070</b>	<b>552</b>	<b>220</b>	<b>-</b>	<b>-</b>	<b>-</b>	<b>4.108</b>
ZONE ALTIMETRICHE											
Montagna	-	-	-	-	-	-	-	-	-	-	-
Collina	13	71	252	734	1.923	552	100	-	-	-	3.645
Pianura	2	21	48	125	147	-	120	-	-	-	463
<b>TOTALE</b>	<b>15</b>	<b>92</b>	<b>300</b>	<b>859</b>	<b>2.070</b>	<b>552</b>	<b>220</b>	<b>-</b>	<b>-</b>	<b>-</b>	<b>4.108</b>

**Tavola 2.36 - Aziende con suini e relativo numero di capi per classe di capi, classe di superficie totale e classe di superficie agricola utilizzata (SAU)**

CLASSI DI SUPERFICIE TOTALE CLASSI DI SAU	CLASSI DI CAPI									Totale
	1 -- 2	3 -- 5	6 -- 9	10 -- 19	20 -- 49	50 -- 99	100 -- 499	500 -- 999	1000 ed oltre	
AZIENDE										
CLASSI DI SUPERFICIE TOTALE (in ettari)										
Meno di 1 ettaro	1	1	1	-	-	-	-	-	-	3
1 -- 2	-	2	-	-	-	1	-	-	-	3
2 -- 3	4	-	-	1	-	-	1	-	-	6
3 -- 5	1	2	-	1	1	1	1	-	-	7
5 -- 10	5	2	3	1	4	-	-	-	-	15
10 -- 20	10	2	1	2	5	2	-	-	-	22
20 -- 30	7	2	2	3	3	-	-	-	-	17
30 -- 50	6	-	2	6	4	1	1	-	-	20
50 -- 100	5	3	-	1	1	1	-	-	-	11
100 ed oltre	1	1	-	-	2	1	-	-	-	5
TOTALE	40	15	9	15	20	7	3	-	-	109
CLASSI DI SAU (in ettari)										
Meno di 1 ettaro	1	2	1	-	-	1	-	-	-	5
1 -- 2	2	1	-	-	-	-	1	-	-	4
2 -- 3	3	-	-	1	-	-	-	-	-	4
3 -- 5	1	2	-	1	1	1	1	-	-	7
5 -- 10	5	2	4	1	4	-	-	-	-	16
10 -- 20	10	2	1	2	7	2	-	-	-	24
20 -- 30	7	2	1	4	1	-	-	-	-	15
30 -- 50	6	-	2	5	4	1	1	-	-	19
50 -- 100	4	3	-	1	2	1	-	-	-	11
100 ed oltre	1	1	-	-	1	1	-	-	-	4
TOTALE	40	15	9	15	20	7	3	-	-	109
CAPI										
CLASSI DI SUPERFICIE TOTALE (in ettari)										
Meno di 1 ettaro	2	5	7	-	-	-	-	-	-	14
1 -- 2	-	7	-	-	-	78	-	-	-	85
2 -- 3	7	-	-	12	-	-	165	-	-	184
3 -- 5	2	9	-	17	20	56	201	-	-	305
5 -- 10	8	8	24	13	95	-	-	-	-	148
10 -- 20	14	7	7	22	141	136	-	-	-	327
20 -- 30	10	6	15	42	90	-	-	-	-	163
30 -- 50	10	-	13	82	129	56	160	-	-	450
50 -- 100	7	11	-	10	24	54	-	-	-	106
100 ed oltre	1	3	-	-	69	58	-	-	-	131
TOTALE	61	56	66	198	568	438	526	-	-	1.913
CLASSI DI SAU (in ettari)										
Meno di 1 ettaro	2	9	7	-	-	78	-	-	-	96
1 -- 2	3	3	-	-	-	-	165	-	-	171
2 -- 3	6	-	-	12	-	-	-	-	-	18
3 -- 5	1	9	-	17	20	56	201	-	-	304
5 -- 10	9	8	31	13	95	-	-	-	-	156
10 -- 20	13	7	9	22	188	136	-	-	-	375
20 -- 30	11	6	6	54	43	-	-	-	-	120
30 -- 50	10	-	13	70	129	56	160	-	-	438
50 -- 100	5	11	-	10	73	54	-	-	-	153
100 ed oltre	1	3	-	-	20	58	-	-	-	82
TOTALE	61	56	66	198	568	438	526	-	-	1.913

**Tavola 2.37 - Aziende con suini e relativo numero di capi per classe di capi, forma di conduzione e zona altimetrica**

FORME DI CONDUZIONE ZONE ALTIMETRICHE	CLASSI DI CAPI									Totale
	1 -- 2	3 -- 5	6 -- 9	10 -- 19	20 -- 49	50 -- 99	100 -- 499	500 -- 999	1000 ed oltre	
AZIENDE										
FORME DI CONDUZIONE										
Conduzione diretta del coltivatore	40	15	8	15	20	7	3	-	-	108
Con solo manodopera familiare	28	10	5	9	16	4	1	-	-	73
Con manodopera familiare prevalente	12	5	2	6	4	2	2	-	-	33
Con manodopera extrafamiliare prevalente	-	-	1	-	-	1	-	-	-	2
Conduzione con salariati	-	-	1	-	-	-	-	-	-	1
Conduzione a colonia parziaria appoderata	-	-	-	-	-	-	-	-	-	-
TOTALE	40	15	9	15	20	7	3	-	-	109
ZONE ALTIMETRICHE										
Montagna	-	-	-	-	-	-	-	-	-	-
Collina	35	11	6	15	16	4	3	-	-	90
Pianura	5	4	3	-	4	3	-	-	-	19
TOTALE	40	15	9	15	20	7	3	-	-	109
CAPI										
FORME DI CONDUZIONE										
Conduzione diretta del coltivatore	61	56	57	198	568	438	526	-	-	1.904
Con solo manodopera familiare	41	40	38	126	477	246	201	-	-	1.169
Con manodopera familiare prevalente	20	16	13	72	91	134	325	-	-	671
Con manodopera extrafamiliare prevalente	-	-	6	-	-	58	-	-	-	64
Conduzione con salariati	-	-	9	-	-	-	-	-	-	9
Conduzione a colonia parziaria appoderata	-	-	-	-	-	-	-	-	-	-
TOTALE	61	56	66	198	568	438	526	-	-	1.913
ZONE ALTIMETRICHE										
Montagna	-	-	-	-	-	-	-	-	-	-
Collina	53	39	43	198	469	246	526	-	-	1.574
Pianura	8	17	23	-	99	192	-	-	-	339
TOTALE	61	56	66	198	568	438	526	-	-	1.913

**Tavola 2.38 - Aziende con ovini e relativo numero di capi per classe di capi, classe di superficie totale e classe di superficie agricola utilizzata (SAU)**

CLASSI DI SUPERFICIE TOTALE CLASSI DI SAU	CLASSI DI CAPI										Totale
	1 -- 2	3 -- 9	10 -- 19	20 -- 49	50 -- 99	100 -- 499	500 -- 999	1000 -- 2999	3000 -- 4999	5000 ed oltre	
AZIENDE											
CLASSI DI SUPERFICIE TOTALE (in ettari)											
Senza superficie	-	-	-	-	2	-	-	-	-	-	2
Meno di 1 ettaro	-	-	1	2	2	3	2	-	-	-	10
1 -- 2	-	-	-	3	1	5	-	-	-	-	9
2 -- 3	-	2	4	1	1	1	-	-	-	-	9
3 -- 5	1	-	2	1	-	6	-	-	-	-	10
5 -- 10	4	2	1	1	1	4	-	-	-	-	13
10 -- 20	1	6	5	2	3	4	-	-	-	-	21
20 -- 30	-	5	2	-	1	9	2	-	-	-	19
30 -- 50	2	2	2	3	3	10	1	-	-	-	23
50 -- 100	1	1	1	5	3	9	6	1	-	-	27
100 ed oltre	-	1	3	-	1	4	3	-	-	-	12
TOTALE	9	19	21	18	18	55	14	1	-	-	155
CLASSE DI SAU (in ettari)											
Senza superficie	-	-	-	-	2	-	-	-	-	-	2
Meno di 1 ettaro	-	-	1	3	2	3	2	-	-	-	11
1 -- 2	-	-	1	2	2	5	-	-	-	-	10
2 -- 3	-	2	3	1	-	2	-	-	-	-	8
3 -- 5	1	1	2	1	-	6	-	-	-	-	11
5 -- 10	5	1	1	1	1	4	-	-	-	-	13
10 -- 20	-	9	5	2	3	4	-	-	-	-	23
20 -- 30	-	2	2	-	1	10	2	-	-	-	17
30 -- 50	2	2	2	3	3	8	1	-	-	-	21
50 -- 100	1	1	1	5	3	10	6	1	-	-	28
100 ed oltre	-	1	3	-	1	3	3	-	-	-	11
TOTALE	9	19	21	18	18	55	14	1	-	-	155
CAPI											
CLASSI DI SUPERFICIE TOTALE (in ettari)											
Senza superficie	-	-	-	-	175	-	-	-	-	-	175
Meno di 1 ettaro	-	-	10	69	138	430	1.020	-	-	-	1.667
1 -- 2	-	-	-	97	70	1.042	-	-	-	-	1.209
2 -- 3	-	7	52	25	53	120	-	-	-	-	257
3 -- 5	2	-	25	20	-	1.665	-	-	-	-	1.712
5 -- 10	8	8	10	25	87	893	-	-	-	-	1.031
10 -- 20	2	42	57	62	191	1.010	-	-	-	-	1.364
20 -- 30	-	24	21	-	70	1.887	1.370	-	-	-	3.372
30 -- 50	4	9	25	78	187	2.788	700	-	-	-	3.791
50 -- 100	2	3	18	132	221	2.009	3.460	1.000	-	-	6.845
100 ed oltre	-	6	31	-	50	954	2.350	-	-	-	3.391
TOTALE	18	99	249	508	1.242	12.798	8.900	1.000	-	-	24.814
CLASSE DI SAU (in ettari)											
Senza superficie	-	-	-	-	175	-	-	-	-	-	175
Meno di 1 ettaro	-	-	10	89	138	430	1.020	-	-	-	1.667
1 -- 2	-	-	18	77	123	1.042	-	-	-	-	1.260
2 -- 3	-	7	34	25	-	320	-	-	-	-	386
3 -- 5	2	3	25	20	-	1.665	-	-	-	-	1.715
5 -- 10	10	5	10	25	87	843	-	-	-	-	980
10 -- 20	-	60	57	62	191	1.010	-	-	-	-	1.380
20 -- 30	-	6	21	-	70	2.187	1.370	-	-	-	3.654
30 -- 50	4	9	25	78	187	2.338	700	-	-	-	3.341
50 -- 100	2	3	18	132	221	2.239	3.460	1.000	-	-	7.075
100 ed oltre	-	6	31	-	50	724	2.350	-	-	-	3.161
TOTALE	18	99	249	508	1.242	12.798	8.900	1.000	-	-	24.814

**Tavola 2.39 - Aziende con ovini e relativo numero di capi per classe di capi, forma di conduzione e zona altimetrica**

FORME DI CONDUZIONE ZONE ALTIMETRICHE	CLASSI DI CAPI										Totale
	1 -- 2	3 -- 9	10 -- 19	20 -- 49	50 -- 99	100 -- 499	500 -- 999	1000 -- 2999	3000 -- 4999	5000 ed oltre	
AZIENDE											
FORME DI CONDUZIONE											
Conduzione diretta del coltivatore	9	19	21	17	18	55	14	1	-	-	154
<i>Con solo manodopera familiare</i>	8	13	13	11	13	36	11	1	-	-	106
<i>Con manodopera familiare prevalente</i>	1	6	8	6	4	17	2	-	-	-	44
<i>Con manodopera extrafamiliare prevalente</i>	-	-	-	-	1	2	1	-	-	-	4
Conduzione con salariati	-	-	-	1	-	-	-	-	-	-	1
Conduzione a colonia parziaria appoderata	-	-	-	-	-	-	-	-	-	-	-
<b>TOTALE</b>	<b>9</b>	<b>19</b>	<b>21</b>	<b>18</b>	<b>18</b>	<b>55</b>	<b>14</b>	<b>1</b>	<b>-</b>	<b>-</b>	<b>155</b>
ZONE ALTIMETRICHE											
Montagna	-	-	-	-	-	-	-	-	-	-	-
Collina	9	19	12	15	12	24	3	-	-	-	94
Pianura	-	-	9	3	6	31	11	1	-	-	61
<b>TOTALE</b>	<b>9</b>	<b>19</b>	<b>21</b>	<b>18</b>	<b>18</b>	<b>55</b>	<b>14</b>	<b>1</b>	<b>-</b>	<b>-</b>	<b>155</b>
CAPI											
FORME DI CONDUZIONE											
Conduzione diretta del coltivatore	18	99	249	473	1.242	12.798	8.900	1.000	-	-	24.779
<i>Con solo manodopera familiare</i>	16	69	155	324	925	8.500	6.550	1.000	-	-	17.539
<i>Con manodopera familiare prevalente</i>	2	30	94	149	237	4.020	1.500	-	-	-	6.032
<i>Con manodopera extrafamiliare prevalente</i>	-	-	-	-	80	278	850	-	-	-	1.208
Conduzione con salariati	-	-	-	35	-	-	-	-	-	-	35
Conduzione a colonia parziaria appoderata	-	-	-	-	-	-	-	-	-	-	-
<b>TOTALE</b>	<b>18</b>	<b>99</b>	<b>249</b>	<b>508</b>	<b>1.242</b>	<b>12.798</b>	<b>8.900</b>	<b>1.000</b>	<b>-</b>	<b>-</b>	<b>24.814</b>
ZONE ALTIMETRICHE											
Montagna	-	-	-	-	-	-	-	-	-	-	-
Collina	18	99	145	410	781	5.038	2.000	-	-	-	8.491
Pianura	-	-	104	98	461	7.760	6.900	1.000	-	-	16.323
<b>TOTALE</b>	<b>18</b>	<b>99</b>	<b>249</b>	<b>508</b>	<b>1.242</b>	<b>12.798</b>	<b>8.900</b>	<b>1.000</b>	<b>-</b>	<b>-</b>	<b>24.814</b>

**Tavola 2.40 - Aziende con polli da carne e relativo numero di capi per classe di capi, classe di superficie totale e classe di superficie agricola utilizzata (SAU)**

CLASSI DI SUPERFICIE TOTALE CLASSI DI SAU	CLASSI DI CAPI									Totale
	Meno di 50	50 -- 100	100 -- 500	500 -- 1000	1000 -- 5000	5000 -- 10000	10000 -- 25000	25000 -- 50000	50000 ed oltre	
AZIENDE										
CLASSI DI SUPERFICIE TOTALE (in ettari)										
Senza superficie	1	-	-	-	-	-	-	-	-	1
Meno di 1 ettaro	13	-	-	-	-	-	-	-	-	13
1 -- 2	8	-	-	-	-	-	-	-	-	8
2 -- 3	3	-	-	-	1	-	1	-	-	5
3 -- 5	2	1	-	-	-	-	-	-	-	3
5 -- 10	5	1	-	-	-	-	-	-	-	6
10 -- 20	16	-	-	-	-	-	-	-	-	16
20 -- 30	6	-	-	-	-	-	-	-	-	6
30 -- 50	7	-	-	-	-	-	-	-	1	8
50 -- 100	8	-	-	-	-	-	-	-	-	8
100 ed oltre	5	-	-	-	-	-	-	-	-	5
TOTALE	74	2	-	-	1	-	1	-	1	79
CLASSI DI SAU (in ettari)										
Senza superficie	1	-	-	-	-	-	-	-	-	1
Meno di 1 ettaro	15	-	-	-	-	-	-	-	-	15
1 -- 2	7	-	-	-	1	-	1	-	-	9
2 -- 3	3	-	-	-	-	-	-	-	-	3
3 -- 5	2	1	-	-	-	-	-	-	-	3
5 -- 10	5	1	-	-	-	-	-	-	-	6
10 -- 20	15	-	-	-	-	-	-	-	-	15
20 -- 30	7	-	-	-	-	-	-	-	-	7
30 -- 50	6	-	-	-	-	-	-	-	1	7
50 -- 100	8	-	-	-	-	-	-	-	-	8
100 ed oltre	5	-	-	-	-	-	-	-	-	5
TOTALE	74	2	-	-	1	-	1	-	1	79
CAPI										
CLASSI DI SUPERFICIE TOTALE (in ettari)										
Senza superficie	30	-	-	-	-	-	-	-	-	30
Meno di 1 ettaro	116	-	-	-	-	-	-	-	-	116
1 -- 2	85	-	-	-	-	-	-	-	-	85
2 -- 3	37	-	-	-	1.000	-	13.000	-	-	14.037
3 -- 5	30	50	-	-	-	-	-	-	-	80
5 -- 10	35	60	-	-	-	-	-	-	-	95
10 -- 20	168	-	-	-	-	-	-	-	-	168
20 -- 30	67	-	-	-	-	-	-	-	-	67
30 -- 50	86	-	-	-	-	-	-	-	120.000	120.086
50 -- 100	85	-	-	-	-	-	-	-	-	85
100 ed oltre	34	-	-	-	-	-	-	-	-	34
TOTALE	773	110	-	-	1.000	-	13.000	-	120.000	134.883
CLASSI DI SAU (in ettari)										
Senza superficie	30	-	-	-	-	-	-	-	-	30
Meno di 1 ettaro	136	-	-	-	-	-	-	-	-	136
1 -- 2	75	-	-	-	1.000	-	13.000	-	-	14.075
2 -- 3	37	-	-	-	-	-	-	-	-	37
3 -- 5	25	50	-	-	-	-	-	-	-	75
5 -- 10	31	60	-	-	-	-	-	-	-	91
10 -- 20	167	-	-	-	-	-	-	-	-	167
20 -- 30	77	-	-	-	-	-	-	-	-	77
30 -- 50	76	-	-	-	-	-	-	-	120.000	120.076
50 -- 100	85	-	-	-	-	-	-	-	-	85
100 ed oltre	34	-	-	-	-	-	-	-	-	34
TOTALE	773	110	-	-	1.000	-	13.000	-	120.000	134.883



**Tavola 2.41 - Aziende con polli da carne e relativo numero di capi per classe di capi, forma di conduzione e zona altimetrica**

FORME DI CONDUZIONE ZONE ALTIMETRICHE	CLASSI DI CAPI									Totale
	Meno di 50	50 -- 100	100 -- 500	500 --1000	1000 -- 5000	5000 -- 10000	10000 -- 25000	25000 -- 50000	50000 ed oltre	
AZIENDE										
FORME DI CONDUZIONE										
Conduzione diretta del coltivatore	74	2	-	-	1	-	1	-	-	78
<i>Con solo manodopera familiare</i>	46	2	-	-	-	-	1	-	-	49
<i>Con manodopera familiare prevalente</i>	27	-	-	-	1	-	-	-	-	28
<i>Con manodopera extrafamiliare prevalente</i>	1	-	-	-	-	-	-	-	-	1
Conduzione con salariati	-	-	-	-	-	-	-	-	1	1
Conduzione a colonia parziaria appoderata	-	-	-	-	-	-	-	-	-	-
TOTALE	74	2	-	-	1	-	1	-	1	79
ZONE ALTIMETRICHE										
Montagna	-	-	-	-	-	-	-	-	-	-
Collina	70	1	-	-	1	-	1	-	1	74
Pianura	4	1	-	-	-	-	-	-	-	5
TOTALE	74	2	-	-	1	-	1	-	1	79
CAPI										
FORME DI CONDUZIONE										
Conduzione diretta del coltivatore	773	110	-	-	1.000	-	13.000	-	-	14.883
<i>Con solo manodopera familiare</i>	413	110	-	-	-	-	13.000	-	-	13.523
<i>Con manodopera familiare prevalente</i>	350	-	-	-	1.000	-	-	-	-	1.350
<i>Con manodopera extrafamiliare prevalente</i>	10	-	-	-	-	-	-	-	-	10
Conduzione con salariati	-	-	-	-	-	-	-	-	120.000	120.000
Conduzione a colonia parziaria appoderata	-	-	-	-	-	-	-	-	-	-
TOTALE	773	110	-	-	1.000	-	13.000	-	120.000	134.883
ZONE ALTIMETRICHE										
Montagna	-	-	-	-	-	-	-	-	-	-
Collina	673	50	-	-	1.000	-	13.000	-	120.000	134.723
Pianura	100	60	-	-	-	-	-	-	-	160
TOTALE	773	110	-	-	1.000	-	13.000	-	120.000	134.883

**Tavola 2.42 - Aziende con galline da uova e relativo numero di capi per classe di capi , classe di superficie totale e classe di superficie agricola utilizzata (SAU)**

CLASSI DI SUPERFICIE TOTALE CLASSI DI SAU	CLASSI DI CAPI										Totale
	Meno di 50	50 --100	100 -- 500	500 --1000	1000 -- 3000	3000 -- 5000	5000 -- 10000	10000 -- 25000	25000 -- 50000	50000 ed oltre	
AZIENDE											
CLASSI DI SUPERFICIE TOTALE (in ettari)											
Senza superficie	-	-	-	-	1	2	-	-	-	-	3
Meno di 1 ettaro	36	1	-	-	-	1	1	1	-	-	40
1 -- 2	11	-	1	-	-	-	-	-	-	-	12
2 -- 3	12	-	-	-	1	-	-	-	-	-	13
3 -- 5	7	3	1	-	1	-	-	-	-	-	12
5 -- 10	22	-	-	-	-	-	-	-	-	-	22
10 -- 20	31	2	-	-	-	-	1	-	-	-	34
20 -- 30	17	1	1	-	-	-	-	-	-	-	19
30 -- 50	22	1	4	-	-	-	-	-	-	-	27
50 -- 100	23	-	1	-	-	-	-	-	-	-	24
100 ed oltre	6	1	-	-	-	-	-	-	-	-	7
TOTALE	187	9	8	-	3	3	2	1	-	-	213
CLASSI DI SAU (in ettari)											
Senza superficie	-	-	-	-	1	2	-	-	-	-	3
Meno di 1 ettaro	39	1	-	-	-	1	1	1	-	-	43
1 -- 2	11	-	1	-	1	-	-	-	-	-	13
2 -- 3	10	-	-	-	-	-	-	-	-	-	10
3 -- 5	8	3	1	-	1	-	-	-	-	-	13
5 -- 10	26	-	-	-	-	-	-	-	-	-	26
10 -- 20	27	3	-	-	-	-	1	-	-	-	31
20 -- 30	17	-	1	-	-	-	-	-	-	-	18
30 -- 50	21	1	4	-	-	-	-	-	-	-	26
50 -- 100	22	-	1	-	-	-	-	-	-	-	23
100 ed oltre	6	1	-	-	-	-	-	-	-	-	7
TOTALE	187	9	8	-	3	3	2	1	-	-	213
CAPI											
CLASSI DI SUPERFICIE TOTALE (in ettari)											
Senza superficie	-	-	-	-	1.500	6.000	-	-	-	-	7.500
Meno di 1 ettaro	464	50	-	-	-	3.500	8.000	20.000	-	-	32.014
1 -- 2	210	-	250	-	-	-	-	-	-	-	460
2 -- 3	127	-	-	-	1.000	-	-	-	-	-	1.127
3 -- 5	94	150	100	-	1.000	-	-	-	-	-	1.344
5 -- 10	340	-	-	-	-	-	-	-	-	-	340
10 -- 20	493	100	-	-	-	-	7.000	-	-	-	7.593
20 -- 30	299	50	200	-	-	-	-	-	-	-	549
30 -- 50	383	70	680	-	-	-	-	-	-	-	1.133
50 -- 100	394	-	100	-	-	-	-	-	-	-	494
100 ed oltre	100	50	-	-	-	-	-	-	-	-	150
TOTALE	2.904	470	1.330	-	3.500	9.500	15.000	20.000	-	-	52.704
CLASSI DI SAU (in ettari)											
Senza superficie	-	-	-	-	1.500	6.000	-	-	-	-	7.500
Meno di 1 ettaro	514	50	-	-	-	3.500	8.000	20.000	-	-	32.064
1 -- 2	200	-	250	-	1.000	-	-	-	-	-	1.450
2 -- 3	107	-	-	-	-	-	-	-	-	-	107
3 -- 5	90	150	100	-	1.000	-	-	-	-	-	1.340
5 -- 10	408	-	-	-	-	-	-	-	-	-	408
10 -- 20	434	150	-	-	-	-	7.000	-	-	-	7.584
20 -- 30	309	-	200	-	-	-	-	-	-	-	509
30 -- 50	368	70	680	-	-	-	-	-	-	-	1.118
50 -- 100	374	-	100	-	-	-	-	-	-	-	474
100 ed oltre	100	50	-	-	-	-	-	-	-	-	150
TOTALE	2.904	470	1.330	-	3.500	9.500	15.000	20.000	-	-	52.704

**Tavola 2.43 - Aziende con galline da uova e relativo numero di capi per classe di capi, forma di conduzione e zona altimetrica**

FORME DI CONDUZIONE ZONE ALTIMETRICHE	CLASSI DI CAPI										Totale
	Meno di 50	50 -- 100	100 -- 500	500 -- 1000	1000 -- 3000	3000 -- 5000	5.000 -- 10000	10000 -- 25000	25000 -- 50000	50000 ed oltre	
AZIENDE											
FORME DI CONDUZIONE											
Conduzione diretta del coltivatore	187	8	8	-	3	3	2	1	-	-	212
Con solo manodopera familiare	120	6	4	-	2	3	2	1	-	-	138
Con manodopera familiare prevalente	65	2	4	-	1	-	-	-	-	-	72
Con manodopera extrafamiliare prevalente	2	-	-	-	-	-	-	-	-	-	2
Conduzione con salariati	-	1	-	-	-	-	-	-	-	-	1
Conduzione a colonia parziaria appoderata	-	-	-	-	-	-	-	-	-	-	-
TOTALE	187	9	8	-	3	3	2	1	-	-	213
ZONE ALTIMETRICHE											
Montagna	-	-	-	-	-	-	-	-	-	-	-
Collina	174	7	5	-	2	1	1	1	-	-	191
Pianura	13	2	3	-	1	2	1	-	-	-	22
TOTALE	187	9	8	-	3	3	2	1	-	-	213
CAPI											
FORME DI CONDUZIONE											
Conduzione diretta del coltivatore	2.904	420	1.330	-	3.500	9.500	15.000	20.000	-	-	52.654
Con solo manodopera familiare	1.696	320	700	-	2.500	9.500	15.000	20.000	-	-	49.716
Con manodopera familiare prevalente	1.143	100	630	-	1.000	-	-	-	-	-	2.873
Con manodopera extrafamiliare prevalente	65	-	-	-	-	-	-	-	-	-	65
Conduzione con salariati	-	50	-	-	-	-	-	-	-	-	50
Conduzione a colonia parziaria appoderata	-	-	-	-	-	-	-	-	-	-	-
TOTALE	2.904	470	1.330	-	3.500	9.500	15.000	20.000	-	-	52.704
ZONE ALTIMETRICHE											
Montagna	-	-	-	-	-	-	-	-	-	-	-
Collina	2.654	370	1.000	-	2.000	3.000	8.000	20.000	-	-	37.024
Pianura	250	100	330	-	1.500	6.500	7.000	-	-	-	15.680
TOTALE	2.904	470	1.330	-	3.500	9.500	15.000	20.000	-	-	52.704

**Tavola 2.44 - Aziende che dispongono di ricoveri per animali e relativo numero di ricoveri per specie di ricovero, classe di superficie totale, classe di capienza di capi adulti ricoverabili e zona altimetrica**

CLASSI DI SUPERFICIE TOTALE CLASSI DI CAPIENZA DI CAPI ADULTI ZONE ALTIMETRICHE	Totale	STALLE		Ovili	Porcilaie	Pollai	Ricoveri per altri allevamenti
		Per bovini	Per equini				
AZIENDE							
CLASSI DI SUPERFICIE TOTALE (in ettari)							
Senza superficie	8	3	-	2	-	3	-
Meno di 1 ettaro	52	17	3	8	2	25	11
1 -- 2	50	28	8	8	4	9	6
2 -- 3	53	36	6	5	3	12	4
3 -- 5	60	45	4	6	5	11	5
5 -- 10	163	139	18	11	12	26	5
10 -- 20	227	211	18	20	14	20	3
20 -- 30	134	120	12	18	12	14	5
30 -- 50	136	125	11	10	12	12	1
50 -- 100	103	89	8	27	6	14	3
100 ed oltre	29	28	4	5	1	-	1
TOTALE	1.015	841	92	120	71	146	44
CLASSI DI CAPIENZA DI CAPI ADULTI							
Meno di 10	136	121	73	5	26	1	-
10 -- 50	583	580	19	32	35	100	-
50 -- 100	151	97	-	15	4	18	-
100 -- 500	115	43	-	52	5	15	-
500 -- 1000	17	-	-	14	-	2	-
1000 -- 2000	3	-	-	2	1	-	-
2000 -- 5000	3	-	-	-	-	3	-
5000 ed oltre	7	-	-	-	-	7	-
TOTALE	1.015	841	92	120	71	146	-
ZONE ALTIMETRICHE							
Montagna	-	-	-	-	-	-	-
Collina	848	728	76	78	61	132	40
Pianura	167	113	16	42	10	14	4
TOTALE	1.015	841	92	120	71	146	44
NUMERO DI RICOVERI							
CLASSI DI SUPERFICIE TOTALE (in ettari)							
Senza superficie	8	3	-	2	-	3	-
Meno di 1 ettaro	69	18	3	8	2	27	11
1 -- 2	67	29	8	11	4	9	6
2 -- 3	75	37	6	5	3	20	4
3 -- 5	78	47	4	6	5	11	5
5 -- 10	219	142	18	11	12	26	10
10 -- 20	301	222	18	20	15	21	5
20 -- 30	191	128	12	19	13	14	5
30 -- 50	207	145	11	12	12	26	1
50 -- 100	172	110	9	30	6	14	3
100 ed oltre	71	51	4	7	7	-	2
TOTALE	1.458	932	93	131	79	171	52
CLASSI DI CAPIENZA DI CAPI ADULTI							
Meno di 10	278	121	73	5	26	1	-
10 -- 50	767	580	20	32	35	100	-
50 -- 100	172	134	-	15	5	18	-
100 -- 500	182	97	-	58	11	16	-
500 -- 1000	21	-	-	19	-	2	-
1000 -- 2000	4	-	-	2	2	-	-
2000 -- 5000	4	-	-	-	-	4	-
5000 ed oltre	30	-	-	-	-	30	-
TOTALE	1.458	932	93	131	79	171	-
ZONE ALTIMETRICHE							
Montagna	-	-	-	-	-	-	-
Collina	1.234	801	76	86	69	154	48
Pianura	224	131	17	45	10	17	4
TOTALE	1.458	932	93	131	79	171	52

**Tavola 2.45 - Aziende che dispongono di ricoveri per animali, per numero di capi adulti ricoverabili, tipo di ricovero e tipo di impianto**

TIPO DI RICOVERO TIPO DI IMPIANTO	NUMERO DI CAPI ADULTI RICOVERABILI								Totale
	Meno di 10	10--50	50 -- 100	100 --500	500 -- 1000	1000 -- 2000	2000 -- 5000	5000 ed oltre	
<b>STALLE PER BOVINI</b>	<b>121</b>	<b>580</b>	<b>97</b>	<b>43</b>	-	-	-	-	<b>841</b>
Con impianti per:									
Alimentazione automatizzata	2	6	8	5	-	-	-	-	21
Abbeveraggio automatizzato	7	77	36	20	-	-	-	-	140
Sgombero di letame e rimozione rifiuti	2	37	24	9	-	-	-	-	72
Mungitura meccanica	3	83	36	17	-	-	-	-	139
<b>STALLE PER EQUINI</b>	<b>73</b>	<b>19</b>	-	-	-	-	-	-	<b>92</b>
Con impianti per:									
Alimentazione automatizzata	1	1	-	-	-	-	-	-	2
Abbeveraggio automatizzato	5	3	-	-	-	-	-	-	8
Sgombero di letame e rimozione rifiuti	1	3	-	-	-	-	-	-	4
<b>OVILI</b>	<b>5</b>	<b>32</b>	<b>15</b>	<b>52</b>	<b>14</b>	<b>2</b>	-	-	<b>120</b>
Con impianti per:									
Alimentazione automatizzata	-	-	-	-	-	-	-	-	-
Abbeveraggio automatizzato	-	-	-	1	-	-	-	-	1
Sgombero di letame e rimozione rifiuti	-	1	-	-	2	-	-	-	3
Mungitura meccanica	-	-	-	4	2	1	-	-	7
<b>PORCILAIE</b>	<b>26</b>	<b>35</b>	<b>4</b>	<b>5</b>	-	<b>1</b>	-	-	<b>71</b>
Con impianti per:									
Alimentazione automatizzata	-	-	-	-	-	-	-	-	-
Abbeveraggio automatizzato	2	1	1	1	-	1	-	-	6
Sgombero di letame e rimozione rifiuti	-	1	-	-	-	1	-	-	2
Depurazione liquami	-	-	-	-	-	-	-	-	-
<b>POLLAI</b>	<b>1</b>	<b>100</b>	<b>18</b>	<b>15</b>	<b>2</b>	-	<b>3</b>	<b>7</b>	<b>146</b>
Con impianti per:									
Alimentazione automatizzata	-	2	-	1	-	-	-	6	9
Abbeveraggio automatizzato	-	4	2	1	1	-	-	7	15
Sgombero di letame e rimozione rifiuti	-	-	-	1	-	-	-	6	7

**Tavola 2.46 - Aziende che utilizzano mezzi meccanici aziendali ed extraziendali per titolo di possesso dei mezzi meccanici, tipo di mezzo utilizzato e zona altimetrica**

MEZZI MECCANICI	Totale aziende	DI PROPRIETÀ SOLO DELL'AZIENDA			In comproprietà	Forniti da terzi
		Aziende	NUMERO MEZZI			
			Totale	Di età inferiore a 10 anni		
TOTALE						
TOTALE	22.846	13.639	-	-	918	11.808
Trattrici	11.945	4.101	5.185	1.475	351	7.840
Di potenza inferiore a 40 Kw	5.736	2.090	2.266	528	166	3.621
Da 40 Kw a meno di 60 Kw	5.137	1.732	2.030	608	135	3.387
Da 60 Kw a meno di 100 Kw	1.498	657	790	292	69	799
Di 100 Kw e oltre	179	81	99	47	10	91
Motocoltivatori, motozappe, motofresatrici e motofalciatrici	14.454	10.629	12.094	2.914	608	3.773
Mietitrebbiatrici	2.144	108	116	21	21	2.035
Macchine per la raccolta completamente automatizzata di:						
Patata	45	29	30	1	3	15
Barbabietola da zucchero	1	1	1	1	-	1
Altri prodotti	330	36	38	2	2	296
Apparecchi meccanici distribuzione dei prodotti fitoiatrici	2.439	1.405	1.473	220	67	993
Macchine per la fertilizzazione	1.317	561	603	98	50	731
Altri mezzi meccanici	2.094	1.523	-	-	67	542
MONTAGNA						
TOTALE	-	-	-	-	-	-
Trattrici	-	-	-	-	-	-
Di potenza inferiore a 40 Kw	-	-	-	-	-	-
Da 40 Kw a meno di 60 Kw	-	-	-	-	-	-
Da 60 Kw a meno di 100 Kw	-	-	-	-	-	-
Di 100 Kw e oltre	-	-	-	-	-	-
Motocoltivatori, motozappe, motofresatrici e motofalciatrici	-	-	-	-	-	-
Mietitrebbiatrici	-	-	-	-	-	-
Macchine per la raccolta completamente automatizzata di:						
Patata	-	-	-	-	-	-
Barbabietola da zucchero	-	-	-	-	-	-
Altri prodotti	-	-	-	-	-	-
Apparecchi meccanici distribuzione dei prodotti fitoiatrici	-	-	-	-	-	-
Macchine per la fertilizzazione	-	-	-	-	-	-
Altri mezzi meccanici	-	-	-	-	-	-
COLLINA						
TOTALE	14.096	8.429	-	-	447	7.732
Trattrici	6.912	2.193	2.771	993	120	4.764
Di potenza inferiore a 40 Kw	2.886	948	999	307	45	1.930
Da 40 Kw a meno di 60 Kw	3.494	1.037	1.203	443	57	2.466
Da 60 Kw a meno di 100 Kw	810	433	524	216	24	371
Di 100 Kw e oltre	62	40	45	27	4	19
Motocoltivatori, motozappe, motofresatrici e motofalciatrici	9.515	6.731	7.732	1.976	305	2.860
Mietitrebbiatrici	1.655	70	73	13	13	1.586
Macchine per la raccolta completamente automatizzata di:						
Patata	2	1	1	1	-	1
Barbabietola da zucchero	1	1	1	1	-	1
Altri prodotti	279	28	29	1	1	254
Apparecchi meccanici distribuzione dei prodotti fitoiatrici	1.868	1.027	1.066	180	44	815
Macchine per la fertilizzazione	1.079	383	401	68	36	677
Altri mezzi meccanici	1.548	1.015	-	-	34	514
PIANURA						
TOTALE	8.750	5.210	-	-	471	4.076
Trattrici	5.033	1.908	2.414	482	231	3.076
Di potenza inferiore a 40 Kw	2.850	1.142	1.267	221	121	1.691
Da 40 Kw a meno di 60 Kw	1.643	695	827	165	78	921
Da 60 Kw a meno di 100 Kw	688	224	266	76	45	428
Di 100 Kw e oltre	117	41	54	20	6	72
Motocoltivatori, motozappe, motofresatrici e motofalciatrici	4.939	3.898	4.362	938	303	913
Mietitrebbiatrici	489	38	43	8	8	449
Macchine per la raccolta completamente automatizzata di:						
Patata	43	28	29	-	3	14
Barbabietola da zucchero	-	-	-	-	-	-
Altri prodotti	51	8	9	1	1	42
Apparecchi meccanici distribuzione dei prodotti fitoiatrici	571	378	407	40	23	178
Macchine per la fertilizzazione	238	178	202	30	14	54
Altri mezzi meccanici	546	508	-	-	33	22

**Tavola 2.47 - Aziende che utilizzano mezzi meccanici aziendali ed extraziendali per tipo di possesso, tipo di mezzo utilizzato e zona altimetrica**

MEZZI MECCANICI	TIPO DI POSSESSO						
	Solo di proprietà	Solo in comproprietà	Solo forniti da terzi	Di proprietà e in comproprietà	Di proprietà e forniti da terzi	In comproprietà e forniti da terzi	Di proprietà, in comproprietà e forniti da terzi
TOTALE							
Trattrici	3.764	173	7.664	168	166	7	3
<i>Di potenza inferiore a 40 Kw</i>	1.951	82	3.563	82	56	1	1
<i>Da 40 Kw a meno di 60 Kw</i>	1.616	61	3.344	73	42	-	1
<i>Da 60 Kw a meno di 100 Kw</i>	632	52	787	15	10	2	-
<i>Di 100 Kw e oltre</i>	78	7	91	3	-	-	-
Motocoltivatori, motozappe, motofresatrici e motofalciatrici	10.079	241	3.578	361	189	6	-
Mietitrebbiatrici	88	14	2.022	7	13	-	-
Macchine per la raccolta completamente automatizzata di:							
<i>Patata</i>	27	1	15	2	-	-	-
<i>Barbabietola da zucchero</i>	-	-	-	-	1	-	-
<i>Altri prodotti</i>	32	2	292	-	4	-	-
Apparecchi meccanici distribuzione dei prodotti fitoiatrici	1.380	47	986	19	6	1	-
Macchine per la fertilizzazione	536	35	721	15	10	-	-
Altri mezzi meccanici	1.485	38	533	29	9	-	-
MONTAGNA							
Trattrici	-	-	-	-	-	-	-
<i>Di potenza inferiore a 40 Kw</i>	-	-	-	-	-	-	-
<i>Da 40 Kw a meno di 60 Kw</i>	-	-	-	-	-	-	-
<i>Da 60 Kw a meno di 100 Kw</i>	-	-	-	-	-	-	-
<i>Di 100 Kw e oltre</i>	-	-	-	-	-	-	-
Motocoltivatori, motozappe, motofresatrici e motofalciatrici	-	-	-	-	-	-	-
Mietitrebbiatrici	-	-	-	-	-	-	-
Macchine per la raccolta completamente automatizzata di:							
<i>Patata</i>	-	-	-	-	-	-	-
<i>Barbabietola da zucchero</i>	-	-	-	-	-	-	-
<i>Altri prodotti</i>	-	-	-	-	-	-	-
Apparecchi meccanici distribuzione dei prodotti fitoiatrici	-	-	-	-	-	-	-
Macchine per la fertilizzazione	-	-	-	-	-	-	-
Altri mezzi meccanici	-	-	-	-	-	-	-
COLLINA							
Trattrici	2.032	47	4.669	69	91	3	1
<i>Di potenza inferiore a 40 Kw</i>	911	21	1.917	24	13	-	-
<i>Da 40 Kw a meno di 60 Kw</i>	972	18	2.439	38	26	-	1
<i>Da 60 Kw a meno di 100 Kw</i>	415	13	364	11	7	-	-
<i>Di 100 Kw e oltre</i>	39	3	19	1	-	-	-
Motocoltivatori, motozappe, motofresatrici e motofalciatrici	6.355	75	2.704	225	151	5	-
Mietitrebbiatrici	56	9	1.576	4	10	-	-
Macchine per la raccolta completamente automatizzata di:							
<i>Patata</i>	1	-	1	-	-	-	-
<i>Barbabietola da zucchero</i>	-	-	-	-	1	-	-
<i>Altri prodotti</i>	24	1	250	-	4	-	-
Apparecchi meccanici distribuzione dei prodotti fitoiatrici	1.009	32	809	12	6	-	-
Macchine per la fertilizzazione	366	28	668	8	9	-	-
Altri mezzi meccanici	1.000	25	508	9	6	-	-
PIANURA							
Trattrici	1.732	126	2.995	99	75	4	2
<i>Di potenza inferiore a 40 Kw</i>	1.040	61	1.646	58	43	1	1
<i>Da 40 Kw a meno di 60 Kw</i>	644	43	905	35	16	-	-
<i>Da 60 Kw a meno di 100 Kw</i>	217	39	423	4	3	2	-
<i>Di 100 Kw e oltre</i>	39	4	72	2	-	-	-
Motocoltivatori, motozappe, motofresatrici e motofalciatrici	3.724	166	874	136	38	1	-
Mietitrebbiatrici	32	5	446	3	3	-	-
Macchine per la raccolta completamente automatizzata di:							
<i>Patata</i>	26	1	14	2	-	-	-
<i>Barbabietola da zucchero</i>	-	-	-	-	-	-	-
<i>Altri prodotti</i>	8	1	42	-	-	-	-
Apparecchi meccanici distribuzione dei prodotti fitoiatrici	371	15	177	7	-	1	-
Macchine per la fertilizzazione	170	7	53	7	1	-	-
Altri mezzi meccanici	485	13	25	20	3	-	-

**Tavola 2.48 - Aziende che utilizzano mezzi meccanici di proprietà dell'azienda e relativo numero di mezzi per classe di superficie agricola utilizzata (SAU) e tipo di mezzo utilizzato**

MEZZI MECCANICI	CLASSI DI SUPERFICIE AGRICOLA UTILIZZATA (in ettari)									Totale
	Senza superficie	Meno di 1	1 -- 2	2 -- 5	5 -- 10	10 -- 20	20 -- 50	50 -- 100	100 ed oltre	
AZIENDE										
Trattrici	3	646	589	974	645	591	449	151	53	4.101
Di potenza inferiore a 40 Kw	-	482	375	529	290	215	133	50	16	2.090
Da 40 Kw a meno di 60 Kw	2	153	184	385	297	332	252	95	32	1.732
Da 60 Kw a meno di 100 Kw	1	26	40	98	105	130	160	71	26	657
Di 100 Kw e oltre	-	2	-	4	6	13	25	17	14	81
Motocoltivatori, motozappe, motofresatrici e motofalciatrici	-	5.369	2.056	1.744	657	409	270	93	31	10.629
Mietitrebbiatrici	-	2	3	10	15	24	27	14	13	108
Macchine per la raccolta automatizzata di:										
Patata	-	-	-	3	3	7	8	4	4	29
Barbabietola da zucchero	-	-	-	-	1	-	-	-	-	1
Altri prodotti	-	-	2	4	2	4	12	9	3	36
Apparecchi meccanici distribuzione dei prodotti fitoiatrici	-	573	223	260	120	106	77	29	17	1.405
Macchine per la fertilizzazione	-	81	62	75	61	106	104	49	23	561
Altri mezzi meccanici	-	913	189	174	88	57	54	40	8	1.523
NUMERO DI MEZZI										
Trattrici	4	670	625	1.094	775	803	714	332	168	5.185
Di potenza inferiore a 40 Kw	-	487	387	555	321	253	162	70	31	2.266
Da 40 Kw a meno di 60 Kw	2	155	194	434	330	392	318	144	61	2.030
Da 60 Kw a meno di 100 Kw	2	26	44	100	118	145	208	93	54	790
Di 100 Kw e oltre	-	2	-	5	6	13	26	25	22	99
Motocoltivatori, motozappe, motofresatrici e motofalciatrici	-	5.715	2.249	2.051	851	572	414	186	56	12.094
Mietitrebbiatrici	-	2	3	10	15	24	30	16	16	116
Macchine per la raccolta automatizzata di:										
Patata	-	-	-	3	3	7	8	4	5	30
Barbabietola da zucchero	-	-	-	-	1	-	-	-	-	1
Altri prodotti	-	-	2	4	2	4	13	9	4	38
Apparecchi meccanici distribuzione dei prodotti fitoiatrici	-	580	232	266	133	117	84	35	26	1.473
Macchine per la fertilizzazione	-	81	64	75	66	109	116	59	33	603



**Tavola 2.49 - Aziende che utilizzano i principali mezzi meccanici di proprietà dell'azienda per numero di mezzi e tipo di mezzo utilizzato**

MEZZI MECCANICI	NUMERO DI MEZZI DI PROPRIETÀ DELL'AZIENDA							Totale
	1	2	3	4	5	6 E OLTRE		
						Aziende	Numero mezzi	
	TOTALE							
Trattrici	3.363	542	121	36	19	20	136	4.101
Di potenza inferiore a 40 Kw	1.947	122	13	6	1	1	7	2.090
Da 40 Kw a meno di 60 Kw	1.517	168	31	4	6	6	38	1.732
Da 60 Kw a meno di 100 Kw	557	78	15	4	2	1	6	657
Di 100 Kw e oltre	69	9	1	1	1	-	-	81
Motocoltivatori, motozappe, motofresatrici e motofalciatrici	9.489	940	124	50	11	15	98	10.629
Mietitrebbiatrici	102	5	-	1	-	-	-	108
Macchine per la raccolta completamente automatizzata di:								
Patata	28	1	-	-	-	-	-	29
Barbabietola da zucchero	1	-	-	-	-	-	-	1
Altri prodotti	34	2	-	-	-	-	-	36
Apparecchi meccanici distribuzione dei prodotti fitoiatrici	1.349	46	8	2	-	-	-	1.405
Macchine per la fertilizzazione	529	23	8	1	-	-	-	561
	DI ETÀ INFERIORE A 10 ANNI							
Trattrici	1.099	103	23	11	6	4	27	1.246
Di potenza inferiore a 40 Kw	500	12	-	1	-	-	-	513
Da 40 Kw a meno di 60 Kw	478	30	8	2	5	2	13	525
Da 60 Kw a meno di 100 Kw	228	19	5	-	1	1	6	254
Di 100 Kw e oltre	36	4	1	-	-	-	-	41
Motocoltivatori, motozappe, motofresatrici e motofalciatrici	2.380	185	21	7	4	8	53	2.605
Mietitrebbiatrici	17	2	-	-	-	-	-	19
Macchine per la raccolta completamente automatizzata di:								
Patata	1	-	-	-	-	-	-	1
Barbabietola da zucchero	1	-	-	-	-	-	-	1
Altri prodotti	2	-	-	-	-	-	-	2
Apparecchi meccanici distribuzione dei prodotti fitoiatrici	192	11	2	-	-	-	-	205
Macchine per la fertilizzazione	79	5	3	-	-	-	-	87

**Tavola 2.50 - Aziende e relativo numero di giornate di lavoro aziendale per classe di giornate di lavoro, classe di superficie totale e classe di superficie agricola utilizzata (SAU)**

CLASSI DI SUPERFICIE TOTALE CLASSI DI SAU	CLASSI DI GIORNATE DI LAVORO								Totale
	Meno di 50	50 -- 100	100 -- 200	200 -- 300	300 -- 500	500 -- 1000	1000 -- 2500	2500 ed oltre	

AZIENDE									
CLASSI DI SUPERFICIE TOTALE (in ettari)									
Senza superficie	-	2	-	-	4	1	1	-	8
Meno di 1 ettaro	9.460	1.391	434	136	124	21	2	-	11.568
1 -- 2	2.877	1.227	653	163	171	45	-	-	5.136
2 -- 3	1.014	486	438	183	88	43	-	-	2.252
3 -- 5	909	429	457	226	206	33	6	-	2.266
5 -- 10	650	333	369	191	261	127	11	1	1.943
10 -- 20	301	144	186	134	218	158	39	1	1.181
20 -- 30	66	46	64	65	87	64	39	5	436
30 -- 50	41	26	37	39	95	74	20	11	343
50 -- 100	9	8	19	19	65	53	25	17	215
100 ed oltre	5	2	2	5	19	21	16	14	84
<b>TOTALE</b>	<b>15.332</b>	<b>4.094</b>	<b>2.659</b>	<b>1.161</b>	<b>1.338</b>	<b>640</b>	<b>159</b>	<b>49</b>	<b>25.432</b>
CLASSI DI SAU (in ettari)									
Senza superficie	8	2	-	-	4	1	1	1	17
Meno di 1 ettaro	10.096	1.607	495	183	216	58	2	-	12.657
1 -- 2	2.572	1.164	691	150	125	35	1	-	4.738
2 -- 3	937	478	436	181	69	32	3	-	2.136
3 -- 5	780	341	423	229	207	28	6	1	2.015
5 -- 10	591	293	335	177	265	134	8	-	1.803
10 -- 20	252	141	169	131	205	153	47	1	1.099
20 -- 30	47	36	59	55	81	63	33	7	381
30 -- 50	37	26	36	35	87	67	18	15	321
50 -- 100	7	5	13	15	65	56	26	11	198
100 ed oltre	5	1	2	5	14	13	14	13	67
<b>TOTALE</b>	<b>15.332</b>	<b>4.094</b>	<b>2.659</b>	<b>1.161</b>	<b>1.338</b>	<b>640</b>	<b>159</b>	<b>49</b>	<b>25.432</b>

GIORNATE DI LAVORO AZIENDALE									
CLASSI DI SUPERFICIE TOTALE (in ettari)									
Senza superficie	-	160	-	-	1.495	600	1.100	-	3.355
Meno di 1 ettaro	170.242	87.013	53.664	30.406	41.718	11.605	2.545	-	397.193
1 -- 2	60.468	81.110	80.723	36.261	60.813	26.778	-	-	346.153
2 -- 3	21.396	32.893	58.468	41.219	31.176	25.141	-	-	210.293
3 -- 5	18.550	29.250	61.110	52.525	71.003	20.238	8.142	-	260.818
5 -- 10	12.767	22.714	50.474	44.495	97.620	80.479	14.046	2.600	325.195
10 -- 20	6.134	9.646	26.002	31.336	79.565	106.172	48.796	2.600	310.251
20 -- 30	1.295	3.134	9.098	16.034	32.706	41.012	59.198	15.470	177.947
30 -- 50	827	1.757	5.202	8.890	34.459	51.129	35.046	47.167	184.477
50 -- 100	90	581	2.719	4.581	24.613	34.548	36.715	74.187	178.034
100 ed oltre	100	163	320	1.195	7.023	13.951	23.403	198.467	244.622
<b>TOTALE</b>	<b>291.869</b>	<b>268.421</b>	<b>347.780</b>	<b>266.942</b>	<b>482.191</b>	<b>411.653</b>	<b>228.991</b>	<b>340.491</b>	<b>2.638.338</b>
CLASSI DI SAU (in ettari)									
Senza superficie	71	160	-	-	1.495	600	1.100	55.380	58.806
Meno di 1 ettaro	183.322	101.226	61.222	40.965	75.307	32.666	2.545	-	497.253
1 -- 2	54.748	77.074	85.910	33.584	44.245	21.519	1.012	-	318.092
2 -- 3	19.689	32.781	59.019	40.815	23.621	20.306	3.544	-	199.775
3 -- 5	15.471	23.051	56.150	52.974	71.997	16.936	9.622	2.600	248.801
5 -- 10	11.733	19.982	46.287	41.286	99.447	85.016	9.510	-	313.261
10 -- 20	4.967	9.464	23.649	31.039	74.340	102.020	60.278	2.600	308.357
20 -- 30	934	2.492	8.240	13.474	30.368	41.593	52.486	21.020	170.607
30 -- 50	756	1.737	5.112	8.084	31.410	45.718	30.271	65.555	188.643
50 -- 100	78	364	1.871	3.526	24.821	36.673	38.463	50.249	156.045
100 ed oltre	100	90	320	1.195	5.140	8.606	20.160	143.087	178.698
<b>TOTALE</b>	<b>291.869</b>	<b>268.421</b>	<b>347.780</b>	<b>266.942</b>	<b>482.191</b>	<b>411.653</b>	<b>228.991</b>	<b>340.491</b>	<b>2.638.338</b>

**Tavola 2.51 - Aziende e relativo numero di giornate di lavoro aziendale per classe di giornate di lavoro, forma di conduzione e zona altimetrica**

FORME DI CONDUZIONE ZONE ALTIMETRICHE	CLASSI DI GIORNATE DI LAVORO								Totale
	Meno di 50	50--100	100--200	200--300	300--500	500--1000	1000--2500	2500 ed oltre	
AZIENDE									
FORME DI CONDUZIONE									
Conduzione diretta del coltivatore	14.502	3.986	2.554	1.116	1.295	594	140	44	24.231
Con solo manodopera familiare	11.072	2.735	1.667	655	780	240	16	-	17.165
Con manodopera familiare prevalente	2.515	840	580	303	341	187	23	-	4.789
Con manodopera extrafamiliare prevalente	915	411	307	158	174	167	101	44	2.277
Conduzione con salariati	829	108	104	45	43	46	19	5	1.199
Conduzione a colonia parziaria appoderata	1	-	1	-	-	-	-	-	2
TOTALE	15.332	4.094	2.659	1.161	1.338	640	159	49	25.432
ZONE ALTIMETRICHE									
Montagna	-	-	-	-	-	-	-	-	-
Collina	9.332	2.575	1.618	753	877	393	52	11	15.611
Pianura	6.000	1.519	1.041	408	461	247	107	38	9.821
TOTALE	15.332	4.094	2.659	1.161	1.338	640	159	49	25.432
GIORNATE DI LAVORO AZIENDALE									
FORME DI CONDUZIONE									
Conduzione diretta del coltivatore	277.453	261.219	333.165	256.508	466.806	382.623	199.566	247.516	2.424.856
Con solo manodopera familiare	197.700	175.793	212.918	147.451	274.727	148.442	19.385	-	1.176.416
Con manodopera familiare prevalente	58.818	57.266	78.514	71.873	127.236	119.648	28.059	-	541.414
Con manodopera extrafamiliare prevalente	20.935	28.160	41.733	37.184	64.843	114.533	152.122	247.516	707.026
Conduzione con salariati	14.406	7.202	14.515	10.434	15.385	29.030	29.425	92.975	213.372
Conduzione a colonia parziaria appoderata	10	-	100	-	-	-	-	-	110
TOTALE	291.869	268.421	347.780	266.942	482.191	411.653	228.991	340.491	2.638.338
ZONE ALTIMETRICHE									
Montagna	-	-	-	-	-	-	-	-	-
Collina	181.499	167.893	210.318	172.939	315.753	248.934	67.024	111.548	1.475.908
Pianura	110.370	100.528	137.462	94.003	166.438	162.719	161.967	228.943	1.162.430
TOTALE	291.869	268.421	347.780	266.942	482.191	411.653	228.991	340.491	2.638.338

**Tavola 2.52 - Aziende per categoria di manodopera familiare, classe di superficie totale, classe di superficie agricola utilizzata (SAU) e sesso**

		FAMILIARI E PARENTI DEL CONDUTTORE					
CLASSI DI SUPERFICIE TOTALE CLASSI DI SAU	Conduttore	CONIUGE		ALTRI FAMILIARI DEL CONDUTTORE		Parenti del conduttore	Totale
		Totale	Di cui che lavora in azienda	Totale	Di cui che lavorano in azienda		
TOTALE							
CLASSI DI SUPERFICIE TOTALE (in ettari)							
Senza superficie	8	6	6	4	3	-	8
Meno di 1 ettaro	11.555	5.976	2.728	3.292	1.083	684	11.555
1 -- 2	5.130	2.800	1.343	1.700	634	383	5.130
2 -- 3	2.250	1.273	638	771	326	202	2.250
3 -- 5	2.259	1.238	625	828	383	193	2.259
5 -- 10	1.934	1.077	545	735	350	162	1.934
10 -- 20	1.178	722	374	478	201	79	1.178
20 -- 30	430	267	173	207	98	29	430
30 -- 50	336	200	126	166	90	27	336
50 -- 100	208	129	81	105	51	17	208
100 ed oltre	77	47	31	34	18	10	77
TOTALE	25.365	13.735	6.670	8.320	3.237	1.786	25.365
CLASSI DI SAU (in ettari)							
Senza superficie	15	8	7	4	3	-	15
Meno di 1 ettaro	12.643	6.573	3.056	3.656	1.213	796	12.643
1 -- 2	4.731	2.594	1.232	1.581	609	358	4.731
2 -- 3	2.132	1.185	582	755	345	176	2.132
3 -- 5	2.007	1.128	554	718	322	162	2.007
5 -- 10	1.798	992	503	683	310	145	1.798
10 -- 20	1.093	676	359	450	194	75	1.093
20 -- 30	376	236	159	189	90	23	376
30 -- 50	316	181	114	155	87	24	316
50 -- 100	191	124	81	102	52	19	191
100 ed oltre	63	38	23	27	12	8	63
TOTALE	25.365	13.735	6.670	8.320	3.237	1.786	25.365
MASCHI							
CLASSI DI SUPERFICIE TOTALE (in ettari)							
Senza superficie	7	1	1	3	3	-	8
Meno di 1 ettaro	7.912	1.638	1.363	2.527	991	644	10.181
1 -- 2	3.667	654	543	1.298	567	362	4.604
2 -- 3	1.647	254	204	585	287	188	2.033
3 -- 5	1.620	259	216	662	347	183	2.013
5 -- 10	1.398	221	175	559	300	150	1.725
10 -- 20	862	152	110	375	183	71	1.072
20 -- 30	318	61	45	155	89	25	400
30 -- 50	266	29	23	129	79	24	313
50 -- 100	168	17	15	84	44	15	191
100 ed oltre	64	7	6	30	16	9	76
TOTALE	17.929	3.293	2.701	6.407	2.906	1.671	22.616
CLASSI DI SAU (in ettari)							
Senza superficie	10	2	2	3	3	-	12
Meno di 1 ettaro	8.712	1.762	1.467	2.801	1.102	743	11.160
1 -- 2	3.385	597	492	1.204	543	338	4.245
2 -- 3	1.536	250	203	582	305	166	1.920
3 -- 5	1.447	230	192	573	294	158	1.793
5 -- 10	1.308	203	156	524	270	133	1.605
10 -- 20	798	145	105	354	177	67	999
20 -- 30	278	53	41	135	79	21	349
30 -- 50	247	30	25	124	77	21	294
50 -- 100	154	17	15	84	46	17	177
100 ed oltre	54	4	3	23	10	7	62
TOTALE	17.929	3.293	2.701	6.407	2.906	1.671	22.616

**Tavola 2.52 segue - Aziende per categoria di manodopera familiare, classe di superficie totale, classe di superficie agricola utilizzata (SAU) e sesso**

		FAMILIARI E PARENTI DEL CONDUTTORE						
CLASSI DI SUPERFICIE TOTALE CLASSI DI SAU	Conduttore	CONIUGE		ALTRI FAMILIARI DEL CONDUTTORE		Parenti del conduttore	Totale	
		Totale	Di cui che lavora in azienda	Totale	Di cui che lavorano in azienda			
FEMMINE								
CLASSI DI SUPERFICIE TOTALE (in ettari)								
Senza superficie	1	5	5	1	-	-	6	
Meno di 1 ettaro	3.643	4.338	1.365	1.683	167	86	8.122	
1 -- 2	1.463	2.146	800	910	122	56	3.718	
2 -- 3	603	1.019	434	395	63	33	1.656	
3 -- 5	639	979	409	394	69	30	1.669	
5 -- 10	536	856	370	385	87	24	1.452	
10 -- 20	316	570	264	269	48	15	914	
20 -- 30	112	206	128	110	23	9	337	
30 -- 50	70	171	103	81	24	7	253	
50 -- 100	40	112	66	59	13	4	159	
100 ed oltre	13	40	25	22	8	2	57	
TOTALE	7.436	10.442	3.969	4.309	624	266	18.343	
CLASSI DI SAU (in ettari)								
Senza superficie	5	6	5	1	-	-	11	
Meno di 1 ettaro	3.931	4.811	1.589	1.883	192	115	8.918	
1 -- 2	1.346	1.997	740	832	118	51	3.433	
2 -- 3	596	935	379	382	67	24	1.563	
3 -- 5	560	898	362	347	60	20	1.502	
5 -- 10	490	789	347	362	73	23	1.337	
10 -- 20	295	531	254	248	48	15	855	
20 -- 30	98	183	118	106	24	6	295	
30 -- 50	69	151	89	72	22	6	232	
50 -- 100	37	107	66	59	14	4	152	
100 ed oltre	9	34	20	17	6	2	45	
TOTALE	7.436	10.442	3.969	4.309	624	266	18.343	

**Tavola 2.53 - Aziende per categoria di altra manodopera aziendale, classe di superficie totale, classe di superficie agricola utilizzata (SAU) e sesso**

	ALTRA MANODOPERA AZIENDALE				
CLASSI DI SUPERFICIE TOTALE CLASSI DI SAU	DIRIGENTI E IMPIEGATI		OPERAI ED ASSIMILATI		Totale
	A tempo indeterminato	A tempo determinato	A tempo indeterminato	A tempo determinato	
TOTALE					
CLASSI DI SUPERFICIE TOTALE (in ettari)					
Senza superficie	-	-	-	1	1
Meno di 1 ettaro	5	210	20	2.317	2.548
1 -- 2	4	113	9	1.493	1.617
2 -- 3	-	65	5	731	800
3 -- 5	3	75	10	847	928
5 -- 10	3	82	10	810	897
10 -- 20	1	44	10	550	598
20 -- 30	3	20	9	225	246
30 -- 50	5	17	5	160	179
50 -- 100	8	6	7	129	137
100 ed oltre	10	9	6	51	59
TOTALE	42	641	91	7.314	8.010
CLASSI DI SAU (in ettari)					
Senza superficie	-	-	-	5	5
Meno di 1 ettaro	6	242	24	2.550	2.818
1 -- 2	4	102	8	1.430	1.542
2 -- 3	-	68	3	749	819
3 -- 5	4	71	11	781	860
5 -- 10	1	68	9	764	834
10 -- 20	2	43	12	529	576
20 -- 30	2	19	8	197	216
30 -- 50	7	14	4	153	170
50 -- 100	9	5	7	115	123
100 ed oltre	7	9	5	41	47
TOTALE	42	641	91	7.314	8.010
MASCHI					
CLASSI DI SUPERFICIE TOTALE (in ettari)					
Senza superficie	-	-	-	1	1
Meno di 1 ettaro	5	210	20	2.316	2.548
1 -- 2	4	112	9	1.493	1.616
2 -- 3	-	65	5	728	797
3 -- 5	3	75	10	846	927
5 -- 10	3	79	10	806	891
10 -- 20	1	43	10	550	597
20 -- 30	3	19	9	225	245
30 -- 50	5	16	5	159	177
50 -- 100	8	6	7	125	134
100 ed oltre	8	9	6	51	59
TOTALE	40	634	91	7.300	7.992
CLASSI DI SAU (in ettari)					
Senza superficie	-	-	-	5	5
Meno di 1 ettaro	6	242	24	2.549	2.818
1 -- 2	4	101	8	1.430	1.541
2 -- 3	-	68	3	746	816
3 -- 5	4	71	11	778	857
5 -- 10	1	65	9	762	830
10 -- 20	2	42	12	529	575
20 -- 30	2	18	8	197	215
30 -- 50	7	13	4	152	168
50 -- 100	8	5	7	111	120
100 ed oltre	6	9	5	41	47
TOTALE	40	634	91	7.300	7.992

**Tavola 2.53 segue - Aziende per categoria di altra manodopera aziendale, classe di superficie totale, classe di superficie agricola utilizzata (SAU) e sesso**

	ALTRA MANODOPERA AZIENDALE				
CLASSI DI SUPERFICIE TOTALE CLASSI DI SAU	DIRIGENTI E IMPIEGATI		OPERAI ED ASSIMILATI		Totale
	A tempo indeterminato	A tempo determinato	A tempo indeterminato	A tempo determinato	
FEMMINE					
CLASSI DI SUPERFICIE TOTALE (in ettari)					
Senza superficie	-	-	-	-	-
Meno di 1 ettaro	-	-	-	9	9
1 -- 2	-	1	-	11	12
2 -- 3	-	1	-	14	15
3 -- 5	-	2	-	13	15
5 -- 10	-	4	-	31	35
10 -- 20	-	1	-	26	27
20 -- 30	-	2	-	18	20
30 -- 50	-	2	-	17	19
50 -- 100	1	1	-	21	22
100 ed oltre	3	1	-	13	16
TOTALE	4	15	-	173	190
CLASSI DI SAU (in ettari)					
Senza superficie	-	-	-	-	-
Meno di 1 ettaro	-	-	-	9	9
1 -- 2	-	2	-	15	17
2 -- 3	-	1	-	13	14
3 -- 5	-	2	-	20	22
5 -- 10	-	3	-	25	28
10 -- 20	-	1	-	25	26
20 -- 30	-	3	-	17	20
30 -- 50	-	1	-	21	22
50 -- 100	3	1	-	15	18
100 ed oltre	1	1	-	13	14
TOTALE	4	15	-	173	190

**Tavola 2.54 - Giornate di lavoro aziendale per categoria di manodopera familiare, classe di superficie totale, classe di superficie agricola utilizzata (SAU) e sesso**

CLASSI DI SUPERFICIE TOTALE CLASSI DI SAU	Conduttore	FAMILIARI E PARENTI DEL CONDUTTORE			Totale
		Coniuge	Altri familiari del conduttore	Parenti del conduttore	
		TOTALE			
CLASSI DI SUPERFICIE TOTALE (in ettari)					
Senza superficie	1.565	770	870	-	3.205
Meno di 1 ettaro	274.431	49.180	28.122	15.782	367.515
1 -- 2	223.510	39.555	27.299	12.921	303.285
2 -- 3	126.426	24.327	17.727	9.593	178.073
3 -- 5	139.509	23.946	24.425	12.231	200.111
5 -- 10	146.900	28.542	32.567	11.135	219.144
10 -- 20	134.622	31.921	26.639	6.180	199.362
20 -- 30	58.930	17.659	11.951	3.835	92.375
30 -- 50	54.093	16.608	14.220	4.817	89.738
50 -- 100	40.080	12.807	10.501	3.045	66.433
100 ed oltre	15.063	5.340	4.592	2.725	27.720
TOTALE	1.215.129	250.655	198.913	82.264	1.746.961
CLASSI DI SAU (in ettari)					
Senza superficie	1.620	772	870	-	3.262
Meno di 1 ettaro	339.454	62.886	34.746	19.932	457.018
1 -- 2	201.014	35.230	26.455	13.690	276.389
2 -- 3	114.907	20.292	18.637	7.410	161.246
3 -- 5	129.575	22.613	22.944	11.987	187.119
5 -- 10	144.174	27.619	29.356	9.206	210.355
10 -- 20	128.537	32.484	26.088	6.817	193.926
20 -- 30	54.688	17.074	11.341	3.415	86.518
30 -- 50	50.232	14.258	14.283	4.037	82.810
50 -- 100	38.638	13.307	10.563	3.365	65.873
100 ed oltre	12.290	4.120	3.630	2.405	22.445
TOTALE	1.215.129	250.655	198.913	82.264	1.746.961
MASCHI					
CLASSI DI SUPERFICIE TOTALE (in ettari)					
Senza superficie	1.445	120	870	-	2.435
Meno di 1 ettaro	235.706	31.300	26.184	15.061	308.251
1 -- 2	197.642	20.020	24.465	11.883	254.010
2 -- 3	114.957	8.351	16.502	9.121	148.931
3 -- 5	122.874	11.463	22.635	11.395	168.367
5 -- 10	127.156	10.539	27.824	10.458	175.977
10 -- 20	115.716	8.369	23.103	5.580	152.768
20 -- 30	49.679	3.667	10.546	3.013	66.905
30 -- 50	47.911	2.341	11.466	3.887	65.605
50 -- 100	34.353	1.826	9.027	2.260	47.466
100 ed oltre	13.588	1.080	3.970	2.415	21.053
TOTALE	1.061.027	99.076	176.592	75.073	1.411.768
CLASSI DI SAU (in ettari)					
Senza superficie	1.468	122	870	-	2.460
Meno di 1 ettaro	293.930	35.588	31.802	18.707	380.027
1 -- 2	178.972	17.928	24.088	12.867	233.855
2 -- 3	103.412	8.122	17.196	7.004	135.734
3 -- 5	113.243	11.040	21.361	11.193	156.837
5 -- 10	125.666	9.556	25.061	8.629	168.912
10 -- 20	109.874	8.321	22.572	5.748	146.515
20 -- 30	46.179	3.162	9.904	3.043	62.288
30 -- 50	43.380	2.611	11.341	3.207	60.539
50 -- 100	33.368	1.906	9.317	2.580	47.171
100 ed oltre	11.535	720	3.080	2.095	17.430
TOTALE	1.061.027	99.076	176.592	75.073	1.411.768



**Tavola 2.54 segue - Giornate di lavoro aziendale per categoria di manodopera familiare, classe di superficie totale, classe di superficie agricola utilizzata (SAU) e sesso**

CLASSI DI SUPERFICIE TOTALE CLASSI DI SAU	Conduttore	FAMILIARI E PARENTI DEL CONDUTTORE			Totale
		Coniuge	Altri familiari del conduttore	Parenti del conduttore	
FEMMINE					
CLASSI DI SUPERFICIE TOTALE (in ettari)					
Senza superficie	120	650	-	-	770
Meno di 1 ettaro	38.725	17.880	1.938	721	59.264
1 -- 2	25.868	19.535	2.834	1.038	49.275
2 -- 3	11.469	15.976	1.225	472	29.142
3 -- 5	16.635	12.483	1.790	836	31.744
5 -- 10	19.744	18.003	4.743	677	43.167
10 -- 20	18.906	23.552	3.536	600	46.594
20 -- 30	9.251	13.992	1.405	822	25.470
30 -- 50	6.182	14.267	2.754	930	24.133
50 -- 100	5.727	10.981	1.474	785	18.967
100 ed oltre	1.475	4.260	622	310	6.667
TOTALE	154.102	151.579	22.321	7.191	335.193
CLASSI DI SAU (in ettari)					
Senza superficie	152	650	-	-	802
Meno di 1 ettaro	45.524	27.298	2.944	1.225	76.991
1 -- 2	22.042	17.302	2.367	823	42.534
2 -- 3	11.495	12.170	1.441	406	25.512
3 -- 5	16.332	11.573	1.583	794	30.282
5 -- 10	18.508	18.063	4.295	577	41.443
10 -- 20	18.663	24.163	3.516	1.069	47.411
20 -- 30	8.509	13.912	1.437	372	24.230
30 -- 50	6.852	11.647	2.942	830	22.271
50 -- 100	5.270	11.401	1.246	785	18.702
100 ed oltre	755	3.400	550	310	5.015
TOTALE	154.102	151.579	22.321	7.191	335.193

**Tavola 2.55 - Giornate di lavoro aziendale per categoria di altra manodopera aziendale, classe di superficie totale, classe di superficie agricola utilizzata (SAU) e sesso**

	ALTRA MANODOPERA AZIENDALE				
CLASSI DI SUPERFICIE TOTALE CLASSI DI SAU	DIRIGENTI E IMPIEGATI		OPERAI E ASSIMILATI		Totale
	A tempo indeterminato	A tempo determinato	A tempo indeterminato	A tempo determinato	
	TOTALE				
CLASSI DI SUPERFICIE TOTALE (in ettari)					
Senza superficie	-	-	-	150	150
Meno di 1 ettaro	53	2.612	1.043	25.970	29.678
1 -- 2	81	3.131	1.130	38.526	42.868
2 -- 3	-	2.766	835	28.619	32.220
3 -- 5	1.428	5.239	1.347	52.693	60.707
5 -- 10	323	8.581	1.530	95.617	106.051
10 -- 20	10	5.084	2.717	103.078	110.889
20 -- 30	830	5.595	2.114	77.033	85.572
30 -- 50	1.550	5.460	843	86.886	94.739
50 -- 100	2.780	1.068	3.452	104.301	111.601
100 ed oltre	3.552	7.890	4.800	200.660	216.902
TOTALE	10.607	47.426	19.811	813.533	891.377
CLASSI DI SAU (in ettari)					
Senza superficie	-	-	-	55.544	55.544
Meno di 1 ettaro	63	3.540	1.333	35.299	40.235
1 -- 2	354	3.070	1.230	37.049	41.703
2 -- 3	-	3.644	465	34.420	38.529
3 -- 5	1.438	5.871	1.537	52.836	61.682
5 -- 10	30	6.635	1.490	94.751	102.906
10 -- 20	310	5.223	3.603	105.295	114.431
20 -- 30	530	6.741	1.468	75.350	84.089
30 -- 50	1.880	4.344	1.033	98.576	105.833
50 -- 100	3.510	468	3.452	82.742	90.172
100 ed oltre	2.492	7.890	4.200	141.671	156.253
TOTALE	10.607	47.426	19.811	813.533	891.377
	MASCHI				
CLASSI DI SUPERFICIE TOTALE (in ettari)					
Senza superficie	-	-	-	150	150
Meno di 1 ettaro	53	2.612	1.043	25.842	29.550
1 -- 2	81	3.121	1.130	38.166	42.498
2 -- 3	-	2.721	835	28.121	31.677
3 -- 5	1.428	4.969	1.347	50.265	58.009
5 -- 10	323	8.206	1.530	90.517	100.576
10 -- 20	10	4.934	2.717	100.044	107.705
20 -- 30	830	3.765	2.114	72.060	78.769
30 -- 50	1.550	4.280	843	70.947	77.620
50 -- 100	2.468	912	3.452	88.658	95.490
100 ed oltre	3.062	7.740	4.800	158.878	174.480
TOTALE	9.805	43.260	19.811	723.648	796.524
CLASSI DI SAU (in ettari)					
Senza superficie	-	-	-	55.544	55.544
Meno di 1 ettaro	63	3.540	1.333	35.171	40.107
1 -- 2	354	2.910	1.230	36.429	40.923
2 -- 3	-	3.599	465	33.348	37.412
3 -- 5	1.438	5.739	1.537	49.475	58.189
5 -- 10	30	6.272	1.490	91.160	98.952
10 -- 20	310	5.073	3.603	101.636	110.622
20 -- 30	530	4.731	1.468	70.850	77.579
30 -- 50	1.880	3.344	1.033	75.401	81.658
50 -- 100	2.888	312	3.452	74.745	81.397
100 ed oltre	2.312	7.740	4.200	99.889	114.141
TOTALE	9.805	43.260	19.811	723.648	796.524

**Tavola 2.55 segue - Giornate di lavoro aziendale per categoria di altra manodopera aziendale, classe di superficie totale, classe di superficie agricola utilizzata (SAU) e sesso**

ALTRA MANODOPERA AZIENDALE					
CLASSI DI SUPERFICIE TOTALE CLASSI DI SAU	DIRIGENTI E IMPIEGATI		OPERAI E ASSIMILATI		Totale
	A tempo indeterminato	A tempo determinato	A tempo indeterminato	A tempo determinato	
FEMMINE					
CLASSI DI SUPERFICIE TOTALE (in ettari)					
Senza superficie	-	-	-	-	-
Meno di 1 ettaro	-	-	-	128	128
1 -- 2	-	10	-	360	370
2 -- 3	-	45	-	498	543
3 -- 5	-	270	-	2.428	2.698
5 -- 10	-	375	-	5.100	5.475
10 -- 20	-	150	-	3.034	3.184
20 -- 30	-	1.830	-	4.973	6.803
30 -- 50	-	1.180	-	15.939	17.119
50 -- 100	312	156	-	15.643	16.111
100 ed oltre	490	150	-	41.782	42.422
TOTALE	802	4.166	-	89.885	94.853
CLASSI DI SAU (in ettari)					
Senza superficie	-	-	-	-	-
Meno di 1 ettaro	-	-	-	128	128
1 -- 2	-	160	-	620	780
2 -- 3	-	45	-	1.072	1.117
3 -- 5	-	132	-	3.361	3.493
5 -- 10	-	363	-	3.591	3.954
10 -- 20	-	150	-	3.659	3.809
20 -- 30	-	2.010	-	4.500	6.510
30 -- 50	-	1.000	-	23.175	24.175
50 -- 100	622	156	-	7.997	8.775
100 ed oltre	180	150	-	41.782	42.112
TOTALE	802	4.166	-	89.885	94.853

**Tavola 2.56 - Aziende per categoria di manodopera familiare, forma di conduzione, zona altimetrica e sesso**

		FAMILIARI E PARENTI DEL CONDUTTORE					
CLASSI DI SUPERFICIE TOTALE CLASSI DI SAU	Conditore	CONIUGE		ALTRI FAMILIARI DEL CONDUTTORE		Parenti del conduttore	Totale
		Totale	Di cui che lavora in azienda	Totale	Di cui che lavorano in azienda		
TOTALE							
FORME DI CONDUZIONE							
Conduzione diretta del coltivatore	24.231	13.316	6.630	8.077	3.216	1.766	24.231
<i>Con solo manodopera familiare</i>	17.165	9.692	4.808	5.810	2.284	1.292	17.165
<i>Con manodopera familiare prevalente</i>	4.789	2.779	1.471	1.759	784	391	4.789
<i>Con manodopera extrafamiliare prevalente</i>	2.277	845	351	508	148	83	2.277
Conduzione con salariati	1.132	418	40	242	21	20	1.132
Conduzione a colonia parziaria appoderata	2	1	-	1	-	-	2
TOTALE	25.365	13.735	6.670	8.320	3.237	1.786	25.365
ZONE ALTIMETRICHE							
Montagna	-	-	-	-	-	-	-
Collina	15.578	8.946	4.185	5.496	1.876	1.180	15.578
Pianura	9.787	4.789	2.485	2.824	1.361	606	9.787
TOTALE	25.365	13.735	6.670	8.320	3.237	1.786	25.365
MASCHI							
FORME DI CONDUZIONE							
Conduzione diretta del coltivatore	17.358	3.166	2.678	6.253	2.890	1.655	21.883
<i>Con solo manodopera familiare</i>	12.612	2.314	1.967	4.520	2.066	1.209	15.867
<i>Con manodopera familiare prevalente</i>	3.473	628	548	1.364	701	368	4.410
<i>Con manodopera extrafamiliare prevalente</i>	1.273	224	163	369	123	78	1.606
Conduzione con salariati	569	127	23	153	16	16	731
Conduzione a colonia parziaria appoderata	2	-	-	1	-	-	2
TOTALE	17.929	3.293	2.701	6.407	2.906	1.671	22.616
ZONE ALTIMETRICHE							
Montagna	-	-	-	-	-	-	-
Collina	11.051	1.990	1.621	4.176	1.684	1.091	13.903
Pianura	6.878	1.303	1.080	2.231	1.222	580	8.713
TOTALE	17.929	3.293	2.701	6.407	2.906	1.671	22.616
FEMMINE							
FORME DI CONDUZIONE							
Conduzione diretta del coltivatore	6.873	10.150	3.952	4.148	617	258	17.468
<i>Con solo manodopera familiare</i>	4.553	7.378	2.841	2.965	423	193	12.244
<i>Con manodopera familiare prevalente</i>	1.316	2.151	923	894	157	55	3.560
<i>Con manodopera extrafamiliare prevalente</i>	1.004	621	188	289	37	10	1.664
Conduzione con salariati	563	291	17	160	7	8	874
Conduzione a colonia parziaria appoderata	-	1	-	1	-	-	1
TOTALE	7.436	10.442	3.969	4.309	624	266	18.343
ZONE ALTIMETRICHE							
Montagna	-	-	-	-	-	-	-
Collina	4.527	6.956	2.564	2.934	339	198	11.746
Pianura	2.909	3.486	1.405	1.375	285	68	6.597
TOTALE	7.436	10.442	3.969	4.309	624	266	18.343

**Tavola 2.57 - Aziende per categoria di altra manodopera aziendale, forma di conduzione, zona altimetrica e sesso**

	ALTRA MANODOPERA AZIENDALE				
FORME DI CONDUZIONE ZONE ALTIMETRICHE	DIRIGENTI E IMPIEGATI		OPERAI ED ASSIMILATI		Totale
	A tempo indeterminato	A tempo determinato	A tempo indeterminato	A tempo determinato	
TOTALE					
FORME DI CONDUZIONE					
Conduzione diretta del coltivatore	17	538	69	6.497	7.066
Con manodopera familiare prevalente	2	362	17	4.411	4.789
Con manodopera extrafamiliare prevalente	15	176	52	2.086	2.277
Conduzione con salariati	25	103	22	817	944
TOTALE	42	641	91	7.314	8.010
ZONE ALTIMETRICHE					
Montagna	-	-	-	-	-
Collina	18	371	39	4.115	4.522
Pianura	24	270	52	3.199	3.488
TOTALE	42	641	91	7.314	8.010
MASCHI					
FORME DI CONDUZIONE					
Conduzione diretta del coltivatore	17	532	69	6.484	7.048
Con manodopera familiare prevalente	2	358	17	4.402	4.777
Con manodopera extrafamiliare prevalente	15	174	52	2.082	2.271
Conduzione con salariati	23	102	22	816	944
TOTALE	40	634	91	7.300	7.992
ZONE ALTIMETRICHE					
Montagna	-	-	-	-	-
Collina	17	364	39	4.104	4.507
Pianura	23	270	52	3.196	3.485
TOTALE	40	634	91	7.300	7.992
FEMMINE					
FORME DI CONDUZIONE					
Conduzione diretta del coltivatore	2	14	-	159	174
Con manodopera familiare prevalente	-	5	-	40	45
Con manodopera extrafamiliare prevalente	2	9	-	119	129
Conduzione con salariati	2	1	-	14	16
TOTALE	4	15	-	173	190
ZONE ALTIMETRICHE					
Montagna	-	-	-	-	-
Collina	1	10	-	97	107
Pianura	3	5	-	76	83
TOTALE	4	15	-	173	190

**Tavola 2.58 - Giornate di lavoro aziendale per categoria di manodopera familiare, forma di conduzione, zona altimetrica e sesso**

FORME DI CONDUZIONE		FAMILIARI E PARENTI DEL CONDUTTORE			Totale
ZONE ALTIMETRICHE	Conduttore	Coniuge	Altri familiari del conduttore	Parenti del conduttore	
TOTALE					
FORME DI CONDUZIONE					
Conduzione diretta del coltivatore	1.197.292	248.877	197.383	81.118	1.724.670
Con solo manodopera familiare	819.105	169.869	132.810	54.632	1.176.416
Con manodopera familiare prevalente	300.285	67.776	53.700	22.505	444.266
Con manodopera extrafamiliare prevalente	77.902	11.232	10.873	3.981	103.988
Conduzione con salariati	17.727	1.778	1.530	1.146	22.181
Conduzione a colonia parziaria appoderata	110	-	-	-	110
Altra forma di conduzione	-	-	-	-	-
TOTALE	1.215.129	250.655	198.913	82.264	1.746.961
ZONE ALTIMETRICHE					
Montagna	-	-	-	-	-
Collina	808.832	180.232	121.800	53.447	1.164.311
Pianura	406.297	70.423	77.113	28.817	582.650
TOTALE	1.215.129	250.655	198.913	82.264	1.746.961
MASCHI					
FORME DI CONDUZIONE					
Conduzione diretta del coltivatore	1.049.408	98.371	175.197	74.159	1.397.135
Con solo manodopera familiare	722.981	70.973	118.788	50.779	963.521
Con manodopera familiare prevalente	263.711	22.265	47.413	19.781	353.170
Con manodopera extrafamiliare prevalente	62.716	5.133	8.996	3.599	80.444
Conduzione con salariati	11.509	705	1.395	914	14.523
Conduzione a colonia parziaria appoderata	110	-	-	-	110
Altra forma di conduzione	-	-	-	-	-
TOTALE	1.061.027	99.076	176.592	75.073	1.411.768
ZONE ALTIMETRICHE					
Montagna	-	-	-	-	-
Collina	708.623	61.787	108.311	48.084	926.805
Pianura	352.404	37.289	68.281	26.989	484.963
TOTALE	1.061.027	99.076	176.592	75.073	1.411.768
FEMMINE					
FORME DI CONDUZIONE					
Conduzione diretta del coltivatore	147.884	150.506	22.186	6.959	327.535
Con solo manodopera familiare	96.124	98.896	14.022	3.853	212.895
Con manodopera familiare prevalente	36.574	45.511	6.287	2.724	91.096
Con manodopera extrafamiliare prevalente	15.186	6.099	1.877	382	23.544
Conduzione con salariati	6.218	1.073	135	232	7.658
Conduzione a colonia parziaria appoderata	-	-	-	-	-
Altra forma di conduzione	-	-	-	-	-
TOTALE	154.102	151.579	22.321	7.191	335.193
ZONE ALTIMETRICHE					
Montagna	-	-	-	-	-
Collina	100.209	118.445	13.489	5.363	237.506
Pianura	53.893	33.134	8.832	1.828	97.687
TOTALE	154.102	151.579	22.321	7.191	335.193

**Tavola 2.59 - Giornate di lavoro aziendale per categoria di altra manodopera aziendale, forma di conduzione, zona altimetrica e sesso**

	ALTRA MANODOPERA AZIENDALE				
FORME DI CONDUZIONE	DIRIGENTI E IMPIEGATI		OPERAI ED ASSIMILATI		Totale
ZONE ALTIMETRICHE	A tempo indeterminato	A tempo determinato	A tempo indeterminato	A tempo determinato	
TOTALE					
FORME DI CONDUZIONE					
Conduzione diretta del coltivatore	6.716	36.244	11.581	645.645	700.186
Con manodopera familiare prevalente	33	8.442	833	87.840	97.148
Con manodopera extrafamiliare prevalente	6.683	27.802	10.748	557.805	603.038
Conduzione con salariati	3.891	11.182	8.230	167.888	191.191
TOTALE	10.607	47.426	19.811	813.533	891.377
ZONE ALTIMETRICHE					
Montagna	-	-	-	-	-
Collina	2.975	16.741	5.462	286.419	311.597
Pianura	7.632	30.685	14.349	527.114	579.780
TOTALE	10.607	47.426	19.811	813.533	891.377
MASCHI					
FORME DI CONDUZIONE					
Conduzione diretta del coltivatore	6.104	32.378	11.581	567.708	617.771
Con manodopera familiare prevalente	33	8.230	833	85.330	94.426
Con manodopera extrafamiliare prevalente	6.071	24.148	10.748	482.378	523.345
Conduzione con salariati	3.701	10.882	8.230	155.940	178.753
TOTALE	9.805	43.260	19.811	723.648	796.524
ZONE ALTIMETRICHE					
Montagna	-	-	-	-	-
Collina	2.795	14.981	5.462	266.118	289.356
Pianura	7.010	28.279	14.349	457.530	507.168
TOTALE	9.805	43.260	19.811	723.648	796.524
FEMMINE					
FORME DI CONDUZIONE					
Conduzione diretta del coltivatore	612	3.866	-	77.937	82.415
Con manodopera familiare prevalente	-	212	-	2.510	2.722
Con manodopera extrafamiliare prevalente	612	3.654	-	75.427	79.693
Conduzione con salariati	190	300	-	11.948	12.438
TOTALE	802	4.166	-	89.885	94.853
ZONE ALTIMETRICHE					
Montagna	-	-	-	-	-
Collina	180	1.760	-	20.301	22.241
Pianura	622	2.406	-	69.584	72.612
TOTALE	802	4.166	-	89.885	94.853

**Tavola 2.60 - Componenti della manodopera familiare per categoria, classe di superficie totale, classe di superficie agricola utilizzata (SAU) e sesso**

		FAMILIARI E PARENTI DEL CONDUTTORE					
CLASSI DI SUPERFICIE TOTALE CLASSI DI SAU	Conduttore	CONIUGE		ALTRI FAMILIARI DEL CONDUTTORE		Parenti del conduttore	Totale
		Totale	Di cui che lavora in azienda	Totale	Di cui che lavorano in azienda		
TOTALE							
CLASSI DI SUPERFICIE TOTALE (in ettari)							
Senza superficie	8	6	6	5	4	-	19
Meno di 1 ettaro	11.555	5.976	2.728	5.510	1.312	806	23.847
1 -- 2	5.130	2.800	1.343	2.903	826	478	11.311
2 -- 3	2.250	1.273	638	1.290	427	271	5.084
3 -- 5	2.259	1.238	625	1.410	511	253	5.160
5 -- 10	1.934	1.077	545	1.283	492	206	4.500
10 -- 20	1.178	722	374	835	280	106	2.841
20 -- 30	430	267	173	356	135	40	1.093
30 -- 50	336	200	126	281	119	38	855
50 -- 100	208	129	81	201	77	23	561
100 ed oltre	77	47	31	74	31	15	213
TOTALE	25.365	13.735	6.670	14.148	4.214	2.236	55.484
CLASSI DI SAU (in ettari)							
Senza superficie	15	8	7	5	4	-	28
Meno di 1 ettaro	12.643	6.573	3.056	6.131	1.472	956	26.303
1 -- 2	4.731	2.594	1.232	2.674	791	451	10.450
2 -- 3	2.132	1.185	582	1.281	464	230	4.828
3 -- 5	2.007	1.128	554	1.239	443	212	4.586
5 -- 10	1.798	992	503	1.180	426	183	4.153
10 -- 20	1.093	676	359	790	272	100	2.659
20 -- 30	376	236	159	327	126	33	972
30 -- 50	316	181	114	259	114	33	789
50 -- 100	191	124	81	207	82	25	547
100 ed oltre	63	38	23	55	20	13	169
TOTALE	25.365	13.735	6.670	14.148	4.214	2.236	55.484
MASCHI							
CLASSI DI SUPERFICIE TOTALE (in ettari)							
Senza superficie	7	1	1	4	4	-	12
Meno di 1 ettaro	7.912	1.638	1.363	3.315	1.118	705	13.570
1 -- 2	3.667	654	543	1.704	682	414	6.439
2 -- 3	1.647	254	204	773	354	232	2.906
3 -- 5	1.620	259	216	886	429	219	2.984
5 -- 10	1.398	221	175	789	387	178	2.586
10 -- 20	862	152	110	488	226	90	1.592
20 -- 30	318	61	45	213	108	31	623
30 -- 50	266	29	23	169	90	31	495
50 -- 100	168	17	15	121	61	17	323
100 ed oltre	64	7	6	47	23	13	131
TOTALE	17.929	3.293	2.701	8.509	3.482	1.930	31.661
CLASSI DI SAU (in ettari)							
Senza superficie	10	2	2	4	4	-	16
Meno di 1 ettaro	8.712	1.762	1.467	3.673	1.247	820	14.967
1 -- 2	3.385	597	492	1.580	656	393	5.955
2 -- 3	1.536	250	203	778	383	202	2.766
3 -- 5	1.447	230	192	773	369	190	2.640
5 -- 10	1.308	203	156	724	340	156	2.391
10 -- 20	798	145	105	468	218	85	1.496
20 -- 30	278	53	41	187	99	27	545
30 -- 50	247	30	25	162	87	27	466
50 -- 100	154	17	15	123	65	19	313
100 ed oltre	54	4	3	37	14	11	106
TOTALE	17.929	3.293	2.701	8.509	3.482	1.930	31.661



**Tavola 2.60 segue - Componenti della manodopera familiare per categoria, classe di superficie totale, classe di superficie agricola utilizzata (SAU) e sesso**

		FAMILIARI E PARENTI DEL CONDUTTORE					
CLASSI DI SUPERFICIE TOTALE CLASSI DI SAU	Conduttore	CONIUGE		ALTRI FAMILIARI DEL CONDUTTORE		Parenti del conduttore	Totale
		Totale	Di cui che lavora in azienda	Totale	Di cui che lavorano in azienda		
FEMMINE							
CLASSI DI SUPERFICIE TOTALE (in ettari)							
Senza superficie	1	5	5	1	-	-	7
Meno di 1 ettaro	3.643	4.338	1.365	2.195	194	101	10.277
1 -- 2	1.463	2.146	800	1.199	144	64	4.872
2 -- 3	603	1.019	434	517	73	39	2.178
3 -- 5	639	979	409	524	82	34	2.176
5 -- 10	536	856	370	494	105	28	1.914
10 -- 20	316	570	264	347	54	16	1.249
20 -- 30	112	206	128	143	27	9	470
30 -- 50	70	171	103	112	29	7	360
50 -- 100	40	112	66	80	16	6	238
100 ed oltre	13	40	25	27	8	2	82
TOTALE	7.436	10.442	3.969	5.639	732	306	23.823
CLASSI DI SAU (in ettari)							
Senza superficie	5	6	5	1	-	-	12
Meno di 1 ettaro	3.931	4.811	1.589	2.458	225	136	11.336
1 -- 2	1.346	1.997	740	1.094	135	58	4.495
2 -- 3	596	935	379	503	81	28	2.062
3 -- 5	560	898	362	466	74	22	1.946
5 -- 10	490	789	347	456	86	27	1.762
10 -- 20	295	531	254	322	54	15	1.163
20 -- 30	98	183	118	140	27	6	427
30 -- 50	69	151	89	97	27	6	323
50 -- 100	37	107	66	84	17	6	234
100 ed oltre	9	34	20	18	6	2	63
TOTALE	7.436	10.442	3.969	5.639	732	306	23.823

**Tavola 2.61 - Persone per categoria di altra manodopera aziendale, classe di superficie totale, classe di superficie agricola utilizzata (SAU) e sesso**

ALTRA MANODOPERA AZIENDALE					
CLASSI DI SUPERFICIE TOTALE CLASSI DI SAU	DIRIGENTI E IMPIEGATI		OPERAI ED ASSIMILATI		Totale
	A tempo indeterminato	A tempo determinato	A tempo indeterminato	A tempo determinato	
	TOTALE				
CLASSI DI SUPERFICIE TOTALE (in ettari)					
Senza superficie	-	-	-	1	1
Meno di 1 ettaro	5	246	22	3.030	3.303
1 -- 2	4	142	9	2.356	2.511
2 -- 3	-	94	5	1.330	1.429
3 -- 5	6	113	14	1.569	1.702
5 -- 10	3	125	13	1.761	1.902
10 -- 20	1	92	18	1.492	1.603
20 -- 30	3	62	12	841	918
30 -- 50	8	52	5	902	967
50 -- 100	12	29	14	870	925
100 ed oltre	15	56	18	1.280	1.369
TOTALE	57	1.011	130	15.432	16.630
CLASSI DI SAU (in ettari)					
Senza superficie	-	-	-	182	182
Meno di 1 ettaro	6	279	26	3.340	3.651
1 -- 2	4	134	8	2.290	2.436
2 -- 3	-	99	3	1.389	1.491
3 -- 5	7	118	16	1.503	1.644
5 -- 10	1	99	11	1.714	1.825
10 -- 20	2	91	21	1.446	1.560
20 -- 30	2	65	10	815	892
30 -- 50	10	45	6	965	1.026
50 -- 100	15	25	14	714	768
100 ed oltre	10	56	15	1.074	1.155
TOTALE	57	1.011	130	15.432	16.630
MASCHI					
CLASSI DI SUPERFICIE TOTALE (in ettari)					
Senza superficie	-	-	-	1	1
Meno di 1 ettaro	5	246	22	3.020	3.293
1 -- 2	4	141	9	2.345	2.499
2 -- 3	-	93	5	1.315	1.413
3 -- 5	6	111	14	1.544	1.675
5 -- 10	3	119	13	1.701	1.836
10 -- 20	1	89	18	1.451	1.559
20 -- 30	3	46	12	780	841
30 -- 50	8	40	5	793	846
50 -- 100	11	19	14	762	806
100 ed oltre	12	55	18	1.018	1.103
TOTALE	53	959	130	14.730	15.872
CLASSI DI SAU (in ettari)					
Senza superficie	-	-	-	182	182
Meno di 1 ettaro	6	279	26	3.330	3.641
1 -- 2	4	132	8	2.275	2.419
2 -- 3	-	98	3	1.374	1.475
3 -- 5	7	116	16	1.462	1.601
5 -- 10	1	94	11	1.670	1.776
10 -- 20	2	88	21	1.404	1.515
20 -- 30	2	48	10	756	816
30 -- 50	10	34	6	825	875
50 -- 100	12	15	14	640	681
100 ed oltre	9	55	15	812	891
TOTALE	53	959	130	14.730	15.872

**Tavola 2.61 segue - Persone per categoria di altra manodopera aziendale, classe di superficie totale, classe di superficie agricola utilizzata (SAU) e sesso**

ALTRA MANODOPERA AZIENDALE					
CLASSI DI SUPERFICIE TOTALE CLASSI DI SAU	DIRIGENTI E IMPIEGATI		OPERAI ED ASSIMILATI		Totale
	A tempo indeterminato	A tempo determinato	A tempo indeterminato	A tempo determinato	
FEMMINE					
CLASSI DI SUPERFICIE TOTALE (in ettari)					
Senza superficie	-	-	-	-	-
Meno di 1 ettaro	-	-	-	10	10
1 -- 2	-	1	-	11	12
2 -- 3	-	1	-	15	16
3 -- 5	-	2	-	25	27
5 -- 10	-	6	-	60	66
10 -- 20	-	3	-	41	44
20 -- 30	-	16	-	61	77
30 -- 50	-	12	-	109	121
50 -- 100	1	10	-	108	119
100 ed oltre	3	1	-	262	266
TOTALE	4	52	-	702	758
CLASSI DI SAU (in ettari)					
Senza superficie	-	-	-	-	-
Meno di 1 ettaro	-	-	-	10	10
1 -- 2	-	2	-	15	17
2 -- 3	-	1	-	15	16
3 -- 5	-	2	-	41	43
5 -- 10	-	5	-	44	49
10 -- 20	-	3	-	42	45
20 -- 30	-	17	-	59	76
30 -- 50	-	11	-	140	151
50 -- 100	3	10	-	74	87
100 ed oltre	1	1	-	262	264
TOTALE	4	52	-	702	758

**Tavola 2.62 - Persone per categoria di manodopera familiare, forma di conduzione, zona altimetrica e sesso**

		FAMILIARI E PARENTI DEL CONDUTTORE					
FORME DI CONDUZIONE ZONE ALTIMETRICHE	Conduttore	CONIUGE		ALTRI FAMILIARI DEL CONDUTTORE		Parenti del conduttore	Totale
		Totale	Di cui che lavora in azienda	Totale	Di cui che lavorano in azienda		
TOTALE							
FORME DI CONDUZIONE							
Conduzione diretta del coltivatore	24.231	13.316	6.630	13.739	4.186	2.209	53.495
<i>Con solo manodopera familiare</i>	17.165	9.692	4.808	9.905	2.978	1.627	38.389
<i>Con manodopera familiare prevalente</i>	4.789	2.779	1.471	2.985	1.026	482	11.035
<i>Con manodopera extrafamiliare prevalente</i>	2.277	845	351	849	182	100	4.071
Conduzione con salariati	1.132	418	40	407	28	27	1.984
Conduzione a colonia parziaria appoderata	2	1	-	2	-	-	5
TOTALE	25.365	13.735	6.670	14.148	4.214	2.236	55.484
ZONE ALTIMETRICHE							
Montagna	-	-	-	-	-	-	-
Collina	15.578	8.946	4.185	9.417	2.399	1.496	35.437
Pianura	9.787	4.789	2.485	4.731	1.815	740	20.047
TOTALE	25.365	13.735	6.670	14.148	4.214	2.236	55.484
MASCHI							
FORME DI CONDUZIONE							
Conduzione diretta del coltivatore	17.358	3.166	2.678	8.307	3.462	1.914	30.745
<i>Con solo manodopera familiare</i>	12.612	2.314	1.967	6.026	2.483	1.401	22.353
<i>Con manodopera familiare prevalente</i>	3.473	628	548	1.793	839	424	6.318
<i>Con manodopera extrafamiliare prevalente</i>	1.273	224	163	488	140	89	2.074
Conduzione con salariati	569	127	23	201	20	16	913
Conduzione a colonia parziaria appoderata	2	-	-	1	-	-	3
TOTALE	17.929	3.293	2.701	8.509	3.482	1.930	31.661
ZONE ALTIMETRICHE							
Montagna	-	-	-	-	-	-	-
Collina	11.051	1.990	1.621	5.557	2.000	1.265	19.863
Pianura	6.878	1.303	1.080	2.952	1.482	665	11.798
TOTALE	17.929	3.293	2.701	8.509	3.482	1.930	31.661
FEMMINE							
FORME DI CONDUZIONE							
Conduzione diretta del coltivatore	6.873	10.150	3.952	5.432	724	295	22.750
<i>Con solo manodopera familiare</i>	4.553	7.378	2.841	3.879	495	226	16.036
<i>Con manodopera familiare prevalente</i>	1.316	2.151	923	1.192	187	58	4.717
<i>Con manodopera extrafamiliare prevalente</i>	1.004	621	188	361	42	11	1.997
Conduzione con salariati	563	291	17	206	8	11	1.071
Conduzione a colonia parziaria appoderata	-	1	-	1	-	-	2
TOTALE	7.436	10.442	3.969	5.639	732	306	23.823
ZONE ALTIMETRICHE							
Montagna	-	-	-	-	-	-	-
Collina	4.527	6.956	2.564	3.860	399	231	15.574
Pianura	2.909	3.486	1.405	1.779	333	75	8.249
TOTALE	7.436	10.442	3.969	5.639	732	306	23.823

**Tavola 2.63 - Persone per categoria di altra manodopera aziendale, forma di conduzione, zona altimetrica e sesso**

FORME DI CONDUZIONE ZONE ALTIMETRICHE	ALTRA MANODOPERA AZIENDALE				Totale
	DIRIGENTI E IMPIEGATI		OPERAI ED ASSIMILATI		
	A tempo indeterminato	A tempo determinato	A tempo indeterminato	A tempo determinato	
TOTALE					
FORME DI CONDUZIONE					
Conduzione diretta del coltivatore	29	830	89	13.178	14.126
Con manodopera familiare prevalente	2	489	19	6.635	7.145
Con manodopera extrafamiliare prevalente	27	341	70	6.543	6.981
Conduzione con salariati	28	181	41	2.254	2.504
TOTALE	57	1.011	130	15.432	16.630
ZONE ALTIMETRICHE					
Montagna	-	-	-	-	-
Collina	21	508	45	7.706	8.280
Pianura	36	503	85	7.726	8.350
TOTALE	57	1.011	130	15.432	16.630
MASCHI					
FORME DI CONDUZIONE					
Conduzione diretta del coltivatore	27	781	89	12.596	13.493
Con manodopera familiare prevalente	2	482	19	6.580	7.083
Con manodopera extrafamiliare prevalente	25	299	70	6.016	6.410
Conduzione con salariati	26	178	41	2.134	2.379
TOTALE	53	959	130	14.730	15.872
ZONE ALTIMETRICHE					
Montagna	-	-	-	-	-
Collina	20	484	45	7.420	7.969
Pianura	33	475	85	7.310	7.903
TOTALE	53	959	130	14.730	15.872
FEMMINE					
FORME DI CONDUZIONE					
Conduzione diretta del coltivatore	2	49	-	582	633
Con manodopera familiare prevalente	-	7	-	55	62
Con manodopera extrafamiliare prevalente	2	42	-	527	571
Conduzione con salariati	2	3	-	120	125
TOTALE	4	52	-	702	758
ZONE ALTIMETRICHE					
Montagna	-	-	-	-	-
Collina	1	24	-	286	311
Pianura	3	28	-	416	447
TOTALE	4	52	-	702	758

**Tavola 2.64 - Componenti la famiglia del conduttore per numero di componenti, classe di superficie agricola utilizzata (SAU) , classe di giornate di lavoro aziendale e sesso**

	NUMERO DI COMPONENTI							
CLASSI DI SAU	1	2	3	4	5	6 ED OLTRE		Totale
CLASSI DI GIORNATE DI LAVORO AZIENDALE						Famiglie	Componenti	
TOTALE								
CLASSI DI SAU (in ettari)								
Senza superficie	6	12	6	4	-	-	-	28
Meno di 1 ettaro	5.135	9.094	3.720	4.992	2.165	40	241	25.347
1 -- 2	1.707	3.474	1.683	2.072	940	20	123	9.999
2 -- 3	734	1.580	780	996	445	10	63	4.598
3 -- 5	683	1.454	789	916	490	7	42	4.374
5 -- 10	602	1.294	684	896	445	8	49	3.970
10 -- 20	299	834	474	608	300	7	44	2.559
20 -- 30	97	230	219	260	115	3	18	939
30 -- 50	99	176	192	156	115	3	18	756
50 -- 100	48	98	81	188	70	6	37	522
100 ed oltre	20	38	15	52	25	1	6	156
TOTALE	9.430	18.284	8.643	11.140	5.110	105	641	53.248
CLASSI DI GIORNATE DI LAVORO AZIENDALE								
Meno di 50	7.331	14.742	6.813	9.607	4.459	59	542	43.494
50 -- 100	978	1.625	728	648	262	12	30	4.271
100 -- 200	611	1.092	597	464	195	14	25	2.984
200 -- 300	278	429	235	174	92	6	12	1.220
300 -- 500	232	396	270	247	102	14	32	1.279
500 -- 1000	-	-	-	-	-	-	-	-
1000 -- 2500	-	-	-	-	-	-	-	-
2500 ed oltre	-	-	-	-	-	-	-	-
TOTALE	9.430	18.284	8.643	11.140	5.110	105	641	53.248
MASCHI								
CLASSI DI SAU (in ettari)								
Senza superficie	3	7	3	3	-	-	-	16
Meno di 1 ettaro	3.475	4.700	2.033	2.654	1.147	40	138	14.147
1 -- 2	1.170	1.815	938	1.077	491	20	71	5.562
2 -- 3	499	828	445	516	238	10	38	2.564
3 -- 5	443	765	464	506	248	7	24	2.450
5 -- 10	399	677	391	494	244	8	30	2.235
10 -- 20	201	438	268	317	167	7	20	1.411
20 -- 30	70	121	120	131	64	3	12	518
30 -- 50	74	97	113	84	61	3	10	439
50 -- 100	33	53	51	98	39	6	20	294
100 ed oltre	17	20	8	31	16	1	3	95
TOTALE	6.384	9.521	4.834	5.911	2.715	105	366	29.731
CLASSI DI GIORNATE DI LAVORO AZIENDALE								
Meno di 50	4.517	6.653	3.370	4.716	2.225	59	298	21.779
50 -- 100	858	1.325	578	505	201	12	21	3.488
100 -- 200	535	863	473	353	135	14	16	2.375
200 -- 300	257	343	187	128	70	6	8	993
300 -- 500	217	337	226	209	84	14	23	1.096
500 -- 1000	-	-	-	-	-	-	-	-
1000 -- 2500	-	-	-	-	-	-	-	-
2500 ed oltre	-	-	-	-	-	-	-	-
TOTALE	6.384	9.521	4.834	5.911	2.715	105	366	29.731

**Tavola 2.64 segue - Componenti la famiglia del conduttore per numero di componenti , classe di superficie agricola utilizzata (SAU), classe di giornate di lavoro aziendale e sesso**

CLASSI DI SAU CLASSI DI GIORNATE DI LAVORO AZIENDALE	NUMERO DI COMPONENTI							Totale
	1	2	3	4	5	6 ED OLTRE		
						Famiglie	Componenti	
FEMMINE								
CLASSI DI SAU (in ettari)								
Senza superficie	3	5	3	1	-	-	-	12
Meno di 1 ettaro	1.660	4.394	1.687	2.338	1.018	40	103	11.200
1 -- 2	537	1.659	745	995	449	20	52	4.437
2 -- 3	235	752	335	480	207	10	25	2.034
3 -- 5	240	689	325	410	242	7	18	1.924
5 -- 10	203	617	293	402	201	8	19	1.735
10 -- 20	98	396	206	291	133	7	24	1.148
20 -- 30	27	109	99	129	51	3	6	421
30 -- 50	25	79	79	72	54	3	8	317
50 -- 100	15	45	30	90	31	6	17	228
100 ed oltre	3	18	7	21	9	1	3	61
TOTALE	3.046	8.763	3.809	5.229	2.395	105	275	23.517
CLASSI DI GIORNATE DI LAVORO AZIENDALE								
Meno di 50	2.814	8.089	3.443	4.891	2.234	59	244	21.715
50 -- 100	120	300	150	143	61	12	9	783
100 -- 200	76	229	124	111	60	14	9	609
200 -- 300	21	86	48	46	22	6	4	227
300 -- 500	15	59	44	38	18	14	9	183
500 -- 1000	-	-	-	-	-	-	-	-
1000 -- 2500	-	-	-	-	-	-	-	-
2500 ed oltre	-	-	-	-	-	-	-	-
TOTALE	3.046	8.763	3.809	5.229	2.395	105	275	23.517

**Tavola 2.65 - Componenti la famiglia del conduttore per numero di componenti, forma di conduzione, zona altimetrica e sesso**

FORME DI CONDUZIONE ZONE ALTIMETRICHE	NUMERO DI COMPONENTI							Totale
	1	2	3	4	5	6 ED OLTRE		
						Famiglie	Componenti	
TOTALE								
FORME DI CONDUZIONE								
Conduzione diretta del coltivatore	8.796	17.652	8.427	10.812	4.965	104	634	51.286
Con solo manodopera familiare	5.998	12.752	6.096	7.876	3.545	81	495	36.762
Con manodopera familiare prevalente	1.540	3.634	1.848	2.272	1.150	18	109	10.553
Con manodopera extrafamiliare prevalente	1.258	1.266	483	664	270	5	30	3.971
Conduzione con salariati	633	632	216	324	145	1	7	1.957
Conduzione a colonia parziaria appoderata	1	-	-	4	-	-	-	5
TOTALE	9.430	18.284	8.643	11.140	5.110	105	641	53.248
ZONE ALTIMETRICHE								
Montagna	-	-	-	-	-	-	-	-
Collina	5.365	11.206	5.811	7.572	3.510	78	477	33.941
Pianura	4.065	7.078	2.832	3.568	1.600	27	164	19.307
TOTALE	9.430	18.284	8.643	11.140	5.110	105	641	53.248
MASCHI								
FORME DI CONDUZIONE								
Conduzione diretta del coltivatore	6.130	9.221	4.733	5.747	2.639	104	361	28.831
Con solo manodopera familiare	4.450	6.690	3.436	4.204	1.894	81	278	20.952
Con manodopera familiare prevalente	1.094	1.901	1.049	1.180	603	18	67	5.894
Con manodopera extrafamiliare prevalente	586	630	248	363	142	5	16	1.985
Conduzione con salariati	253	300	101	162	76	1	5	897
Conduzione a colonia parziaria appoderata	1	-	-	2	-	-	-	3
TOTALE	6.384	9.521	4.834	5.911	2.715	105	366	29.731
ZONE ALTIMETRICHE								
Montagna	-	-	-	-	-	-	-	-
Collina	3.476	5.805	3.212	3.988	1.842	78	275	18.598
Pianura	2.908	3.716	1.622	1.923	873	27	91	11.133
TOTALE	6.384	9.521	4.834	5.911	2.715	105	366	29.731
FEMMINE								
FORME DI CONDUZIONE								
Conduzione diretta del coltivatore	2.666	8.431	3.694	5.065	2.326	104	273	22.455
Con solo manodopera familiare	1.548	6.062	2.660	3.672	1.651	81	217	15.810
Con manodopera familiare prevalente	446	1.733	799	1.092	547	18	42	4.659
Con manodopera extrafamiliare prevalente	672	636	235	301	128	5	14	1.986
Conduzione con salariati	380	332	115	162	69	1	2	1.060
Conduzione a colonia parziaria appoderata	-	-	-	2	-	-	-	2
TOTALE	3.046	8.763	3.809	5.229	2.395	105	275	23.517
ZONE ALTIMETRICHE								
Montagna	-	-	-	-	-	-	-	-
Collina	1.889	5.401	2.599	3.584	1.668	78	202	15.343
Pianura	1.157	3.362	1.210	1.645	727	27	73	8.174
TOTALE	3.046	8.763	3.809	5.229	2.395	105	275	23.517



**Tavola 2.66 - Componenti la famiglia e parenti del conduttore con attività lavorativa esercitata esclusivamente o prevalentemente presso l'azienda o fuori l'azienda per settore di attività economica, classe di superficie agricola utilizzata (SAU) e forma di conduzione**

CLASSI DI SAU FORME DI CONDUZIONE	Esclusivamente presso l'azienda	PREVALENTEMENTE PRESSO L'AZIENDA					Totale
		In agricoltura	Nell'industria	Nel commercio, pubblici esercizi e alberghi	Nei servizi (esclusa la Pubblica Ammin.)	Nella Pubblica Ammin.	
CONDUTTORE							
CLASSI DI SAU (in ettari)							
Senza superficie	11	-	1	-	-	-	1
Meno di 1 ettaro	8.677	15	-	1	3	2	21
1 -- 2	3.348	2	1	-	7	-	10
2 -- 3	1.573	3	-	1	1	-	5
3 -- 5	1.475	8	2	1	2	-	13
5 -- 10	1.370	16	1	4	1	-	22
10 -- 20	843	17	3	1	2	1	24
20 -- 30	298	10	2	-	3	1	16
30 -- 50	268	5	-	-	-	1	6
50 -- 100	171	-	-	-	2	-	2
100 ed oltre	54	2	-	-	1	-	3
TOTALE	18.088	78	10	8	22	5	123
FORME DI CONDUZIONE							
Conduzione diretta del coltivatore	17.235	78	9	8	21	5	121
Con solo manodopera familiare	12.169	47	6	4	12	3	72
Con manodopera familiare prevalente	3.372	29	3	2	6	2	42
Con manodopera extrafamiliare prevalente	1.694	2	-	2	3	-	7
Conduzione con salariati	852	-	1	-	1	-	2
Conduzione a colonia parziaria appoderata	1	-	-	-	-	-	-
TOTALE	18.088	78	10	8	22	5	123
CONIUGE							
CLASSI DI SAU (in ettari)							
Senza superficie	6	-	1	-	-	-	1
Meno di 1 ettaro	5.201	1	-	-	2	1	4
1 -- 2	2.090	-	-	-	1	-	1
2 -- 3	959	-	-	-	-	-	-
3 -- 5	887	-	-	-	-	-	-
5 -- 10	766	3	-	-	-	-	3
10 -- 20	524	3	-	-	-	-	3
20 -- 30	178	2	-	1	-	-	3
30 -- 50	139	1	-	-	1	-	2
50 -- 100	100	-	-	-	1	-	1
100 ed oltre	32	-	-	-	-	-	-
TOTALE	10.882	10	1	1	5	1	18
FORME DI CONDUZIONE							
Conduzione diretta del coltivatore	10.586	10	1	1	5	1	18
Con solo manodopera familiare	7.793	6	1	-	3	1	11
Con manodopera familiare prevalente	2.210	4	-	1	1	-	6
Con manodopera extrafamiliare prevalente	583	-	-	-	1	-	1
Conduzione con salariati	296	-	-	-	-	-	-
Conduzione a colonia parziaria appoderata	-	-	-	-	-	-	-
TOTALE	10.882	10	1	1	5	1	18

**Tavola 2.66 segue - Componenti la famiglia e parenti del conduttore con attività lavorativa esercitata esclusivamente o prevalentemente presso l'azienda o fuori l'azienda per settore di attività economica, classe di superficie agricola utilizzata (SAU) e forma di conduzione**

CLASSI DI SAU FORME DI CONDUZIONE	Esclusivamente presso l'azienda	PREVALENTEMENTE PRESSO L'AZIENDA					Totale
		In agricoltura	Nell'industria	Nel commercio, pubblici esercizi e alberghi	Nei servizi (esclusa la Pubblica Ammin.)	Nella Pubblica Ammin.	
ALTRI FAMILIARI CHE LAVORANO IN AZIENDA							
CLASSI DI SAU (in ettari)							
Senza superficie	4	-	-	-	-	-	-
Meno di 1 ettaro	827	1	-	-	2	-	3
1 -- 2	469	-	-	-	-	-	-
2 -- 3	279	1	1	-	1	-	3
3 -- 5	250	-	-	-	-	-	-
5 -- 10	272	6	-	-	1	-	7
10 -- 20	197	1	-	-	-	-	1
20 -- 30	96	-	-	-	1	-	1
30 -- 50	83	-	-	-	1	-	1
50 -- 100	60	2	-	-	-	-	2
100 ed oltre	19	-	-	-	-	-	-
TOTALE	2.556	11	1	-	6	-	18
FORME DI CONDUZIONE							
Conduzione diretta del coltivatore	2.544	11	1	-	6	-	18
Con solo manodopera familiare	1.805	7	1	-	3	-	11
Con manodopera familiare prevalente	627	4	-	-	1	-	5
Con manodopera extrafamiliare prevalente	112	-	-	-	2	-	2
Conduzione con salariati	12	-	-	-	-	-	-
Conduzione a colonia parziaria appoderata	-	-	-	-	-	-	-
TOTALE	2.556	11	1	-	6	-	18
PARENTI							
CLASSI DI SAU (in ettari)							
Senza superficie	-	-	-	-	-	-	-
Meno di 1 ettaro	400	-	-	-	1	-	1
1 -- 2	183	-	-	-	-	-	-
2 -- 3	75	1	-	-	-	-	1
3 -- 5	83	1	-	2	-	-	3
5 -- 10	76	-	-	-	-	-	-
10 -- 20	52	-	-	-	-	-	-
20 -- 30	22	-	-	-	-	-	-
30 -- 50	22	-	-	-	-	-	-
50 -- 100	15	1	-	-	-	-	1
100 ed oltre	11	-	-	-	-	-	-
TOTALE	939	3	-	2	1	-	6
FORME DI CONDUZIONE							
Conduzione diretta del coltivatore	926	3	-	2	1	-	6
Con solo manodopera familiare	669	1	-	1	1	-	3
Con manodopera familiare prevalente	217	1	-	1	-	-	2
Con manodopera extrafamiliare prevalente	40	1	-	-	-	-	1
Conduzione con salariati	13	-	-	-	-	-	-
Conduzione a colonia parziaria appoderata	-	-	-	-	-	-	-
TOTALE	939	3	-	2	1	-	6

**Tavola 2.66 segue - Componenti la famiglia e parenti del conduttore con attività lavorativa esercitata esclusivamente o prevalentemente presso l'azienda o fuori l'azienda per settore di attività economica, classe di superficie agricola utilizzata (SAU) e forma di conduzione**

CLASSI DI SAU FORME DI CONDUZIONE	PREVALENTEMENTE FUORI L'AZIENDA					Totale
	In agricoltura	Nell'industria	Nel commercio, pubblici esercizi e alberghi	Nei servizi (esclusa la Pubblica Ammin.)	Nella Pubblica Ammin.	
CONDUTTORE						
CLASSI DI SAU (in ettari)						
Senza superficie	1	1	-	-	1	3
Meno di 1 ettaro	859	965	561	701	859	3.945
1 -- 2	284	271	222	254	342	1.373
2 -- 3	135	97	80	123	119	554
3 -- 5	111	80	79	130	119	519
5 -- 10	73	68	60	93	112	406
10 -- 20	43	20	34	64	65	226
20 -- 30	21	4	9	18	10	62
30 -- 50	8	4	12	10	8	42
50 -- 100	5	2	2	6	3	18
100 ed oltre	1	-	1	2	2	6
TOTALE	1.541	1.512	1.060	1.401	1.640	7.154
FORME DI CONDUZIONE						
Conduzione diretta del coltivatore	1.516	1.475	1.011	1.318	1.555	6.875
Con solo manodopera familiare	1.246	1.082	689	869	1.038	4.924
Con manodopera familiare prevalente	231	331	209	274	330	1.375
Con manodopera extrafamiliare prevalente	39	62	113	175	187	576
Conduzione con salariati	24	37	49	83	85	278
Conduzione a colonia parziaria appoderata	1	-	-	-	-	1
TOTALE	1.541	1.512	1.060	1.401	1.640	7.154
CONIUGE						
CLASSI DI SAU (in ettari)						
Senza superficie	-	-	-	-	1	1
Meno di 1 ettaro	250	226	210	227	455	1.368
1 -- 2	97	75	63	94	174	503
2 -- 3	34	30	31	50	81	226
3 -- 5	46	21	28	52	94	241
5 -- 10	39	22	21	47	94	223
10 -- 20	21	8	23	42	55	149
20 -- 30	14	7	4	14	16	55
30 -- 50	14	2	3	6	15	40
50 -- 100	10	1	2	3	7	23
100 ed oltre	1	-	1	-	4	6
TOTALE	526	392	386	535	996	2.835
FORME DI CONDUZIONE						
Conduzione diretta del coltivatore	517	373	369	498	955	2.712
Con solo manodopera familiare	419	258	268	320	623	1.888
Con manodopera familiare prevalente	78	97	73	111	204	563
Con manodopera extrafamiliare prevalente	20	18	28	67	128	261
Conduzione con salariati	9	19	17	36	41	122
Conduzione a colonia parziaria appoderata	-	-	-	1	-	1
TOTALE	526	392	386	535	996	2.835

**Tavola 2.66 segue - Componenti la famiglia e parenti del conduttore con attività lavorativa esercitata esclusivamente o prevalentemente presso l'azienda o fuori l'azienda per settore di attività economica, classe di superficie agricola utilizzata (SAU) e forma di conduzione**

CLASSI DI SAU FORME DI CONDUZIONE	PREVALENTEMENTE FUORI L'AZIENDA					Totale
	In agricoltura	Nell'industria	Nel commercio, pubblici esercizi e alberghi	Nei servizi (esclusa la Pubblica Ammin.)	Nella Pubblica Ammin.	
ALTRI FAMILIARI CHE LAVORANO IN AZIENDA						
CLASSI DI SAU (in ettari)						
Senza superficie	-	-	-	-	-	-
Meno di 1 ettaro	213	125	91	129	84	642
1 -- 2	100	59	41	58	64	322
2 -- 3	66	33	19	37	27	182
3 -- 5	67	38	26	32	30	193
5 -- 10	47	18	23	32	27	147
10 -- 20	27	13	8	17	9	74
20 -- 30	14	2	3	10	-	29
30 -- 50	13	3	6	5	3	30
50 -- 100	6	2	4	5	3	20
100 ed oltre	-	-	-	1	-	1
TOTALE	553	293	221	326	247	1.640
FORME DI CONDUZIONE						
Conduzione diretta del coltivatore	547	292	220	320	245	1.624
Con solo manodopera familiare	424	209	151	210	168	1.162
Con manodopera familiare prevalente	110	78	54	92	60	394
Con manodopera extrafamiliare prevalente	13	5	15	18	17	68
Conduzione con salariati	6	1	1	6	2	16
Conduzione a colonia parziaria appoderata	-	-	-	-	-	-
TOTALE	553	293	221	326	247	1.640
PARENTI						
CLASSI DI SAU (in ettari)						
Senza superficie	-	-	-	-	-	-
Meno di 1 ettaro	169	124	47	77	138	555
1 -- 2	75	52	32	34	75	268
2 -- 3	41	42	16	21	34	154
3 -- 5	30	30	9	19	38	126
5 -- 10	28	28	7	20	24	107
10 -- 20	15	5	5	6	17	48
20 -- 30	5	1	1	-	4	11
30 -- 50	3	3	1	3	1	11
50 -- 100	3	2	-	2	2	9
100 ed oltre	2	-	-	-	-	2
TOTALE	371	287	118	182	333	1.291
FORME DI CONDUZIONE						
Conduzione diretta del coltivatore	370	286	117	181	323	1.277
Con solo manodopera familiare	301	209	84	136	225	955
Con manodopera familiare prevalente	62	66	27	33	75	263
Con manodopera extrafamiliare prevalente	7	11	6	12	23	59
Conduzione con salariati	1	1	1	1	10	14
Conduzione a colonia parziaria appoderata	-	-	-	-	-	-
TOTALE	371	287	118	182	333	1.291

Tavola 2.67 - Capi azienda per classe di superficie totale, titolo di studio e sesso

CLASSI DI SUPERFICIE TOTALE TITOLI DI STUDIO	CAPI AZIENDA				
	Conduttore	Coniuge	Familiare	Parente	Altra persona
TOTALE					
CLASSI DI SUPERFICIE TOTALE					
Senza superficie	8	-	-	-	-
Meno di 1 ettaro	10.564	609	224	158	13
1 -- 2	4.784	207	87	52	6
2 -- 3	2.112	76	40	22	2
3 -- 5	2.111	63	54	31	7
5 -- 10	1.847	35	33	19	9
10 -- 20	1.137	22	15	4	3
20 -- 30	405	12	11	2	6
30 -- 50	325	5	6	-	7
50 -- 100	202	1	4	1	7
100 ed oltre	76	-	-	1	7
<b>TOTALE</b>	<b>23.571</b>	<b>1.030</b>	<b>474</b>	<b>290</b>	<b>67</b>
TITOLI DI STUDIO					
Conseguito in scuole ad indirizzo agrario	544	15	22	10	8
<i>Laurea o diploma universitario</i>	132	2	6	2	4
<i>Diploma di scuola media superiore</i>	412	13	16	8	4
Conseguito in altri tipi di scuole	20.203	915	432	259	58
<i>Laurea o diploma universitario</i>	1.238	51	37	14	14
<i>Diploma di scuola media superiore</i>	3.736	133	111	56	28
<i>Licenza di scuola media inferiore</i>	5.856	283	157	101	8
<i>Licenza di scuola elementare</i>	9.373	448	127	88	8
Capi azienda privi di titolo di studio	2.824	100	20	21	1
<b>TOTALE</b>	<b>23.571</b>	<b>1.030</b>	<b>474</b>	<b>290</b>	<b>67</b>
Capi azienda che frequentano o hanno frequentato corsi professionali	460	18	9	3	6
MASCHI					
CLASSI DI SUPERFICIE TOTALE					
Senza superficie	7	-	-	-	-
Meno di 1 ettaro	7.742	585	213	153	13
1 -- 2	3.603	194	79	51	6
2 -- 3	1.610	69	39	21	2
3 -- 5	1.585	58	53	30	7
5 -- 10	1.372	33	30	19	8
10 -- 20	857	22	13	3	3
20 -- 30	309	9	9	1	6
30 -- 50	264	5	4	-	7
50 -- 100	164	1	3	1	7
100 ed oltre	64	-	-	1	6
<b>TOTALE</b>	<b>17.577</b>	<b>976</b>	<b>443</b>	<b>280</b>	<b>65</b>
TITOLI DI STUDIO					
Conseguito in scuole ad indirizzo agrario	441	14	22	9	8
<i>Laurea o diploma universitario</i>	116	2	6	1	4
<i>Diploma di scuola media superiore</i>	325	12	16	8	4
Conseguito in altri tipi di scuole	15.096	868	402	251	56
<i>Laurea o diploma universitario</i>	968	48	33	13	13
<i>Diploma di scuola media superiore</i>	2.600	128	101	53	27
<i>Licenza di scuola media inferiore</i>	4.520	271	145	99	8
<i>Licenza di scuola elementare</i>	7.008	421	123	86	8
Capi azienda privi di titolo di studio	2.040	94	19	20	1
<b>TOTALE</b>	<b>17.577</b>	<b>976</b>	<b>443</b>	<b>280</b>	<b>65</b>
Capi azienda che frequentano o hanno frequentato corsi professionali	404	17	8	3	5

**Tavola 2.67 segue - Capi azienda per classe di superficie totale, titolo di studio e sesso**

CLASSI DI SUPERFICIE TOTALE TITOLI DI STUDIO	CAPI AZIENDA				
	Conduttore	Coniuge	Familiare	Parente	Altra persona
FEMMINE					
CLASSI DI SUPERFICIE TOTALE					
Senza superficie	1	-	-	-	-
Meno di 1 ettaro	2.822	24	11	5	-
1 -- 2	1.181	13	8	1	-
2 -- 3	502	7	1	1	-
3 -- 5	526	5	1	1	-
5 -- 10	475	2	3	-	1
10 -- 20	280	-	2	1	-
20 -- 30	96	3	2	1	-
30 -- 50	61	-	2	-	-
50 -- 100	38	-	1	-	-
100 ed oltre	12	-	-	-	1
<b>TOTALE</b>	<b>5.994</b>	<b>54</b>	<b>31</b>	<b>10</b>	<b>2</b>
TITOLI DI STUDIO					
Conseguito in scuole ad indirizzo agrario	103	1	-	1	-
<i>Laurea o diploma universitario</i>	16	-	-	1	-
<i>Diploma di scuola media superiore</i>	87	1	-	-	-
Conseguito in altri tipi di scuole	5.107	47	30	8	2
<i>Laurea o diploma universitario</i>	270	3	4	1	1
<i>Diploma di scuola media superiore</i>	1.136	5	10	3	1
<i>Licenza di scuola media inferiore</i>	1.336	12	12	2	-
<i>Licenza di scuola elementare</i>	2.365	27	4	2	-
<i>Capi azienda privi di titolo di studio</i>	784	6	1	1	-
<b>TOTALE</b>	<b>5.994</b>	<b>54</b>	<b>31</b>	<b>10</b>	<b>2</b>
Capi azienda che frequentano o hanno frequentato corsi professionali	56	1	1	-	1

**Tavola 2.68 - Giornate di lavoro dei capi azienda per classe di superficie totale, titolo di studio e sesso**

CLASSI DI SUPERFICIE TOTALE TITOLI DI STUDIO	CAPI AZIENDA				
	Conduttore	Coniuge	Familiare	Parente	Altra persona
TOTALE					
CLASSI DI SUPERFICIE TOTALE					
Senza superficie	1.565	-	-	-	-
Meno di 1 ettaro	264.813	17.413	6.673	3.886	155
1 -- 2	217.265	10.327	4.942	1.626	98
2 -- 3	124.174	4.302	3.051	1.017	20
3 -- 5	136.423	4.740	3.459	2.346	778
5 -- 10	145.410	2.467	3.451	1.061	986
10 -- 20	132.699	1.733	1.159	370	190
20 -- 30	57.793	845	1.102	300	1.110
30 -- 50	53.503	590	476	-	651
50 -- 100	39.800	90	596	190	689
100 ed oltre	15.053	-	-	150	1.131
<b>TOTALE</b>	<b>1.188.498</b>	<b>42.507</b>	<b>24.909</b>	<b>10.946</b>	<b>5.808</b>
TITOLI DI STUDIO					
Conseguito in scuole ad indirizzo agrario	44.232	610	1.800	738	1.327
<i>Laurea o diploma universitario</i>	10.512	125	154	450	695
<i>Diploma di scuola media superiore</i>	33.720	485	1.646	288	632
Conseguito in altri tipi di scuole	1.019.147	38.681	22.050	9.799	4.466
<i>Laurea o diploma universitario</i>	42.015	2.197	1.416	340	1.184
<i>Diploma di scuola media superiore</i>	165.356	5.758	5.371	2.421	2.159
<i>Licenza di scuola media inferiore</i>	333.099	11.356	9.629	3.617	506
<i>Licenza di scuola elementare</i>	478.677	19.370	5.634	3.421	617
Capi azienda privi di titolo di studio	125.119	3.216	1.059	409	15
<b>TOTALE</b>	<b>1.188.498</b>	<b>42.507</b>	<b>24.909</b>	<b>10.946</b>	<b>5.808</b>
MASCHI					
CLASSI DI SUPERFICIE TOTALE					
Senza superficie	1.445	-	-	-	-
Meno di 1 ettaro	233.406	16.527	6.504	3.863	155
1 -- 2	196.655	9.880	4.291	1.611	98
2 -- 3	114.038	3.777	3.021	1.011	20
3 -- 5	121.357	4.475	3.409	2.336	778
5 -- 10	126.603	2.402	3.371	1.061	688
10 -- 20	115.530	1.733	1.114	340	190
20 -- 30	49.356	625	852	150	1.110
30 -- 50	47.856	590	310	-	651
50 -- 100	34.143	90	296	190	689
100 ed oltre	13.588	-	-	150	1.121
<b>TOTALE</b>	<b>1.053.977</b>	<b>40.099</b>	<b>23.168</b>	<b>10.712</b>	<b>5.500</b>
TITOLI DI STUDIO					
Conseguito in scuole ad indirizzo agrario	40.560	510	1.800	588	1.327
<i>Laurea o diploma universitario</i>	9.983	125	154	300	695
<i>Diploma di scuola media superiore</i>	30.577	385	1.646	288	632
Conseguito in altri tipi di scuole	900.139	36.619	20.313	9.725	4.158
<i>Laurea o diploma universitario</i>	35.879	2.074	1.306	330	1.174
<i>Diploma di scuola media superiore</i>	136.565	5.506	5.050	2.369	1.861
<i>Licenza di scuola media inferiore</i>	294.847	10.552	8.613	3.614	506
<i>Licenza di scuola elementare</i>	432.848	18.487	5.344	3.412	617
Capi azienda privi di titolo di studio	113.278	2.970	1.055	399	15
<b>TOTALE</b>	<b>1.053.977</b>	<b>40.099</b>	<b>23.168</b>	<b>10.712</b>	<b>5.500</b>

**Tavola 2.68 segue - Giornate di lavoro dei capi azienda per classe di superficie totale, titolo di studio e sesso**

CLASSI DI SUPERFICIE TOTALE TITOLI DI STUDIO	CAPI AZIENDA				
	Conduttore	Coniuge	Familiare	Parente	Altra persona
FEMMINE					
CLASSI DI SUPERFICIE TOTALE					
Senza superficie	120	-	-	-	-
Meno di 1 ettaro	31.407	886	169	23	-
1 -- 2	20.610	447	651	15	-
2 -- 3	10.136	525	30	6	-
3 -- 5	15.066	265	50	10	-
5 -- 10	18.807	65	80	-	298
10 -- 20	17.169	-	45	30	-
20 -- 30	8.437	220	250	150	-
30 -- 50	5.647	-	166	-	-
50 -- 100	5.657	-	300	-	-
100 ed oltre	1.465	-	-	-	10
<b>TOTALE</b>	<b>134.521</b>	<b>2.408</b>	<b>1.741</b>	<b>234</b>	<b>308</b>
TITOLI DI STUDIO					
Conseguito in scuole ad indirizzo agrario	3.672	100	-	150	-
<i>Laurea o diploma universitario</i>	529	-	-	150	-
<i>Diploma di scuola media superiore</i>	3.143	100	-	-	-
Conseguito in altri tipi di scuole	119.008	2.062	1.737	74	308
<i>Laurea o diploma universitario</i>	6.136	123	110	10	10
<i>Diploma di scuola media superiore</i>	28.791	252	321	52	298
<i>Licenza di scuola media inferiore</i>	38.252	804	1.016	3	-
<i>Licenza di scuola elementare</i>	45.829	883	290	9	-
Capi azienda privi di titolo di studio	11.841	246	4	10	-
<b>TOTALE</b>	<b>134.521</b>	<b>2.408</b>	<b>1.741</b>	<b>234</b>	<b>308</b>



**Tavola 2.69 - Capi azienda per classe di età (in anni compiuti), classe di giornate di lavoro e sesso**

CLASSI DI ETÀ' CLASSI DI GIORNATE DI LAVORO	CAPI AZIENDA				
	Conduttore	Coniuge	Familiare	Parente	Altra persona
TOTALE					
CLASSI DI ETÀ'					
Meno di 20	37	-	6	-	-
20 -- 24	106	-	14	3	-
25 -- 29	308	7	30	10	-
30 -- 34	644	6	51	18	3
35 -- 39	1.036	50	56	20	13
40 -- 44	1.532	61	73	34	11
45 -- 49	1.929	101	63	34	9
50 -- 54	2.683	141	60	52	9
55 -- 59	2.550	135	46	36	8
60 -- 64	3.040	160	35	27	6
65 ed oltre	9.706	369	40	56	8
<b>TOTALE</b>	<b>23.571</b>	<b>1.030</b>	<b>474</b>	<b>290</b>	<b>67</b>
CLASSI DI GIORNATE DI LAVORO					
Meno di 10	5.311	156	47	50	7
10 -- 20	6.025	238	102	80	25
20 -- 30	2.641	155	70	57	4
30 -- 50	2.804	188	90	39	3
50 -- 100	2.866	183	88	34	6
100 -- 200	2.000	76	46	24	8
200 -- 250	596	13	13	2	3
250 -- 300	306	6	8	-	6
300 ed oltre	1.022	15	10	4	5
<b>TOTALE</b>	<b>23.571</b>	<b>1.030</b>	<b>474</b>	<b>290</b>	<b>67</b>
MASCHI					
CLASSI DI ETÀ'					
Meno di 20	29	-	6	-	-
20 -- 24	85	-	12	3	-
25 -- 29	254	7	29	10	-
30 -- 34	483	6	47	17	3
35 -- 39	772	46	54	20	13
40 -- 44	1.142	57	68	33	9
45 -- 49	1.465	97	58	31	9
50 -- 54	2.037	127	55	51	9
55 -- 59	1.933	128	44	34	8
60 -- 64	2.332	150	33	25	6
65 ed oltre	7.045	358	37	56	8
<b>TOTALE</b>	<b>17.577</b>	<b>976</b>	<b>443</b>	<b>280</b>	<b>65</b>
CLASSI DI GIORNATE DI LAVORO					
Meno di 10	2.854	148	43	45	7
10 -- 20	3.849	227	92	77	24
20 -- 30	2.247	145	69	57	4
30 -- 50	2.486	181	85	38	3
50 -- 100	2.575	174	84	34	6
100 -- 200	1.794	69	41	23	8
200 -- 250	547	11	13	2	3
250 -- 300	276	6	7	-	5
300 ed oltre	949	15	9	4	5
<b>TOTALE</b>	<b>17.577</b>	<b>976</b>	<b>443</b>	<b>280</b>	<b>65</b>

**Tavola 2.69 segue - Capi azienda per classe di età (in anni compiuti), classe di giornate di lavoro e sesso**

CLASSI DI ETA' CLASSI DI GIORNATE DI LAVORO	CAPI AZIENDA				
	Conduttore	Coniuge	Familiare	Parente	Altra persona
FEMMINE					
CLASSI DI ETA'					
Meno di 20	8	-	-	-	-
20 -- 24	21	-	2	-	-
25 -- 29	54	-	1	-	-
30 -- 34	161	-	4	1	-
35 -- 39	264	4	2	-	-
40 -- 44	390	4	5	1	2
45 -- 49	464	4	5	3	-
50 -- 54	646	14	5	1	-
55 -- 59	617	7	2	2	-
60 -- 64	708	10	2	2	-
65 ed oltre	2.661	11	3	-	-
<b>TOTALE</b>	<b>5.994</b>	<b>54</b>	<b>31</b>	<b>10</b>	<b>2</b>
CLASSI DI GIORNATE DI LAVORO					
Meno di 10	2.457	8	4	5	-
10 -- 20	2.176	11	10	3	1
20 -- 30	394	10	1	-	-
30 -- 50	318	7	5	1	-
50 -- 100	291	9	4	-	-
100 -- 200	206	7	5	1	-
200 -- 250	49	2	-	-	-
250 -- 300	30	-	1	-	1
300 ed oltre	73	-	1	-	-
<b>TOTALE</b>	<b>5.994</b>	<b>54</b>	<b>31</b>	<b>10</b>	<b>2</b>

**Tavola 2.70 - Giornate di lavoro dei capi azienda per classe di età (in anni compiuti), classe di giornate di lavoro e sesso**

CLASSI DI ETÀ' CLASSI DI GIORNATE DI LAVORO	CAPI AZIENDA				
	Conduttore	Coniuge	Familiare	Parente	Altra persona
TOTALE					
CLASSI DI ETÀ'					
Meno di 20	2.811	-	521	-	-
20 -- 24	11.238	-	999	123	-
25 -- 29	29.301	749	1.320	474	-
30 -- 34	55.071	399	3.169	933	312
35 -- 39	70.424	2.474	3.611	628	829
40 -- 44	92.993	2.125	3.898	1.477	619
45 -- 49	95.775	4.207	3.306	1.273	763
50 -- 54	128.726	5.080	2.895	1.824	884
55 -- 59	131.157	6.029	1.775	1.593	489
60 -- 64	174.900	6.922	1.373	659	833
65 ed oltre	396.102	14.522	2.042	1.962	1.079
<b>TOTALE</b>	<b>1.188.498</b>	<b>42.507</b>	<b>24.909</b>	<b>10.946</b>	<b>5.808</b>
CLASSI DI GIORNATE DI LAVORO					
Meno di 10	19.996	754	227	216	25
10 -- 20	65.943	2.803	1.180	934	272
20 -- 30	55.113	3.255	1.475	1.198	90
30 -- 50	95.534	6.344	3.048	1.312	119
50 -- 100	176.328	11.147	5.432	2.130	426
100 -- 200	249.052	9.234	5.752	3.431	1.100
200 -- 250	120.391	2.620	2.620	400	625
250 -- 300	79.439	1.530	2.060	-	1.628
300 ed oltre	326.702	4.820	3.115	1.325	1.523
<b>TOTALE</b>	<b>1.188.498</b>	<b>42.507</b>	<b>24.909</b>	<b>10.946</b>	<b>5.808</b>
MASCHI					
CLASSI DI ETÀ'					
Meno di 20	2.143	-	521	-	-
20 -- 24	10.129	-	689	123	-
25 -- 29	26.678	749	1.164	474	-
30 -- 34	48.440	399	2.934	783	312
35 -- 39	61.221	2.312	3.565	628	829
40 -- 44	79.845	1.902	3.458	1.475	311
45 -- 49	81.735	3.917	3.171	1.227	763
50 -- 54	111.650	4.399	2.825	1.814	884
55 -- 59	113.622	5.714	1.525	1.576	489
60 -- 64	159.468	6.517	1.358	650	833
65 ed oltre	359.046	14.190	1.958	1.962	1.079
<b>TOTALE</b>	<b>1.053.977</b>	<b>40.099</b>	<b>23.168</b>	<b>10.712</b>	<b>5.500</b>
CLASSI DI GIORNATE DI LAVORO					
Meno di 10	11.322	730	208	197	25
10 -- 20	43.149	2.688	1.064	899	262
20 -- 30	47.048	3.050	1.455	1.198	90
30 -- 50	84.673	6.116	2.878	1.282	119
50 -- 100	158.922	10.647	5.222	2.130	426
100 -- 200	223.643	8.298	5.096	3.281	1.100
200 -- 250	110.516	2.220	2.620	400	625
250 -- 300	71.472	1.530	1.810	-	1.330
300 ed oltre	303.232	4.820	2.815	1.325	1.523
<b>TOTALE</b>	<b>1.053.977</b>	<b>40.099</b>	<b>23.168</b>	<b>10.712</b>	<b>5.500</b>

**Tavola 2.70 segue - Giornate di lavoro dei capi azienda per classe di età (in anni compiuti), classe di giornate di lavoro e sesso**

CLASSI DI ETÀ' CLASSI DI GIORNATE DI LAVORO	CAPI AZIENDA				
	Conduttore	Coniuge	Familiare	Parente	Altra persona
FEMMINE					
CLASSI DI ETÀ'					
Meno di 20	668	-	-	-	-
20 -- 24	1.109	-	310	-	-
25 -- 29	2.623	-	156	-	-
30 -- 34	6.631	-	235	150	-
35 -- 39	9.203	162	46	-	-
40 -- 44	13.148	223	440	2	308
45 -- 49	14.040	290	135	46	-
50 -- 54	17.076	681	70	10	-
55 -- 59	17.535	315	250	17	-
60 -- 64	15.432	405	15	9	-
65 ed oltre	37.056	332	84	-	-
<b>TOTALE</b>	<b>134.521</b>	<b>2.408</b>	<b>1.741</b>	<b>234</b>	<b>308</b>
CLASSI DI GIORNATE DI LAVORO					
Meno di 10	8.674	24	19	19	-
10 -- 20	22.794	115	116	35	10
20 -- 30	8.065	205	20	-	-
30 -- 50	10.861	228	170	30	-
50 -- 100	17.406	500	210	-	-
100 -- 200	25.409	936	656	150	-
200 -- 250	9.875	400	-	-	-
250 -- 300	7.967	-	250	-	298
300 ed oltre	23.470	-	300	-	-
<b>TOTALE</b>	<b>134.521</b>	<b>2.408</b>	<b>1.741</b>	<b>234</b>	<b>308</b>

**Tavola 2.71 - Aziende interessate al contoterzismo e relativo numero di giornate di lavoro secondo l'utilizzazione dei mezzi meccanici per classe di superficie totale e classe di superficie agricola utilizzata (SAU)**

CLASSI DI SUPERFICIE TOTALE CLASSI DI SAU	AZIENDE CHE UTILIZZANO MEZZI MECCANICI						
	IN ALTRE AZIENDE AGRICOLE			IN AZIENDA E FORNITI DA			
	Totale	Di proprietà solo dell'azienda	In comproprietà	Totale	Altre aziende agricole	Organismi associativi	Imprese di esercizio e noleggio
AZIENDE							
CLASSI DI SUPERFICIE TOTALE (in ettari)							
Senza superficie	-	-	-	-	-	-	-
Meno di 1 ettaro	67	14	53	4.638	2.187	132	2.324
1 -- 2	34	8	26	2.458	1.184	71	1.209
2 -- 3	19	4	15	1.133	572	26	540
3 -- 5	23	9	14	1.196	602	48	552
5 -- 10	24	9	16	1.086	625	31	438
10 -- 20	19	12	8	682	421	12	251
20 -- 30	7	6	1	268	174	10	87
30 -- 50	13	7	6	186	116	9	62
50 -- 100	10	8	2	120	81	4	35
100 ed oltre	1	1	-	41	21	7	13
<b>TOTALE</b>	<b>217</b>	<b>78</b>	<b>141</b>	<b>11.808</b>	<b>5.983</b>	<b>350</b>	<b>5.511</b>
CLASSI DI SAU (in ettari)							
Senza superficie	-	-	-	2	-	-	2
Meno di 1 ettaro	71	15	56	5.099	2.390	145	2.569
1 -- 2	34	10	24	2.314	1.120	65	1.137
2 -- 3	21	6	15	1.100	573	24	507
3 -- 5	20	6	14	1.092	565	51	484
5 -- 10	24	8	17	1.011	589	27	400
10 -- 20	18	13	6	646	404	11	235
20 -- 30	5	4	1	228	139	10	80
30 -- 50	15	8	7	170	111	7	53
50 -- 100	8	7	1	114	77	4	33
100 ed oltre	1	1	-	32	15	6	11
<b>TOTALE</b>	<b>217</b>	<b>78</b>	<b>141</b>	<b>11.808</b>	<b>5.983</b>	<b>350</b>	<b>5.511</b>
GIORNATE DI LAVORO EFFETTUATE							
CLASSI DI SUPERFICIE TOTALE (in ettari)							
Senza superficie	-	-	-	-	-	-	-
Meno di 1 ettaro	708	402	306	9.927	4.516	530	4.881
1 -- 2	377	108	269	7.181	3.165	349	3.667
2 -- 3	520	95	425	4.295	2.035	171	2.089
3 -- 5	676	279	397	4.789	2.481	209	2.099
5 -- 10	505	152	353	5.806	3.275	167	2.364
10 -- 20	332	173	159	5.198	3.239	52	1.907
20 -- 30	150	140	10	2.402	1.586	66	750
30 -- 50	351	134	217	1.964	1.273	37	654
50 -- 100	419	304	115	1.422	906	127	389
100 ed oltre	30	30	-	830	378	117	335
<b>TOTALE</b>	<b>4.068</b>	<b>1.817</b>	<b>2.251</b>	<b>43.814</b>	<b>22.854</b>	<b>1.825</b>	<b>19.135</b>
CLASSI DI SAU (in ettari)							
Senza superficie	-	-	-	3	-	-	3
Meno di 1 ettaro	752	412	340	10.967	4.993	588	5.386
1 -- 2	583	328	255	7.202	3.227	322	3.653
2 -- 3	496	89	407	4.361	2.133	162	2.066
3 -- 5	515	110	405	4.455	2.266	226	1.963
5 -- 10	472	104	368	5.752	3.297	149	2.306
10 -- 20	315	181	134	5.094	3.181	50	1.863
20 -- 30	135	125	10	2.091	1.372	68	651
30 -- 50	546	314	232	1.818	1.214	26	578
50 -- 100	224	124	100	1.308	838	127	343
100 ed oltre	30	30	-	763	333	107	323
<b>TOTALE</b>	<b>4.068</b>	<b>1.817</b>	<b>2.251</b>	<b>43.814</b>	<b>22.854</b>	<b>1.825</b>	<b>19.135</b>

**Tavola 2.72 - Aziende interessate al contoterzismo e relativo numero di giornate di lavoro secondo l'utilizzazione dei mezzi meccanici per forma di conduzione e zona altimetrica**

FORME DI CONDUZIONE ZONE ALTIMETRICHE	AZIENDE CHE UTILIZZANO MEZZI MECCANICI						
	IN ALTRE AZIENDE AGRICOLE			IN AZIENDA E FORNITI DA			
	Totale	Di proprietà solo dell'azienda	In comproprietà	Totale	Altre aziende agricole	Organismi associativi	Imprese di esercizio e noleggio
AZIENDE							
FORME DI CONDUZIONE							
Conduzione diretta del coltivatore	212	78	136	10.931	5.579	309	5.072
<i>Con solo manodopera familiare</i>	151	59	92	6.466	3.074	162	3.242
<i>Con manodopera familiare prevalente</i>	33	12	22	3.169	1.857	88	1.232
<i>Con manodopera extrafamiliare prevalente</i>	28	7	22	1.296	648	59	598
Conduzione con salariati	5	-	5	876	404	41	438
Conduzione a colonia parziaria appoderata	-	-	-	1	-	-	1
<b>TOTALE</b>	<b>217</b>	<b>78</b>	<b>141</b>	<b>11.808</b>	<b>5.983</b>	<b>350</b>	<b>5.511</b>
ZONE ALTIMETRICHE							
Montagna	-	-	-	-	-	-	-
Collina	95	58	38	7.732	3.347	170	4.244
Pianura	122	20	103	4.076	2.636	180	1.267
<b>TOTALE</b>	<b>217</b>	<b>78</b>	<b>141</b>	<b>11.808</b>	<b>5.983</b>	<b>350</b>	<b>5.511</b>
GIORNATE DI LAVORO EFFETTUATE							
FORME DI CONDUZIONE							
Conduzione diretta del coltivatore	3.976	1.817	2.159	39.039	20.411	1.513	17.115
<i>Con solo manodopera familiare</i>	2.324	1.058	1.266	19.508	9.747	684	9.077
<i>Con manodopera familiare prevalente</i>	688	424	264	11.503	6.446	360	4.697
<i>Con manodopera extrafamiliare prevalente</i>	964	335	629	8.028	4.218	469	3.341
Conduzione con salariati	92	-	92	4.772	2.443	312	2.017
Conduzione a colonia parziaria appoderata	-	-	-	3	-	-	3
<b>TOTALE</b>	<b>4.068</b>	<b>1.817</b>	<b>2.251</b>	<b>43.814</b>	<b>22.854</b>	<b>1.825</b>	<b>19.135</b>
ZONE ALTIMETRICHE							
Montagna	-	-	-	-	-	-	-
Collina	1.461	1.132	329	28.976	13.954	905	14.117
Pianura	2.607	685	1.922	14.838	8.900	920	5.018
<b>TOTALE</b>	<b>4.068</b>	<b>1.817</b>	<b>2.251</b>	<b>43.814</b>	<b>22.854</b>	<b>1.825</b>	<b>19.135</b>

**Tavola 2.73 - Aziende che utilizzano mezzi meccanici in altre aziende agricole e relative giornate di lavoro per classe di giornate di lavoro effettuate in altre aziende, classe di superficie agricola utilizzata (SAU) e classe di giornate di lavoro aziendale**

CLASSI DI SAU	CLASSI DI GIORNATE DI LAVORO EFFETTUATE IN ALTRE AZIENDE								Totale
CLASSI DI GIORNATE DI LAVORO AZIENDALE	1 -- 2	3 -- 4	5 -- 9	10 -- 14	15 -- 19	20 -- 29	30 -- 49	50 ed oltre	
AZIENDE									
CLASSI DI SAU (in ettari)									
Meno di 1 ettaro	27	10	5	20	1	5	-	3	71
1 -- 2	6	8	1	4	-	10	3	2	34
2 -- 3	2	5	1	3	2	2	1	5	21
3 -- 5	4	-	4	4	1	1	2	4	20
5 -- 10	5	1	5	2	2	3	4	2	24
10 -- 20	1	1	4	3	2	2	3	2	18
20 -- 30	-	-	1	3	-	-	-	1	5
30 -- 50	-	1	2	2	3	2	2	3	15
50 -- 100	-	1	-	3	-	2	-	2	8
100 ed oltre	-	-	-	-	-	-	1	-	1
TOTALE	45	27	23	44	11	27	16	24	217
CLASSI DI GIORNATE DI LAVORO AZIENDALE									
Meno di 50	28	10	9	13	1	4	-	2	67
50 -- 100	9	9	3	13	2	6	4	3	49
100 -- 200	4	3	4	6	1	7	4	4	33
200 -- 300	3	2	2	-	-	2	2	3	14
300 -- 500	-	2	1	7	5	5	3	7	30
500 -- 1000	1	1	1	3	2	2	1	2	13
1000 -- 2500	-	-	2	2	-	1	1	2	8
2500 ed oltre	-	-	1	-	-	-	1	1	3
TOTALE	45	27	23	44	11	27	16	24	217
GIORNATE DI LAVORO EFFETTUATE IN ALTRE AZIENDE									
CLASSI DI SAU (in ettari)									
Meno di 1 ettaro	37	39	31	202	18	105	-	320	752
1 -- 2	11	27	5	40	-	200	100	200	583
2 -- 3	4	17	5	30	30	40	40	330	496
3 -- 5	6	-	24	40	15	20	70	340	515
5 -- 10	7	4	31	20	30	60	130	190	472
10 -- 20	1	4	20	30	30	40	90	100	315
20 -- 30	-	-	5	30	-	-	-	100	135
30 -- 50	-	4	10	22	45	40	85	340	546
50 -- 100	-	4	-	30	-	40	-	150	224
100 ed oltre	-	-	-	-	-	-	30	-	30
TOTALE	66	99	131	444	168	545	545	2.070	4.068
CLASSI DI GIORNATE DI LAVORO AZIENDALE									
Meno di 50	40	37	55	130	18	80	-	140	500
50 -- 100	13	33	15	132	30	120	130	280	753
100 -- 200	7	9	25	60	15	145	140	330	731
200 -- 300	5	8	10	-	-	40	70	250	383
300 -- 500	-	8	5	70	75	100	105	540	903
500 -- 1000	1	4	6	30	30	40	30	200	341
1000 -- 2500	-	-	10	22	-	20	30	280	362
2500 ed oltre	-	-	5	-	-	-	40	50	95
TOTALE	66	99	131	444	168	545	545	2.070	4.068

**Tavola 2.74 - Aziende che utilizzano mezzi meccanici in altre aziende agricole e relative giornate di lavoro per classe di giornate di lavoro effettuate in altre aziende, forma di conduzione e zona altimetrica**

FORME DI CONDUZIONE ZONE ALTIMETRICHE	CLASSI DI GIORNATE DI LAVORO EFFETTUATE IN ALTRE AZIENDE								Totale
	1 -- 2	3 -- 4	5 -- 9	10 -- 14	15 -- 19	20 -- 29	30 -- 49	50 ed oltre	
AZIENDE									
FORME DI CONDUZIONE									
Conduzione diretta del coltivatore	44	27	23	42	11	26	16	23	212
Con solo manodopera familiare	39	17	18	34	6	16	8	13	151
Con manodopera familiare prevalente	2	8	2	5	5	4	3	4	33
Con manodopera extrafamiliare prevalente	3	2	3	3	-	6	5	6	28
Conduzione con salariati	1	-	-	2	-	1	-	1	5
TOTALE	45	27	23	44	11	27	16	24	217
ZONE ALTIMETRICHE									
Montagna	-	-	-	-	-	-	-	-	-
Collina	25	9	11	23	5	8	5	9	95
Pianura	20	18	12	21	6	19	11	15	122
TOTALE	45	27	23	44	11	27	16	24	217
GIORNATE DI LAVORO EFFETTUATE IN ALTRE AZIENDE									
FORME DI CONDUZIONE									
Conduzione diretta del coltivatore	64	99	131	424	168	525	545	2.020	3.976
Con solo manodopera familiare	56	63	105	342	93	320	295	1.050	2.324
Con manodopera familiare prevalente	4	29	10	50	75	80	90	350	688
Con manodopera extrafamiliare prevalente	4	7	16	32	-	125	160	620	964
Conduzione con salariati	2	-	-	20	-	20	-	50	92
TOTALE	66	99	131	444	168	545	545	2.070	4.068
ZONE ALTIMETRICHE									
Montagna	-	-	-	-	-	-	-	-	-
Collina	35	33	58	230	75	165	165	700	1.461
Pianura	31	66	73	214	93	380	380	1.370	2.607
TOTALE	66	99	131	444	168	545	545	2.070	4.068



**Tavola 2.75 - Aziende che utilizzano mezzi meccanici extraziendali e relative giornate di lavoro extraziendale, per classe di giornate di lavoro extraziendale, classe di superficie agricola utilizzata (SAU) e classe di giornate di lavoro aziendale**

CLASSI DI SAU CLASSI DI GIORNATE DI LAVORO AZIENDALE	CLASSI DI GIORNATE DI LAVORO EXTRAZIENDALI								Totale
	1 -- 2	3 -- 4	5 -- 9	10 -- 14	15 -- 19	20 -- 29	30 -- 49	50 ed oltre	
AZIENDE									
CLASSI DI SAU (in ettari)									
Senza superficie	2	-	-	-	-	-	-	-	2
Meno di 1 ettaro	3.986	637	324	144	-	3	5	-	5.099
1 -- 2	1.336	607	252	91	10	10	3	5	2.314
2 -- 3	480	338	182	80	10	3	3	4	1.100
3 -- 5	453	323	218	70	13	9	5	1	1.092
5 -- 10	294	285	230	133	31	22	14	2	1.011
10 -- 20	147	156	150	86	45	37	15	10	646
20 -- 30	54	55	41	27	16	18	13	4	228
30 -- 50	28	40	33	18	21	14	11	5	170
50 -- 100	22	21	30	21	3	5	4	8	114
100 ed oltre	3	1	5	3	4	6	5	5	32
TOTALE	6.805	2.463	1.465	673	153	127	78	44	11.808
CLASSI DI GIORNATE DI LAVORO AZIENDALE									
Meno di 50	5.303	1.365	681	273	33	29	22	7	7.713
50 -- 100	736	497	302	134	29	19	12	10	1.739
100 -- 200	387	321	215	96	31	21	12	6	1.089
200 -- 300	127	111	95	67	14	20	7	4	445
300 -- 500	181	112	115	58	28	24	9	6	533
500 -- 1000	63	47	50	35	13	11	10	5	234
1000 -- 2500	8	9	5	10	1	2	4	4	43
2500 ed oltre	-	1	2	-	4	1	2	2	12
TOTALE	6.805	2.463	1.465	673	153	127	78	44	11.808
GIORNATE DI LAVORO EXTRAZIENDALE									
CLASSI DI SAU (in ettari)									
Senza superficie	3	-	-	-	-	-	-	-	3
Meno di 1 ettaro	5.327	2.100	1.848	1.454	-	60	178	-	10.967
1 -- 2	2.073	2.030	1.483	919	153	204	90	250	7.202
2 -- 3	789	1.161	1.058	818	155	65	115	200	4.361
3 -- 5	749	1.087	1.308	719	202	180	160	50	4.455
5 -- 10	498	969	1.438	1.373	479	445	450	100	5.752
10 -- 20	242	532	942	898	685	770	525	500	5.094
20 -- 30	90	190	270	281	251	374	435	200	2.091
30 -- 50	43	139	195	181	337	298	375	250	1.818
50 -- 100	39	70	200	215	49	105	140	490	1.308
100 ed oltre	6	3	29	30	63	132	170	330	763
TOTALE	9.859	8.281	8.771	6.888	2.374	2.633	2.638	2.370	43.814
CLASSI DI GIORNATE DI LAVORO AZIENDALE									
Meno di 50	7.498	4.555	4.003	2.767	515	606	753	350	21.047
50 -- 100	1.146	1.681	1.814	1.383	455	384	400	540	7.803
100 -- 200	633	1.102	1.300	983	471	436	395	300	5.620
200 -- 300	199	382	587	687	212	417	240	250	2.974
300 -- 500	268	369	706	603	433	500	290	300	3.469
500 -- 1000	103	159	321	365	207	230	335	250	1.970
1000 -- 2500	12	29	30	100	15	40	145	280	651
2500 ed oltre	-	4	10	-	66	20	80	100	280
TOTALE	9.859	8.281	8.771	6.888	2.374	2.633	2.638	2.370	43.814

**Tavola. 2.76 - Aziende che utilizzano mezzi meccanici extraziendali e relative giornate di lavoro extraziendale per classe di giornate di lavoro extraziendale, forma di conduzione e zona altimetrica**

FORME DI CONDUZIONE ZONE ALTIMETRICHE	CLASSI DI GIORNATE DI LAVORO EXTRAZIENDALE								Totale
	1 -- 2	3 -- 4	5 -- 9	10 -- 14	15 -- 19	20 -- 29	30 -- 49	50 ed oltre	
AZIENDE									
FORME DI CONDUZIONE									
Conduzione diretta del coltivatore	6.437	2.253	1.316	579	134	111	67	34	10.931
Con solo manodopera familiare	4.164	1.258	677	246	52	36	22	11	6.466
Con manodopera familiare prevalente	1.791	691	400	187	45	34	13	8	3.169
Con manodopera extrafamiliare prevalente	482	304	239	146	37	41	32	15	1.296
Conduzione con salariati	368	209	149	94	19	16	11	10	876
Conduzione a colonia parziaria appoderata	-	1	-	-	-	-	-	-	1
TOTALE	6.805	2.463	1.465	673	153	127	78	44	11.808
ZONE ALITIMETRICHE									
Montagna	-	-	-	-	-	-	-	-	-
Collina	4.195	1.806	1.026	440	117	88	40	20	7.732
Pianura	2.610	657	439	233	36	39	38	24	4.076
TOTALE	6.805	2.463	1.465	673	153	127	78	44	11.808
GIORNATE DI LAVORO EXTRAZIENDALE									
FORME DI CONDUZIONE									
Conduzione diretta del coltivatore	9.299	7.572	7.896	5.932	2.078	2.294	2.268	1.700	39.039
Con solo manodopera familiare	5.965	4.203	4.004	2.493	812	731	750	550	19.508
Con manodopera familiare prevalente	2.570	2.329	2.443	1.923	703	720	415	400	11.503
Con manodopera extrafamiliare prevalente	764	1.040	1.449	1.516	563	843	1.103	750	8.028
Conduzione con salariati	560	706	875	956	296	339	370	670	4.772
Conduzione a colonia parziaria appoderata	-	3	-	-	-	-	-	-	3
TOTALE	9.859	8.281	8.771	6.888	2.374	2.633	2.638	2.370	43.814
ZONE ALTIMETRICHE									
Montagna	-	-	-	-	-	-	-	-	-
Collina	6.176	6.095	6.170	4.509	1.815	1.843	1.328	1.040	28.976
Pianura	3.683	2.186	2.601	2.379	559	790	1.310	1.330	14.838
TOTALE	9.859	8.281	8.771	6.888	2.374	2.633	2.638	2.370	43.814

**Tavola 2.77 - Aziende che utilizzano mezzi meccanici extraziendali e superficie lavorata secondo le principali operazioni effettuate per classe di superficie agricola utilizzata (SAU), forma di conduzione e zona altimetrica (superficie in ettari)**

OPERAZIONI EFFETTUATE IN AZIENDA CON MEZZI EXTRAZIENDALI									
CLASSI DI SAU FORME DI CONDUZIONE ZONE ALTIMETRICHE	Totale	Affidamento completo	AFFIDAMENTO PARZIALE						
			Solo aratura	Solo semina	Solo raccolta meccanica	Aratura e semina	Aratura e raccolta meccanica	Semina e raccolta meccanica	Aratura, semina e raccolta meccanica
AZIENDE									
CLASSI DI SAU									
Senza superficie	2	2	-	-	-	-	-	-	-
Meno di 1 ettaro	5.099	1.523	723	2	60	14	-	-	-
1 -- 2	2.314	703	428	1	50	10	-	-	-
2 -- 3	1.100	312	219	1	46	5	-	-	-
3 -- 5	1.092	310	223	2	69	11	-	-	-
5 -- 10	1.011	267	185	7	93	10	-	-	-
10 -- 20	646	158	81	4	114	14	-	-	1
20 -- 30	228	53	20	1	73	6	-	-	-
30 -- 50	170	38	11	1	54	2	-	-	-
50 -- 100	114	28	4	1	51	1	-	-	-
100 ed oltre	32	9	2	-	7	-	-	-	-
TOTALE	11.808	3.403	1.896	20	617	73	-	-	1
FORME DI CONDUZIONE									
Conduzione diretta del coltivatore	10.931	2.960	1.750	19	602	69	-	-	1
Con solo manodopera familiare	6.466	1.627	1.262	9	390	55	-	-	-
Con manodopera familiare prevalente	3.169	992	329	8	172	8	-	-	-
Con manodopera extrafamiliare prevalente	1.296	341	159	2	40	6	-	-	1
Conduzione con salariati	876	442	146	1	15	4	-	-	-
Conduzione a colonia parziaria appoderata	1	1	-	-	-	-	-	-	-
TOTALE	11.808	3.403	1.896	20	617	73	-	-	1
ZONE ALTIMETRICHE									
Montagna	-	-	-	-	-	-	-	-	-
Collina	7.732	2.572	1.190	15	459	38	-	-	-
Pianura	4.076	831	706	5	158	35	-	-	1
TOTALE	11.808	3.403	1.896	20	617	73	-	-	1
SUPERFICIE LAVORATA									
CLASSI DI SAU									
Senza superficie	1,11	1,11	-	-	-	-	-	-	-
Meno di 1 ettaro	2.671,70	739,96	354,25	0,80	26,69	15,78	-	-	-
1 -- 2	3.443,99	928,69	525,39	1,53	51,95	20,55	-	-	-
2 -- 3	3.000,55	674,43	455,41	2,43	78,27	19,34	-	-	-
3 -- 5	4.467,15	1.064,75	734,44	8,11	158,32	64,74	-	-	-
5 -- 10	8.181,72	1.633,03	1.010,90	35,87	417,73	105,55	-	-	-
10 -- 20	9.669,33	1.808,26	892,70	46,72	843,51	216,55	-	-	10,64
20 -- 30	4.761,40	1.023,08	276,99	28,88	886,32	177,70	-	-	-
30 -- 50	5.231,28	967,03	237,57	25,12	869,32	61,00	-	-	-
50 -- 100	5.304,86	1.381,57	132,09	12,00	1.304,37	69,50	-	-	-
100 ed oltre	3.487,11	939,47	122,60	-	229,00	-	-	-	-
TOTALE	50.220,20	11.161,38	4.742,34	161,46	4.865,48	750,71	-	-	10,64
FORME DI CONDUZIONE									
Conduzione diretta del coltivatore	46.378,18	9.252,76	4.342,99	157,35	4.782,53	704,43	-	-	10,64
Con solo manodopera familiare	21.842,80	4.419,25	2.619,03	58,65	2.437,12	486,64	-	-	-
Con manodopera familiare prevalente	15.034,90	3.422,90	930,03	82,30	1.973,98	105,10	-	-	-
Con manodopera extrafamiliare prevalente	9.500,48	1.410,61	793,93	16,40	371,43	112,69	-	-	10,64
Conduzione con salariati	3.838,37	1.904,97	399,35	4,11	82,95	46,28	-	-	-
Conduzione a colonia parziaria appoderata	3,65	3,65	-	-	-	-	-	-	-
TOTALE	50.220,20	11.161,38	4.742,34	161,46	4.865,48	750,71	-	-	10,64
ZONE ALTIMETRICHE									
Montagna	-	-	-	-	-	-	-	-	-
Collina	35.981,92	7.810,29	2.750,83	134,66	3.621,39	388,20	-	-	-
Pianura	14.238,28	3.351,09	1.991,51	26,80	1.244,09	362,51	-	-	10,64
TOTALE	50.220,20	11.161,38	4.742,34	161,46	4.865,48	750,71	-	-	10,64

**Tavola 2.78 - Aziende con attrezzature informatiche per classe di superficie agricola utilizzata (SAU) e forma di conduzione**

CLASSI DI SAU FORME DI CONDUZIONE	AZIENDE CON ATTREZZATURE INFORMATICHE						
	Totale	Servizi amministrativi	Gestione coltivazione e/o allevamenti	Altre operazioni	UTILIZZO ABITUALE RETE INTERNET		
					Dispone di un sito proprio	Uso del commercio elettronico per la vendita di prodotti aziendali	Uso del commercio elettronico per l'acquisto di mezzi tecnici
CLASSI DI SAU (in ettari)							
Senza superficie	1	1	-	-	-	-	-
Meno di 1 ettaro	15	5	4	3	5	2	2
1 -- 2	3	1	2	-	1	-	-
2 -- 3	5	3	3	-	2	-	1
3 -- 5	7	3	2	1	2	1	1
5 -- 10	19	11	8	3	6	3	2
10 -- 20	18	13	5	1	7	6	5
20 -- 30	14	7	5	1	4	2	1
30 -- 50	12	8	5	1	6	5	2
50 -- 100	5	3	2	1	1	1	-
100 ed oltre	8	8	2	2	2	2	2
<b>TOTALE</b>	<b>107</b>	<b>63</b>	<b>38</b>	<b>13</b>	<b>36</b>	<b>22</b>	<b>16</b>
FORME DI CONDUZIONE							
Conduzione diretta del coltivatore	87	50	30	11	31	20	13
<i>Con solo manodopera familiare</i>	19	6	10	3	6	1	3
<i>Con manodopera familiare prevalente</i>	31	19	6	2	15	7	7
<i>Con manodopera extrafamiliare prevalente</i>	37	25	14	6	10	12	3
Conduzione con salariati	20	13	8	2	5	2	3
Conduzione a colonia parziaria appoderata	-	-	-	-	-	-	-
<b>TOTALE</b>	<b>107</b>	<b>63</b>	<b>38</b>	<b>13</b>	<b>36</b>	<b>22</b>	<b>16</b>

### **Capitolo 3 – Dati provinciali (Universo CEE)**



**Tavola 3.1 - Aziende e relativa superficie totale per classe di superficie totale, forma di conduzione, titolo di possesso dei terreni e zona altimetrica (superficie in ettari) - TOTALE**

FORME DI CONDUZIONE TITOLI DI POSSESSO DEI TERRENI	CLASSI DI SUPERFICIE TOTALE								Totale
	Meno di 1	1 -- 2	2 -- 5	5 -- 10	10 -- 20	20 -- 50	50 -- 100	100 ed oltre	
AZIENDE									
Solo in proprietà	5.115	3.108	2.580	944	502	250	41	9	12.549
Solo in affitto	35	29	21	15	8	13	5	2	128
Solo in uso gratuito	51	49	36	8	5	14	4	-	167
Parte in proprietà e parte in affitto	8	10	22	14	34	50	23	7	168
Parte in proprietà e parte in uso gratuito	8	24	39	18	15	19	2	5	130
Parte in affitto e parte in uso gratuito	-	-	-	-	1	1	-	-	2
Parte in proprietà, parte in affitto e parte in uso gratuito	-	-	-	-	-	5	3	1	9
Con solo manodopera familiare	5.217	3.220	2.698	999	565	352	78	24	13.153
Solo in proprietà	1.654	991	990	436	278	139	37	15	4.540
Solo in affitto	6	6	5	4	6	13	1	1	42
Solo in uso gratuito	8	8	7	10	6	4	3	1	47
Parte in proprietà e parte in affitto	-	2	7	4	22	32	12	2	81
Parte in proprietà e parte in uso gratuito	10	6	19	9	13	6	2	1	66
Parte in affitto e parte in uso gratuito	-	-	-	2	1	-	1	-	4
Parte in proprietà, parte in affitto e parte in uso gratuito	-	-	-	-	-	3	4	1	8
Con manodopera familiare prevalente	1.678	1.013	1.028	465	326	197	60	21	4.788
Solo in proprietà	563	416	491	305	198	152	48	18	2.191
Solo in affitto	-	-	4	4	3	2	2	-	15
Solo in uso gratuito	4	2	10	6	2	-	1	-	25
Parte in proprietà e parte in affitto	-	-	2	4	4	9	1	5	25
Parte in proprietà e parte in uso gratuito	2	2	4	2	6	3	-	-	19
Parte in proprietà, parte in affitto e parte in uso gratuito	-	-	-	-	-	-	1	1	2
Con manodopera extrafamiliare prevalente	569	420	511	321	213	166	53	24	2.277
Solo in proprietà	324	218	222	142	69	62	21	15	1.073
Solo in affitto	1	-	4	1	1	1	1	-	9
Solo in uso gratuito	1	-	2	1	-	-	1	-	5
Parte in proprietà e parte in affitto	-	-	2	-	1	1	-	-	4
Parte in proprietà e parte in uso gratuito	-	-	-	3	2	-	-	-	5
Conduzione con salariati	326	218	230	147	73	64	23	15	1.096
Solo in proprietà	-	-	-	1	1	-	-	-	2
Conduzione a colonia parziaria appoderata	-	-	-	1	1	-	-	-	2
Altra forma di conduzione	-	-	-	-	-	-	-	-	-
Solo in proprietà	7.656	4.733	4.283	1.828	1.048	603	147	57	20.355
Solo in affitto	42	35	34	24	18	29	9	3	194
Solo in uso gratuito	64	59	55	25	13	18	9	1	244
Parte in proprietà e parte in affitto	8	12	33	22	61	92	36	14	278
Parte in proprietà e parte in uso gratuito	20	32	62	32	36	28	4	6	220
Parte in affitto e parte in uso gratuito	-	-	-	2	2	1	1	-	6
Parte in proprietà, parte in affitto e parte in uso gratuito	-	-	-	-	-	8	8	3	19
TOTALE	7.790	4.871	4.467	1.933	1.178	779	214	84	21.316

**Tavola 3.1 segue - Aziende e relativa superficie totale per classe di superficie totale, forma di conduzione, titolo di possesso dei terreni e zona altimetrica (superficie in ettari) - COLLINA**

FORME DI CONDUZIONE TITOLI DI POSSESSO DEI TERRENI	CLASSI DI SUPERFICIE TOTALE								Totale
	Meno di 1	1 -- 2	2 -- 5	5 -- 10	10 -- 20	20 -- 50	50 -- 100	100 ed oltre	
AZIENDE									
Solo in proprietà	3.510	1.883	1.582	577	308	161	30	5	8.056
Solo in affitto	31	26	17	13	6	12	2	2	109
Solo in uso gratuito	45	44	30	8	5	6	1	-	139
Parte in proprietà e parte in affitto	7	9	20	13	28	42	20	7	146
Parte in proprietà e parte in uso gratuito	5	21	30	15	12	9	2	2	96
Parte in affitto e parte in uso gratuito	-	-	-	-	1	1	-	-	2
Parte in proprietà, parte in affitto e parte in uso gratuito	-	-	-	-	-	5	3	1	9
Con solo manodopera familiare	3.598	1.983	1.679	626	360	236	58	17	8.557
Solo in proprietà	873	547	557	256	192	93	27	8	2.553
Solo in affitto	6	6	2	4	5	11	1	1	36
Solo in uso gratuito	7	7	7	10	6	3	3	1	44
Parte in proprietà e parte in affitto	-	2	5	3	19	31	11	2	73
Parte in proprietà e parte in uso gratuito	5	5	10	9	12	6	2	1	50
Parte in affitto e parte in uso gratuito	-	-	-	2	-	-	1	-	3
Parte in proprietà, parte in affitto e parte in uso gratuito	-	-	-	-	-	3	4	1	8
Con manodopera familiare prevalente	891	567	581	284	234	147	49	14	2.767
Solo in proprietà	361	219	210	124	70	58	18	6	1.066
Solo in affitto	-	-	4	4	3	2	1	-	14
Solo in uso gratuito	4	2	10	5	-	-	1	-	22
Parte in proprietà e parte in affitto	-	-	2	3	2	7	-	-	14
Parte in proprietà e parte in uso gratuito	2	2	4	-	5	1	-	-	14
Parte in proprietà, parte in affitto e parte in uso gratuito	-	-	-	-	-	-	1	1	2
Con manodopera extrafamiliare prevalente	367	223	230	136	80	68	21	7	1.132
Solo in proprietà	196	162	145	84	44	28	7	9	675
Solo in affitto	1	-	4	-	1	-	1	-	7
Solo in uso gratuito	1	-	1	1	-	-	1	-	4
Parte in proprietà e parte in affitto	-	-	1	-	1	-	-	-	2
Parte in proprietà e parte in uso gratuito	-	-	-	3	2	-	-	-	5
Conduzione con salariati	198	162	151	88	48	28	9	9	693
Solo in proprietà	-	-	-	-	-	-	-	-	-
Conduzione a colonia parziaria appoderata	-	-	-	-	-	-	-	-	-
Altra forma di conduzione	-	-	-	-	-	-	-	-	-
Solo in proprietà	4.940	2.811	2.494	1.041	614	340	82	28	12.350
Solo in affitto	38	32	27	21	15	25	5	3	166
Solo in uso gratuito	57	53	48	24	11	9	6	1	209
Parte in proprietà e parte in affitto	7	11	28	19	50	80	31	9	235
Parte in proprietà e parte in uso gratuito	12	28	44	27	31	16	4	3	165
Parte in affitto e parte in uso gratuito	-	-	-	2	1	1	1	-	5
Parte in proprietà, parte in affitto e parte in uso gratuito	-	-	-	-	-	8	8	3	19
TOTALE	5.054	2.935	2.641	1.134	722	479	137	47	13.144



**Tavola 3.1 segue - Aziende e relativa superficie totale per classe di superficie totale, forma di conduzione, titolo di possesso dei terreni e zona altimetrica (superficie in ettari) - PIANURA**

FORME DI CONDUZIONE TITOLI DI POSSESSO DEI TERRENI	CLASSI DI SUPERFICIE TOTALE								Totale
	Meno di 1	1 -- 2	2 -- 5	5 -- 10	10 -- 20	20 -- 50	50 -- 100	100 ed oltre	
AZIENDE									
Solo in proprietà	1.605	1.225	998	367	194	89	11	4	4.493
Solo in affitto	4	3	4	2	2	1	3	-	19
Solo in uso gratuito	6	5	6	-	-	8	3	-	28
Parte in proprietà e parte in affitto	1	1	2	1	6	8	3	-	22
Parte in proprietà e parte in uso gratuito	3	3	9	3	3	10	-	3	34
Parte in affitto e parte in uso gratuito	-	-	-	-	-	-	-	-	-
Parte in proprietà, parte in affitto e parte in uso gratuito	-	-	-	-	-	-	-	-	-
Con solo manodopera familiare	1.619	1.237	1.019	373	205	116	20	7	4.596
Solo in proprietà	781	444	433	180	86	46	10	7	1.987
Solo in affitto	-	-	3	-	1	2	-	-	6
Solo in uso gratuito	1	1	-	-	-	1	-	-	3
Parte in proprietà e parte in affitto	-	-	2	1	3	1	1	-	8
Parte in proprietà e parte in uso gratuito	5	1	9	-	1	-	-	-	16
Parte in affitto e parte in uso gratuito	-	-	-	-	1	-	-	-	1
Parte in proprietà, parte in affitto e parte in uso gratuito	-	-	-	-	-	-	-	-	-
Con manodopera familiare prevalente	787	446	447	181	92	50	11	7	2.021
Solo in proprietà	202	197	281	181	128	94	30	12	1.125
Solo in affitto	-	-	-	-	-	-	1	-	1
Solo in uso gratuito	-	-	-	1	2	-	-	-	3
Parte in proprietà e parte in affitto	-	-	-	1	2	2	1	5	11
Parte in proprietà e parte in uso gratuito	-	-	-	2	1	2	-	-	5
Parte in proprietà, parte in affitto e parte in uso gratuito	-	-	-	-	-	-	-	-	-
Con manodopera extrafamiliare prevalente	202	197	281	185	133	98	32	17	1.145
Solo in proprietà	128	56	77	58	25	34	14	6	398
Solo in affitto	-	-	-	1	-	1	-	-	2
Solo in uso gratuito	-	-	1	-	-	-	-	-	1
Parte in proprietà e parte in affitto	-	-	1	-	-	1	-	-	2
Parte in proprietà e parte in uso gratuito	-	-	-	-	-	-	-	-	-
Conduzione con salariati	128	56	79	59	25	36	14	6	403
Solo in proprietà	-	-	-	1	1	-	-	-	2
Conduzione a colonia parziaria appoderata	-	-	-	1	1	-	-	-	2
Altra forma di conduzione	-	-	-	-	-	-	-	-	-
Solo in proprietà	2.716	1.922	1.789	787	434	263	65	29	8.005
Solo in affitto	4	3	7	3	3	4	4	-	28
Solo in uso gratuito	7	6	7	1	2	9	3	-	35
Parte in proprietà e parte in affitto	1	1	5	3	11	12	5	5	43
Parte in proprietà e parte in uso gratuito	8	4	18	5	5	12	-	3	55
Parte in affitto e parte in uso gratuito	-	-	-	-	1	-	-	-	1
Parte in proprietà, parte in affitto e parte in uso gratuito	-	-	-	-	-	-	-	-	-
TOTALE	2.736	1.936	1.826	799	456	300	77	37	8.167

**Tavola 3.1 segue - Aziende e relativa superficie totale per classe di superficie totale, forma di conduzione, titolo di possesso dei terreni e zona altimetrica (superficie in ettari) - TOTALE**

FORME DI CONDUZIONE TITOLI DI POSSESSO DEI TERRENI	CLASSI DI SUPERFICIE TOTALE								Totale
	Meno di 1	1 -- 2	2 -- 5	5 -- 10	10 -- 20	20 -- 50	50 -- 100	100 ed oltre	
SUPERFICIE TOTALE									
Solo in proprietà	2.528,48	4.358,53	7.908,20	6.338,55	6.963,67	7.429,59	2.688,23	1.179,49	39.394,74
Solo in affitto	19,78	38,88	65,72	99,72	112,03	415,95	317,56	271,63	1.341,27
Solo in uso gratuito	27,84	64,86	109,19	53,82	74,82	387,72	230,80	-	949,05
Parte in proprietà e parte in affitto	5,86	13,85	71,70	99,28	506,43	1.546,78	1.547,49	1.229,48	5.020,87
Parte in proprietà e parte in uso gratuito	5,26	35,56	125,12	126,82	201,13	651,76	138,62	1.049,10	2.333,37
Parte in affitto e parte in uso gratuito	-	-	-	-	10,94	32,34	-	-	43,28
Parte in proprietà, parte in affitto e parte in uso gratuito	-	-	-	-	-	170,00	209,40	178,76	558,16
Con solo manodopera familiare	2.587,22	4.511,68	8.279,93	6.718,19	7.869,02	10.634,14	5.132,10	3.908,46	49.640,74
Solo in proprietà	863,56	1.393,74	3.129,63	3.045,93	3.876,39	4.249,27	2.534,58	2.365,80	21.458,90
Solo in affitto	4,18	9,00	15,40	24,36	86,71	383,57	65,02	233,22	821,46
Solo in uso gratuito	3,49	12,77	19,38	64,86	72,73	111,00	214,12	100,62	598,97
Parte in proprietà e parte in affitto	-	3,46	22,60	29,10	339,51	1.005,66	808,45	270,27	2.479,05
Parte in proprietà e parte in uso gratuito	6,73	7,70	63,79	70,69	187,42	156,29	109,08	108,95	710,65
Parte in affitto e parte in uso gratuito	-	-	-	13,37	14,50	-	74,40	-	102,27
Parte in proprietà, parte in affitto e parte in uso gratuito	-	-	-	-	-	99,10	355,75	138,80	593,65
Con manodopera familiare prevalente	877,96	1.426,67	3.250,80	3.248,31	4.577,26	6.004,89	4.161,40	3.217,66	26.764,95
Solo in proprietà	304,61	577,95	1.557,42	2.174,23	2.727,13	4.602,75	3.201,81	4.426,77	19.572,67
Solo in affitto	-	-	15,81	27,83	37,86	53,41	125,98	-	260,89
Solo in uso gratuito	3,23	2,87	30,92	42,11	22,46	-	60,70	-	162,29
Parte in proprietà e parte in affitto	-	-	5,27	25,47	66,93	265,61	74,84	876,13	1.314,25
Parte in proprietà e parte in uso gratuito	0,71	2,41	16,12	16,81	83,38	69,10	-	-	188,53
Parte in proprietà, parte in affitto e parte in uso gratuito	-	-	-	-	-	-	83,34	126,55	209,89
Con manodopera extrafamiliare prevalente	308,55	583,23	1.625,54	2.286,45	2.937,76	4.990,87	3.546,67	5.429,45	21.708,52
Solo in proprietà	171,92	307,19	716,99	983,79	929,25	1.842,68	1.444,32	9.318,40	15.714,54
Solo in affitto	0,87	-	15,04	8,33	14,02	26,00	81,92	-	146,18
Solo in uso gratuito	0,69	-	6,20	5,24	-	-	57,20	-	69,33
Parte in proprietà e parte in affitto	-	-	7,51	-	19,00	22,00	-	-	48,51
Parte in proprietà e parte in uso gratuito	-	-	-	17,54	29,34	-	-	-	46,88
Conduzione con salariati	173,48	307,19	745,74	1.014,90	991,61	1.890,68	1.583,44	9.318,40	16.025,44
Solo in proprietà	-	-	-	7,60	10,52	-	-	-	18,12
Conduzione a colonia parziaria appoderata	-	-	-	7,60	10,52	-	-	-	18,12
Altra forma di conduzione	-	-	-	-	-	-	-	-	-
Solo in proprietà	3.868,57	6.637,41	13.312,24	12.550,10	14.506,96	18.124,29	9.868,94	17.290,46	96.158,97
Solo in affitto	24,83	47,88	111,97	160,24	250,62	878,93	590,48	504,85	2.569,80
Solo in uso gratuito	35,25	80,50	165,69	166,03	170,01	498,72	562,82	100,62	1.779,64
Parte in proprietà e parte in affitto	5,86	17,31	107,08	153,85	931,87	2.840,05	2.430,78	2.375,88	8.862,68
Parte in proprietà e parte in uso gratuito	12,70	45,67	205,03	231,86	501,27	877,15	247,70	1.158,05	3.279,43
Parte in affitto e parte in uso gratuito	-	-	-	13,37	25,44	32,34	74,40	-	145,55
Parte in proprietà, parte in affitto e parte in uso gratuito	-	-	-	-	-	269,10	648,49	444,11	1.361,70
TOTALE	3.947,21	6.828,77	13.902,01	13.275,45	16.386,17	23.520,58	14.423,61	21.873,97	114.157,77

**Tavola 3.1 segue - Aziende e relativa superficie totale per classe di superficie totale, forma di conduzione, titolo di possesso dei terreni e zona altimetrica (superficie in ettari) - COLLINA**

FORME DI CONDUZIONE TITOLI DI POSSESSO DEI TERRENI	CLASSI DI SUPERFICIE TOTALE								Totale
	Meno di 1	1 -- 2	2 -- 5	5 -- 10	10 -- 20	20 -- 50	50 -- 100	100 ed oltre	
SUPERFICIE TOTALE									
Solo in proprietà	1.692,89	2.641,47	4.846,92	3.856,55	4.303,40	4.844,04	2.010,57	591,95	24.787,79
Solo in affitto	17,66	34,74	52,77	88,63	88,78	383,76	132,46	271,63	1.070,43
Solo in uso gratuito	24,88	57,87	92,51	53,82	74,82	177,27	80,00	-	561,17
Parte in proprietà e parte in affitto	5,02	12,47	63,21	93,24	429,97	1.306,66	1.348,51	1.229,48	4.488,56
Parte in proprietà e parte in uso gratuito	4,00	31,15	95,12	104,03	154,62	310,47	138,62	299,96	1.137,97
Parte in affitto e parte in uso gratuito	-	-	-	-	10,94	32,34	-	-	43,28
Parte in proprietà, parte in affitto e parte in uso gratuito	-	-	-	-	-	170,00	209,40	178,76	558,16
Con solo manodopera familiare	1.744,45	2.777,70	5.150,53	4.196,27	5.062,53	7.224,54	3.919,56	2.571,78	32.647,36
Solo in proprietà	458,87	767,86	1.767,84	1.783,20	2.734,65	2.895,63	1.801,40	1.395,70	13.605,15
Solo in affitto	4,18	9,00	4,44	24,36	67,21	291,72	65,02	233,22	699,15
Solo in uso gratuito	3,07	11,17	19,38	64,86	72,73	80,90	214,12	100,62	566,85
Parte in proprietà e parte in affitto	-	3,46	16,70	22,97	297,09	985,21	737,21	270,27	2.332,91
Parte in proprietà e parte in uso gratuito	4,12	6,67	34,83	70,69	170,82	156,29	109,08	108,95	661,45
Parte in affitto e parte in uso gratuito	-	-	-	13,37	-	-	74,40	-	87,77
Parte in proprietà, parte in affitto e parte in uso gratuito	-	-	-	-	-	99,10	355,75	138,80	593,65
Con manodopera familiare prevalente	470,24	798,16	1.843,19	1.979,45	3.342,50	4.508,85	3.356,98	2.247,56	18.546,93
Solo in proprietà	195,01	303,55	660,45	883,61	959,29	1.751,87	1.257,41	1.293,10	7.304,29
Solo in affitto	-	-	15,81	27,83	37,86	53,41	73,71	-	208,62
Solo in uso gratuito	3,23	2,87	30,92	35,50	-	-	60,70	-	133,22
Parte in proprietà e parte in affitto	-	-	5,27	18,19	30,40	213,07	-	-	266,93
Parte in proprietà e parte in uso gratuito	0,71	2,41	16,12	-	67,30	21,41	-	-	107,95
Parte in proprietà, parte in affitto e parte in uso gratuito	-	-	-	-	-	-	83,34	126,55	209,89
Con manodopera extrafamiliare prevalente	198,95	308,83	728,57	965,13	1.094,85	2.039,76	1.475,16	1.419,65	8.230,90
Solo in proprietà	105,00	226,47	456,25	554,28	591,61	795,63	471,42	8.430,04	11.630,70
Solo in affitto	0,87	-	15,04	-	14,02	-	81,92	-	111,85
Solo in uso gratuito	0,69	-	2,20	5,24	-	-	57,20	-	65,33
Parte in proprietà e parte in affitto	-	-	2,68	-	19,00	-	-	-	21,68
Parte in proprietà e parte in uso gratuito	-	-	-	17,54	29,34	-	-	-	46,88
Conduzione con salariati	106,56	226,47	476,17	577,06	653,97	795,63	610,54	8.430,04	11.876,44
Solo in proprietà	-	-	-	-	-	-	-	-	-
Conduzione a colonia parziaria appoderata	-	-	-	-	-	-	-	-	-
Altra forma di conduzione	-	-	-	-	-	-	-	-	-
Solo in proprietà	2.451,77	3.939,35	7.731,46	7.077,64	8.588,95	10.287,17	5.540,80	11.710,79	57.327,93
Solo in affitto	22,71	43,74	88,06	140,82	207,87	728,89	353,11	504,85	2.090,05
Solo in uso gratuito	31,87	71,91	145,01	159,42	147,55	258,17	412,02	100,62	1.326,57
Parte in proprietà e parte in affitto	5,02	15,93	87,86	134,40	776,46	2.504,94	2.085,72	1.499,75	7.110,08
Parte in proprietà e parte in uso gratuito	8,83	40,23	146,07	192,26	422,08	488,17	247,70	408,91	1.954,25
Parte in affitto e parte in uso gratuito	-	-	-	13,37	10,94	32,34	74,40	-	131,05
Parte in proprietà, parte in affitto e parte in uso gratuito	-	-	-	-	-	269,10	648,49	444,11	1.361,70
TOTALE	2.520,20	4.111,16	8.198,46	7.717,91	10.153,85	14.568,78	9.362,24	14.669,03	71.301,63

**Tavola 3.1 segue - Aziende e relativa superficie totale per classe di superficie totale, forma di conduzione, titolo di possesso dei terreni e zona altimetrica (superficie in ettari) - PIANURA**

FORME DI CONDUZIONE TITOLI DI POSSESSO DEI TERRENI	CLASSI DI SUPERFICIE TOTALE								Totale
	Meno di 1	1 -- 2	2 -- 5	5 -- 10	10 -- 20	20 -- 50	50 -- 100	100 ed oltre	
SUPERFICIE TOTALE									
Solo in proprietà	835,59	1.717,06	3.061,28	2.482,00	2.660,27	2.585,55	677,66	587,54	14.606,95
Solo in affitto	2,12	4,14	12,95	11,09	23,25	32,19	185,10	-	270,84
Solo in uso gratuito	2,96	6,99	16,68	-	-	210,45	150,80	-	387,88
Parte in proprietà e parte in affitto	0,84	1,38	8,49	6,04	76,46	240,12	198,98	-	532,31
Parte in proprietà e parte in uso gratuito	1,26	4,41	30,00	22,79	46,51	341,29	-	749,14	1.195,40
Parte in affitto e parte in uso gratuito	-	-	-	-	-	-	-	-	-
Parte in proprietà, parte in affitto e parte in uso gratuito	-	-	-	-	-	-	-	-	-
Con solo manodopera familiare	842,77	1.733,98	3.129,40	2.521,92	2.806,49	3.409,60	1.212,54	1.336,68	16.993,38
Solo in proprietà	404,69	625,88	1.361,79	1.262,73	1.141,74	1.353,64	733,18	970,10	7.853,75
Solo in affitto	-	-	10,96	-	19,50	91,85	-	-	122,31
Solo in uso gratuito	0,42	1,60	-	-	-	30,10	-	-	32,12
Parte in proprietà e parte in affitto	-	-	5,90	6,13	42,42	20,45	71,24	-	146,14
Parte in proprietà e parte in uso gratuito	2,61	1,03	28,96	-	16,60	-	-	-	49,20
Parte in affitto e parte in uso gratuito	-	-	-	-	14,50	-	-	-	14,50
Parte in proprietà, parte in affitto e parte in uso gratuito	-	-	-	-	-	-	-	-	-
Con manodopera familiare prevalente	407,72	628,51	1.407,61	1.268,86	1.234,76	1.496,04	804,42	970,10	8.218,02
Solo in proprietà	109,60	274,40	896,97	1.290,62	1.767,84	2.850,88	1.944,40	3.133,67	12.268,38
Solo in affitto	-	-	-	-	-	-	52,27	-	52,27
Solo in uso gratuito	-	-	-	6,61	22,46	-	-	-	29,07
Parte in proprietà e parte in affitto	-	-	-	7,28	36,53	52,54	74,84	876,13	1.047,32
Parte in proprietà e parte in uso gratuito	-	-	-	16,81	16,08	47,69	-	-	80,58
Parte in proprietà, parte in affitto e parte in uso gratuito	-	-	-	-	-	-	-	-	-
Con manodopera extrafamiliare prevalente	109,60	274,40	896,97	1.321,32	1.842,91	2.951,11	2.071,51	4.009,80	13.477,62
Solo in proprietà	66,92	80,72	260,74	429,51	337,64	1.047,05	972,90	888,36	4.083,84
Solo in affitto	-	-	-	8,33	-	26,00	-	-	34,33
Solo in uso gratuito	-	-	4,00	-	-	-	-	-	4,00
Parte in proprietà e parte in affitto	-	-	4,83	-	-	22,00	-	-	26,83
Parte in proprietà e parte in uso gratuito	-	-	-	-	-	-	-	-	-
Conduzione con salariati	66,92	80,72	269,57	437,84	337,64	1.095,05	972,90	888,36	4.149,00
Solo in proprietà	-	-	-	7,60	10,52	-	-	-	18,12
Conduzione a colonia parziaria appoderata	-	-	-	7,60	10,52	-	-	-	18,12
Altra forma di conduzione	-	-	-	-	-	-	-	-	-
Solo in proprietà	1.416,80	2.698,06	5.580,78	5.472,46	5.918,01	7.837,12	4.328,14	5.579,67	38.831,04
Solo in affitto	2,12	4,14	23,91	19,42	42,75	150,04	237,37	-	479,75
Solo in uso gratuito	3,38	8,59	20,68	6,61	22,46	240,55	150,80	-	453,07
Parte in proprietà e parte in affitto	0,84	1,38	19,22	19,45	155,41	335,11	345,06	876,13	1.752,60
Parte in proprietà e parte in uso gratuito	3,87	5,44	58,96	39,60	79,19	388,98	-	749,14	1.325,18
Parte in affitto e parte in uso gratuito	-	-	-	-	14,50	-	-	-	14,50
Parte in proprietà, parte in affitto e parte in uso gratuito	-	-	-	-	-	-	-	-	-
TOTALE	1.427,01	2.717,61	5.703,55	5.557,54	6.232,32	8.951,80	5.061,37	7.204,94	42.856,14

**Tavola 3.2 - Aziende e relativa superficie agricola utilizzata (SAU) per classe di superficie agricola utilizzata, forma di conduzione, titolo di possesso dei terreni e zona altimetrica (superficie in ettari) - TOTALE**

FORME DI CONDUZIONE TITOLI DI POSSESSO DEI TERRENI	CLASSI DI SUPERFICIE AGRICOLA UTILIZZATA								Totale
	Meno di 1	1 -- 2	2 -- 5	5 -- 10	10 -- 20	20 -- 50	50 -- 100	100 ed oltre	
AZIENDE									
Solo in proprietà	5.556	3.070	2.341	879	447	217	41	5	12.556
Solo in affitto	56	22	14	14	8	14	4	2	134
Solo in uso gratuito	73	33	33	6	5	14	4	1	169
Parte in proprietà e parte in affitto	12	4	17	16	39	47	20	7	162
Parte in proprietà e parte in uso gratuito	15	21	32	20	11	17	3	3	122
Parte in affitto e parte in uso gratuito	-	-	-	-	1	1	-	-	2
Parte in proprietà, parte in affitto e parte in uso gratuito	-	-	-	-	-	4	3	1	8
Con solo manodopera familiare	5.712	3.150	2.437	935	511	314	75	19	13.153
Solo in proprietà	1.784	966	958	408	256	123	33	13	4.541
Solo in affitto	9	5	5	3	8	11	1	1	43
Solo in uso gratuito	10	6	7	10	6	5	3	-	47
Parte in proprietà e parte in affitto	-	2	8	3	24	29	13	1	80
Parte in proprietà e parte in uso gratuito	13	5	18	9	12	6	2	-	65
Parte in affitto e parte in uso gratuito	-	-	1	1	1	-	1	-	4
Parte in proprietà, parte in affitto e parte in uso gratuito	-	-	-	-	-	3	4	1	8
Con manodopera familiare prevalente	1.816	984	997	434	307	177	57	16	4.788
Solo in proprietà	645	387	471	301	192	140	40	15	2.191
Solo in affitto	-	1	5	3	2	2	2	-	15
Solo in uso gratuito	5	2	10	5	2	-	1	-	25
Parte in proprietà e parte in affitto	-	-	4	2	5	8	1	5	25
Parte in proprietà e parte in uso gratuito	2	3	3	2	7	2	-	-	19
Parte in proprietà, parte in affitto e parte in uso gratuito	-	-	-	-	-	-	1	1	2
Con manodopera extrafamiliare prevalente	652	393	493	313	208	152	45	21	2.277
Solo in proprietà	375	210	215	115	70	57	19	11	1.072
Solo in affitto	1	1	3	2	-	1	1	-	9
Solo in uso gratuito	1	-	3	-	-	-	1	-	5
Parte in proprietà e parte in affitto	-	-	2	-	1	1	-	-	4
Parte in proprietà e parte in uso gratuito	-	-	1	2	2	-	-	-	5
Conduzione con salariati	377	211	224	119	73	59	21	11	1.095
Solo in proprietà	-	-	-	2	-	-	-	-	2
Conduzione a colonia parziaria appoderata	-	-	-	2	-	-	-	-	2
Altra forma di conduzione	-	-	-	-	-	-	-	-	-
Solo in proprietà	8.360	4.633	3.985	1.705	965	537	133	44	20.362
Solo in affitto	66	29	27	22	18	28	8	3	201
Solo in uso gratuito	89	41	53	21	13	19	9	1	246
Parte in proprietà e parte in affitto	12	6	31	21	69	85	34	13	271
Parte in proprietà e parte in uso gratuito	30	29	54	33	32	25	5	3	211
Parte in affitto e parte in uso gratuito	-	-	1	1	2	1	1	-	6
Parte in proprietà, parte in affitto e parte in uso gratuito	-	-	-	-	-	7	8	3	18
TOTALE	8.557	4.738	4.151	1.803	1.099	702	198	67	21.315

**Tavola 3.2 segue - Aziende e relativa superficie agricola utilizzata (SAU) per classe di superficie agricola utilizzata, forma di conduzione, titolo di possesso dei terreni e zona altimetrica (superficie in ettari) - COLLINA**

FORME DI CONDUZIONE TITOLI DI POSSESSO DEI TERRENI	CLASSI DI SUPERFICIE AGRICOLA UTILIZZATA								Totale
	Meno di 1	1 -- 2	2 -- 5	5 -- 10	10 -- 20	10 -- 50	50 -- 100	100 ed oltre	
AZIENDE									
Solo in proprietà	3.839	1.844	1.398	532	274	141	30	2	8.060
Solo in affitto	52	19	10	12	6	12	2	2	115
Solo in uso gratuito	67	28	26	6	5	6	1	-	139
Parte in proprietà e parte in affitto	11	3	15	14	34	38	18	7	140
Parte in proprietà e parte in uso gratuito	12	19	24	17	8	9	3	1	93
Parte in affitto e parte in uso gratuito	-	-	-	-	1	1	-	-	2
Parte in proprietà, parte in affitto e parte in uso gratuito	-	-	-	-	-	4	3	1	8
Con solo manodopera familiare	3.981	1.913	1.473	581	328	211	57	13	8.557
Solo in proprietà	955	530	541	233	181	84	22	8	2.554
Solo in affitto	9	5	2	3	7	9	1	1	37
Solo in uso gratuito	9	5	7	10	6	4	3	-	44
Parte in proprietà e parte in affitto	-	2	6	2	20	29	12	1	72
Parte in proprietà e parte in uso gratuito	7	5	9	9	11	6	2	-	49
Parte in affitto e parte in uso gratuito	-	-	1	1	-	-	1	-	3
Parte in proprietà, parte in affitto e parte in uso gratuito	-	-	-	-	-	3	4	1	8
Con manodopera familiare prevalente	980	547	566	258	225	135	45	11	2.767
Solo in proprietà	419	197	193	114	71	51	15	6	1.066
Solo in affitto	-	1	5	3	2	2	1	-	14
Solo in uso gratuito	5	2	10	4	-	-	1	-	22
Parte in proprietà e parte in affitto	-	-	4	1	3	6	-	-	14
Parte in proprietà e parte in uso gratuito	2	3	3	-	5	1	-	-	14
Parte in proprietà, parte in affitto e parte in uso gratuito	-	-	-	-	-	-	1	1	2
Con manodopera extrafamiliare prevalente	426	203	215	122	81	60	18	7	1.132
Solo in proprietà	242	156	134	59	44	25	7	7	674
Solo in affitto	1	1	3	1	-	-	1	-	7
Solo in uso gratuito	1	-	2	-	-	-	1	-	4
Parte in proprietà e parte in affitto	-	-	1	-	1	-	-	-	2
Parte in proprietà e parte in uso gratuito	-	-	1	2	2	-	-	-	5
Conduzione con salariati	244	157	141	62	47	25	9	7	692
Solo in proprietà	-	-	-	-	-	-	-	-	-
Conduzione a colonia parziaria appoderata	-	-	-	-	-	-	-	-	-
Altra forma di conduzione	-	-	-	-	-	-	-	-	-
Solo in proprietà	5.455	2.727	2.266	938	570	301	74	23	12.354
Solo in affitto	62	26	20	19	15	23	5	3	173
Solo in uso gratuito	82	35	45	20	11	10	6	-	209
Parte in proprietà e parte in affitto	11	5	26	17	58	73	30	8	228
Parte in proprietà e parte in uso gratuito	21	27	37	28	26	16	5	1	161
Parte in affitto e parte in uso gratuito	-	-	1	1	1	1	1	-	5
Parte in proprietà, parte in affitto e parte in uso gratuito	-	-	-	-	-	7	8	3	18
TOTALE	5.631	2.820	2.395	1.023	681	431	129	38	13.148

**Tavola 3.2 segue - Aziende e relativa superficie agricola utilizzata (SAU) per classe di superficie agricola utilizzata, forma di conduzione, titolo di possesso dei terreni e zona altimetrica (superficie in ettari) - PIANURA**

FORME DI CONDUZIONE TITOLI DI POSSESSO DEI TERRENI	CLASSI DI SUPERFICIE AGRICOLA UTILIZZATA								Totale
	Meno di 1	1 -- 2	2 -- 5	5 -- 10	10 -- 20	20 -- 50	50 -- 100	100 ed oltre	
AZIENDE									
Solo in proprietà	1.717	1.226	943	347	173	76	11	3	4.496
Solo in affitto	4	3	4	2	2	2	2	-	19
Solo in uso gratuito	6	5	7	-	-	8	3	1	30
Parte in proprietà e parte in affitto	1	1	2	2	5	9	2	-	22
Parte in proprietà e parte in uso gratuito	3	2	8	3	3	8	-	2	29
Parte in affitto e parte in uso gratuito	-	-	-	-	-	-	-	-	-
Parte in proprietà, parte in affitto e parte in uso gratuito	-	-	-	-	-	-	-	-	-
Con solo manodopera familiare	1.731	1.237	964	354	183	103	18	6	4.596
Solo in proprietà	829	436	417	175	75	39	11	5	1.987
Solo in affitto	-	-	3	-	1	2	-	-	6
Solo in uso gratuito	1	1	-	-	-	1	-	-	3
Parte in proprietà e parte in affitto	-	-	2	1	4	-	1	-	8
Parte in proprietà e parte in uso gratuito	6	-	9	-	1	-	-	-	16
Parte in affitto e parte in uso gratuito	-	-	-	-	1	-	-	-	1
Parte in proprietà, parte in affitto e parte in uso gratuito	-	-	-	-	-	-	-	-	-
Con manodopera familiare prevalente	836	437	431	176	82	42	12	5	2.021
Solo in proprietà	226	190	278	187	121	89	25	9	1.125
Solo in affitto	-	-	-	-	-	-	1	-	1
Solo in uso gratuito	-	-	-	1	2	-	-	-	3
Parte in proprietà e parte in affitto	-	-	-	1	2	2	1	5	11
Parte in proprietà e parte in uso gratuito	-	-	-	2	2	1	-	-	5
Parte in proprietà, parte in affitto e parte in uso gratuito	-	-	-	-	-	-	-	-	-
Con manodopera extrafamiliare prevalente	226	190	278	191	127	92	27	14	1.145
Solo in proprietà	133	54	81	56	26	32	12	4	398
Solo in affitto	-	-	-	1	-	1	-	-	2
Solo in uso gratuito	-	-	1	-	-	-	-	-	1
Parte in proprietà e parte in affitto	-	-	1	-	-	1	-	-	2
Parte in proprietà e parte in uso gratuito	-	-	-	-	-	-	-	-	-
Conduzione con salariati	133	54	83	57	26	34	12	4	403
Solo in proprietà	-	-	-	2	-	-	-	-	2
Conduzione a colonia parziaria appoderata	-	-	-	2	-	-	-	-	2
Altra forma di conduzione	-	-	-	-	-	-	-	-	-
Solo in proprietà	2.905	1.906	1.719	767	395	236	59	21	8.008
Solo in affitto	4	3	7	3	3	5	3	-	28
Solo in uso gratuito	7	6	8	1	2	9	3	1	37
Parte in proprietà e parte in affitto	1	1	5	4	11	12	4	5	43
Parte in proprietà e parte in uso gratuito	9	2	17	5	6	9	-	2	50
Parte in affitto e parte in uso gratuito	-	-	-	-	1	-	-	-	1
Parte in proprietà, parte in affitto e parte in uso gratuito	-	-	-	-	-	-	-	-	-
TOTALE	2.926	1.918	1.756	780	418	271	69	29	8.167

**Tavola 3.2 segue - Aziende e relativa superficie agricola utilizzata (SAU) per classe di superficie agricola utilizzata, forma di conduzione, titolo di possesso dei terreni e zona altimetrica (superficie in ettari) - TOTALE**

FORME DI CONDUZIONE TITOLI DI POSSESSO DEI TERRENI	CLASSI DI SUPERFICIE AGRICOLA UTILIZZATA								Totale
	Meno di 1	1 -- 2	2 -- 5	5 -- 10	10 -- 20	20 -- 50	50 -- 100	100 ed oltre	
SUPERFICIE AGRICOLA UTILIZZATA									
Solo in proprietà	2.615,90	4.212,69	7.089,23	5.904,07	6.196,83	6.391,82	2.684,95	681,40	35.776,89
Solo in affitto	27,46	26,42	48,32	89,58	109,73	433,58	243,36	259,24	1.237,69
Solo in uso gratuito	34,41	44,43	99,78	38,83	72,91	375,42	225,00	500,00	1.390,78
Parte in proprietà e parte in affitto	8,19	6,51	55,00	113,82	592,14	1.519,03	1.358,48	1.124,70	4.777,87
Parte in proprietà e parte in uso gratuito	10,22	29,81	103,39	149,01	159,56	582,97	229,38	377,88	1.642,22
Parte in affitto e parte in uso gratuito	-	-	-	-	10,04	31,33	-	-	41,37
Parte in proprietà, parte in affitto e parte in uso gratuito	-	-	-	-	-	130,46	202,86	178,60	511,92
Con solo manodopera familiare	2.696,18	4.319,86	7.395,72	6.295,31	7.141,21	9.464,61	4.944,03	3.121,82	45.378,74
Solo in proprietà	909,65	1.339,59	2.980,41	2.853,80	3.541,48	3.839,81	2.252,71	2.004,20	19.721,65
Solo in affitto	4,75	5,42	19,44	18,90	115,37	317,60	52,72	175,02	709,22
Solo in uso gratuito	4,85	9,05	18,38	60,46	69,16	147,39	196,89	-	506,18
Parte in proprietà e parte in affitto	-	3,46	26,86	22,40	353,00	886,98	871,40	165,74	2.329,84
Parte in proprietà e parte in uso gratuito	9,27	6,88	58,21	68,65	178,68	182,22	133,81	-	637,72
Parte in affitto e parte in uso gratuito	-	-	4,65	6,44	13,50	-	74,30	-	98,89
Parte in proprietà, parte in affitto e parte in uso gratuito	-	-	-	-	-	86,72	341,16	132,30	560,18
Con manodopera familiare prevalente	928,52	1.364,40	3.107,95	3.030,65	4.271,19	5.460,72	3.922,99	2.477,26	24.563,68
Solo in proprietà	337,08	517,78	1.438,55	2.088,22	2.630,88	4.250,11	2.730,47	3.820,97	17.814,06
Solo in affitto	-	1,50	15,61	20,60	26,85	52,32	124,56	-	241,44
Solo in uso gratuito	3,43	2,99	31,08	33,24	21,50	-	59,77	-	152,01
Parte in proprietà e parte in affitto	-	-	14,26	13,20	80,17	237,03	71,24	841,35	1.257,25
Parte in proprietà e parte in uso gratuito	0,38	4,02	13,34	15,97	100,39	44,01	-	-	178,11
Parte in proprietà, parte in affitto e parte in uso gratuito	-	-	-	-	-	-	80,34	126,15	206,49
Con manodopera extrafamiliare prevalente	340,89	526,29	1.512,84	2.171,23	2.859,79	4.583,47	3.066,38	4.788,47	19.849,36
Solo in proprietà	192,87	295,40	692,43	782,51	917,85	1.658,04	1.224,48	2.205,65	7.969,23
Solo in affitto	0,80	1,90	9,37	15,01	-	24,00	80,04	-	131,12
Solo in uso gratuito	0,54	-	7,82	-	-	-	56,00	-	64,36
Parte in proprietà e parte in affitto	-	-	5,91	-	18,00	21,80	-	-	45,71
Parte in proprietà e parte in uso gratuito	-	-	4,90	11,68	29,27	-	-	-	45,85
Conduzione con salariati	194,21	297,30	720,43	809,20	965,12	1.703,84	1.360,52	2.205,65	8.256,27
Solo in proprietà	-	-	-	16,63	-	-	-	-	16,63
Conduzione a colonia parziaria appoderata	-	-	-	16,63	-	-	-	-	16,63
Altra forma di conduzione	-	-	-	-	-	-	-	-	-
Solo in proprietà	4.055,50	6.365,46	12.200,62	11.645,23	13.287,04	16.139,78	8.892,61	8.712,22	81.298,46
Solo in affitto	33,01	35,24	92,74	144,09	251,95	827,50	500,68	434,26	2.319,47
Solo in uso gratuito	43,23	56,47	157,06	132,53	163,57	522,81	537,66	500,00	2.113,33
Parte in proprietà e parte in affitto	8,19	9,97	102,03	149,42	1.043,31	2.664,84	2.301,12	2.131,79	8.410,67
Parte in proprietà e parte in uso gratuito	19,87	40,71	179,84	245,31	467,90	809,20	363,19	377,88	2.503,90
Parte in affitto e parte in uso gratuito	-	-	4,65	6,44	23,54	31,33	74,30	-	140,26
Parte in proprietà, parte in affitto e parte in uso gratuito	-	-	-	-	-	217,18	624,36	437,05	1.278,59
TOTALE	4.159,80	6.507,85	12.736,94	12.323,02	15.237,31	21.212,64	13.293,92	12.593,20	98.064,68



**Tavola 3.2 segue - Aziende e relativa superficie agricola utilizzata (SAU) per classe di superficie agricola utilizzata, forma di conduzione, titolo di possesso dei terreni e zona altimetrica (superficie in ettari) - COLLINA**

FORME DI CONDUZIONE TITOLI DI POSSESSO DEI TERRENI	CLASSI DI SUPERFICIE AGRICOLA UTILIZZATA								Totale
	Meno di 1	1 -- 2	2 -- 5	5 -- 10	10 -- 20	20 -- 50	50 -- 100	100 ed oltre	
SUPERFICIE AGRICOLA UTILIZZATA									
Solo in proprietà	1.743,45	2.533,18	4.253,06	3.562,27	3.799,71	4.257,87	1.992,34	220,00	22.361,88
Solo in affitto	25,39	22,43	35,59	78,54	87,23	363,38	131,21	259,24	1.003,01
Solo in uso gratuito	31,65	38,08	80,50	38,83	72,91	167,07	75,00	-	504,04
Parte in proprietà e parte in affitto	7,41	5,19	46,78	98,90	528,67	1.241,51	1.219,00	1.124,70	4.272,16
Parte in proprietà e parte in uso gratuito	8,99	27,30	77,96	125,51	108,35	301,61	229,38	129,88	1.008,98
Parte in affitto e parte in uso gratuito	-	-	-	-	10,04	31,33	-	-	41,37
Parte in proprietà, parte in affitto e parte in uso gratuito	-	-	-	-	-	130,46	202,86	178,60	511,92
Con solo manodopera familiare	1.816,89	2.626,18	4.493,89	3.904,05	4.606,91	6.493,23	3.849,79	1.912,42	29.703,36
Solo in proprietà	486,16	733,33	1.695,56	1.633,20	2.545,20	2.669,86	1.409,02	1.289,53	12.461,86
Solo in affitto	4,75	5,42	8,78	18,90	96,37	229,60	52,72	175,02	591,56
Solo in uso gratuito	4,47	7,53	18,38	60,46	69,16	117,39	196,89	-	474,28
Parte in proprietà e parte in affitto	-	3,46	21,20	16,60	298,97	886,98	801,66	165,74	2.194,61
Parte in proprietà e parte in uso gratuito	5,89	6,88	32,53	68,65	162,68	182,22	133,81	-	592,66
Parte in affitto e parte in uso gratuito	-	-	4,65	6,44	-	-	74,30	-	85,39
Parte in proprietà, parte in affitto e parte in uso gratuito	-	-	-	-	-	86,72	341,16	132,30	560,18
Con manodopera familiare prevalente	501,27	756,62	1.781,10	1.804,25	3.172,38	4.172,77	3.009,56	1.762,59	16.960,54
Solo in proprietà	214,16	265,03	598,12	782,86	967,27	1.478,33	1.020,09	1.140,67	6.466,53
Solo in affitto	-	1,50	15,61	20,60	26,85	52,32	72,56	-	189,44
Solo in uso gratuito	3,43	2,99	31,08	26,84	-	-	59,77	-	124,11
Parte in proprietà e parte in affitto	-	-	14,26	6,40	45,17	185,58	-	-	251,41
Parte in proprietà e parte in uso gratuito	0,38	4,02	13,34	-	65,44	21,41	-	-	104,59
Parte in proprietà, parte in affitto e parte in uso gratuito	-	-	-	-	-	-	80,34	126,15	206,49
Con manodopera extrafamiliare prevalente	217,97	273,54	672,41	836,70	1.104,73	1.737,64	1.232,76	1.266,82	7.342,57
Solo in proprietà	125,25	219,58	424,64	386,25	559,65	693,68	479,51	1.631,65	4.520,21
Solo in affitto	0,80	1,90	9,37	7,01	-	-	80,04	-	99,12
Solo in uso gratuito	0,54	-	4,82	-	-	-	56,00	-	61,36
Parte in proprietà e parte in affitto	-	-	2,67	-	18,00	-	-	-	20,67
Parte in proprietà e parte in uso gratuito	-	-	4,90	11,68	29,27	-	-	-	45,85
Conduzione con salariati	126,59	221,48	446,40	404,94	606,92	693,68	615,55	1.631,65	4.747,21
Solo in proprietà	-	-	-	-	-	-	-	-	-
Conduzione a colonia parziaria appoderata	-	-	-	-	-	-	-	-	-
Altra forma di conduzione	-	-	-	-	-	-	-	-	-
Solo in proprietà	2.569,02	3.751,12	6.971,38	6.364,58	7.871,83	9.099,74	4.900,96	4.281,85	45.810,48
Solo in affitto	30,94	31,25	69,35	125,05	210,45	645,30	336,53	434,26	1.883,13
Solo in uso gratuito	40,09	48,60	134,78	126,13	142,07	284,46	387,66	-	1.163,79
Parte in proprietà e parte in affitto	7,41	8,65	84,91	121,90	890,81	2.314,07	2.020,66	1.290,44	6.738,85
Parte in proprietà e parte in uso gratuito	15,26	38,20	128,73	205,84	365,74	505,24	363,19	129,88	1.752,08
Parte in affitto e parte in uso gratuito	-	-	4,65	6,44	10,04	31,33	74,30	-	126,76
Parte in proprietà, parte in affitto e parte in uso gratuito	-	-	-	-	-	217,18	624,36	437,05	1.278,59
TOTALE	2.662,72	3.877,82	7.393,80	6.949,94	9.490,94	13.097,32	8.707,66	6.573,48	58.753,68

**Tavola 3.2 segue - Aziende e relativa superficie agricola utilizzata (SAU) per classe di superficie agricola utilizzata, forma di conduzione, titolo di possesso dei terreni e zona altimetrica (superficie in ettari) - PIANURA**

FORME DI CONDUZIONE TITOLI DI POSSESSO DEI TERRENI	CLASSI DI SUPERFICIE AGRICOLA UTILIZZATA								Totale
	Meno di 1	1 -- 2	2 -- 5	5 -- 10	10 -- 20	20 -- 50	50 -- 100	100 ed oltre	
SUPERFICIE AGRICOLA UTILIZZATA									
Solo in proprietà	872,45	1.679,51	2.836,17	2.341,80	2.397,12	2.133,95	692,61	461,40	13.415,01
Solo in affitto	2,07	3,99	12,73	11,04	22,50	70,20	112,15	-	234,68
Solo in uso gratuito	2,76	6,35	19,28	-	-	208,35	150,00	500,00	886,74
Parte in proprietà e parte in affitto	0,78	1,32	8,22	14,92	63,47	277,52	139,48	-	505,71
Parte in proprietà e parte in uso gratuito	1,23	2,51	25,43	23,50	51,21	281,36	-	248,00	633,24
Parte in affitto e parte in uso gratuito	-	-	-	-	-	-	-	-	-
Parte in proprietà, parte in affitto e parte in uso gratuito	-	-	-	-	-	-	-	-	-
Con solo manodopera familiare	879,29	1.693,68	2.901,83	2.391,26	2.534,30	2.971,38	1.094,24	1.209,40	15.675,38
Solo in proprietà	423,49	606,26	1.284,85	1.220,60	996,28	1.169,95	843,69	714,67	7.259,79
Solo in affitto	-	-	10,66	-	19,00	88,00	-	-	117,66
Solo in uso gratuito	0,38	1,52	-	-	-	30,00	-	-	31,90
Parte in proprietà e parte in affitto	-	-	5,66	5,80	54,03	-	69,74	-	135,23
Parte in proprietà e parte in uso gratuito	3,38	-	25,68	-	16,00	-	-	-	45,06
Parte in affitto e parte in uso gratuito	-	-	-	-	13,50	-	-	-	13,50
Parte in proprietà, parte in affitto e parte in uso gratuito	-	-	-	-	-	-	-	-	-
Con manodopera familiare prevalente	427,25	607,78	1.326,85	1.226,40	1.098,81	1.287,95	913,43	714,67	7.603,14
Solo in proprietà	122,92	252,75	840,43	1.305,36	1.663,61	2.771,78	1.710,38	2.680,30	11.347,53
Solo in affitto	-	-	-	-	-	-	52,00	-	52,00
Solo in uso gratuito	-	-	-	6,40	21,50	-	-	-	27,90
Parte in proprietà e parte in affitto	-	-	-	6,80	35,00	51,45	71,24	841,35	1.005,84
Parte in proprietà e parte in uso gratuito	-	-	-	15,97	34,95	22,60	-	-	73,52
Parte in proprietà, parte in affitto e parte in uso gratuito	-	-	-	-	-	-	-	-	-
Con manodopera extrafamiliare prevalente	122,92	252,75	840,43	1.334,53	1.755,06	2.845,83	1.833,62	3.521,65	12.506,79
Solo in proprietà	67,62	75,82	267,79	396,26	358,20	964,36	744,97	574,00	3.449,02
Solo in affitto	-	-	-	8,00	-	24,00	-	-	32,00
Solo in uso gratuito	-	-	3,00	-	-	-	-	-	3,00
Parte in proprietà e parte in affitto	-	-	3,24	-	-	21,80	-	-	25,04
Parte in proprietà e parte in uso gratuito	-	-	-	-	-	-	-	-	-
Conduzione con salariati	67,62	75,82	274,03	404,26	358,20	1.010,16	744,97	574,00	3.509,06
Solo in proprietà	-	-	-	16,63	-	-	-	-	16,63
Conduzione a colonia parziaria appoderata	-	-	-	16,63	-	-	-	-	16,63
Altra forma di conduzione	-	-	-	-	-	-	-	-	-
Solo in proprietà	1.486,48	2.614,34	5.229,24	5.280,65	5.415,21	7.040,04	3.991,65	4.430,37	35.487,98
Solo in affitto	2,07	3,99	23,39	19,04	41,50	182,20	164,15	-	436,34
Solo in uso gratuito	3,14	7,87	22,28	6,40	21,50	238,35	150,00	500,00	949,54
Parte in proprietà e parte in affitto	0,78	1,32	17,12	27,52	152,50	350,77	280,46	841,35	1.671,82
Parte in proprietà e parte in uso gratuito	4,61	2,51	51,11	39,47	102,16	303,96	-	248,00	751,82
Parte in affitto e parte in uso gratuito	-	-	-	-	13,50	-	-	-	13,50
Parte in proprietà, parte in affitto e parte in uso gratuito	-	-	-	-	-	-	-	-	-
TOTALE	1.497,08	2.630,03	5.343,14	5.373,08	5.746,37	8.115,32	4.586,26	6.019,72	39.311,00

**Tavola 3.3 - Aziende e relativa superficie per forma di utilizzazione dei terreni, classe di superficie totale e classe di superficie agricola utilizzata (SAU) (superficie in ettari)**

CLASSI DI SUPERFICIE TOTALE CLASSI DI SAU	SUPERFICIE AGRICOLA UTILIZZATA				Arboricoltura da legno	Boschi	SUPERFICIE AGRICOLA NON UTILIZZATA			Totale generale
	Seminativi	Coltivazioni legnose agrarie	Prati permanenti e pascoli	Totale aziende con SAU			Totale	Di cui destinata ad attività ricreative	Altra superficie	
AZIENDE										
CLASSI DI SUPERFICIE TOTALE										
Meno di 1 ettaro	1.222	6.693	749	7.790	7	18	1.106	14	4.132	7.790
1 -- 2	1.694	3.990	468	4.871	3	82	894	10	3.559	4.871
2 -- 3	981	1.842	267	2.216	5	66	444	3	1.731	2.216
3 -- 5	1.092	1.860	325	2.251	5	85	503	3	1.795	2.251
5 -- 10	1.189	1.547	390	1.933	3	99	491	6	1.630	1.933
10 -- 20	858	918	313	1.178	1	62	329	3	1.069	1.178
20 -- 30	346	333	186	436	1	30	132	1	413	436
30 -- 50	286	261	175	343	3	35	104	2	318	343
50 -- 100	183	147	122	214	-	33	80	2	204	214
100 ed oltre	75	61	52	83	4	22	40	1	82	84
TOTALE	7.926	17.652	3.047	21.315	32	532	4.123	45	14.933	21.316
CLASSI DI SAU										
Senza superficie	-	-	-	-	-	1	-	-	-	1
Meno di 1 ettaro	1.518	7.240	810	8.557	8	50	1.579	18	4.734	8.557
1 -- 2	1.673	3.939	452	4.738	8	101	836	10	3.446	4.738
2 -- 3	949	1.807	267	2.136	1	61	357	2	1.690	2.136
3 -- 5	1.017	1.651	325	2.015	5	71	378	2	1.618	2.015
5 -- 10	1.148	1.437	376	1.803	2	92	398	5	1.528	1.803
10 -- 20	813	854	319	1.099	-	55	284	4	1.004	1.099
20 -- 30	306	299	168	381	2	28	94	1	358	381
30 -- 50	269	241	165	321	2	32	97	2	299	321
50 -- 100	173	134	124	198	1	26	72	1	190	198
100 ed oltre	60	50	41	67	3	15	28	-	66	67
TOTALE	7.926	17.652	3.047	21.315	32	532	4.123	45	14.933	21.316
SUPERFICIE INVESTITA										
CLASSI DI SUPERFICIE TOTALE										
Meno di 1 ettaro	465,83	2.867,26	269,77	3.602,86	1,14	1,52	159,43	1,80	182,26	3.947,21
1 -- 2	1.560,26	4.179,23	409,75	6.149,24	0,19	17,21	321,43	3,26	340,70	6.828,77
2 -- 3	1.473,39	3.020,24	334,83	4.828,46	1,44	22,37	280,69	1,00	254,40	5.387,36
3 -- 5	2.616,20	4.318,75	685,34	7.620,29	2,83	42,85	487,70	2,71	360,98	8.514,65
5 -- 10	5.209,39	5.563,65	1.261,22	12.034,26	1,14	75,28	655,26	13,82	509,51	13.275,45
10 -- 20	7.825,07	5.344,42	1.823,57	14.993,06	0,10	100,42	755,12	1,40	537,47	16.386,17
20 -- 30	5.259,97	2.476,03	1.958,09	9.694,09	0,04	89,98	504,07	1,50	314,76	10.602,94
30 -- 50	6.484,86	2.619,14	2.869,47	11.973,47	2,52	170,38	430,80	4,60	340,47	12.917,64
50 -- 100	7.289,23	2.363,19	3.616,05	13.268,47	-	159,24	646,54	5,94	349,36	14.423,61
100 ed oltre	7.387,95	2.365,15	4.147,38	13.900,48	5,52	6.897,25	657,78	10,00	412,94	21.873,97
TOTALE	45.572,15	35.117,06	17.375,47	98.064,68	14,92	7.576,50	4.898,82	46,03	3.602,85	114.157,77
CLASSI DI SAU										
Senza superficie	-	-	-	-	-	5.595,00	-	-	-	5.595,00
Meno di 1 ettaro	628,12	3.228,77	302,91	4.159,80	1,24	16,23	602,20	11,37	288,05	5.067,52
1 -- 2	1.685,30	4.401,47	421,08	6.507,85	3,01	44,85	563,29	3,33	364,41	7.483,41
2 -- 3	1.587,29	3.198,46	353,72	5.139,47	0,20	37,62	323,73	1,05	275,91	5.776,93
3 -- 5	2.722,51	4.148,24	726,72	7.597,47	2,25	45,95	392,69	3,90	354,48	8.392,84
5 -- 10	5.494,86	5.556,50	1.271,66	12.323,02	0,14	105,52	717,98	4,44	511,17	13.657,83
10 -- 20	7.988,84	5.217,71	2.030,76	15.237,31	-	169,78	709,09	5,93	508,01	16.624,19
20 -- 30	4.956,04	2.474,52	1.800,57	9.231,13	0,54	85,05	261,86	0,07	309,53	9.888,11
30 -- 50	6.571,94	2.518,69	2.890,88	11.981,51	2,02	116,17	471,50	13,74	345,68	12.916,88
50 -- 100	7.369,15	2.170,33	3.754,44	13.293,92	2,50	149,39	446,97	2,20	337,04	14.229,82
100 ed oltre	6.568,10	2.202,37	3.822,73	12.593,20	3,02	1.210,94	409,51	-	308,57	14.525,24
TOTALE	45.572,15	35.117,06	17.375,47	98.064,68	14,92	7.576,50	4.898,82	46,03	3.602,85	114.157,77

**Tavola 3.4 - Aziende con seminativi e relativa superficie investita per classe di superficie agricola utilizzata (SAU) e principali coltivazioni praticate (superficie in ettari) - TOTALE**

COLTIVAZIONI	CLASSI DI SUPERFICIE AGRICOLA UTILIZZATA								Totale
	Meno di 1	1 -- 2	2 -- 5	5 -- 10	10 -- 20	20 -- 50	50 -- 100	100 ed oltre	
	AZIENDE								
SEMINATIVI	1.418	1.640	1.938	1.142	812	575	173	60	7.758
Cereali	219	324	582	475	477	375	123	48	2.623
Frumento tenero e spelta	3	15	18	14	7	9	4	-	70
Frumento duro	195	284	517	412	417	327	104	44	2.300
Segale	-	3	6	2	3	7	1	-	22
Orzo	8	10	29	40	55	67	42	14	265
Avena	15	19	44	56	93	93	49	21	390
Granoturco	1	-	2	9	7	6	3	-	28
Riso	-	-	-	-	-	-	-	-	-
Sorgo	1	-	-	-	1	-	-	1	3
Altri cereali	-	3	5	2	1	4	2	2	19
Legumi secchi	117	50	39	19	9	5	3	3	245
Patata	21	39	79	61	50	39	13	11	313
Barbabietola da zucchero	-	-	-	1	-	-	1	-	2
Piante sarchiate da foraggio	-	3	6	1	4	11	1	-	26
Piante industriali	-	1	1	-	1	-	-	-	3
Tabacco	-	-	-	-	-	-	-	-	-
Luppolo	-	1	1	-	-	-	-	-	2
Cotone	-	-	-	-	-	-	-	-	-
Lino	-	-	-	-	-	-	-	-	-
Canapa	-	-	-	-	1	-	-	-	1
Piante da semi oleosi	-	-	-	-	-	-	-	-	-
Colza e ravizzone	-	-	-	-	-	-	-	-	-
Girasole	-	-	-	-	-	-	-	-	-
Soia	-	-	-	-	-	-	-	-	-
Altre piante da semi oleosi	-	-	-	-	-	-	-	-	-
Piante aromatiche, medicinali e da condimento	-	-	-	-	-	-	-	-	-
Altre piante industriali	-	-	-	-	-	-	-	-	-
Ortive	548	273	248	112	79	66	25	13	1.364
In piena aria	138	101	153	86	74	58	22	13	645
In coltivazioni di pieno campo	121	88	129	68	61	51	19	10	547
Pomodoro da mensa	34	23	39	12	17	10	3	-	138
Pomodoro da industria	1	1	1	3	2	1	1	-	10
Altre ortive	92	72	105	59	54	45	17	10	454
In orti stabili o industriali	18	18	27	20	14	9	4	3	113
Pomodoro da mensa	6	2	1	1	-	-	1	-	11
Altre ortive	12	16	26	20	14	9	4	3	104
Protette	425	188	105	28	10	11	5	1	773
In serra	408	175	91	21	6	10	4	1	716
Pomodoro da mensa	389	158	77	16	5	6	4	1	656
Altre ortive	37	39	27	7	2	6	2	-	120
In tunnel, campane, ecc.	29	33	36	12	4	6	2	-	122
Flori e piante ornamentali	14	5	6	4	1	1	1	-	32
In piena aria	9	4	3	3	1	-	1	-	21
Protetti	7	3	5	4	1	1	-	-	21
In serra	6	2	4	3	1	1	-	-	17
In tunnel, campane, ecc.	1	1	2	2	-	1	-	-	7
Piantine	3	1	4	2	-	3	-	-	13
Orticole	1	-	3	1	-	2	-	-	7
Floricole ed ornamentali	1	-	2	1	-	1	-	-	5
Altre piantine	1	1	-	-	-	-	-	-	2
Foraggiere avvicendate	144	144	292	248	256	236	97	27	1.444
Prati avvicendati	22	19	53	51	61	58	19	6	289
Erba medica	5	2	12	14	8	5	3	4	53
Altri prati avvicendati	17	17	41	37	56	53	18	3	242
Erbai	125	125	243	201	201	188	87	26	1.196
Granoturco in erba	3	3	5	3	6	10	2	1	33
Granoturco a maturazione cerosa	1	-	-	-	-	1	2	1	5
Altri erbai monofiti di cereali	1	3	7	12	16	20	16	6	81
Altri erbai	120	119	231	190	189	169	78	22	1.118
Sementi	6	5	2	8	2	1	-	-	24
Terreni a riposo	455	961	1.050	531	280	170	51	21	3.519

**Tavola 3.4 segue - Aziende con seminativi e relativa superficie investita per classe di superficie agricola utilizzata (SAU) e principali coltivazioni praticate (superficie in ettari) - COLLINA**

COLTIVAZIONI	CLASSI DI SUPERFICIE AGRICOLA UTILIZZATA								Totale
	Meno di 1	1 -- 2	2 -- 5	5 -- 10	10 -- 20	20 -- 50	50 -- 100	100 ed oltre	
	AZIENDE								
SEMINATIVI	1.039	971	1.085	658	516	373	120	35	4.797
Cereali	162	252	405	352	362	287	93	29	1.942
Frumento tenero e spelta	1	8	10	11	3	7	2	-	42
Frumento duro	144	222	357	300	319	249	83	27	1.701
Segale	-	3	5	2	2	6	1	-	19
Orzo	8	10	24	36	51	62	33	8	232
Avena	13	15	38	49	78	81	40	11	325
Granoturco	-	-	1	7	6	6	3	-	23
Riso	-	-	-	-	-	-	-	-	-
Sorgo	-	-	-	-	-	-	-	-	-
Altri cereali	-	3	5	2	1	4	1	2	18
Legumi secchi	112	41	31	17	6	4	2	-	213
Patata	4	4	8	6	5	3	2	3	35
Barbabietola da zucchero	-	-	-	1	-	-	1	-	2
Piante sarchiate da foraggio	-	1	2	1	4	10	1	-	19
Piante industriali	-	-	-	-	1	-	-	-	1
Tabacco	-	-	-	-	-	-	-	-	-
Luppolo	-	-	-	-	-	-	-	-	-
Cotone	-	-	-	-	-	-	-	-	-
Lino	-	-	-	-	-	-	-	-	-
Canapa	-	-	-	-	1	-	-	-	1
Piante da semi oleosi	-	-	-	-	-	-	-	-	-
Colza e ravizzone	-	-	-	-	-	-	-	-	-
Girasole	-	-	-	-	-	-	-	-	-
Soia	-	-	-	-	-	-	-	-	-
Altre piante da semi oleosi	-	-	-	-	-	-	-	-	-
Piante aromatiche, medicinali e da condimento	-	-	-	-	-	-	-	-	-
Altre piante industriali	-	-	-	-	-	-	-	-	-
Ortive	495	225	167	68	46	33	14	4	1.052
In piena aria	85	54	73	43	42	26	13	4	340
In coltivazioni di pieno campo	76	46	65	35	38	24	12	3	299
Pomodoro da mensa	23	2	9	5	6	1	-	-	46
Pomodoro da industria	-	-	-	2	2	-	-	-	4
Altre ortive	58	46	62	32	36	23	12	3	272
In orti stabili o industriali	9	11	8	8	5	3	2	1	47
Pomodoro da mensa	6	1	1	-	-	-	1	-	9
Altre ortive	3	10	7	8	5	3	2	1	39
Protette	425	185	102	27	9	8	2	-	758
In serra	408	172	88	20	5	7	2	-	702
Pomodoro da mensa	389	155	75	15	5	3	2	-	644
Altre ortive	37	39	26	7	1	5	2	-	117
In tunnel, campane, ecc.	29	33	36	12	4	5	-	-	119
Flori e piante ornamentali	9	4	3	1	-	-	-	-	17
In piena aria	4	3	-	-	-	-	-	-	7
Protetti	6	3	3	1	-	-	-	-	13
In serra	5	2	2	-	-	-	-	-	9
In tunnel, campane, ecc.	1	1	2	1	-	-	-	-	5
Piantine	1	1	2	1	-	-	-	-	5
Orticole	-	-	1	-	-	-	-	-	1
Floricole ed ornamentali	1	-	1	1	-	-	-	-	3
Altre piantine	-	1	-	-	-	-	-	-	1
Foraggiere avvicendate	127	122	239	205	212	191	81	19	1.196
Prati avvicendati	16	8	30	33	38	40	16	3	184
Erba medica	4	1	8	12	5	3	3	1	37
Altri prati avvicendati	12	7	22	21	35	37	15	2	151
Erbai	112	114	212	175	177	160	74	18	1.042
Granoturco in erba	2	2	2	-	4	6	2	1	19
Granoturco a maturazione cerosa	-	-	-	-	-	1	1	-	2
Altri erbai monofiti di cereali	1	1	2	9	11	13	14	3	54
Altri erbai	109	111	208	169	172	151	68	15	1.003
Sementi	2	2	2	4	2	1	-	-	13
Terreni a riposo	221	453	504	247	138	83	30	12	1.688

**Tavola 3.4 segue - Aziende con seminativi e relativa superficie investita per classe di superficie agricola utilizzata (SAU) e principali coltivazioni praticate (superficie in ettari) - PIANURA**

COLTIVAZIONI	CLASSI DI SUPERFICIE AGRICOLA UTILIZZATA								Totale
	Meno di 1	1 -- 2	2 -- 5	5 -- 10	10 -- 20	20 -- 50	50 -- 100	100 ed oltre	
	AZIENDE								
SEMINATIVI	379	669	853	484	296	202	53	25	2.961
Cereali	57	72	177	123	115	88	30	19	681
Frumento tenero e spelta	2	7	8	3	4	2	2	-	28
Frumento duro	51	62	160	112	98	78	21	17	599
Segale	-	-	1	-	1	1	-	-	3
Orzo	-	-	5	4	4	5	9	6	33
Avena	2	4	6	7	15	12	9	10	65
Granoturco	1	-	1	2	1	-	-	-	5
Riso	-	-	-	-	-	-	-	-	-
Sorgo	1	-	-	-	1	-	-	1	3
Altri cereali	-	-	-	-	-	-	1	-	1
Legumi secchi	5	9	8	2	3	1	1	3	32
Patata	17	35	71	55	45	36	11	8	278
Barbabietola da zucchero	-	-	-	-	-	-	-	-	-
Piante sarchiate da foraggio	-	2	4	-	-	1	-	-	7
Piante industriali	-	1	1	-	-	-	-	-	2
Tabacco	-	-	-	-	-	-	-	-	-
Luppolo	-	1	1	-	-	-	-	-	2
Cotone	-	-	-	-	-	-	-	-	-
Lino	-	-	-	-	-	-	-	-	-
Canapa	-	-	-	-	-	-	-	-	-
Piante da semi oleosi	-	-	-	-	-	-	-	-	-
Colza e ravizzone	-	-	-	-	-	-	-	-	-
Girasole	-	-	-	-	-	-	-	-	-
Soia	-	-	-	-	-	-	-	-	-
Altre piante da semi oleosi	-	-	-	-	-	-	-	-	-
Piante aromatiche, medicinali e da condimento	-	-	-	-	-	-	-	-	-
Altre piante industriali	-	-	-	-	-	-	-	-	-
Ortive	53	48	81	44	33	33	11	9	312
In piena aria	53	47	80	43	32	32	9	9	305
In coltivazioni di pieno campo	45	42	64	33	23	27	7	7	248
Pomodoro da mensa	11	21	30	7	11	9	3	-	92
Pomodoro da industria	1	1	1	1	-	1	1	-	6
Altre ortive	34	26	43	27	18	22	5	7	182
In orti stabili o industriali	9	7	19	12	9	6	2	2	66
Pomodoro da mensa	-	1	-	1	-	-	-	-	2
Altre ortive	9	6	19	12	9	6	2	2	65
Protette	-	3	3	1	1	3	3	1	15
In serra	-	3	3	1	1	3	2	1	14
Pomodoro da mensa	-	3	2	1	-	3	2	1	12
Altre ortive	-	-	1	-	1	1	-	-	3
In tunnel, campane, ecc.	-	-	-	-	-	1	2	-	3
Flori e piante ornamentali	5	1	3	3	1	1	1	-	15
In piena aria	5	1	3	3	1	-	1	-	14
Protetti	1	-	2	3	1	1	-	-	8
In serra	1	-	2	3	1	1	-	-	8
In tunnel, campane, ecc.	-	-	-	1	-	1	-	-	2
Piantine	2	-	2	1	-	3	-	-	8
Orticole	1	-	2	1	-	2	-	-	6
Floricole ed ornamentali	-	-	1	-	-	1	-	-	2
Altre piantine	1	-	-	-	-	-	-	-	1
Foraggere avvicendate	17	22	53	43	44	45	16	8	248
Prati avvicendati	6	11	23	18	23	18	3	3	105
Erba medica	1	1	4	2	3	2	-	3	16
Altri prati avvicendati	5	10	19	16	21	16	3	1	91
Erbai	13	11	31	26	24	28	13	8	154
Granoturco in erba	1	1	3	3	2	4	-	-	14
Granoturco a maturazione cerosa	1	-	-	-	-	-	1	1	3
Altri erbai monofiti di cereali	-	2	5	3	5	7	2	3	27
Altri erbai	11	8	23	21	17	18	10	7	115
Sementi	4	3	-	4	-	-	-	-	11
Terreni a riposo	234	508	546	284	142	87	21	9	1.831

**Tavola 3.4 segue - Aziende con seminativi e relativa superficie investita per classe di superficie agricola utilizzata (SAU) e principali coltivazioni praticate (*superficie in ettari*) - TOTALE**

COLTIVAZIONI	CLASSI DI SUPERFICIE AGRICOLA UTILIZZATA								Totale
	Meno di 1	1 -- 2	2 -- 5	5 -- 10	10 -- 20	20 -- 50	50 -- 100	100 ed oltre	
	SUPERFICIE INVESTITA								
SEMINATIVI	614,30	1.675,15	4.298,71	5.489,32	7.984,90	11.524,64	7.367,06	6.567,35	45.521,43
Cereali	110,81	340,05	1.207,09	1.927,97	3.354,28	4.863,92	3.012,83	3.201,15	18.018,10
Frumento tenero e spelta	1,30	14,46	29,99	59,51	48,98	168,86	61,00	-	384,10
Frumento duro	100,54	305,25	1.067,86	1.578,80	2.749,12	3.829,06	2.204,17	2.234,20	14.069,00
Segale	-	1,74	8,79	4,00	6,00	37,28	5,00	-	62,81
Orzo	2,73	3,50	35,53	104,16	161,06	308,26	321,63	233,71	1.170,58
Avena	5,79	14,14	56,48	157,66	357,85	468,74	390,31	637,24	2.088,21
Granoturco	0,15	-	2,49	20,75	26,98	35,13	10,20	-	95,70
Riso	-	-	-	-	-	-	-	-	-
Sorgo	0,30	-	-	-	1,00	-	-	18,00	19,30
Altri cereali	-	0,96	5,95	3,09	3,29	16,59	20,52	78,00	128,40
Legumi secchi	35,29	20,55	22,90	11,27	33,39	15,27	44,10	19,50	202,27
Patata	9,41	37,47	134,53	230,15	302,38	428,05	219,56	526,16	1.887,71
Barbabietola da zucchero	-	-	-	5,00	-	-	19,41	-	24,41
Piante sarchiate da foraggio	-	3,56	14,21	2,12	9,74	143,53	27,68	-	200,84
Piante industriali	-	0,20	1,80	-	9,00	-	-	-	11,00
Tabacco	-	-	-	-	-	-	-	-	-
Luppolo	-	0,20	1,80	-	-	-	-	-	2,00
Cotone	-	-	-	-	-	-	-	-	-
Lino	-	-	-	-	-	-	-	-	-
Canapa	-	-	-	-	9,00	-	-	-	9,00
Piante da semi oleosi	-	-	-	-	-	-	-	-	-
Colza e ravizzone	-	-	-	-	-	-	-	-	-
Girasole	-	-	-	-	-	-	-	-	-
Soia	-	-	-	-	-	-	-	-	-
Altre piante da semi oleosi	-	-	-	-	-	-	-	-	-
Piante aromatiche, medicinali e da condimento	-	-	-	-	-	-	-	-	-
Altre piante industriali	-	-	-	-	-	-	-	-	-
Ortive	233,98	234,51	363,92	269,39	420,77	727,16	328,55	343,26	2.921,54
In piena aria	36,25	70,15	210,08	197,43	387,76	598,14	205,66	342,66	2.048,13
In coltivazioni di pieno campo	30,13	55,42	171,83	150,74	327,58	473,78	146,59	262,64	1.618,71
Pomodoro da mensa	8,07	15,93	37,03	16,04	44,82	64,42	20,00	-	206,31
Pomodoro da industria	0,20	0,20	1,00	1,80	2,30	0,43	3,00	-	8,93
Altre ortive	21,86	39,29	133,80	132,90	280,46	408,93	123,59	262,64	1.403,47
In orti stabili o industriali	6,12	14,73	38,25	46,69	60,18	124,36	59,07	80,02	429,42
Pomodoro da mensa	2,74	2,00	3,60	2,00	-	-	10,00	-	20,34
Altre ortive	3,38	12,73	34,65	44,69	60,18	124,36	49,07	80,02	409,08
Protette	197,73	164,36	153,84	71,96	33,01	129,02	122,89	0,60	873,41
In serra	185,90	141,68	108,08	40,99	6,61	80,16	117,89	0,60	681,91
Pomodoro da mensa	174,41	122,90	80,47	26,27	5,85	39,77	24,49	0,60	474,76
Altre ortive	11,49	18,78	27,61	14,72	0,76	40,39	93,40	-	207,15
In tunnel, campane, ecc.	11,83	22,68	45,76	30,97	26,40	48,86	5,00	-	191,50
Fiori e piante ornamentali	4,44	2,80	7,24	12,50	10,00	2,90	1,64	-	41,52
In piena aria	2,77	1,90	2,78	6,80	8,00	-	1,64	-	23,89
Protetti	1,67	0,90	0,72	3,70	2,00	-	-	-	8,99
In serra	1,47	0,80	1,75	2,45	2,00	1,40	-	-	9,87
In tunnel, campane, ecc.	0,20	0,10	2,71	3,25	-	1,50	-	-	7,76
Piantine	1,21	0,30	3,61	5,75	-	3,10	-	-	13,97
Orticole	0,35	-	2,35	5,00	-	3,00	-	-	10,70
Floricole ed ornamentali	0,26	-	1,26	0,75	-	0,10	-	-	2,37
Altre piantine	0,60	0,30	-	-	-	-	-	-	0,90
Foraggiere avvicendate	71,12	142,33	553,96	904,09	1.711,02	3.121,32	2.542,02	1.233,08	10.278,94
Prati avvicendati	8,34	18,18	86,58	164,63	356,21	619,67	254,66	123,80	1.632,07
Erba medica	1,84	0,72	14,69	49,53	19,10	54,10	21,00	31,80	192,78
Altri prati avvicendati	6,50	17,46	71,89	115,10	337,11	565,57	233,66	92,00	1.439,29
Erbai	62,78	124,15	467,38	739,46	1.354,81	2.501,65	2.287,36	1.109,28	8.646,87
Granoturco in erba	1,39	1,32	9,60	14,50	29,63	70,54	14,00	25,00	165,98
Granoturco a maturazione cerosa	0,20	-	-	-	-	4,00	12,00	9,00	25,20
Altri erbai monofiti di cereali	0,21	3,90	13,38	30,05	69,09	231,28	382,57	154,67	885,15
Altri erbai	60,98	118,93	444,40	694,91	1.256,09	2.195,83	1.878,79	920,61	7.570,54
Sementi	1,32	3,24	1,10	34,45	5,00	15,00	-	-	60,11
Terreni a riposo	146,72	890,14	1.988,35	2.086,63	2.129,32	2.204,39	1.171,27	1.244,20	11.861,02

**Tavola 3.4 segue - Aziende con seminativi e relativa superficie investita per classe di superficie agricola utilizzata (SAU) e principali coltivazioni praticate (superficie in ettari) - COLLINA**

COLTIVAZIONI	CLASSI DI SUPERFICIE AGRICOLA UTILIZZATA								Totale
	Meno di 1	1 -- 2	2 -- 5	5 -- 10	10 -- 20	20 -- 50	50 -- 100	100 ed oltre	
	SUPERFICIE INVESTITA								
SEMINATIVI	480,32	1.010,16	2.420,89	3.098,79	4.981,53	7.330,71	5.069,57	3.542,83	27.934,80
Cereali	83,53	255,12	770,52	1.311,36	2.416,36	3.500,25	2.108,30	1.910,90	12.356,34
Frumento tenero e spelta	0,50	7,91	17,55	48,36	30,85	104,56	36,00	-	245,73
Frumento duro	75,40	230,81	668,30	1.025,05	1.937,80	2.666,64	1.549,56	1.439,92	9.593,48
Segale	-	1,74	7,09	4,00	3,00	32,28	5,00	-	53,11
Orzo	2,73	3,50	26,69	83,62	153,37	264,38	212,16	139,71	886,16
Avena	4,90	10,20	44,34	130,59	269,97	380,67	288,86	253,27	1.382,80
Granoturco	-	-	0,60	16,65	18,08	35,13	10,20	-	80,66
Riso	-	-	-	-	-	-	-	-	-
Sorgo	-	-	-	-	-	-	-	-	-
Altri cereali	-	0,96	5,95	3,09	3,29	16,59	6,52	78,00	114,40
Legumi secchi	33,03	14,13	16,18	7,97	6,04	10,27	14,10	-	101,72
Patata	0,37	4,11	11,12	20,90	42,29	39,40	13,56	36,76	168,51
Barbabetola da zucchero	-	-	-	5,00	-	-	19,41	-	24,41
Piante sarchiate da foraggio	-	1,93	4,54	2,12	9,74	101,13	27,68	-	147,14
Piante industriali	-	-	-	-	9,00	-	-	-	9,00
Tabacco	-	-	-	-	-	-	-	-	-
Luppolo	-	-	-	-	-	-	-	-	-
Cotone	-	-	-	-	-	-	-	-	-
Lino	-	-	-	-	-	-	-	-	-
Canapa	-	-	-	-	9,00	-	-	-	9,00
Piante da semi oleosi	-	-	-	-	-	-	-	-	-
Colza e ravizzone	-	-	-	-	-	-	-	-	-
Girasole	-	-	-	-	-	-	-	-	-
Soia	-	-	-	-	-	-	-	-	-
Altre piante da semi oleosi	-	-	-	-	-	-	-	-	-
Piante aromatiche, medicinali e da condimento	-	-	-	-	-	-	-	-	-
Altre piante industriali	-	-	-	-	-	-	-	-	-
Ortive	219,78	195,49	238,91	150,48	228,70	331,06	203,76	54,88	1.623,06
In piena aria	22,05	32,53	87,13	81,02	195,95	228,14	88,42	54,88	790,12
In coltivazioni di pieno campo	18,90	24,51	76,27	64,15	184,08	168,08	45,35	39,54	620,88
Pomodoro da mensa	5,95	0,75	4,91	2,80	12,32	2,00	-	-	28,73
Pomodoro da industria	-	-	-	1,30	2,30	-	-	-	3,60
Altre ortive	12,95	23,76	71,36	60,05	169,46	166,08	45,35	39,54	588,55
In orti stabili o industriali	3,15	8,02	10,86	16,87	11,87	60,06	43,07	15,34	169,24
Pomodoro da mensa	2,74	1,10	3,60	-	-	-	10,00	-	17,44
Altre ortive	0,41	6,92	7,26	16,87	11,87	60,06	33,07	15,34	151,80
Protette	197,73	162,96	151,78	69,46	32,75	102,92	115,34	-	832,94
In serra	185,90	140,28	106,02	38,49	6,35	61,06	115,34	-	653,44
Pomodoro da mensa	174,41	121,50	79,41	23,77	5,85	25,67	21,94	-	452,55
Altre ortive	11,49	18,78	26,61	14,72	0,50	35,39	93,40	-	200,89
In tunnel, campane, ecc.	11,83	22,68	45,76	30,97	26,40	41,86	-	-	179,50
Fiori e piante ornamentali	2,51	1,60	3,74	2,00	-	-	-	-	9,85
In piena aria	1,14	0,70	-	-	-	-	-	-	1,84
Protetti	1,37	0,90	-	-	-	-	-	-	2,27
In serra	1,17	0,80	1,03	-	-	-	-	-	3,00
In tunnel, campane, ecc.	0,20	0,10	2,71	2,00	-	-	-	-	5,01
Piantine	0,26	0,30	3,16	0,75	-	-	-	-	4,47
Orticole	-	-	2,00	-	-	-	-	-	2,00
Floricole ed ornamentali	0,26	-	1,16	0,75	-	-	-	-	2,17
Altre piantine	-	0,30	-	-	-	-	-	-	0,30
Foraggiere avvicendate	64,05	120,71	443,75	718,22	1.349,68	2.421,22	2.153,91	779,88	8.051,42
Prati avvicendati	7,19	7,88	50,88	96,96	198,27	406,87	188,98	60,00	1.017,03
Erba medica	1,64	0,30	6,84	35,53	10,60	14,10	21,00	20,00	110,01
Altri prati avvicendati	5,55	7,58	44,04	61,43	187,67	392,77	167,98	40,00	907,02
Erbai	56,86	112,83	392,87	621,26	1.151,41	2.014,35	1.964,93	719,88	7.034,39
Granoturco in erba	0,59	0,95	3,00	-	7,13	29,54	14,00	25,00	80,21
Granoturco a maturazione cerosa	-	-	-	-	-	4,00	4,00	-	8,00
Altri erbai monofiti di cereali	0,21	1,70	2,60	16,05	33,24	102,43	292,83	30,27	479,33
Altri erbai	56,06	110,18	387,27	605,21	1.111,04	1.878,38	1.654,10	664,61	6.466,85
Sementi	0,69	0,96	1,10	17,60	5,00	15,00	-	-	40,35
Terreni a riposo	76,10	415,81	927,87	862,39	914,72	912,38	528,85	760,41	5.398,53



**Tavola 3.4 segue - Aziende con seminativi e relativa superficie investita per classe di superficie agricola utilizzata (SAU) e principali coltivazioni praticate (superficie in ettari) - PIANURA**

COLTIVAZIONI	CLASSI DI SUPERFICIE AGRICOLA UTILIZZATA								Totale
	Meno di 1	1 -- 2	2 -- 5	5 -- 10	10 -- 20	20 -- 50	50 -- 100	100 ed oltre	
	SUPERFICIE INVESTITA								
SEMINATIVI	133,98	664,99	1.877,82	2.390,53	3.003,37	4.193,93	2.297,49	3.024,52	17.586,63
Cereali	27,28	84,93	436,57	616,61	937,92	1.363,67	904,53	1.290,25	5.661,76
Frumento tenero e spelta	0,80	6,55	12,44	11,15	18,13	64,30	25,00	-	138,37
Frumento duro	25,14	74,44	399,56	553,75	811,32	1.162,42	654,61	794,28	4.475,52
Segale	-	-	1,70	-	3,00	5,00	-	-	9,70
Orzo	-	-	8,84	20,54	7,69	43,88	109,47	94,00	284,42
Avena	0,89	3,94	12,14	27,07	87,88	88,07	101,45	383,97	705,41
Granoturco	0,15	-	1,89	4,10	8,90	-	-	-	15,04
Riso	-	-	-	-	-	-	-	-	-
Sorgo	0,30	-	-	-	1,00	-	-	18,00	19,30
Altri cereali	-	-	-	-	-	-	14,00	-	14,00
Legumi secchi	2,26	6,42	6,72	3,30	27,35	5,00	30,00	19,50	100,55
Patata	9,04	33,36	123,41	209,25	260,09	388,65	206,00	489,40	1.719,20
Barbabietola da zucchero	-	-	-	-	-	-	-	-	-
Piante sarchiate da foraggio	-	1,63	9,67	-	-	42,40	-	-	53,70
Piante industriali	-	0,20	1,80	-	-	-	-	-	2,00
Tabacco	-	-	-	-	-	-	-	-	-
Luppolo	-	0,20	1,80	-	-	-	-	-	2,00
Cotone	-	-	-	-	-	-	-	-	-
Lino	-	-	-	-	-	-	-	-	-
Canapa	-	-	-	-	-	-	-	-	-
Piante da semi oleosi	-	-	-	-	-	-	-	-	-
Colza e ravizzone	-	-	-	-	-	-	-	-	-
Girasole	-	-	-	-	-	-	-	-	-
Soia	-	-	-	-	-	-	-	-	-
Altre piante da semi oleosi	-	-	-	-	-	-	-	-	-
Piante aromatiche, medicinali e da condimento	-	-	-	-	-	-	-	-	-
Altre piante industriali	-	-	-	-	-	-	-	-	-
Ortive	14,20	39,02	125,01	118,91	192,07	396,10	124,79	288,38	1.298,48
In piena aria	14,20	37,62	122,95	116,41	191,81	370,00	117,24	287,78	1.258,01
In coltivazioni di pieno campo	11,23	30,91	95,56	86,59	143,50	305,70	101,24	223,10	997,83
Pomodoro da mensa	2,12	15,18	32,12	13,24	32,50	62,42	20,00	-	177,58
Pomodoro da industria	0,20	0,20	1,00	0,50	-	0,43	3,00	-	5,33
Altre ortive	8,91	15,53	62,44	72,85	111,00	242,85	78,24	223,10	814,92
In orti stabili o industriali	2,97	6,71	27,39	29,82	48,31	64,30	16,00	64,68	260,18
Pomodoro da mensa	-	0,90	-	2,00	-	-	-	-	2,90
Altre ortive	2,97	5,81	27,39	27,82	48,31	64,30	16,00	64,68	257,28
Protette	-	1,40	2,06	2,50	0,26	26,10	7,55	0,60	40,47
In serra	-	1,40	2,06	2,50	0,26	19,10	2,55	0,60	28,47
Pomodoro da mensa	-	1,40	1,06	2,50	-	14,10	2,55	0,60	22,21
Altre ortive	-	-	1,00	-	0,26	5,00	-	-	6,26
In tunnel, campane, ecc.	-	-	-	-	-	7,00	5,00	-	12,00
Fiori e piante ornamentali	1,93	1,20	3,50	10,50	10,00	2,90	1,64	-	31,67
In piena aria	1,63	1,20	2,78	6,80	8,00	-	1,64	-	22,05
Protetti	0,30	-	0,72	3,70	2,00	-	-	-	6,72
In serra	0,30	-	0,72	2,45	2,00	1,40	-	-	6,87
In tunnel, campane, ecc.	-	-	-	1,25	-	1,50	-	-	2,75
Piantine	0,95	-	0,45	5,00	-	3,10	-	-	9,50
Orticole	0,35	-	0,35	5,00	-	3,00	-	-	8,70
Floricole ed ornamentali	-	-	0,10	-	-	0,10	-	-	0,20
Altre piantine	0,60	-	-	-	-	-	-	-	0,60
Foraggiere avvicendate	7,07	21,62	110,21	185,87	361,34	700,10	388,11	453,20	2.227,52
Prati avvicendati	1,15	10,30	35,70	67,67	157,94	212,80	65,68	63,80	615,04
Erba medica	0,20	0,42	7,85	14,00	8,50	40,00	-	11,80	82,77
Altri prati avvicendati	0,95	9,88	27,85	53,67	149,44	172,80	65,68	52,00	532,27
Erbai	5,92	11,32	74,51	118,20	203,40	487,30	322,43	389,40	1.612,48
Granoturco in erba	0,80	0,37	6,60	14,50	22,50	41,00	-	-	85,77
Granoturco a maturazione cerosa	0,20	-	-	-	-	-	8,00	9,00	17,20
Altri erbai monofiti di cereali	-	2,20	10,78	14,00	35,85	128,85	89,74	124,40	405,82
Altri erbai	4,92	8,75	57,13	89,70	145,05	317,45	224,69	256,00	1.103,69
Sementi	0,63	2,28	-	16,85	-	-	-	-	19,76
Terreni a riposo	70,62	474,33	1.060,48	1.224,24	1.214,60	1.292,01	642,42	483,79	6.462,49

**Tavola 3.5 - Aziende con coltivazioni legnose agrarie e relativa superficie investita per le principali coltivazioni praticate e per classe di superficie agricola utilizzata (SAU) (superficie in ettari)**

	CLASSI DI SUPERFICIE AGRICOLA UTILIZZATA								
COLTIVAZIONI	Meno di 1	1 -- 2	2 -- 5	5 -- 10	10 -- 20	20 -- 50	50 -- 100	100 ed oltre	Totale
AZIENDE									
COLTIVAZIONI LEGNOSE AGRARIE	7.240	3.939	3.458	1.437	854	540	134	50	17.652
Vite	402	374	364	119	36	21	5	2	1.323
Olivo per la produzioe di olive	2.409	2.151	2.062	915	554	385	98	37	8.611
Da tavola	38	26	30	15	11	4	1	1	126
Per olio	2.374	2.131	2.039	906	545	382	98	37	8.512
Agrumi	5.073	2.007	1.739	706	378	227	58	30	10.218
Arancio	4.329	1.573	1.360	556	291	199	50	28	8.386
Mandarino	166	115	91	43	30	31	6	4	486
Clementina e suoi ibridi	127	61	70	29	18	23	7	4	339
Limone	800	559	543	254	166	90	27	11	2.450
Altri agrumi	77	39	47	15	13	8	3	1	203
Fruttiferi	1.192	1.121	1.173	515	365	248	49	24	4.687
Frutta fresca di origine temperata	180	119	135	67	41	22	9	2	575
Melo	17	13	12	4	1	1	-	-	48
Pero	60	59	68	33	15	14	6	-	255
Pesco	55	30	27	14	4	3	1	-	134
Nettarina (pesca noce)	3	2	3	1	-	-	-	-	9
Albicocco	41	20	22	7	1	2	1	-	94
Altra frutta	111	73	84	35	28	10	4	2	347
Frutta fresca di origine sub-tropicale	19	28	28	25	18	7	2	-	127
Actinidia (kiwi)	2	1	1	-	1	-	-	-	5
Altra frutta	17	28	28	25	17	7	2	-	124
Frutta a guscio	1.061	1.054	1.078	468	333	239	46	23	4.302
Mandorlo	960	914	913	373	252	150	29	15	3.606
Nocciolo	7	7	8	1	-	1	-	1	25
Castagno	3	2	4	2	-	1	-	-	12
Altra frutta	288	325	350	198	157	135	30	12	1.495
Vivai	15	2	8	2	2	2	1	1	33
Fruttiferi	1	-	2	-	1	-	-	1	5
Piante ornamentali	13	2	7	-	1	1	1	-	25
Altri	2	-	3	2	-	1	-	1	9
SUPERFICIE INVESTITA									
COLTIVAZIONI LEGNOSE AGRARIE	3.228,77	4.401,47	7.346,70	5.556,50	5.217,71	4.993,21	2.170,33	2.202,37	35.117,06
Vite	170,00	307,99	556,66	286,92	154,19	39,17	55,47	36,30	1.606,70
Olivo per la produzioe di olive	659,53	1.286,36	1.844,22	1.248,42	1.120,67	1.077,09	409,88	569,02	8.215,19
Da tavola	9,02	14,89	33,33	13,35	29,36	9,13	2,22	9,00	120,30
Per olio	650,51	1.271,47	1.810,89	1.235,07	1.091,31	1.067,96	407,66	560,02	8.094,89
Agrumi	2.075,63	2.170,48	3.728,15	3.080,42	2.813,41	2.730,57	1.375,28	1.137,32	19.111,26
Arancio	1.694,51	1.591,91	2.719,05	2.219,88	1.890,87	1.947,89	993,58	846,72	13.904,41
Mandarino	31,66	44,73	52,63	46,19	53,18	86,08	22,60	15,34	352,41
Clementina e suoi ibridi	31,50	24,25	49,30	34,77	36,00	60,73	20,38	27,00	283,93
Limone	297,60	479,01	839,16	731,94	797,65	600,87	323,65	241,27	4.311,15
Altri agrumi	20,36	30,58	68,01	47,64	35,71	35,00	15,07	6,99	259,36
Fruttiferi	320,13	631,01	1.211,47	938,12	1.122,93	1.139,38	258,69	458,23	6.079,96
Frutta fresca di origine temperata	20,09	20,93	42,91	48,55	50,08	41,08	3,42	23,78	250,84
Melo	0,80	2,08	2,67	0,92	0,04	0,01	-	-	6,52
Pero	2,28	3,77	4,90	13,36	3,30	0,52	3,17	-	31,30
Pesco	3,84	2,29	4,01	8,99	10,61	32,52	0,01	-	62,27
Nettarina (pesca noce)	0,09	0,12	0,16	0,50	-	-	-	-	0,87
Albicocco	1,36	0,61	1,93	1,22	2,00	0,07	0,01	-	7,20
Altra frutta	11,72	12,06	29,24	23,56	34,13	7,96	0,23	23,78	142,68
Frutta fresca di origine sub-tropicale	1,47	7,15	11,00	22,87	29,32	0,54	3,02	-	75,37
Actinidia (kiwi)	0,02	1,00	0,80	-	0,04	-	-	-	1,86
Altra frutta	1,45	6,15	10,20	22,87	29,28	0,54	3,02	-	73,51
Frutta a guscio	298,57	602,93	1.157,56	866,70	1.043,53	1.097,76	252,25	434,45	5.753,75
Mandorlo	265,51	538,68	1.033,82	730,74	840,46	769,70	180,97	356,86	4.716,74
Nocciolo	2,34	5,86	3,78	0,10	-	0,15	-	16,40	28,63
Castagno	0,17	0,23	0,31	0,91	-	0,20	-	-	1,82
Altra frutta	30,55	58,16	119,65	134,95	203,07	327,71	71,28	61,19	1.006,56
Vivai	1,54	0,11	2,59	0,04	6,38	6,00	71,00	1,50	89,16
Fruttiferi	0,60	-	0,50	-	1,50	-	-	1,00	3,60
Piante ornamentali	0,81	0,11	0,69	-	4,88	3,00	71,00	-	80,49
Altri	0,13	-	1,40	0,04	-	3,00	-	0,50	5,07

**Tavola 3.6 - Aziende con superficie irrigabile per classe di superficie irrigabile, classe di superficie totale, classe di superficie agricola utilizzata (SAU) e zona altimetrica (superficie in ettari)**

CLASSI DI SUPERFICIE TOTALE		CLASSI DI SUPERFICIE IRRIGABILE								Totale
CLASSI DI SAU		Meno di 1	1 -- 2	2 -- 5	5 -- 10	10 -- 20	20 -- 50	50--100	100 ed oltre	
ZONE ALTIMETRICHE										
AZIENDE										
CLASSI DI SUPERFICIE TOTALE										
Meno di 1 ettaro	5.779	-	-	-	-	-	-	-	-	5.779
1 -- 2	997	1.958	-	-	-	-	-	-	-	2.955
2 -- 3	254	364	678	-	-	-	-	-	-	1.296
3 -- 5	198	183	923	-	-	-	-	-	-	1.304
5 -- 10	132	95	307	555	-	-	-	-	-	1.089
10 -- 20	57	36	80	159	310	-	-	-	-	642
20 -- 30	20	10	23	28	56	75	-	-	-	212
30 -- 50	15	9	16	21	27	79	-	-	-	167
50 -- 100	14	2	8	14	12	30	44	-	-	124
100 ed oltre	5	2	6	1	3	9	12	16	-	54
TOTALE	7.471	2.659	2.041	778	408	193	56	16		13.622
CLASSI DI SAU										
Meno di 1 ettaro	6.351	-	-	-	-	-	-	-	-	6.351
1 -- 2	562	2.213	1	-	-	-	-	-	-	2.776
2 -- 3	196	191	847	-	-	-	-	-	-	1.234
3 -- 5	152	126	871	-	-	-	-	-	-	1.149
5 -- 10	108	75	205	624	-	-	-	-	-	1.012
10 -- 20	51	35	68	97	336	-	-	-	-	587
20 -- 30	17	8	25	25	36	89	-	-	-	200
30 -- 50	17	7	12	18	23	77	-	-	-	154
50 -- 100	14	2	8	13	11	21	45	-	-	114
100 ed oltre	3	2	4	1	2	6	11	16	-	45
TOTALE	7.471	2.659	2.041	778	408	193	56	16		13.622
ZONE ALTIMETRICHE										
Montagna	-	-	-	-	-	-	-	-	-	-
Collina	4.674	1.313	909	315	151	63	18	3		7.446
Pianura	2.797	1.346	1.132	463	257	130	38	13		6.176
TOTALE	7.471	2.659	2.041	778	408	193	56	16		13.622
SUPERFICIE IRRIGABILE										
CLASSI DI SUPERFICIE TOTALE										
Meno di 1 ettaro	2.428,93	-	-	-	-	-	-	-	-	2.428,93
1 -- 2	596,99	2.558,94	-	-	-	-	-	-	-	3.155,93
2 -- 3	130,29	540,93	1.576,11	-	-	-	-	-	-	2.247,33
3 -- 5	87,46	252,67	3.066,47	-	-	-	-	-	-	3.406,60
5 -- 10	44,16	131,92	1.061,75	3.621,25	-	-	-	-	-	4.859,08
10 -- 20	17,22	48,15	258,23	1.207,58	4.037,45	-	-	-	-	5.568,63
20 -- 30	5,21	11,41	71,17	183,21	856,96	1.735,83	-	-	-	2.863,79
30 -- 50	3,87	11,03	47,13	147,20	380,14	2.484,59	-	-	-	3.073,96
50 -- 100	3,39	2,00	23,30	91,30	163,36	1.045,54	2.760,42	-	-	4.089,31
100 ed oltre	1,22	2,00	17,00	5,50	33,00	298,81	716,79	2.793,04	-	3.867,36
TOTALE	3.318,74	3.559,05	6.121,16	5.256,04	5.470,91	5.564,77	3.477,21	2.793,04		35.560,92
CLASSI DI SAU										
Meno di 1 ettaro	2.811,95	-	-	-	-	-	-	-	-	2.811,95
1 -- 2	288,07	2.948,48	2,00	-	-	-	-	-	-	3.238,55
2 -- 3	93,95	263,36	2.005,50	-	-	-	-	-	-	2.362,81
3 -- 5	62,03	176,59	3.083,30	-	-	-	-	-	-	3.321,92
5 -- 10	34,05	101,67	667,48	4.194,82	-	-	-	-	-	4.998,02
10 -- 20	16,55	46,51	218,06	679,55	4.482,32	-	-	-	-	5.442,99
20 -- 30	3,66	9,91	71,99	165,81	503,11	2.108,21	-	-	-	2.862,69
30 -- 50	4,41	8,53	37,53	124,06	320,12	2.583,04	-	-	-	3.077,69
50 -- 100	2,97	2,00	25,30	86,30	142,36	672,20	2.830,42	-	-	3.761,55
100 ed oltre	1,10	2,00	10,00	5,50	23,00	201,32	646,79	2.793,04	-	3.682,75
TOTALE	3.318,74	3.559,05	6.121,16	5.256,04	5.470,91	5.564,77	3.477,21	2.793,04		35.560,92
ZONE ALTIMETRICHE										
Montagna	-	-	-	-	-	-	-	-	-	-
Collina	1.963,83	1.750,05	2.712,18	2.128,01	1.983,40	1.733,94	1.072,80	358,79		13.703,00
Pianura	1.354,91	1.809,00	3.408,98	3.128,03	3.487,51	3.830,83	2.404,41	2.434,25		21.857,92
TOTALE	3.318,74	3.559,05	6.121,16	5.256,04	5.470,91	5.564,77	3.477,21	2.793,04		35.560,92

**Tavola 3.7 - Aziende con allevamenti e relativo numero di capi per specie di bestiame, classe di superficie totale e classe di superficie agricola utilizzata (SAU)**

CLASSI DI SUPERFICIE TOTALE CLASSI DI SAU	SPECIE DI BESTIAME								
	Bovini	Bufalini	Ovini	Caprini	Equini	Suini	Allevamenti avicoli	Conigli	Struzzi
AZIENDE									
CLASSI DI SUPERFICIE TOTALE (in ettari)									
Senza superficie	3	-	2	2	-	-	3	1	-
Meno di 1 ettaro	13	-	10	5	7	3	26	10	1
1 -- 2	17	-	9	8	16	2	11	9	-
2 -- 3	28	-	9	7	8	6	14	4	-
3 -- 5	44	-	10	6	6	7	12	5	-
5 -- 10	104	-	13	12	24	15	23	5	1
10 -- 20	198	-	21	15	29	22	36	5	-
20 -- 30	122	1	19	14	15	17	19	3	-
30 -- 50	129	-	23	11	20	20	29	2	-
50 -- 100	94	-	27	17	24	11	25	4	-
100 ed oltre	27	2	12	8	12	5	7	1	-
<b>TOTALE</b>	<b>779</b>	<b>3</b>	<b>155</b>	<b>105</b>	<b>161</b>	<b>108</b>	<b>205</b>	<b>49</b>	<b>2</b>
CLASSI DI SAU (in ettari)									
Senza superficie	3	-	2	2	1	-	3	1	-
Meno di 1 ettaro	15	-	11	6	10	4	28	12	1
1 -- 2	20	-	10	8	15	4	14	9	-
2 -- 3	28	-	8	7	7	4	10	3	-
3 -- 5	49	-	11	7	5	7	13	6	-
5 -- 10	106	-	13	10	30	16	27	3	1
10 -- 20	211	-	23	19	27	24	33	5	-
20 -- 30	113	1	17	11	16	15	18	3	-
30 -- 50	121	-	21	10	17	19	28	2	-
50 -- 100	91	1	28	18	24	11	24	4	-
100 ed oltre	22	1	11	7	9	4	7	1	-
<b>TOTALE</b>	<b>779</b>	<b>3</b>	<b>155</b>	<b>105</b>	<b>161</b>	<b>108</b>	<b>205</b>	<b>49</b>	<b>2</b>
CAPI									
CLASSI DI SUPERFICIE TOTALE (in ettari)									
Senza superficie	33	-	175	15	-	-	7.530	20	-
Meno di 1 ettaro	260	-	1.667	63	15	14	32.061	139	100
1 -- 2	402	-	1.209	260	43	81	553	168	-
2 -- 3	500	-	257	163	18	184	15.167	21.643	-
3 -- 5	561	-	1.712	326	15	305	1.429	168	-
5 -- 10	2.010	-	1.031	211	98	148	488	25.032	20
10 -- 20	4.775	-	1.364	386	62	327	7.791	66	-
20 -- 30	3.763	2	3.372	373	122	163	618	42	-
30 -- 50	6.022	-	3.791	275	57	450	121.226	30	-
50 -- 100	5.542	-	6.845	722	114	106	581	56	-
100 ed oltre	4.043	55	3.391	877	96	131	184	44	-
<b>TOTALE</b>	<b>27.911</b>	<b>57</b>	<b>24.814</b>	<b>3.671</b>	<b>640</b>	<b>1.909</b>	<b>187.628</b>	<b>47.408</b>	<b>120</b>
CLASSI DI SAU (in ettari)									
Senza superficie	33	-	175	15	12	-	7.530	20	-
Meno di 1 ettaro	341	-	1.687	73	32	92	32.111	183	100
1 -- 2	434	-	1.260	254	29	171	15.556	21.764	-
2 -- 3	455	-	386	179	17	18	144	43	-
3 -- 5	665	-	1.715	335	13	304	1.420	25.128	-
5 -- 10	2.036	-	980	182	114	156	552	32	20
10 -- 20	5.265	-	1.380	432	60	375	7.781	66	-
20 -- 30	3.582	2	3.654	332	117	120	588	42	-
30 -- 50	6.190	-	3.341	270	52	438	121.201	30	-
50 -- 100	5.682	8	7.075	782	138	153	561	56	-
100 ed oltre	3.228	47	3.161	817	56	82	184	44	-
<b>TOTALE</b>	<b>27.911</b>	<b>57</b>	<b>24.814</b>	<b>3.671</b>	<b>640</b>	<b>1.909</b>	<b>187.628</b>	<b>47.408</b>	<b>120</b>

**Tavola 3.8 - Aziende con bovini e relativo numero di capi per classe di capi, classe di superficie totale e classe di superficie agricola utilizzata (SAU)**

CLASSI DI SUPERFICIE TOTALE CLASSI DI SAU	CLASSI DI CAPI										Totale
	1 -- 2	3 -- 5	6 -- 9	10 -- 19	20 -- 49	50 -- 99	100 -- 499	500 -- 999	1000 -- 1999	2000 ed oltre	
AZIENDE											
CLASSI DI SUPERFICIE TOTALE (in ettari)											
Senza superficie	-	-	2	-	1	-	-	-	-	-	3
Meno di 1 ettaro	-	5	1	1	6	-	-	-	-	-	13
1 -- 2	2	4	3	4	2	1	1	-	-	-	17
2 -- 3	1	7	8	3	7	2	-	-	-	-	28
3 -- 5	8	8	8	13	6	1	-	-	-	-	44
5 -- 10	3	14	13	31	38	4	1	-	-	-	104
10 -- 20	4	12	22	61	79	18	2	-	-	-	198
20 -- 30	1	3	4	31	62	20	1	-	-	-	122
30 -- 50	1	2	2	18	64	33	9	-	-	-	129
50 -- 100	-	2	-	8	39	31	14	-	-	-	94
100 ed oltre	-	-	-	1	3	10	12	1	-	-	27
TOTALE	20	57	63	171	307	120	40	1	-	-	779
CLASSI DI SAU (in ettari)											
Senza superficie	-	-	2	-	1	-	-	-	-	-	3
Meno di 1 ettaro	-	5	2	1	6	1	-	-	-	-	15
1 -- 2	2	6	4	4	2	1	1	-	-	-	20
2 -- 3	2	6	7	4	8	1	-	-	-	-	28
3 -- 5	7	9	8	14	10	1	-	-	-	-	49
5 -- 10	4	14	14	31	38	4	1	-	-	-	106
10 -- 20	3	11	20	67	86	22	2	-	-	-	211
20 -- 30	1	2	5	29	57	18	1	-	-	-	113
30 -- 50	1	2	1	14	59	33	11	-	-	-	121
50 -- 100	-	2	-	6	37	30	16	-	-	-	91
100 ed oltre	-	-	-	1	3	9	8	1	-	-	22
TOTALE	20	57	63	171	307	120	40	1	-	-	779
CAPI											
CLASSI DI SUPERFICIE TOTALE (in ettari)											
Senza superficie	-	-	13	-	20	-	-	-	-	-	33
Meno di 1 ettaro	-	19	9	10	222	-	-	-	-	-	260
1 -- 2	3	17	23	58	63	73	165	-	-	-	402
2 -- 3	1	30	61	41	213	154	-	-	-	-	500
3 -- 5	14	30	61	186	195	75	-	-	-	-	561
5 -- 10	4	58	97	417	1.114	220	100	-	-	-	2.010
10 -- 20	8	48	166	865	2.366	1.099	223	-	-	-	4.775
20 -- 30	2	12	33	444	1.948	1.189	135	-	-	-	3.763
30 -- 50	2	10	15	278	2.042	2.211	1.464	-	-	-	6.022
50 -- 100	-	7	-	126	1.384	2.033	1.992	-	-	-	5.542
100 ed oltre	-	-	-	10	111	723	2.476	723	-	-	4.043
TOTALE	34	231	478	2.435	9.678	7.777	6.555	723	-	-	27.911
CLASSI DI SAU (in ettari)											
Senza superficie	-	-	13	-	20	-	-	-	-	-	33
Meno di 1 ettaro	-	19	17	10	222	73	-	-	-	-	341
1 -- 2	3	25	31	58	63	89	165	-	-	-	434
2 -- 3	3	26	53	55	253	65	-	-	-	-	455
3 -- 5	12	33	59	201	285	75	-	-	-	-	665
5 -- 10	6	59	106	415	1.130	220	100	-	-	-	2.036
10 -- 20	6	44	151	956	2.568	1.317	223	-	-	-	5.265
20 -- 30	2	8	40	419	1.867	1.111	135	-	-	-	3.582
30 -- 50	2	10	8	215	1.820	2.181	1.954	-	-	-	6.190
50 -- 100	-	7	-	96	1.339	2.007	2.233	-	-	-	5.682
100 ed oltre	-	-	-	10	111	639	1.745	723	-	-	3.228
TOTALE	34	231	478	2.435	9.678	7.777	6.555	723	-	-	27.911

**Tavola 3.9 - Aziende con vacche da latte e relativo numero di capi per classe di capi, classe di superficie totale e classe di superficie agricola utilizzata (SAU)**

CLASSI DI SUPERFICIE TOTALE CLASSI DI SAU	CLASSI DI CAPI										Totale
	1 -- 2	3 -- 5	6 -- 9	10 -- 19	20 -- 49	50 -- 99	100 -- 499	500 -- 999	1000 -- 1999	2000 ed oltre	
AZIENDE											
CLASSI DI SUPERFICIE TOTALE (in ettari)											
Senza superficie	-	-	-	1	-	-	-	-	-	-	1
Meno di 1 ettaro	1	-	1	1	-	-	-	-	-	-	3
1 -- 2	-	1	-	2	-	1	-	-	-	-	4
2 -- 3	1	2	-	2	1	-	-	-	-	-	6
3 -- 5	3	1	3	1	1	-	-	-	-	-	9
5 -- 10	1	1	8	8	5	-	1	-	-	-	24
10 -- 20	1	4	14	19	16	-	-	-	-	-	54
20 -- 30	-	4	9	13	16	1	-	-	-	-	43
30 -- 50	1	6	3	13	16	4	-	-	-	-	43
50 -- 100	-	1	2	3	17	3	-	-	-	-	26
100 ed oltre	-	1	-	1	3	-	1	-	-	-	6
TOTALE	8	21	40	64	75	9	2	-	-	-	219
CLASSI DI SAU (in ettari)											
Senza superficie	-	-	-	1	-	-	-	-	-	-	1
Meno di 1 ettaro	1	-	1	1	-	-	-	-	-	-	3
1 -- 2	-	2	-	2	-	1	-	-	-	-	5
2 -- 3	2	1	-	2	2	-	-	-	-	-	7
3 -- 5	2	1	3	4	-	-	-	-	-	-	10
5 -- 10	1	1	8	6	5	-	1	-	-	-	22
10 -- 20	1	4	17	21	18	-	-	-	-	-	61
20 -- 30	-	4	7	11	15	1	-	-	-	-	38
30 -- 50	1	6	3	12	15	4	-	-	-	-	41
50 -- 100	-	1	1	4	17	3	-	-	-	-	26
100 ed oltre	-	1	-	-	3	-	1	-	-	-	5
TOTALE	8	21	40	64	75	9	2	-	-	-	219
CAPI											
CLASSI DI SUPERFICIE TOTALE (in ettari)											
Senza superficie	-	-	-	11	-	-	-	-	-	-	11
Meno di 1 ettaro	2	-	9	18	-	-	-	-	-	-	29
1 -- 2	-	5	-	28	-	70	-	-	-	-	103
2 -- 3	2	10	-	33	30	-	-	-	-	-	75
3 -- 5	5	4	23	16	24	-	-	-	-	-	72
5 -- 10	2	4	56	92	117	-	100	-	-	-	371
10 -- 20	2	18	104	255	479	-	-	-	-	-	858
20 -- 30	-	17	69	180	406	60	-	-	-	-	732
30 -- 50	2	28	22	169	471	227	-	-	-	-	919
50 -- 100	-	3	17	42	457	195	-	-	-	-	714
100 ed oltre	-	3	-	15	86	-	120	-	-	-	224
TOTALE	15	92	300	859	2.070	552	220	-	-	-	4.108
CLASSI DI SAU (in ettari)											
Senza superficie	-	-	-	11	-	-	-	-	-	-	11
Meno di 1 ettaro	2	-	9	18	-	-	-	-	-	-	29
1 -- 2	-	10	-	28	-	70	-	-	-	-	108
2 -- 3	4	5	-	33	54	-	-	-	-	-	96
3 -- 5	3	4	23	52	-	-	-	-	-	-	82
5 -- 10	2	4	56	67	117	-	100	-	-	-	346
10 -- 20	2	18	127	280	530	-	-	-	-	-	957
20 -- 30	-	17	54	155	377	60	-	-	-	-	663
30 -- 50	2	28	22	158	449	227	-	-	-	-	886
50 -- 100	-	3	9	57	457	195	-	-	-	-	721
100 ed oltre	-	3	-	-	86	-	120	-	-	-	209
TOTALE	15	92	300	859	2.070	552	220	-	-	-	4.108

**Tavola 3.10 - Aziende con suini e relativo numero di capi per classe di capi, classe di superficie totale e classe di superficie agricola utilizzata (SAU)**

CLASSI DI SUPERFICIE TOTALE CLASSI DI SAU	CLASSI DI CAPI									Totale
	1 -- 2	3 -- 5	6 -- 9	10 -- 19	20 -- 49	50 -- 99	100 -- 499	500 -- 999	1000 ed oltre	
AZIENDE										
CLASSI DI SUPERFICIE TOTALE (in ettari)										
Meno di 1 ettaro	1	1	1	-	-	-	-	-	-	3
1 -- 2	-	1	-	-	-	1	-	-	-	2
2 -- 3	4	-	-	1	-	-	1	-	-	6
3 -- 5	1	2	-	1	1	1	1	-	-	7
5 -- 10	5	2	3	1	4	-	-	-	-	15
10 -- 20	10	2	1	2	5	2	-	-	-	22
20 -- 30	7	2	2	3	3	-	-	-	-	17
30 -- 50	6	-	2	6	4	1	1	-	-	20
50 -- 100	5	3	-	1	1	1	-	-	-	11
100 ed oltre	1	1	-	-	2	1	-	-	-	5
TOTALE	40	14	9	15	20	7	3	-	-	108
CLASSI DI SAU (in ettari)										
Meno di 1 ettaro	1	1	1	-	-	1	-	-	-	4
1 -- 2	2	1	-	-	-	-	1	-	-	4
2 -- 3	3	-	-	1	-	-	-	-	-	4
3 -- 5	1	2	-	1	1	1	1	-	-	7
5 -- 10	5	2	4	1	4	-	-	-	-	16
10 -- 20	10	2	1	2	7	2	-	-	-	24
20 -- 30	7	2	1	4	1	-	-	-	-	15
30 -- 50	6	-	2	5	4	1	1	-	-	19
50 -- 100	4	3	-	1	2	1	-	-	-	11
100 ed oltre	1	1	-	-	1	1	-	-	-	4
TOTALE	40	14	9	15	20	7	3	-	-	108
CAPI										
CLASSI DI SUPERFICIE TOTALE (in ettari)										
Meno di 1 ettaro	2	5	7	-	-	-	-	-	-	14
1 -- 2	-	3	-	-	-	78	-	-	-	81
2 -- 3	7	-	-	12	-	-	165	-	-	184
3 -- 5	2	9	-	17	20	56	201	-	-	305
5 -- 10	8	8	24	13	95	-	-	-	-	148
10 -- 20	14	7	7	22	141	136	-	-	-	327
20 -- 30	10	6	15	42	90	-	-	-	-	163
30 -- 50	10	-	13	82	129	56	160	-	-	450
50 -- 100	7	11	-	10	24	54	-	-	-	106
100 ed oltre	1	3	-	-	69	58	-	-	-	131
TOTALE	61	52	66	198	568	438	526	-	-	1.909
CLASSI DI SAU (in ettari)										
Meno di 1 ettaro	2	5	7	-	-	78	-	-	-	92
1 -- 2	3	3	-	-	-	-	165	-	-	171
2 -- 3	6	-	-	12	-	-	-	-	-	18
3 -- 5	1	9	-	17	20	56	201	-	-	304
5 -- 10	9	8	31	13	95	-	-	-	-	156
10 -- 20	13	7	9	22	188	136	-	-	-	375
20 -- 30	11	6	6	54	43	-	-	-	-	120
30 -- 50	10	-	13	70	129	56	160	-	-	438
50 -- 100	5	11	-	10	73	54	-	-	-	153
100 ed oltre	1	3	-	-	20	58	-	-	-	82
TOTALE	61	52	66	198	568	438	526	-	-	1.909

**Tavola 3.11 - Aziende con ovini e relativo numero di capi per classe di capi, classe di superficie totale e classe di superficie agricola utilizzata (SAU)**

CLASSI DI SUPERFICIE TOTALE CLASSI DI SAU	CLASSI DI CAPI										Totale
	1 -- 2	3 -- 9	10 -- 19	20 -- 49	50 -- 99	100 -- 499	500 -- 999	1000 -- 2999	3000 -- 4999	5000 ed oltre	
AZIENDE											
CLASSI DI SUPERFICIE TOTALE (in ettari)											
Senza superficie	-	-	-	-	2	-	-	-	-	-	2
Meno di 1 ettaro	-	-	1	2	2	3	2	-	-	-	10
1 -- 2	-	-	-	3	1	5	-	-	-	-	9
2 -- 3	-	2	4	1	1	1	-	-	-	-	9
3 -- 5	1	-	2	1	-	6	-	-	-	-	10
5 -- 10	4	2	1	1	1	4	-	-	-	-	13
10 -- 20	1	6	5	2	3	4	-	-	-	-	21
20 -- 30	-	5	2	-	1	9	2	-	-	-	19
30 -- 50	2	2	2	3	3	10	1	-	-	-	23
50 -- 100	1	1	1	5	3	9	6	1	-	-	27
100 ed oltre	-	1	3	-	1	4	3	-	-	-	12
TOTALE	9	19	21	18	18	55	14	1	-	-	155
CLASSE DI SAU (in ettari)											
Senza superficie	-	-	-	-	2	-	-	-	-	-	2
Meno di 1 ettaro	-	-	1	3	2	3	2	-	-	-	11
1 -- 2	-	-	1	2	2	5	-	-	-	-	10
2 -- 3	-	2	3	1	-	2	-	-	-	-	8
3 -- 5	1	1	2	1	-	6	-	-	-	-	11
5 -- 10	5	1	1	1	1	4	-	-	-	-	13
10 -- 20	-	9	5	2	3	4	-	-	-	-	23
20 -- 30	-	2	2	-	1	10	2	-	-	-	17
30 -- 50	2	2	2	3	3	8	1	-	-	-	21
50 -- 100	1	1	1	5	3	10	6	1	-	-	28
100 ed oltre	-	1	3	-	1	3	3	-	-	-	11
TOTALE	9	19	21	18	18	55	14	1	-	-	155
CAPI											
CLASSI DI SUPERFICIE TOTALE (in ettari)											
Senza superficie	-	-	-	-	175	-	-	-	-	-	175
Meno di 1 ettaro	-	-	10	69	138	430	1.020	-	-	-	1.667
1 -- 2	-	-	-	97	70	1.042	-	-	-	-	1.209
2 -- 3	-	7	52	25	53	120	-	-	-	-	257
3 -- 5	2	-	25	20	-	1.665	-	-	-	-	1.712
5 -- 10	8	8	10	25	87	893	-	-	-	-	1.031
10 -- 20	2	42	57	62	191	1.010	-	-	-	-	1.364
20 -- 30	-	24	21	-	70	1.887	1.370	-	-	-	3.372
30 -- 50	4	9	25	78	187	2.788	700	-	-	-	3.791
50 -- 100	2	3	18	132	221	2.009	3.460	1.000	-	-	6.845
100 ed oltre	-	6	31	-	50	954	2.350	-	-	-	3.391
TOTALE	18	99	249	508	1.242	12.798	8.900	1.000	-	-	24.814
CLASSE DI SAU (in ettari)											
Senza superficie	-	-	-	-	175	-	-	-	-	-	175
Meno di 1 ettaro	-	-	10	89	138	430	1.020	-	-	-	1.667
1 -- 2	-	-	18	77	123	1.042	-	-	-	-	1.260
2 -- 3	-	7	34	25	-	320	-	-	-	-	386
3 -- 5	2	3	25	20	-	1.665	-	-	-	-	1.715
5 -- 10	10	5	10	25	87	843	-	-	-	-	980
10 -- 20	-	60	57	62	191	1.010	-	-	-	-	1.380
20 -- 30	-	6	21	-	70	2.187	1.370	-	-	-	3.654
30 -- 50	4	9	25	78	187	2.338	700	-	-	-	3.341
50 -- 100	2	3	18	132	221	2.239	3.460	1.000	-	-	7.075
100 ed oltre	-	6	31	-	50	724	2.350	-	-	-	3.161
TOTALE	18	99	249	508	1.242	12.798	8.900	1.000	-	-	24.814



**Tavola 3.12 - Aziende con polli da carne e relativo numero di capi per classe di capi, classe di superficie totale e classe di superficie agricola utilizzata (SAU)**

CLASSI DI SUPERFICIE TOTALE CLASSI DI SAU	CLASSI DI CAPI									Totale
	Meno di 50	50 -- 100	100 -- 500	500 -- 1000	1000 -- 5000	5000 -- 10000	10000 -- 25000	25000 -- 50000	50000 ed oltre	
AZIENDE										
CLASSI DI SUPERFICIE TOTALE (in ettari)										
Senza superficie	1	-	-	-	-	-	-	-	-	1
Meno di 1 ettaro	10	-	-	-	-	-	-	-	-	10
1 -- 2	7	-	-	-	-	-	-	-	-	7
2 -- 3	3	-	-	-	1	-	1	-	-	5
3 -- 5	2	1	-	-	-	-	-	-	-	3
5 -- 10	5	1	-	-	-	-	-	-	-	6
10 -- 20	16	-	-	-	-	-	-	-	-	16
20 -- 30	6	-	-	-	-	-	-	-	-	6
30 -- 50	7	-	-	-	-	-	-	-	1	8
50 -- 100	8	-	-	-	-	-	-	-	-	8
100 ed oltre	5	-	-	-	-	-	-	-	-	5
TOTALE	70	2	-	-	1	-	1	-	1	75
CLASSI DI SAU (in ettari)										
Senza superficie	1	-	-	-	-	-	-	-	-	1
Meno di 1 ettaro	11	-	-	-	-	-	-	-	-	11
1 -- 2	7	-	-	-	1	-	1	-	-	9
2 -- 3	3	-	-	-	-	-	-	-	-	3
3 -- 5	2	1	-	-	-	-	-	-	-	3
5 -- 10	5	1	-	-	-	-	-	-	-	6
10 -- 20	15	-	-	-	-	-	-	-	-	15
20 -- 30	7	-	-	-	-	-	-	-	-	7
30 -- 50	6	-	-	-	-	-	-	-	1	7
50 -- 100	8	-	-	-	-	-	-	-	-	8
100 ed oltre	5	-	-	-	-	-	-	-	-	5
TOTALE	70	2	-	-	1	-	1	-	1	75
CAPI										
CLASSI DI SUPERFICIE TOTALE (in ettari)										
Senza superficie	30	-	-	-	-	-	-	-	-	30
Meno di 1 ettaro	101	-	-	-	-	-	-	-	-	101
1 -- 2	75	-	-	-	-	-	-	-	-	75
2 -- 3	37	-	-	-	1.000	-	13.000	-	-	14.037
3 -- 5	30	50	-	-	-	-	-	-	-	80
5 -- 10	35	60	-	-	-	-	-	-	-	95
10 -- 20	168	-	-	-	-	-	-	-	-	168
20 -- 30	67	-	-	-	-	-	-	-	-	67
30 -- 50	86	-	-	-	-	-	-	-	120.000	120.086
50 -- 100	85	-	-	-	-	-	-	-	-	85
100 ed oltre	34	-	-	-	-	-	-	-	-	34
TOTALE	748	110	-	-	1.000	-	13.000	-	120.000	134.858
CLASSI DI SAU (in ettari)										
Senza superficie	30	-	-	-	-	-	-	-	-	30
Meno di 1 ettaro	111	-	-	-	-	-	-	-	-	111
1 -- 2	75	-	-	-	1.000	-	13.000	-	-	14.075
2 -- 3	37	-	-	-	-	-	-	-	-	37
3 -- 5	25	50	-	-	-	-	-	-	-	75
5 -- 10	31	60	-	-	-	-	-	-	-	91
10 -- 20	167	-	-	-	-	-	-	-	-	167
20 -- 30	77	-	-	-	-	-	-	-	-	77
30 -- 50	76	-	-	-	-	-	-	-	120.000	120.076
50 -- 100	85	-	-	-	-	-	-	-	-	85
100 ed oltre	34	-	-	-	-	-	-	-	-	34
TOTALE	748	110	-	-	1.000	-	13.000	-	120.000	134.858

**Tavola 3.13 - Aziende con galline da uova e relativo numero di capi per classe di capi, classe di superficie totale e classe di superficie agricola utilizzata (SAU)**

CLASSI DI SUPERFICIE TOTALE CLASSI DI SAU	CLASSI DI CAPI										Totale
	Meno di 50	50 -- 100	100 -- 500	500 -- 1000	1000 -- 3000	3000 -- 5000	5000 -- 10000	10000 -- 25000	25000 -- 50000	50000 ed oltre	
AZIENDE											
CLASSI DI SUPERFICIE TOTALE (in ettari)											
Senza superficie	-	-	-	-	1	2	-	-	-	-	3
Meno di 1 ettaro	21	1	-	-	-	1	1	1	-	-	25
1 -- 2	10	-	1	-	-	-	-	-	-	-	11
2 -- 3	12	-	-	-	1	-	-	-	-	-	13
3 -- 5	7	3	1	-	1	-	-	-	-	-	12
5 -- 10	22	-	-	-	-	-	-	-	-	-	22
10 -- 20	31	2	-	-	-	-	1	-	-	-	34
20 -- 30	17	1	1	-	-	-	-	-	-	-	19
30 -- 50	22	1	4	-	-	-	-	-	-	-	27
50 -- 100	23	-	1	-	-	-	-	-	-	-	24
100 ed oltre	6	1	-	-	-	-	-	-	-	-	7
TOTALE	171	9	8	-	3	3	2	1	-	-	197
CLASSI DI SAU (in ettari)											
Senza superficie	-	-	-	-	1	2	-	-	-	-	3
Meno di 1 ettaro	23	1	-	-	-	1	1	1	-	-	27
1 -- 2	11	-	1	-	1	-	-	-	-	-	13
2 -- 3	10	-	-	-	-	-	-	-	-	-	10
3 -- 5	8	3	1	-	1	-	-	-	-	-	13
5 -- 10	26	-	-	-	-	-	-	-	-	-	26
10 -- 20	27	3	-	-	-	-	1	-	-	-	31
20 -- 30	17	-	1	-	-	-	-	-	-	-	18
30 -- 50	21	1	4	-	-	-	-	-	-	-	26
50 -- 100	22	-	1	-	-	-	-	-	-	-	23
100 ed oltre	6	1	-	-	-	-	-	-	-	-	7
TOTALE	171	9	8	-	3	3	2	1	-	-	197
CAPI											
CLASSI DI SUPERFICIE TOTALE (in ettari)											
Senza superficie	-	-	-	-	1.500	6.000	-	-	-	-	7.500
Meno di 1 ettaro	305	50	-	-	-	3.500	8.000	20.000	-	-	31.855
1 -- 2	200	-	250	-	-	-	-	-	-	-	450
2 -- 3	127	-	-	-	1.000	-	-	-	-	-	1.127
3 -- 5	94	150	100	-	1.000	-	-	-	-	-	1.344
5 -- 10	340	-	-	-	-	-	-	-	-	-	340
10 -- 20	493	100	-	-	-	-	7.000	-	-	-	7.593
20 -- 30	299	50	200	-	-	-	-	-	-	-	549
30 -- 50	383	70	680	-	-	-	-	-	-	-	1.133
50 -- 100	394	-	100	-	-	-	-	-	-	-	494
100 ed oltre	100	50	-	-	-	-	-	-	-	-	150
TOTALE	2.735	470	1.330	-	3.500	9.500	15.000	20.000	-	-	52.535
CLASSI DI SAU (in ettari)											
Senza superficie	-	-	-	-	1.500	6.000	-	-	-	-	7.500
Meno di 1 ettaro	345	50	-	-	-	3.500	8.000	20.000	-	-	31.895
1 -- 2	200	-	250	-	1.000	-	-	-	-	-	1.450
2 -- 3	107	-	-	-	-	-	-	-	-	-	107
3 -- 5	90	150	100	-	1.000	-	-	-	-	-	1.340
5 -- 10	408	-	-	-	-	-	-	-	-	-	408
10 -- 20	434	150	-	-	-	-	7.000	-	-	-	7.584
20 -- 30	309	-	200	-	-	-	-	-	-	-	509
30 -- 50	368	70	680	-	-	-	-	-	-	-	1.118
50 -- 100	374	-	100	-	-	-	-	-	-	-	474
100 ed oltre	100	50	-	-	-	-	-	-	-	-	150
TOTALE	2.735	470	1.330	-	3.500	9.500	15.000	20.000	-	-	52.535

**Tavola 3.14 - Aziende che utilizzano mezzi meccanici aziendali ed extraziendali per titolo di possesso dei mezzi meccanici, tipo di mezzo utilizzato e zona altimetrica**

MEZZI MECCANICI	Totale aziende	DI PROPRIETÀ SOLO DELL'AZIENDA			In comproprietà	Forniti da terzi
		Aziende	NUMERO MEZZI			
			Totale	Di età inferiore a 10 anni		
TOTALE						
TOTALE	19.440	11.803	-	-	794	10.123
Trattrici	10.821	3.975	5.056	1.452	337	6.842
Di potenza inferiore a 40 Kw	5.057	1.991	2.166	512	156	3.038
Da 40 Kw a meno di 60 Kw	4.770	1.708	2.005	602	131	3.047
Da 60 Kw a meno di 100 Kw	1.428	653	786	291	69	733
Di 100 Kw e oltre	170	81	99	47	10	82
Motocoltivatori, motozappe, motofresatrici e motofalciatrici	12.105	9.018	10.367	2.475	497	3.063
Mietitrebbiatrici	2.058	108	116	21	21	1.949
Macchine per la raccolta completamente automatizzata di:						
Patata	45	29	30	1	3	15
Barbabietola da zucchero	1	1	1	1	-	1
Altri prodotti	329	36	38	2	2	295
Apparecchi meccanici distribuzione dei prodotti fitoiatrici	2.389	1.383	1.451	218	65	967
Macchine per la fertilizzazione	1.278	544	586	98	46	712
Altri mezzi meccanici	1.882	1.328	-	-	65	527
MONTAGNA						
TOTALE	-	-	-	-	-	-
Trattrici	-	-	-	-	-	-
Di potenza inferiore a 40 Kw	-	-	-	-	-	-
Da 40 Kw a meno di 60 Kw	-	-	-	-	-	-
Da 60 Kw a meno di 100 Kw	-	-	-	-	-	-
Di 100 Kw e oltre	-	-	-	-	-	-
Motocoltivatori, motozappe, motofresatrici e motofalciatrici	-	-	-	-	-	-
Mietitrebbiatrici	-	-	-	-	-	-
Macchine per la raccolta completamente automatizzata di:						
Patata	-	-	-	-	-	-
Barbabietola da zucchero	-	-	-	-	-	-
Altri prodotti	-	-	-	-	-	-
Apparecchi meccanici distribuzione dei prodotti fitoiatrici	-	-	-	-	-	-
Macchine per la fertilizzazione	-	-	-	-	-	-
Altri mezzi meccanici	-	-	-	-	-	-
COLLINA						
TOTALE	11.991	7.340	-	-	374	6.619
Trattrici	6.299	2.150	2.726	982	116	4.196
Di potenza inferiore a 40 Kw	2.567	921	972	299	43	1.638
Da 40 Kw a meno di 60 Kw	3.216	1.022	1.187	440	55	2.205
Da 60 Kw a meno di 100 Kw	793	431	522	216	24	356
Di 100 Kw e oltre	62	40	45	27	4	19
Motocoltivatori, motozappe, motofresatrici e motofalciatrici	8.001	5.788	6.712	1.723	240	2.299
Mietitrebbiatrici	1.575	70	73	13	13	1.506
Macchine per la raccolta completamente automatizzata di:						
Patata	2	1	1	1	-	1
Barbabietola da zucchero	1	1	1	1	-	1
Altri prodotti	279	28	29	1	1	254
Apparecchi meccanici distribuzione dei prodotti fitoiatrici	1.822	1.006	1.045	178	42	792
Macchine per la fertilizzazione	1.040	366	384	68	32	658
Altri mezzi meccanici	1.398	877	-	-	34	502
PIANURA						
TOTALE	7.449	4.463	-	-	420	3.504
Trattrici	4.522	1.825	2.330	470	221	2.646
Di potenza inferiore a 40 Kw	2.490	1.070	1.194	213	113	1.400
Da 40 Kw a meno di 60 Kw	1.554	686	818	162	76	842
Da 60 Kw a meno di 100 Kw	635	222	264	75	45	377
Di 100 Kw e oltre	108	41	54	20	6	63
Motocoltivatori, motozappe, motofresatrici e motofalciatrici	4.104	3.230	3.655	752	257	764
Mietitrebbiatrici	483	38	43	8	8	443
Macchine per la raccolta completamente automatizzata di:						
Patata	43	28	29	-	3	14
Barbabietola da zucchero	-	-	-	-	-	-
Altri prodotti	50	8	9	1	1	41
Apparecchi meccanici distribuzione dei prodotti fitoiatrici	567	377	406	40	23	175
Macchine per la fertilizzazione	238	178	202	30	14	54
Altri mezzi meccanici	484	451	-	-	31	22

**Tavola 3.15 - Aziende e relativo numero di giornate di lavoro aziendale, per classe di giornate di lavoro, classe di superficie totale e classe di superficie agricola utilizzata (SAU)**

CLASSI DI SUPERFICIE TOTALE CLASSI DI SAU	CLASSI DI GIORNATE DI LAVORO								Totale
	Meno di 50	50 -- 100	100 -- 200	200 -- 300	300 -- 500	500 -- 1000	1000 -- 2500	2500 ed oltre	

AZIENDE									
CLASSI DI SUPERFICIE TOTALE (in ettari)									
Senza superficie	-	2	-	-	4	1	1	-	8
Meno di 1 ettaro	6.025	1.135	362	126	120	20	2	-	7.790
1 -- 2	2.646	1.201	645	163	171	45	-	-	4.871
2 -- 3	984	483	435	183	88	43	-	-	2.216
3 -- 5	897	426	457	226	206	33	6	-	2.251
5 -- 10	641	332	369	191	261	127	11	1	1.933
10 -- 20	298	144	186	134	218	158	39	1	1.178
20 -- 30	66	46	64	65	87	64	39	5	436
30 -- 50	41	26	37	39	95	74	20	11	343
50 -- 100	8	8	19	19	65	53	25	17	214
100 ed oltre	5	2	2	5	19	21	16	14	84
<b>TOTALE</b>	<b>11.611</b>	<b>3.805</b>	<b>2.576</b>	<b>1.151</b>	<b>1.334</b>	<b>639</b>	<b>159</b>	<b>49</b>	<b>21.324</b>
CLASSI DI SAU (in ettari)									
Senza superficie	-	2	-	-	4	1	1	1	9
Meno di 1 ettaro	6.383	1.318	412	173	212	57	2	-	8.557
1 -- 2	2.572	1.164	691	150	125	35	1	-	4.738
2 -- 3	937	478	436	181	69	32	3	-	2.136
3 -- 5	780	341	423	229	207	28	6	1	2.015
5 -- 10	591	293	335	177	265	134	8	-	1.803
10 -- 20	252	141	169	131	205	153	47	1	1.099
20 -- 30	47	36	59	55	81	63	33	7	381
30 -- 50	37	26	36	35	87	67	18	15	321
50 -- 100	7	5	13	15	65	56	26	11	198
100 ed oltre	5	1	2	5	14	13	14	13	67
<b>TOTALE</b>	<b>11.611</b>	<b>3.805</b>	<b>2.576</b>	<b>1.151</b>	<b>1.334</b>	<b>639</b>	<b>159</b>	<b>49</b>	<b>21.324</b>

GIORNATE DI LAVORO AZIENDALE									
CLASSI DI SUPERFICIE TOTALE (in ettari)									
Senza superficie	-	160	-	-	1.495	600	1.100	-	3.355
Meno di 1 ettaro	120.584	71.381	44.827	28.252	40.383	11.105	2.545	-	319.077
1 -- 2	56.463	79.442	79.629	36.261	60.813	26.778	-	-	339.386
2 -- 3	20.888	32.695	58.148	41.219	31.176	25.141	-	-	209.267
3 -- 5	18.341	29.075	61.110	52.525	71.003	20.238	8.142	-	260.434
5 -- 10	12.577	22.634	50.474	44.495	97.620	80.479	14.046	2.600	324.925
10 -- 20	6.120	9.646	26.002	31.336	79.565	106.172	48.796	2.600	310.237
20 -- 30	1.295	3.134	9.098	16.034	32.706	41.012	59.198	15.470	177.947
30 -- 50	827	1.757	5.202	8.890	34.459	51.129	35.046	47.167	184.477
50 -- 100	80	581	2.719	4.581	24.613	34.548	36.715	74.187	178.024
100 ed oltre	100	163	320	1.195	7.023	13.951	23.403	198.467	244.622
<b>TOTALE</b>	<b>237.275</b>	<b>250.668</b>	<b>337.529</b>	<b>264.788</b>	<b>480.856</b>	<b>411.153</b>	<b>228.991</b>	<b>340.491</b>	<b>2.551.751</b>
CLASSI DI SAU (in ettari)									
Senza superficie	-	160	-	-	1.495	600	1.100	55.380	58.735
Meno di 1 ettaro	128.799	83.473	50.971	38.811	73.972	32.166	2.545	-	410.737
1 -- 2	54.748	77.074	85.910	33.584	44.245	21.519	1.012	-	318.092
2 -- 3	19.689	32.781	59.019	40.815	23.621	20.306	3.544	-	199.775
3 -- 5	15.471	23.051	56.150	52.974	71.997	16.936	9.622	2.600	248.801
5 -- 10	11.733	19.982	46.287	41.286	99.447	85.016	9.510	-	313.261
10 -- 20	4.967	9.464	23.649	31.039	74.340	102.020	60.278	2.600	308.357
20 -- 30	934	2.492	8.240	13.474	30.368	41.593	52.486	21.020	170.607
30 -- 50	756	1.737	5.112	8.084	31.410	45.718	30.271	65.555	188.643
50 -- 100	78	364	1.871	3.526	24.821	36.673	38.463	50.249	156.045
100 ed oltre	100	90	320	1.195	5.140	8.606	20.160	143.087	178.698
<b>TOTALE</b>	<b>237.275</b>	<b>250.668</b>	<b>337.529</b>	<b>264.788</b>	<b>480.856</b>	<b>411.153</b>	<b>228.991</b>	<b>340.491</b>	<b>2.551.751</b>

**Tavola 3.16 - Aziende per categoria di manodopera familiare, classe di superficie totale, classe di superficie agricola utilizzata (SAU) e sesso**

		FAMILIARI E PARENTI DEL CONDUTTORE					
CLASSI DI SUPERFICIE TOTALE CLASSI DI SAU	Conduttore	CONIUGE		ALTRI FAMILIARI DEL CONDUTTORE		Parenti del conduttore	Totale
		Totale	Di cui che lavora in azienda	Totale	Di cui che lavorano in azienda		
TOTALE							
CLASSI DI SUPERFICIE TOTALE (in ettari)							
Senza superficie	8	6	6	4	3	-	8
Meno di 1 ettaro	7.777	3.601	1.590	2.022	763	419	7.777
1 -- 2	4.865	2.632	1.253	1.629	615	338	4.865
2 -- 3	2.214	1.247	625	758	321	194	2.214
3 -- 5	2.244	1.232	620	821	378	191	2.244
5 -- 10	1.924	1.075	543	732	347	160	1.924
10 -- 20	1.175	721	374	478	201	79	1.175
20 -- 30	430	267	173	207	98	29	430
30 -- 50	336	200	126	166	90	27	336
50 -- 100	208	129	81	105	51	17	208
100 ed oltre	77	47	31	34	18	10	77
TOTALE	21.258	11.157	5.422	6.956	2.885	1.464	21.258
CLASSI DI SAU (in ettari)							
Senza superficie	8	6	6	4	3	-	8
Meno di 1 ettaro	8.543	3.997	1.809	2.292	861	474	8.543
1 -- 2	4.731	2.594	1.232	1.581	609	358	4.731
2 -- 3	2.132	1.185	582	755	345	176	2.132
3 -- 5	2.007	1.128	554	718	322	162	2.007
5 -- 10	1.798	992	503	683	310	145	1.798
10 -- 20	1.093	676	359	450	194	75	1.093
20 -- 30	376	236	159	189	90	23	376
30 -- 50	316	181	114	155	87	24	316
50 -- 100	191	124	81	102	52	19	191
100 ed oltre	63	38	23	27	12	8	63
TOTALE	21.258	11.157	5.422	6.956	2.885	1.464	21.258
MASCHI							
CLASSI DI SUPERFICIE TOTALE (in ettari)							
Senza superficie	7	1	1	3	3	-	8
Meno di 1 ettaro	5.279	1.061	884	1.568	705	402	6.798
1 -- 2	3.483	612	510	1.250	553	322	4.367
2 -- 3	1.617	251	201	575	283	183	1.999
3 -- 5	1.610	259	216	657	343	181	2.001
5 -- 10	1.392	220	174	556	297	149	1.716
10 -- 20	860	152	110	375	183	71	1.070
20 -- 30	318	61	45	155	89	25	400
30 -- 50	266	29	23	129	79	24	313
50 -- 100	168	17	15	84	44	15	191
100 ed oltre	64	7	6	30	16	9	76
TOTALE	15.064	2.670	2.185	5.382	2.595	1.381	18.939
CLASSI DI SAU (in ettari)							
Senza superficie	7	1	1	3	3	-	8
Meno di 1 ettaro	5.850	1.140	952	1.776	791	453	7.487
1 -- 2	3.385	597	492	1.204	543	338	4.245
2 -- 3	1.536	250	203	582	305	166	1.920
3 -- 5	1.447	230	192	573	294	158	1.793
5 -- 10	1.308	203	156	524	270	133	1.605
10 -- 20	798	145	105	354	177	67	999
20 -- 30	278	53	41	135	79	21	349
30 -- 50	247	30	25	124	77	21	294
50 -- 100	154	17	15	84	46	17	177
100 ed oltre	54	4	3	23	10	7	62
TOTALE	15.064	2.670	2.185	5.382	2.595	1.381	18.939

**Tavola 3.16 segue - Aziende per categoria di manodopera familiare, classe di superficie totale, classe di superficie agricola utilizzata (SAU) e sesso**

		FAMILIARI E PARENTI DEL CONDUTTORE					
CLASSI DI SUPERFICIE TOTALE CLASSI DI SAU	Conduttore	CONIUGE		ALTRI FAMILIARI DEL CONDUTTORE		Parenti del conduttore	Totale
		Totale	Di cui che lavora in azienda	Totale	Di cui che lavorano in azienda		
FEMMINE							
CLASSI DI SUPERFICIE TOTALE (in ettari)							
Senza superficie	1	5	5	1	-	-	6
Meno di 1 ettaro	2.498	2.540	706	971	106	31	5.156
1 -- 2	1.382	2.020	743	865	116	42	3.506
2 -- 3	597	996	424	388	62	28	1.626
3 -- 5	634	973	404	389	68	29	1.656
5 -- 10	532	855	369	385	87	23	1.447
10 -- 20	315	569	264	269	48	15	912
20 -- 30	112	206	128	110	23	9	337
30 -- 50	70	171	103	81	24	7	253
50 -- 100	40	112	66	59	13	4	159
100 ed oltre	13	40	25	22	8	2	57
TOTALE	6.194	8.487	3.237	3.540	555	190	15.115
CLASSI DI SAU (in ettari)							
Senza superficie	1	5	5	1	-	-	6
Meno di 1 ettaro	2.693	2.857	857	1.114	123	39	5.695
1 -- 2	1.346	1.997	740	832	118	51	3.433
2 -- 3	596	935	379	382	67	24	1.563
3 -- 5	560	898	362	347	60	20	1.502
5 -- 10	490	789	347	362	73	23	1.337
10 -- 20	295	531	254	248	48	15	855
20 -- 30	98	183	118	106	24	6	295
30 -- 50	69	151	89	72	22	6	232
50 -- 100	37	107	66	59	14	4	152
100 ed oltre	9	34	20	17	6	2	45
TOTALE	6.194	8.487	3.237	3.540	555	190	15.115

**Tavola 3.17 - Aziende per categoria di altra manodopera aziendale, classe di superficie totale, classe di superficie agricola utilizzata (SAU) e sesso**

	ALTRA MANODOPERA AZIENDALE				
CLASSI DI SUPERFICIE TOTALE CLASSI DI SAU	DIRIGENTI E IMPIEGATI		OPERAI ED ASSIMILATI		Totale
	A tempo indeterminato	A tempo determinato	A tempo indeterminato	A tempo determinato	
	TOTALE				
CLASSI DI SUPERFICIE TOTALE (in ettari)					
Senza superficie	-	-	-	1	1
Meno di 1 ettaro	5	210	20	2.317	2.548
1 -- 2	4	113	9	1.491	1.615
2 -- 3	-	65	5	731	800
3 -- 5	3	75	10	847	928
5 -- 10	3	82	10	810	897
10 -- 20	1	44	10	550	598
20 -- 30	3	20	9	225	246
30 -- 50	5	17	5	160	179
50 -- 100	8	6	7	128	136
100 ed oltre	10	9	6	51	59
TOTALE	42	641	91	7.311	8.007
CLASSI DI SAU (in ettari)					
Senza superficie	-	-	-	2	2
Meno di 1 ettaro	6	242	24	2.550	2.818
1 -- 2	4	102	8	1.430	1.542
2 -- 3	-	68	3	749	819
3 -- 5	4	71	11	781	860
5 -- 10	1	68	9	764	834
10 -- 20	2	43	12	529	576
20 -- 30	2	19	8	197	216
30 -- 50	7	14	4	153	170
50 -- 100	9	5	7	115	123
100 ed oltre	7	9	5	41	47
TOTALE	42	641	91	7.311	8.007
	MASCHI				
CLASSI DI SUPERFICIE TOTALE (in ettari)					
Senza superficie	-	-	-	1	1
Meno di 1 ettaro	5	210	20	2.316	2.548
1 -- 2	4	112	9	1.491	1.614
2 -- 3	-	65	5	728	797
3 -- 5	3	75	10	846	927
5 -- 10	3	79	10	806	891
10 -- 20	1	43	10	550	597
20 -- 30	3	19	9	225	245
30 -- 50	5	16	5	159	177
50 -- 100	8	6	7	124	133
100 ed oltre	8	9	6	51	59
TOTALE	40	634	91	7.297	7.989
CLASSI DI SAU (in ettari)					
Senza superficie	-	-	-	2	2
Meno di 1 ettaro	6	242	24	2.549	2.818
1 -- 2	4	101	8	1.430	1.541
2 -- 3	-	68	3	746	816
3 -- 5	4	71	11	778	857
5 -- 10	1	65	9	762	830
10 -- 20	2	42	12	529	575
20 -- 30	2	18	8	197	215
30 -- 50	7	13	4	152	168
50 -- 100	8	5	7	111	120
100 ed oltre	6	9	5	41	47
TOTALE	40	634	91	7.297	7.989

**Tavola 3.17 segue - Aziende per categoria di altra manodopera aziendale, classe di superficie totale, classe di superficie agricola utilizzata (SAU) e sesso**

	ALTRA MANODOPERA AZIENDALE				
CLASSI DI SUPERFICIE TOTALE CLASSI DI SAU	DIRIGENTI E IMPIEGATI		OPERAI ED ASSIMILATI		Totale
	A tempo indeterminato	A tempo determinato	A tempo indeterminato	A tempo determinato	
FEMMINE					
CLASSI DI SUPERFICIE TOTALE (in ettari)					
Senza superficie	-	-	-	-	-
Meno di 1 ettaro	-	-	-	9	9
1 -- 2	-	1	-	11	12
2 -- 3	-	1	-	14	15
3 -- 5	-	2	-	13	15
5 -- 10	-	4	-	31	35
10 -- 20	-	1	-	26	27
20 -- 30	-	2	-	18	20
30 -- 50	-	2	-	17	19
50 -- 100	1	1	-	21	22
100 ed oltre	3	1	-	13	16
TOTALE	4	15	-	173	190
CLASSI DI SAU (in ettari)					
Senza superficie	-	-	-	-	-
Meno di 1 ettaro	-	-	-	9	9
1 -- 2	-	2	-	15	17
2 -- 3	-	1	-	13	14
3 -- 5	-	2	-	20	22
5 -- 10	-	3	-	25	28
10 -- 20	-	1	-	25	26
20 -- 30	-	3	-	17	20
30 -- 50	-	1	-	21	22
50 -- 100	3	1	-	15	18
100 ed oltre	1	1	-	13	14
TOTALE	4	15	-	173	190



**Tavola 3.18 - Aziende interessate al contoterzismo e relativo numero di giornate di lavoro secondo l'utilizzazione dei mezzi meccanici per classe di superficie totale e classe di superficie agricola utilizzata (SAU)**

CLASSI DI SUPERFICIE TOTALE CLASSI DI SAU	AZIENDE CHE UTILIZZANO MEZZI MECCANICI						
	IN ALTRE AZIENDE AGRICOLE			IN AZIENDA E FORNITI DA			
	Totale	Di proprietà solo dell'azienda	In comproprietà	Totale	Altre aziende agricole	Organismi associativi	Imprese di esercizio e noleggio
AZIENDE							
CLASSI DI SUPERFICIE TOTALE (in ettari)							
Senza superficie	-	-	-	-	-	-	-
Meno di 1 ettaro	67	14	53	3.117	1.444	105	1.573
1 -- 2	34	8	26	2.324	1.138	68	1.124
2 -- 3	19	4	15	1.113	564	26	528
3 -- 5	23	9	14	1.190	601	48	547
5 -- 10	24	9	16	1.082	624	31	435
10 -- 20	19	12	8	682	421	12	251
20 -- 30	7	6	1	268	174	10	87
30 -- 50	13	7	6	186	116	9	62
50 -- 100	10	8	2	120	81	4	35
100 ed oltre	1	1	-	41	21	7	13
<b>TOTALE</b>	<b>217</b>	<b>78</b>	<b>141</b>	<b>10.123</b>	<b>5.184</b>	<b>320</b>	<b>4.655</b>
CLASSI DI SAU (in ettari)							
Senza superficie	-	-	-	-	-	-	-
Meno di 1 ettaro	71	15	56	3.416	1.591	115	1.715
1 -- 2	34	10	24	2.314	1.120	65	1.137
2 -- 3	21	6	15	1.100	573	24	507
3 -- 5	20	6	14	1.092	565	51	484
5 -- 10	24	8	17	1.011	589	27	400
10 -- 20	18	13	6	646	404	11	235
20 -- 30	5	4	1	228	139	10	80
30 -- 50	15	8	7	170	111	7	53
50 -- 100	8	7	1	114	77	4	33
100 ed oltre	1	1	-	32	15	6	11
<b>TOTALE</b>	<b>217</b>	<b>78</b>	<b>141</b>	<b>10.123</b>	<b>5.184</b>	<b>320</b>	<b>4.655</b>
GIORNATE DI LAVORO EFFETTUATE							
CLASSI DI SUPERFICIE TOTALE (in ettari)							
Senza superficie	-	-	-	-	-	-	-
Meno di 1 ettaro	708	402	306	7.157	3.121	411	3.625
1 -- 2	377	108	269	6.935	3.083	335	3.517
2 -- 3	520	95	425	4.266	2.024	171	2.071
3 -- 5	676	279	397	4.779	2.477	209	2.093
5 -- 10	505	152	353	5.801	3.274	167	2.360
10 -- 20	332	173	159	5.198	3.239	52	1.907
20 -- 30	150	140	10	2.402	1.586	66	750
30 -- 50	351	134	217	1.964	1.273	37	654
50 -- 100	419	304	115	1.422	906	127	389
100 ed oltre	30	30	-	830	378	117	335
<b>TOTALE</b>	<b>4.068</b>	<b>1.817</b>	<b>2.251</b>	<b>40.754</b>	<b>21.361</b>	<b>1.692</b>	<b>17.701</b>
CLASSI DI SAU (in ettari)							
Senza superficie	-	-	-	-	-	-	-
Meno di 1 ettaro	752	412	340	7.910	3.500	455	3.955
1 -- 2	583	328	255	7.202	3.227	322	3.653
2 -- 3	496	89	407	4.361	2.133	162	2.066
3 -- 5	515	110	405	4.455	2.266	226	1.963
5 -- 10	472	104	368	5.752	3.297	149	2.306
10 -- 20	315	181	134	5.094	3.181	50	1.863
20 -- 30	135	125	10	2.091	1.372	68	651
30 -- 50	546	314	232	1.818	1.214	26	578
50 -- 100	224	124	100	1.308	838	127	343
100 ed oltre	30	30	-	763	333	107	323
<b>TOTALE</b>	<b>4.068</b>	<b>1.817</b>	<b>2.251</b>	<b>40.754</b>	<b>21.361</b>	<b>1.692</b>	<b>17.701</b>



## **Capitolo 4 – Dati comunali**



**Tavola 4.1 - Aziende per forma di conduzione, comune e zona altimetrica**

COMUNI ZONE ALTIMETRICHE	CONDUZIONE DIRETTA DEL COLTIVATORE				Conduzione con salariati	Conduzione a colonia parziaria appoderata	Altra forma di conduzione	Totale generale
	Con solo manodopera familiare	Con manodopera familiare prevalente	Con manodopera extrafamiliare prevalente	Totale				
Augusta	802	63	43	908	86	1	-	995
Avola	665	333	108	1.106	82	-	-	1.188
Buccheri	548	37	18	603	77	-	-	680
Buscemi	301	101	63	465	12	-	-	477
Canicattini Bagni	209	4	6	219	-	-	-	219
Carlentini	1.067	332	103	1.502	23	-	-	1.525
Cassaro	206	15	21	242	70	-	-	312
Ferla	476	23	52	551	1	-	-	552
Floridia	373	300	135	808	4	-	-	812
Francofonte	2.340	224	322	2.886	67	-	-	2.953
Lentini	2.317	408	292	3.017	287	1	-	3.305
Melilli	815	406	63	1.284	2	-	-	1.286
Noto	1.999	1.198	212	3.409	187	-	-	3.596
Pachino	1.136	192	114	1.442	67	-	-	1.509
Palazzo Acreide	685	94	27	806	84	-	-	890
Portopalo di Capo Passero	250	22	16	288	1	-	-	289
Priolo Gargallo	454	32	49	535	5	-	-	540
Rosolini	401	72	52	525	16	-	-	541
Siracusa	1.139	262	529	1.930	30	-	-	1.960
Solarino	128	547	28	703	1	-	-	704
Sortino	854	124	24	1.002	97	-	-	1.099
<b>TOTALE</b>	<b>17.165</b>	<b>4.789</b>	<b>2.277</b>	<b>24.231</b>	<b>1.199</b>	<b>2</b>	<b>-</b>	<b>25.432</b>
ZONE ALTIMETRICHE								
Montagna	-	-	-	-	-	-	-	-
Collina	10.928	2.767	1.132	14.827	784	-	-	15.611
Pianura	6.237	2.022	1.145	9.404	415	2	-	9.821
<b>TOTALE</b>	<b>17.165</b>	<b>4.789</b>	<b>2.277</b>	<b>24.231</b>	<b>1.199</b>	<b>2</b>	<b>-</b>	<b>25.432</b>

**Tavola 4.2 - Superficie totale per forma di conduzione delle aziende, comune e zona altimetrica (superficie in ettari)**

COMUNI ZONE ALTIMETRICHE	CONDUZIONE DIRETTA DEL COLTIVATORE				Conduzione con salariati	Conduzione a colonia parziaria appoderata	Altra forma di conduzione	Totale generale
	Con solo manodopera familiare	Con manodopera familiare prevalente	Con manodopera extrafamiliare prevalente	Totale				
Augusta	2.092,43	532,34	436,55	3.061,32	603,86	10,52	-	3.675,70
Avola	969,31	880,13	636,98	2.486,42	205,22	-	-	2.691,64
Buccheri	1.187,82	125,20	75,37	1.388,39	2.093,62	-	-	3.482,01
Buscemi	1.169,54	1.176,52	514,45	2.860,51	85,39	-	-	2.945,90
Canicattini Bagni	1.067,94	147,22	18,50	1.233,66	-	-	-	1.233,66
Carlentini	3.273,20	1.492,19	1.237,44	6.002,83	398,21	-	-	6.401,04
Cassaro	595,91	82,50	61,10	739,51	214,95	-	-	954,46
Ferla	1.785,75	388,05	145,13	2.318,93	85,23	-	-	2.404,16
Floridia	774,65	659,38	656,43	2.090,46	53,75	-	-	2.144,21
Francofonte	2.536,38	790,42	677,36	4.004,16	351,15	-	-	4.355,31
Lentini	6.501,48	2.254,91	2.559,10	11.315,49	2.497,63	7,60	-	13.820,72
Melilli	2.821,20	1.655,71	1.181,45	5.658,36	31,01	-	-	5.689,37
Noto	11.480,49	9.627,85	3.892,77	25.001,11	1.695,20	-	-	26.696,31
Pachino	1.589,07	352,01	312,50	2.253,58	209,12	-	-	2.462,70
Palazzolo Acreide	4.656,43	1.562,37	143,23	6.362,03	694,25	-	-	7.056,28
Portopalo di Capo Passero	332,44	97,14	80,67	510,25	4,00	-	-	514,25
Priolo Gargallo	998,63	955,15	372,26	2.326,04	196,43	-	-	2.522,47
Rosolini	2.605,00	626,63	271,14	3.502,77	108,17	-	-	3.610,94
Siracusa	3.549,63	1.358,21	8.146,72	13.054,56	772,36	-	-	13.826,92
Solarino	97,58	655,10	106,61	859,29	1,40	-	-	860,69
Sortino	1.783,24	1.345,92	182,76	3.311,92	5.878,84	-	-	9.190,76
<b>TOTALE</b>	<b>51.868,12</b>	<b>26.764,95</b>	<b>21.708,52</b>	<b>100.341,59</b>	<b>16.179,79</b>	<b>18,12</b>	-	<b>116.539,50</b>
ZONE ALTIMETRICHE								
Montagna	-	-	-	-	-	-	-	-
Collina	33.964,58	18.546,93	8.230,90	60.742,41	12.023,35	-	-	72.765,76
Pianura	17.903,54	8.218,02	13.477,62	39.599,18	4.156,44	18,12	-	43.773,74
<b>TOTALE</b>	<b>51.868,12</b>	<b>26.764,95</b>	<b>21.708,52</b>	<b>100.341,59</b>	<b>16.179,79</b>	<b>18,12</b>	-	<b>116.539,50</b>

**Tavola 4.3 - Superficie agricola utilizzata (SAU) per forma di conduzione delle aziende, comune e zona altimetrica**  
(superficie in ettari)

COMUNI ZONE ALTIMETRICHE	CONDUZIONE DIRETTA DEL COLTIVATORE				Conduzione con salariati	Conduzione a colonia parziaria appoderata	Altra forma di conduzione	Totale generale
	Con solo manodopera familiare	Con manodopera familiare prevalente	Con manodopera extrafamiliare prevalente	Totale				
Augusta	1.924,47	504,20	412,35	2.841,02	532,76	9,06	-	3.382,84
Avola	922,29	826,63	589,01	2.337,93	196,84	-	-	2.534,77
Buccheri	906,73	102,40	62,00	1.071,13	1.003,74	-	-	2.074,87
Buscemi	1.077,94	1.032,99	461,88	2.572,81	79,41	-	-	2.652,22
Canicattini Bagni	847,56	140,72	14,81	1.003,09	-	-	-	1.003,09
Carlentini	3.145,24	1.401,66	1.167,84	5.714,74	369,44	-	-	6.084,18
Cassaro	522,05	71,91	46,36	640,32	129,79	-	-	770,11
Ferla	1.730,11	376,83	139,90	2.246,84	-	-	-	2.246,84
Floridia	706,48	601,94	599,48	1.907,90	48,04	-	-	1.955,94
Francofonte	2.296,87	634,18	556,55	3.487,60	280,90	-	-	3.768,50
Lentini	6.177,65	2.034,46	2.400,34	10.612,45	2.251,36	7,57	-	12.871,38
Melilli	2.653,00	1.582,96	1.144,61	5.380,57	31,00	-	-	5.411,57
Noto	10.354,75	8.960,05	3.457,22	22.772,02	1.621,39	-	-	24.393,41
Pachino	1.365,64	303,08	265,80	1.934,52	180,70	-	-	2.115,22
Palazzolo Acreide	4.287,43	1.455,26	132,74	5.875,43	598,14	-	-	6.473,57
Portopalo di Capo Passero	148,60	50,12	47,47	246,19	2,00	-	-	248,19
Priolo Gargallo	842,12	868,03	344,77	2.054,92	74,41	-	-	2.129,33
Rosolini	2.441,17	568,46	261,45	3.271,08	107,67	-	-	3.378,75
Siracusa	3.158,90	1.243,16	7.485,49	11.887,55	576,30	-	-	12.463,85
Solarino	92,39	627,67	104,94	825,00	1,30	-	-	826,30
Sortino	1.440,25	1.176,97	154,35	2.771,57	210,38	-	-	2.981,95
<b>TOTALE</b>	<b>47.041,64</b>	<b>24.563,68</b>	<b>19.849,36</b>	<b>91.454,68</b>	<b>8.295,57</b>	<b>16,63</b>	-	<b>99.766,88</b>
ZONE ALTIMETRICHE								
Montagna	-	-	-	-	-	-	-	-
Collina	30.639,07	16.960,54	7.342,57	54.942,18	4.780,40	-	-	59.722,58
Pianura	16.402,57	7.603,14	12.506,79	36.512,50	3.515,17	16,63	-	40.044,30
<b>TOTALE</b>	<b>47.041,64</b>	<b>24.563,68</b>	<b>19.849,36</b>	<b>91.454,68</b>	<b>8.295,57</b>	<b>16,63</b>	-	<b>99.766,88</b>

**Tavola 4.4 - Aziende per titolo di possesso dei terreni, comune e zona altimetrica**

COMUNI ZONE ALTIMETRICHE	TITOLO DI POSSESSO DEI TERRENI							Totale
	Proprietà	Affitto	Uso gratuito	Parte in proprietà e parte in affitto	Parte in proprietà e parte in uso gratuito	Parte in affitto e parte in uso gratuito	Parte in proprietà, parte in affitto e parte in uso gratuito	
Augusta	987	2	-	2	4	-	-	995
Avola	1.171	1	1	2	12	-	-	1.187
Buccheri	674	1	-	4	1	-	-	680
Buscemi	336	2	99	6	31	2	1	477
Canicattini Bagni	206	2	2	4	5	-	-	219
Carlentini	1.510	3	4	2	3	-	3	1.525
Cassaro	306	-	-	1	4	-	1	312
Ferla	537	-	-	13	2	-	-	552
Floridia	807	1	1	2	-	-	-	811
Francofonte	2.915	10	7	11	10	-	-	2.953
Lentini	3.238	14	22	12	19	-	-	3.305
Melilli	1.254	-	5	6	20	1	-	1.286
Noto	3.336	45	35	106	62	2	10	3.596
Pachino	1.444	32	16	7	10	-	-	1.509
Palazzolo Acreide	818	19	1	42	6	1	3	890
Portopalo di Capo Passero	184	43	35	16	11	-	-	289
Priolo Gargallo	532	4	-	4	-	-	-	540
Rosolini	475	8	26	18	14	-	-	541
Siracusa	1.925	6	6	13	5	-	-	1.955
Solarino	699	-	-	-	5	-	-	704
Sortino	1.078	2	2	7	8	-	1	1.098
<b>TOTALE</b>	<b>24.432</b>	<b>195</b>	<b>262</b>	<b>278</b>	<b>232</b>	<b>6</b>	<b>19</b>	<b>25.424</b>
ZONE ALTIMETRICHE								
Montagna	-	-	-	-	-	-	-	-
Collina	14.784	166	226	235	174	5	19	15.609
Pianura	9.648	29	36	43	58	1	-	9.815
<b>TOTALE</b>	<b>24.432</b>	<b>195</b>	<b>262</b>	<b>278</b>	<b>232</b>	<b>6</b>	<b>19</b>	<b>25.424</b>



**Tavola 4.5 - Superficie totale per titolo di possesso dei terreni, comune e zona altimetrica** (*superficie in ettari*)

COMUNI ZONE ALTIMETRICHE	TITOLO DI POSSESSO DEI TERRENI							Totale
	Proprietà	Affitto	Uso gratuito	Parte in proprietà e parte in affitto	Parte in proprietà e parte in uso gratuito	Parte in affitto e parte in uso gratuito	Parte in proprietà, parte in affitto e parte in uso gratuito	
Augusta	3.494,13	63,10	-	30,86	87,61	-	-	3.675,70
Avola	2.555,86	10,11	0,24	51,43	74,00	-	-	2.691,64
Buccheri	3.236,24	32,10	-	213,11	0,56	-	-	3.482,01
Buscemi	1.588,48	24,70	826,00	222,39	215,95	39,19	29,19	2.945,90
Canicattini Bagni	987,88	63,35	9,61	112,73	60,09	-	-	1.233,66
Carlentini	5.920,61	55,18	35,36	22,72	120,77	-	246,40	6.401,04
Cassaro	860,57	-	-	20,55	19,95	-	53,39	954,46
Ferla	1.551,17	-	-	849,83	3,16	-	-	2.404,16
Floridia	2.009,57	26,00	0,30	108,34	-	-	-	2.144,21
Francofonte	3.794,97	8,31	2,10	519,53	30,40	-	-	4.355,31
Lentini	12.033,95	62,22	392,10	350,43	982,02	-	-	13.820,72
Melilli	5.311,82	-	38,86	207,18	117,01	14,50	-	5.689,37
Noto	20.348,81	897,97	308,31	2.981,70	1.214,47	85,34	859,71	26.696,31
Pachino	2.340,01	51,50	23,76	22,81	24,62	-	-	2.462,70
Palazzolo Acreide	4.759,16	747,01	11,01	1.310,04	79,81	6,52	142,73	7.056,28
Portopalo di Capo Passero	307,71	97,92	32,20	53,77	22,65	-	-	514,25
Priolo Gargallo	2.327,31	75,54	-	119,62	-	-	-	2.522,47
Rosolini	2.691,40	154,87	93,29	557,53	113,85	-	-	3.610,94
Siracusa	12.728,41	190,74	12,27	823,44	72,06	-	-	13.826,92
Solarino	852,29	-	-	-	8,40	-	-	860,69
Sortino	8.819,54	10,38	1,74	284,67	44,15	-	30,28	9.190,76
<b>TOTALE</b>	<b>98.519,89</b>	<b>2.571,00</b>	<b>1.787,15</b>	<b>8.862,68</b>	<b>3.291,53</b>	<b>145,55</b>	<b>1.361,70</b>	<b>116.539,50</b>
ZONE ALTIMETRICHE								
Montagna	-	-	-	-	-	-	-	-
Collina	58.774,53	2.090,05	1.334,01	7.110,08	1.964,34	131,05	1.361,70	72.765,76
Pianura	39.745,36	480,95	453,14	1.752,60	1.327,19	14,50	-	43.773,74
<b>TOTALE</b>	<b>98.519,89</b>	<b>2.571,00</b>	<b>1.787,15</b>	<b>8.862,68</b>	<b>3.291,53</b>	<b>145,55</b>	<b>1.361,70</b>	<b>116.539,50</b>

**Tavola 4.6 - Superficie agricola utilizzata (SAU) per titolo di possesso dei terreni, comune e zona altimetrica (superficie in ettari)**

COMUNI ZONE ALTIMETRICHE	TITOLO DI POSSESSO DEI TERRENI							Totale
	Proprietà	Affitto	Uso gratuito	Parte in proprietà e parte in affitto	Parte in proprietà e parte in uso gratuito	Parte in affitto e parte in uso gratuito	Parte in proprietà, parte in affitto e parte in uso gratuito	
Augusta	3.208,24	62,95	-	29,97	81,68	-	-	3.382,84
Avola	2.404,74	10,11	0,24	50,67	69,01	-	-	2.534,77
Buccheri	1.837,66	32,09	-	204,66	0,46	-	-	2.074,87
Buscemi	1.447,53	23,50	705,29	219,95	195,55	35,98	24,42	2.652,22
Canicattini Bagni	802,67	40,30	8,95	105,05	46,12	-	-	1.003,09
Carlentini	5.613,16	54,30	33,50	21,72	115,75	-	245,75	6.084,18
Cassaro	682,17	-	-	18,00	17,44	-	52,50	770,11
Ferla	1.402,94	-	-	840,77	3,13	-	-	2.246,84
Floridia	1.831,42	24,00	0,28	100,24	-	-	-	1.955,94
Francofonte	3.235,03	5,88	1,66	502,12	23,81	-	-	3.768,50
Lentini	11.118,10	60,54	892,45	333,98	466,31	-	-	12.871,38
Melilli	5.072,27	-	37,11	199,31	89,38	13,50	-	5.411,57
Noto	18.515,23	814,18	296,35	2.778,72	1.078,24	84,34	826,35	24.393,41
Pachino	2.017,93	38,79	20,25	22,20	16,05	-	-	2.115,22
Palazzo Acreide	4.330,55	692,56	10,95	1.258,32	73,25	6,44	101,50	6.473,57
Portopalo di Capo Passero	136,92	48,96	15,23	34,48	12,60	-	-	248,19
Priolo Gargallo	1.939,69	74,70	-	114,94	-	-	-	2.129,33
Rosolini	2.497,20	152,81	86,16	530,76	111,82	-	-	3.378,75
Siracusa	11.428,22	174,55	10,80	788,33	61,95	-	-	12.463,85
Solarino	817,95	-	-	-	8,35	-	-	826,30
Sortino	2.646,96	9,95	1,33	256,48	39,16	-	28,07	2.981,95
<b>TOTALE</b>	<b>82.986,58</b>	<b>2.320,17</b>	<b>2.120,55</b>	<b>8.410,67</b>	<b>2.510,06</b>	<b>140,26</b>	<b>1.278,59</b>	<b>99.766,88</b>
ZONE ALTIMETRICHE								
Montagna	-	-	-	-	-	-	-	-
Collina	46.768,02	1.883,13	1.170,96	6.738,85	1.756,27	126,76	1.278,59	59.722,58
Pianura	36.218,56	437,04	949,59	1.671,82	753,79	13,50	-	40.044,30
<b>TOTALE</b>	<b>82.986,58</b>	<b>2.320,17</b>	<b>2.120,55</b>	<b>8.410,67</b>	<b>2.510,06</b>	<b>140,26</b>	<b>1.278,59</b>	<b>99.766,88</b>

**Tavola 4.7 - Aziende per classe di superficie totale, comune e zona altimetrica**

COMUNI ZONE ALTIMETRICHE	CLASSI DI SUPERFICIE TOTALE (superficie in ettari)									Totale
	Senza superficie	Meno di 1	1 -- 2	2 -- 5	5 -- 10	10 -- 20	20 -- 50	50 -- 100	100 ed oltre	
Augusta	-	404	203	214	87	55	26	6	-	995
Avola	1	604	275	194	68	36	4	6	-	1.188
Buccheri	-	297	176	143	40	12	7	-	5	680
Buscemi	-	119	99	131	70	25	22	9	2	477
Canicattini Bagni	-	73	48	45	20	21	9	2	1	219
Carlentini	-	782	269	244	105	59	42	21	3	1.525
Cassaro	-	120	65	58	54	11	3	1	-	312
Ferla	-	241	143	106	23	14	14	8	3	552
Floridia	1	435	177	123	42	15	16	1	2	812
Francofonte	-	2.237	373	228	66	24	16	6	3	2.953
Lentini	-	1.579	647	564	266	117	95	25	12	3.305
Melilli	-	612	242	218	98	59	42	9	6	1.286
Noto	-	907	744	860	420	350	243	54	18	3.596
Pachino	-	760	419	250	61	14	5	-	-	1.509
Palazzolo Acreide	-	335	156	153	92	75	47	23	9	890
Portopalo di Capo Passero	-	103	115	59	9	1	2	-	-	289
Priolo Gargallo	-	250	102	108	39	23	7	6	5	540
Rosolini	-	208	78	78	62	59	51	5	-	541
Siracusa	5	479	456	478	232	167	104	28	11	1.960
Solarino	-	453	146	83	19	2	1	-	-	704
Sortino	1	570	203	181	70	42	23	5	4	1.099
<b>TOTALE</b>	<b>8</b>	<b>11.568</b>	<b>5.136</b>	<b>4.518</b>	<b>1.943</b>	<b>1.181</b>	<b>779</b>	<b>215</b>	<b>84</b>	<b>25.432</b>
ZONE ALTIMETRICHE										
Montagna	-	-	-	-	-	-	-	-	-	-
Collina	2	7.283	3.115	2.685	1.140	722	479	138	47	15.611
Pianura	6	4.285	2.021	1.833	803	459	300	77	37	9.821
<b>TOTALE</b>	<b>8</b>	<b>11.568</b>	<b>5.136</b>	<b>4.518</b>	<b>1.943</b>	<b>1.181</b>	<b>779</b>	<b>215</b>	<b>84</b>	<b>25.432</b>

**Tavola 4.8 - Superficie totale per classe di superficie, comune e zona altimetrica (superficie in ettari)**

COMUNI ZONE ALTIMETRICHE	CLASSI DI SUPERFICIE TOTALE								Totale
	Meno di 1	1 – 2	2 – 5	5 – 10	10 - 20	20 -- 50	50 -- 100	100 ed oltre	
Augusta	212,72	276,11	679,06	595,37	754,11	767,32	391,01	-	3.675,70
Avola	295,37	381,74	588,14	470,67	471,22	98,55	385,95	-	2.691,64
Buccheri	146,82	245,96	432,60	256,47	154,47	189,47	-	2.056,22	3.482,01
Buscemi	67,70	141,43	410,04	493,77	359,35	618,64	622,51	232,46	2.945,90
Canicattini Bagni	44,67	68,24	138,51	148,63	284,75	303,86	122,00	123,00	1.233,66
Carlentini	390,27	375,35	768,82	711,50	828,39	1.236,27	1.454,25	636,19	6.401,04
Cassaro	58,41	92,24	182,90	324,18	156,56	86,78	53,39	-	954,46
Ferla	124,16	202,90	336,24	147,01	187,79	502,35	520,97	382,74	2.404,16
Floridia	217,94	248,63	371,24	297,29	191,91	484,27	74,84	258,09	2.144,21
Francofonte	854,39	500,97	684,71	452,87	329,71	503,71	375,47	653,48	4.355,31
Lentini	765,23	909,20	1.790,92	1.854,23	1.577,92	2.878,37	1.649,40	2.395,45	13.820,72
Melilli	304,45	333,45	672,67	681,45	813,82	1.303,32	562,18	1.018,03	5.689,37
Noto	508,54	1.052,60	2.714,67	2.905,15	4.976,66	7.511,24	3.787,07	3.240,38	26.696,31
Pachino	449,05	581,72	743,47	388,87	185,06	114,53	-	-	2.462,70
Palazzolo Acreide	186,22	218,11	492,22	657,16	1.047,70	1.446,88	1.547,69	1.460,30	7.056,28
Portopalo di Capo Passero	64,87	156,61	168,09	58,48	19,40	46,80	-	-	514,25
Priolo Gargallo	111,05	142,07	327,14	279,46	321,37	178,68	382,70	780,00	2.522,47
Rosolini	87,23	99,54	248,31	432,01	844,25	1.538,68	360,92	-	3.610,94
Siracusa	292,86	630,79	1.493,93	1.589,94	2.309,45	3.000,34	1.879,24	2.630,37	13.826,92
Solarino	210,21	207,67	246,42	139,86	20,89	35,64	-	-	860,69
Sortino	266,80	295,75	551,41	462,12	593,29	674,88	339,25	6.007,26	9.190,76
<b>TOTALE</b>	<b>5.658,96</b>	<b>7.161,08</b>	<b>14.041,51</b>	<b>13.346,49</b>	<b>16.428,07</b>	<b>23.520,58</b>	<b>14.508,84</b>	<b>21.873,97</b>	<b>116.539,50</b>
ZONE ALTIMETRICHE									
Montagna	-	-	-	-	-	-	-	-	-
Collina	3.499,83	4.344,92	8.321,62	7.760,26	10.153,85	14.568,78	9.447,47	14.669,03	72.765,76
Pianura	2.159,13	2.816,16	5.719,89	5.586,23	6.274,22	8.951,80	5.061,37	7.204,94	43.773,74
<b>TOTALE</b>	<b>5.658,96</b>	<b>7.161,08</b>	<b>14.041,51</b>	<b>13.346,49</b>	<b>16.428,07</b>	<b>23.520,58</b>	<b>14.508,84</b>	<b>21.873,97</b>	<b>116.539,50</b>

**Tavola 4.9 - Aziende per classe di superficie agricola utilizzata (SAU), comune e zona altimetrica**

COMUNI ZONE ALTIMETRICHE	CLASSI DI SUPERFICIE AGRICOLA UTILIZZATA (in ettari)									Totale
	Senza superficie	Meno di 1	1 -- 2	2 -- 5	5 -- 10	10 -- 20	20 -- 50	50 -- 100	100 ed oltre	
Augusta	-	450	186	200	82	49	23	5	-	995
Avola	1	645	261	175	62	34	5	5	-	1.188
Buccheri	-	414	134	85	28	8	6	1	4	680
Buscemi	-	138	94	126	64	25	22	7	1	477
Canicattini Bagni	5	90	37	41	23	12	9	1	1	219
Carlentini	-	821	246	235	111	50	40	19	3	1.525
Cassaro	-	146	62	50	44	7	2	1	-	312
Ferla	1	257	133	104	19	14	15	6	3	552
Floridia	1	454	172	115	37	16	14	2	1	812
Francofonte	-	2.354	320	179	54	25	14	4	3	2.953
Lentini	-	1.660	615	557	239	114	84	26	10	3.305
Melilli	-	639	231	207	101	56	39	10	3	1.286
Noto	2	978	739	852	403	342	212	54	14	3.596
Pachino	-	859	381	203	51	10	5	-	-	1.509
Palazzo Acreide	-	365	145	149	87	71	44	21	8	890
Portopalo di Capo Passero	-	224	46	15	2	2	-	-	-	289
Priolo Gargallo	-	275	98	95	39	19	5	5	4	540
Rosolini	-	229	73	77	53	57	47	5	-	541
Siracusa	5	538	435	464	242	150	96	20	10	1.960
Solarino	-	463	144	77	17	2	1	-	-	704
Sortino	2	658	186	145	45	36	19	6	2	1.099
<b>TOTALE</b>	<b>17</b>	<b>12.657</b>	<b>4.738</b>	<b>4.151</b>	<b>1.803</b>	<b>1.099</b>	<b>702</b>	<b>198</b>	<b>67</b>	<b>25.432</b>
ZONE ALTIMETRICHE										
Montagna	-	-	-	-	-	-	-	-	-	-
Collina	6	8.088	2.820	2.395	1.023	681	431	129	38	15.611
Pianura	11	4.569	1.918	1.756	780	418	271	69	29	9.821
<b>TOTALE</b>	<b>17</b>	<b>12.657</b>	<b>4.738</b>	<b>4.151</b>	<b>1.803</b>	<b>1.099</b>	<b>702</b>	<b>198</b>	<b>67</b>	<b>25.432</b>

**Tavola 4.10 - Superficie agricola utilizzata (SAU) per classe di SAU, comune e zona altimetrica (superficie in ettari)**

COMUNI ZONE ALTIMETRICHE	CLASSI DI SUPERFICIE AGRICOLA UTILIZZATA								Totale
	Meno di 1	1 -- 2	2 -- 5	5 -- 10	10 -- 20	20 -- 50	50 -- 100	100 ed oltre	
Augusta	224,47	254,62	631,81	561,63	688,45	700,28	321,58	-	3.382,84
Avola	317,29	372,29	536,76	425,98	432,42	132,36	317,67	-	2.534,77
Buccheri	187,55	184,50	250,46	175,31	110,75	162,76	95,54	908,00	2.074,87
Buscemi	77,50	136,53	386,67	434,65	365,60	650,42	500,66	100,19	2.652,22
Canicattini Bagni	45,25	51,56	123,63	168,53	167,67	269,95	54,00	122,50	1.003,09
Carlentini	393,60	338,70	726,54	762,05	721,84	1.208,90	1.304,95	627,60	6.084,18
Cassaro	67,01	81,55	155,25	257,95	106,85	49,00	52,50	-	770,11
Ferla	128,23	185,64	324,52	120,29	185,17	541,20	380,23	381,56	2.246,84
Floridia	217,45	235,10	339,44	248,94	206,52	407,16	161,33	140,00	1.955,94
Francofonte	834,48	425,48	520,09	359,19	318,41	436,20	230,65	644,00	3.768,50
Lentini	782,20	845,48	1.710,80	1.639,25	1.528,51	2.520,83	1.689,51	2.154,80	12.871,38
Melilli	312,57	320,23	637,69	705,84	793,19	1.228,64	717,26	696,15	5.411,57
Noto	537,88	1.024,73	2.666,46	2.769,60	4.782,80	6.499,19	3.712,81	2.399,94	24.393,41
Pachino	459,72	508,70	585,46	328,83	121,05	111,46	-	-	2.115,22
Palazzolo Acreide	182,96	202,51	481,19	629,28	991,08	1.371,73	1.377,04	1.237,78	6.473,57
Portopalo di Capo Passero	103,82	57,64	43,43	11,90	31,40	-	-	-	248,19
Priolo Gargallo	119,80	134,33	274,12	272,40	269,85	145,72	320,74	592,37	2.129,33
Rosolini	90,81	98,71	260,44	375,59	810,45	1.400,65	342,10	-	3.378,75
Siracusa	317,05	583,51	1.394,06	1.654,38	2.071,47	2.807,64	1.321,84	2.313,90	12.463,85
Solarino	211,59	205,20	231,59	122,11	20,71	35,10	-	-	826,30
Sortino	250,77	260,84	456,53	299,32	513,12	533,45	393,51	274,41	2.981,95
<b>TOTALE</b>	<b>5.862,00</b>	<b>6.507,85</b>	<b>12.736,94</b>	<b>12.323,02</b>	<b>15.237,31</b>	<b>21.212,64</b>	<b>13.293,92</b>	<b>12.593,20</b>	<b>99.766,88</b>
ZONE ALTIMETRICHE									
Montagna	-	-	-	-	-	-	-	-	-
Collina	3.631,62	3.877,82	7.393,80	6.949,94	9.490,94	13.097,32	8.707,66	6.573,48	59.722,58
Pianura	2.230,38	2.630,03	5.343,14	5.373,08	5.746,37	8.115,32	4.586,26	6.019,72	40.044,30
<b>TOTALE</b>	<b>5.862,00</b>	<b>6.507,85</b>	<b>12.736,94</b>	<b>12.323,02</b>	<b>15.237,31</b>	<b>21.212,64</b>	<b>13.293,92</b>	<b>12.593,20</b>	<b>99.766,88</b>

**Tavola 4.11 - Superficie aziendale secondo l'utilizzazione dei terreni per comune e zona altimetrica** (superficie in ettari)

COMUNI ZONE ALTIMETRICHE	SUPERFICIE AGRICOLA UTILIZZATA				Arboricoltura da legno	Boschi	SUPERFICIE AGRARIA NON UTILIZZATA		Altra superficie	Totale
	Seminativi	Coltivazioni legnose agrarie	Prati permanenti e pascoli	Totale			Totale	Di cui destinata ad attività ricreative		
Augusta	1.173,57	1.698,54	510,73	3.382,84	-	13,52	155,83	1,10	123,51	3.675,70
Avola	490,09	1.805,08	239,60	2.534,77	-	-	70,49	4,23	86,38	2.691,64
Buccheri	162,58	815,20	1.097,09	2.074,87	0,18	1.015,55	342,78	-	48,63	3.482,01
Buscemi	1.659,83	303,26	689,13	2.652,22	0,13	123,67	59,74	-	110,14	2.945,90
Canicattini Bagni	772,69	174,64	55,76	1.003,09	-	98,43	103,18	-	28,96	1.233,66
Carlentini	1.465,93	1.888,83	2.729,42	6.084,18	-	5,37	164,13	0,92	147,36	6.401,04
Cassaro	390,53	324,00	55,58	770,11	-	11,27	137,21	-	35,87	954,46
Ferla	351,21	527,05	1.368,58	2.246,84	-	89,92	40,50	0,30	26,90	2.404,16
Floridia	820,88	961,54	173,52	1.955,94	-	2,91	3,83	-	181,53	2.144,21
Francofonte	894,26	2.328,63	545,61	3.768,50	-	38,20	470,66	1,17	77,95	4.355,31
Lentini	3.754,96	6.132,91	2.983,51	12.871,38	1,58	12,59	643,07	2,00	292,10	13.820,72
Melilli	3.169,58	1.385,51	856,48	5.411,57	-	38,84	54,92	3,74	184,04	5.689,37
Noto	12.850,98	8.634,09	2.908,34	24.393,41	6,90	157,57	1.626,55	1,37	511,88	26.696,31
Pachino	1.301,94	578,71	234,57	2.115,22	0,17	3,00	161,62	-	182,69	2.462,70
Palazzolo Acreide	5.236,47	495,17	741,93	6.473,57	2,99	151,90	191,04	2,54	236,78	7.056,28
Portopalo di Capo Passero	222,24	18,25	7,70	248,19	-	-	190,22	3,20	75,84	514,25
Priolo Gargallo	1.477,01	517,75	134,57	2.129,33	-	134,94	102,69	-	155,51	2.522,47
Rosolini	1.716,02	770,54	892,19	3.378,75	-	-	169,37	7,88	62,82	3.610,94
Siracusa	6.513,89	5.299,49	650,47	12.463,85	2,08	158,31	303,41	11,48	899,27	13.826,92
Solarino	185,65	639,90	0,75	826,30	-	-	16,00	1,37	18,39	860,69
Sortino	1.504,65	977,36	499,94	2.981,95	0,90	5.647,78	308,69	4,73	251,44	9.190,76
<b>TOTALE</b>	<b>46.114,96</b>	<b>36.276,45</b>	<b>17.375,47</b>	<b>99.766,88</b>	<b>14,93</b>	<b>7.703,77</b>	<b>5.315,93</b>	<b>46,03</b>	<b>3.737,99</b>	<b>116.539,50</b>
ZONE ALTIMETRICHE										
Montagna	-	-	-	-	-	-	-	-	-	-
Collina	28.246,73	19.466,17	12.009,68	59.722,58	11,27	7.244,23	3.933,00	26,34	1.854,68	72.765,76
Pianura	17.868,23	16.810,28	5.365,79	40.044,30	3,66	459,54	1.382,93	19,69	1.883,31	43.773,74
<b>TOTALE</b>	<b>46.114,96</b>	<b>36.276,45</b>	<b>17.375,47</b>	<b>99.766,88</b>	<b>14,93</b>	<b>7.703,77</b>	<b>5.315,93</b>	<b>46,03</b>	<b>3.737,99</b>	<b>116.539,50</b>

**Tavola 4.12 - Aziende con seminativi e relativa superficie per le principali coltivazioni praticate, comune e zona altimetrica**  
(superficie in ettari)

COMUNI ZONE ALTIMETRICHE	Totale aziende	CEREALI				COLTIVAZIONI ORTIVE		COLTIVAZIONI FORAGGERE AVVICENDATE	
		TOTALE		FRUMENTO		Aziende	Superficie	Aziende	Superficie
		Aziende	Superficie	Aziende	Superficie				
Augusta	426	97	394,26	94	353,96	36	33,85	24	131,79
Avola	212	9	45,18	9	45,18	15	48,91	9	26,47
Buccheri	20	8	126,46	6	103,56	5	0,48	1	18,00
Buscemi	403	108	441,76	90	343,42	4	0,44	234	998,64
Canicattini Bagni	162	19	162,94	16	128,69	5	0,48	57	450,15
Carlentini	200	130	1.197,49	124	1.073,20	12	9,44	34	144,40
Cassaro	73	10	65,50	9	62,00	6	5,39	2	16,00
Ferla	95	18	50,79	13	32,47	-	-	49	265,26
Floridia	278	9	135,96	7	105,96	2	28,14	3	2,63
Francofonte	70	32	549,04	27	460,88	2	2,00	14	312,66
Lentini	660	342	2.837,62	334	2.524,92	40	83,69	44	392,64
Melilli	787	63	687,57	41	419,95	3	16,42	5	73,96
Noto	1.547	804	6.278,32	729	4.868,81	221	864,52	372	3.236,68
Pachino	1.075	385	489,60	381	477,70	470	430,37	8	11,30
Palazzolo Acreide	859	268	1.891,96	235	1.488,37	14	5,24	375	2.310,41
Portopalo di Capo Passero	276	5	8,72	5	8,72	270	191,91	-	-
Priolo Gargallo	282	13	230,05	6	120,50	2	0,56	25	625,66
Rosolini	311	177	906,89	162	720,60	23	61,59	88	614,31
Siracusa	972	150	1.219,48	139	966,03	223	1.135,20	96	599,39
Solarino	147	-	-	-	-	1	0,14	1	5,00
Sortino	564	78	344,99	42	194,66	10	2,77	29	244,43
<b>TOTALE</b>	<b>9.419</b>	<b>2.725</b>	<b>18.064,58</b>	<b>2.469</b>	<b>14.499,58</b>	<b>1.364</b>	<b>2.921,54</b>	<b>1.470</b>	<b>10.479,78</b>
ZONE ALTIMETRICHE									
Montagna	-	-	-	-	-	-	-	-	-
Collina	5.705	2.032	12.396,70	1.832	9.879,57	1.052	1.623,06	1.215	8.198,56
Pianura	3.714	693	5.667,88	637	4.620,01	312	1.298,48	255	2.281,22
<b>TOTALE</b>	<b>9.419</b>	<b>2.725</b>	<b>18.064,58</b>	<b>2.469</b>	<b>14.499,58</b>	<b>1.364</b>	<b>2.921,54</b>	<b>1.470</b>	<b>10.479,78</b>



**Tavola 4.13 - Aziende con coltivazioni legnose agrarie e relativa superficie per le principali coltivazioni praticate, comune e zona altimetrica (superficie in ettari)**

COMUNI ZONE ALTIMETRICHE	Totale aziende	VITE		OLIVO		AGRUMI		FRUTTIFERI	
		Aziende	Superficie	Aziende	Superficie	Aziende	Superficie	Aziende	Superficie
Augusta	855	4	0,63	467	339,45	556	1.282,29	134	74,94
Avola	1.082	14	8,53	285	188,37	827	1.204,50	420	402,80
Buccheri	573	9	7,53	548	728,34	18	65,89	23	13,44
Buscemi	387	36	7,49	364	272,86	9	1,34	108	21,43
Canicattini Bagni	199	-	-	179	98,32	81	22,76	131	53,56
Carlentini	1.141	8	5,27	435	254,72	902	1.603,79	54	24,65
Cassaro	284	-	-	277	304,10	20	6,51	14	13,39
Ferla	537	-	-	531	491,67	54	24,52	20	10,86
Floridia	781	-	-	475	252,09	477	517,41	268	191,86
Francofonte	2.829	4	2,11	149	37,00	2.785	2.240,52	33	48,79
Lentini	2.798	27	25,16	446	283,86	2.587	5.690,66	75	55,72
Melilli	1.118	3	1,12	993	621,48	367	668,63	247	93,73
Noto	2.984	750	1.120,63	1.932	2.476,96	809	1.705,46	1.635	3.326,41
Pachino	623	429	369,05	241	118,29	25	8,98	156	82,13
Palazzolo Acreide	746	9	0,76	712	376,36	24	6,65	324	110,00
Portopalo di Capo Passero	26	19	12,80	6	1,75	-	-	4	0,85
Priolo Gargallo	456	1	0,77	408	278,44	143	120,57	194	117,97
Rosolini	457	25	13,15	338	215,51	115	117,84	342	422,46
Siracusa	1.548	10	32,52	856	748,61	912	3.734,12	492	778,71
Solarino	693	-	-	645	311,69	202	110,96	482	213,25
Sortino	1.065	3	1,46	947	530,21	514	270,07	450	173,02
<b>TOTALE</b>	<b>21.182</b>	<b>1.351</b>	<b>1.608,98</b>	<b>11.234</b>	<b>8.930,08</b>	<b>11.427</b>	<b>19.403,47</b>	<b>5.606</b>	<b>6.229,97</b>
ZONE ALTIMETRICHE									
Montagna	-	-	-	-	-	-	-	-	-
Collina	12.734	1.306	1.548,78	6.765	5.996,14	6.102	7.256,07	3.583	4.650,23
Pianura	8.448	45	60,20	4.469	2.933,94	5.325	12.147,40	2.023	1.579,74
<b>TOTALE</b>	<b>21.182</b>	<b>1.351</b>	<b>1.608,98</b>	<b>11.234</b>	<b>8.930,08</b>	<b>11.427</b>	<b>19.403,47</b>	<b>5.606</b>	<b>6.229,97</b>

**Tavola 4.14 - Aziende con allevamenti e aziende con bovini, bufalini, suini e relativo numero di capi per comune e zona altimetrica**

COMUNI ZONE ALTIMETRICHE	Totale aziende	BOVINI			BUFALINI			SUINI	
		Aziende	CAPI		Aziende	CAPI		Aziende	Capi
			Totale	Di cui vacche		Totale	Di cui bufale		
Augusta	10	8	230	62	-	-	-	1	5
Avola	6	2	22	10	-	-	-	1	165
Buccheri	10	10	539	282	-	-	-	-	-
Buscemi	74	53	2.336	1.032	1	2	2	15	77
Canicattini Bagni	19	14	355	161	-	-	-	3	31
Carlentini	50	35	1.409	417	-	-	-	2	16
Cassaro	6	3	97	41	-	-	-	-	-
Ferla	36	31	1.417	703	-	-	-	1	86
Floridia	22	14	263	35	-	-	-	4	123
Francofonte	18	12	1.365	733	-	-	-	2	7
Lentini	44	18	1.041	119	-	-	-	2	63
Melilli	51	43	1.269	201	-	-	-	3	65
Noto	302	265	7.727	3.335	1	8	8	22	228
Pachino	17	3	275	174	-	-	-	1	56
Palazzolo Acreide	118	96	3.286	1.515	-	-	-	16	181
Portopalo di Capo Passero	5	1	73	-	-	-	-	-	-
Priolo Gargallo	13	8	860	381	-	-	-	2	22
Rosolini	108	104	3.440	1.296	-	-	-	21	678
Siracusa	42	27	775	228	1	47	38	3	28
Solarino	5	3	106	6	-	-	-	1	2
Sortino	100	29	1.026	436	-	-	-	9	80
TOTALE	1.056	779	27.911	11.167	3	57	48	109	1.913
ZONE ALTIMETRICHE									
Montagna	-	-	-	-	-	-	-	-	-
Collina	850	644	23.012	9.974	2	10	10	90	1.574
Pianura	206	135	4.899	1.193	1	47	38	19	339
TOTALE	1.056	779	27.911	11.167	3	57	48	109	1.913

**Tavola 4.15 - Aziende con ovini, caprini, equini, allevamenti avicoli e relativo numero di capi per comune e zona altimetrica**

COMUNI	OVINI		CAPRINI		EQUINI		ALLEVAMENTI AVICOLI	
	Aziende	Capi	Aziende	Capi	Aziende	Capi	Aziende	Capi
Augusta	2	60	2	56	3	20	1	20
Avola	-	-	-	-	1	3	3	25.000
Buccheri	-	-	-	-	1	18	-	-
Buscemi	13	952	9	162	28	60	26	686
Canicattini Bagni	-	-	-	-	2	2	4	3.570
Carlentini	10	2.550	5	370	7	20	4	8.118
Cassaro	-	-	-	-	-	-	1	50
Ferla	3	270	2	43	8	19	-	-
Floridia	3	170	3	15	4	13	3	1.563
Francofonte	6	915	1	55	1	2	5	495
Lentini	32	12.978	6	390	3	8	2	85
Melilli	8	659	5	88	6	39	9	471
Noto	26	1.695	31	1.113	52	172	52	14.407
Pachino	1	102	1	110	1	4	1	1.000
Palazzolo Acreide	17	471	21	349	26	63	46	717
Portopalo di Capo Passero	3	900	2	48	1	8	-	-
Priolo Gargallo	9	1.565	4	422	1	10	2	170
Rosolini	12	286	2	57	3	12	6	120.264
Siracusa	6	873	6	299	10	149	3	10.100
Solarino	1	18	-	-	1	2	-	-
Sortino	3	350	5	94	2	16	53	1.108
<b>TOTALE</b>	<b>155</b>	<b>24.814</b>	<b>105</b>	<b>3.671</b>	<b>161</b>	<b>640</b>	<b>221</b>	<b>187.824</b>
ZONE ALTIMETRICHE								
Montagna	-	-	-	-	-	-	-	-
Collina	94	8.491	79	2.401	131	397	197	171.845
Pianura	61	16.323	26	1.270	30	243	24	15.979
<b>TOTALE</b>	<b>155</b>	<b>24.814</b>	<b>105</b>	<b>3.671</b>	<b>161</b>	<b>640</b>	<b>221</b>	<b>187.824</b>

**Tavola 4.16 - Persone per categoria di manodopera agricola, comune e zona altimetrica**

COMUNI ZONE ALTIMETRICHE	FAMILIARI E PARENTI DEL CONDUTTORE					ALTRA MANODOPERA AZIENDALE				Totale generale
	Conduttore	Coniuge	Altri familiari del conduttore	Parenti del conduttore	Totale	DIRIGENTI E IMPIEGATI		OPERAI ED ASSIMILATI		
						A tempo indeter- minato	A tempo deter- minato	A tempo indeter- minato	A tempo deter- minato	
Augusta	992	477	393	84	954	1	22	4	251	2.224
Avola	1.186	908	1.184	167	2.259	-	29	3	1.286	4.763
Buccheri	675	455	444	290	1.189	2	27	-	456	2.349
Buscemi	476	295	353	91	739	1	5	-	173	1.394
Canicattini Bagni	219	159	141	32	332	-	1	1	10	563
Carlentini	1.520	1.037	829	84	1.950	3	88	6	689	4.256
Cassaro	310	207	116	75	398	-	-	1	59	768
Ferla	551	402	510	50	962	-	-	-	86	1.599
Floridia	808	542	362	105	1.009	-	8	3	822	2.650
Francofonte	2.948	867	504	174	1.545	6	158	19	565	5.241
Lentini	3.291	1.085	1.395	155	2.635	12	304	36	1.500	7.778
Melilli	1.286	879	1.141	146	2.166	-	75	4	728	4.259
Noto	3.593	2.475	2.852	248	5.575	8	40	8	2.924	12.148
Pachino	1.504	352	451	25	828	-	74	3	568	2.977
Palazzolo Acreide	890	560	515	24	1.099	-	13	-	285	2.287
Portopalo di Capo Passero	288	231	349	35	615	-	9	-	58	970
Priolo Gargallo	536	368	275	50	693	2	-	-	248	1.479
Rosolini	539	374	432	5	811	1	25	1	211	1.588
Siracusa	1.952	1.175	973	168	2.316	21	86	37	3.287	7.699
Solarino	703	104	51	-	155	-	7	-	880	1.745
Sortino	1.098	783	878	228	1.889	-	40	4	346	3.377
TOTALE	25.365	13.735	14.148	2.236	30.119	57	1.011	130	15.432	72.114
ZONE ALTIMETRICHE										
Montagna	-	-	-	-	-	-	-	-	-	-
Collina	15.578	8.946	9.417	1.496	19.859	21	508	45	7.706	43.717
Pianura	9.787	4.789	4.731	740	10.260	36	503	85	7.726	28.397
TOTALE	25.365	13.735	14.148	2.236	30.119	57	1.011	130	15.432	72.114

**Tavola 4.17 - Giornate di lavoro aziendale per categoria di manodopera agricola, comune e zona altimetrica**

COMUNI ZONE ALTIMETRICHE	FAMILIARI E PARENTI DEL CONDUTTORE					ALTRA MANODOPERA AZIENDALE				Totale generale
	Conduttore	Coniuge	Altri familiari del conduttore	Parenti del conduttore	Totale	DIRIGENTI E IMPIEGATI		OPERAI ED ASSIMILATI		
						A tempo indeter- minato	A tempo deter- minato	A tempo indeter- minato	A tempo deter- minato	
Augusta	34.770	4.959	3.832	3.252	12.043	10	1.063	370	10.891	59.147
Avola	57.021	9.774	6.176	6.446	22.396	-	1.351	720	18.059	99.547
Buccheri	11.794	4.208	2.756	4.441	11.405	210	580	-	24.056	48.045
Buscemi	27.126	8.174	3.520	2.254	13.948	10	75	-	6.062	47.221
Canicattini Bagni	9.798	1.820	873	390	3.083	-	10	20	760	13.671
Carlentini	48.522	7.647	8.697	2.838	19.182	320	1.407	23	18.876	88.330
Cassaro	8.434	2.167	622	1.843	4.632	-	-	240	2.070	15.376
Ferla	17.592	5.139	4.244	1.560	10.943	-	-	-	1.723	30.258
Floridia	21.248	5.401	2.695	1.367	9.463	-	28	756	18.279	49.774
Francofonte	84.287	10.793	12.429	7.023	30.245	214	5.678	1.788	27.371	149.583
Lentini	179.126	23.071	32.791	9.531	65.393	2.690	19.232	6.916	71.839	345.196
Melilli	34.186	8.754	10.900	4.809	24.463	-	467	432	10.227	69.775
Noto	247.070	62.753	41.402	12.006	116.161	2.211	1.552	1.668	83.394	452.056
Pachino	95.883	10.770	19.738	2.002	32.510	-	1.704	500	19.981	150.578
Palazzolo Acreide	45.114	13.465	2.679	2.079	18.223	-	75	-	1.898	65.310
Portopalo di Capo Passero	70.976	21.430	5.756	5.050	32.236	-	2.550	-	14.244	120.006
Priolo Gargallo	15.855	4.139	2.614	1.002	7.755	20	-	-	10.247	33.877
Rosolini	44.618	13.321	8.488	345	22.154	10	875	50	7.702	75.409
Siracusa	100.774	20.796	22.757	8.466	52.019	4.912	9.861	5.855	402.621	576.042
Solarino	10.540	1.483	651	-	2.134	-	24	-	2.250	14.948
Sortino	50.395	10.591	5.293	5.560	21.444	-	894	473	60.983	134.189
TOTALE	1.215.129	250.655	198.913	82.264	531.832	10.607	47.426	19.811	813.533	2.638.338
ZONE ALTIMETRICHE										
Montagna	-	-	-	-	-	-	-	-	-	-
Collina	808.832	180.232	121.800	53.447	355.479	2.975	16.741	5.462	286.419	1.475.908
Pianura	406.297	70.423	77.113	28.817	176.353	7.632	30.685	14.349	527.114	1.162.430
TOTALE	1.215.129	250.655	198.913	82.264	531.832	10.607	47.426	19.811	813.533	2.638.338

**Tavola 4.18 - Aziende che utilizzano mezzi meccanici in complesso e relativo numero di mezzi di proprietà dell'azienda per comune e zona altimetrica**

COMUNI ZONE ALTIMETRICHE	TOTALE			AZIENDE CON MEZZI DI PROPRIETÀ				
	Aziende con mezzi	Aziende con mezzi forniti da terzi	Aziende con mezzi in proprietà	Totale	TRATTRICI		MOTOCOLTIVATORI, MOTOZAPPE, MOTOFRESATRICI E MOTOFALCIATRICI	
					Aziende	Mezzi	Aziende	Mezzi
Augusta	833	308	38	565	226	266	415	502
Avola	1.167	828	75	401	117	138	311	320
Buccheri	543	391	18	144	20	29	129	137
Buscemi	468	441	11	170	69	93	152	172
Canicattini Bagni	190	121	7	114	41	48	89	103
Carlentini	980	383	44	677	114	133	615	799
Cassaro	289	134	-	172	15	17	164	169
Ferla	530	193	10	334	45	47	322	334
Floridia	784	472	80	286	105	132	230	243
Francofonte	2.519	678	45	2.218	263	309	1.472	1.617
Lentini	2.657	750	184	2.022	556	673	1.572	1.732
Melilli	1.210	554	55	756	216	251	641	712
Noto	3.483	2.348	78	1.895	847	1.136	1.505	1.812
Pachino	1.381	730	41	836	236	249	737	784
Palazzolo Acreide	871	754	15	322	143	213	264	311
Portopalo di Capo Passero	283	55	1	261	85	95	180	195
Priolo Gargallo	529	306	19	240	93	110	167	179
Rosolini	526	340	18	275	156	210	191	215
Siracusa	1.851	1.021	79	955	598	858	539	607
Solarino	696	544	9	272	73	76	245	284
Sortino	1.056	457	91	724	83	102	689	867
<b>TOTALE</b>	<b>22.846</b>	<b>11.808</b>	<b>918</b>	<b>13.639</b>	<b>4.101</b>	<b>5.185</b>	<b>10.629</b>	<b>12.094</b>
ZONE ALTIMETRICHE								
Montagna	-	-	-	-	-	-	-	-
Collina	14.096	7.732	447	8.429	2.193	2.771	6.731	7.732
Pianura	8.750	4.076	471	5.210	1.908	2.414	3.898	4.362
<b>TOTALE</b>	<b>22.846</b>	<b>11.808</b>	<b>918</b>	<b>13.639</b>	<b>4.101</b>	<b>5.185</b>	<b>10.629</b>	<b>12.094</b>

**Tavola 4.18 - Aziende che utilizzano mezzi meccanici in complesso e relativo numero di mezzi di proprietà dell'azienda per comune e zona altimetrica**

COMUNI ZONE ALTIMETRICHE	AZIENDE CON MEZZI DI PROPRIETÀ								
	MIETITREBBIATRICI		MACCHINE PER RACCOLTA COMPLETAMENTE AUTOMATIZZATA		APPARECCHI PER L'IRRORAZIONE DI PRODOTTI FITOIATRICI		MACCHINE PER LA FERTILIZZAZIONE		ALTRI MEZZI MECCA- NICI
	Aziende	Mezzi	Aziende	Mezzi	Aziende	Mezzi	Aziende	Mezzi	Aziende
Augusta	8	8	2	2	41	47	26	29	148
Avola	-	-	-	-	154	154	2	2	3
Buccheri	-	-	1	1	1	1	8	9	11
Buscemi	2	2	10	10	2	2	25	25	34
Canicattini Bagni	3	4	2	2	1	1	10	13	53
Carlentini	6	6	1	1	15	15	8	8	26
Cassaro	-	-	1	1	-	-	-	-	1
Ferla	-	-	-	-	-	-	-	-	-
Floridia	-	-	-	-	4	4	2	2	1
Francofonte	2	2	-	-	373	384	78	78	792
Lentini	19	23	2	3	186	196	48	51	301
Melilli	3	3	2	2	3	3	3	3	2
Noto	31	33	3	3	196	203	180	192	59
Pachino	3	3	3	3	60	61	26	26	-
Palazzolo Acreide	8	8	1	1	7	7	41	44	82
Portopalo di Capo Passero	-	-	-	-	210	230	1	1	3
Priolo Gargallo	4	4	1	1	9	10	6	8	-
Rosolini	10	10	2	3	3	3	10	12	3
Siracusa	1	1	27	28	134	146	83	96	3
Solarino	-	-	-	-	-	-	-	-	-
Sortino	8	9	8	8	6	6	4	4	1
<b>TOTALE</b>	<b>108</b>	<b>116</b>	<b>66</b>	<b>69</b>	<b>1.405</b>	<b>1.473</b>	<b>561</b>	<b>603</b>	<b>1.523</b>
ZONE ALTIMETRICHE									
Montagna	-	-	-	-	-	-	-	-	-
Collina	70	73	30	31	1.027	1.066	383	401	1.015
Pianura	38	43	36	38	378	407	178	202	508
<b>TOTALE</b>	<b>108</b>	<b>116</b>	<b>66</b>	<b>69</b>	<b>1.405</b>	<b>1.473</b>	<b>561</b>	<b>603</b>	<b>1.523</b>





# Glossario

**Abitazioni situate nell'azienda** – Tutte le abitazioni comprese nel perimetro aziendale. Per abitazione si intende un insieme di vani o anche un vano solo, destinato funzionalmente ad uso abitazione, che dispone di un ingresso indipendente su strada, pianerottolo, cortile, terrazza, ballatoio e simili. Sono esclusi i locali che non hanno le caratteristiche proprie delle abitazioni (roulotte, carrozzoni, cantine, magazzini, ecc.) anche se risultano occupati di fatto da una o più famiglie. Una abitazione è considerata occupata quando in essa abitano una o più persone ivi aventi la loro dimora abituale anche se temporaneamente assenti alla data del censimento.

**Agrumi** – Arancio, mandarino, clementina e i suoi ibridi, limone, altri agrumi (arancio amaro o melangolo, bergamotto, cedro, chinotto, kunquat, limetta, pompelmo).

**Alimentazione automatizzata del bestiame (impianti per l')** – Apparecchiature rappresentate essenzialmente dagli alimentatori automatici (a coclea, a nastro o a catena fissa) fissi o mobili con strutture metalliche o di legno, utilizzati per la distribuzione automatica degli alimenti agli animali che consistono in uno o più trasportatori che prelevano il foraggio o i mangimi da una tramoggia oppure direttamente dai silos e li trasportano in una canaletta parallela alla mangiatoia.

**Allevamenti** – I dati sulla consistenza degli allevamenti fanno riferimento a tutti i capi di bestiame che alla data del censimento si trovavano presso l'azienda sia che si trattasse di bestiame in dotazione dell'azienda stessa, sia che si trattasse di bestiame affidato o da essa allevato. Sono inclusi i capi temporaneamente assenti per transumanza, pascolo, ecc. sono esclusi gli animali di passaggio (es.: femmine presenti per la monta).

## **Allevamenti avicoli**

*Polli da carne* – compresi i giovani capi destinati alla produzione di carne.

*Galline da uova* – Galline che hanno già cominciato a deporre uova e giovani capi destinati alla produzione di uova.

**Allevamenti (altri)** – Allevamenti di anatre, lumache, lombrichi, rane, cervidi.

**Ammendante organico** – Prodotto di diverso tipo la cui funzione principale è quella di modificare e migliorare le caratteristiche fisiche del terreno (ammendante animale idrolizzato, vegetale composto, vegetale fermentato, vegetale semplice, torboso composto, leonardite, torba acida, ecc.).

**Approvvigionamento dell'acqua irrigua** – L'approvvigionamento dell'acqua irrigua è considerato: fonte di approvvigionamento, quando l'azienda si approvvigiona per derivazione diretta da corsi d'acqua superficiali, senza essere soggetta a vincoli per quanto riguarda le modalità di presa e di utilizzazione dell'acqua o mediante pozzi, fontanili, ecc. situati nel proprio fondo;

- *da consorzi di irrigazione e bonifica* quando l'azienda si approvvigiona di acqua attraverso consorzi di irrigazione e bonifica che servono per lo più un complesso organizzato di aziende;
- *da altre aziende agricole*;
- *in altra forma*, quando l'azienda si approvvigiona d'acqua attraverso imprese private non agricole, ecc..

**Aratura** – Fondamentale tecnica di lavorazione che consiste nel ribaltare una fetta di terreno dopo aver proceduto al suo distacco dal suolo con lo scopo della distruzione della vegetazione preesistente, dell'incorporamento di concimi, dell'aumento dell'areazione permeabilità e dei fenomeni ad essa collegati.

**Area protetta** – Ecosistema tutelato per conservare la biodiversità che lo caratterizza, con l'obiettivo di uno sviluppo sostenibile del territorio.

**Aree boscate a turno breve** – Superfici a bosco in cui il periodo tra l'impianto degli alberi ed il taglio del prodotto (escludendo le normali operazioni di sfoltitura) non supera i 15 anni.

**Artigianato** – Attività artigianali esercitate dal conduttore, dai membri della sua famiglia o da manodopera non familiare a condizione che essi siano addetti anche ai lavori agricoli.

**Aspersione** – Metodo che prevede l'aspersione dell'acqua con apparecchiature che simulano la pioggia naturale. Esso prevede una serie di tubi, una pompa che fornisce pressione all'acqua e uno o più irrigatori che distribuiscono l'acqua sul terreno. Gli impianti possono essere fissi, semifissi o mobili. La pressione idrica e la gittata degli irrigatori possono variare sensibilmente.

**Associazioni di produttori** – Associazioni costituite per iniziativa dei produttori stessi allo scopo di:

- promuovere la concentrazione dell'offerta e la regolarizzazione dei prezzi nella fase della produzione per uno o più prodotti agricoli;
- mettere a disposizione dei produttori associati mezzi tecnici adeguati per il condizionamento e la commercializzazione dei prodotti in questione.

**Attività di agriturismo** – Attività turistica svolta in locali rurali, nei quali viene dato alloggio a turisti da imprenditori agricoli.

**Attività remunerativa extraaziendale** – Qualsiasi attività esercitata al di fuori dell'azienda e che ha come corrispettivo una remunerazione. Sono comprese eventuali attività remunerative che possono essere esercitate sull'azienda stessa o in un'altra impresa agricola (gestione di un terreno da campeggio, affitto di alloggi a turisti), oppure in una impresa non agricola appartenente al conduttore.

**Avvicendamento libero** – La successione di colture diverse sullo stesso terreno viene decisa annualmente.

**Azienda agricola, forestale e zootecnica** – L'unità tecnico-economica costituita da terreni, anche in appezzamenti non contigui, ed eventualmente da impianti ed attrezzature varie, in cui si attua la produzione agraria, forestale e zootecnica ad opera di un conduttore, cioè persona fisica, società od ente che ne sopporta il rischio sia da solo (conduttore coltivatore e conduttore con salariati e/o compartecipanti), sia in associazione ad un mezzadro o colono parziario.

**Azienda senza terreno agrario** – Per *terreno agrario* si intende la superficie dell'azienda destinata alla pratica delle varie colture o che potrebbe essere ad esse destinata mediante l'impiego di mezzi normalmente disponibili presso un'azienda agricola. Non è terreno agrario la superficie costituita da aree occupate da fabbricati, cortili, strade poderali, ecc.

Le *aziende senza terreno agrario* sono quelle zootecniche nelle quali si attua esclusivamente l'allevamento di bestiame e le aziende che utilizzano terreni pascolativi appartenenti a Comuni, ad altri enti pubblici o a privati senza che i terreni stessi si configurino come elementi costitutivi delle aziende stesse.

Le aziende che praticano la coltivazione di funghi in grotte, sotterranei ed appositi edifici sono assimilate a quelle con terreno agrario.

**Barbatelle** – Giovani piante di vite, innestate e non, prima del loro impianto definitivo.

**Boschi** – Superfici coperte da alberi e/o arbusti forestali, il cui prodotto principale è il legno. Sono considerati boschi anche i terreni il cui suolo occupato dalle piante forestali viene parzialmente utilizzato per coltivazioni erbacee aventi carattere accessorio o marginale. Sono compresi i vivai forestali destinati al fabbisogno aziendale. Sono esclusi i castagneti da frutto e le pioppete.

**Bosco misto** – Quando non possiede le caratteristiche del bosco puro.

**Bosco puro** – Quando le piante di una singola specie legnosa rappresentano, a maturità, almeno i 9/10 della superficie.

## **Bovini**

### — *Maschi:*

- *da riproduzione*, costituiti dai torelli (bovini interi destinati alla riproduzione) e dai tori (bovini interi già adibiti alla riproduzione naturale od impiegati per la fecondazione artificiale) compresi i tori riformati, cioè al termine della loro carriera riproduttiva;
- *da macello*, costituiti dai vitelli, vitelloni, manzetti o manzi e buoi destinati alla produzione di carne;

### — *Femmine:*

- *da allevamento*: bovine che non hanno mai partorito anche se gravide alla data del censimento o che sono allevate per la riproduzione;
- *da macello*: bovine che non hanno mai partorito e che vengono allevate per essere macellate;
- *vacche da latte* (comprese le vacche da latte e carne): vacche (bovine che hanno già partorito almeno una volta), che, per razza o attitudine, sono adibite esclusivamente o prevalentemente alla produzione di latte destinato al consumo umano o alla trasformazione in prodotti lattiero-caseari. Sono comprese le vacche da latte riformate o al termine della loro carriera economica;
- *altre vacche* (da carne e/o da lavoro): bovine che hanno già partorito almeno una volta, ma che sono allevate per la produzione di vitelli o vengono adibite per il lavoro o ad entrambe le funzioni economiche e il cui latte, di norma, non è

destinato né al consumo umano diretto né alla trasformazione in prodotti lattiero-caseari. Sono comprese le altre vacche riformate o al termine della loro carriera economica.

**Burro** – Prodotto avente un tenore di materie grasse del latte, uguale o superiore all'80%, ma inferiore al 90%, un tenore massimo di acqua del 16% ed un massimo del 2% di materie secche e non grasse del latte.

**Capo azienda** – Persona che di fatto gestisce l'azienda e cioè la persona fisica che assicura la gestione corrente e quotidiana dell'azienda. Si ha la gestione quotidiana dell'azienda anche quando l'attività è assicurata per un limitato numero di mesi, come ad esempio, nelle aziende specializzate per la viticoltura, olivicoltura, ecc.. Il capo azienda è in genere il conduttore stesso, ma può essere una diversa persona, qualora il conduttore stesso abbia affidato la gestione dell'azienda ad altra persona, per esempio ad un membro della famiglia. Per ciascuna azienda si considera capo azienda esclusivamente una persona. Se più persone partecipano alla gestione corrente e quotidiana dell'azienda, è considerato capo azienda la persona che reca il maggior contributo alla gestione dell'azienda. Qualora tale contributo alla gestione si è ripartito in maniera uguale tra due o più persone, di queste è considerata capo azienda la più avanzata in età. Il mezzadro è da considerarsi come capo azienda ed analogamente il soccidario per le aziende a soccida.

**Caprini** – Gruppo di mammiferi artiodattili ruminanti della specie Capra.

- *Capre che hanno già figliato*: femmine che hanno già figliato anche una volta, anche se alla data della rilevazione sono a riposo o stanno allattando. In questa categoria devono essere comprese anche le femmine riformate al termine della loro carriera economica.
- *Capre montate per la prima volta*: femmine di meno di un anno che non hanno ancora figliato.
- *Altri caprini*: capretti (maschi e femmine di età inferiore ad un anno), maschi di più di un anno compresi i riproduttori e femmine di età superiore ad un anno che non hanno mai partorito (non comprese nelle capre).

**Caseifici** – Comprendono:

- a) le imprese o stabilimenti - compresi gli enti cooperativi agricoli e le latterie turnarie che svolgono attività di trattamento igienico e/o di trasformazione del latte;
- b) le aziende agricole, i cui impianti tecnici di lavorazione e/o di trasformazione sono paragonabili a quelli degli stabilimenti di cui al punto a);
- c) gli stabilimenti che raccolgono latte o crema e li cedono interamente od in parte alle unità di cui al punto a) senza averli lavorati né trasformati (centri di raccolta, generalmente dotati di attrezzature - quali impianti e vasche di refrigerazione - adeguate per la raccolta e/o della crema).

**Castagneto da frutto** – Sono i castagneti allevati ad alto fusto e destinati principalmente alla produzione del frutto. Sono compresi soltanto i castagneti nei quali durante l'annata agraria di riferimento si è proceduto alle operazioni colturali e alla raccolta del frutto. La superficie degli altri castagneti va indicata tra i boschi (fustaie di latifoglie).

**Cavalli** – Sono compresi i cavalli da corsa e da sella appartenenti ad aziende agricole.

**Categorie assimilate** – Lavoratori che guidano e controllano, con apporto di adeguata competenza tecnico-pratica, gruppi di altri lavoratori operai esercitando a volte un certo potere di iniziativa per la condotta dei lavori.

**Ceduo composto** – Bosco costituito da fustaia e ceduo semplice frammisti. Sono assimilati ai cedui composti i cedui semplici con matricine dal turno almeno triplo di quello del ceduo e la cui area di insidenza a maturità sia superiore al 15% della superficie totale del bosco.

**Ceduo semplice** – Bosco le cui piante, nate esclusivamente e prevalentemente da gemma, sono destinate a rinnovarsi per via agamica (gemma).

**Celle frigorifere** – Locali in muratura o prefabbricati predisposti allo stoccaggio di prodotti delle coltivazioni e/ o degli allevamenti i quali vengono mantenuti a temperatura ed umidità costanti.

**Centro aziendale** – Insieme di fabbricati situati nell'azienda agricola e connessi all'attività dell'azienda stessa. Essi, di norma, comprendono le abitazioni del conduttore e dell'altra manodopera impiegata nell'azienda; i ricoveri per animali; locali per l'immagazzinamento dei prodotti (magazzini, sili da foraggio, fienili ecc.) e quelli per il deposito di macchine ed attrezzi di uso agricolo.

**Ciclo aperto** – Un allevamento:

- ove si praticano solo le fasi di riproduzione e svezzamento (si vendono suinetti);

- ove si pratica solo la fase di ingrasso di suinetti acquistati all'esterno, in Italia o all'estero.

**Ciclo chiuso** – Un allevamento caratterizzato dalla presenza di tutte le fasi produttive: dalla riproduzione e svezzamento fino all'ingrasso dei soggetti nati in azienda (non vengono considerati eventuali acquisti di capi da riproduzione).

**Classi di ampiezza** – L'intervallo tra un valore ed un altro all'interno di una classificazione.

**Coloni impropri** – Coloro che prestano lavoro manuale in una azienda agricola, sulla base di pattuizioni particolari aventi in comune la natura associativa parziaria, ma caratterizzata da una diversità di contenuto per quanto riguarda le prestazioni di lavoro, i conferimenti delle scorte e le suddivisioni delle spese e dei prodotti.

#### **Coltivazione principale**

- *Coltivazione unica*, cioè quella che è la sola ad essere praticata su una data superficie nel corso dell'annata agraria di riferimento. Una coltivazione si considera unica anche quando è consociata con coltivazioni erbacee aventi carattere accessorio o marginale o con colture legnose agrarie o boschive presenti in numero trascurabile di piante.
- *Coltivazioni erbacee consociate praticate su seminativi nudi*. Ciascuna coltivazione erbacea consociata va considerata come *coltivazione principale* per la parte di superficie effettivamente occupata.
- *Coltivazioni legnose agrarie consociate tra loro o con coltivazioni erbacee*. Ciascuna coltivazione va considerata come *coltivazione principale* per la parte di superficie effettivamente occupata.
- *Coltivazione successiva o intercalare più importante dal punto di vista economico*.  
E' considerata come *coltivazione principale* per l'intera superficie sulla quale essa è stata praticata.

**Coltivazioni in serra** – Si intendono le coltivazioni praticate per l'intero ciclo vegetativo o per la quasi totalità di esso, entro costruzioni di altezza sufficiente per potervi accedere ed eseguirvi le operazioni colturali e nei quali si realizza un ambiente artificiale che permette di coltivare le piante fuori stagione o piante che esigono speciali condizioni ambientali. Sono escluse in quante considerate in piena area, le coltivazioni sottoposte a copertura temporanea (campane, tunnel, ecc.) nonché quelle praticate in costruzioni la cui copertura è limitata al tetto, senza resistenza di pareti esterne.

**Coltivazioni legnose agrarie** – Vite, olivo, agrumi, fruttiferi, vivaia, canne, gelso (foglie), giunco, manna, salice da vimini, sommacco.

**Coltivazione secondaria successiva o intercalare** – La coltivazione successiva meno importante dal punto di vista economico (valore della produzione annuale). In tal caso a ciascuna coltivazione successiva od intercalare, viene attribuita l'intera superficie su cui è stata praticata.

**Compostaggio** – Processo che ha l'obiettivo di favorire la biodegradazione per evaporazione; si ottengono modificazioni della sostanza organica che viene umificata per attività biologica e si ha contemporaneamente distruzione dei batteri patogeni contenuti nelle deiezioni. Il compost è il prodotto derivato generalmente da residui solidi urbani trattati e trasformati in un composto scuro abbastanza simile al letame.

**Concimazione** – Apporto artificiale di sostanze naturali o sintetiche, minerali od organiche idonee a fornire alle colture l'elemento o gli elementi chimici della fertilità a queste necessarie per lo svolgimento del loro ciclo produttivo e vegetativo.

#### **Concimazione (macchine per la)**

- *Spandiconcime*: macchine semoventi, trainate, portate o semiportate da trattori, utilizzate per la distribuzione meccanica dei concimi chimici, distributori combinati di concimi ed antiparassitari. Sono esclusi gli spandiconcime azionati a mano e le seminatrici combinate con spandiconcime.
- *Spandiletame*: macchine trainate o portate da trattori, utilizzate per il trasporto e la distribuzione meccanica del letame. Sono esclusi gli spanditori semimeccanici ed i rimorchi a piano mobile senza apparecchi spanditori.

**Condizione professionale** – La condizione professionale è quella posseduta nella settimana precedente la data di riferimento del censimento e si distingue in:

- *Occupato*: chi possiede una occupazione (in proprio o alle dipendenze) da cui trae una retribuzione o un profitto. Si considera occupato anche chi collabora, senza avere un regolare contratto di lavoro con un familiare che svolge una attività lavorativa in conto proprio;
- *Disoccupato alla ricerca di nuova occupazione*: chi ha perduto una precedente occupazione alle dipendenze ed è alla ricerca attiva di una nuova occupazione, essendo in grado accettarla se gli viene offerta;

- *In cerca di prima occupazione*: chi non ha mai esercitato un'attività lavorativa o ha cessato una attività lavorativa in proprio ed è alla ricerca attiva di una occupazione essendo in grado di accettarla se gli viene offerta;
- *Casalinga/o*: chi si dedica prevalentemente alla cura della propria famiglia o della propria casa;
- *Studente*: chi si dedica prevalentemente allo studio;
- *Ritirato dal lavoro*: chi ha cessato una attività lavorativa per raggiunti limiti di età oppure per altra causa;
- *In altra condizione*: proprietari, benestanti, inabili al lavoro, chi sta assolvendo agli obblighi di leva ecc..

**Conduttore** – Responsabile giuridico ed economico dell'azienda. Può essere una persona fisica, una società o un Ente pubblico. Nel caso di colonia parziaria appoderata (mezzadria) come conduttore di azienda è stato considerato il mezzadro. Nel caso di soccida quale conduttore di azienda è stato considerato il soccidante.

**Conigli** – Comprendono le fattrici femmine che hanno partorito almeno una volta.

**Consistenza del bestiame** – I dati sulla consistenza degli allevamenti fanno riferimento a tutti i capi di bestiame che alla data della rilevazione si trovavano presso l'azienda sia che si tratti di bestiame in dotazione dell'azienda stessa sia che si tratti di bestiame affidato o da essa allevato. Sono inclusi i capi temporaneamente assenti per transumanza, pascolo, ecc.. Sono esclusi gli animali di passaggio (es.: femmine presenti per la monta).

**Consociazioni** – Coltivazioni che si trovano sullo stesso terreno durante uno stesso periodo e ciascuna delle quali fornisce un raccolto ben distinto nel corso dell'annata agraria.

**Consorzio** – Associazione tra gli agricoltori costituita secondo la legislazione vigente, avente scopo mutualistico e rivolta prevalentemente alla fornitura di beni e servizi direttamente agli appartenenti all'organismo sociale a condizioni più vantaggiose. A seconda delle finalità e del campo di attività prende denominazioni diverse come cantine sociali, centrali ortofrutticole, latterie e caseifici sociali, di bonifica e irrigazione, tra imprese, tra Enti pubblici, consorzi fitoiatrici ecc.. Sono compresi i consorzi per il noleggio di macchine agricole, gli organismi associativi che abbiano come scopo mutualistico l'acquisto o la produzione per i propri soci di sostanze utili per l'agricoltura, l'acquisto di terreni, la raccolta, la conservazione, la trasformazione e vendita dei prodotti.

**Contoterzismo** – Utilizzazione di mezzi meccanici:

- *in altre aziende agricole*. Sono rilevate le giornate di lavoro prestate in altre aziende agricole con mezzi meccanici di proprietà o comproprietà dell'azienda con e senza manodopera aziendale;
- *in azienda*. Sono rilevate le giornate di lavoro effettuate in azienda con mezzi meccanici forniti distintamente da terzi, cioè da altre aziende agricole, da organismi associativi o da imprese di esercizio e noleggio.

**Corpo** – Porzione continua di terreno facente di un'unica azienda, non interrotto da fattori di discontinuità quali strade, corsi d'acqua, ecc. Non costituiscono fattori tali da configurare l'esistenza di due o più corpi, piccoli canali, sentieri poderali, muriccioli, siepi, nonché aree di servizio delle coltivazioni. Il numero di corpi fa riferimento alla superficie totale dell'azienda.

**Credito agrario** – Strumento che fornisce agli imprenditori agricoli i capitali necessari alla produzione ed all'incremento e miglioramento delle strutture aziendali. Si suddivide in credito agrario di esercizio e di miglioramento ed entrambi possono essere a saggio agevolato od ordinario a seconda che gli enti pubblici intervengano o no alla diminuzione del tasso di interesse. Il credito agrario è regolato dalla legge n.1760 del 5 luglio 1928 e da altre posteriori, ma le forme di intervento variano da Regione a Regione.

Il "*credito agrario di esercizio*" viene concesso ad agricoltori, anche non proprietari, per la conduzione e per la dotazione dell'azienda. Le principali operazioni riguardano:

- prestiti per la conduzione delle aziende agrarie e per l'utilizzazione, manipolazione e trasformazione dei prodotti (credito agrario di conduzione);
- prestiti per l'acquisto di bestiame, macchine ed attrezzi agricoli (credito agrario di dotazione);
- anticipazione su pegno di prodotti agricoli;
- prestiti a favore di enti ed associazioni agrarie.

Il "*credito agrario di miglioramento*" viene concesso per l'esecuzione di opere di miglioramento fondiario e per l'acquisto di terreni agrari per la formazione delle piccole proprietà contadine.

**Crema** – Strato di grasso che si forma naturalmente alla superficie del latte per lenta agglomerazione dei globuli grassi dell'emulsione. Prelevata per scrematura dalla superficie del latte o estratta mediante centrifugazione del latte in una scrematrice, essa contiene, oltre alle altre sostanze costitutive del latte, una quantità relativamente elevata di materie grasse superiore generalmente al 10% in peso del prodotto.

**Depurazione dei liquami** – Sistema per accelerare artificialmente, in un ambiente controllato, i fenomeni di degradazione biologica naturale della sostanza organica con processi biologici, chimici o processi misti.

**Depurazione dei liquami (impianti per la)** – Impianti costituiti da fosse biologiche di decantazione, fosse di ossigenazione, fosse biologiche di decantazione, fosse di ossigenazione, fanghi attivi, letti percolatori, ecc. che, attraverso l'attività di micro-organismi e/o reattivi chimici, provvedono a depurare i liquami degli allevamenti al fine di ottenere acque non inquinanti.

**Dirigenti** – Lavoratori che ricoprono un ruolo caratterizzato da un grado di professionalità, autonomia e potere decisionale e sono preposti alla direzione dell'azienda agricola, forestale e zootecnica, esplicando le loro funzioni al fine di promuovere, coordinare e gestire la realizzazione degli obiettivi dell'azienda stessa.

**Diserbanti** – Vedi la voce *erbicidi*.

**Erbicidi (o diserbanti)** – Prodotti attivi contro le erbe infestanti. Si distinguono in erbicidi per contatto, per traslocazione, residui, secondo il sistema di assorbimento. Inoltre esistono erbicidi totali, il cui pa è tossico per tutte le specie vegetali e selettivi quando agiscono solo su alcune specie.

**Erpicatura** – Tecnica superficiale di lavorazione che si attua generalmente su terreno arato e in tempera che ha subito l'azione disgregante del gelo o delle piogge.

**Equini** – *Cavalli* (compresi i cavalli da corsa e da sella appartenenti ad aziende agricole), *Asini*, *Altri* (muli e bardotti).

**Essiccazione meccanica (impianti per l')**

- *della granella*: impianti utilizzati per l'essiccamento artificiale della granella che per la ventilazione di aria fredda, riscaldata o calda riducono il tasso di umidità della granella ad un grado che ne consenta la conservazione;
- *del foraggio*: impianti utilizzati per l'essiccamento artificiale del foraggio verde o semiappassito che per la ventilazione di aria fredda, riscaldata o calda riducono il tasso di umidità del foraggio in modo da ottenere un prodotto concentrato di più alto potere nutritivo.

**Fabbricati rurali** – Locali per la conservazione o l'immagazzinamento dei prodotti nonché per il deposito di macchine ed attrezzi di uso agricolo.

- *Celle frigorifere*: locali in muratura o prefabbricati predisposti allo stoccaggio di prodotti delle coltivazioni e/o degli allevamenti che vengono mantenuti a temperatura ed umidità costanti.
- *Magazzini*: locali appositamente attrezzati per il deposito e la conservazione dei prodotti dell'azienda.
- *Sili da foraggio*: speciali serbatoi in muratura od in plastica rigida destinati alla conservazione del foraggio verde o semiessiccato che vi subisce una particolare maturazione. Sono esclusi i cosiddetti *sili all'aperto*, costituiti da masse di fieno o paglia pressate e conservate all'aperto.

**Famiglia del conduttore** – Per famiglia, ai fini del censimento, si intende un insieme di persone legate da vincoli di matrimonio, parentela, affinità, adozione. Tutela o da vincoli affettivi, coabitanti ed aventi dimora abituale nello stesso Comune. Sono considerate facenti parte della famiglia, come membri aggregati di essa, anche le persone addette ai servizi domestici, nonché le altre persone che, a qualsiasi titolo, convivono abitualmente con la famiglia stessa. I caratteri distintivi della famiglia per il Censimento sono:

- la relazione di parentela, affinità o affettività che unisce tra loro più persone;
- la coabitazione, cioè la convivenza di tutti i membri nello stesso alloggio e la conseguente condizione della loro dimora abituale in uno stesso Comune.

**Fertirrigazione** – Somministrazione di elementi fertilizzanti, disciolti o sospesi nell'acqua, alle coltivazioni mediante apposite apparecchiature per l'irrigazione opportunamente predisposte per il dosaggio degli elementi stessi.

**Fiori e piante ornamentali** – Tutte le coltivazioni sia in piena aria che protette, di piante da fiore, da foglia e da fronda da recidere, di bulbi e tuberi da fiori, nonché di piante ornamentali non legnose da interni o destinate alla formazione di aiuole, bordure, tappeti erbosi.

**Fitofarmaci o antiparassitari** – Sostanze di origine inorganica o organica, naturali o di sintesi, tossiche verso i nemici delle piante, costituiti dal principio attivo (pa) rappresentato dalla sostanza tossica, da sostanze inerti per uniformare la distribuzione e per veicolare il pa, e da sostanze coadiuvanti come emulsionanti, umettanti, ecc. Fanno parte dei fitofarmaci:

- fungicida, la sostanza che ha la proprietà di distruggere i funghi e le loro spore o di inibirne la crescita;
- insetticida, la sostanza la cui tossicità verso gli insetti è tale da provocarne la morte;
- erbicida, la sostanza che ha una azione tossica su specifiche vegetazioni infestanti.

**Foglio di mappa catastale** – Un insieme di fogli di mappa individua una sezione censuaria, che a sua volta e ai fini del catasto indica una parte del territorio comunale.

#### **Foraggiere avvicendate**

- *Prati avvicendati*, coltivazioni foraggiere erbacee in avvicendamento che occupano il terreno per più annate agrarie consecutive (al massimo fino a cinque anni) e che sono costituite generalmente da leguminose pure o in miscuglio. Si distinguono in puri (erba medica, lupinella, sulla, trifoglio ladino, trifoglio pratense) e misti.
- *Erbai*, coltivazioni foraggiere erbacee in avvicendamento che occupano il terreno al massimo per un'annata agraria (veccia, trifoglio incarnato, cereali in erba ed a maturazione cerosa, ecc.). Si distinguono in puri (avena, bietola, cicerchia, colza, fava, favino, frumento e triticale, granoturco, loglio italico, lupino, miglio, moco, orzo, panico, pimpinella, pisello, ravizzone, sala palustre, segale, senape, serradella, soia, sorgo, trifoglio alessandrino, trifoglio incarnato, trigonella o fieno greco, veccia, vigna cinese) e misti.

#### **Forma di conduzione (rapporti tra impresa e lavoro)**

- *Conduzione diretta del coltivatore*, quando il conduttore presta egli stesso lavoro manuale nell'azienda da solo o con l'aiuto di familiari, indipendentemente dall'entità del lavoro fornito da eventuale manodopera salariale, che può anche risultare prevalente rispetto a quella prestata dal conduttore e dai suoi familiari. La conduzione diretta del coltivatore si suddivide ulteriormente nelle seguenti forme:
  - con solo manodopera familiare, quando le giornate lavorative impiegate nell'azienda sono dovute esclusivamente al conduttore, ai suoi familiari o agli altri parenti;
  - con manodopera familiare prevalente, se le giornate di lavoro prestate dal conduttore e dai suoi familiari o dagli altri parenti sono in numero uguale o maggiore di quelle prestate dall'altra manodopera aziendale (salarati fissi, braccianti, ecc.);
  - con manodopera extrafamiliare prevalente, se le giornate di lavoro prestate dal conduttore, e dagli altri parenti, risultano inferiori a quelle dell'altra manodopera aziendale (salarati fissi, braccianti, ecc.).
- *Conduzione con salarati e/o compartecipanti (in economia)*, quando il conduttore impiega per i lavori manuali dell'azienda esclusivamente manodopera fornita da operai a tempo indeterminato o a tempo determinato (salarati fissi ed assimilati, braccianti, giornalieri e simili) e/o compartecipanti, mentre la sua opera e quella dei familiari è rivolta, in generale, alla direzione dell'azienda nei riguardi dei vari aspetti tecnico-organizzativi.
- *Conduzione a colonia parziaria appoderata (mezzadria)*, quando una persona fisica o giuridica (concedente) affida un podere ad un capo famiglia il quale si impegna ad eseguire, con l'aiuto dei familiari (famiglia colonica), tutti i lavori che il podere richiede, sostenendo parte delle spese necessarie.
- *Altra forma di conduzione*, comprende tutte le forme di conduzione non classificabili tra quelle sopraindicate tra le quali:
  - conduzione parziaria non appoderata, con questa forma di conduzione il concedente non conferisce un podere come si riscontra nelle aziende a colonia parziaria appoderata (mezzadria) ma soltanto uno o più appezzamenti di terreno. Inoltre, il rapporto associativo non si estende ai familiari del colono, sebbene questi di norma si avvalga di familiari per i lavori richiesti dal fondo;
  - soccida: contratto di natura associativa tra chi dispone di bestiame e di terreni a pascolo (soccidante) ed allevatore (soccidario) che presta lavoro manuale, anche se talvolta può conferire parte del bestiame e di altre scorte. I due contraenti si associano per l'allevamento e per l'esercizio delle attività connesse al fine di ripartire i prodotti e gli utili che ne derivano.

**Formaggio** – Prodotto solido o semisolido, fresco o giunto a maturazione, ottenuto in seguito a coagulazione del latte, del latte scremato, del latte scremato, della crema, della crema di siero di latte o di latticello, o di una combinazione di tali prodotti, con l'azione della pressione o di altri agenti coagulanti appropriati, e sgocciolando parzialmente il siero di latte che si forma in seguito a tale processo di coagulazione.

#### **Forma giuridica**

- a) *Azienda individuale*: persona singola, persone legate da vincoli di parentela che conducono unitariamente terreni appartenenti a più componenti
- b) *Comunanza o affittanza collettiva*: la comunanza è un'associazione costituita da collettività di famiglie che conducono in forma mutualistica un'azienda agricola costituita di norma, da terreni pascolativi di proprietà della comunanza stessa. L'affittanza collettiva è un'associazione di lavoratori agricoli che conducono pro-indiviso un'azienda agricola costituita di norma da estese superfici prese in affitto.
- c) *Società di persone e di capitali*: le società di persone sono collettività di soci su base personale e godono di un'autonomia patrimoniale in funzione della destinazione dei beni ad uno scopo comune. Con il contratto i soci regolano la loro reciproca posizione dandosi un ordinamento per lo svolgimento dell'attività sociale e, a tale ordinamento, la legge riconosce efficacia anche nei confronti dei terzi.

Le altre società di persone sono le *società* in nome collettivo, le società in accomandita semplice e le altre forme per le quali sono state osservate le formalità prescritte e la conseguente iscrizione al Registro delle società.

Le società di capitali sono quelle organizzate su base capitalistica nelle quali i beni conferiti non rimangono proprietà comune dei soci ma costituiscono il patrimonio delle società. Rientrano in questa categoria la società per azioni, la società a responsabilità limitata e la società in accomandita per azioni.

- d) *Cooperativa*: per cooperativa si intende l'associazione di agricoltori costituita secondo la legislazione vigente la cui caratteristica fondamentale è la mutualità (stalla sociale, cooperativa per la conduzione dei terreni, ecc.).
- e) *Associazione di produttori*: trattasi di associazioni costituite per iniziativa dei produttori stessi allo scopo di:
- promuovere la concentrazione dell'offerta e la regolarizzazione dei prezzi nella fase della produzione per uno o più prodotti agricoli;
  - mettere a disposizione dei produttori associati mezzi tecnici adeguati per il condizionamento e la commercializzazione dei prodotti in questione.
- I produttori associati hanno l'obbligo di:
- vendere, tramite l'organizzazione dei produttori, tutta la produzione relativa al prodotto o ai prodotti per i quali hanno aderito, con la possibilità, tuttavia, per l'organizzazione di esentare i produttori da tale obbligo per determinate quantità;
  - applicare in materia di produzione e di commercializzazione, le norme adottate dall'organizzazione dei produttori per migliorare la qualità dei prodotti e per adattare il volume dell'offerta alle esigenze del mercato;
  - fornire le informazioni richieste dall'organizzazione in materia di raccolti e disponibilità dei prodotti.
- f) *Ente pubblico*: trattasi di azienda condotta da una persona giuridica di diritto pubblico (Stato, Regioni, Province, Comuni), nonché da altri enti ed istituzioni non aventi scopo di lucro (ospedali, enti comunali di assistenza, enti ecclesiastici e religiosi, fondazioni, istituti penitenziari, scuole agrarie, ecc.).
- g) *Altra forma giuridica*: trattasi di tutte quelle aziende che non rientrano nelle forme giuridiche precedenti.

**Fresatura** – Pratica che provoca un elevato amminutamento del terreno eseguito con strumenti il cui corpo lavorante è un rotore orizzontale dotato di utensili rigidi (zappatrice) o elastici (fresatrice).

#### **Fruttiferi**

- *Frutta fresca di origine temperata*: melo, pero, pesco, nettarina (pesca noce), albicocco, susino, ciliegio (ciliegia tenerina e duracina, ciliegia visciola ed amarena o marasca), cotogno, fico, gelso (bacca), giuggiolo, lampone, loto (kaki), melograno, mirtillo, mora di rovo, nespola comune, nespola del Giappone, ribes comune, ribes nero, sorbo, uva spina.
- *Frutta fresca di origine sub-tropicale*: actinidia (kiwi), ananas, annone, avocado, babaco, banano, dattero, fico d'India, mango, maracuja, papaja, passiflora.
- *Frutta a guscio*: mandorlo, nocciolo, carrubo, noce, pistacchio.

**Funghi in grotte, sotterranei, appositi edifici** – Coltivazione dei funghi praticata in grotte ovvero nei sotterranei od in appositi edifici. Qualora la stessa superficie di un letto di coltura fosse stata utilizzata più volte nel corso dell'annata agraria è stata conteggiata una sola volta.

**Fustaia** – Bosco le cui piante, nate da seme, sono destinate a crescere ad alto fusto ed a rinnovarsi per via sessuale (seme).

**Giornata di lavoro** – Prestazione lavorativa non inferiore alle otto ore. Se il lavoro prestato giornalmente presso l'azienda è stato inferiore alle 8 ore si sono convertite le ore di lavoro in giornate di 8 ore. Se invece le ore di lavoro giornaliero hanno superato le 8 ore non si è operata alcuna conversione. Il numero delle giornate di lavoro fa riferimento a quelle effettivamente prestate con esclusione di giorni di congedo, ferie e malattia.

**Goccia (irrigazione a)** – Metodo che si basa sull'impiego di tubi ove l'acqua raggiunge esigue pressioni (meno di 3 atm) e gocciolatoi di modesta portata. I risultati desiderati si ottengono con tempi di distribuzione lunghi. Considerare in questa voce anche la *sub-irrigazione*, ovvero il metodo di distribuzione localizzata dell'acqua con tubi sotterranei.

**Impiegati** – Lavoratori che svolgono un'attività nel campo tecnico-amministrativo di coordinamento e controllo o di esecuzione con diverso grado di responsabilità.

**Inerbimento controllato** – L'utilizzo di una coltura intercalare avente la finalità di intercettare l'azoto solubile per evitare il dilavamento, effettuata con specie vegetali che vengono interrate prima della successiva coltura.

**Irrigazione (superficie irrigabile)** – Superficie aziendale che nel corso dell'annata agraria di riferimento potrebbe essere irrigabile in base alla potenzialità degli impianti a disposizione dell'azienda ed alla quantità di acqua disponibile.



**Irrorazione per la lotta contro i parassiti e le erbe infestanti (apparecchi meccanici per l') –** Apparecchi a motore, a dorso o a trazione animale e tutti gli apparecchi a trazione meccanica e semoventi che servono per irrorare, atomizzare, nebulizzare, polverizzare o bruciare e che vengono utilizzati nella lotta contro i parassiti vegetali ed animali e le erbe infestanti. Sono compresi gli elicotteri, gli aerei e le jeep utilizzati a detto scopo. Sono esclusi gli apparecchi portati a dorso o a trazione animale non azionati a motore.

**Latte –** Liquido opaco biancastro secreto dalle ghiandole delle femmine dei mammiferi dopo il parto e che costituisce l'alimento dei piccoli nei primi mesi di vita. Il latte di maggiore importanza come prodotto alimentare è il latte vaccino; il latte di capra, di pecora e di bufala viene principalmente usato per la preparazione dei formaggi.

**Latte alimentare –** Destinato alla alimentazione umana pastorizzato, sterilizzato o uperizzato.

**Latte intero –** Il latte che abbia subito, in una impresa che tratta il latte, almeno un trattamento termico od un trattamento di effetto equivalente autorizzato ed il cui tenore di materia grassa sia uguale o superiore al 3,50% oppure il cui tenore di materia grassa sia stato portato almeno al 3,50%.

**Latte scremato –** Latte che abbia subito, in un'impresa che tratta il latte, almeno un trattamento termico od un trattamento di effetto equivalente autorizzato, ed il cui tenore di materia grassa sia stato portato ad un tasso massimo dello 0,30%.

**Lavorazione e trasformazione dei prodotti delle coltivazioni (impianti per la) –** Impianti propri dell'azienda utilizzati esclusivamente o prevalentemente per la lavorazione e la trasformazione di prodotti aziendali e per la produzione di mangimi da consumarsi in azienda.

**Lavoro –** I *lavori agricoli* sono quelli che contribuiscono al conseguimento della produzione agricola, forestale e zootecnica, ad eccezione dei lavori domestici (pulizia dell'abitazione, preparazione dei pasti per la famiglia, ecc.). Sono considerati lavori agricoli, purché effettuati dalla manodopera aziendale, la direzione e la sorveglianza dei lavori, l'organizzazione e la gestione aziendale, la conservazione, la lavorazione, la trasformazione e la commercializzazione dei prodotti nonché la manutenzione di fabbricati, macchine ed impianti ed il trasporto per conto dell'azienda. Sono esclusi i lavori effettuati dalla manodopera aziendale presso altre aziende agricole, nonché i lavori di stoccaggio, condizionamento, trasformazione, vendita e trasporto dei prodotti di altre aziende. E' esclusa la manodopera fornita da imprese di esercizio e noleggio di mezzi meccanici, da imprese industriali od a titolo di aiuto reciproco.

#### **Legname**

- *Combustibile*, la produzione legnosa destinata direttamente alla combustione di essenze forti e dolci (legna da ardere e fasciame), alla carbonizzazione (legna da carbone e carbonella);
- *da lavoro*, comprende gli assortimenti ricavati sul luogo dell'abbattimento della massa legnosa grezza; le quantità espresse in metri cubi sono quelle effettive della massa legnosa utilizzata, valutata dopo le operazioni di allestimento ed esbosco.

**Legnosa agraria –** La coltura praticata sulle superfici fuori avvicendamento, investite a coltivazioni di piante legnose agrarie che occupano il terreno per un lungo periodo.

#### **Legumi secchi**

- *per foraggio* (esclusi i miscugli): favetta, pisello, veccia, vecciolo;
- *altri*: cece, cicerchia, dolico, fagiuolo, fava, lenticchia, lupino, pisello, serradella, soia.

**Letame solido –** Qualsiasi tipo di escremento di animale domestico, con o senza stame, comprendente eventualmente una minima quantità di urina. E' da includere in tale voce anche la pollina.

**Liquame –** Per *liquame* si intende il letame liquido, vale a dire una miscela di escrementi ed urine di animali domestici, con l'aggiunta eventuale di acqua e comprendenti in alcuni casi anche una minima quantità di stame.

**Locali per la conservazione dei prodotti (celle frigorifere) –** Locali in muratura o prefabbricati predisposti allo stoccaggio di prodotti delle coltivazioni e/o degli allevamenti i quali vengono mantenuti a temperatura ed umidità costanti.

#### **Locali per l'immagazzinamento dei prodotti**

- a) *Magazzini*, locali appositamente attrezzati per il deposito e la conservazione dei prodotti dell'azienda (escluse le celle frigorifere).
- b) *Sili da foraggio*, speciali serbatoi in muratura od in plastica rigida destinati alla conservazione del foraggio verde o semiessiccato che vi subisce una particolare maturazione. Sono esclusi i cosiddetti "*sili all'aperto*" costituiti da masse di fieno o paglia pressate e conservate all'aperto.

**Lotta biologica** – Tecnica di difesa delle piante di interesse agrario basata sull'uso di mezzi biologici inteso nel senso più ampio del termine quale interventi indiretti sulle fasi vegetative delle infestanti, uso di virus e batteri letali specie-specifici, uso di feromoni sessuali a scopo di mascheramento o di confusione oppure ormoni della crescita (juvenoidi), uso di piante-trappola (piante con caratteristiche simili quelle coltivate ma di interesse economico nullo o scarso) oppure, ancora, sull'uso di predatori appositamente allevati allo scopo.

**Lotta guidata** – Tecnica di difesa delle piante di interesse agrario tendente a limitare l'uso di pesticidi ed erbicidi con la quale il momento dell'intervento non viene più stabilito sulla base di un calendario dei trattamenti ma sulla base del concetto di "soglia economica di intervento" cioè sul limite, da individuare sperimentalmente volta per volta, oltre il quale il danno potenziale provocato dal parassita (stimato quale mancata produzione) è maggiore del costo dell'intervento di difesa stesso nonché su modelli deterministici i cui parametri sono generalmente costituiti dalle fasi fenologiche delle piante, dagli andamenti climatici e pluviometrici, dal monitoraggio dei parassiti (cattura e conteggio con trappole a feromoni).

**Lotta integrata** – Sistema di regolazione delle popolazioni delle specie dannose che utilizza tutte le tecniche e i mezzi adatte a mantenerle a un livello a cui non causino danni economici. E' una lotta che prevede interventi di diversa natura (biologici, fisici, agronomici e meccanici) limitando quelli chimici ai quali si ricorre solo quando è effettivamente necessario e con prodotti selettivi.

**Macchia mediterranea** – L'associazione vegetale tipica della fascia litoranea del Mediterraneo, costituita da piante forestali sempreverdi (pino marittimo, cipresso, leccio, sughero, ecc.) alle quali si associano, con carattere di prevalenza, piante arbustive sempreverdi (lentisco, alloro, mirto, corbezzolo, olivastro, oleandro, ecc.). Tali formazioni non sono sottoposte a regolari tagli per la produzione di legname.

### Mangime

- **Completo:** la miscela di mangimi per animali che per la loro composizione bastano ad assicurare una razione giornaliera, cioè la quantità necessaria in media al giorno ad un animale di una specie, di una categoria di età e di rendimento determinato, per soddisfare tutti i suoi bisogni.
- **Complementare:** la miscela di mangimi per animali che contengono tassi elevati di alcune sostanze e che, per la loro composizione, assicurano la razione giornaliera soltanto se sono associati ad altri mangimi. Rientrano in questa categoria la maggior parte dei mangimi per ruminanti che in genere sono carenti di fibra e quindi rappresentano una integrazione di una frazione a base di foraggio.

**Manodopera (agricola)** – Persone di 16 anni e più occupati nei lavori agricoli dell'azienda. Nella Manodopera extrafamiliare (*altra manodopera aziendale*) sono compresi i dirigenti, impiegati, categorie speciali, operai ed assimilati a tempo indeterminato e determinato.

**Manodopera agricola familiare** – Persone di 16 anni e più appartenenti alla famiglia del conduttore (*v. famiglia del conduttore*) che svolgono lavoro agricolo nell'azienda.

**Mezzi di produzione** – I dati sui mezzi di produzione riguardano le sementi, i mangimi, i prodotti fitoiatrici e dei concimi chimici distribuiti al settore agricolo nell'anno solare. La periodicità delle rilevazioni è semestrale per i concimi, annuale per gli altri mezzi di produzione. I dati rilevati attraverso le imprese che producono e/o che importano detti prodotti fanno riferimento ai quantitativi distribuiti per uso agricolo dalle stesse ditte al commercio o direttamente.

**Mezzi meccanici utilizzati** – Mezzi meccanici utilizzati durante l'annata agraria di riferimento per l'effettuazione di lavori agricoli. Sono:

- *di proprietà dell'azienda* i mezzi meccanici di proprietà esclusiva dell'azienda, anche se temporaneamente utilizzati in altre aziende agricole, compresi i mezzi meccanici acquistati in leasing;
- *in comproprietà* i mezzi meccanici di proprietà di due o più aziende agricole;
- *forniti da altre aziende agricole* i mezzi meccanici temporaneamente utilizzati dall'azienda, ma di proprietà di una altra azienda (aiuto reciproco, consorzi per il noleggio di macchine agricole);
- *forniti da organismi associativi* i mezzi meccanici appartenenti a cooperative agricole, enti di sviluppo, consorzi di bonifica, ecc. e utilizzati dall'azienda facente parte dell'organismo associativo stesso;
- *forniti da imprese di esercizio e noleggio* i mezzi meccanici utilizzati in azienda e di proprietà di imprenditori di lavori agricoli e di altre imprese industriali.

**Microirrigazione** – Forma particolare di irrigazione per aspersione, in cui si fa ricorso ad aspersori di piccola gittata ad alta pressione, con una minimizzazione dei consumi d'acqua.

**Mietitrebbiatrici** – Macchine semoventi, trainate o portate da trattori, utilizzate per la mietitura, raccolta, trebbiatura dei cereali, dei legumi secchi, dei semi oleosi e delle sementi foraggere.

**Monosuccessione** – Su uno stesso appezzamento si pratica la coltura di una singola specie.

**Motocoltivatori, motozappe, motofesatrici, motofalciatrici** – Veicoli a motore, ad un solo asse, utilizzati per i lavori agricoli. Sono esclusi tutti gli apparecchi utilizzati esclusivamente per gli orti familiari, i parchi e i giardini ornamentali.

**Mungitura (sala di)** – Locale, distinto dalla stalla, appositamente attrezzato con poste fisse ed impianti di mungitura meccanica.

**Mungitura completamente automatizzata (sala di)** – Sala di mungitura nella quale si svolgono contemporaneamente le operazioni di distacco automatico del porta capezzolo alla fine della mungitura e di registrazione automatica del volume del latte munto durante la mungitura.

**Operai a tempo determinato** – Operai assunti con un rapporto individuale di lavoro a tempo determinato per l'esecuzione di lavori di breve durata, stagionale o a carattere saltuario oppure assunti per fase lavorativa o per la sostituzione di operai per i quali sussista il diritto alla conservazione del posto. Agli operai a tempo determinato sono assimilati, ai fini del censimento, i compartecipanti, intendendosi per tali lavoratori ai quali vengono affidati, nel corso dell'annata agraria, tutti o soltanto una parte dei lavori che richiede una determinata coltivazione, ricevendo come compenso una quota parte del prodotto.

**Operai a tempo indeterminato** – Lavoratori agricoli assunti con rapporti di lavoro senza prefissione di termine ed ai quali il datore di lavoro garantisce 181 giornate annuali di effettivo lavoro per tutta la durata del rapporto e la cui retribuzione, riferita ad anno, viene corrisposta mensilmente, a norma del contratto nazionale di lavoro per gli operai agricoli con l'integrazione dei contratti provinciali.

**Organismi associativi** – Per organismi associativi si intendono le cooperative agricole e gli organismi associativi simili.

- *Cooperative agricole.* Associazioni tra agricoltori costituite secondo la legislazione vigente, aventi scopo mutualistico e rivolte prevalentemente alla fornitura di beni e servizi direttamente agli appartenenti all'organismo sociale e condizioni più vantaggiose. Le cooperative a seconda della finalità e del campo di attività prendono denominazioni diverse, come cantine sociali, oleifici cooperativi, centrali ortofrutticole, latterie e caseifici sociali, macelli cooperativi, ecc..
- *Organismi associativi simili.* Società di diritto o di fatto che operano nel campo agricolo e che hanno lo scopo di conseguire un dato fine economico sia attraverso l'aumento della produzione e della produttività che attraverso l'espletamento di determinati servizi senza che sia sancito il principio mutualistico. Sono compresi tra gli organismi associativi gli enopoli, gli elaiopoli, i consorzi di miglioramento fondiario ed ogni altra società o ente che abbia come scopo mutualistico l'acquisto o la produzione per i propri soci di sostanze utili per l'agricoltura, l'acquisto di terreni, la raccolta, la conservazione, la trasformazione e vendita di prodotti ai soci.

**Orti familiari** – Piccole superfici utilizzate essenzialmente per la produzione di ortaggi, legumi freschi, patate, ecc. destinati, di norma, ad essere consumati dalla famiglia del conduttore o da altre persone che lavorano nell'azienda. Su tali superfici possono essere eventualmente presenti anche altre coltivazioni erbacee e/o alcune piante legnose agrarie.

### Ortive

Le coltivazioni *ortive in piena aria* sono le coltivazioni di legumi freschi ed ortaggi praticate all'aperto sia in pieno campo che in orti stabili o industriali. Si distinguono in:

- *coltivazioni ortive di pieno campo*, quando sono in avvicendamento con le altre coltivazioni agricole;
- *coltivazioni ortive in orti stabili o industriali*, quando sono caratterizzate da un rapido avvicendamento tra di loro e producono ortaggi e legumi freschi normalmente immessi nel commercio.

Le coltivazioni *ortive protette* sono quelle coltivazioni praticate al coperto per tutto o per la maggior parte del ciclo vegetativo. Rientrano in questa voce:

- *legumi freschi:* fagiolo (compresi i fagioli mangiatutto), pisello (compresi i piselli mangiatutto o taccole), fava;
- *carciofo*;
- *fragola*;
- *pomodoro da mensa*;
- *pomodoro da industria*;
- *altre ortive:* acetosella, aglio, asparago, barbabietola da orto, basilico, bietola, broccolo di rapa, cardo, carota, cavolfiore, cavolo a penna, cavolo broccolo, cavolo cappuccio, cavolo di Bruxelles, cavolo rapa, cavolo rosso, cavolo verza, cetriolo da mensa, cetriolini, cicoria o radicchio (da foglie e da radici), cipolla, cocomero o anguria, crescione, finocchio, funghi (esclusi quelli coltivati in grotte, sotterranei o in appositi edifici), indivia (riccia e scarola), lattuga (cappuccina romana, da taglio), mais dolce, melanzana, melone o popone o cantalupo, pastinaca, peperone, porro, prezzemolo, rapa, ravanella, scalogno,

scorzonera, scorzonera bianca, sedano (da coste e da foglie), sedano rapa (da radice), spinacio, topinambur, zucca, zucchine.

## Ovini

Pecore e agnelle montate.

- *Pecore*, femmine che hanno partorito almeno una volta anche se alla data di riferimento della rilevazione sono a riposo o stanno allattando. In questa categoria sono comprese le pecore riformate al termine della loro carriera economica.
- *Agnelle montate*, femmine di meno di un anno montate per la prima volta che non hanno ancora figliato.
- Altri ovini, *agnelli (maschi e femmine di età inferiore ad un anno)*, *agnelloni*, *castrati*, *montoni*. In questa categoria sono comprese le femmine di età superiore ad un anno che non hanno mai partorito (non comprese nelle pecore).
- *Agnelloni*: ovini interi di età superiore ai 12 mesi, non destinati alla riproduzione.
- *Castrati*: maschi della specie ovina di età superiore ad 1 anno castrati destinati alla macellazione.

**Pacciamatura** – Pratica di copertura del suolo con utilizzo di materiali di origine naturale (paglia, trucioli di legno, schegge di corteccia, foglie secche, ecc.) o di origine artificiale (film plastici, teli di carta, tessuto-non-tessuto, composti altri derivati industriali, ecc.) posto direttamente a contatto con il terreno con diversi scopi agronomici.

**Parco** – Area naturale protetta iscritta in un elenco ufficiale, generalmente dotata di perimetrazione e di un Ente Gestore operativo. La Legge quadro sulle aree protette, 6 Dicembre 1991, n. 394 all'art.1 comma 1 definisce i parchi nazionali come "costituiti da aree terrestri, lacuali o marine che contengono uno o più ecosistemi intatti o anche parzialmente alterati da interventi antropici, una o più formazioni fisiche, geologiche, geomorfologiche, biologiche di rilievo nazionale o internazionale per valori naturalistici, scientifici, estetici, culturali, educativi e ricreativi, tali da richiedere l'intervento dello Stato ai fini della loro conservazione per le generazioni presenti e future" Il comma 2 definisce i parchi regionali naturali "costituiti da aree terrestri, fluviali, lacuali, ed eventualmente tratti di mare prospicienti la costa, di valore naturalistico ed ambientale, che costituiscono, nell'ambito di una o più Regioni limitrofe, un sistema omogeneo individuato dagli assetti naturali dei luoghi, dai valori paesaggistici e dalle tradizioni culturali delle popolazioni locali".

**Parenti del conduttore che lavorano in azienda** – Per parenti del conduttore che lavorano in azienda si intendono i discendenti, gli ascendenti ed altri parenti o affini del conduttore (compresi i casi di parentela derivante da adozione) non facenti parte della famiglia del conduttore stesso, la cui attività lavorativa presso l'azienda durante l'annata agraria non è stata svolta a carattere saltuario o occasionale.

**Particella catastale** – Poligono chiuso di una porzione di territorio situata in uno stesso Comune appartenente ad un'unica proprietà (la quale può appartenere a più soggetti), avente la stessa qualità o classe e la stessa destinazione. Una particella è individuata da un numero, da un foglio catastale all'interno del quale è inserita, dal Comune e Provincia in cui il foglio ricade.

**Piante industriali** – Tabacco, luppolo, cotone, piante da semi oleosi (colza e ravizzone, girasole, soia, arachide, canapa, lino, papavero, ricino, senape, sesamo), piante aromatiche, medicinali, da condimento (aneto, angelica, anice, assenzio, belladonna, camomilla, capperi, cerfoglio, cumino o carvi, digitale, dragoncello, gelsomino, genziana, hamamelis, issopo, lavanda, liquirizia, maggiorana, malva, melissa o cedronella, menta, origano, piretro, rabarbaro, rafano, rosmarino, ruchetta, salvia, segale cornuta, timo, valeriana, zafferano), canapa (fibra). Canna da zucchero, cicoria da caffè, giaggiolo (ireos), lino (fibra), saggina da scopa, scopiglio, sorgo zuccherino.

**Piante sarchiate da foraggio** – Barbabietola da foraggio e semizuccherina, carota da foraggio, cavolo da foraggio o rutabaga, pastinaca da foraggio, topinambur, zucca da foraggio. Sono escluse le superfici destinate alla produzione di sementi.

**Piantine** – Piantine non legnose ai primi stadi di sviluppo destinate alla vendita per essere trapiantate.

**Pioppeti** – Superfici utilizzate per la coltivazione dei pioppi ad alto fusto anche se il suolo viene parzialmente adibito a coltivazioni erbacee a carattere accessorio o marginale.

**Prati permanenti e pascoli** – Coltivazioni foraggere erbacee fuori avvicendamento che occupano il terreno per un periodo superiore a cinque anni.

- *Prato permanente* quando il foraggio viene, di norma, raccolto mediante falciatura.
- *Pascolo* quando il foraggio viene utilizzato, di regola, soltanto dal bestiame pascolante.

**Prodotti condizionati** – Sono da intendere tutti i prodotti principali (o grezzi) che hanno subito una lavorazione e/o manipolazione diversa dalla trasformazione e/o specifici trattamenti fisico-chimici finalizzati a consentirne il trasferimento nello spazio e nel tempo (disidratazione, insilamento, confezionamento, surgelazione, salatura, presso-condizionato o sottovuoto, ecc.).

**Prodotti ottenuti dalla lavorazione del latte in azienda** – Vanno indicati i singoli quantitativi dei prodotti ottenuti nell'azienda dalla trasformazione del latte munto nell'azienda stessa (formaggio, burro, ricotta).

**Prodotti trasformati** – Sono da intendere tutti i prodotti derivati dalla trasformazione di prodotti primari (ad esempio, farine di cereali, vino, olio di oliva, passate di pomodoro, ecc.).

**Produzione di mangime (impianti per la)** – Impianti utilizzati per ridurre in farina o in piccoli frammenti le granaglie ed i foraggi destinati all'alimentazione del bestiame e per miscelare gli elementi costitutivi dei mangimi, previamente tritati o macinati.

**Purino** – Si intende l'urina di animali domestici comprendenti eventualmente una minima quantità di escrementi e/o acqua.

**Raccogliatrici pressatrici di foraggio** – Macchine semoventi oppure trainate, portate o semiportate da trattori che effettuano in maniera continua la raccolta, la trinciatura ed il caricamento del foraggio (verde, da insilare semiappassito o secco) e della paglia lasciati sul posto o preventivamente disposti in andane.

#### **Raccolta (macchine per la)**

- *Delle ortive*: macchine specializzate per la raccolta di prodotti ortivi, dotate di pettine battitore che possono realizzare in una sola operazione e in modo continuo il distacco delle parti non utilizzabili degli ortaggi e la loro raccolta. Il prodotto raccolto può essere convogliato provvisoriamente in tramogge situate nella stessa macchina;
- *Di uva*: macchine semoventi, oppure trainate o portate da trattori, utilizzate per la vendemmia e costituite da una piattaforma portante e da una testa di raccolta, nonché da installazioni per la raccolta e lo scarico dell'uva;
- *Della frutta*: macchine semoventi dotate di piattaforma mobile a comando idraulico portata all'estremità di telai articolati capaci di spostarsi verticalmente ed orizzontalmente (carrelli elevatori), utilizzati per la raccolta della frutta.

**Raccolta meccanizzata della patata (macchine per la)** – Macchine semoventi oppure trainate o portate da trattori, che estraggono le patate dal terreno, le separano dalle foglie, zolle, terriccio, ecc., le dispongono in file, le raccolgono e/o le caricano in sacchi o in casse o recipienti da carico o su di un rimorchio. Gli organi che eseguono tale operazione possono essere raccolti in un'unica macchina o divisi in più macchine semplici collegate tra loro.

**Raccolta meccanizzata della barbabietola da zucchero (macchine per la)** – Macchine semoventi, oppure trainate o portate da trattori, che scollettano le barbabietole da zucchero, le estraggono dal terreno, le allineano in file, le raccolgono in casoni e/o distruggono le foglie, oppure le sistemano in andane trasversali o longitudinali. Gli organi che eseguono tale operazione possono essere raccolti in un'unica macchina o divisi in più macchine semplici collegate tra loro.

**Refrigerazione e/o il trattamento igienico del latte (impianti per la)** – Impianti per il raffreddamento e la conservazione del latte freddo dopo la mungitura per impedire la moltiplicazione dei batteri. Subito dopo la mungitura si esegue anche la filtrazione del latte mediante filtri adatti, semplici e disinfettabili.

#### **Ricoveri**

- *Stalle*: i locali appositamente adibiti all'allevamento dei bovini. Esse possono essere a *stabulazione fissa*, quando i bovini vivono costantemente nelle poste, oppure a *stabulazione libera* allorché gli animali possono muoversi liberamente nell'ambito delle diverse zone della stalla (zona di riposo, di alimentazione, sala di mungitura, ecc.).
- *Ovili*: i locali appositamente predisposti per l'allevamento degli ovini. Come le stalle per bovini, gli ovili possono essere a *stabulazione fissa* o a *stabulazione libera*.
- *Porcilaie*: i locali appositamente predisposti per l'allevamento suino aventi caratteristiche particolari in relazione al tipo di specializzazione produttiva. Le porcilaie *da riproduzione* sono caratterizzate dalla presenza di una zona parto, allevamento e svezzamento destinata ad ospitare le scrofe e la relativa nidata. Le porcilaie *da ingrasso* sono destinate all'allevamento dei suini svezzati, sino al momento della loro vendita.
- *Pollai*: i locali appositamente predisposti per gli allevamenti avicoli e con caratteristiche particolari a seconda del tipo di allevamento praticato. Nei pollai per *allevamento a terra*, l'allevamento stesso è effettuato al suolo in capannoni aperti o chiusi; nei pollai destinati all'*allevamento in batteria* l'allevamento stesso è effettuato al suolo in capannoni aperti o chiusi; nei pollai destinati all'*allevamento in batteria* l'allevamento stesso è effettuato con un sistema di gabbie disposte in fila, in un unico piano o incastellate.

**Ripuntatura** – Come lavorazione di coltivazione è chiamata anche scarificazione. Si attua nei prati vecchi in inverno o inizio primavera allo scopo di favorire la penetrazione dell'aria, dell'acqua e dei fertilizzanti, di intensificare l'attività microbica e di propiziare la mineralizzazione della sostanza organica.

**Ristallo** – Un allevamento di bovini generalmente vitelli) acquistati all'esterno, in Italia o all'estero e destinati al macello (sono pertanto esclusi gli acquisti di capi da riproduzione o da rimonta come ad esempio le manze da allevamento).

**Rotazione (o avvicendamento a ciclo chiuso)** – La successione segue un piano prestabilito di colture che ritornano ciclicamente sugli stessi appezzamenti.

**Sarchiatura** – Tipica lavorazione di coltivazione, si esegue su piante seminate a file, smuovendo la porzione di terreno libero dalla coltura.

**Scarificazione** – Come lavorazione di coltivazione è chiamata anche ripuntatura. Si attua nei prati vecchi in inverno o inizio primavera con attrezzi che incidono il terreno con tagli verticali allo scopo di favorire la penetrazione dell'aria, dell'acqua e dei fertilizzanti, di intensificare l'attività microbica e di propiziare la mineralizzazione della sostanza organica.

**Scorrimento superficiale ed infiltrazione laterale** – Metodo di irrigazione in cui l'acqua viene fatta scorrere sul terreno sistemato a piani inclinati (è tipica delle marcite lombarde) oppure viene immessa in canaletti o in solchi e raggiunge lateralmente, per infiltrazione, le radici delle piante coltivate. E' frequente nell'irrigazione delle sarchiate, in genere, e delle culture ortive del Mezzogiorno.

**Sementi** – Superfici per la produzione di sementi destinate alla vendita per essere trapiantate. Sono escluse le superfici per la produzione di sementi di cereali, di leguminose, di patate da semina, di piante da semi oleosi. Le superfici utilizzate per la produzione di sementi per il fabbisogno aziendale rientrano nelle varie voci relative alle singole colture.

**Seminativi** – Le colture di piante erbacee, soggette all'avvicendamento colturale che prevede una durata delle coltivazioni non superiore a cinque anni.

**Serre** – Costruzione per la protezione delle coltivazioni, di altezza sufficiente per potervi accedere ed eseguire le operazioni colturali e che realizza un ambiente artificiale che permette di coltivare piante fuori stagione o piante che esigono speciali condizioni climatiche. Fra le serre sono comprese sia le installazioni di tipo tradizionale con strutture in muratura o metallica e con copertura di vetro, che le costruzioni più semplici, generalmente costituite da intelaiatura di legno con copertura di materiale plastico rigido o flessibile estesa sia al tetto sia alle pareti, che di norma si rinnova all'inizio della campagna. Non sono considerate serre le costruzioni la cui copertura è limitata al tetto, dato che non si realizza quella differenza tra condizioni ambientali interne ed esterne che è caratteristica delle serre vere e proprie.

**Sezione censuaria** – Parte del territorio in cui ai fini del catasto è suddiviso il Comune.

**Sgombero quotidiano del letame o rimozione dei rifiuti (impianti per lo)** – Impianti fissi, meccanici o semi meccanici, che trasportano il letame o i rifiuti fuori dai ricoveri nelle concimaie. Sono esclusi i caricatori frontali o posteriori, i ripulitori-trasportatori di letame fissati alle trattrici e le treggie utilizzate per lo sgombero.

**Sili da foraggio** – Speciali serbatoi in muratura od in plastica rigida destinati alla conservazione del foraggio verde o semiessiccato che vi subisce una particolare maturazione. Possono essere di tipo *verticale (ermetici, a compressione, ciclatori)* e *orizzontali (a trincea, a fossa, a corridoio, a cumulo)*. Sono da escludere i cosiddetti "sili all'aperto" costituiti da masse di fieno o paglia pressate e conservate all'aperto.

**Sommersione** – Metodo che prevede la sommersione del terreno con uno strato d'acqua per periodi variabili e con livelli variabili (tipico delle risaie). L'irrigazione "a conca" degli alberi da frutto nel Mezzogiorno è assimilata alla sommersione.

**Sovescio** – Pratica agricola che prevede la coltivazione di colture intercalari a rapido sviluppo e seminate a forte densità col fine di apportare al terreno azoto e altri elementi fertilizzanti.

## **Suini**

- *Verri*: maschi interi già utilizzati per la funzione riproduttiva o ad essa destinati.
- *Scrofe*: femmine utilizzate o destinate alla riproduzione.
- *Suini da macello*: suini destinati alla produzione di carne compresi i verri e le scrofe riformate, ossia al termine della loro carriera riproduttiva.

**Sughero** – Sostituisce l'epidermide nella struttura secondaria della pianta; è formato da più strati di cellule nelle cui pareti deposita la suberina, derivata da acidi grassi.

### **Superficie aziendale**

- *Superficie Totale*: area complessiva dei terreni dell'azienda formata dalla superficie agricola utilizzata, da quella coperta da arboricoltura da legno, da boschi, dalla superficie agraria non utilizzata, nonché dall'area occupata da parchi e giardini ornamentali, fabbricati, stagni, canali, cortili situati entro il perimetro dei terreni che costituiscono l'azienda.
- *Superficie agricola utilizzata*: insieme dei terreni investiti a seminativi, coltivazioni legnose agrarie, orti familiari, prati permanenti e pascoli e castagneti da frutto. Essa costituisce la superficie investita ed effettivamente utilizzata in coltivazioni propriamente agricole. E' esclusa la superficie investita a funghi in grotte, sotterranei ed appositi edifici.
- *Agraria non utilizzata*: insieme dei terreni dell'azienda non utilizzati a scopi agricoli per una qualsiasi ragione (di natura economica, sociale od altra), ma suscettibili di essere utilizzati a scopi agricoli mediante l'intervento di mezzi normalmente disponibili presso un'azienda agricola. Sono compresi gli eventuali terreni abbandonati facenti parte dell'azienda ed aree destinate ad attività ricreative. Sono esclusi i terreni a riposo.
- *Altra*: è costituita dalle aree occupate da fabbricati, cortili, strade poderali, fossi, canali, cave, terre sterili, rocce, parchi e giardini ornamentali. Sono comprese anche le superfici delle grotte, dei sotterranei e degli appositi edifici destinati alla coltivazione dei funghi.

**Superficie in produzione** – Per superficie in produzione si intende quella che risulta occupata dagli impianti in fase produttiva, anche se, a seguito di avversità climatiche e/o attacchi parassitari, non ha dato luogo a produzione.

**Terreni a riposo** – Terreni, lavorati (maggesi) o non, che entrano in avvicendamento e sui quali non è praticata alcuna coltura nel corso dell'annata agraria. I dati sono forniti distintamente per le superfici soggette e non a regime d'aiuto comunitario secondo quanto previsto dalla nuova Politica Agraria Comune (PAC). Sono esclusi i terreni in stato di abbandono per una qualsiasi ragione di natura economica, sociale od altra.

**Titolo di possesso dei terreni** – Sono assimilati alla *proprietà*: l'usufrutto, l'enfiteusi, l'assegnazione dei terreni da parte di enti di sviluppo, consorzi e simili, il beneficio parrocchiale, la colonia perpetua. Sono assimilati all'*affitto*: l'affitto misto e l'uso gratuito.

**Trasformazione di uva e olive (impianti per la)** – Impianti utilizzati per la trasformazione dell'uva o delle olive azionati a motore e situati, in genere, in appositi locali destinati ed attrezzati a tale scopo. Sono escluse le pigiatrici, le diraspatrici ed i torchi azionati a mano.

**Trattamento e la trasformazione del latte (impianti per il)** – Impianti propri dell'azienda utilizzati esclusivamente o prevalentemente per il trattamento e la trasformazione del latte aziendale.

**Trattrici** – Trattrici con almeno due assi, utilizzate per l'esecuzione dei lavori agricoli. Sono compresi i veicoli a motore trasformati (derivate) ed i veicoli a motore specializzati (Jeep, Unimag, ecc.) che vengono utilizzati come trattrici agricole propriamente dette.

### **Tunnel e campane**

- *Tunnel*: coperture installate allo scopo di proteggere file di piante;
- *Campane*: coperture installate allo scopo di proteggere singole piante.

Tra i tunnel e le campane sono compresi i cassoni fissi e mobili.

**Uso civico** – E' il diritto che gruppi di persone (collettività di abitanti di un Comune o di una sua frazione) o, anche, di una sola parte di essi o di una collettività di altro tipo (associazione agraria, università, comunanza, partecipazione, dominio collettivo, vicinia, regola, ecc.), esercitano su terreni appartenenti a privati, oppure, ad enti territoriali od associativi di vario genere (Legge 16 giugno 1927, n. 1766, G.U. 3 ottobre 1927, n. 228 e regolamento di applicazione 26 febbraio 1926, n. 332, G.U. 8 marzo 1928, n. 57 e leggi delle Regioni di Statuto ordinario ed a Statuto speciale che regolano la materia).

**Uva per la produzione di vini a denominazione di origine controllata (vini DOC) e controllata e garantita (vini DOCG)** – Uva prodotta da viti appartenenti a vitigni di uva da vino le cui superfici sono iscritte all'*Albo dei vigneti* istituito presso le Camere di Commercio, Industria, Artigianato e Agricoltura, per la produzione di vini a denominazione di origine controllata (vini DOC) e controllata e garantita (vini DOCG). Tale uva può essere destinata in tutto o in parte alla produzione di altri vini o al consumo diretto.

**Uva per la produzione di altri vini (compresi i vini da tavola con indicazione geografica)** – Uva prodotta da viti appartenenti a vitigni di uva da vino le cui superfici non sono iscritte all'*Albo dei vigneti*. Tale uva può anche essere destinata in tutto o in parte al consumo diretto.

**Uva da tavola** – Uva prodotta da viti appartenenti a vitigni di uva da tavola, anche se essa viene destinata del tutto o in parte alla vinificazione.

**Uva per la produzione di vini da tavola con indicazione geografica** – Uva per la produzione di altri vini le cui superfici sono destinate dall'azienda alla produzione di vini da tavola con indicazione geografica e dichiarate come tali alla competente Camera di Commercio, Industria, Artigianato e Agricoltura. Per indicazione geografica si intende la specificazione della zona di produzione in cui ricadono le superfici a vite. Tale zona può essere costituita da una o più unità amministrative (Comune, Provincia, Regione) oppure da una parte del loro territorio o da località delimitate da apposito decreto del Ministero dell'agricoltura e delle foreste.

**Viti madri di portinnesto** – Piante di vite appartenenti a varietà coltivate per la produzione di materiale per la moltiplicazione della vite (tralci). Trattasi di particolari varietà di viti dalle quali vengono prelevate parti di tralci le quali, interrate, emettono radici dando origine ad una nuova piante di vite (barbatella).

**Viti non innestate** – Giovani piante di vite messe a dimora e non ancora innestate, ma destinate ad esserlo.

**Vitigno** – Varietà di una stessa specie di vite, compresi i loro incroci e reincroci, nonché gli incroci tra diverse specie di vite, coltivate per la produzione di uva da vino, uva da tavola o materiale per la moltiplicazione vegetativa della vite.

**Vivai** – Superfici investite a piantine legnose agrarie e forestali, destinate ad essere trapiantate. Sono esclusi i vivai forestali destinati al fabbisogno aziendale, la cui superficie è compresa tra le colture boschive.