

CARATTERISTICHE STRUTTURALI DELLE AZIENDE AGRICOLE

FASCICOLO PROVINCIALE
PALERMO



SISTEMA STATISTICO NAZIONALE
ISTITUTO NAZIONALE DI STATISTICA

Caratteristiche strutturali delle aziende agricole

FASCICOLO PROVINCIALE PALERMO

*5° Censimento generale dell'agricoltura
22 ottobre 2000*

Coordinatore scientifico: Bruno Massoli
Progetto informatico elaborazione dati: M. Carla Runci
Progetto informatico diffusione dati: Alberto Sorce
Coordinamento editoriale diffusione dati: Franco Lorenzini

Per chiarimenti sul contenuto
della pubblicazione rivolgersi a:
ISTAT, Servizio CUE, Via Adolfo Ravà 150 - Roma

Tel: 06.59584535 - 06.59524573
Fax: 06.5940121

**CARATTERISTICHE
STRUTTURALI
DELLE AZIENDE
AGRICOLE**

**FASCICOLO PROVINCIALE
PALERMO**

Istituto Nazionale di Statistica
Via Cesare Balbo, 16 - Roma

Coordinamento tecnico editoriale:
Andrea Braghin - Piero Crivelli
Servizio Produzione Editoriale
Via Tuscolana, 1782 - Roma

Stampa Digitale:
Industrie Abbate S.p.a. - gennaio 2003

Tiratura:
200 copie

Si autorizza la riproduzione a fini
non commerciali e con la citazione della fonte

Il volume e le tavole in esso contenute sono disponibili in formato
elettronico al sito Internet dell'Istat: www.istat.it o al sito dedicato
esclusivamente ai censimenti: www.censimenti.it

Indice

Presentazione	13
Introduzione	
1. Cenni storici	15
2. Le basi giuridiche	16
3. La struttura organizzativa	16
4. Le attività di formazione ed istruzione della rete di rilevazione	20
5. Il campo di osservazione e l'unità di rilevazione	20
6. I criteri per l'individuazione delle aziende agricole	21
7. Il questionario di rilevazione	22
8. Epoca di riferimento dei dati	23
9. L'aggiornamento degli elenchi comunali delle aziende agricole	23
10. Le indagini pilota pre-censuarie	25
11. Le operazioni preliminari della rete di rilevazione	26
12. Le attività di raccolta dei dati	27
13. La registrazione controllata	28
14. Il trattamento informatico dei dati	29
15. Il piano di diffusione dei risultati	30
16. Le indagini di qualità e copertura	32
 Avvertenze alle tavole	 35
Tavole statistiche	
Capitolo 1 – Confronti temporali (Universo Italia)	
Tavola 1.1 – Aziende e relativa superficie totale per forma di conduzione e titolo di possesso dei terreni	43
Tavola 1.2 – Aziende e relativa superficie agricola utilizzata (SAU) per forma di conduzione e titolo di possesso dei terreni	43
Tavola 1.3 – Aziende e relativa superficie totale per classe di superficie totale e classe di superficie agricola utilizzata (SAU)	44
Tavola 1.4 – Aziende e relativa superficie investita per le principali coltivazioni praticate	44
Tavola 1.5 – Aziende con irrigazione secondo il tipo di approvvigionamento dell'acqua irrigua ed il sistema di irrigazione	45
Tavola 1.6 – Aziende con irrigazione secondo le principali coltivazioni irrigate	45
Tavola 1.7 – Aziende con allevamenti secondo le principali specie di bestiame	46
Tavola 1.8 – Aziende e relativo numero di giornate di lavoro per categoria di manodopera aziendale e classe di giornate di lavoro aziendale	46
Tavola 1.9 – Aziende con abitazioni	47

Tavola 1.10	– Aziende che utilizzano mezzi meccanici nel complesso e numero di mezzi di proprietà dell'azienda	47
-------------	--	----

Capitolo 2 – Dati provinciali (Universo Italia)

Notizie generali sull'azienda

Tavola 2.1	– Aziende, relativa superficie totale e numero di giornate di lavoro effettuate nell'azienda per classe di superficie totale e forma giuridica	51
Tavola 2.2	– Aziende, relativa superficie totale e numero di giornate di lavoro effettuate nell'azienda per classe di superficie totale e forma di conduzione	53
Tavola 2.3	– Aziende, relativa superficie agricola utilizzata (SAU) e numero di giornate di lavoro effettuate nell'azienda per classe di superficie agricola utilizzata e forma giuridica	54
Tavola 2.4	– Aziende, relativa superficie agricola utilizzata (SAU) e numero di giornate di lavoro effettuate nell'azienda per classe di superficie agricola utilizzata e forma di conduzione	56
Tavola 2.5	– Aziende e relativa superficie totale per classe di superficie totale, forma di conduzione, titolo di possesso dei terreni e zona altimetrica	57
Tavola 2.6	– Aziende e relativa superficie agricola utilizzata (SAU) per classe di superficie agricola utilizzata, forma di conduzione, titolo di possesso dei terreni e zona altimetrica	65
Tavola 2.7	– Aziende per numero dei corpi di terreno, classe di superficie totale e classe di superficie agricola utilizzata (SAU)	73
Tavola 2.8	– Superficie totale per numero dei corpi di terreno, classe di superficie totale e classe di superficie agricola utilizzata (SAU)	74
Tavola 2.9	– Superficie agricola utilizzata (SAU) per numero dei corpi di terreno, classe di superficie totale e classe di superficie agricola utilizzata	75

Utilizzazione dei terreni

Tavola 2.10	– Aziende e relativa superficie per forma di utilizzazione dei terreni, classe di superficie totale e classe di superficie agricola utilizzata (SAU)	76
Tavola 2.11	– Aziende con seminativi e relativa superficie investita per classe di superficie agricola utilizzata (SAU) e principali coltivazioni praticate	77
Tavola 2.12	– Aziende con coltivazioni legnose agrarie e relativa superficie investita per le principali coltivazioni praticate e per classe di superficie agricola utilizzata (SAU).....	85
Tavola 2.13	– Aziende con vite e relativa superficie investita per natura della produzione, classe di superficie agricola utilizzata (SAU), forma di conduzione e zona altimetrica	86
Tavola 2.14	– Aziende con vite e relativa superficie investita per natura della produzione e classe di superficie investita a vite	90
Tavola 2.15	– Aziende con vite e relativa superficie investita per classe di superficie investita a vite, classe di superficie agricola utilizzata (SAU) e forma di conduzione	91
Tavola 2.16	– Aziende con vite e relativa superficie investita per natura della produzione, età delle viti e tipo di vitigno	92
Tavola 2.17	– Aziende con arboricoltura da legno e/o boschi e relativa superficie per classe di superficie totale e zona altimetrica	100
Tavola 2.18	– Aziende che attuano la gestione dei boschi per tipo di intervento e forma giuridica	104

Tavola 2.19	– Aziende che attuano la gestione dei boschi per tipo di intervento, classe di superficie totale, forma di conduzione e zona altimetrica	105
Tavola 2.20	– Aziende con superficie irrigabile per classe di superficie irrigabile, classe di superficie totale, classe di superficie agricola utilizzata (SAU) e zona altimetrica	106
Tavola 2.21	– Aziende che praticano l'irrigazione e relativa superficie irrigata per classe di superficie irrigata, classe di superficie totale, classe di superficie agricola utilizzata (SAU) e zona altimetrica	107
Tavola 2.22	– Aziende per principali coltivazioni irrigate e relativa superficie irrigata per classe di superficie agricola utilizzata (SAU), classe di superficie irrigata e zona altimetrica	108
Tavola 2.23	– Aziende che praticano l'irrigazione per tipo di approvvigionamento dell'acqua irrigua, classe di superficie totale e classe di superficie agricola utilizzata (SAU)	109
Tavola 2.24	– Aziende che praticano l'irrigazione per tipo di approvvigionamento dell'acqua irrigua, forma di conduzione e zona altimetrica	110
Tavola 2.25	– Aziende per sistema di irrigazione e relativa superficie irrigata per classe di superficie agricola utilizzata (SAU), classe di superficie irrigata e zona altimetrica	111
Tavola 2.26	– Aziende con impianti per la lavorazione e trasformazione dei prodotti delle coltivazioni per classe di superficie totale e classe di superficie agricola utilizzata (SAU)	112

Allevamenti

Tavola 2.27	– Aziende con allevamenti e relativo numero di capi per specie di bestiame, classe di superficie totale e classe di superficie agricola utilizzata (SAU)	113
Tavola 2.28	– Aziende con allevamenti e relativo numero di capi per specie di bestiame, forma di conduzione e zona altimetrica	114
Tavola 2.29	– Aziende con bovini e/o bufalini e relativo numero di capi per classe di superficie totale e categoria	115
Tavola 2.30	– Aziende con suini e relativo numero di capi per classe di superficie totale e categoria	116
Tavola 2.31	– Aziende con ovini, caprini, equini, allevamenti avicoli, conigli, struzzi e/o altri allevamenti e relativo numero di capi per classe di superficie totale, specie e categoria	117
Tavola 2.32	– Aziende con bovini e relativo numero di capi per classe di capi, classe di superficie totale e classe di superficie agricola utilizzata (SAU)	118
Tavola 2.33	– Aziende con bovini e relativo numero di capi per classe di capi, forma di conduzione e zona altimetrica	119
Tavola 2.34	– Aziende con vacche da latte e relativo numero di capi per classe di capi, classe di superficie totale e classe di superficie agricola utilizzata (SAU)	120
Tavola 2.35	– Aziende con vacche da latte e relativo numero di capi per classe di capi, forma di conduzione e zona altimetrica	121
Tavola 2.36	– Aziende con suini e relativo numero di capi per classe di capi, classe di superficie totale e classe di superficie agricola utilizzata (SAU)	122
Tavola 2.37	– Aziende con suini e relativo numero di capi per classe di capi, forma di conduzione e zona altimetrica	123
Tavola 2.38	– Aziende con ovini e relativo numero di capi per classe di capi, classe di superficie totale e classe di superficie agricola utilizzata (SAU)	124
Tavola 2.39	– Aziende con ovini e relativo numero di capi per classe di capi, forma di conduzione e zona altimetrica	125

Tavola 2.40	– Aziende con polli da carne e relativo numero di capi per classe di capi, classe di superficie totale e classe di superficie agricola utilizzata (SAU)	126
Tavola 2.41	– Aziende con polli da carne e relativo numero di capi per classe di capi, forma di conduzione e zona altimetrica	127
Tavola 2.42	– Aziende con galline da uova e relativo numero di capi per classe di capi, classe di superficie totale e classe di superficie agricola utilizzata (SAU)	128
Tavola 2.43	– Aziende con galline da uova e relativo numero di capi per classe di capi, forma di conduzione e zona altimetrica	129
Tavola 2.44	– Aziende che dispongono di ricoveri per animali e relativo numero di ricoveri per specie di ricovero, classe di superficie totale, classe di capienza di capi adulti ricoverabili e zona altimetrica	130
Tavola 2.45	– Aziende che dispongono di ricoveri per animali per numero di capi adulti ricoverabili, tipo di ricovero e tipo di impianto	131

Mezzi meccanici

Tavola 2.46	– Aziende che utilizzano mezzi meccanici aziendali ed extraziendali per titolo di possesso dei mezzi meccanici, tipo di mezzo utilizzato e zona altimetrica.....	132
Tavola 2.47	– Aziende che utilizzano mezzi meccanici aziendali ed extraziendali per tipo di possesso, tipo di mezzo utilizzato e zona altimetrica	133
Tavola 2.48	– Aziende che utilizzano mezzi meccanici di proprietà dell'azienda e relativo numero di mezzi per classe di superficie agricola utilizzata (SAU) e tipo di mezzo utilizzato	134
Tavola 2.49	– Aziende che utilizzano i principali mezzi meccanici di proprietà dell'azienda per numero di mezzi e tipo di mezzo utilizzato	135

Lavoro

Tavola 2.50	– Aziende e relativo numero di giornate di lavoro aziendale per classe di giornate di lavoro, classe di superficie totale e classe di superficie agricola utilizzata (SAU)	136
Tavola 2.51	– Aziende e relativo numero di giornate di lavoro aziendale per classe di giornate di lavoro, forma di conduzione e zona altimetrica	137
Tavola 2.52	– Aziende per categoria di manodopera familiare, classe di superficie totale, classe di superficie agricola utilizzata (SAU) e sesso	138
Tavola 2.53	– Aziende per categoria di altra manodopera aziendale, classe di superficie totale, classe di superficie agricola utilizzata (SAU) e sesso	140
Tavola 2.54	– Giornate di lavoro aziendale per categoria di manodopera familiare, classe di superficie totale, classe di superficie agricola utilizzata (SAU) e sesso	142
Tavola 2.55	– Giornate di lavoro aziendale per categoria di altra manodopera aziendale, classe di superficie totale, classe di superficie agricola utilizzata (SAU) e sesso	144
Tavola 2.56	– Aziende per categoria di manodopera familiare, forma di conduzione, zona altimetrica e sesso	146
Tavola 2.57	– Aziende per categoria di altra manodopera aziendale, forma di conduzione, zona altimetrica e sesso	147
Tavola 2.58	– Giornate di lavoro aziendale per categoria di manodopera familiare, forma di conduzione, zona altimetrica e sesso	148
Tavola 2.59	– Giornate di lavoro aziendale per categoria di altra manodopera aziendale, forma di conduzione, zona altimetrica e sesso	149
Tavola 2.60	– Componenti della manodopera familiare per categoria, classe di superficie totale, classe di superficie agricola utilizzata (SAU) e sesso	150

Tavola 2.61	– Persone per categoria di altra manodopera aziendale, classe di superficie totale, classe di superficie agricola utilizzata (SAU) e sesso	152
Tavola 2.62	– Persone per categoria di manodopera familiare, forma di conduzione, zona altimetrica e sesso	154
Tavola 2.63	Persone per categoria di altra manodopera aziendale, forma di conduzione, zona altimetrica e sesso	155
Tavola 2.64	– Componenti la famiglia del conduttore per numero di componenti, classe di superficie agricola utilizzata (SAU), classe di giornate di lavoro aziendale e sesso	156
Tavola 2.65	– Componenti la famiglia del conduttore per numero di componenti, forma di conduzione, zona altimetrica e sesso	158
Tavola 2.66	– Componenti la famiglia e parenti del conduttore con attività lavorativa esercitata esclusivamente o prevalentemente presso l'azienda o fuori l'azienda per settore di attività economica, classe di superficie agricola utilizzata (SAU) e forma di conduzione	159
Tavola 2.67	– Capi azienda per classe di superficie totale, titolo di studio e sesso	163
Tavola 2.68	– Giornate di lavoro dei capi azienda per classe di superficie totale, titolo di studio e sesso	165
Tavola 2.69	– Capi azienda per classe di età (in anni compiuti), classe di giornate di lavoro e sesso	167
Tavola 2.70	– Giornate di lavoro dei capi azienda per classe di età (in anni compiuti), classe di giornate di lavoro e sesso	169

Altre notizie

Tavola 2.71	– Aziende interessate al contoterzismo e relativo numero di giornate di lavoro secondo l'utilizzazione dei mezzi meccanici per classe di superficie totale e classe di superficie agricola utilizzata (SAU)	171
Tavola 2.72	– Aziende interessate al contoterzismo e relativo numero di giornate di lavoro secondo l'utilizzazione dei mezzi meccanici per forma di conduzione e zona altimetrica	172
Tavola 2.73	– Aziende che utilizzano mezzi meccanici in altre aziende agricole e relative giornate di lavoro per classe di giornate di lavoro effettuate in altre aziende, classe di superficie agricola utilizzata (SAU) e classe di giornate di lavoro aziendale	173
Tavola 2.74	– Aziende che utilizzano mezzi meccanici in altre aziende agricole e relative giornate di lavoro per classe di giornate di lavoro effettuate in altre aziende, forma di conduzione e zona altimetrica	174
Tavola 2.75	– Aziende che utilizzano mezzi meccanici extraziendali e relative giornate di lavoro extraziendale per classe di giornate di lavoro extraziendale, classe di superficie agricola utilizzata (SAU) e classe di giornate di lavoro aziendale	175
Tavola 2.76	– Aziende che utilizzano mezzi meccanici extraziendali e relative giornate di lavoro extraziendale per classe di giornate di lavoro extraziendale, forma di conduzione e zona altimetrica	176
Tavola 2.77	– Aziende che utilizzano mezzi meccanici extraziendali e superficie lavorata secondo le principali operazioni effettuate per classe di superficie agricola utilizzata (SAU), forma di conduzione e zona altimetrica	177
Tavola 2.78	– Aziende con attrezzature informatiche per classe di superficie agricola utilizzata (SAU) e forma di conduzione	178

Capitolo 3 – Dati provinciali (Universo CEE)

Tavola 3.1	– Aziende e relativa superficie totale per classe di superficie totale, forma di conduzione, titolo di possesso dei terreni e zona altimetrica	181
------------	--	-----

Tavola 3.2	– Aziende e relativa superficie agricola utilizzata (SAU) per classe di superficie agricola utilizzata, forma di conduzione, titolo di possesso dei terreni e zona altimetrica	189
Tavola 3.3	– Aziende e relativa superficie per forma di utilizzazione dei terreni, classe di superficie totale e classe di superficie agricola utilizzata (SAU)	197
Tavola 3.4	– Aziende con seminativi e relativa superficie investita per classe di superficie agricola utilizzata (SAU) e principali coltivazioni praticate	198
Tavola 3.5	– Aziende con coltivazioni legnose agrarie e relativa superficie investita per le principali coltivazioni praticate e per classe di superficie agricola utilizzata (SAU)	206
Tavola 3.6	– Aziende con superficie irrigabile per classe di superficie irrigabile, classe di superficie totale, classe di superficie agricola utilizzata (SAU) e zona altimetrica	207
Tavola 3.7	– Aziende con allevamenti e relativo numero di capi per specie di bestiame, classe di superficie totale e classe di superficie agricola utilizzata (SAU)	208
Tavola 3.8	– Aziende con bovini e relativo numero di capi per classe di capi, classe di superficie totale e classe di superficie agricola utilizzata (SAU)	209
Tavola 3.9	– Aziende con vacche da latte e relativo numero di capi per classe di capi, classe di superficie totale e classe di superficie agricola utilizzata (SAU)	210
Tavola 3.10	– Aziende con suini e relativo numero di capi per classe di capi, classe di superficie totale e classe di superficie agricola utilizzata (SAU)	211
Tavola 3.11	– Aziende con ovini e relativo numero di capi per classe di capi, classe di superficie totale e classe di superficie agricola utilizzata (SAU)	212
Tavola 3.12	– Aziende con polli da carne e relativo numero di capi per classe di capi, classe di superficie totale e classe di superficie agricola utilizzata (SAU)	213
Tavola 3.13	– Aziende con galline da uova e relativo numero di capi per classe di capi, classe di superficie totale e classe di superficie agricola utilizzata (SAU)	214
Tavola 3.14	– Aziende che utilizzano mezzi meccanici aziendali ed extraaziendali per titolo di possesso dei mezzi meccanici, tipo di mezzo utilizzato e zona altimetrica	215
Tavola 3.15	– Aziende e relativo numero di giornate di lavoro aziendale per classe di giornate di lavoro, classe di superficie totale e classe di superficie agricola utilizzata (SAU)	216
Tavola 3.16	– Aziende per categoria di manodopera familiare, classe di superficie totale, classe di superficie agricola utilizzata (SAU) e sesso	217
Tavola 3.17	– Aziende per categoria di altra manodopera aziendale, classe di superficie totale, classe di superficie agricola utilizzata (SAU) e sesso	219
Tavola 3.18	– Aziende interessate al contoterzismo e relativo numero di giornate di lavoro secondo l'utilizzazione dei mezzi meccanici per classe di superficie totale e classe di superficie agricola utilizzata (SAU)	221

Capitolo 4 – Dati comunali

Tavola 4.1	– Aziende per forma di conduzione, comune e zona altimetrica	225
Tavola 4.2	– Superficie totale per forma di conduzione delle aziende, comune e zona altimetrica	227
Tavola 4.3	– Superficie agricola utilizzata (SAU) per forma di conduzione delle aziende, comune e zona altimetrica	229
Tavola 4.4	– Aziende per titolo di possesso dei terreni, comune e zona altimetrica	231
Tavola 4.5	– Superficie totale per titolo di possesso dei terreni, comune e zona altimetrica..	233
Tavola 4.6	– Superficie agricola utilizzata (SAU) per titolo di possesso dei terreni, comune e zona altimetrica	235

Tavola 4.7	– Aziende per classe di superficie totale, comune e zona altimetrica	237
Tavola 4.8	– Superficie totale per classe di superficie, comune e zona altimetrica	239
Tavola 4.9	– Aziende per classe di superficie agricola utilizzata (SAU), comune e zona altimetrica	241
Tavola 4.10	– Superficie agricola utilizzata (SAU) per classe di SAU, comune e zona altimetrica	243
Tavola 4.11	– Superficie aziendale secondo l'utilizzazione dei terreni per comune e zona altimetrica	245
Tavola 4.12	– Aziende con seminativi e relativa superficie per le principali coltivazioni praticate, comune e zona altimetrica	247
Tavola 4.13	– Aziende con coltivazioni legnose agrarie e relativa superficie per le principali coltivazioni praticate, comune e zona altimetrica	249
Tavola 4.14	– Aziende con allevamenti e aziende con bovini, bufalini, suini e relativo numero di capi per comune e zona altimetrica	251
Tavola 4.15	– Aziende con ovini, caprini, equini, allevamenti avicoli e relativo numero di capi per comune e zona altimetrica	253
Tavola 4.16	– Persone per categoria di manodopera agricola, comune e zona altimetrica	255
Tavola 4.17	– Giornate di lavoro aziendale per categoria di manodopera agricola, comune e zona altimetrica	257
Tavola 4.18	– Aziende che utilizzano mezzi meccanici in complesso e relativo numero di mezzi di proprietà dell'azienda per comune e zona altimetrica	259

Allegati

Glossario	263
Questionario di azienda agricola	279

Presentazione

In questo fascicolo sono riportati i risultati definitivi del 5° Censimento generale dell'agricoltura. Le tavole formano un ampio quadro conoscitivo dell'agricoltura nello specifico territorio di riferimento e della sua evoluzione rispetto al 1990 e al 1982, anni di effettuazione dei due precedenti censimenti. In particolare, le tavole di questo fascicolo trattano delle caratteristiche strutturali delle aziende agricole, rinviando ad altri fascicoli di prossima uscita le informazioni relative alle caratteristiche tipologiche (dimensione economica e orientamento tecnico delle aziende agricole).

Il fascicolo è stato strutturato in modo da offrire all'utente non solo dati sulle dimensioni del settore agricolo nel territorio di riferimento, ma anche informazioni sui principali aspetti tecnici e metodologici che hanno caratterizzato l'esecuzione del Censimento.

Dopo brevi cenni storici sui censimenti dell'agricoltura effettuati in Italia, vengono fornite indicazioni sulle basi giuridiche del Censimento, sulle indagini pilota realizzate per verificare sul piano tecnico l'efficacia delle procedure previste e degli strumenti di rilevazione, sulle modalità dell'aggiornamento preliminare degli elenchi comunali delle aziende agricole, finalizzato ad ottenere la massima copertura dei risultati, sulla struttura organizzativa adottata per la rilevazione e sulle modalità di istruzione del personale addetto alle operazioni censuarie.

Vengono, inoltre, riportate le definizioni relative all'unità di rilevazione adottata per il Censimento, in continuità con le precedenti edizioni e in coerenza con le regole statistiche internazionali ed europee; si tratta in particolare delle definizioni di *azienda agricola*, *forestale* e *zootecnica*, di *centro aziendale* e di *conduttore dell'azienda*. Ulteriori informazioni sono offerte in merito ai criteri stabiliti per individuare le unità da censire sul territorio. Alla determinazione del campo di osservazione è dedicato un breve paragrafo nel quale viene specificata la differenza tra universo delle aziende a livello nazionale e a livello comunitario. Le innovazioni apportate al questionario di rilevazione rispetto alle precedenti edizioni del Censimento sono presentate in un apposito paragrafo, mentre il questionario stesso è riprodotto alla fine del fascicolo.

Lo svolgimento delle operazioni censuarie viene riassunto nei paragrafi successivi, mettendo in luce le operazioni preliminari eseguite dagli organi censuari e lo sviluppo delle attività di raccolta dei dati che sono stati monitorati in continuo attraverso un sistema di *reporting* condiviso dai principali organi censuari, aventi accesso ad un sito Internet predisposto allo scopo dall'Istat. Altre informazioni sulle attività censuarie sono riassunte in merito alla registrazione controllata e al trattamento informatico dei dati per la loro validazione e correzione.

Nell'ultimo paragrafo della "Introduzione" al fascicolo si dà conto delle modalità di diffusione dei risultati provvisori e definitivi e viene presentato il piano di pubblicazione del 5° Censimento generale dell'agricoltura, in modo da orientare il lettore circa la complessiva offerta informativa predisposta dall'Istat sia su supporto cartaceo che informatico, in questo caso attraverso la disponibilità di un *data warehouse* accessibile dal sito Internet dell'Istituto.

Per facilitare l'interpretazione dei dati riportati nelle tavole statistiche, sono state redatte apposite "Avvertenze", nelle quali viene chiarito il significato dei valori presenti in ciascuna di esse.

Le tavole statistiche di questo fascicolo sono 124 e sono state raggruppate in quattro capitoli.

Il Capitolo 1 – Confronti temporali (Universo Italia) – riporta in 10 tavole statistiche i dati del territorio di riferimento del fascicolo, relativi ai principali caratteri rilevati, messi a confronto con i dati risultati dai censimenti del 1990 e del 1982 in termini di valori assoluti. Vengono presentati anche confronti in termini di indicatori sintetici, quali la superficie media per azienda. Tutti i confronti sono

effettuati con riferimento all'universo Italia che comprende tutte le aziende agricole censite nel territorio di riferimento del fascicolo, quale che sia la loro ampiezza in termini di superficie e di dimensione economica.

Il Capitolo 2 – Dati provinciali (Universo Italia) – contiene le elaborazioni effettuate sui risultati aggregati a livello complessivo e per zone altimetriche. I dati considerati nelle 78 tavole statistiche si riferiscono alle informazioni registrate nel questionario di azienda, combinando i diversi caratteri strutturali in relazione all'argomento considerato.

Un primo gruppo di tavole prende in esame le informazioni generali sull'azienda, concernenti la forma giuridica e il sistema di conduzione, inteso sia come rapporto tra impresa e lavoro (forma di conduzione), sia come rapporto tra impresa e proprietà fondiaria (titolo di possesso dei terreni). Fanno parte di questo primo gruppo di tavole anche quelle dedicate alla frammentazione delle superfici aziendali in corpi di terreno.

Gli aspetti relativi all'utilizzazione dei terreni vengono trattati mettendo in luce la destinazione delle superfici alle principali classi di coltivazione dei terreni durante l'annata agraria 1999-2000. In questo ambito sono presentate anche alcune tavole statistiche che espongono i dati relativi alle sole aziende con terreni irrigui. Viene inoltre proposta una dettagliata analisi della viticoltura con riferimento agli impianti secondo la loro natura, la classe di età e il tipo di vitigno.

Le elaborazioni sulle aziende con allevamenti riguardano la consistenza delle specie di bestiame più rilevanti dal punto di vista economico, nonché i ricoveri per animali con riferimento alla loro capienza e alla dotazione di specifiche installazioni.

Alla meccanizzazione aziendale sono riferite numerose tavole che ne descrivono l'intensità e la diffusione distinguendo per tipo di mezzo meccanico e per titolo di utilizzazione (in proprietà, in comproprietà, in conto terzi). Particolare attenzione è dedicata al contoterzismo attivo e passivo che viene esaminato anche in relazione al numero di giornate di lavoro effettuate in azienda.

Le tavole sulla manodopera aziendale riportano i dati differenziati per singole categorie e per genere. L'analisi riguarda il volume di lavoro e il numero di persone che hanno lavorato in azienda durante l'annata agraria 1999-2000. Il tipo di attività lavorativa esercitata fuori dall'azienda agricola dal conduttore e dai suoi familiari è considerata in una specifica tavola. Ulteriori informazioni sono fornite in merito alle caratteristiche socio-demografiche dei conduttori e dei capi azienda, nonché alla composizione della famiglia del conduttore.

Il Capitolo 3 – Dati provinciali (Universo CEE) – comprende 18 tavole statistiche elaborate in base al particolare campo di osservazione comunitario, comparabile tra gli stati membri dell'Unione Europea. Esso differisce dall'Universo Italia per il fatto che non comprende le aziende agricole con superficie agricola utilizzata (SAU) inferiore ad un ettaro e con produzione agricola commercializzata inferiore a 4 milioni di Lire (pari a 2.065,83 Euro). Le elaborazioni relative alle aziende che superano almeno uno dei due limiti citati, offrono agli utenti la possibilità di confrontare alcune fondamentali caratteristiche strutturali del settore, anche per zone altimetriche, secondo i due campi di osservazione della rilevazione censuaria: quello nazionale e quello comunitario.

Il Capitolo 4 – Dati comunali – riporta per ciascun Comune la ripartizione delle aziende esistenti nei territori di rispettiva competenza, secondo i principali caratteri da esse possedute.

In allegato è riportato un glossario contenente, per ciascuna informazione rilevata con il questionario di azienda, la corrispondente definizione adottata. Per una più agevole consultazione, le singole voci sono riportate in ordine alfabetico.

Introduzione

1. Cenni storici

I censimenti economici hanno l'obiettivo principale di fornire un quadro esaustivo e territorialmente dettagliato delle dimensioni e delle caratteristiche del sistema economico nazionale. Inoltre, essi consentono la predisposizione di archivi delle unità produttive (aziende, imprese, istituzioni) da utilizzare nei periodi intercensuari come basi per l'esecuzione di indagini campionarie, per ricerche e per studi economici e sociali.

Il Censimento generale dell'agricoltura è stato effettuato con riferimento alla data del 22 ottobre 2000. Esso è il quinto svolto in Italia ed ha avuto luogo in una stagione di grande importanza per il settore agricolo, che ha vissuto un riposizionamento strategico di notevole portata. Infatti, la riforma della politica agricola comunitaria, unitamente al varo della cosiddetta "Agenda 2000" e al previsto allargamento dell'Unione Europea a numerosi altri paesi, ha avviato un ripensamento profondo delle strategie di sviluppo del settore, sempre più orientato a svolgere un ruolo multifunzionale, di carattere economico, ambientale e sociale.

Il Censimento del 2000, pur utilizzando una tecnica di rilevazione tradizionale basata sulla conduzione di interviste "faccia a faccia" e salvaguardando la continuità storica rispetto ai censimenti precedenti, ha presentato numerose ed importanti novità rispetto al passato, conseguendo un elevato standard qualitativo dei dati e una più rapida diffusione dei risultati, che costituiscono una base conoscitiva affidabile per la definizione di politiche nazionali e regionali.

Il piano di rilevazione del 5° Censimento generale dell'agricoltura è stato predisposto sulla base delle proposte formulate da un'apposita Commissione di studio istituita presso l'Istituto nazionale di statistica, della quale hanno fatto parte docenti universitari e rappresentanti di amministrazioni pubbliche e di organizzazioni di categoria.¹

Sul piano dell'organizzazione, il sistema degli organi censuari è stato improntato alla massima integrazione e valorizzazione delle specifiche competenze dei soggetti che svolgono attività statistica sul territorio nazionale, in particolare a livello regionale e comunale, in linea con le recenti riforme amministrative e costituzionali che hanno ridisegnato il ruolo ed i compiti delle autonomie locali nell'ordinamento italiano.

La diffusione dei dati è stata progettata in modo da rispettare la tutela della riservatezza e da utilizzare anche moderni strumenti informatici (*data warehouse on line*) allo scopo di facilitarne l'accesso da parte degli utenti. Infine, va sottolineato come i risultati del Censimento agricolo vengono rilasciati secondo un'articolazione territoriale coerente con quella che verrà adottata nei censimenti generali del 2001 (popolazione, abitazioni, industria e servizi), così da offrire all'utenza (in particolare quella costituita dagli enti locali) una base statistica pienamente integrata sui principali caratteri demografici, sociali ed economici.

¹ In tale Commissione erano rappresentate le seguenti Amministrazioni ed Enti: Ministero per le Politiche Agricole e Forestali; Ministero per le Attività Produttive; Ministero dell'Ambiente e della Tutela del Territorio; Ministero dell'Interno; Ministero dell'Economia e delle Finanze; Ministero della Salute; Istituto Nazionale di Economia Agraria; Assessorati all'Agricoltura ed alle Foreste delle Regioni Piemonte, Veneto, Emilia -Romagna, Marche e Sicilia; Unione Italiana delle Camere di Commercio, Industria, Artigianato e Agricoltura; Associazione nazionale comuni italiani; Unione Statistica dei Comuni Italiani; Confederazione generale dell'agricoltura italiana, Confederazione nazionale coltivatori diretti; Confederazione Italiana Agricoltori; Confederazione Produttori Agricoli; Agenzia Nazionale per la Protezione dell'Ambiente; Istituto di Servizi per il Mercato Agricolo

2. Le basi giuridiche

L'obbligo di esecuzione decennale di un censimento dell'agricoltura è previsto dall'art. 2 del regolamento CEE n. 571 del 28 febbraio 1988, modificato dal regolamento CE n. 2467 del 17 dicembre 1996. Queste norme disciplinano la produzione (con cadenza biennale) di informazioni statistiche di carattere strutturale sulle aziende agricole, sulle coltivazioni, sulla consistenza degli allevamenti, sui mezzi meccanici, sul lavoro, ecc., allo scopo di valutare la situazione di un settore fondamentale per l'economia dell'Unione Europea e di seguire l'evoluzione nel tempo della sua struttura produttiva.

Mentre la rilevazione periodica di tali caratteri (che in Italia ha cadenza annuale) è effettuata su base campionaria, il Censimento rileva informazioni strutturali su tutte le aziende agricole, perseguendo anche l'obiettivo di aggiornare lo schedario delle aziende stesse. Di conseguenza sono state rilevate, in ciascun Comune, la consistenza numerica delle aziende agricole, forestali e zootecniche, di qualsiasi ampiezza e da chiunque condotte, nonché le loro fondamentali caratteristiche strutturali. I dati di censimento, inoltre, servono a costruire l'Archivio statistico delle aziende e imprese agricole (ASAIA), in esecuzione del regolamento comunitario n. 2186 del 1993.

Altre disposizioni in materia di statistiche agricole sono contenute in vari regolamenti e direttive dell'Unione Europea e nelle raccomandazioni dell'Organizzazione delle Nazioni Unite per l'alimentazione e l'agricoltura (FAO), tutti atti volti ad ottenere informazioni statistiche omogenee e comparabili a livello europeo e mondiale.

A livello nazionale, le disposizioni di carattere generale in materia di censimenti sono contenute nell'art. 37 della legge 17 maggio 1999 n. 144 e nel relativo regolamento di esecuzione approvato con DPR n.197 del 6 giugno 2000. L'attuale disciplina dell'attività censuaria deriva dalla considerazione della stessa come funzione istituzionale dell'Istat, a differenza dal passato quando i censimenti erano disciplinati autonomamente da un'apposita legge di indizione e finanziamento e da uno specifico regolamento di esecuzione.

L'attività censuaria svolta dalle Regioni e dalla Province autonome di Trento e di Bolzano è oggetto di una separata disciplina stabilita nelle sue linee fondamentali dal Protocollo di intesa stipulato tra l'Istat e la Conferenza dei Presidenti delle Regioni e delle Province autonome il 5 agosto 1999 ed approvato dalla Conferenza Stato-Regioni.

L'attività censuaria si è svolta secondo quanto previsto dalla normativa che regola il trattamento dei dati personali dettata dagli articoli 17 e 18 del regolamento di esecuzione del Censimento e dalla legge n. 675 del 1996 e successive modifiche e integrazioni, in particolare del d.lgs. n. 281 del 1999.

La disciplina delle operazioni tecniche è stata dettata con il Piano di censimento generale, integrato dai piani regionali approvati secondo la procedura prevista dal citato Protocollo di intesa, nonché da specifiche circolari dell'Istat.

Il 5° Censimento generale dell'agricoltura è inserito tra le statistiche di interesse nazionale: esso è incluso nel Programma statistico nazionale, approvato con DPCM del 31 marzo 2000, e nell'elenco delle rilevazioni soggette all'obbligo di risposta previsto dal DPR del 5 luglio 1999, pubblicato nella G.U. n. 194 del 19 agosto 1999.

3. La struttura organizzativa

La rete di rilevazione del Censimento si è articolata su quattro livelli territoriali e ha coinvolto diversi organismi: il livello nazionale è stato costituito dall'Istat e dall'Unione nazionale delle Camere di Commercio; il livello regionale è stato costituito dagli Uffici regionali di censimento, dalle Commissioni tecniche regionali istituite presso le Regioni e le Province autonome e dagli Uffici regionali dell'Istat; il

Alimentare; Ente per le Nuove tecnologie, l'Energia e l'Ambiente; Azienda di Stato Interventi nel Mercato Agricolo; Unione Province Italiane; Istituto Nazionale di Sociologia Rurale; docenti universitari.

livello provinciale è stato costituito dagli Uffici provinciali di censimento istituiti presso le Camere di commercio e dai Gruppi tecnici provinciali; il livello comunale è stato costituito dagli Uffici comunali di censimento.

I Prefetti e i Sindaci, con riferimento al territorio di propria competenza, hanno provveduto ad assicurare il buon andamento ed il regolare svolgimento delle operazioni di censimento, secondo quanto disposto dalle vigenti disposizioni di legge e dal regolamento di esecuzione del Censimento stesso.

Struttura della rete di rilevazione

REGIONI	NUMERO COMUNI AL 22-10-2000	ISPETTORATI PROVINCIALI ISTAT	UNITA' – ORGANI DI CENSIMENTO						
			REGIONI (UCR)		CAMERE DI COMMERCIO (UCP)	COMUNI (UCC)			RILEVATORI
			Responsabili dei coordinatori intercomunali (RPCIC)	Coordinatori intercomunali (CIC)	Responsabili dei coordinatori provinciali (RCP)	Totale	Responsabili (a)	Coordinatori	
Piemonte	1.206	8	29	130	8	1.206	1.206	148	1.619
Valle d'Aosta	74	1	1	8	1	74	74	2	88
Lombardia	1.546	11	36	108	11	1.546	1.546	285	1.811
Trentino-A.A.	339	2	2	32	2	339	339	19	614
Veneto	581	7	29	75	7	626	581	45	1.732
Friuli-V.G.	219	4	7	31	4	219	219	70	413
Liguria	235	4	11	37	4	257	235	22	511
Emilia-R.	341	9	23	59	9	341	341	14	1.066
Toscana	287	10	34	64	10	346	287	59	1.246
Umbria	92	2	12	20	2	114	92	22	499
Marche	246	4	4	52	4	246	246	21	2.939
Lazio	377	5	15	87	5	512	377	135	1.867
Abruzzo	305	4	11	40	4	315	305	10	770
Molise	136	2	6	16	2	136	136	38	340
Campania	551	5	12	105	5	555	551	4	2.230
Puglia	258	5	26	80	5	643	258	385	3.047
Basilicata	131	2	9	35	2	169	131	38	743
Calabria	409	5	5	78	5	511	409	102	1.745
Sicilia	390	9	24	150	9	622	390	232	2.830
Sardegna	377	4	19	100	4	377	377	65	1.016
ITALIA	8.100	103	315	1.307	103	9.154	8.100	1.716	27.126

(a) In 643 Comuni il responsabile di UCC ha anche svolto le funzioni ed i compiti di coordinatore.

Al livello nazionale hanno operato i seguenti organismi:

- Istituto nazionale di statistica*, con l'incarico di provvedere all'effettuazione del Censimento dell'agricoltura. L'Istat, quale titolare della rilevazione, ha esercitato un potere decisorio tecnico e metodologico in ordine all'organizzazione del Censimento e alle sue modalità di svolgimento. In particolare, l'Istat ha impartito agli organismi della rete censuaria le istruzioni necessarie per

l'esecuzione del Censimento e ha sovrinteso a tutte le relative operazioni, adottando i provvedimenti necessari per assicurare il loro regolare e tempestivo svolgimento. L'Istat ha esercitato tali funzioni anche attraverso le sue articolazioni territoriali costituite dagli uffici regionali. Inoltre, l'Istituto si è avvalso della collaborazione degli Uffici di statistica del Sistema statistico nazionale (Sistan) che, in base a quanto stabilito dal regolamento, hanno assunto la qualificazione giuridica di organi di censimento.

- b) L'*Ufficio di statistica di Unioncamere*, facente parte del Sistema statistico nazionale, ha avuto il compito di collaborare con l'Istat e con le Camere di commercio per assicurare il funzionamento degli organi censuari di livello provinciale.

Al *livello regionale* l'organizzazione si è basata su un modello "a geometria variabile" definito dal Protocollo d'intesa Istat-Regioni. In base ad esso il Piano generale di censimento è stato integrato dai singoli piani di censimento regionali approvati dalle Regioni e dalle Province autonome, anche sulla scorta delle valutazioni organizzative, tecniche e metodologiche effettuate dall'Istat.

Il nucleo dell'organizzazione a livello regionale è stato rappresentato dall'Ufficio di censimento regionale (UCR), mentre l'operatività sul territorio di competenza è stata assicurata dalla rete dei coordinatori intercomunali e dei rispettivi responsabili provinciali. L'UCR ha, inoltre, avuto il compito di fornire assistenza e sostegno tecnico alla Commissione tecnica regionale.

Nel dettaglio, il livello regionale è stato rappresentato dai seguenti organismi:

- a) *Ufficio regionale dell'Istat*, con il compito di sovrintendere a tutte le attività svolte dagli organi censuari a livello locale e di verificare l'attuazione dei piani di censimento regionali, con particolare riferimento alla designazione dei coordinatori intercomunali e dei loro responsabili provinciali, alle attività di formazione, istruzione e sensibilizzazione, allo svolgimento delle indagini pilota e di controllo. Gli uffici regionali hanno, inoltre, valutato i rapporti periodici sullo svolgimento delle operazioni censuarie nel territorio di competenza e svolto attività ispettiva.
- b) *Ufficio di censimento regionale (UCR)*, con il compito di curare, in generale, l'esecuzione del piano di censimento dell'Istat e di quello regionale.

Tra le funzioni svolte dagli UCR si segnalano in particolare le seguenti:

- la designazione dei coordinatori intercomunali e dei loro responsabili provinciali;
 - la sensibilizzazione delle istituzioni locali e delle aziende agricole;
 - lo svolgimento di attività di istruzione e di formazione;
 - il monitoraggio delle operazioni;
 - la rendicontazione dei contributi finanziari ricevuti.
- c) *Commissione tecnica regionale*, con il compito di assistere la Regione nella predisposizione del piano regionale di censimento e di sovrintendere al buon andamento delle operazioni censuarie, attraverso la valutazione del monitoraggio delle stesse.
- I compiti specifici assegnati alle Commissioni sono stati:
- la predisposizione del piano regionale e la sua eventuale revisione alla luce delle osservazioni dell'Istat;
 - la valutazione dello stato di attuazione del piano, anche nella fase precedente l'avvio delle operazioni di rilevazione censuaria;
 - la valutazione, sulla base degli aggiornamenti periodici trasmessi dall'UCR, dell'andamento delle attività censuarie;
 - l'individuazione degli interventi da adottare nelle situazioni di ritardo a livello comunale e provinciale.

Al *livello provinciale* hanno operato i seguenti organismi:

- a) *Ufficio di censimento provinciale (UCP)*, istituito presso la Camera di commercio, con il compito di sovrintendere al coordinamento delle operazioni censuarie a livello provinciale. Gli UCP hanno assolto a una funzione di stimolo, raccordo e controllo di tutte le operazioni censuarie svolte dagli Uffici comunali, svolgendo attività di natura organizzativa strumentali all'attività di rilevazione, nonché compiti di istruzione e formazione, di assistenza organizzativa e monitoraggio delle operazioni censuarie, attraverso un apposito collegamento informatico.

Tra i compiti specifici assegnati agli UCP vi sono stati:

- l'organizzazione di riunioni di istruzione sulle attività censuarie;
- la creazione del collegamento telematico con l'Istat per la trasmissione dei dati via Internet;
- il raccordo tecnico-organizzativo con il responsabile provinciale dei coordinatori intercomunali;
- la segnalazione di situazioni critiche all'UCR ed all'Ufficio regionale dell'Istat.

Nelle Province autonome di Trento e Bolzano le funzioni di UCP sono state svolte rispettivamente dal Servizio Statistica della Provincia autonoma di Trento e dall'Istituto provinciale di statistica della Provincia autonoma di Bolzano (ASTAT).

- b) *Gruppo tecnico provinciale*, con il compito di realizzare il collegamento funzionale tra i diversi livelli di responsabilità censuarie presenti a livello provinciale, ai fini della elaborazione del calendario di assistenza tecnica agli UCC, della programmazione di attività e di interventi di diversa natura, nonché di valutazione dell'andamento complessivo del Censimento. Esso è stato formato dal responsabile dell'UCP, da un funzionario dell'Ufficio regionale dell'Istat e dal responsabile provinciale dei coordinatori intercomunali.

Nell'ambito di ciascuna Provincia hanno operato i coordinatori intercomunali e il loro responsabile provinciale, i primi con il compito di provvedere al controllo delle attività di rilevazione effettuate presso le aziende agricole, il secondo con il compito di coordinare le attività di assistenza tecnica alla rilevazione.

Tra le funzioni specifiche dei coordinatori intercomunali era compresa:

- l'istruzione dei coordinatori e rilevatori comunali;
- l'assistenza tecnica nel corso delle attività di rilevazione;
- la redazione di rapporti settimanali.

Tra le funzioni specifiche dei responsabili provinciali figurava:

- l'assegnazione dei Comuni della Provincia di competenza ai singoli coordinatori intercomunali;
- la predisposizione dei programmi di attività dei coordinatori intercomunali;
- l'espletamento di attività di istruzione;
- l'organizzazione delle indagini post-censuarie.

Nella struttura organizzativa il *livello comunale* è stato rappresentato dall'*Ufficio di censimento comunale (UCC)*, con la funzione di rilevazione diretta sul territorio. I principali compiti assegnati all'UCC sono stati:

- la nomina di eventuali ulteriori coordinatori comunali;
- la selezione dei rilevatori;
- l'istruzione ai rilevatori e coordinatori comunali;
- la verifica, controllo e aggiornamento degli elenchi delle unità di rilevazione;
- la raccolta dei dati presso le aziende agricole e il controllo della corretta compilazione dei questionari;
- la comunicazione periodica di informazioni e dati sullo svolgimento delle operazioni censuarie;
- la revisione quantitativa del materiale raccolto e il suo confezionamento per la successiva spedizione ai centri di registrazione.

Alle dirette dipendenze del responsabile dell'UCC hanno operato i coordinatori comunali e i rilevatori. La nomina dei primi era obbligatoria nei Comuni con almeno 600 aziende da censire. I

secondi sono stati impegnati nella misura di uno ogni 150 aziende (o frazione di 150 comunque non inferiore a 100).

Ai coordinatori comunali è stato affidato l'incarico di pianificare, coordinare e controllare l'attività di rilevazione presso le aziende. I rilevatori comunali hanno effettuato la rilevazione presso le aziende agricole, raccogliendo i dati tramite intervista diretta ai conduttori.

4. Le attività di formazione ed istruzione della rete di rilevazione

A causa dell'articolazione territoriale e della complessità della rete di rilevazione, l'attività di formazione e istruzione dei soggetti coinvolti ha avuto un ruolo determinante per il buon esito delle operazioni censuarie.

Le attività formative hanno coperto l'intera rete di rilevazione con una serie di interventi "a cascata", ricorrendo a più strumenti. Infatti i corsi di istruzione e formazione si sono sviluppati secondo un percorso per fasi successive che ha coinvolto via via destinatari diversi: gli Uffici regionali dell'Istat, gli Uffici di censimento regionali (UCR), gli Uffici di censimento provinciali (UCP), i coordinatori intercomunali e i loro responsabili provinciali e gli Uffici di censimento comunali (UCC) con i loro coordinatori e rilevatori.

Dato l'elevato numero delle persone da formare e la loro distribuzione su tutto il territorio nazionale, nonché la diversità dei fabbisogni formativi, si sono attuati molteplici interventi. Accanto alla formazione in aula si è fatto ricorso anche allo strumento della formazione a distanza, tramite l'utilizzo di appositi strumenti (CD-Rom formativo, pagina dedicata nel sito Internet del Censimento).

Ulteriori interventi di carattere formativo, aggiuntivi rispetto a quelli dedicati alle istruzioni per la rilevazione, si sono svolti nei confronti dei coordinatori intercomunali e dei coordinatori comunali, a cura sia dell'Istat, sia degli Uffici regionali di censimento.

Interventi di verifica della formazione dei rilevatori e di *training on the job* sono stati svolti dai coordinatori intercomunali nel corso delle ispezioni volte a fornire assistenza tecnica agli UCC durante lo svolgimento della rilevazione.

Le istruzioni al personale degli UCR, ai responsabili degli UCP e ai responsabili provinciali dei coordinatori intercomunali sono state effettuate da personale selezionato dall'Istat e da funzionari dell'Istituto.

Le istruzioni ai coordinatori intercomunali sono state trasmesse da personale appartenente all'Istat e agli UCR, nonché dai responsabili dei coordinatori intercomunali. A loro volta, i coordinatori intercomunali, coadiuvati da personale dell'Istat, hanno effettuato gli interventi di istruzione ai coordinatori comunali e ai rilevatori.

5. Il campo di osservazione e l'unità di rilevazione

Il campo di osservazione del Censimento dell'agricoltura ha considerato tutte le aziende agricole, forestali e zootecniche, di qualsiasi ampiezza e da chiunque condotte. Sono rientrate nel suddetto campo di osservazione anche:

- le aziende agricole degli istituti di ricerca, degli ospedali, delle cliniche, delle comunità religiose, degli istituti penitenziari e delle imprese industriali;
- gli allevamenti di tori e verri da riproduzione, gli allevamenti di cavalli, i centri di incubazione;
- le aziende agricole costituite da prati permanenti e/o pascoli condotti dalle amministrazioni comunali (terreni messi a disposizione, generalmente dietro corresponsione di un canone, per il pascolo di animali appartenenti ad altre aziende).

I terreni destinati ad alcuni usi particolari, se non compresi nella superficie totale di un'azienda agricola attiva, sono stati esclusi dal campo di osservazione del Censimento. Questa esclusione riguarda in particolare:

- i suoli edificabili o comunque non destinati ad uso agricolo;
- i parchi e i giardini ornamentali;
- i terreni completamente abbandonati;
- i piccoli orti familiari, generalmente annessi alle abitazioni, la cui produzione era destinata normalmente all'autoconsumo (salvo il caso in cui la persona che ne disponeva fosse conduttore di azienda agricola; in tal caso l'orto doveva essere considerato parte integrante dell'azienda stessa);
- i piccoli allevamenti a conduzione familiare, costituiti da uno o due capi di bestiame suino, ovino, caprino o da pochi animali di bassa corte (polli, tacchini, oche, conigli ecc.) utilizzati normalmente per autoconsumo (salvo il caso in cui la persona che ne disponeva fosse anche conduttore di azienda agricola; in tal caso questi allevamenti dovevano essere considerati parte integrante dell'azienda stessa).

Sono state inoltre escluse dal campo di osservazione le scuderie, i terreni per l'esercizio dei cavalli da corsa, gli allevamenti di cani, i centri di commercio del bestiame ed i macelli che non praticavano l'allevamento del bestiame. Gli allevamenti ittici (impianti di acquacoltura) sono rientrati nel campo di osservazione del Censimento solo se praticati nell'ambito di un'azienda agricola.

L'unità di rilevazione del Censimento è stata l'*azienda agricola, forestale e zootecnica*, definita come *l'unità tecnico-economica costituita da terreni, anche in appezzamenti non contigui, ed eventualmente da impianti ed attrezzature varie in cui si attua la produzione agraria, forestale o zootecnica ad opera di un conduttore, e cioè persona fisica, società od ente, che ne sopporta il rischio sia da solo (conduttore coltivatore o conduttore con salariati), sia in forma associata.*

Caratteri distintivi fondamentali di un'azienda agricola sono stati pertanto:

- l'utilizzazione dei terreni per la produzione agricola e/o forestale e/o zootecnica: tali terreni potevano essere costituiti da una o più particelle (contigue o no), situate nello stesso Comune oppure in Comuni diversi, anche non confinanti o vicini tra loro;
- la presenza di un conduttore, cioè di una persona fisica, società od ente che sopportava il rischio imprenditoriale connesso con l'attività economica dell'azienda.

Tra le aziende agricole sono state comprese anche quelle prive di terreno agrario ed in particolare:

- le aziende zootecniche nelle quali si allevava bestiame senza utilizzazione di terreno agrario (allevamenti intensivi di bovini, di suini, avicunicoli, ecc.);
- le aziende zootecniche nelle quali il bestiame veniva allevato utilizzando terreni pascolativi appartenenti a Comuni, ad altri enti pubblici od a privati, senza che i terreni potessero configurarsi come elementi costitutivi di dette aziende.

6. I criteri per l'individuazione delle aziende agricole

Le aziende agricole sono state individuate nel Comune, ed in particolare nel foglio di mappa catastale, in cui ricadeva il centro aziendale o, in mancanza di esso, la maggior parte delle particelle catastali costituenti la superficie totale aziendale. Ne consegue che le aziende agricole, i cui terreni erano situati in due o più fogli di mappa catastali dello stesso Comune oppure in due o più Comuni, sono state rilevate dal Comune ove era situato il centro aziendale e, quindi, indicate nel relativo foglio di mappa catastale. Pertanto, il luogo dove era ubicata l'abitazione del conduttore, se non coincidente con il centro aziendale, non ha costituito elemento per l'individuazione di un'azienda agricola, né per l'attribuzione dell'azienda stessa ad un determinato foglio di mappa.

Per *centro aziendale* s'intende il complesso dei fabbricati situati nei terreni dell'azienda agricola e connessi alla sua attività produttiva. Il centro aziendale, in molti casi, comprende le abitazioni del

conduttore e dell'altra manodopera impiegata nei lavori agricoli aziendali, i ricoveri per animali, i locali per l'immagazzinamento dei prodotti (magazzini, sili da foraggio, fienili, ecc.) e quelli per il deposito di macchine ed attrezzi di uso agricolo.

Le aziende pastorali con greggi transumanti, nel caso in cui il conduttore disponeva anche di terreno agrario, sono state individuate nel Comune e foglio di mappa catastale nel quale ricadeva il centro aziendale o la maggior parte delle particelle costituenti la superficie totale aziendale. Se, invece, tali aziende erano prive di terreno agrario (esclusivamente zootecniche), sono state individuate nel Comune e foglio di mappa catastale nel quale erano situati i ricoveri di proprietà dell'azienda; oppure, se l'azienda non possedeva ricoveri propri, nel Comune dove il gregge era stato ricoverato per la maggior parte dell'anno; oppure, se quest'ultimo criterio fosse risultato di difficile adozione, nel Comune dove il gregge si trovava alla data di riferimento del Censimento.

Ai fini del censimento, per individuare le aziende agricole si è fatto riferimento ai conduttori e non ai proprietari o intestatari dei terreni, in quanto:

- il proprietario o intestatario dei terreni non è necessariamente conduttore di azienda agricola, termine con il quale si intende la persona fisica, società o ente, che, in quanto responsabile giuridico ed economico, sopporta il rischio della gestione aziendale, indipendentemente dal titolo di possesso dei terreni;
- i terreni di proprietà o intestati a soggetti diversi possono essere condotti da un'unica azienda agricola.

I censimenti generali del 2000-01 prevedono di incrementare in misura significativa il dettaglio territoriale disponibile nella georeferenziazione dei dati, con l'obiettivo di potenziare la capacità informativa dei dati raccolti. In particolare, Il 5° Censimento generale dell'agricoltura, che copre con il suo campo di osservazione il territorio extraurbano, ha adottato per la prima volta come livello minimo di aggregazione dei dati il foglio di mappa catastale, che ha il vantaggio di essere un riferimento facilmente individuabile sia per i rispondenti che per gli utenti finali e corrisponde ad un livello di dettaglio ottimale, ad esempio, per le esigenze di analisi della pianificazione territoriale. La disponibilità dei dati elementari aggregati per foglio di mappa consentirà di ottenere proiezioni cartografiche molto accurate dei risultati censuari: dalla semplice localizzazione delle aziende agricole e dei relativi terreni a mappe tematiche sull'utilizzazione del suolo e sulla distribuzione delle caratteristiche strutturali e tipologiche delle aziende.

7. Il questionario di rilevazione

Nella progettazione del questionario di azienda si è tenuto conto di esigenze diverse: la domanda di informazioni da parte dell'utenza; l'obbligo di rispondere alle esigenze internazionali (FAO e UE) secondo un prestabilito elenco di caratteristiche da rilevare; l'esigenza di mantenere la confrontabilità dei risultati con quelli delle precedenti rilevazioni censuarie; la necessità di indagare fenomeni attuali di interesse nazionale e locale; la limitazione degli oneri di risposta per i rilevatori, e, soprattutto, per le aziende stesse.

Il questionario di rilevazione adottato per il 5° Censimento generale dell'agricoltura ha rappresentato una soluzione di equilibrio tra queste esigenze. Una volta assicurata la sua corrispondenza al quadro informativo richiesto dai regolamenti europei, esso è stato redatto apportando integrazioni finalizzate a rispondere alle molteplici esigenze informative nazionali e locali.

Il compito di definire i contenuti rispondenti a tali esigenze è stato affidato ad una apposita sottocommissione nell'ambito della Commissione di studio avente l'incarico di formulare proposte in merito agli aspetti organizzativi, metodologici e tecnici per il 5° Censimento generale dell'agricoltura. Le attività svolte al riguardo nel corso di circa un anno hanno consentito l'approntamento di un questionario di azienda, che, oltre a consentire una soddisfacente comparabilità dei risultati nel tempo,

ha esteso le informazioni su fenomeni maggiormente esplicativi della nuova realtà agricola. In esso sono stati mantenuti molti dei quesiti già rilevati nel 1990, compresi quelli relativi alla viticoltura, ed inserite alcune interessanti novità.

In particolare, i nuovi quesiti hanno riguardato:

- la ulteriore suddivisione della superficie aziendale secondo il titolo di possesso dei terreni: proprietà, affitto (Legge 203/82) e uso gratuito;
- una maggiore articolazione della forma giuridica delle aziende (persona fisica, società, cooperativa, associazione di produttori, Ente pubblico);
- più specifiche informazioni sulla tenuta della contabilità aziendale;
- la rilevazione della superficie utilizzata per attività extragricole (turismo, sport, ecc.);
- la capacità lavorativa oraria degli impianti per la lavorazione e/o trasformazione in azienda dei prodotti delle coltivazioni;
- la consistenza degli "altri" allevamenti, la produzione del latte distinta per specie, l'impiego del latte munto e i prodotti ottenuti dalla lavorazione del latte in azienda;
- riguardo al lavoro aziendale, la posizione nella professione dei componenti la famiglia del conduttore e la distinzione della "altra manodopera aziendale" tra operai e dirigenti e impiegati, nonché la loro distinzione per genere;
- alcune informazioni sulle pratiche colturali e sui sistemi utilizzati per la fertilizzazione dei terreni;
- le produzioni di qualità, sia vegetali che zootecniche.

8. Epoca di riferimento dei dati

Fanno riferimento all'annata agraria 1° novembre 1999 – 31 ottobre 2000 i dati relativi a: vendita dei prodotti dell'azienda; contabilità; utilizzazione dei terreni; lavoro; mezzi meccanici; contoterzismo; attrezzature informatiche; rapporti con l'esterno.

Fanno riferimento alla data del 22 ottobre 2000 i dati relativi a: forma di conduzione; forma giuridica; credito agrario; adesione ad organismi associativi economici; parchi ed aree protette; ricoveri; superficie totale; superficie agricola utilizzata; consistenza degli allevamenti; fabbricati ed abitazioni.

La condizione professionale del conduttore, dei familiari, dei parenti e del capo azienda si riferisce a quella posseduta nella settimana precedente il 22 ottobre 2000. Fanno riferimento all'anno solare 2000 i dati relativi alla produzione del latte.

9. L'aggiornamento degli elenchi comunali delle aziende agricole

Sul piano tecnico-metodologico, il problema di maggior rilevanza nell'esecuzione di un censimento generale dell'agricoltura è connesso con l'identificazione delle aziende e con l'obiettivo di massimizzare il grado di copertura della rilevazione, dato il notevole riflesso che tale operazione riveste nel dimensionamento numerico del collettivo di osservazione.

Le operazioni di aggiornamento si sono articolate nelle seguenti fasi:

- produzione dell'elenco delle aziende agricole, forestali e zootecniche, risultanti nello schedario Istat e dell'elenco dei soggetti risultanti in archivi e/o registri di fonte amministrativa e non individuati tra i conduttori delle aziende agricole, forestali e zootecniche dello schedario Istat
- individuazione delle aziende agricole, forestali e zootecniche "ancora esistenti", "non più esistenti" e "di nuova costituzione" (rispetto all'elenco, basato sul Censimento del 1990);
- per ciascuna azienda agricola risultante negli elenchi come "ancora esistente" o "di nuova costituzione", indicazione dell'ubicazione del centro aziendale o, in assenza di esso, della località dove ricadeva il maggior numero di particelle dei terreni costituenti l'azienda agricola. Tale località

poteva essere distinta dal domicilio del conduttore, ove quest'ultimo non coincidesse con l'ubicazione del centro aziendale. Per le aziende "ancora esistenti" dovevano essere verificati, modificati ed eventualmente integrati i dati personalizzati a cura dell'Istat;

- per ciascuna azienda agricola "ancora esistente" o "di nuova costituzione", indicazione delle superfici ricadenti nel Comune, distintamente per i terreni situati nello stesso foglio di mappa catastale del centro aziendale e per quelli ricadenti in altri fogli di mappa dello stesso Comune o di altri Comuni, con la specificazione, per ciascuna azienda, del numero complessivo delle particelle catastali che ne costituivano la superficie. Per le aziende prive di terreno agrario (esclusivamente zootecniche) si doveva indicare il Comune e il foglio di mappa catastale ove erano situati i ricoveri di proprietà dell'azienda; oppure, se l'azienda non possedeva ricoveri propri, il Comune dove erano ricoverati i capi di bestiame per la maggior parte dell'anno; oppure, se quest'ultimo criterio risultava di difficile adozione, il Comune dove gli allevamenti si trovavano al momento della verifica effettuata per l'aggiornamento;
- scambi di informazioni tra Comuni sulle superfici di aziende con parte dei terreni localizzati in Comuni diversi;
- compilazione dei riepiloghi delle superfici di foglio di mappa catastale e comunali e verifica del grado di copertura raggiunto.

Per agevolare i compiti degli Uffici comunali, l'Istat ha fornito a ciascuno di essi un apposito Manuale contenente il piano completo dell'aggiornamento con le istruzioni da seguire per le diverse operazioni da effettuare. Inoltre l'Istat ha inviato a ciascun Comune un CD multimediale con finalità di comunicazione generale sui censimenti 2000 – 2001, unitamente ad un apposito *software*, le cui procedure hanno consentito la compilazione automatica di alcuni modelli man mano che il Comune procedeva alle previste operazioni di aggiornamento degli elenchi.

Alle operazioni di aggiornamento hanno contribuito l'Istat, i Comuni e le Camere di Commercio, ciascuno con ruoli e compiti ben definiti.

Prima di avviare le operazioni di aggiornamento l'Istat ha effettuato un preliminare processo di integrazione e/o sovrapposizione dei dati anagrafici e strutturali contenuti nei principali archivi amministrativi di interesse agricolo, ha predisposto la metodologia, sviluppato le procedure informatiche di acquisizione e trattamento delle informazioni aggiornate, prodotto il materiale per l'aggiornamento stesso su supporto cartaceo ed informatico, nonché sottoposto a verifica di fattibilità tutte le modalità tecniche ed organizzative dell'operazione.

In particolare l'aggiornamento delle liste si è basato su una verifica preliminare dell'archivio censuario riferito al 1990, svolta mediante l'uso di archivi anagrafici delle aziende aggiornati al 1997 e al 1998 e provenienti dal Sistema informativo agricolo nazionale (SIAN), dall'anagrafe tributaria del Ministero delle Finanze, dal registro delle imprese agricole tenuto presso le Camere di Commercio e dall'archivio residente presso l'AIMA (attualmente AGEA). Tale operazione di aggiornamento e di "incrocio" tra archivi (analoga a quella posta alla base dell'Archivio statistico delle imprese attive, ASIA) è stata estremamente complessa, in quanto il Censimento del 1990 non aveva rilevato il codice fiscale delle aziende agricole (o dei relativi conduttori). Di conseguenza, per effettuare le verifiche sono state utilizzate altre "chiavi", quali la localizzazione e la denominazione dell'azienda, tutti elementi certamente meno sicuri del codice identificativo.²

L'analisi integrata degli archivi sopra menzionati³ ha consentito di "rintracciare" circa 1.400.000 aziende censite nel 1990, informazione questa che è stata fornita ai Comuni per rendere più agevole il loro lavoro di aggiornamento degli elenchi. D'altra parte, i Comuni hanno ricevuto anche un elenco di

² Per essere trattato in modo efficace, l'archivio del 1990 e gli archivi integrativi sono stati preliminarmente sottoposti ad una "normalizzazione", cioè ad un trattamento statistico finalizzato ad assicurare che i caratteri in essi contenuti fossero resi omogenei e confrontabili tra loro.

³ L'operazione di *linkage* tra i diversi archivi, su cui si baserà anche in futuro la costruzione e l'aggiornamento annuale dell'Archivio statistico delle aziende e delle imprese agricole (ASAIA) ha costituito, naturalmente, solo il primo passo del lavoro, cui sono seguite approfondite analisi di carattere statistico volte all'individuazione dei soggetti effettivamente titolari di un'attività agricola rientrante nel campo di osservazione del censimento.

circa 1.800.000 altri soggetti presenti negli archivi amministrativi, per i quali è stato impossibile procedere all'abbinamento automatico e preventivo con le unità contenute nell'archivio censuario del 1990. In alcuni casi si è trattato effettivamente di nuove aziende, ma in molti altri il mancato abbinamento è dipeso unicamente dalla assenza del codice identificativo nell'archivio del 1990.

L'operazione di aggiornamento è poi proseguita sul territorio a cura dei Comuni. Anche le Camere di Commercio, attraverso i propri Uffici di statistica, hanno partecipato all'operazione, svolgendo attività di coordinamento e monitoraggio in collegamento telematico con l'Istat.

Le modalità tecniche ed operative da seguire per l'aggiornamento sono state descritte in un apposito fascicolo contenente il Piano completo delle operazioni.

Con la circolare n.38 del 15 ottobre 1999 prot. 10465, sono stati disposti i criteri e le modalità per la costituzione degli Uffici di censimento comunali e provinciali, precisandone compiti e funzioni per l'aggiornamento.

Entro il mese di giugno 2000, tutti i Comuni, ad eccezione di pochi per i quali si è reso necessario prorogare la scadenza al mese di agosto, hanno trasmesso all'Istat tutto il materiale su supporto informatico e cartaceo. Il materiale pervenuto soltanto su supporto cartaceo, dopo i necessari controlli quantitativi e qualitativi presso l'Istat, è stato sottoposto a registrazione *in service*. Appena registrato, il materiale è stato elaborato al pari di quello pervenuto su supporto informatico, in modo da ottenere gli elenchi definitivi comunali, per foglio di mappa catastale. Questo ha costituito l'area di riferimento da assegnare successivamente a ciascun rilevatore per la raccolta dei dati mediante somministrazione del questionario aziendale.

I file contenenti i dati identificativi dei conduttori, integrati con quello di superficie totale dell'azienda, da inviare ai Comuni come elenchi definitivi, sono stati approntati dall'Istat nel periodo luglio - settembre 2000 e sono stati utilizzati anche per la personalizzazione dei questionari di rilevazione.

10. Le indagini pilota pre-censuarie

Al fine di risolvere le problematiche relative alla localizzazione delle aziende agricole e dei loro terreni, all'aggiornamento delle liste comunali di aziende, nonché alla messa a punto degli strumenti di rilevazione, sono state realizzate nel periodo pre-censuario tre indagini pilota:

1. *localizzazione e georeferenziazione dei terreni aziendali*: l'indagine è stata effettuata nel periodo novembre 1998 – gennaio 1999 per verificare le difficoltà incontrate dai Comuni nell'individuare le aziende agricole e nel localizzare i loro terreni. Hanno partecipato volontariamente 10 Comuni in totale; in particolare, 3 Comuni delle Marche, 5 dell'Emilia-Romagna e 2 della Toscana. Con questa indagine è stata verificata anche la possibilità di utilizzare, per la prima volta nel settore delle statistiche agricole, la documentazione catastale. Il materiale di base per l'esecuzione dell'indagine pilota (elenchi delle aziende agricole e dei soggetti da rilevare) è stato fornito dall'Istat mentre la documentazione catastale è stata acquisita dai Comuni interessati all'indagine. Per agevolare il compito ai Comuni partecipanti l'Istat ha redatto un apposito manuale di istruzioni.
2. *aggiornamento dell'archivio Istat delle aziende agricole*: questa seconda indagine pilota è stata effettuata nel periodo aprile – maggio 1999 al fine di valutare la fattibilità delle operazioni di individuazione delle aziende agricole finalizzata all'aggiornamento degli elenchi. Ad essa hanno partecipato gli stessi Comuni già coinvolti nella prima indagine pilota, integrati da altri 22 in modo da rispettare criteri di rappresentatività per grandi circoscrizioni territoriali.

La metodologia seguita per questa seconda indagine pilota è stata simile a quella adottata per la prima. Tuttavia, tenuto conto che un aggiornamento esaustivo degli elenchi non può essere realizzato se non a seguito di un accurato e completo scambio di informazioni tra Comuni confinanti, tra i 30 sono stati scelti 2 Comuni "nucleo" con i rispettivi Comuni "satelliti" in numero di

8. In termini di numero di aziende agricole da aggiornare con l'indagine pilota, la selezione ha riguardato 5 Comuni con un numero consistente di aziende censite nel 1990 (Comuni "grandi" con oltre 1.000 aziende), 7 altri di "media dimensione" (500 - 1.000 aziende) e 20 di "piccola dimensione" (meno di 500 aziende).

Per i Comuni di grande e media dimensione l'indagine ha consentito di sperimentare le diverse modalità di assunzione delle informazioni dal conduttore, di verificare l'utilizzazione della cartografia più opportuna e di valutare le difficoltà inerenti la localizzazione dei terreni aziendali, nonché i tempi di esecuzione dell'operazione. Per 20 Comuni non erano previsti scambi di informazioni con i Comuni limitrofi, per i 2 Comuni "nucleo" sono state effettuate tutte le fasi dell'operazione di aggiornamento, sino alla completa verifica del grado di copertura raggiunto. Gli 8 Comuni "satelliti", infine, hanno proceduto all'aggiornamento degli elenchi di loro competenza, all'individuazione ed attribuzione delle aziende agricole e dei relativi terreni ai rispettivi fogli di mappa catastali ed allo scambio di informazioni con il corrispondente Comune "nucleo".

Anche per questa seconda indagine l'Istat ha approntato tutto il materiale di base su supporto cartaceo ed informatico, nonché la redazione di un apposito fascicolo di istruzioni.

3. *controllo della qualità degli elenchi aziendali e test del questionario di azienda agricola*: allo scopo di completare le attività preparatorie del Censimento, nel mese di maggio 2000 è stata condotta la terza indagine pilota, finalizzata a valutare le caratteristiche del questionario di rilevazione ed a verificare la qualità degli elenchi aziendali approntati con l'aggiornamento dell'archivio Istat. La rilevazione è stata affidata agli Uffici regionali di censimento (UCR). Essa ha riguardato circa 2.700 unità dislocate in 43 Comuni. Per l'esecuzione dell'indagine pilota gli UCR si sono avvalsi di proprio personale dipendente.

Sono stati utilizzati due modelli: il primo (Mod. ISTAT SME1) per stabilire l'appartenenza dell'unità oggetto dell'indagine pilota al campo di osservazione del Censimento; il secondo che riproduceva il questionario di azienda agricola (Mod. ISTAT CEAGR1) da somministrare alle unità risultate appartenenti al campo di osservazione a seguito dell'accertamento effettuato dal rilevatore.

Alla fine dell'intervista il rilevatore ha redatto per ciascuna azienda agricola intervistata un rapporto (Mod. ISTAT CEAGR RIL1), nel quale è stato precisato il grado di difficoltà riscontrato nella compilazione del questionario di azienda, il tempo di durata dell'intervista e la completezza e chiarezza delle istruzioni predisposte dall'Istat e delle definizioni adottate.

11. Le operazioni preliminari della rete di rilevazione

Preliminarmente alla raccolta dei dati presso i conduttori d'azienda, l'Istat ha fornito a ciascun Comune il materiale necessario allo svolgimento della rilevazione censuaria ed in particolare:

- a) l'elenco delle aziende agricole da intervistare (Mod. ISTAT CEAGR 201), nel quale sono state riportate le aziende individuate con l'aggiornamento degli archivi statistici ed amministrativi, distinte per foglio di mappa catastale;
- b) elenchi aggiuntivi contenenti le indicazioni sui conduttori domiciliati in luogo diverso dall'ubicazione del centro aziendale;
- c) i questionari di azienda agricola (Mod. ISTAT CEAGR 1) in bianco, secondo il numero delle aziende da censire, integrato da una congrua scorta;
- d) le etichette autoadesive con la pre stampa dei caratteri identificativi dei conduttori ai quali somministrare il questionario per le aziende agricole individuate in fase di aggiornamento; per le eventuali aziende nuove (o non identificate nel corso dell'aggiornamento) sono state fornite etichette in bianco, le quali contenevano soltanto i codici e le denominazioni della Provincia e del Comune ed un apposito codice di azienda;

- e) un congruo numero di copie del manuale di istruzioni per la rilevazione, contenente le definizioni, le modalità tecnico-operative e le disposizioni per la raccolta dei dati;
- f) un congruo numero di CD-rom per la formazione dei rilevatori;
- g) il materiale e i modelli accessori da utilizzare per lo svolgimento delle operazioni e per la spedizione del materiale censuario, al termine delle operazioni stesse.

Sempre nel periodo precedente la rilevazione, gli UCC hanno svolto alcune operazioni preparatorie, come la predisposizione del materiale per ciascun rilevatore e la definizione degli "itinerari di sezione" per il rilevatori. Di particolare rilievo, in tale ambito, sono stati i casi in cui vi era differenza tra l'ubicazione dell'azienda e il domicilio del conduttore. Al fine di agevolare gli UCC nella rilevazione di queste aziende, l'Istat ha trasmesso agli UCC, su supporto informatico, la lista dei "conduttori con domicilio in Comune diverso da quello di rilevazione".

Inoltre, per agevolare il compito dei rilevatori e dei rispondenti, molti Comuni hanno fornito a ciascun rilevatore una copia del foglio di mappa catastale di competenza, unitamente ad una copia del quadro di unione dei fogli di mappa in cui si ripartisce il territorio comunale. Ciò ha consentito al rilevatore di individuare più facilmente l'ubicazione delle aziende e la distribuzione dei loro terreni sul territorio. In questo modo si è anche agevolato il rispondente nella collocazione delle diverse attività aziendali in ciascun foglio di mappa.

12. Le attività di raccolta dei dati

All'inizio del mese di ottobre 2000 gli UCC hanno ricevuto il materiale necessario allo svolgimento della rilevazione censuaria. A partire dal 23 ottobre 2000, i rilevatori hanno condotto personalmente le interviste con i conduttori delle aziende agricole secondo un calendario programmato sulle seguenti scadenze di conclusione della rilevazione sul campo: 22 novembre 2000 per i Comuni con meno di 100 aziende da censire e 31 dicembre 2000 per i Comuni con 100 o più aziende da censire.

La concentrazione dei tempi previsti per la raccolta dei dati in circa 60 giorni lavorativi ha richiesto l'impiego di più personale rispetto al precedente censimento.

La revisione dei questionari di rilevazione da parte dei coordinatori comunali è stata effettuata, di norma, giornalmente presso l'UCC, subordinatamente alla consegna quotidiana dei questionari compilati da parte dei rilevatori. L'attività di revisione si è svolta nel periodo dal 23 ottobre 2000 al 12 gennaio 2001, anche con l'ausilio dei coordinatori intercomunali, i quali hanno visitato periodicamente gli UCC, così da risolvere eventuali dubbi ed offrire assistenza tecnica alla rilevazione.

A questo stesso scopo l'Istat ha attivato durante il periodo della rilevazione censuaria due numeri verdi di *help-desk* delle operazioni di raccolta dei dati destinati uno agli operatori istituzionali della rete censuaria e l'altro ai rispondenti.

Il primo è stato gestito dagli Uffici regionali dell'Istat, mentre il secondo è stato affidato ad un *call center* specializzato che ha operato sull'intero territorio nazionale. In entrambi i casi, comunque, l'Istat ha provveduto a predisporre preliminarmente un numero molto consistente di risposte a fattispecie di quesiti (oltre 700 per il primo e più di 35 per il secondo), opportunamente ripartiti nell'ambito di tre differenti tipologie (amministrativa, metodologica e tecnico-informatica). Il ricorso a tali numeri verdi è stato consistente: a quello destinato agli operatori di censimento sono pervenute 6.416 chiamate, di cui 4.235 da parte degli UCC, a quello destinato agli altri soggetti sono pervenute 4.233 chiamate.

Non appena revisionati tutti i questionari di azienda compilati dai rilevatori, gli UCC hanno provveduto alla redazione dei prospetti riepilogativi contenenti i dati relativi alle principali variabili rilevate a livello di foglio di mappa (Mod. ISTAT RIEP 1). Man mano che la compilazione dei prospetti riepilogativi è stata terminata, e comunque entro febbraio 2001, l'UCC ha provveduto a riepilogare tali prospetti a livello comunale, compilando l'apposito modello predisposto dall'Istat (Mod. ISTAT RIEP 2) che è stato inviato all'UCP competente per territorio. I modelli riepilogativi per Comune hanno

consentito all'Istat di elaborare e diffondere alcuni risultati preliminari l'8 marzo 2001 e quelli provvisori il 20 giugno 2001.

La verifica del buon andamento delle operazioni censuarie è stata svolta attraverso un sistema di monitoraggio basato su rapporti periodici inoltrati dagli UCC agli UCP. Tali rapporti sono stati immessi da questi ultimi nella rete telematica appositamente predisposta e sono stati resi disponibili in tempo reale agli uffici di censimento regionali (UCR) ed all'Istat. Più in dettaglio, il monitoraggio ha previsto le seguenti attività:

- a) gli uffici di censimento comunali:
 - hanno comunicato al competente UCP l'inizio della raccolta dei dati;
 - in funzione della numerosità aziendale di competenza, hanno inviato via fax o per via telematica, al competente UCP l'apposito modello con la comunicazione del numero dei questionari compilati, evidenziando anche il numero delle aziende viticole e zootecniche;
 - al termine della raccolta dei dati hanno trasmesso all'UCP gli appositi modelli, nei quali sono stati indicati, tra l'altro, il numero definitivo delle aziende censite, il numero delle aziende per le quali non è stato possibile condurre l'intervista, il numero delle aziende viticole e zootecniche, queste ultime distinte per gli allevamenti bovini, suini, ovini ed altri tipi, alcuni ulteriori dati riassuntivi a livello comunale;
- b) i responsabili provinciali dei coordinatori intercomunali: hanno inoltrato all'UCP e all'UCR competenti per territorio, mediamente ogni 14 giorni, un rapporto sull'attività svolta dai coordinatori intercomunali di propria competenza, compilando l'apposito modello predisposto dall'Istat; tale modello ha fornito per ogni coordinatore intercomunale il numero delle visite effettuate presso ciascun Comune di competenza, il numero dei questionari revisionati unitamente ai rilevatori e ai coordinatori comunali, il grado di difficoltà riscontrato dai rilevatori nella compilazione delle diverse sezioni dei questionari di rilevazione, nonché i problemi eventualmente riscontrati nell'attività dei Comuni;
- c) gli Uffici di censimento provinciali: hanno provveduto all'inserimento nella rete Internet delle informazioni ricevute dagli UCC e dai responsabili dei coordinatori intercomunali, impegnandosi tempestivamente a risolvere i problemi che emergevano dal monitoraggio;
- d) gli Uffici di censimento regionali: hanno riepilogato a livello regionale le informazioni ricevute dagli Uffici di censimento provinciali, utilizzando i prospetti appositamente predisposti dall'Istat, trasmettendoli per via telematica all'Istat ed alla competente Commissione tecnica regionale; essi sono, inoltre, intervenuti tempestivamente per la risoluzione dei problemi evidenziati dal monitoraggio, collaborando strettamente con gli UCP e gli Uffici regionali dell'Istat.

Il monitoraggio telematico è stato svolto utilizzando la rete Internet come struttura di trasmissione, limitando però l'accesso alle aree di monitoraggio ai soli soggetti autorizzati. In questo modo è stato possibile assicurare in tempo reale la condivisione delle informazioni relative allo stato di avanzamento delle operazioni censuarie tra tutti i soggetti della rete territoriale.

Al termine delle operazioni di rilevazione, gli UCC hanno confezionato tutto il materiale utilizzato per la raccolta dei dati, secondo le istruzioni trasmesse dall'Istat. Anche le operazioni di trasmissione del materiale sono state monitorate mediante apposite comunicazioni veicolate dalla rete telematica.

13. La registrazione controllata

La registrazione dei dati su supporto informatico è stata eseguita presso 6 centri distribuiti sul territorio nazionale. Tale attività è stata svolta dai centri applicando piani di registrazione controllata predisposti secondo norme tecniche, operative e di sicurezza stabilite dall'Istat che ha provveduto anche a verificarne l'applicazione. Ciò ha consentito di garantire la completa omogeneità tra le operazioni effettuate dai diversi centri.

Le regole di registrazione dei dati sono state impostate in modo da garantire la maggiore conformità possibile tra le informazioni memorizzate sul supporto informatico ed il questionario cartaceo. Inoltre, nel *software* di registrazione dei dati sono state introdotte alcune regole di incompatibilità con lo scopo di evidenziare particolari incongruenze. Compito dell'operatore è stato di verificare se l'errore segnalato fosse dovuto ad una errata digitazione oppure ad una errata compilazione del questionario. Nel primo caso l'operatore era tenuto a correggere l'errore introdotto; nel secondo, invece, doveva confermare la registrazione effettuata e segnalare la situazione anomala, secondo una opportuna sintassi, su un file di errori che è stato consegnato all'Istat insieme ai dati registrati.

I supporti informatici contenenti i dati registrati per ciascuna Provincia sono stati sottoposti dall'Istat ad una serie di controlli tecnici a campione che hanno garantito il rispetto degli standard di qualità della registrazione effettuata. In questo modo i livelli accertati di errore nella registrazione non hanno superato le soglie prestabilite per la validità dell'operazione.

La registrazione era stata inizialmente fissata nel periodo maggio - settembre 2001; tuttavia, alcune difficoltà tecniche riscontrate presso alcuni centri non hanno consentito il pieno rispetto della tempistica inizialmente predisposta, ritardando così la disponibilità presso l'Istat dei dati registrati per alcune Regioni.

14. Il trattamento informatico dei dati

Espletati i necessari controlli amministrativi e tecnici dei dati contenuti sul supporto informatico provinciale, i record registrati sono stati sottoposti ad un programma di controllo (piano di incompatibilità) che prevedeva l'imposizione automatica, sotto determinate condizioni, di notizie mancanti e la correzione di notizie registrate nei casi di accertata incongruenza.

Il controllo automatico dei dati qualitativi (mutabili) è stato effettuato con tabelle decisionali a doppia o multipla entrata (adottando come criteri di base le definizioni censuarie dei singoli quesiti) e con tabelle di correzione che, secondo combinazioni di risposte non compatibili, prevedevano quale risposta si dovesse ritenere non fondamentale e consentivano l'imposizione della relativa correzione. In caso di combinazioni di tre o più risposte incompatibili, si è corretto il minor numero di risposte necessarie a ristabilire la compatibilità tra esse.

Tabelle decisionali e di correzione per area geografica sono state impostate per quelle coltivazioni la cui presenza è limitata solo in aree geoclimatiche definite. Il controllo automatico dei dati quantitativi (variabili) è stato effettuato con i metodi dell'operatore logico e della funzione di controllo.

Per numerose variabili del questionario di azienda è stata verificata la relazione dell'operatore uguaglianza o disuguaglianza (maggiore o minore). Ad esempio, la superficie irrigata di una coltivazione non può essere superiore alla superficie complessiva della coltivazione stessa, la quantità di latte trasformato deve essere minore o uguale alla quantità di latte munto, e così via.

Maggiormente applicata è stata la funzione di controllo, considerato l'elevato numero di variabili soggette a quadratura con la funzione "addizione". Ad esempio, la somma delle singole superfici deve essere uguale alla superficie totale aziendale; la somma del numero dei capi delle singole categorie di bestiame bovino deve essere uguale al numero totale di capi bovini, e così via.

Inoltre, le risposte ai quesiti del questionario sono in prevalenza non obbligatorie. Ove però sono risultate presenti una o più risposte non obbligatorie, ciò ha implicato il controllo di presenza di risposta ad altro quesito.

Una volta verificata l'esistenza della condizione di errore, è stato automaticamente corretto il campo del *record* relativo al quesito affetto da errore. Nel caso di controlli tra più campi appartenenti allo stesso *record* o a *record* diversi relativi ad uno stesso questionario, sono stati scelti uno o più campi come fondamentali ed i rimanenti campi sono stati oggetto di correzione.

La procedura descritta ha permesso di ottenere come risultato una sufficiente minimizzazione della differenza tra i dati aggregati osservati e i dati aggregati reali.

Dal supporto informatico così ottenuto sono state elaborate delle tavole di controllo contenenti i principali caratteri delle aziende agricole rilevati con il questionario di azienda ed i possibili confronti con quelli del precedente Censimento del 1990, secondo i livelli territoriali previsti.

Un'analisi approfondita dei dati contenuti nelle tavole suddette ha consentito l'individuazione di "aziende anomale" (aventi cioè delle caratteristiche sostanzialmente diverse rispetto a quelle desumibili anche da altre fonti) da sottoporre ad ulteriori controlli ed eventuali correzioni parametriche o interattive.

Dopo l'ultimazione delle precedenti fasi di controllo critico e di analisi dei dati, si è proceduto alla costruzione di una struttura, tipo *data warehouse*, per la costruzione delle tavole statistiche. Tale struttura prevede la trasposizione dei dati dalla forma tipo "questionario" ad una forma più idonea per l'interrogazione dei microdati (Tabelle dei fatti).

I dati, infatti, presentavano una struttura studiata per fornire il massimo della *performance* in fase di inserimento, *check* e controllo. Detta struttura è del tutto inadatta per la produzione veloce di tavole statistiche e per l'analisi; a tal proposito si è resa necessaria la creazione di 21 tabelle dei fatti che aggregano settorialmente e per argomenti i dati di rilevazione, riclassificando ove necessario le voci e aggregando per classi e settori previsti dal piano di diffusione. Queste tabelle hanno alimentato tutti i processi di creazione dei volumi cartacei, della stampa su richiesta (*Print on demand*) e della produzione delle tavole sul *web*.

Le tabelle dei fatti sono le fonti che alimentano ulteriori strutture di dati (*datamart*) più sintetiche (a livello di Comune) che vengono poi date in *input* alle procedure informatiche preposte alla consultazione libera.

Sui *datamart* tutti i dati "sensibili" (a norma della Legge 675 a tutela della *privacy*) sono stati oscurati, al fine di preservare il segreto statistico. Gli elaborati prodotti sono stati realizzati parametrizzando il livello territoriale, in modo da produrre agevolmente le tavole a livello provinciale, regionale e nazionale.

15. Il piano di diffusione dei risultati

Tenuto conto del Protocollo di intesa tra Istat e Conferenza dei Presidenti delle Regioni e di quanto previsto dall'articolo 17 del regolamento di esecuzione del Censimento l'Istat ha fornito agli Uffici di statistica delle Regioni che ne hanno fatto richiesta i file dei dati definitivi, privi dei caratteri anagrafici, relativi alle singole unità di rilevazione per il territorio di rispettiva competenza. Ciò ha permesso di programmare la diffusione dei dati secondo modalità articolate nei tempi, negli strumenti e nei contenuti. In particolare, i dati provvisori del Censimento sono stati diffusi dall'Istat in due occasioni. Con la prima l'Istat ha diffuso l'8 marzo 2001 una "Statistica in breve" con alcuni dati preliminari relativi al numero complessivo di aziende agricole ed alla loro distribuzione per Regione. Successivamente l'Istat ha prodotto una seconda "Statistica in breve", che ha diffuso il 20 giugno 2001, con i dati provvisori a livello nazionale e regionale riferiti al numero delle aziende con e senza superficie agricola utilizzata (SAU), secondo le principali forme di utilizzazione dei terreni, e con allevamenti, secondo le principali specie di bestiame. Anche diverse Regioni hanno curato in proprio la diffusione dei dati provvisori ad un maggior livello di dettaglio a partire dal mese di giugno 2001.

Il piano di diffusione dei dati definitivi a livello regionale è stato concordato dall'Istat con il Centro Interregionale per il sistema informativo ed il sistema statistico (CISIS) ed è stato messo in atto secondo criteri organizzativi comuni. A partire dal 14 giugno 2002 sono state effettuate conferenze stampa organizzate congiuntamente dall'Istat e dai singoli Uffici di statistica delle Regioni, durante le quali sono stati presentati i risultati definitivi fino a livello comunale riguardanti le principali

caratteristiche strutturali delle aziende agricole. I principali dati sono stati anche esposti sui siti Internet dell'Istat e delle Regioni interessate insieme a prime note di commento.

Il piano di pubblicazione dei risultati definitivi del 5° Censimento generale dell'agricoltura è stato predisposto dall'Istat secondo un'articolazione che distingue tra livelli territoriali di riferimento e contenuti caratterizzanti. Le pubblicazioni sono così articolate:

A. Pubblicazioni generali

1. *“Caratteristiche strutturali delle aziende agricole”*
 - a) Fascicolo nazionale
 - b) Fascicoli regionali
 - c) Fascicoli provinciali
2. *“Caratteristiche tipologiche delle aziende agricole”*
 - a) Fascicolo nazionale
 - b) Fascicoli regionali
 - c) *I censimenti agricoli in Italia dal 1961 al 2000*
3. Organizzazione e atti del 5° Censimento generale dell'agricoltura

B. Pubblicazioni tematiche

1. La coltivazione della vite in Italia
 - volume 1 – *“Caratteristiche generali”*
 - volume 2 – *“Vitigni”*
2. Le aziende familiari
3. Le imprese agricole
4. I giovani in agricoltura
5. L'uso del suolo (le coltivazioni)
6. La zootecnia (gli allevamenti)
7. Le infrastrutture aziendali (gli impianti, i fabbricati rurali ed i mezzi meccanici agricoli)
8. La donna in agricoltura

Tutti i volumi previsti dal piano di pubblicazione sono resi disponibili anche sul sito Internet dell'Istat. Inoltre, viene reso disponibile agli utenti un *data warehouse* specializzato.

C. Data Warehouse

Al termine del processo di *check* e controllo, i dati memorizzati su *database* relazionale sono stati normalizzati e trattati secondo le regole statistiche ed i vincoli imposti dai metodi di rilevazione.

Grafico 1 – Struttura del Data Warehouse

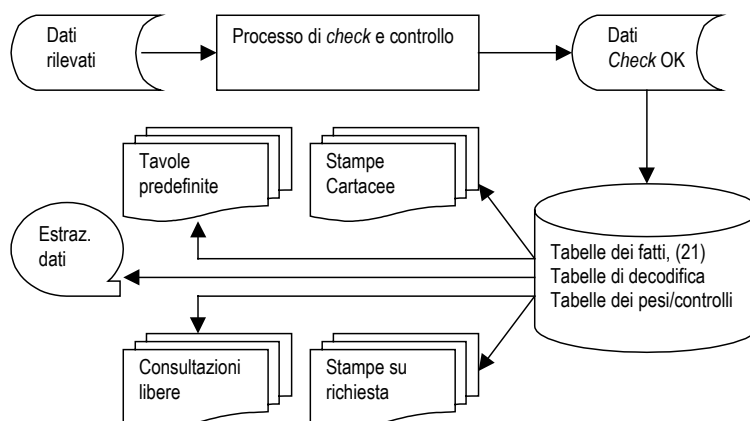

Essi sono stati trasferiti in strutture denominate “tabelle dei fatti”. Queste sono uniche per tutti i successivi processi del *Data Warehouse*.

La sua disponibilità consente ad utenti remoti di creare proprie interrogazioni e di ottenere risposte garantite sotto il profilo dell'integrità dei dati e del rispetto del segreto statistico.

16. Le indagini di qualità e copertura

La qualità dell'informazione statistica fornita dal 5° Censimento generale dell'agricoltura è stata documentata dall'Istat con due rilevazioni post-censuarie mirate a valutare il grado di copertura e il grado di attendibilità delle singole risposte fornite dai conduttori di azienda. Le due rilevazioni post-censuarie sono state eseguite, con riferimento al censimento dell'agricoltura, per la prima volta in questa occasione. Nella precedenti edizioni la valutazione della qualità dell'informazione, fornita con i risultati censuari, era stata realizzata con altre tecniche di analisi dei dati, come risulta dagli specifici volumi a suo tempo pubblicati. Le due indagini di controllo post-censuarie realizzate in questa occasione sono:

- *indagine di copertura*, finalizzata a fornire una misurazione del grado di copertura del Censimento relativamente alla popolazione delle aziende agricole, mediante un campione areale di fogli di mappa del Catasto dei terreni.
- *indagine di qualità*, finalizzata a fornire alcune valutazioni dell'errore di misura dovuto al processo di risposta, mediante reintervista telefonica su un campione di aziende rilevate al Censimento.

Con riferimento alla prima indagine, per *tasso di copertura* si intende il rapporto tra il numero di aziende agricole rilevate al Censimento ed il numero di aziende realmente esistenti sul territorio nazionale alla data di riferimento del Censimento stesso (22 Ottobre 2000).

I domini territoriali di riferimento delle stime sono: l'intero territorio nazionale (ad esclusione della Provincia autonoma di Bolzano), le cinque ripartizioni geografiche (Nord Ovest, Nord Est, Centro, Sud, Isole), le 19 Regioni e la Provincia autonoma di Trento.

Nell'indagine campionaria, di tipo areale, le unità finali di campionamento sono costituite dai fogli di mappa del Catasto dei terreni.⁴ Nella fase di rilevazione sono state individuate le aziende agricole che, alla data di riferimento del Censimento, avevano terreni nelle particelle catastali⁵ di ciascuno dei fogli di mappa selezionati nel campione.

Il disegno di campionamento è del tipo a due stadi con stratificazione delle unità di primo stadio.

Il primo stadio di campionamento è costituito dai Comuni che sono stati stratificati, nell'ambito di ciascuna Regione o Provincia autonoma, nel modo seguente:

- a) i Comuni del medesimo strato sono omogenei rispetto alla variabile numero di aziende facenti parte della lista inviata dall'Istat ai Comuni per il Censimento;
- b) gli strati hanno approssimativamente la medesima dimensione, ossia il numero di aziende agricole è circa lo stesso nei vari strati della Regione.

In ogni strato è stato selezionato un unico Comune campione con probabilità proporzionale alla sua dimensione definita secondo il punto (b) sopra riportato. Il secondo stadio di campionamento è stato costituito dai fogli di mappa catastali. In ciascun Comune campione è stato selezionato un unico foglio del Catasto dei terreni con probabilità proporzionale alla sua dimensione definita secondo il punto (b) sopra riportato. Ciascun foglio di mappa selezionato nel campione è stato sottoposto nuovamente a censimento, al fine di individuare le aziende agricole che avevano terreni nel territorio individuato dal foglio stesso.

⁴ *Foglio di mappa catastale*: insieme di particelle catastali continue, rurali o urbane, che appartengono a precise porzioni di territorio, predeterminate dal catasto dei terreni.

⁵ *Particella catastale*: poligono chiuso di una porzione di territorio situata in uno stesso Comune appartenente ad un'unica proprietà (la quale può appartenere a più soggetti), avente la stessa qualità o classe e la stessa destinazione. Una particella è individuata da un numero identificativo, da un foglio di mappa all'interno del quale è inserita, dal Comune e Provincia in cui il foglio ricade.

Obiettivo dell'*indagine di qualità* è stato ottenere stime sufficientemente affidabili dell'errore di misura e delle sue principali componenti (varianza di risposta e direzione dell'eventuale errore di misura) relativamente alle variabili più significative rilevate tramite il questionario censuario.

La rilevazione è stata condotta su un campione di aziende agricole, già rilevate al Censimento, attraverso una reintervista effettuata con tecniche di rilevazione telefonica (CATI). Le variabili oggetto dell'intervista telefonica riguardavano l'uso dei terreni, la consistenza dei principali allevamenti e le giornate di lavoro dell'annata agraria 1999-2000. Il meccanismo dell'indagine ha previsto il confronto tra il dato ottenuto sulla medesima unità nelle due rilevazioni – per le variabili rilevate sia al Censimento che all'indagine di qualità – e la riconciliazione delle eventuali differenze tra il dato rilevato al Censimento e la risposta all'intervista telefonica.

I domini territoriali di riferimento sono stati rappresentati dall'intero territorio nazionale, dalle cinque ripartizioni geografiche (Nord-Ovest, Nord-Est, Centro, Sud, Isole) e per alcune variabili dalle 19 Regioni e dalla Provincia Autonoma di Bolzano.

Per la selezione del campione di aziende agricole è stato adottato un disegno di campionamento a due stadi, con stratificazione delle unità del primo e del secondo stadio. Il primo stadio è stato rappresentato dai Comuni, stratificati per zona altimetrica e numero di aziende facenti parte della lista di aziende agricole rilevate al Censimento; il secondo stadio è stato costituito dalle aziende agricole stratificate per classe di superficie totale.

Avvertenze alle tavole

Generali

Le denominazioni e le circoscrizioni territoriali di Province e Comuni fanno riferimento alla data del 22 ottobre 2000. Nelle tavole che riportano i dati per classi di valori (superficie totale, superficie agricola utilizzata, giornate di lavoro, ecc.) gli estremi inferiori di ciascuna classe s'intendono inclusi e gli estremi superiori esclusi. Così, ad esempio, nelle classi di superficie da 2 a 5 ettari sono comprese le aziende da 2,00 ettari fino a 4,99 ettari.

Per alcune tavole si deve tener presente che, secondo i caratteri considerati, la stessa azienda può essere conteggiata più volte. Con riferimento alle coltivazioni, ad esempio, un'azienda che pratica la coltivazione della vite e dell'olivo risulta sia tra quelle che coltivano la vite che tra quelle che coltivano l'olivo. Allo stesso modo, un'azienda che pratica l'irrigazione con diverse modalità di approvvigionamento dell'acqua è conteggiata tante volte quante sono le modalità di approvvigionamento utilizzate. Ad esempio, un'azienda che si approvvigiona di acqua irrigua sia da un lago artificiale che da altre aziende agricole entra nel conteggio sia del primo che del secondo dato.

Poiché la superficie agricola utilizzata (SAU) costituisce parte della superficie totale, nella ripartizione delle aziende per classi di SAU si verifica normalmente uno slittamento delle aziende verso le classi inferiori. Così, ad esempio, un'azienda con 3,50 ettari di superficie totale, di cui 1,20 ettari di SAU, è conteggiata nella classe da 3 a 5 ettari nella ripartizione per classi di superficie totale e nella classe da 1 a 2 ettari nella ripartizione per classi di SAU.

Nella fiancata delle tavole, una determinata modalità di variabile è presente solo se esiste almeno un caso verificato. Ad esempio, le sei modalità della forma di conduzione (conduzione diretta del coltivatore con solo manodopera familiare; conduzione diretta del coltivatore con manodopera familiare prevalente; conduzione diretta del coltivatore con manodopera extrafamiliare prevalente; conduzione con salariati; conduzione a colonia parziaria appoderata; altra forma di conduzione) compaiono tutte in fiancata solo se per ciascuna di esse è stato rilevato almeno un caso.

Particolari

Tavola 1.1 – Nella distribuzione per titolo di possesso dei terreni sono escluse le aziende senza terreno agrario (esclusivamente zootecniche), in quanto la distribuzione si riferisce al titolo di possesso della

superficie totale. Le superfici medie aziendali riferite alle forme di conduzione (prima parte della tavola) sono calcolate rispetto al numero totale delle aziende rilevate, mentre quelle riferite ai titoli di possesso dei terreni (seconda parte della tavola) sono calcolate rispetto al numero delle aziende con superficie.

Tavola 1.2 – Sono escluse le aziende senza superficie agricola utilizzata (esclusivamente forestali, esclusivamente zootecniche e forestali-zootecniche).

Tavola 1.4 – La voce SEMINATIVI comprende la modalità *orti familiari* prevista nel questionario di azienda. Nella voce FORAGGERE AVVICENDATE è compresa la modalità *piante sarchiate da foraggio*. La voce VITE comprende anche la modalità *viti non innestate* e non comprende le modalità *viti madri di portinnesto* e *barbatelle*. Per garantire il confronto con i dati dei due censimenti precedenti, la voce FRUTTIFERI riferita agli anni 1982 e 1990 comprende la modalità *castagneti da frutto*, considerata autonoma nei relativi questionari di azienda.

Tavola 1.5 – La voce ALTRO riferita all'approvvigionamento dell'acqua irrigua comprende le seguenti modalità previste nel questionario di azienda: *da acquedotto*, *da acque sotterranee*, *diretto da impianto di depurazione*, *raccolta acque pluviali*. La voce IN ALTRA FORMA riferita alla gestione dell'acqua irrigua comprende la modalità *gestione autonoma*. La voce ASPERSIONE riferita ai sistemi di irrigazione comprende la modalità *microirrigazione* prevista nel questionario di azienda.

Tavola 1.6 – Con riferimento al 2000, la differenza che si riscontra tra la somma degli addendi e il totale della superficie è dovuta ad arrotondamenti operati direttamente dal calcolatore, causati dalla ridistribuzione proporzionale del totale della superficie irrigata tra le diverse tipologie di coltivazioni effettivamente irrigate, limitatamente alle aziende per le quali il totale della superficie irrigata è risultato al controllo maggiore del totale della superficie irrigabile. Con riferimento al 1990, la voce FRUMENTO comprende solo la modalità *frumento duro*, mentre il *frumento tenero* è incluso nella voce ALTRE COLTIVAZIONI.

Tavola 1.7 – La voce AZIENDE CON ALLEVAMENTI comprende anche le aziende con produzione di pulcini di un giorno mediante incubazione artificiale.

Tavola 1.10 – La voce ALTRI MEZZI MECCANICI riferita al 2000 comprende le seguenti modalità previste nel questionario di azienda: *macchine per la raccolta completamente automatizzata di pomodoro da industria e di altri prodotti* e *altri mezzi meccanici utilizzati*. La stessa voce riferita al 1990 comprende le modalità *macchine per la raccolta di ortive, uve e frutta*; *raccogliatrici-trinciatrici*; *raccogliatrici-presse di foraggio*; *automezzi per trasporto merci*; *altri mezzi meccanici utilizzati* previste nel relativo questionario. La stessa voce riferita al 1982 comprende le modalità *macchine per la raccolta della frutta*; *raccogliatrici-trinciatrici*; *automezzi per trasporto merci* e *altri mezzi meccanici utilizzati* previste nel relativo questionario.

Tavola 2.1 – Sono escluse le aziende senza terreno agrario (esclusivamente zootecniche).

Tavola 2.2 – Sono escluse le aziende senza terreno agrario (esclusivamente zootecniche).

Tavola 2.3 – Sono escluse le aziende senza superficie agricola utilizzata (esclusivamente forestali, esclusivamente zootecniche e forestali-zootecniche).

Tavola 2.4 – Sono escluse le aziende senza superficie agricola utilizzata (esclusivamente forestali, esclusivamente zootecniche e forestali-zootecniche).

Tavola 2.5 – Sono escluse le aziende senza terreno agrario (esclusivamente zootecniche).

Tavola 2.6 – Sono escluse le aziende senza superficie agricola utilizzata (esclusivamente forestali, esclusivamente zootecniche e forestali-zootecniche).

Tavola 2.10 – La voce SEMINATIVI comprende la modalità *orti familiari* prevista nel questionario di azienda.

Tavola 2.11 – La voce SEMINATIVI non comprende la modalità *orti familiari*.

Tavola 2.12 – Nella tavola sono riportate solo le principali coltivazioni praticate. Per tale motivo, nella seconda parte della tavola (superficie investita), la somma degli addendi non corrisponde al totale. La voce VITE non comprende le modalità *viti madri di portinnesto* e *barbatelle* previste nel questionario di azienda.

Tavola 2.16 – I vitigni sono indicati sia con il codice di riferimento che con la denominazione.

Tavola 2.17 – Sono escluse le aziende senza terreno agrario (esclusivamente zootecniche).

Tavole 2.20 e 2.21 – Nella superficie irrigabile può essere compresa la superficie investita ad arboricoltura da legno. Pertanto può verificarsi il caso di aziende che hanno superficie irrigabile pur essendo prive di SAU.

Tavola 2.22 – La differenza tra il totale della superficie irrigata di Tav. 2.21 e la somma delle superfici effettivamente irrigate è dovuta ad arrotondamenti operati direttamente dal calcolatore, causati dalla ridistribuzione proporzionale del totale della superficie irrigata tra le coltivazioni stesse, limitatamente alle aziende per le quali il totale della superficie irrigata è risultato al controllo maggiore del totale della superficie irrigabile.

Tavola 2.67 – Nei casi in cui il capo azienda ha conseguito più titoli di studio, sia in scuole ad indirizzo agrario che in altri tipi di scuole, è stato considerato esclusivamente il titolo di studio conseguito nelle scuole ad indirizzo agrario.

Tavola 3.1 – Sono escluse le aziende senza superficie agricola utilizzata (esclusivamente forestali, esclusivamente zootecniche e forestali-zootecniche).

Tavola 3.3 – La voce SEMINATIVI comprende la modalità *orti familiari*. La voce ALTRA SUPERFICIE comprende anche la modalità *superficie agraria non utilizzata*,

Tavola 3.5 – La voce VITE non comprende le modalità *viti madri di portinnesto* e *barbatelle*.

Tavola 4.4 – Nella distribuzione per titolo di possesso dei terreni sono escluse le aziende senza terreno agrario (aziende esclusivamente zootecniche).

Tavola 4.11 – La voce SEMINATIVI comprende la modalità *orti familiari* prevista nel questionario di azienda.

Tavola 4.12 – La voce FRUMENTO comprende sia il *frumento tenero* sia il *frumento duro*. La voce FORAGGERE AVVICENDATE comprendono le *piante sarchiate da foraggio*.

Tavola 4.13 – Nella voce VITE sono escluse le *viti madri di portinnesto* e le *barbatelle*.

Tavola 4.14 – Le AZIENDE CON ALLEVAMENTI comprendono aziende con bovini, bufalini, ovini, caprini, equini, suini, allevamenti avicoli, conigli, struzzi, altri allevamenti e pulcini di un giorno.

Tavole statistiche

Capitolo 1 – Confronti temporali (Universo Italia)

Tavola 1.1 - Aziende e relativa superficie totale per forma di conduzione e titolo di possesso dei terreni (superficie in ettari)

FORME DI CONDUZIONE TITOLI DI POSSESSO DEI TERRENI	ANNI DI CENSIMENTO						SUPERFICIE MEDIA AZIENDALE		
	2000		1990		1982		2000	1990	1982
	Aziende	Superficie totale	Aziende	Superficie totale	Aziende	Superficie totale			
FORME DI CONDUZIONE									
Conduzione diretta del coltivatore	52.749	228.287,67	60.426	289.561,18	64.824	283.006,57	4,33	4,79	4,37
<i>Con solo manodopera familiare</i>	<i>45.728</i>	<i>155.834,56</i>	<i>45.418</i>	<i>157.186,84</i>	<i>51.272</i>	<i>166.745,93</i>	<i>3,41</i>	<i>3,46</i>	<i>3,25</i>
<i>Con manodopera familiare prevalente</i>	<i>4.529</i>	<i>38.766,60</i>	<i>8.819</i>	<i>62.945,96</i>	<i>8.035</i>	<i>55.486,53</i>	<i>8,56</i>	<i>7,14</i>	<i>6,91</i>
<i>Con manodopera extrafamiliare prevalente</i>	<i>2.492</i>	<i>33.686,51</i>	<i>6.189</i>	<i>69.428,38</i>	<i>5.517</i>	<i>60.774,11</i>	<i>13,52</i>	<i>11,22</i>	<i>11,02</i>
Conduzione con salariati	2.806	40.068,68	2.041	64.465,59	3.718	83.138,88	14,28	31,59	22,36
Conduzione a colonia parziaria appoderata	29	351,19	44	441,07	121	637,31	12,11	10,02	5,27
Altra forma di conduzione	16	73,07	15	254,52	401	2.814,93	4,57	16,97	7,02
TOTALE	55.600	268.780,61	62.526	354.722,36	69.064	369.597,69	4,83	5,67	5,35
TITOLI DI POSSESSO DEI TERRENI									
Solo in proprietà	51.359	198.717,72	57.918	256.191,75	63.807	289.437,13	3,87	4,42	4,54
Solo in affitto	1.331	16.829,15	958	12.816,38	1.086	22.304,14	12,64	13,38	20,54
Parte in proprietà e parte in affitto	2.877	53.233,74	3.353	85.714,23	3.578	57.856,42	18,50	25,56	16,17
<i>In proprietà</i>	<i>-</i>	<i>25.140,88</i>	<i>-</i>	<i>44.341,92</i>	<i>-</i>	<i>25.152,91</i>	<i>8,74</i>	<i>13,22</i>	<i>7,03</i>
<i>In affitto</i>	<i>-</i>	<i>28.092,86</i>	<i>-</i>	<i>41.372,31</i>	<i>-</i>	<i>32.703,51</i>	<i>9,76</i>	<i>12,34</i>	<i>9,14</i>
TOTALE	55.567	268.780,61	62.229	354.722,36	68.471	369.597,69	4,84	5,70	5,40

Tavola 1.2 - Aziende e relativa superficie agricola utilizzata (SAU) per forma di conduzione e titolo di possesso dei terreni (superficie in ettari)

FORME DI CONDUZIONE TITOLI DI POSSESSO DEI TERRENI	ANNI DI CENSIMENTO						SUPERFICIE MEDIA AZIENDALE		
	2000		1990		1982		2000	1990	1982
	Aziende	SAU	Aziende	SAU	Aziende	SAU			
FORME DI CONDUZIONE									
Conduzione diretta del coltivatore	52.656	209.026,65	60.094	267.236,82	64.159	259.777,16	3,97	4,45	4,05
<i>Con solo manodopera familiare</i>	<i>45.665</i>	<i>143.788,35</i>	<i>45.098</i>	<i>147.487,47</i>	<i>50.654</i>	<i>154.736,42</i>	<i>3,15</i>	<i>3,27</i>	<i>6,04</i>
<i>Con manodopera familiare prevalente</i>	<i>4.504</i>	<i>35.171,80</i>	<i>8.814</i>	<i>57.900,92</i>	<i>7.999</i>	<i>51.584,59</i>	<i>7,81</i>	<i>6,57</i>	<i>6,45</i>
<i>Con manodopera extrafamiliare prevalente</i>	<i>2.487</i>	<i>30.066,50</i>	<i>6.182</i>	<i>61.848,43</i>	<i>5.506</i>	<i>53.456,15</i>	<i>12,09</i>	<i>10,00</i>	<i>9,71</i>
Conduzione con salariati	2.788	27.857,09	2.029	21.106,52	3.696	43.624,42	9,99	10,40	11,80
Conduzione a colonia parziaria appoderata	29	229,15	44	406,43	121	613,89	7,90	9,24	5,07
Altra forma di conduzione	16	69,67	15	236,43	397	2.059,66	4,35	15,76	5,19
TOTALE	55.489	237.182,56	62.182	288.986,20	68.373	306.075,13	4,27	4,65	4,48
TITOLI DI POSSESSO DEI TERRENI									
Solo in proprietà	51.354	177.858,11	57.898	219.490,45	63.813	243.535,21	3,46	3,79	3,82
Solo in affitto	1.331	15.044,85	976	12.453,55	1.102	10.175,02	11,30	12,76	9,23
Parte in proprietà e parte in affitto	2.804	44.279,60	3.308	57.042,20	3.458	52.364,90	15,79	17,24	15,14
<i>In proprietà</i>	<i>-</i>	<i>20.760,05</i>	<i>-</i>	<i>25.312,12</i>	<i>-</i>	<i>22.133,39</i>	<i>7,40</i>	<i>7,65</i>	<i>6,40</i>
<i>In affitto</i>	<i>-</i>	<i>23.519,55</i>	<i>-</i>	<i>31.730,08</i>	<i>-</i>	<i>30.231,51</i>	<i>8,39</i>	<i>9,59</i>	<i>8,74</i>
TOTALE	55.489	237.182,56	62.182	288.986,20	68.373	306.075,13	4,27	4,65	4,48

Tavola 1.3 - Aziende e relativa superficie totale per classe di superficie totale e classe di superficie agricola utilizzata (SAU)
(superficie in ettari)

CLASSI DI SUPERFICIE TOTALE CLASSI DI SAU	ANNI DI CENSIMENTO					
	2000		1990		1982	
	Aziende	Superficie totale	Aziende	Superficie totale	Aziende	Superficie totale
CLASSI DI SUPERFICIE TOTALE						
Senza superficie	33	-	297	-	593	-
Meno di 1 ettaro	25.465	11.071,40	25.540	10.842,31	27.871	12.203,18
1 -- 2	9.897	13.935,62	11.211	15.284,88	12.711	17.271,14
2 -- 3	4.904	11.895,04	6.292	14.821,88	6.979	16.400,62
3 -- 5	5.219	20.062,64	6.850	25.826,00	7.843	29.444,28
5 -- 10	4.877	33.822,90	6.203	42.154,53	6.888	46.413,63
10 -- 20	2.749	37.796,81	3.405	46.508,07	3.386	45.540,88
20 -- 30	991	23.916,10	1.072	25.450,81	1.073	25.457,94
30 -- 50	738	28.262,58	787	29.537,14	750	28.046,92
50 -- 100	491	33.337,02	520	35.042,53	586	39.699,04
100 ed oltre	236	54.680,50	349	109.254,21	384	109.120,06
TOTALE	55.600	268.780,61	62.526	354.722,36	69.064	369.597,69
CLASSI DI SAU						
Senza superficie	111	8.162,88	344	35.763,68	691	20.318,59
Meno di 1 ettaro	27.407	14.493,50	27.567	14.688,26	30.382	16.409,61
1 -- 2	9.280	14.924,81	10.741	16.602,17	11.993	18.495,79
2 -- 3	4.511	12.036,88	5.948	15.366,46	6.623	17.137,81
3 -- 5	4.846	19.994,25	6.414	26.124,05	7.322	29.844,53
5 -- 10	4.552	33.319,18	5.799	42.153,52	6.396	46.156,99
10 -- 20	2.617	38.369,01	3.219	46.580,96	3.106	49.760,68
20 -- 30	941	24.092,33	993	25.852,45	997	25.490,38
30 -- 50	706	28.693,06	748	30.565,72	727	30.149,48
50 -- 100	440	32.418,97	462	33.989,58	513	39.037,60
100 ed oltre	189	42.275,74	291	67.035,51	314	76.796,23
TOTALE	55.600	268.780,61	62.526	354.722,36	69.064	369.597,69

Tavola 1.4 - Aziende e relativa superficie investita per le principali coltivazioni praticate (superficie in ettari)

COLTIVAZIONI	ANNI DI CENSIMENTO						SUPERFICIE MEDIA AZIENDALE		
	2000		1990		1982		2000	1990	1982
	Aziende	Superficie investita	Aziende	Superficie investita	Aziende	Superficie investita			
SEMINATIVI	27.264	134.646,44	34.377	165.974,53	38.427	180.391,65	4,94	4,83	4,69
Cereali	14.318	79.264,16	20.777	102.281,58	27.578	116.094,01	5,54	4,92	4,21
<i>Frumento tenero</i>	409	2.127,15	219	717,09	899	2.298,09	5,20	3,27	2,56
<i>Frumento duro</i>	13.050	70.569,10	19.725	93.830,77	26.418	108.595,89	5,41	4,76	4,11
<i>Orzo</i>	1.121	2.917,54	1.040	2.746,28	686	1.029,45	2,60	2,64	1,50
<i>Granoturco</i>	18	37,52	23	54,33	37	59,36	2,08	2,36	1,60
<i>Riso</i>	-	-	-	-	-	-	-	-	-
Legumi secchi	1.882	1.996,25	1.158	1.707,92	5.290	4.166,39	1,06	1,47	0,79
Patata	71	21,60	58	15,30	30	11,41	0,30	0,26	0,38
Barbabietola da zucchero	2	1,27	-	-	-	-	0,64	-	-
Piante industriali	10	4,41	12	150,67	1	1,68	0,44	12,56	1,68
Ortive	4.954	2.797,24	8.635	5.424,07	7.295	3.894,48	0,56	0,63	0,53
Foraggere avvicendate	6.348	34.236,56	8.488	39.246,13	9.693	35.127,68	5,39	4,62	3,62
COLTIVAZIONI LEGNOSE AGRARIE	44.649	50.040,89	47.249	58.374,45	53.067	57.858,84	1,12	1,24	1,09
Vite	12.418	16.843,58	17.998	21.761,54	28.145	21.902,71	1,36	1,21	0,78
<i>per vini DOC e DOCG</i>	91	891,30	178	1.023,20	67	875,37	9,79	5,75	13,07
<i>per altri vini</i>	12.269	15.871,41	17.239	20.171,56	27.579	20.514,95	1,29	1,17	0,74
<i>per uva da tavola</i>	274	31,39	326	77,49	762	488,08	0,11	0,24	0,64
Olivo	34.186	24.375,64	29.130	20.582,51	28.494	20.334,81	0,71	0,71	0,71
Agrumi	8.659	4.352,21	14.136	10.524,32	13.935	11.062,64	0,50	0,74	0,79
Fruttiferi	9.092	3.775,11	10.674	5.195,82	9.410	4.363,06	0,42	0,49	0,46
Vivai	88	99,56	22	39,00	365	170,52	1,13	1,77	0,47
PRATI PERMANENTI E PASCOLI	9.081	52.495,23	9.917	64.637,22	9.658	67.824,64	5,78	6,52	7,02
SUPERFICIE AGRICOLA UTILIZZATA	55.489	237.182,56	62.182	288.986,20	68.373	306.075,13	4,27	4,65	4,48
ARBORICOLTURA DA LEGNO	106	340,67	-	-	-	-	3,21	-	-
<i>di cui pioppeti</i>	14	14,22	78	599,21	42	32,17	1,02	7,68	0,77
BOSCHI	1.725	16.914,85	2.314	48.075,25	2.371	44.377,61	9,81	20,78	18,72
SUPERFICIE AGRARIA NON UTILIZZATA	11.810	10.488,31	9.870	11.152,47	14.497	14.639,24	0,89	1,13	1,01
ALTRA SUPERFICIE	25.226	3.854,22	26.974	5.909,23	24.141	4.473,54	0,15	0,22	0,19
SUPERFICIE TOTALE	55.567	268.780,61	62.229	354.722,36	68.471	369.597,69	4,84	5,70	5,40

Tavola 1.5 - Aziende con irrigazione secondo il tipo di approvvigionamento dell'acqua irrigua ed il sistema di irrigazione

TIPI DI APPROVVIGIONAMENTO SISTEMI DI IRRIGAZIONE	ANNI DI CENSIMENTO		
	2000	1990	1982
APPROVVIGIONAMENTO DELL'ACQUA IRRIGUA	13.291	20.810	19.416
Fonte di approvvigionamento			
<i>Da corsi d'acqua superficiali</i>	2.062	2.127	1.574
<i>Da laghi naturali e laghetti artificiali</i>	1.979	952	898
<i>Altro</i>	10.502	7.630	5.843
Gestione dell'acqua irrigua			
<i>Da consorzi di irrigazione e di bonifica</i>	4.779	5.705	6.511
<i>Da altre aziende agricole</i>	1.129	2.055	2.529
<i>In altra forma</i>	7.891	3.482	3.031
SISTEMI DI IRRIGAZIONE			
Scorrimento superficiale ed infiltrazione laterale	6.625	8.608	10.282
Sommersione	51	10.693	7.889
Aspersione (a pioggia)	5.608	1.347	1.331
Goccia	1.438	808	242
Altro sistema	514	320	174

Tavola 1.6 - Aziende con irrigazione secondo le principali coltivazioni irrigate (superficie in ettari)

COLTIVAZIONI IRRIGATE	ANNI DI CENSIMENTO					
	2000		1990		1982	
	Aziende	Superficie irrigata	Aziende	Superficie irrigata	Aziende	Superficie irrigata
Frumento	111	392,09	156	399,34	-	-
Granoturco da granella	6	2,47	5	16,80	7	18,65
Patata	28	6,03	22	6,42	-	-
Barbabietola da zucchero	1	1,07	-	-	-	-
Girasole	-	-	-	-	-	-
Soia	-	-	-	-	-	-
Ortive	2.098	1.221,42	3.027	1.733,58	3.325	2.006,48
Foraggiere avvicendate	36	118,02	181	710,21	113	994,05
Vite	1.803	4.958,50	1.121	2.565,44	3.311	5.542,64
Agrumi	7.285	3.759,08	12.610	9.122,03	12.658	10.171,56
Fruttiferi	2.360	1.097,61	3.030	1.449,39	3.043	1.492,52
Altre coltivazioni	3.741	1.813,41	3.680	1.428,26	2.352	1.282,47
TOTALE	13.291	13.369,70	18.848	17.431,47	19.416	21.508,37

Tavola 1.7 - Aziende con allevamenti secondo le principali specie di bestiame

SPECIE DI BESTIAME	ANNI DI CENSIMENTO					
	2000		1990		1982	
	Aziende	Capi	Aziende	Capi	Aziende	Capi
AZIENDE CON ALLEVAMENTI	3.199	-	5.778	-	9.316	-
BOVINI E BUFALINI	1.845	53.362	3.525	84.360	5.211	103.261
<i>Vacche da latte</i>	288	4.754	2.173	25.324	3.270	32.354
OVINI	1.344	123.841	2.585	196.271	1.810	106.015
<i>Pecore</i>	1.210	105.157	2.553	171.086	1.715	88.198
CAPRINI	457	20.600	1.041	26.395	1.363	21.314
<i>Capre</i>	417	17.544	1.026	24.141	1.336	18.596
EQUINI	630	2.240	1.617	3.414	4.350	9.608
SUINI	159	3.854	249	8.511	593	9.924
<i>Scrofe</i>	40	664	110	1.151	145	1.047
CONIGLI	113	1.314	171	3.126	517	8.799
<i>Fattrici</i>	83	321	133	960	284	1.950
ALLEVAMENTI AVICOLI	692	137.556	1.263	322.731	2.338	223.657
<i>Polli da carne</i>	111	1.974	127	36.727	546	107.047
<i>Galline da uova</i>	679	135.298	1.243	285.533	2.239	114.616
<i>Altri avicoli</i>	49	284	49	471	172	1.994

Tavola 1.8 - Aziende e relativo numero di giornate di lavoro per categoria di manodopera aziendale e classe di giornate di lavoro aziendale

CATEGORIE DI MANODOPERA AZIENDALE CLASSI DI GIORNATE DI LAVORO AZIENDALE	ANNI DI CENSIMENTO					
	2000		1990		1982	
	Aziende	Giornate di lavoro	Aziende	Giornate di lavoro	Aziende	Giornate di lavoro
CATEGORIE DI MANODOPERA AZIENDALE						
Conduttore	55.457	2.135.770	62.401	3.251.534	68.955	4.553.485
Coniuge	16.547	361.418	16.916	541.504	8.846	420.513
Familiari e parenti del conduttore	11.841	494.532	13.997	904.131	9.174	738.600
Manodopera aziendale a tempo indeterminato	350	44.514	244	71.500	623	153.736
Manodopera aziendale a tempo determinato	7.957	483.731	16.687	1.622.270	16.828	1.485.348
CLASSI DI GIORNATE DI LAVORO AZIENDALE						
Meno di 50	37.032	694.814	32.425	653.713	31.769	755.955
50 -- 100	9.107	587.887	12.087	794.283	14.597	967.866
100 -- 200	5.305	694.678	9.348	1.239.268	11.969	1.566.698
200 -- 300	1.719	399.210	3.924	910.319	5.092	1.180.461
300 -- 500	1.870	667.419	3.421	1.227.170	4.224	1.492.132
500 -- 1000	495	317.461	1.113	719.885	1.191	767.507
1000 -- 2500	58	76.559	177	244.804	189	251.306
2500 ed oltre	14	81.937	31	601.497	33	369.757
TOTALE	55.600	3.519.965	62.526	6.390.939	69.064	7.351.682

Tavola 1.9 - Aziende con abitazioni

ABITAZIONI	ANNI DI CENSIMENTO					
	2000		1990		1982	
	Aziende	Numero abitazioni	Aziende	Numero abitazioni	Aziende	Numero abitazioni
AZIENDE CON ABITAZIONI	13.652	15.063	17.229	19.268	15.438	17.263
Occupate	6.530	6.870	6.660	7.180	10.215	11.224
<i>dal conduttore, familiari e parenti</i>	6.371	-	6.542	6.891	10.120	10.887
<i>da altra manodopera aziendale</i>	107	-	22	55	70	102
<i>da altre persone</i>	145	-	154	234	138	235
Non occupate	7.617	8.193	10.849	12.088	5.468	6.039
Aziende che praticano agriturismo	61	-	-	-	89	-

Tavola 1.10 - Aziende che utilizzano mezzi meccanici nel complesso e numero di mezzi di proprietà dell'azienda

MEZZI MECCANICI	ANNI DI CENSIMENTO					
	2000		1990		1982	
	Aziende in complesso	Numero mezzi di proprietà	Aziende in complesso	Numero mezzi di proprietà	Aziende in complesso	Numero mezzi di proprietà
AZIENDE CHE UTILIZZANO MEZZI MECCANICI	46.664	-	49.748	-	42.545	-
Trattrici	22.783	11.358	26.087	8.988	24.776	7.522
<i>Di potenza inferiore a 40 kw</i>	4.849	2.605	6.767	3.298	8.793	4.366
<i>Da 40 Kw a meno di 60 Kw</i>	10.780	4.338	14.742	4.044	10.733	2.007
<i>Oltre 60 Kw</i>	8.357	4.415	5.824	1.646	6.039	1.149
Motocoltivatori, motozappe, motofresatrici e motofalciatrici	33.337	27.497	32.986	26.438	26.474	20.462
Mietitrebbiatrici	11.244	352	17.747	195	18.289	254
Macchine per la raccolta automatizzata di:						
<i>Patata</i>	2	2	12	66	1	1
<i>Barbabietola da zucchero</i>	-	-	1	1	-	-
Apparecchi meccanici per l'irrorazione di prodotti fitoiatrici	7.285	3.582	12.736	7.319	3.990	2.702
Macchine per la fertilizzazione	8.989	3.207	10.292	2.025	1.381	332
Altri mezzi meccanici	8.040	-	12.998	-	16.052	-

Capitolo 2 – Dati provinciali (Universo Italia)

Tavola 2.1 - Aziende, relativa superficie totale e numero di giornate di lavoro effettuate nell'azienda per classe di superficie totale e forma giuridica (superficie in ettari)

FORME GIURIDICHE	CLASSI DI SUPERFICIE TOTALE									Totale
	Meno di 1	1 -- 2	2 -- 5	5 -- 10	10 -- 20	20 - 30	30 -- 50	50 -- 100	100 ed oltre	
AZIENDE										
Azienda individuale	25.381	9.869	10.057	4.838	2.732	977	721	480	205	55.260
Comunanza o affittanza collettiva	40	15	27	18	10	5	6	2	4	127
Società di persone e di capitali	29	6	18	9	4	6	5	6	11	94
<i>Semplice</i>	16	3	7	2	1	2	4	5	1	41
<i>In nome collettivo</i>	1	-	-	-	1	-	1	-	3	6
<i>A responsabilità limitata</i>	3	-	4	1	2	3	-	-	1	14
<i>In accomandita semplice</i>	-	-	1	-	-	1	-	1	3	6
<i>In accomandita per azioni</i>	-	-	-	-	-	-	-	-	-	-
<i>Per azioni</i>	-	-	-	-	-	-	-	-	2	2
<i>Altro tipo</i>	9	3	6	6	-	-	-	-	1	25
Società cooperativa	5	-	6	3	1	2	4	1	2	24
Associazione di produttori	-	-	1	-	-	-	-	1	-	2
Ente pubblico	7	5	6	5	1	1	2	1	14	42
<i>Stato</i>	2	2	2	1	-	-	-	-	2	9
<i>Regione</i>	-	-	-	1	-	-	1	1	4	7
<i>Provincia</i>	-	-	-	1	-	-	-	-	-	1
<i>Comune</i>	1	-	1	1	-	1	-	-	7	11
<i>Comunità montana</i>	-	-	-	-	-	-	-	-	-	-
<i>Altro</i>	4	3	3	1	1	-	1	-	1	14
Altra forma giuridica	3	2	8	4	1	-	-	-	-	18
<i>Consorzio</i>	-	-	-	-	-	-	-	-	-	-
<i>Altro tipo forma giuridica</i>	3	2	8	4	1	-	-	-	-	18
TOTALE	25.465	9.897	10.123	4.877	2.749	991	738	491	236	55.567
SUPERFICIE TOTALE										
Azienda individuale	11.026,70	13.895,75	31.743,90	33.548,75	37.552,61	23.548,07	27.597,45	32.613,10	38.326,78	249.853,11
Comunanza o affittanza collettiva	22,81	21,95	91,64	123,27	146,55	125,03	246,79	128,69	1.193,82	2.100,55
Società di persone e di capitali	13,51	8,11	56,18	59,64	51,43	156,47	187,61	393,95	2.730,83	3.657,73
<i>Semplice</i>	5,64	3,58	21,63	12,18	12,43	55,86	144,36	335,38	103,20	694,26
<i>In nome collettivo</i>	0,57	-	-	-	10,00	-	43,25	-	758,53	812,35
<i>A responsabilità limitata</i>	0,98	-	10,46	6,42	29,00	72,20	-	-	394,58	513,64
<i>In accomandita semplice</i>	-	-	3,51	-	-	28,41	-	58,57	640,42	730,91
<i>In accomandita per azioni</i>	-	-	-	-	-	-	-	-	-	-
<i>Per azioni</i>	-	-	-	-	-	-	-	-	687,64	687,64
<i>Altro tipo</i>	6,32	4,53	20,58	41,04	-	-	-	-	146,46	218,93
Società cooperativa	2,98	-	17,90	23,26	14,10	57,72	159,20	66,43	593,07	934,66
Associazione di produttori	-	-	4,93	-	-	-	-	69,85	-	74,78
Ente pubblico	4,33	6,90	18,15	38,26	18,24	28,81	71,53	65,00	11.836,00	12.087,22
<i>Stato</i>	1,34	2,73	7,11	8,77	-	-	-	-	1.071,44	1.091,39
<i>Regione</i>	-	-	-	8,96	-	-	41,43	65,00	5.762,50	5.877,89
<i>Provincia</i>	-	-	-	8,37	-	-	-	-	-	8,37
<i>Comune</i>	0,24	-	3,63	6,91	-	28,81	-	-	4.712,25	4.751,84
<i>Comunità montana</i>	-	-	-	-	-	-	-	-	-	-
<i>Altro</i>	2,75	4,17	7,41	5,25	18,24	-	30,10	-	289,81	357,73
Altra forma giuridica	1,07	2,91	24,98	29,72	13,88	-	-	-	-	72,56
<i>Consorzio</i>	-	-	-	-	-	-	-	-	-	-
<i>Altro tipo forma giuridica</i>	1,07	2,91	24,98	29,72	13,88	-	-	-	-	72,56
TOTALE	11.071,40	13.935,62	31.957,68	33.822,90	37.796,81	23.916,10	28.262,58	33.337,02	54.680,50	268.780,61

Tavola 2.1 segue - Aziende, relativa superficie totale e numero di giornate di lavoro effettuate nell'azienda per classe di superficie totale e forma giuridica (superficie in ettari)

FORME GIURIDICHE	CLASSI DI SUPERFICIE TOTALE									Totale
	Meno di 1	1 -- 2	2 -- 5	5 -- 10	10 -- 20	20 - 30	30 -- 50	50 -- 100	100 ed oltre	
	GIORNATE DI LAVORO AZIENDALE									
Azienda individuale	749.821	485.878	678.438	467.752	377.831	195.595	162.914	154.035	128.491	3.400.755
Comunanza o affittanza collettiva	1.908	1.017	3.609	1.731	1.521	1.076	609	415	1.544	13.430
Società di persone e di capitali	1.401	145	6.722	309	12.595	2.905	3.006	1.925	32.483	61.491
<i>Semplice</i>	663	122	4.284	135	411	966	2.903	1.874	365	11.723
<i>In nome collettivo</i>	10	-	-	-	100	-	103	-	4.120	4.333
<i>A responsabilità limitata</i>	632	-	2.001	10	12.084	1.929	-	-	5.560	22.216
<i>In accomandita semplice</i>	-	-	350	-	-	10	-	51	1.582	1.993
<i>In accomandita per azioni</i>	-	-	-	-	-	-	-	-	-	-
<i>Per azioni</i>	-	-	-	-	-	-	-	-	20.536	20.536
<i>Altro tipo</i>	96	23	87	164	-	-	-	-	320	690
Società cooperativa	194	-	1.477	662	300	904	1.920	930	609	6.996
Associazione di produttori	-	-	10	-	-	-	-	679	-	689
Ente pubblico	59	83	2.158	1.650	206	10	30	3.115	16.488	23.799
<i>Stato</i>	20	20	1.292	10	-	-	-	-	214	1.556
<i>Regione</i>	-	-	-	520	-	-	10	3.115	12.112	15.757
<i>Provincia</i>	-	-	-	30	-	-	-	-	-	30
<i>Comune</i>	8	-	1	10	-	10	-	-	3.850	3.879
<i>Comunità montana</i>	-	-	-	-	-	-	-	-	-	-
<i>Altro</i>	31	63	865	1.080	206	-	20	-	312	2.577
Altra forma giuridica	35	20	312	144	10	-	-	-	-	521
<i>Consorzio</i>	-	-	-	-	-	-	-	-	-	-
<i>Altro tipo forma giuridica</i>	35	20	312	144	10	-	-	-	-	521
TOTALE	753.418	487.143	692.726	472.248	392.463	200.490	168.479	161.099	179.615	3.507.681

Tavola 2.2 - Aziende, relativa superficie totale e numero di giornate di lavoro effettuate nell'azienda per classe di superficie totale e forma di conduzione (superficie in ettari)

FORME DI CONDUZIONE	CLASSI DI SUPERFICIE TOTALE									Totale
	Meno di 1	1 -- 2	2-- 5	5 -- 10	10 -- 20	20 -- 30	30 -- 50	50 -- 100	100 ed oltre	
AZIENDE										
Conduzione diretta del coltivatore	24.646	9.405	9.428	4.512	2.555	911	665	423	175	52.720
Con solo manodopera familiare	22.843	8.141	7.770	3.567	1.974	649	459	244	55	45.702
Con manodopera familiare prevalente	1.257	857	1.031	587	340	168	130	109	49	4.528
Con manodopera extrafamiliare prevalente	546	407	627	358	241	94	76	70	71	2.490
Conduzione con salariati	811	486	679	359	191	77	72	67	60	2.802
Conduzione a colonia parziaria appoderata	6	5	9	1	2	3	1	1	1	29
Altra forma di conduzione	2	1	7	5	1	-	-	-	-	16
TOTALE	25.465	9.897	10.123	4.877	2.749	991	738	491	236	55.567
SUPERFICIE TOTALE										
Conduzione diretta del coltivatore	10.693,50	13.246,09	29.683,08	31.262,10	35.137,00	21.931,82	25.413,74	28.618,31	32.302,03	228.287,67
Con solo manodopera familiare	9.789,52	11.455,04	24.300,95	24.607,15	27.188,36	15.686,79	17.553,17	16.184,78	9.068,80	155.834,56
Con manodopera familiare prevalente	633,40	1.211,22	3.325,41	4.129,55	4.686,39	4.021,27	4.940,12	7.528,71	8.290,53	38.766,60
Con manodopera extrafamiliare prevalente	270,58	579,83	2.056,72	2.525,40	3.262,25	2.223,76	2.920,45	4.904,82	14.942,70	33.686,51
Conduzione con salariati	374,46	679,76	2.229,02	2.516,87	2.614,29	1.914,48	2.806,62	4.658,71	22.274,47	40.068,68
Conduzione a colonia parziaria appoderata	2,45	8,09	24,03	8,96	31,64	69,80	42,22	60,00	104,00	351,19
Altra forma di conduzione	0,99	1,68	21,55	34,97	13,88	-	-	-	-	73,07
TOTALE	11.071,40	13.935,62	31.957,68	33.822,90	37.796,81	23.916,10	28.262,58	33.337,02	54.680,50	268.780,61
GIORNATE DI LAVORO AZIENDALE										
Conduzione diretta del coltivatore	737.517	472.794	658.887	451.477	364.441	188.259	150.826	131.562	107.327	3.263.090
Con solo manodopera familiare	662.177	390.123	508.907	331.016	268.334	126.900	91.113	61.779	15.217	2.455.566
Con manodopera familiare prevalente	51.249	57.517	98.235	80.983	62.774	44.719	41.176	44.303	22.515	503.471
Con manodopera extrafamiliare prevalente	24.091	25.154	51.745	39.478	33.333	16.640	18.537	25.480	69.595	304.053
Conduzione con salariati	15.648	13.897	32.133	19.537	27.791	11.656	17.243	29.527	72.043	239.475
Conduzione a colonia parziaria appoderata	233	442	801	10	221	575	410	10	245	2.947
Altra forma di conduzione	20	10	905	1.224	10	-	-	-	-	2.169
TOTALE	753.418	487.143	692.726	472.248	392.463	200.490	168.479	161.099	179.615	3.507.681

Tavola 2.3 - Aziende, relativa superficie agricola utilizzata (SAU) e numero di giornate di lavoro effettuate nell'azienda per classe di superficie agricola utilizzata e forma giuridica (superficie in ettari)

	CLASSI DI SUPERFICIE AGRICOLA UTILIZZATA									
FORME GIURIDICHE	Meno di 1	1 -- 2	2 -- 5	5 -- 10	10 -- 20	20--30	30 -- 50	50 -- 100	100 ed oltre	Totale
AZIENDE										
Azienda individuale	27.319	9.245	9.300	4.515	2.603	926	691	427	169	55.195
Comunanza o affittanza collettiva	41	15	29	17	8	6	5	3	3	127
Società di persone e di capitali	32	10	12	10	3	7	5	7	8	94
<i>Semplice</i>	18	2	6	3	-	3	3	6	-	41
<i>In nome collettivo</i>	1	-	-	-	1	1	1	-	2	6
<i>A responsabilità limitata</i>	4	2	2	1	2	2	-	-	1	14
<i>In accomandita semplice</i>	-	-	1	-	-	1	1	-	3	6
<i>In accomandita per azioni</i>	-	-	-	-	-	-	-	-	-	-
<i>Per azioni</i>	-	-	-	-	-	-	-	-	2	2
<i>Altro tipo</i>	9	6	3	6	-	-	-	1	-	25
Società cooperativa	6	2	3	3	1	2	4	1	2	24
Associazione di produttori	-	-	1	-	-	-	-	1	-	2
Ente pubblico	6	5	5	3	1	-	1	1	7	29
<i>Stato</i>	-	1	1	1	-	-	-	-	1	4
<i>Regione</i>	-	1	-	-	-	-	-	-	-	1
<i>Provincia</i>	-	-	-	1	-	-	-	-	-	1
<i>Comune</i>	1	-	1	1	-	-	-	1	5	9
<i>Comunità montana</i>	-	-	-	-	-	-	-	-	-	-
<i>Altro</i>	5	3	3	-	1	-	1	-	1	14
Altra forma giuridica	3	3	7	4	1	-	-	-	-	18
<i>Consorzio</i>	-	-	-	-	-	-	-	-	-	-
<i>Altro tipo forma giuridica</i>	3	3	7	4	1	-	-	-	-	18
TOTALE	27.407	9.280	9.357	4.552	2.617	941	706	440	189	55.489
SUPERFICIE AGRICOLA UTILIZZATA										
Azienda individuale	11.301,77	12.919,59	29.343,30	31.292,14	35.746,34	22.215,42	26.374,36	28.893,43	30.643,65	228.730,00
Comunanza o affittanza collettiva	22,66	21,56	93,05	123,55	119,29	150,29	194,43	221,39	671,36	1.617,58
Società di persone e di capitali	13,16	12,48	35,46	63,04	44,93	181,45	186,76	485,80	1.992,64	3.015,72
<i>Semplice</i>	6,49	2,10	18,38	18,79	-	80,74	110,91	416,40	-	653,81
<i>In nome collettivo</i>	0,03	-	-	-	10,00	21,00	42,67	-	611,80	685,50
<i>A responsabilità limitata</i>	0,84	2,05	4,28	5,42	34,93	51,81	-	-	213,66	312,99
<i>In accomandita semplice</i>	-	-	3,31	-	-	27,90	33,18	-	546,92	611,31
<i>In accomandita per azioni</i>	-	-	-	-	-	-	-	-	-	-
<i>Per azioni</i>	-	-	-	-	-	-	-	-	620,26	620,26
<i>Altro tipo</i>	5,80	8,33	9,49	38,83	-	-	-	69,40	-	131,85
Società cooperativa	3,63	3,66	8,75	17,64	10,90	52,87	154,23	63,75	586,57	902,00
Associazione di produttori	-	-	2,93	-	-	-	-	69,82	-	72,75
Ente pubblico	3,13	7,98	14,97	20,18	13,30	-	30,00	72,86	2.611,75	2.774,17
<i>Stato</i>	-	1,58	3,05	5,25	-	-	-	-	212,90	222,78
<i>Regione</i>	-	1,95	-	-	-	-	-	-	-	1,95
<i>Provincia</i>	-	-	-	8,02	-	-	-	-	-	8,02
<i>Comune</i>	0,24	-	3,63	6,91	-	-	-	72,86	2.163,91	2.247,55
<i>Comunità montana</i>	-	-	-	-	-	-	-	-	-	-
<i>Altro</i>	2,89	4,45	8,29	-	13,30	-	30,00	-	234,94	293,87
Altra forma giuridica	1,01	4,83	21,65	28,97	13,88	-	-	-	-	70,34
<i>Consorzio</i>	-	-	-	-	-	-	-	-	-	-
<i>Altro tipo forma giuridica</i>	1,01	4,83	21,65	28,97	13,88	-	-	-	-	70,34
TOTALE	11.345,36	12.970,10	29.520,11	31.545,52	35.948,64	22.600,03	26.939,78	29.807,05	36.505,97	237.182,56

Tavola 2.3 segue - Aziende, relativa superficie agricola utilizzata (SAU) e numero di giornate di lavoro effettuate nell'azienda per classe di superficie agricola utilizzata e forma giuridica (superficie in ettari)

FORME GIURIDICHE	CLASSI DI SUPERFICIE AGRICOLA UTILIZZATA									Totale
	Meno di 1	1 -- 2	2 -- 5	5 -- 10	10 -- 20	20--30	30 -- 50	50 -- 100	100 ed oltre	
	GIORNATE DI LAVORO AZIENDALE									
Azienda individuale	834.828	482.845	649.965	445.045	371.459	192.840	162.418	143.389	114.727	3.397.516
Comunanza o affittanza collettiva	1.978	1.017	3.968	1.593	1.230	1.081	604	1.125	834	13.430
Società di persone e di capitali	1.646	12.165	6.441	720	1.063	3.108	2.001	2.559	31.788	61.491
<i>Semplice</i>	748	102	4.219	546	-	2.022	1.847	2.239	-	11.723
<i>In nome collettivo</i>	10	-	-	-	100	10	103	-	4.110	4.333
<i>A responsabilità limitata</i>	792	11.991	1.834	10	963	1.066	-	-	5.560	22.216
<i>In accomandita semplice</i>	-	-	350	-	-	10	51	-	1.582	1.993
<i>In accomandita per azioni</i>	-	-	-	-	-	-	-	-	-	-
<i>Per azioni</i>	-	-	-	-	-	-	-	-	20.536	20.536
<i>Altro tipo</i>	96	72	38	164	-	-	-	320	-	690
Società cooperativa	469	212	990	662	300	904	1.920	930	609	6.996
Associazione di produttori	-	-	10	-	-	-	-	679	-	689
Ente pubblico	49	1.618	2.193	50	206	-	20	10	4.346	8.492
<i>Stato</i>	-	200	1.092	10	-	-	-	-	204	1.506
<i>Regione</i>	-	520	-	-	-	-	-	-	-	520
<i>Provincia</i>	-	-	-	30	-	-	-	-	-	30
<i>Comune</i>	8	-	1	10	-	-	-	10	3.830	3.859
<i>Comunità montana</i>	-	-	-	-	-	-	-	-	-	-
<i>Altro</i>	41	898	1.100	-	206	-	20	-	312	2.577
Altra forma giuridica	35	30	302	144	10	-	-	-	-	521
<i>Consorzio</i>	-	-	-	-	-	-	-	-	-	-
<i>Altro tipo forma giuridica</i>	35	30	302	144	10	-	-	-	-	521
TOTALE	839.005	497.887	663.869	448.214	374.268	197.933	166.963	148.692	152.304	3.489.135

Tavola 2.4 - Aziende, relativa superficie agricola utilizzata (SAU) e numero di giornate di lavoro effettuate nell'azienda per classe di superficie agricola utilizzata e forma di conduzione (superficie in ettari)

FORME DI CONDUZIONE	CLASSI DI SUPERFICIE AGRICOLA UTILIZZATA									Totale
	Meno di 1	1 -- 2	2 -- 5	5 -- 10	10 -- 20	20 -- 30	30 -- 50	50 -- 100	100 ed oltre	
AZIENDE										
Conduzione diretta del coltivatore	26.529	8.790	8.694	4.197	2.430	863	632	376	145	52.656
<i>Con solo manodopera familiare</i>	24.470	7.618	7.094	3.312	1.859	620	433	216	43	45.665
<i>Con manodopera familiare prevalente</i>	1.423	794	987	544	334	158	129	95	40	4.504
<i>Con manodopera extrafamiliare prevalente</i>	636	378	613	341	237	85	70	65	62	2.487
Conduzione con salariati	867	481	652	348	184	76	73	63	44	2.788
Conduzione a colonia parziaria appoderata	9	7	4	3	2	2	1	1	-	29
Altra forma di conduzione	2	2	7	4	1	-	-	-	-	16
TOTALE	27.407	9.280	9.357	4.552	2.617	941	706	440	189	55.489
SUPERFICIE AGRICOLA UTILIZZATA										
Conduzione diretta del coltivatore	10.958,06	12.285,58	27.360,88	29.060,06	33.392,78	20.701,69	24.084,24	25.375,91	25.807,45	209.026,65
<i>Con solo manodopera familiare</i>	9.978,58	10.631,86	22.208,00	22.846,91	25.540,32	14.922,29	16.479,77	14.231,81	6.948,81	143.788,35
<i>Con manodopera familiare prevalente</i>	667,65	1.115,61	3.165,57	3.786,67	4.662,95	3.754,86	4.935,58	6.646,34	6.436,57	35.171,80
<i>Con manodopera extrafamiliare prevalente</i>	311,83	538,11	1.987,31	2.426,48	3.189,51	2.024,54	2.668,89	4.497,76	12.422,07	30.066,50
Conduzione con salariati	382,10	669,84	2.127,30	2.433,47	2.504,48	1.851,45	2.818,54	4.371,39	10.698,52	27.857,09
Conduzione a colonia parziaria appoderata	4,21	11,28	9,50	23,02	37,50	46,89	37,00	59,75	-	229,15
Altra forma di conduzione	0,99	3,40	22,43	28,97	13,88	-	-	-	-	69,67
TOTALE	11.345,36	12.970,10	29.520,11	31.545,52	35.948,64	22.600,03	26.939,78	29.807,05	36.505,97	237.182,56
GIORNATE DI LAVORO AZIENDALE										
Conduzione diretta del coltivatore	820.721	469.817	631.394	428.335	357.745	184.745	148.367	122.887	95.855	3.259.866
<i>Con solo manodopera familiare</i>	732.482	386.815	480.633	311.430	262.034	124.874	87.121	56.703	12.464	2.454.556
<i>Con manodopera familiare prevalente</i>	59.924	57.728	97.945	77.205	63.743	43.806	42.035	40.902	18.521	501.809
<i>Con manodopera extrafamiliare prevalente</i>	28.315	25.274	52.816	39.700	31.968	16.065	19.211	25.282	64.870	303.501
Conduzione con salariati	17.898	26.475	30.965	19.104	16.473	12.643	18.351	25.795	56.449	224.153
Conduzione a colonia parziaria appoderata	366	740	370	631	40	545	245	10	-	2.947
Altra forma di conduzione	20	855	1.140	144	10	-	-	-	-	2.169
TOTALE	839.005	497.887	663.869	448.214	374.268	197.933	166.963	148.692	152.304	3.489.135

Tavola 2.5 - Aziende e relativa superficie totale per classe di superficie totale, forma di conduzione, titolo di possesso dei terreni e zona altimetrica (superficie in ettari) - TOTALE

FORME DI CONDUZIONE TITOLI DI POSSESSO DEI TERRENI	CLASSI DI SUPERFICIE TOTALE								Totale
	Meno di 1	1 -- 2	2 -- 5	5 -- 10	10 -- 20	20 -- 50	50 -- 100	100 ed oltre	
AZIENDE									
Solo in proprietà	22.119	7.720	7.186	3.011	1.486	712	144	28	42.406
Solo in affitto	145	58	64	57	65	56	7	6	458
Solo in uso gratuito	246	104	90	68	39	34	12	2	595
Parte in proprietà e parte in affitto	30	51	78	120	157	169	53	13	671
Parte in proprietà e parte in uso gratuito	303	205	343	281	201	105	22	4	1.464
Parte in affitto e parte in uso gratuito	-	-	3	5	10	3	4	2	27
Parte in proprietà, parte in affitto e parte in uso gratuito	-	3	6	25	16	29	2	-	81
Con solo manodopera familiare	22.843	8.141	7.770	3.567	1.974	1.108	244	55	45.702
Solo in proprietà	1.208	828	946	517	276	200	59	27	4.061
Solo in affitto	7	10	7	3	11	15	7	3	63
Solo in uso gratuito	18	4	10	6	3	5	2	2	50
Parte in proprietà e parte in affitto	2	4	17	24	26	41	23	7	144
Parte in proprietà e parte in uso gratuito	22	11	49	32	19	27	14	5	179
Parte in affitto e parte in uso gratuito	-	-	1	3	-	4	-	1	9
Parte in proprietà, parte in affitto e parte in uso gratuito	-	-	1	2	5	6	4	4	22
Con manodopera familiare prevalente	1.257	857	1.031	587	340	298	109	49	4.528
Solo in proprietà	533	387	588	320	205	137	59	43	2.272
Solo in affitto	5	5	5	3	2	5	2	5	32
Solo in uso gratuito	3	5	5	4	3	3	2	1	26
Parte in proprietà e parte in affitto	2	4	6	16	19	11	4	15	77
Parte in proprietà e parte in uso gratuito	3	6	23	14	12	12	3	6	79
Parte in proprietà, parte in affitto e parte in uso gratuito	-	-	-	1	-	2	-	1	4
Con manodopera extrafamiliare prevalente	546	407	627	358	241	170	70	71	2.490
Solo in proprietà	786	473	633	319	159	124	45	42	2.581
Solo in affitto	6	2	6	3	1	8	4	5	35
Solo in uso gratuito	10	2	4	5	4	1	4	-	30
Parte in proprietà e parte in affitto	-	3	10	9	14	8	9	8	61
Parte in proprietà e parte in uso gratuito	9	6	24	19	13	6	3	5	85
Parte in affitto e parte in uso gratuito	-	-	-	1	-	-	-	-	1
Parte in proprietà, parte in affitto e parte in uso gratuito	-	-	2	3	-	2	2	-	9
Conduzione con salariati	811	486	679	359	191	149	67	60	2.802
Solo in proprietà	5	5	9	-	1	3	1	1	25
Solo in affitto	1	-	-	1	1	1	-	-	4
Conduzione a colonia parziaria appoderata	6	5	9	1	2	4	1	1	29
Solo in proprietà	2	1	6	4	1	-	-	-	14
Solo in affitto	-	-	1	-	-	-	-	-	1
Parte in proprietà e parte in uso gratuito	-	-	-	1	-	-	-	-	1
Altra forma di conduzione	2	1	7	5	1	-	-	-	16
Solo in proprietà	24.653	9.414	9.368	4.171	2.128	1.176	308	141	51.359
Solo in affitto	164	75	83	67	80	85	20	19	593
Solo in uso gratuito	277	115	109	83	49	43	20	5	701
Parte in proprietà e parte in affitto	34	62	111	169	216	229	89	43	953
Parte in proprietà e parte in uso gratuito	337	228	439	347	245	150	42	20	1.808
Parte in affitto e parte in uso gratuito	-	-	4	9	10	7	4	3	37
Parte in proprietà, parte in affitto e parte in uso gratuito	-	3	9	31	21	39	8	5	116
TOTALE	25.465	9.897	10.123	4.877	2.749	1.729	491	236	55.567

Tavola 2.5 segue - Aziende e relativa superficie totale per classe di superficie totale, forma di conduzione, titolo di possesso dei terreni e zona altimetrica (superficie in ettari) - MONTAGNA

FORME DI CONDUZIONE TITOLI DI POSSESSO DEI TERRENI	CLASSI DI SUPERFICIE TOTALE								Totale
	Meno di 1	1 -- 2	2 -- 5	5 -- 10	10 -- 20	20 -- 50	50 -- 100	100 ed oltre	
AZIENDE									
Solo in proprietà	4.386	2.095	2.569	1.306	768	371	82	19	11.596
Solo in affitto	17	11	19	31	44	41	6	3	172
Solo in uso gratuito	48	17	23	31	21	21	6	1	168
Parte in proprietà e parte in affitto	4	7	20	54	84	112	42	8	331
Parte in proprietà e parte in uso gratuito	97	54	116	110	87	60	12	2	538
Parte in affitto e parte in uso gratuito	-	-	2	4	7	3	4	-	20
Parte in proprietà, parte in affitto e parte in uso gratuito	-	-	1	13	4	18	2	-	38
Con solo manodopera familiare	4.552	2.184	2.750	1.549	1.015	626	154	33	12.863
Solo in proprietà	234	153	147	108	66	70	35	16	829
Solo in affitto	1	1	1	-	5	9	3	2	22
Solo in uso gratuito	2	1	2	-	2	1	1	1	10
Parte in proprietà e parte in affitto	-	-	3	5	6	19	14	7	54
Parte in proprietà e parte in uso gratuito	15	5	17	11	8	16	12	4	88
Parte in affitto e parte in uso gratuito	-	-	-	1	-	3	-	-	4
Parte in proprietà, parte in affitto e parte in uso gratuito	-	-	-	-	4	4	3	4	15
Con manodopera familiare prevalente	252	160	170	125	91	122	68	34	1.022
Solo in proprietà	72	56	130	116	69	64	37	26	570
Solo in affitto	-	-	1	-	1	4	1	3	10
Solo in uso gratuito	1	1	2	2	1	2	1	1	11
Parte in proprietà e parte in affitto	-	-	1	7	7	4	1	11	31
Parte in proprietà e parte in uso gratuito	1	2	7	5	8	5	1	5	34
Parte in proprietà, parte in affitto e parte in uso gratuito	-	-	-	-	-	2	-	1	3
Con manodopera extrafamiliare prevalente	74	59	141	130	86	81	41	47	659
Solo in proprietà	134	123	200	91	45	39	15	19	666
Solo in affitto	1	-	1	-	-	4	2	2	10
Solo in uso gratuito	-	1	2	-	1	-	3	-	7
Parte in proprietà e parte in affitto	-	-	2	3	5	3	6	5	24
Parte in proprietà e parte in uso gratuito	3	-	8	7	1	3	1	4	27
Parte in affitto e parte in uso gratuito	-	-	-	-	-	-	-	-	-
Parte in proprietà, parte in affitto e parte in uso gratuito	-	-	2	1	-	1	-	-	4
Conduzione con salariati	138	124	215	102	52	50	27	30	738
Solo in proprietà	-	1	2	-	-	-	1	-	4
Solo in affitto	-	-	-	-	-	-	-	-	-
Conduzione a colonia parziaria appoderata	-	1	2	-	-	-	1	-	4
Solo in proprietà	-	-	1	1	-	-	-	-	2
Solo in affitto	-	-	-	-	-	-	-	-	-
Parte in proprietà e parte in uso gratuito	-	-	-	1	-	-	-	-	1
Altra forma di conduzione	-	-	1	2	-	-	-	-	3
Solo in proprietà	4.826	2.428	3.049	1.622	948	544	170	80	13.667
Solo in affitto	19	12	22	31	50	58	12	10	214
Solo in uso gratuito	51	20	29	33	25	24	11	3	196
Parte in proprietà e parte in affitto	4	7	26	69	102	138	63	31	440
Parte in proprietà e parte in uso gratuito	116	61	148	134	104	84	26	15	688
Parte in affitto e parte in uso gratuito	-	-	2	5	7	6	4	-	24
Parte in proprietà, parte in affitto e parte in uso gratuito	-	-	3	14	8	25	5	5	60
TOTALE	5.016	2.528	3.279	1.908	1.244	879	291	144	15.289

Tavola 2.5 segue - Aziende e relativa superficie totale per classe di superficie totale, forma di conduzione, titolo di possesso dei terreni e zona altimetrica (superficie in ettari) - COLLINA

FORME DI CONDUZIONE TITOLI DI POSSESSO DEI TERRENI	CLASSI DI SUPERFICIE TOTALE								Totale
	Meno di 1	1 – 2	2 -- 5	5 -- 10	10 -- 20	20 -- 50	50 -- 100	100 ed oltre	
AZIENDE									
Solo in proprietà	15.401	5.086	4.287	1.641	712	340	60	9	27.536
Solo in affitto	116	43	44	25	21	15	1	3	268
Solo in uso gratuito	154	79	64	36	18	13	6	1	371
Parte in proprietà e parte in affitto	25	43	56	65	71	56	11	5	332
Parte in proprietà e parte in uso gratuito	187	143	220	168	112	45	10	2	887
Parte in affitto e parte in uso gratuito	-	-	1	1	3	-	-	2	7
Parte in proprietà, parte in affitto e parte in uso gratuito	-	3	4	12	12	11	-	-	42
Con solo manodopera familiare	15.883	5.397	4.676	1.948	949	480	88	22	29.443
Solo in proprietà	831	618	747	387	203	127	24	11	2.948
Solo in affitto	2	3	4	2	6	4	1	1	23
Solo in uso gratuito	13	3	8	6	1	4	1	1	37
Parte in proprietà e parte in affitto	2	4	14	19	20	22	9	-	90
Parte in proprietà e parte in uso gratuito	7	6	31	21	11	11	2	1	90
Parte in affitto e parte in uso gratuito	-	-	-	2	-	1	-	1	4
Parte in proprietà, parte in affitto e parte in uso gratuito	-	-	1	2	1	2	1	-	7
Con manodopera familiare prevalente	855	634	805	439	242	171	38	15	3.199
Solo in proprietà	375	282	421	189	131	73	20	17	1.508
Solo in affitto	2	4	4	3	1	1	-	2	17
Solo in uso gratuito	2	3	3	2	1	1	1	-	13
Parte in proprietà e parte in affitto	2	4	5	9	9	7	3	4	43
Parte in proprietà e parte in uso gratuito	2	2	14	8	3	7	2	1	39
Parte in proprietà, parte in affitto e parte in uso gratuito	-	-	-	1	-	-	-	-	1
Con manodopera extrafamiliare prevalente	383	295	447	212	145	89	26	24	1.621
Solo in proprietà	582	314	401	222	108	82	30	21	1.760
Solo in affitto	3	-	5	3	1	3	2	2	19
Solo in uso gratuito	8	1	2	4	3	1	1	-	20
Parte in proprietà e parte in affitto	-	3	6	5	9	4	3	3	33
Parte in proprietà e parte in uso gratuito	4	4	16	11	12	3	2	1	53
Parte in affitto e parte in uso gratuito	-	-	-	1	-	-	-	-	1
Parte in proprietà, parte in affitto e parte in uso gratuito	-	-	-	2	-	1	2	-	5
Conduzione con salariati	597	322	430	248	133	94	40	27	1.891
Solo in proprietà	3	3	7	-	1	3	-	1	18
Solo in affitto	1	-	-	1	1	1	-	-	4
Conduzione a colonia parziaria appoderata	4	3	7	1	2	4	-	1	22
Solo in proprietà	1	-	4	3	1	-	-	-	9
Solo in affitto	-	-	1	-	-	-	-	-	1
Parte in proprietà e parte in uso gratuito	-	-	-	-	-	-	-	-	-
Altra forma di conduzione	1	-	5	3	1	-	-	-	10
Solo in proprietà	17.193	6.303	5.867	2.442	1.156	625	134	59	33.779
Solo in affitto	124	50	58	34	30	24	4	8	332
Solo in uso gratuito	177	86	77	48	23	19	9	2	441
Parte in proprietà e parte in affitto	29	54	81	98	109	89	26	12	498
Parte in proprietà e parte in uso gratuito	200	155	281	208	138	66	16	5	1.069
Parte in affitto e parte in uso gratuito	-	-	1	4	3	1	-	3	12
Parte in proprietà, parte in affitto e parte in uso gratuito	-	3	5	17	13	14	3	-	55
TOTALE	17.723	6.651	6.370	2.851	1.472	838	192	89	36.186

Tavola 2.5 segue - Aziende e relativa superficie totale per classe di superficie totale, forma di conduzione, titolo di possesso dei terreni e zona altimetrica (superficie in ettari) - PIANURA

FORME DI CONDUZIONE TITOLI DI POSSESSO DEI TERRENI	CLASSI DI SUPERFICIE TOTALE								Totale
	Meno di 1	1 -- 2	2 -- 5	5 -- 10	10 -- 20	20 -- 50	50 -- 100	100 ed oltre	
AZIENDE									
Solo in proprietà	2.332	539	330	64	6	1	2	-	3.274
Solo in affitto	12	4	1	1	-	-	-	-	18
Solo in uso gratuito	44	8	3	1	-	-	-	-	56
Parte in proprietà e parte in affitto	1	1	2	1	2	1	-	-	8
Parte in proprietà e parte in uso gratuito	19	8	7	3	2	-	-	-	39
Parte in affitto e parte in uso gratuito	-	-	-	-	-	-	-	-	-
Parte in proprietà, parte in affitto e parte in uso gratuito	-	-	1	-	-	-	-	-	1
Con solo manodopera familiare	2.408	560	344	70	10	2	2	-	3.396
Solo in proprietà	143	57	52	22	7	3	-	-	284
Solo in affitto	4	6	2	1	-	2	3	-	18
Solo in uso gratuito	3	-	-	-	-	-	-	-	3
Parte in proprietà e parte in affitto	-	-	-	-	-	-	-	-	-
Parte in proprietà e parte in uso gratuito	-	-	1	-	-	-	-	-	1
Parte in affitto e parte in uso gratuito	-	-	1	-	-	-	-	-	1
Parte in proprietà, parte in affitto e parte in uso gratuito	-	-	-	-	-	-	-	-	-
Con manodopera familiare prevalente	150	63	56	23	7	5	3	-	307
Solo in proprietà	86	49	37	15	5	-	2	-	194
Solo in affitto	3	1	-	-	-	-	1	-	5
Solo in uso gratuito	-	1	-	-	1	-	-	-	2
Parte in proprietà e parte in affitto	-	-	-	-	3	-	-	-	3
Parte in proprietà e parte in uso gratuito	-	2	2	1	1	-	-	-	6
Parte in proprietà, parte in affitto e parte in uso gratuito	-	-	-	-	-	-	-	-	-
Con manodopera extrafamiliare prevalente	89	53	39	16	10	-	3	-	210
Solo in proprietà	70	36	32	6	6	3	-	2	155
Solo in affitto	2	2	-	-	-	1	-	1	6
Solo in uso gratuito	2	-	-	1	-	-	-	-	3
Parte in proprietà e parte in affitto	-	-	2	1	-	1	-	-	4
Parte in proprietà e parte in uso gratuito	2	2	-	1	-	-	-	-	5
Parte in affitto e parte in uso gratuito	-	-	-	-	-	-	-	-	-
Parte in proprietà, parte in affitto e parte in uso gratuito	-	-	-	-	-	-	-	-	-
Conduzione con salariati	76	40	34	9	6	5	-	3	173
Solo in proprietà	2	1	-	-	-	-	-	-	3
Solo in affitto	-	-	-	-	-	-	-	-	-
Conduzione a colonia parziaria appoderata	2	1	-	-	-	-	-	-	3
Solo in proprietà	1	1	1	-	-	-	-	-	3
Solo in affitto	-	-	-	-	-	-	-	-	-
Parte in proprietà e parte in uso gratuito	-	-	-	-	-	-	-	-	-
Altra forma di conduzione	1	1	1	-	-	-	-	-	3
Solo in proprietà	2.634	683	452	107	24	7	4	2	3.913
Solo in affitto	21	13	3	2	-	3	4	1	47
Solo in uso gratuito	49	9	3	2	1	-	-	-	64
Parte in proprietà e parte in affitto	1	1	4	2	5	2	-	-	15
Parte in proprietà e parte in uso gratuito	21	12	10	5	3	-	-	-	51
Parte in affitto e parte in uso gratuito	-	-	1	-	-	-	-	-	1
Parte in proprietà, parte in affitto e parte in uso gratuito	-	-	1	-	-	-	-	-	1
TOTALE	2.726	718	474	118	33	12	8	3	4.092

Tavola 2.5 segue - Aziende e relativa superficie totale per classe di superficie totale, forma di conduzione, titolo di possesso dei terreni e zona altimetrica (superficie in ettari) - TOTALE

FORME DI CONDUZIONE TITOLI DI POSSESSO DEI TERRENI	CLASSI DI SUPERFICIE TOTALE								Totale
	Meno di 1	1 – 2	2 -- 5	5 – 10	10 -- 20	20 -- 50	50 – 100	100 ed oltre	
SUPERFICIE TOTALE									
Solo in proprietà	9.438,60	10.858,84	22.377,98	20.649,41	20.344,91	21.405,70	9.598,57	4.625,00	119.299,01
Solo in affitto	65,96	75,57	197,96	404,61	917,77	1.683,25	424,14	715,46	4.484,72
Solo in uso gratuito	106,03	143,79	302,03	448,66	545,48	974,12	816,70	556,04	3.892,85
Parte in proprietà e parte in affitto	16,51	76,97	272,14	871,50	2.246,02	5.091,48	3.433,06	2.363,39	14.371,07
Parte in proprietà e parte in uso gratuito	162,42	295,67	1.116,37	2.004,70	2.735,19	3.086,96	1.438,42	553,00	11.392,73
Parte in affitto e parte in uso gratuito	-	-	13,11	36,11	150,33	97,62	335,47	255,91	888,55
Parte in proprietà, parte in affitto e parte in uso gratuito	-	4,20	21,36	192,16	248,66	900,83	138,42	-	1.505,63
Con solo manodopera familiare	9.789,52	11.455,04	24.300,95	24.607,15	27.188,36	33.239,96	16.184,78	9.068,80	155.834,56
Solo in proprietà	604,05	1.169,13	3.040,46	3.618,08	3.788,91	5.853,85	4.030,79	4.699,27	26.804,54
Solo in affitto	4,47	15,03	24,91	23,98	150,41	445,55	514,92	404,89	1.584,16
Solo in uso gratuito	9,10	5,41	35,23	48,81	35,39	158,92	121,49	298,98	713,33
Parte in proprietà e parte in affitto	0,95	6,92	57,03	176,46	378,72	1.318,65	1.683,99	1.491,99	5.114,71
Parte in proprietà e parte in uso gratuito	14,83	14,73	160,78	226,59	258,25	868,15	940,54	666,75	3.150,62
Parte in affitto e parte in uso gratuito	-	-	3,00	24,03	-	125,57	-	161,59	314,19
Parte in proprietà, parte in affitto e parte in uso gratuito	-	-	4,00	11,60	74,71	190,70	236,98	567,06	1.085,05
Con manodopera familiare prevalente	633,40	1.211,22	3.325,41	4.129,55	4.686,39	8.961,39	7.528,71	8.290,53	38.766,60
Solo in proprietà	263,40	550,98	1.922,24	2.246,14	2.763,89	4.147,15	4.111,44	8.533,76	24.539,00
Solo in affitto	2,31	6,83	18,34	23,14	22,01	126,51	181,66	1.211,48	1.592,28
Solo in uso gratuito	1,71	6,91	15,06	32,10	43,51	114,60	144,71	164,00	522,60
Parte in proprietà e parte in affitto	1,63	6,48	18,94	117,11	271,49	331,88	274,61	3.638,87	4.661,01
Parte in proprietà e parte in uso gratuito	1,53	8,63	82,14	101,00	161,35	360,27	192,40	1.275,69	2.183,01
Parte in proprietà, parte in affitto e parte in uso gratuito	-	-	-	5,91	-	63,80	-	118,90	188,61
Con manodopera extrafamiliare prevalente	270,58	579,83	2.056,72	2.525,40	3.262,25	5.144,21	4.904,82	14.942,70	33.686,51
Solo in proprietà	359,75	660,69	2.078,48	2.234,60	2.181,77	3.887,79	3.113,09	13.193,57	27.709,74
Solo in affitto	3,44	2,73	18,15	22,26	10,28	314,74	300,18	1.688,86	2.360,64
Solo in uso gratuito	5,88	3,17	12,00	39,11	52,56	33,68	271,46	-	417,86
Parte in proprietà e parte in affitto	-	4,91	36,54	60,87	181,20	215,98	651,92	6.571,61	7.723,03
Parte in proprietà e parte in uso gratuito	5,39	8,26	76,22	133,10	188,48	211,87	187,44	820,43	1.631,19
Parte in affitto e parte in uso gratuito	-	-	-	6,27	-	-	-	-	6,27
Parte in proprietà, parte in affitto e parte in uso gratuito	-	-	7,63	20,66	-	57,04	134,62	-	219,95
Conduzione con salariati	374,46	679,76	2.229,02	2.516,87	2.614,29	4.721,10	4.658,71	22.274,47	40.068,68
Solo in proprietà	2,03	8,09	24,03	-	12,54	92,02	60,00	104,00	302,71
Solo in affitto	0,42	-	-	8,96	19,10	20,00	-	-	48,48
Conduzione a colonia parziaria appoderata	2,45	8,09	24,03	8,96	31,64	112,02	60,00	104,00	351,19
Solo in proprietà	0,99	1,68	18,33	27,84	13,88	-	-	-	62,72
Solo in affitto	-	-	3,22	-	-	-	-	-	3,22
Parte in proprietà e parte in uso gratuito	-	-	-	7,13	-	-	-	-	7,13
Altra forma di conduzione	0,99	1,68	21,55	34,97	13,88	-	-	-	73,07
Solo in proprietà	10.668,82	13.249,41	29.461,52	28.776,07	29.105,90	35.386,51	20.913,89	31.155,60	198.717,72
Solo in affitto	76,60	100,16	262,58	482,95	1.119,57	2.590,05	1.420,90	4.020,69	10.073,50
Solo in uso gratuito	122,72	159,28	364,32	568,68	676,94	1.281,32	1.354,36	1.019,02	5.546,64
Parte in proprietà e parte in affitto	19,09	95,28	384,65	1.225,94	3.077,43	6.957,99	6.043,58	14.065,86	31.869,82
Parte in proprietà e parte in uso gratuito	184,17	327,29	1.435,51	2.472,52	3.343,27	4.527,25	2.758,80	3.315,87	18.364,68
Parte in affitto e parte in uso gratuito	-	-	16,11	66,41	150,33	223,19	335,47	417,50	1.209,01
Parte in proprietà, parte in affitto e parte in uso gratuito	-	4,20	32,99	230,33	323,37	1.212,37	510,02	685,96	2.999,24
TOTALE	11.071,40	13.935,62	31.957,68	33.822,90	37.796,81	52.178,68	33.337,02	54.680,50	268.780,61

Tavola 2.5 segue - Aziende e relativa superficie totale per classe di superficie totale, forma di conduzione, titolo di possesso dei terreni e zona altimetrica (superficie in ettari) - MONTAGNA

FORME DI CONDUZIONE TITOLI DI POSSESSO DEI TERRENI	CLASSI DI SUPERFICIE TOTALE								
	Meno di 1	1 -- 2	2 -- 5	5 -- 10	10 -- 20	20 -- 50	50 -- 100	100 ed oltre	Totale
SUPERFICIE TOTALE									
Solo in proprietà	2.039,34	2.982,11	8.217,16	8.990,91	10.578,93	11.124,13	5.459,27	3.290,77	52.682,62
Solo in affitto	10,86	15,16	59,15	231,98	618,51	1.228,20	366,14	339,81	2.869,81
Solo in uso gratuito	23,36	22,93	82,97	213,39	302,36	608,53	395,93	413,00	2.062,47
Parte in proprietà e parte in affitto	1,62	9,70	72,81	391,71	1.212,13	3.462,46	2.726,34	1.304,99	9.181,76
Parte in proprietà e parte in uso gratuito	55,19	78,68	384,26	781,55	1.208,86	1.744,01	822,33	323,86	5.398,74
Parte in affitto e parte in uso gratuito	-	-	8,88	29,11	100,37	97,62	335,47	-	571,45
Parte in proprietà, parte in affitto e parte in uso gratuito	-	-	4,38	99,50	58,88	563,29	138,42	-	864,47
Con solo manodopera familiare	2.130,37	3.108,58	8.829,61	10.738,15	14.080,04	18.828,24	10.243,90	5.672,43	73.631,32
Solo in proprietà	121,23	218,69	460,56	752,37	929,22	2.158,56	2.473,48	2.557,48	9.671,59
Solo in affitto	0,63	1,00	4,36	-	68,70	279,19	270,83	218,10	842,81
Solo in uso gratuito	1,36	1,60	7,27	-	23,41	28,28	66,00	168,98	296,90
Parte in proprietà e parte in affitto	-	-	11,24	33,66	91,61	629,43	1.014,68	1.491,99	3.272,61
Parte in proprietà e parte in uso gratuito	10,00	7,58	49,88	68,57	106,00	543,45	808,91	550,13	2.144,52
Parte in affitto e parte in uso gratuito	-	-	-	7,98	-	105,16	-	-	113,14
Parte in proprietà, parte in affitto e parte in uso gratuito	-	-	-	-	64,38	126,39	170,21	567,06	928,04
Con manodopera familiare prevalente	133,22	228,87	533,31	862,58	1.283,32	3.870,46	4.804,11	5.553,74	17.269,61
Solo in proprietà	34,62	85,54	443,77	837,39	913,27	1.918,05	2.600,33	5.082,63	11.915,60
Solo in affitto	-	-	4,22	-	11,06	104,70	87,25	948,99	1.156,22
Solo in uso gratuito	0,34	1,26	6,83	15,47	16,69	72,00	59,47	164,00	336,06
Parte in proprietà e parte in affitto	-	-	3,20	51,45	100,48	120,61	61,91	3.113,79	3.451,44
Parte in proprietà e parte in uso gratuito	0,27	2,38	25,05	41,29	102,42	162,12	58,00	1.174,02	1.565,55
Parte in proprietà, parte in affitto e parte in uso gratuito	-	-	-	-	-	63,80	-	118,90	182,70
Con manodopera extrafamiliare prevalente	35,23	89,18	483,07	945,60	1.143,92	2.441,28	2.866,96	10.602,33	18.607,57
Solo in proprietà	65,65	174,79	668,04	627,55	640,70	1.282,28	1.077,30	7.673,85	12.210,16
Solo in affitto	0,79	-	2,38	-	-	163,53	136,28	547,07	850,05
Solo in uso gratuito	-	1,49	6,22	-	14,40	-	204,98	-	227,09
Parte in proprietà e parte in affitto	-	-	5,28	18,27	64,02	75,60	430,30	5.571,90	6.165,37
Parte in proprietà e parte in uso gratuito	2,16	-	25,65	44,06	10,60	103,87	57,01	682,60	925,95
Parte in affitto e parte in uso gratuito	-	-	-	-	-	-	-	-	-
Parte in proprietà, parte in affitto e parte in uso gratuito	-	-	7,63	5,78	-	24,77	-	-	38,18
Conduzione con salariati	68,60	176,28	715,20	695,66	729,72	1.650,05	1.905,87	14.475,42	20.416,80
Solo in proprietà	-	1,01	5,10	-	-	-	60,00	-	66,11
Solo in affitto	-	-	-	-	-	-	-	-	-
Conduzione a colonia parziaria appoderata	-	1,01	5,10	-	-	-	60,00	-	66,11
Solo in proprietà	-	-	3,71	8,59	-	-	-	-	12,30
Solo in affitto	-	-	-	-	-	-	-	-	-
Parte in proprietà e parte in uso gratuito	-	-	-	7,13	-	-	-	-	7,13
Altra forma di conduzione	-	-	3,71	15,72	-	-	-	-	19,43
Solo in proprietà	2.260,84	3.462,14	9.798,34	11.216,81	13.062,12	16.483,02	11.670,38	18.604,73	86.558,38
Solo in affitto	12,28	16,16	70,11	231,98	698,27	1.775,62	860,50	2.053,97	5.718,89
Solo in uso gratuito	25,06	27,28	103,29	228,86	356,86	708,81	726,38	745,98	2.922,52
Parte in proprietà e parte in affitto	1,62	9,70	92,53	495,09	1.468,24	4.288,10	4.233,23	11.482,67	22.071,18
Parte in proprietà e parte in uso gratuito	67,62	88,64	484,84	942,60	1.427,88	2.553,45	1.746,25	2.730,61	10.041,89
Parte in affitto e parte in uso gratuito	-	-	8,88	37,09	100,37	202,78	335,47	-	684,59
Parte in proprietà, parte in affitto e parte in uso gratuito	-	-	12,01	105,28	123,26	778,25	308,63	685,96	2.013,39
TOTALE	2.367,42	3.603,92	10.570,00	13.257,71	17.237,00	26.790,03	19.880,84	36.303,92	130.010,84

Tavola 2.5 segue - Aziende e relativa superficie totale per classe di superficie totale, forma di conduzione, titolo di possesso dei terreni e zona altimetrica (superficie in ettari) - COLLINA

FORME DI CONDUZIONE TITOLI DI POSSESSO DEI TERRENI	CLASSI DI SUPERFICIE TOTALE								
	Meno di 1	1 -- 2	2 -- 5	5 -- 10	10 -- 20	20 -- 50	50 -- 100	100 ed oltre	Totale
SUPERFICIE TOTALE									
Solo in proprietà	6.499,87	7.134,81	13.189,13	11.252,80	9.678,95	10.236,57	3.980,10	1.334,23	63.306,46
Solo in affitto	50,46	54,97	136,51	165,10	299,26	455,05	58,00	375,65	1.595,00
Solo in uso gratuito	69,86	109,89	209,14	226,83	243,12	365,59	420,77	143,04	1.788,24
Parte in proprietà e parte in affitto	14,65	65,98	194,53	473,33	1.012,59	1.598,96	706,72	1.058,40	5.125,16
Parte in proprietà e parte in uso gratuito	98,53	206,40	708,78	1.205,24	1.503,95	1.342,95	616,09	229,14	5.911,08
Parte in affitto e parte in uso gratuito	-	-	4,23	7,00	49,96	-	-	255,91	317,10
Parte in proprietà, parte in affitto e parte in uso gratuito	-	4,20	13,48	92,66	189,78	337,54	-	-	637,66
Con solo manodopera familiare	6.733,37	7.576,25	14.455,80	13.422,96	12.977,61	14.336,66	5.781,68	3.396,37	78.680,70
Solo in proprietà	416,19	875,10	2.414,12	2.718,16	2.768,10	3.608,74	1.557,31	2.141,79	16.499,51
Solo in affitto	1,21	4,28	13,13	14,26	81,71	106,35	80,56	186,79	488,29
Solo in uso gratuito	6,86	3,81	27,96	48,81	11,98	130,64	55,49	130,00	415,55
Parte in proprietà e parte in affitto	0,95	6,92	45,79	142,80	287,11	689,22	669,31	-	1.842,10
Parte in proprietà e parte in uso gratuito	4,83	7,15	107,25	158,02	152,25	324,70	131,63	116,62	1.002,45
Parte in affitto e parte in uso gratuito	-	-	-	16,05	-	20,41	-	161,59	198,05
Parte in proprietà, parte in affitto e parte in uso gratuito	-	-	4,00	11,60	10,33	64,31	66,77	-	157,01
Con manodopera familiare prevalente	430,04	897,26	2.612,25	3.109,70	3.311,48	4.944,37	2.561,07	2.736,79	20.602,96
Solo in proprietà	192,21	396,34	1.355,12	1.300,97	1.784,93	2.229,10	1.371,93	3.451,13	12.081,73
Solo in affitto	0,84	5,46	14,12	23,14	10,95	21,81	-	262,49	338,81
Solo in uso gratuito	1,37	4,32	8,23	16,63	12,82	42,60	85,24	-	171,21
Parte in proprietà e parte in affitto	1,63	6,48	15,74	65,66	130,71	211,27	212,70	525,08	1.169,27
Parte in proprietà e parte in uso gratuito	1,26	3,32	50,65	51,68	43,37	198,15	134,40	101,67	584,50
Parte in proprietà, parte in affitto e parte in uso gratuito	-	-	-	5,91	-	-	-	-	5,91
Con manodopera extrafamiliare prevalente	197,31	415,92	1.443,86	1.463,99	1.982,78	2.702,93	1.804,27	4.340,37	14.351,43
Solo in proprietà	258,93	435,71	1.306,62	1.569,56	1.461,47	2.498,51	2.035,79	4.371,67	13.938,26
Solo in affitto	1,31	-	15,77	22,26	10,28	109,78	163,90	444,32	767,62
Solo in uso gratuito	5,13	1,68	5,78	30,15	38,16	33,68	66,48	-	181,06
Parte in proprietà e parte in affitto	-	4,91	24,43	35,32	117,18	118,38	221,62	999,71	1.521,55
Parte in proprietà e parte in uso gratuito	1,68	5,67	50,57	81,79	177,88	108,00	130,43	137,83	693,85
Parte in affitto e parte in uso gratuito	-	-	-	6,27	-	-	-	-	6,27
Parte in proprietà, parte in affitto e parte in uso gratuito	-	-	-	14,88	-	32,27	134,62	-	181,77
Conduzione con salariati	267,05	447,97	1.403,17	1.760,23	1.804,97	2.900,62	2.752,84	5.953,53	17.290,38
Solo in proprietà	1,07	5,30	18,93	-	12,54	92,02	-	104,00	233,86
Solo in affitto	0,42	-	-	8,96	19,10	20,00	-	-	48,48
Conduzione a colonia parziaria appoderata	1,49	5,30	18,93	8,96	31,64	112,02	-	104,00	282,34
Solo in proprietà	0,17	-	12,60	19,25	13,88	-	-	-	45,90
Solo in affitto	-	-	3,22	-	-	-	-	-	3,22
Parte in proprietà e parte in uso gratuito	-	-	-	-	-	-	-	-	-
Altra forma di conduzione	0,17	-	15,82	19,25	13,88	-	-	-	49,12
Solo in proprietà	7.368,44	8.847,26	18.296,52	16.860,74	15.719,87	18.664,94	8.945,13	11.402,82	106.105,72
Solo in affitto	54,24	64,71	182,75	233,72	421,30	712,99	302,46	1.269,25	3.241,42
Solo in uso gratuito	83,22	119,70	251,11	322,42	306,08	572,51	627,98	273,04	2.556,06
Parte in proprietà e parte in affitto	17,23	84,29	280,49	717,11	1.547,59	2.617,83	1.810,35	2.583,19	9.658,08
Parte in proprietà e parte in uso gratuito	106,30	222,54	917,25	1.496,73	1.877,45	1.973,80	1.012,55	585,26	8.191,88
Parte in affitto e parte in uso gratuito	-	-	4,23	29,32	49,96	20,41	-	417,50	521,42
Parte in proprietà, parte in affitto e parte in uso gratuito	-	4,20	17,48	125,05	200,11	434,12	201,39	-	982,35
TOTALE	7.629,43	9.342,70	19.949,83	19.785,09	20.122,36	24.996,60	12.899,86	16.531,06	131.256,93

Tavola 2.5 segue - Aziende e relativa superficie totale per classe di superficie totale, forma di conduzione, titolo di possesso dei terreni e zona altimetrica (superficie in ettari) - PIANURA

FORME DI CONDUZIONE TITOLI DI POSSESSO DEI TERRENI	CLASSI DI SUPERFICIE TOTALE								Totale
	Meno di 1	1 -- 2	2 -- 5	5 -- 10	10 -- 20	20 -- 50	50 -- 100	100 ed oltre	
SUPERFICIE TOTALE									
Solo in proprietà	899,39	741,92	971,69	405,70	87,03	45,00	159,20	-	3.309,93
Solo in affitto	4,64	5,44	2,30	7,53	-	-	-	-	19,91
Solo in uso gratuito	12,81	10,97	9,92	8,44	-	-	-	-	42,14
Parte in proprietà e parte in affitto	0,24	1,29	4,80	6,46	21,30	30,06	-	-	64,15
Parte in proprietà e parte in uso gratuito	8,70	10,59	23,33	17,91	22,38	-	-	-	82,91
Parte in affitto e parte in uso gratuito	-	-	-	-	-	-	-	-	-
Parte in proprietà, parte in affitto e parte in uso gratuito	-	-	3,50	-	-	-	-	-	3,50
Con solo manodopera familiare	925,78	770,21	1.015,54	446,04	130,71	75,06	159,20	-	3.522,54
Solo in proprietà	66,63	75,34	165,78	147,55	91,59	86,55	-	-	633,44
Solo in affitto	2,63	9,75	7,42	9,72	-	60,01	163,53	-	253,06
Solo in uso gratuito	0,88	-	-	-	-	-	-	-	0,88
Parte in proprietà e parte in affitto	-	-	-	-	-	-	-	-	-
Parte in proprietà e parte in uso gratuito	-	-	3,65	-	-	-	-	-	3,65
Parte in affitto e parte in uso gratuito	-	-	3,00	-	-	-	-	-	3,00
Parte in proprietà, parte in affitto e parte in uso gratuito	-	-	-	-	-	-	-	-	-
Con manodopera familiare prevalente	70,14	85,09	179,85	157,27	91,59	146,56	163,53	-	894,03
Solo in proprietà	36,57	69,10	123,35	107,78	65,69	-	139,18	-	541,67
Solo in affitto	1,47	1,37	-	-	-	-	94,41	-	97,25
Solo in uso gratuito	-	1,33	-	-	14,00	-	-	-	15,33
Parte in proprietà e parte in affitto	-	-	-	-	40,30	-	-	-	40,30
Parte in proprietà e parte in uso gratuito	-	2,93	6,44	8,03	15,56	-	-	-	32,96
Parte in proprietà, parte in affitto e parte in uso gratuito	-	-	-	-	-	-	-	-	-
Con manodopera extrafamiliare prevalente	38,04	74,73	129,79	115,81	135,55	-	233,59	-	727,51
Solo in proprietà	35,17	50,19	103,82	37,49	79,60	107,00	-	1.148,05	1.561,32
Solo in affitto	1,34	2,73	-	-	-	41,43	-	697,47	742,97
Solo in uso gratuito	0,75	-	-	8,96	-	-	-	-	9,71
Parte in proprietà e parte in affitto	-	-	6,83	7,28	-	22,00	-	-	36,11
Parte in proprietà e parte in uso gratuito	1,55	2,59	-	7,25	-	-	-	-	11,39
Parte in affitto e parte in uso gratuito	-	-	-	-	-	-	-	-	-
Parte in proprietà, parte in affitto e parte in uso gratuito	-	-	-	-	-	-	-	-	-
Conduzione con salariati	38,81	55,51	110,65	60,98	79,60	170,43	-	1.845,52	2.361,50
Solo in proprietà	0,96	1,78	-	-	-	-	-	-	2,74
Solo in affitto	-	-	-	-	-	-	-	-	-
Conduzione a colonia parziaria appoderata	0,96	1,78	-	-	-	-	-	-	2,74
Solo in proprietà	0,82	1,68	2,02	-	-	-	-	-	4,52
Solo in affitto	-	-	-	-	-	-	-	-	-
Parte in proprietà e parte in uso gratuito	-	-	-	-	-	-	-	-	-
Altra forma di conduzione	0,82	1,68	2,02	-	-	-	-	-	4,52
Solo in proprietà	1.039,54	940,01	1.366,66	698,52	323,91	238,55	298,38	1.148,05	6.053,62
Solo in affitto	10,08	19,29	9,72	17,25	-	101,44	257,94	697,47	1.113,19
Solo in uso gratuito	14,44	12,30	9,92	17,40	14,00	-	-	-	68,06
Parte in proprietà e parte in affitto	0,24	1,29	11,63	13,74	61,60	52,06	-	-	140,56
Parte in proprietà e parte in uso gratuito	10,25	16,11	33,42	33,19	37,94	-	-	-	130,91
Parte in affitto e parte in uso gratuito	-	-	3,00	-	-	-	-	-	3,00
Parte in proprietà, parte in affitto e parte in uso gratuito	-	-	3,50	-	-	-	-	-	3,50
TOTALE	1.074,55	989,00	1.437,85	780,10	437,45	392,05	556,32	1.845,52	7.512,84

Tavola 2.6 - Aziende e relativa superficie agricola utilizzata (SAU) per classe di superficie agricola utilizzata, forma di conduzione, titolo di possesso dei terreni e zona altimetrica (superficie in ettari) - TOTALE

FORME DI CONDUZIONE TITOLI DI POSSESSO DEI TERRENI	CLASSI DI SUPERFICIE AGRICOLA UTILIZZATA								Totale
	Meno di 1	1 -- 2	2 -- 5	5 -- 10	10 -- 20	20 -- 50	50 -- 100	100 ed oltre	
AZIENDE									
Solo in proprietà	23.687	7.231	6.518	2.774	1.387	665	124	21	42.407
Solo in affitto	154	55	68	56	65	50	8	6	462
Solo in uso gratuito	268	102	92	65	37	33	11	2	610
Parte in proprietà e parte in affitto	33	46	83	122	154	168	46	11	663
Parte in proprietà e parte in uso gratuito	328	181	324	266	188	107	20	2	1.416
Parte in affitto e parte in uso gratuito	-	-	3	5	10	3	5	1	27
Parte in proprietà, parte in affitto e parte in uso gratuito	-	3	6	24	18	27	2	-	80
Con solo manodopera familiare	24.470	7.618	7.094	3.312	1.859	1.053	216	43	45.665
Solo in proprietà	1.372	764	912	478	269	185	55	23	4.058
Solo in affitto	4	5	6	2	12	12	5	1	47
Solo in uso gratuito	21	4	8	6	3	6	1	2	51
Parte in proprietà e parte in affitto	2	5	17	23	26	45	18	8	144
Parte in proprietà e parte in uso gratuito	24	16	41	30	19	29	12	3	174
Parte in affitto e parte in uso gratuito	-	-	1	3	-	4	-	1	9
Parte in proprietà, parte in affitto e parte in uso gratuito	-	-	2	2	5	6	4	2	21
Con manodopera familiare prevalente	1.423	794	987	544	334	287	95	40	4.504
Solo in proprietà	622	356	573	305	201	123	54	37	2.271
Solo in affitto	5	5	6	3	2	5	1	5	32
Solo in uso gratuito	3	6	4	4	3	3	2	1	26
Parte in proprietà e parte in affitto	2	4	7	16	20	10	5	12	76
Parte in proprietà e parte in uso gratuito	4	7	23	12	11	12	3	6	78
Parte in proprietà, parte in affitto e parte in uso gratuito	-	-	-	1	-	2	-	1	4
Con manodopera extrafamiliare prevalente	636	378	613	341	237	155	65	62	2.487
Solo in proprietà	840	469	607	311	155	124	42	31	2.579
Solo in affitto	6	3	3	5	-	7	5	3	32
Solo in uso gratuito	10	3	5	4	3	2	3	-	30
Parte in proprietà e parte in affitto	-	1	11	8	14	7	9	5	55
Parte in proprietà e parte in uso gratuito	11	5	24	17	12	7	2	5	83
Parte in proprietà, parte in affitto e parte in uso gratuito	-	-	2	3	-	2	2	-	9
Conduzione con salariati	867	481	652	348	184	149	63	44	2.788
Solo in proprietà	8	7	4	2	1	2	1	-	25
Solo in affitto	1	-	-	1	1	1	-	-	4
Conduzione a colonia parziaria appoderata	9	7	4	3	2	3	1	-	29
Solo in proprietà	2	1	7	3	1	-	-	-	14
Solo in affitto	-	1	-	-	-	-	-	-	1
Parte in proprietà e parte in uso gratuito	-	-	-	1	-	-	-	-	1
Altra forma di conduzione	2	2	7	4	1	-	-	-	16
Solo in proprietà	26.531	8.828	8.621	3.873	2.014	1.099	276	112	51.354
Solo in affitto	170	69	83	67	80	75	19	15	578
Solo in uso gratuito	302	115	109	79	46	44	17	5	717
Parte in proprietà e parte in affitto	37	56	118	169	214	230	78	36	938
Parte in proprietà e parte in uso gratuito	367	209	412	326	230	155	37	16	1.752
Parte in affitto e parte in uso gratuito	-	-	4	8	10	7	5	2	36
Parte in proprietà, parte in affitto e parte in uso gratuito	-	3	10	30	23	37	8	3	114
TOTALE	27.407	9.280	9.357	4.552	2.617	1.647	440	189	55.489

Tavola 2.6 segue - Aziende e relativa superficie agricola utilizzata (SAU) per classe di superficie agricola utilizzata, forma di conduzione, titolo di possesso dei terreni e zona altimetrica (superficie in ettari) - MONTAGNA

FORME DI CONDUZIONE TITOLI DI POSSESSO DEI TERRENI	CLASSI DI SUPERFICIE AGRICOLA UTILIZZATA								Totale
	Meno di 1	1 -- 2	2 -- 5	5 -- 10	10 -- 20	20 -- 50	50 -- 100	100 ed oltre	
AZIENDE									
Solo in proprietà	4.796	2.030	2.405	1.222	720	344	70	14	11.601
Solo in affitto	18	11	21	33	44	36	7	2	172
Solo in uso gratuito	54	20	24	30	21	19	6	1	175
Parte in proprietà e parte in affitto	4	7	25	56	82	113	37	7	331
Parte in proprietà e parte in uso gratuito	99	52	114	99	82	61	11	1	519
Parte in affitto e parte in uso gratuito	-	-	2	4	7	3	4	-	20
Parte in proprietà, parte in affitto e parte in uso gratuito	-	-	2	12	5	17	2	-	38
Con solo manodopera familiare	4.971	2.120	2.593	1.456	961	593	137	25	12.856
Solo in proprietà	290	127	140	95	67	66	33	13	831
Solo in affitto	1	1	2	1	5	9	4	-	23
Solo in uso gratuito	4	1	1	-	2	1	1	1	11
Parte in proprietà e parte in affitto	-	-	3	4	6	21	12	8	54
Parte in proprietà e parte in uso gratuito	16	8	12	9	9	17	10	3	84
Parte in affitto e parte in uso gratuito	-	-	-	1	-	3	-	-	4
Parte in proprietà, parte in affitto e parte in uso gratuito	-	-	-	-	5	4	3	2	14
Con manodopera familiare prevalente	311	137	158	110	94	121	63	27	1.021
Solo in proprietà	91	52	131	112	69	57	37	21	570
Solo in affitto	-	-	1	-	1	4	1	4	11
Solo in uso gratuito	1	1	2	2	1	2	1	1	11
Parte in proprietà e parte in affitto	-	-	1	7	7	4	2	9	30
Parte in proprietà e parte in uso gratuito	2	1	8	5	7	5	1	5	34
Parte in proprietà, parte in affitto e parte in uso gratuito	-	-	-	-	-	2	-	1	3
Con manodopera extrafamiliare prevalente	94	54	143	126	85	74	42	41	659
Solo in proprietà	148	123	189	91	47	38	15	16	667
Solo in affitto	1	1	-	-	-	4	2	2	10
Solo in uso gratuito	-	1	2	-	1	1	2	-	7
Parte in proprietà e parte in affitto	-	-	2	3	5	3	6	3	22
Parte in proprietà e parte in uso gratuito	3	-	8	6	1	3	1	4	26
Parte in proprietà, parte in affitto e parte in uso gratuito	-	-	2	1	-	1	-	-	4
Conduzione con salariati	152	125	203	101	54	50	26	25	736
Solo in proprietà	1	2	-	-	-	-	1	-	4
Solo in affitto	-	-	-	-	-	-	-	-	-
Conduzione a colonia parziaria appoderata	1	2	-	-	-	-	1	-	4
Solo in proprietà	-	-	1	1	-	-	-	-	2
Solo in affitto	-	-	-	-	-	-	-	-	-
Parte in proprietà e parte in uso gratuito	-	-	-	1	-	-	-	-	1
Altra forma di conduzione	-	-	1	2	-	-	-	-	3
Solo in proprietà	5.326	2.334	2.866	1.521	903	505	156	64	13.675
Solo in affitto	20	13	24	34	50	53	14	8	216
Solo in uso gratuito	59	23	29	32	25	23	10	3	204
Parte in proprietà e parte in affitto	4	7	31	70	100	141	57	27	437
Parte in proprietà e parte in uso gratuito	120	61	142	120	99	86	23	13	664
Parte in affitto e parte in uso gratuito	-	-	2	5	7	6	4	-	24
Parte in proprietà, parte in affitto e parte in uso gratuito	-	-	4	13	10	24	5	3	59
TOTALE	5.529	2.438	3.098	1.795	1.194	838	269	118	15.279

Tavola 2.6 segue - Aziende e relativa superficie agricola utilizzata (SAU) per classe di superficie agricola utilizzata, forma di conduzione, titolo di possesso dei terreni e zona altimetrica (superficie in ettari) - COLLINA

FORME DI CONDUZIONE TITOLI DI POSSESSO DEI TERRENI	CLASSI DI SUPERFICIE AGRICOLA UTILIZZATA								Totale
	Meno di 1	1 -- 2	2 -- 5	5 -- 10	10 -- 20	10 -- 50	50 -- 100	100 ed oltre	
AZIENDE									
Solo in proprietà	16.506	4.682	3.806	1.497	662	320	53	7	27.533
Solo in affitto	124	39	47	22	21	14	1	4	272
Solo in uso gratuito	169	74	64	35	16	14	5	1	378
Parte in proprietà e parte in affitto	28	38	55	65	70	55	9	4	324
Parte in proprietà e parte in uso gratuito	211	122	202	165	104	46	9	1	860
Parte in affitto e parte in uso gratuito	-	-	1	1	3	-	1	1	7
Parte in proprietà, parte in affitto e parte in uso gratuito	-	3	3	12	13	10	-	-	41
Con solo manodopera familiare	17.038	4.958	4.178	1.797	889	459	78	18	29.415
Solo in proprietà	936	585	721	361	196	116	22	10	2.947
Solo in affitto	2	4	4	1	7	3	1	1	23
Solo in uso gratuito	15	3	7	6	1	5	-	1	38
Parte in proprietà e parte in affitto	2	5	14	19	20	24	6	-	90
Parte in proprietà e parte in uso gratuito	8	8	28	21	10	12	2	-	89
Parte in affitto e parte in uso gratuito	-	-	-	2	-	1	-	1	4
Parte in proprietà, parte in affitto e parte in uso gratuito	-	-	2	2	-	2	1	-	7
Con manodopera familiare prevalente	963	605	776	412	234	163	32	13	3.198
Solo in proprietà	441	259	402	180	128	65	17	16	1.508
Solo in affitto	2	4	5	3	1	1	-	1	17
Solo in uso gratuito	2	4	2	2	1	1	1	-	13
Parte in proprietà e parte in affitto	2	4	6	8	11	6	3	3	43
Parte in proprietà e parte in uso gratuito	2	4	13	6	3	7	2	1	38
Parte in proprietà, parte in affitto e parte in uso gratuito	-	-	-	1	-	-	-	-	1
Con manodopera extrafamiliare prevalente	449	275	428	200	144	80	23	21	1.620
Solo in proprietà	621	310	387	213	102	84	27	14	1.758
Solo in affitto	5	2	3	5	-	3	3	1	22
Solo in uso gratuito	8	1	3	4	2	1	1	-	20
Parte in proprietà e parte in affitto	-	1	7	4	9	3	3	2	29
Parte in proprietà e parte in uso gratuito	5	4	16	10	11	4	1	1	52
Parte in proprietà, parte in affitto e parte in uso gratuito	-	-	-	2	-	1	2	-	5
Conduzione con salariati	639	318	416	238	124	96	37	18	1.886
Solo in proprietà	5	4	4	2	1	2	-	-	18
Solo in affitto	1	-	-	1	1	1	-	-	4
Conduzione a colonia parziaria appoderata	6	4	4	3	2	3	-	-	22
Solo in proprietà	1	-	5	2	1	-	-	-	9
Solo in affitto	-	1	-	-	-	-	-	-	1
Parte in proprietà e parte in uso gratuito	-	-	-	-	-	-	-	-	-
Altra forma di conduzione	1	1	5	2	1	-	-	-	10
Solo in proprietà	18.510	5.840	5.325	2.255	1.090	587	119	47	33.773
Solo in affitto	134	50	59	32	30	22	5	7	339
Solo in uso gratuito	194	82	76	47	20	21	7	2	449
Parte in proprietà e parte in affitto	32	48	82	96	110	88	21	9	486
Parte in proprietà e parte in uso gratuito	226	138	259	202	128	69	14	3	1.039
Parte in affitto e parte in uso gratuito	-	-	1	3	3	1	1	2	11
Parte in proprietà, parte in affitto e parte in uso gratuito	-	3	5	17	13	13	3	-	54
TOTALE	19.096	6.161	5.807	2.652	1.394	801	170	70	36.151

Tavola 2.6 segue - Aziende e relativa superficie agricola utilizzata (SAU) per classe di superficie agricola utilizzata, forma di conduzione, titolo di possesso dei terreni e zona altimetrica (superficie in ettari) - PIANURA

FORME DI CONDUZIONE TITOLI DI POSSESSO DEI TERRENI	CLASSI DI SUPERFICIE AGRICOLA UTILIZZATA								Totale
	Meno di 1	1 -- 2	2 -- 5	5 -- 10	10 -- 20	20 -- 50	50 -- 100	100 ed oltre	
AZIENDE									
Solo in proprietà	2.385	519	307	55	5	1	1	-	3.273
Solo in affitto	12	5	-	1	-	-	-	-	18
Solo in uso gratuito	45	8	4	-	-	-	-	-	57
Parte in proprietà e parte in affitto	1	1	3	1	2	-	-	-	8
Parte in proprietà e parte in uso gratuito	18	7	8	2	2	-	-	-	37
Parte in affitto e parte in uso gratuito	-	-	-	-	-	-	-	-	-
Parte in proprietà, parte in affitto e parte in uso gratuito	-	-	1	-	-	-	-	-	1
Con solo manodopera familiare	2.461	540	323	59	9	1	1	-	3.394
Solo in proprietà	146	52	51	22	6	3	-	-	280
Solo in affitto	1	-	-	-	-	-	-	-	1
Solo in uso gratuito	2	-	-	-	-	-	-	-	2
Parte in proprietà e parte in affitto	-	-	-	-	-	-	-	-	-
Parte in proprietà e parte in uso gratuito	-	-	1	-	-	-	-	-	1
Parte in affitto e parte in uso gratuito	-	-	1	-	-	-	-	-	1
Parte in proprietà, parte in affitto e parte in uso gratuito	-	-	-	-	-	-	-	-	-
Con manodopera familiare prevalente	149	52	53	22	6	3	-	-	285
Solo in proprietà	90	45	40	13	4	1	-	-	193
Solo in affitto	3	1	-	-	-	-	-	-	4
Solo in uso gratuito	-	1	-	-	1	-	-	-	2
Parte in proprietà e parte in affitto	-	-	-	1	2	-	-	-	3
Parte in proprietà e parte in uso gratuito	-	2	2	1	1	-	-	-	6
Parte in proprietà, parte in affitto e parte in uso gratuito	-	-	-	-	-	-	-	-	-
Con manodopera extrafamiliare prevalente	93	49	42	15	8	1	-	-	208
Solo in proprietà	71	36	31	7	6	2	-	1	154
Solo in affitto	-	-	-	-	-	-	-	-	-
Solo in uso gratuito	2	1	-	-	-	-	-	-	3
Parte in proprietà e parte in affitto	-	-	2	1	-	1	-	-	4
Parte in proprietà e parte in uso gratuito	3	1	-	1	-	-	-	-	5
Parte in proprietà, parte in affitto e parte in uso gratuito	-	-	-	-	-	-	-	-	-
Condizione con salariati	76	38	33	9	6	3	-	1	166
Solo in proprietà	2	1	-	-	-	-	-	-	3
Solo in affitto	-	-	-	-	-	-	-	-	-
Condizione a colonia parziaria appoderata	2	1	-	-	-	-	-	-	3
Solo in proprietà	1	1	1	-	-	-	-	-	3
Solo in affitto	-	-	-	-	-	-	-	-	-
Parte in proprietà e parte in uso gratuito	-	-	-	-	-	-	-	-	-
Altra forma di conduzione	1	1	1	-	-	-	-	-	3
Solo in proprietà	2.695	654	430	97	21	7	1	1	3.906
Solo in affitto	16	6	-	1	-	-	-	-	23
Solo in uso gratuito	49	10	4	-	1	-	-	-	64
Parte in proprietà e parte in affitto	1	1	5	3	4	1	-	-	15
Parte in proprietà e parte in uso gratuito	21	10	11	4	3	-	-	-	49
Parte in affitto e parte in uso gratuito	-	-	1	-	-	-	-	-	1
Parte in proprietà, parte in affitto e parte in uso gratuito	-	-	1	-	-	-	-	-	1
TOTALE	2.782	681	452	105	29	8	1	1	4.059

Tavola 2.6 segue - Aziende e relativa superficie agricola utilizzata (SAU) per classe di superficie agricola utilizzata, forma di conduzione, titolo di possesso dei terreni e zona altimetrica (superficie in ettari) - TOTALE

FORME DI CONDUZIONE TITOLI DI POSSESSO DEI TERRENI	CLASSI DI SUPERFICIE AGRICOLA UTILIZZATA								Totale
	Meno di 1	1 -- 2	2 -- 5	5 -- 10	10 -- 20	20 -- 50	50 -- 100	100 ed oltre	
SUPERFICIE AGRICOLA UTILIZZATA									
Solo in proprietà	9.616,55	10.093,46	20.303,45	19.022,18	18.923,39	19.814,72	8.184,37	3.231,11	109.189,23
Solo in affitto	65,68	71,94	217,25	393,08	915,21	1.512,07	493,96	831,90	4.501,09
Solo in uso gratuito	109,57	138,57	306,82	429,21	523,39	932,79	711,93	549,99	3.702,27
Parte in proprietà e parte in affitto	17,49	66,41	286,90	895,07	2.209,01	5.095,13	2.999,35	1.903,82	13.473,18
Parte in proprietà e parte in uso gratuito	169,29	257,70	1.056,78	1.896,56	2.539,56	3.136,25	1.317,19	292,99	10.666,32
Parte in affitto e parte in uso gratuito	-	-	12,88	36,04	146,98	93,92	389,86	139,00	818,68
Parte in proprietà, parte in affitto e parte in uso gratuito	-	3,78	23,92	174,77	282,78	817,18	135,15	-	1.437,58
Con solo manodopera familiare	9.978,58	10.631,86	22.208,00	22.846,91	25.540,32	31.402,06	14.231,81	6.948,81	143.788,35
Solo in proprietà	641,98	1.070,13	2.912,57	3.305,96	3.734,97	5.388,96	3.727,50	3.764,18	24.546,25
Solo in affitto	2,37	7,17	22,50	14,00	174,03	360,43	409,83	186,79	1.177,12
Solo in uso gratuito	9,89	6,09	30,28	46,21	35,02	177,33	63,00	253,22	621,04
Parte in proprietà e parte in affitto	0,87	8,21	55,85	171,84	377,15	1.471,54	1.396,01	1.424,20	4.905,67
Parte in proprietà e parte in uso gratuito	12,54	24,01	133,97	209,22	258,79	957,25	816,61	420,23	2.832,62
Parte in affitto e parte in uso gratuito	-	-	3,00	23,23	-	123,92	-	152,56	302,71
Parte in proprietà, parte in affitto e parte in uso gratuito	-	-	7,40	16,21	82,99	211,01	233,39	235,39	786,39
Con manodopera familiare prevalente	667,65	1.115,61	3.165,57	3.786,67	4.662,95	8.690,44	6.646,34	6.436,57	35.171,80
Solo in proprietà	304,54	506,45	1.848,11	2.159,48	2.695,59	3.770,56	3.777,13	6.862,27	21.924,13
Solo in affitto	2,06	6,33	21,81	23,07	21,06	112,24	85,85	1.237,12	1.509,54
Solo in uso gratuito	1,53	8,64	12,29	31,22	41,55	104,00	130,53	106,96	436,72
Parte in proprietà e parte in affitto	1,35	6,26	23,71	120,96	282,38	302,83	316,67	3.017,39	4.071,55
Parte in proprietà e parte in uso gratuito	2,35	10,43	81,39	85,93	148,93	340,06	187,58	1.084,88	1.941,55
Parte in proprietà, parte in affitto e parte in uso gratuito	-	-	-	5,82	-	63,74	-	113,45	183,01
Con manodopera extrafamiliare prevalente	311,83	538,11	1.987,31	2.426,48	3.189,51	4.693,43	4.497,76	12.422,07	30.066,50
Solo in proprietà	367,06	650,87	1.973,29	2.167,01	2.107,86	3.845,85	2.929,60	7.915,16	21.956,70
Solo in affitto	3,32	4,68	10,65	33,07	-	265,34	386,12	850,57	1.553,75
Solo in uso gratuito	5,57	5,10	16,52	33,18	37,80	66,68	207,10	-	371,95
Parte in proprietà e parte in affitto	-	1,45	40,92	59,06	186,44	194,94	588,22	1.178,41	2.249,44
Parte in proprietà e parte in uso gratuito	6,15	7,74	78,70	121,07	172,38	245,59	131,50	754,38	1.517,51
Parte in proprietà, parte in affitto e parte in uso gratuito	-	-	7,22	20,08	-	51,59	128,85	-	207,74
Conduzione con salariati	382,10	669,84	2.127,30	2.433,47	2.504,48	4.669,99	4.371,39	10.698,52	27.857,09
Solo in proprietà	3,86	11,28	9,50	14,11	18,50	63,89	59,75	-	180,89
Solo in affitto	0,35	-	-	8,91	19,00	20,00	-	-	48,26
Conduzione a colonia parziaria appoderata	4,21	11,28	9,50	23,02	37,50	83,89	59,75	-	229,15
Solo in proprietà	0,99	1,68	22,43	21,93	13,88	-	-	-	60,91
Solo in affitto	-	1,72	-	-	-	-	-	-	1,72
Parte in proprietà e parte in uso gratuito	-	-	-	7,04	-	-	-	-	7,04
Altra forma di conduzione	0,99	3,40	22,43	28,97	13,88	-	-	-	69,67
Solo in proprietà	10.934,98	12.333,87	27.069,35	26.690,67	27.494,19	32.883,98	18.678,35	21.772,72	177.858,11
Solo in affitto	73,78	91,84	272,21	472,13	1.129,30	2.270,08	1.375,76	3.106,38	8.791,48
Solo in uso gratuito	126,56	158,40	365,91	539,82	637,76	1.280,80	1.112,56	910,17	5.131,98
Parte in proprietà e parte in affitto	19,71	82,33	407,38	1.246,93	3.054,98	7.064,44	5.300,25	7.523,82	24.699,84
Parte in proprietà e parte in uso gratuito	190,33	299,88	1.350,84	2.319,82	3.119,66	4.679,15	2.452,88	2.552,48	16.965,04
Parte in affitto e parte in uso gratuito	-	-	15,88	59,27	146,98	217,84	389,86	291,56	1.121,39
Parte in proprietà, parte in affitto e parte in uso gratuito	-	3,78	38,54	216,88	365,77	1.143,52	497,39	348,84	2.614,72
TOTALE	11.345,36	12.970,10	29.520,11	31.545,52	35.948,64	49.539,81	29.807,05	36.505,97	237.182,56

Tavola 2.6 segue - Aziende e relativa superficie agricola utilizzata (SAU) per classe di superficie agricola utilizzata, forma di conduzione, titolo di possesso dei terreni e zona altimetrica (superficie in ettari) - MONTAGNA

FORME DI CONDUZIONE TITOLI DI POSSESSO DEI TERRENI	CLASSI DI SUPERFICIE AGRICOLA UTILIZZATA								Totale
	Meno di 1	1 -- 2	2 -- 5	5 -- 10	10 -- 20	20 -- 50	50 -- 100	100 ed oltre	
	SUPERFICIE AGRICOLA UTILIZZATA								
Solo in proprietà	2.121,98	2.867,23	7.668,27	8.379,67	9.861,52	10.223,74	4.619,88	2.379,62	48.121,91
Solo in affitto	10,95	14,89	66,43	243,16	630,83	1.085,13	435,96	236,42	2.723,77
Solo in uso gratuito	23,33	28,67	84,96	210,27	303,16	546,48	376,77	412,99	1.986,63
Parte in proprietà e parte in affitto	1,62	9,67	90,95	417,48	1.188,39	3.519,13	2.422,39	1.177,04	8.826,67
Parte in proprietà e parte in uso gratuito	51,56	75,08	389,28	710,51	1.132,07	1.753,14	730,02	186,99	5.028,65
Parte in affitto e parte in uso gratuito	-	-	8,88	29,04	98,51	93,92	313,93	-	544,28
Parte in proprietà, parte in affitto e parte in uso gratuito	-	-	9,24	85,47	77,84	508,58	135,15	-	816,28
Con solo manodopera familiare	2.209,44	2.995,54	8.318,01	10.075,60	13.292,32	17.730,12	9.034,10	4.393,06	68.048,19
Solo in proprietà	131,30	179,60	420,18	655,55	965,18	2.018,70	2.314,80	1.941,60	8.626,91
Solo in affitto	0,50	1,00	8,27	5,00	75,05	274,39	329,29	-	693,50
Solo in uso gratuito	2,20	1,60	4,39	-	23,05	27,00	63,00	123,27	244,51
Parte in proprietà e parte in affitto	-	-	11,01	28,31	89,79	706,81	899,20	1.424,20	3.159,32
Parte in proprietà e parte in uso gratuito	6,94	11,76	35,32	53,73	123,19	603,18	684,56	420,23	1.938,91
Parte in affitto e parte in uso gratuito	-	-	-	7,93	-	103,82	-	-	111,75
Parte in proprietà, parte in affitto e parte in uso gratuito	-	-	-	-	82,99	148,14	168,01	235,39	634,53
Con manodopera familiare prevalente	140,94	193,96	479,17	750,52	1.359,25	3.882,04	4.458,86	4.144,69	15.409,43
Solo in proprietà	42,50	76,65	441,92	812,59	919,65	1.704,14	2.591,46	3.865,93	10.454,84
Solo in affitto	-	-	4,22	-	11,06	90,43	85,85	1.098,78	1.290,34
Solo in uso gratuito	0,34	1,26	6,82	14,86	14,77	68,00	57,97	106,96	270,98
Parte in proprietà e parte in affitto	-	-	3,20	51,14	94,40	118,90	126,45	2.605,95	3.000,04
Parte in proprietà e parte in uso gratuito	1,23	1,26	26,62	39,82	90,07	153,99	54,00	983,28	1.350,27
Parte in proprietà, parte in affitto e parte in uso gratuito	-	-	-	-	-	63,74	-	113,45	177,19
Con manodopera extrafamiliare prevalente	44,07	79,17	482,78	918,41	1.129,95	2.199,20	2.915,73	8.774,35	16.543,66
Solo in proprietà	71,51	170,65	620,87	615,83	639,17	1.218,74	1.019,99	5.027,12	9.383,88
Solo in affitto	0,79	1,50	-	-	-	158,13	133,57	513,57	807,56
Solo in uso gratuito	-	1,48	6,22	-	14,40	33,18	143,10	-	198,38
Parte in proprietà e parte in affitto	-	-	5,28	18,27	62,68	75,40	385,47	933,31	1.480,41
Parte in proprietà e parte in uso gratuito	1,63	-	27,09	36,94	10,59	98,05	56,48	618,15	848,93
Parte in proprietà, parte in affitto e parte in uso gratuito	-	-	7,22	5,76	-	24,71	-	-	37,69
Conduzione con salariati	73,93	173,63	666,68	676,80	726,84	1.608,21	1.738,61	7.092,15	12.756,85
Solo in proprietà	0,52	2,78	-	-	-	-	59,75	-	63,05
Solo in affitto	-	-	-	-	-	-	-	-	-
Conduzione a colonia parziaria appoderata	0,52	2,78	-	-	-	-	59,75	-	63,05
Solo in proprietà	-	-	3,71	7,93	-	-	-	-	11,64
Solo in affitto	-	-	-	-	-	-	-	-	-
Parte in proprietà e parte in uso gratuito	-	-	-	7,04	-	-	-	-	7,04
Altra forma di conduzione	-	-	3,71	14,97	-	-	-	-	18,68
Solo in proprietà	2.367,81	3.296,91	9.154,95	10.471,57	12.385,52	15.165,32	10.605,88	13.214,27	76.662,23
Solo in affitto	12,24	17,39	78,92	248,16	716,94	1.608,08	984,67	1.848,77	5.515,17
Solo in uso gratuito	25,87	33,01	102,39	225,13	355,38	674,66	640,84	643,22	2.700,50
Parte in proprietà e parte in affitto	1,62	9,67	110,44	515,20	1.435,26	4.420,24	3.833,51	6.140,50	16.466,44
Parte in proprietà e parte in uso gratuito	61,36	88,10	478,31	848,04	1.355,92	2.608,36	1.525,06	2.208,65	9.173,80
Parte in affitto e parte in uso gratuito	-	-	8,88	36,97	98,51	197,74	313,93	-	656,03
Parte in proprietà, parte in affitto e parte in uso gratuito	-	-	16,46	91,23	160,83	745,17	303,16	348,84	1.665,69
TOTALE	2.468,90	3.445,08	9.950,35	12.436,30	16.508,36	25.419,57	18.207,05	24.404,25	112.839,86

Tavola 2.6 segue - Aziende e relativa superficie agricola utilizzata (SAU) per classe di superficie agricola utilizzata, forma di conduzione, titolo di possesso dei terreni e zona altimetrica (superficie in ettari) - COLLINA

FORME DI CONDUZIONE TITOLI DI POSSESSO DEI TERRENI	CLASSI DI SUPERFICIE AGRICOLA UTILIZZATA								
	Meno di 1	1 -- 2	2 -- 5	5 -- 10	10 -- 20	20 -- 50	50 -- 100	100 ed oltre	Totale
SUPERFICIE AGRICOLA UTILIZZATA									
<i>Solo in proprietà</i>	6.614,48	6.512,48	11.728,64	10.292,32	8.989,87	9.545,98	3.475,29	851,49	58.010,55
<i>Solo in affitto</i>	50,11	50,51	150,82	142,42	284,38	426,94	58,00	595,48	1.758,66
<i>Solo in uso gratuito</i>	74,35	99,92	207,66	218,94	220,23	386,31	335,16	137,00	1.679,57
<i>Parte in proprietà e parte in affitto</i>	15,63	55,45	188,11	471,29	1.000,12	1.576,00	576,96	726,78	4.610,34
<i>Parte in proprietà e parte in uso gratuito</i>	110,21	173,79	641,18	1.173,95	1.385,48	1.383,11	587,17	106,00	5.560,89
<i>Parte in affitto e parte in uso gratuito</i>	-	-	4,00	7,00	48,47	-	75,93	139,00	274,40
<i>Parte in proprietà, parte in affitto e parte in uso gratuito</i>	-	3,78	11,18	89,30	204,94	308,60	-	-	617,80
Con solo manodopera familiare	6.864,78	6.895,93	12.931,59	12.395,22	12.133,49	13.626,94	5.108,51	2.555,75	72.512,21
<i>Solo in proprietà</i>	444,44	820,77	2.333,03	2.508,82	2.693,72	3.284,56	1.412,70	1.822,58	15.320,62
<i>Solo in affitto</i>	1,07	6,17	14,23	9,00	98,98	86,04	80,54	186,79	482,82
<i>Solo in uso gratuito</i>	7,53	4,49	25,89	46,21	11,97	150,33	-	129,95	376,37
<i>Parte in proprietà e parte in affitto</i>	0,87	8,21	44,84	143,53	287,36	764,73	496,81	-	1.746,35
<i>Parte in proprietà e parte in uso gratuito</i>	5,60	12,25	95,00	155,49	135,60	354,07	132,05	-	890,06
<i>Parte in affitto e parte in uso gratuito</i>	-	-	-	15,30	-	20,10	-	152,56	187,96
<i>Parte in proprietà, parte in affitto e parte in uso gratuito</i>	-	-	7,40	16,21	-	62,87	65,38	-	151,86
Con manodopera familiare prevalente	459,51	851,89	2.520,39	2.894,56	3.227,63	4.722,70	2.187,48	2.291,88	19.156,04
<i>Solo in proprietà</i>	225,04	368,25	1.273,17	1.252,63	1.729,25	2.027,09	1.185,67	2.996,34	11.057,44
<i>Solo in affitto</i>	0,75	4,96	17,59	23,07	10,00	21,81	-	138,34	216,52
<i>Solo in uso gratuito</i>	1,19	6,06	5,47	16,36	12,78	36,00	72,56	-	150,42
<i>Parte in proprietà e parte in affitto</i>	1,35	6,26	20,51	59,97	161,15	183,93	190,22	411,44	1.034,83
<i>Parte in proprietà e parte in uso gratuito</i>	1,12	6,28	48,45	40,24	43,30	186,07	133,58	101,60	560,64
<i>Parte in proprietà, parte in affitto e parte in uso gratuito</i>	-	-	-	5,82	-	-	-	-	5,82
Con manodopera extrafamiliare prevalente	229,45	391,81	1.365,19	1.398,09	1.956,48	2.454,90	1.582,03	3.647,72	13.025,67
<i>Solo in proprietà</i>	262,72	429,73	1.253,07	1.506,98	1.383,72	2.547,11	1.909,61	2.653,10	11.946,04
<i>Solo in affitto</i>	2,53	3,18	10,65	33,07	-	107,21	252,55	337,00	746,19
<i>Solo in uso gratuito</i>	4,91	1,67	10,30	33,18	23,40	33,50	64,00	-	170,96
<i>Parte in proprietà e parte in affitto</i>	-	1,45	28,81	33,51	123,76	97,54	202,75	245,10	732,92
<i>Parte in proprietà e parte in uso gratuito</i>	2,65	6,39	51,61	77,03	161,79	147,54	75,02	136,23	658,26
<i>Parte in proprietà, parte in affitto e parte in uso gratuito</i>	-	-	-	14,32	-	26,88	128,85	-	170,05
Conduzione con salariati	272,81	442,42	1.354,44	1.698,09	1.692,67	2.959,78	2.632,78	3.371,43	14.424,42
<i>Solo in proprietà</i>	2,43	6,72	9,50	14,11	18,50	63,89	-	-	115,15
<i>Solo in affitto</i>	0,35	-	-	8,91	19,00	20,00	-	-	48,26
Conduzione a colonia parziaria appoderata	2,78	6,72	9,50	23,02	37,50	83,89	-	-	163,41
<i>Solo in proprietà</i>	0,17	-	16,70	14,00	13,88	-	-	-	44,75
<i>Solo in affitto</i>	-	1,72	-	-	-	-	-	-	1,72
<i>Parte in proprietà e parte in uso gratuito</i>	-	-	-	-	-	-	-	-	-
Altra forma di conduzione	0,17	1,72	16,70	14,00	13,88	-	-	-	46,47
<i>Solo in proprietà</i>	7.549,28	8.137,95	16.614,11	15.588,86	14.828,94	17.468,63	7.983,27	8.323,51	96.494,55
<i>Solo in affitto</i>	54,81	66,54	193,29	216,47	412,36	662,00	391,09	1.257,61	3.254,17
<i>Solo in uso gratuito</i>	87,98	112,14	249,32	314,69	268,38	606,14	471,72	266,95	2.377,32
<i>Parte in proprietà e parte in affitto</i>	17,85	71,37	282,27	708,30	1.572,39	2.622,20	1.466,74	1.383,32	8.124,44
<i>Parte in proprietà e parte in uso gratuito</i>	119,58	198,71	836,24	1.446,71	1.726,17	2.070,79	927,82	343,83	7.669,85
<i>Parte in affitto e parte in uso gratuito</i>	-	-	4,00	22,30	48,47	20,10	75,93	291,56	462,36
<i>Parte in proprietà, parte in affitto e parte in uso gratuito</i>	-	3,78	18,58	125,65	204,94	398,35	194,23	-	945,53
TOTALE	7.829,50	8.590,49	18.197,81	18.422,98	19.061,65	23.848,21	11.510,80	11.866,78	119.328,22

Tavola 2.6 segue - Aziende e relativa superficie agricola utilizzata (SAU) per classe di superficie agricola utilizzata, forma di conduzione, titolo di possesso dei terreni e zona altimetrica (superficie in ettari) - PIANURA

FORME DI CONDUZIONE TITOLI DI POSSESSO DEI TERRENI	CLASSI DI SUPERFICIE AGRICOLA UTILIZZATA								Totale
	Meno di 1	1 -- 2	2 -- 5	5 -- 10	10 -- 20	20 -- 50	50 -- 100	100 ed oltre	
SUPERFICIE AGRICOLA UTILIZZATA									
Solo in proprietà	880,09	713,75	906,54	350,19	72,00	45,00	89,20	-	3.056,77
Solo in affitto	4,62	6,54	-	7,50	-	-	-	-	18,66
Solo in uso gratuito	11,89	9,98	14,20	-	-	-	-	-	36,07
Parte in proprietà e parte in affitto	0,24	1,29	7,84	6,30	20,50	-	-	-	36,17
Parte in proprietà e parte in uso gratuito	7,52	8,83	26,32	12,10	22,01	-	-	-	76,78
Parte in affitto e parte in uso gratuito	-	-	-	-	-	-	-	-	-
Parte in proprietà, parte in affitto e parte in uso gratuito	-	-	3,50	-	-	-	-	-	3,50
Con solo manodopera familiare	904,36	740,39	958,40	376,09	114,51	45,00	89,20	-	3.227,95
Solo in proprietà	66,24	69,76	159,36	141,59	76,07	85,70	-	-	598,72
Solo in affitto	0,80	-	-	-	-	-	-	-	0,80
Solo in uso gratuito	0,16	-	-	-	-	-	-	-	0,16
Parte in proprietà e parte in affitto	-	-	-	-	-	-	-	-	-
Parte in proprietà e parte in uso gratuito	-	-	3,65	-	-	-	-	-	3,65
Parte in affitto e parte in uso gratuito	-	-	3,00	-	-	-	-	-	3,00
Parte in proprietà, parte in affitto e parte in uso gratuito	-	-	-	-	-	-	-	-	-
Con manodopera familiare prevalente	67,20	69,76	166,01	141,59	76,07	85,70	-	-	606,33
Solo in proprietà	37,00	61,55	133,02	94,26	46,69	39,33	-	-	411,85
Solo in affitto	1,31	1,37	-	-	-	-	-	-	2,68
Solo in uso gratuito	-	1,32	-	-	14,00	-	-	-	15,32
Parte in proprietà e parte in affitto	-	-	-	9,85	26,83	-	-	-	36,68
Parte in proprietà e parte in uso gratuito	-	2,89	6,32	5,87	15,56	-	-	-	30,64
Parte in proprietà, parte in affitto e parte in uso gratuito	-	-	-	-	-	-	-	-	-
Con manodopera extrafamiliare prevalente	38,31	67,13	139,34	109,98	103,08	39,33	-	-	497,17
Solo in proprietà	32,83	50,49	99,35	44,20	84,97	80,00	-	234,94	626,78
Solo in affitto	-	-	-	-	-	-	-	-	-
Solo in uso gratuito	0,66	1,95	-	-	-	-	-	-	2,61
Parte in proprietà e parte in affitto	-	-	6,83	7,28	-	22,00	-	-	36,11
Parte in proprietà e parte in uso gratuito	1,87	1,35	-	7,10	-	-	-	-	10,32
Parte in proprietà, parte in affitto e parte in uso gratuito	-	-	-	-	-	-	-	-	-
Conduzione con salariati	35,36	53,79	106,18	58,58	84,97	102,00	-	234,94	675,82
Solo in proprietà	0,91	1,78	-	-	-	-	-	-	2,69
Solo in affitto	-	-	-	-	-	-	-	-	-
Conduzione a colonia parziaria appoderata	0,91	1,78	-	-	-	-	-	-	2,69
Solo in proprietà	0,82	1,68	2,02	-	-	-	-	-	4,52
Solo in affitto	-	-	-	-	-	-	-	-	-
Parte in proprietà e parte in uso gratuito	-	-	-	-	-	-	-	-	-
Altra forma di conduzione	0,82	1,68	2,02	-	-	-	-	-	4,52
Solo in proprietà	1.017,89	899,01	1.300,29	630,24	279,73	250,03	89,20	234,94	4.701,33
Solo in affitto	6,73	7,91	-	7,50	-	-	-	-	22,14
Solo in uso gratuito	12,71	13,25	14,20	-	14,00	-	-	-	54,16
Parte in proprietà e parte in affitto	0,24	1,29	14,67	23,43	47,33	22,00	-	-	108,96
Parte in proprietà e parte in uso gratuito	9,39	13,07	36,29	25,07	37,57	-	-	-	121,39
Parte in affitto e parte in uso gratuito	-	-	3,00	-	-	-	-	-	3,00
Parte in proprietà, parte in affitto e parte in uso gratuito	-	-	3,50	-	-	-	-	-	3,50
TOTALE	1.046,96	934,53	1.371,95	686,24	378,63	272,03	89,20	234,94	5.014,45

Tavola 2.7 - Aziende per numero dei corpi di terreno, classe di superficie totale e classe di superficie agricola utilizzata (SAU)

	NUMERO DEI CORPI DI TERRENO								
CLASSI DI SUPERFICIE TOTALE CLASSI DI SAU	1	2	3	4	5	6 ed oltre	TOTALE		
							Aziende	Corpi	
CLASSI DI SUPERFICIE TOTALE (in ettari)									
Meno di 1 ettaro	16.676	5.602	1.919	727	244	297	25.465	40.527	
1 -- 2	3.486	2.695	1.653	976	474	613	9.897	24.880	
2 -- 3	1.384	1.209	866	563	338	544	4.904	14.769	
3 -- 5	1.301	1.195	934	604	400	785	5.219	17.440	
5 -- 10	850	1.020	853	627	458	1.069	4.877	19.976	
10 -- 20	448	522	424	315	265	775	2.749	13.016	
20 -- 30	166	160	159	125	87	294	991	5.095	
30 -- 50	94	126	134	90	68	226	738	3.659	
50 -- 100	58	100	79	60	40	154	491	2.422	
100 ed oltre	29	28	45	30	17	87	236	1.586	
TOTALE	24.492	12.657	7.066	4.117	2.391	4.844	55.567	143.370	
CLASSI DI SAU (in ettari)									
Senza superficie	52	13	6	-	1	6	78	178	
Meno di 1 ettaro	17.127	6.098	2.286	1.012	389	495	27.407	46.570	
1 -- 2	3.261	2.450	1.543	896	472	658	9.280	23.949	
2 -- 3	1.282	1.137	784	482	293	533	4.511	13.712	
3 -- 5	1.236	1.146	849	536	359	720	4.846	16.017	
5 -- 10	810	942	795	600	423	982	4.552	18.596	
10 -- 20	422	490	411	310	254	730	2.617	12.350	
20 -- 30	148	151	153	117	88	284	941	4.892	
30 -- 50	85	122	125	86	63	225	706	3.552	
50 -- 100	51	83	78	51	36	141	440	2.298	
100 ed oltre	18	25	36	27	13	70	189	1.256	
TOTALE	24.492	12.657	7.066	4.117	2.391	4.844	55.567	143.370	

Tavola 2.8 - Superficie totale per numero dei corpi di terreno, classe di superficie totale e classe di superficie agricola utilizzata (SAU) (superficie in ettari)

CLASSI DI SUPERFICIE TOTALE CLASSI DI SAU	NUMERO DEI CORPI DI TERRENO						Totale
	1	2	3	4	5	6 ed oltre	
CLASSI DI SUPERFICIE TOTALE							
Meno di 1 ettaro	6.198,32	2.873,77	1.169,38	478,71	168,26	182,96	11.071,40
1 -- 2	4.733,98	3.804,24	2.365,79	1.415,47	692,94	923,20	13.935,62
2 -- 3	3.314,96	2.925,85	2.107,79	1.363,60	823,13	1.359,71	11.895,04
3 -- 5	5.004,32	4.555,06	3.566,14	2.316,16	1.533,34	3.087,62	20.062,64
5 -- 10	5.757,37	6.924,52	5.877,80	4.459,57	3.213,80	7.589,84	33.822,90
10 -- 20	6.122,79	7.166,07	5.875,66	4.336,76	3.656,60	10.638,93	37.796,81
20 -- 30	3.968,83	3.815,86	3.831,41	3.000,62	2.125,95	7.173,43	23.916,10
30 -- 50	3.585,27	4.867,40	5.082,83	3.527,95	2.570,48	8.628,65	28.262,58
50 -- 100	3.906,88	6.954,49	5.460,47	4.093,97	2.613,42	10.307,79	33.337,02
100 ed oltre	5.664,68	4.774,52	9.018,63	6.148,55	3.604,55	25.469,57	54.680,50
TOTALE	48.257,40	48.661,78	44.355,90	31.141,36	21.002,47	75.361,70	268.780,61
CLASSI DI SAU							
Senza superficie	1.144,06	305,39	77,69	-	697,47	5.938,27	8.162,88
Meno di 1 ettaro	6.923,18	3.714,08	1.756,31	1.001,34	428,91	669,68	14.493,50
1 -- 2	4.993,68	3.782,30	2.528,41	1.478,72	850,76	1.290,94	14.924,81
2 -- 3	3.276,14	2.947,84	2.082,79	1.288,81	814,25	1.627,05	12.036,88
3 -- 5	4.994,50	4.645,98	3.471,32	2.291,04	1.487,73	3.103,68	19.994,25
5 -- 10	5.774,48	6.734,71	5.720,97	4.476,51	3.169,34	7.443,17	33.319,18
10 -- 20	6.257,00	7.123,69	5.966,58	4.598,34	3.751,98	10.671,42	38.369,01
20 -- 30	3.701,58	3.866,95	3.942,88	2.999,82	2.295,24	7.285,86	24.092,33
30 -- 50	3.571,73	5.048,28	4.964,21	3.559,74	2.454,95	9.094,15	28.693,06
50 -- 100	3.928,38	6.187,93	5.960,75	3.644,63	2.479,69	10.217,59	32.418,97
100 ed oltre	3.692,67	4.304,63	7.883,99	5.802,41	2.572,15	18.019,89	42.275,74
TOTALE	48.257,40	48.661,78	44.355,90	31.141,36	21.002,47	75.361,70	268.780,61

Tavola 2.9 - Superficie agricola utilizzata (SAU) per numero dei corpi di terreno, classe di superficie totale e classe di superficie agricola utilizzata (superficie in ettari)

CLASSI DI SUPERFICIE TOTALE CLASSI DI SAU	NUMERO DEI CORPI DI TERRENO						Totale
	1	2	3	4	5	6 ed oltre	
CLASSI DI SUPERFICIE TOTALE							
Meno di 1 ettaro	5.739,39	2.588,59	1.016,91	413,20	148,44	158,19	10.064,72
1 -- 2	4.380,63	3.430,74	2.083,92	1.213,80	592,54	781,36	12.482,99
2 -- 3	3.080,29	2.694,71	1.884,45	1.173,87	700,83	1.173,63	10.707,78
3 -- 5	4.689,46	4.278,84	3.292,56	2.101,59	1.384,65	2.716,98	18.464,08
5 -- 10	5.428,76	6.432,52	5.532,30	4.185,83	2.994,16	6.937,84	31.511,41
10 -- 20	5.711,86	6.724,52	5.549,39	4.167,58	3.447,19	10.050,41	35.650,95
20 -- 30	3.704,62	3.595,95	3.631,97	2.827,23	2.033,18	6.804,10	22.597,05
30 -- 50	3.177,66	4.519,84	4.726,48	3.295,42	2.396,17	8.220,25	26.335,82
50 -- 100	3.170,64	6.224,22	5.069,50	3.593,42	2.406,96	9.642,29	30.107,03
100 ed oltre	4.118,15	3.976,95	7.945,65	5.232,90	2.506,06	15.481,02	39.260,73
TOTALE	43.201,46	44.466,88	40.733,13	28.204,84	18.610,18	61.966,07	237.182,56
CLASSI DI SAU							
Meno di 1 ettaro	6.051,41	2.909,89	1.254,89	602,28	246,74	280,15	11.345,36
1 -- 2	4.406,77	3.434,94	2.199,01	1.274,32	682,67	972,39	12.970,10
2 -- 3	3.069,04	2.756,16	1.906,26	1.168,42	715,41	1.321,74	10.937,03
3 -- 5	4.714,18	4.363,43	3.257,35	2.048,10	1.384,76	2.815,26	18.583,08
5 -- 10	5.499,51	6.404,81	5.463,86	4.224,73	2.955,78	6.996,83	31.545,52
10 -- 20	5.823,45	6.737,22	5.647,35	4.279,23	3.467,76	9.993,63	35.948,64
20 -- 30	3.529,04	3.600,87	3.665,04	2.800,12	2.125,68	6.879,28	22.600,03
30 -- 50	3.207,92	4.711,07	4.686,46	3.340,37	2.356,19	8.637,77	26.939,78
50 -- 100	3.486,84	5.741,19	5.375,70	3.374,05	2.331,11	9.498,16	29.807,05
100 ed oltre	3.413,30	3.807,30	7.277,21	5.093,22	2.344,08	14.570,86	36.505,97
TOTALE	43.201,46	44.466,88	40.733,13	28.204,84	18.610,18	61.966,07	237.182,56

Tavola 2.10 - Aziende e relativa superficie per forma di utilizzazione dei terreni, classe di superficie totale e classe di superficie agricola utilizzata (SAU) (superficie in ettari)

SUPERFICIE AGRICOLA UTILIZZATA					SUPERFICIE AGRICOLA NON UTILIZZATA					Totale generale
CLASSI DI SAU	Seminativi	Coltivazioni legnose agrarie	Prati permanenti e pascoli	Totale aziende con SAU	Arboricoltura da legno	Boschi	Totale	Di cui destinata ad attività ricreative	Altra superficie	
AZIENDE										
CLASSI DI SUPERFICIE TOTALE										
Meno di 1 ettaro	7.206	22.263	1.632	25.430	17	329	3.807	23	9.548	25.465
1 -- 2	4.791	7.973	1.494	9.884	15	278	2.507	8	4.411	9.897
2 -- 3	3.010	3.863	919	4.902	13	192	1.359	7	2.341	4.904
3 -- 5	3.743	3.840	1.246	5.215	14	214	1.333	5	2.627	5.219
5 -- 10	3.961	3.488	1.391	4.875	12	214	1.316	5	2.707	4.877
10 -- 20	2.417	1.800	1.014	2.748	10	156	713	5	1.745	2.749
20 -- 30	873	601	481	988	3	66	290	3	701	991
30 -- 50	642	408	407	733	8	79	221	1	544	738
50 -- 100	427	274	314	484	9	94	172	-	400	491
100 ed oltre	194	139	183	230	5	103	92	4	202	236
TOTALE	27.264	44.649	9.081	55.489	106	1.725	11.810	61	25.226	55.567
CLASSI DI SAU										
Senza superficie	-	-	-	-	5	73	13	-	16	78
Meno di 1 ettaro	7.761	24.114	1.782	27.407	26	497	5.417	29	10.567	27.407
1 -- 2	4.765	7.389	1.541	9.280	18	264	1.987	10	4.155	9.280
2 -- 3	2.944	3.477	923	4.511	7	153	1.033	3	2.162	4.511
3 -- 5	3.621	3.481	1.200	4.846	11	174	1.017	6	2.419	4.846
5 -- 10	3.823	3.184	1.328	4.552	10	156	1.043	3	2.514	4.552
10 -- 20	2.327	1.694	998	2.617	9	142	624	3	1.669	2.617
20 -- 30	844	574	458	941	5	60	245	2	669	941
30 -- 50	627	381	400	706	7	72	208	1	528	706
50 -- 100	389	244	296	440	3	66	153	2	366	440
100 ed oltre	163	111	155	189	5	68	70	2	161	189
TOTALE	27.264	44.649	9.081	55.489	106	1.725	11.810	61	25.226	55.567
SUPERFICIE INVESTITA										
CLASSI DI SUPERFICIE TOTALE										
Meno di 1 ettaro	1.970,94	7.596,25	497,53	10.064,72	2,39	67,00	636,24	2,39	301,05	11.071,40
1 -- 2	4.145,88	7.246,95	1.090,16	12.482,99	4,78	125,33	1.072,95	2,63	249,57	13.935,62
2 -- 3	4.701,01	4.937,03	1.069,74	10.707,78	4,51	119,60	886,00	4,22	177,15	11.895,04
3 -- 5	9.986,38	6.344,12	2.133,58	18.464,08	16,02	197,52	1.111,84	2,40	273,18	20.062,64
5 -- 10	19.801,93	7.714,68	3.994,80	31.511,41	21,95	323,74	1.539,23	7,11	426,57	33.822,90
10 -- 20	24.378,38	5.556,81	5.715,76	35.650,95	31,51	482,64	1.153,84	6,90	477,87	37.796,81
20 -- 30	15.266,02	2.505,93	4.825,10	22.597,05	39,80	340,33	656,75	3,49	282,17	23.916,10
30 -- 50	17.368,95	2.226,43	6.740,44	26.335,82	45,98	818,28	679,44	0,50	383,06	28.262,58
50 -- 100	17.924,01	2.540,86	9.642,16	30.107,03	91,02	1.829,95	848,30	-	460,72	33.337,02
100 ed oltre	19.102,94	3.371,83	16.785,96	39.260,73	82,71	12.610,46	1.903,72	29,35	822,88	54.680,50
TOTALE	134.646,44	50.040,89	52.495,23	237.182,56	340,67	16.914,85	10.488,31	58,99	3.854,22	268.780,61
CLASSI DI SAU										
Senza superficie	-	-	-	-	37,76	8.093,13	8,75	-	23,24	8.162,88
Meno di 1 ettaro	2.154,09	8.630,50	560,77	11.345,36	10,44	261,35	2.485,03	6,57	391,32	14.493,50
1 -- 2	4.353,12	7.427,23	1.189,75	12.970,10	5,86	295,97	1.389,44	2,96	263,44	14.924,81
2 -- 3	4.912,56	4.877,90	1.146,57	10.937,03	11,12	173,45	726,40	5,43	188,88	12.036,88
3 -- 5	10.260,29	6.133,32	2.189,47	18.583,08	18,65	243,27	777,25	5,69	372,00	19.994,25
5 -- 10	20.113,63	7.396,81	4.035,08	31.545,52	23,24	319,40	1.010,94	4,53	420,08	33.319,18
10 -- 20	24.481,04	5.421,83	6.045,77	35.948,64	41,89	858,66	996,12	2,47	523,70	38.369,01
20 -- 30	15.410,18	2.454,65	4.735,20	22.600,03	34,42	744,82	390,73	1,49	322,33	24.092,33
30 -- 50	17.575,71	2.265,08	7.098,99	26.939,78	40,62	633,97	675,97	0,50	402,72	28.693,06
50 -- 100	17.535,26	2.463,87	9.807,92	29.807,05	33,96	1.464,17	734,31	0,51	379,48	32.418,97
100 ed oltre	17.850,56	2.969,70	15.685,71	36.505,97	82,71	3.826,66	1.293,37	28,84	567,03	42.275,74
TOTALE	134.646,44	50.040,89	52.495,23	237.182,56	340,67	16.914,85	10.488,31	58,99	3.854,22	268.780,61

Tavola 2.11 - Aziende con seminativi e relativa superficie investita per classe di superficie agricola utilizzata (SAU) e principali coltivazioni praticate (superficie in ettari) - TOTALE

COLTIVAZIONI	CLASSI DI SUPERFICIE AGRICOLA UTILIZZATA								Totale
	Meno di 1	1 -- 2	2 -- 5	5 -- 10	10 -- 20	20 -- 50	50 -- 100	100 ed oltre	
AZIENDE									
SEMINATIVI	5.795	4.337	6.351	3.779	2.311	1.466	388	162	24.589
Cereali	1.244	2.073	4.198	3.029	1.998	1.298	341	137	14.318
Frumento tenero e spelta	47	60	122	96	39	30	11	4	409
Frumento duro	1.085	1.845	3.818	2.788	1.876	1.204	307	127	13.050
Segale	4	1	9	6	5	6	1	2	34
Orzo	51	102	245	234	206	188	65	30	1.121
Avena	67	101	235	236	204	166	62	29	1.100
Granoturco	4	1	1	5	2	2	1	2	18
Riso	-	-	-	-	-	-	-	-	-
Sorgo	-	2	1	2	-	-	1	1	7
Altri cereali	12	12	29	30	21	16	7	3	130
Legumi secchi	834	295	290	188	133	91	28	23	1.882
Patata	28	17	13	5	1	3	2	2	71
Barbabietola da zucchero	-	-	-	1	1	-	-	-	2
Piante sarchiate da foraggio	1	4	9	6	1	-	-	-	21
Piante industriali	3	3	1	2	1	-	-	-	10
Tabacco	-	-	-	-	-	-	-	-	-
Luppolo	-	-	-	-	-	-	-	-	-
Cotone	-	-	-	-	-	-	-	-	-
Lino	-	-	1	-	-	-	-	-	1
Canapa	-	-	-	-	-	-	-	-	-
Piante da semi oleosi	-	-	-	-	-	-	-	-	-
Colza e ravizzone	-	-	-	-	-	-	-	-	-
Girasole	-	-	-	-	-	-	-	-	-
Soia	-	-	-	-	-	-	-	-	-
Altre piante da semi oleosi	-	-	-	-	-	-	-	-	-
Piante aromatiche, medicinali e da condimento	3	2	-	2	1	-	-	-	8
Altre piante industriali	-	2	-	-	-	-	-	-	2
Ortive	2.071	903	1.026	493	234	156	45	26	4.954
In piena aria	2.020	890	1.007	484	231	156	45	26	4.859
In coltivazioni di pieno campo	1.855	829	936	449	206	138	41	25	4.479
Pomodoro da mensa	833	266	237	116	53	32	9	3	1.549
Pomodoro da industria	77	66	74	50	23	15	3	1	309
Altre ortive	1.153	607	720	330	142	106	33	21	3.112
In orti stabili o industriali	194	82	86	38	26	19	4	1	450
Pomodoro da mensa	35	17	13	7	1	2	-	-	75
Altre ortive	163	66	75	32	25	17	4	1	383
Protette	58	19	25	10	3	1	-	-	116
In serra	57	19	25	10	3	-	-	-	114
Pomodoro da mensa	40	11	13	9	2	-	-	-	75
Altre ortive	21	11	15	1	2	-	-	-	50
In tunnel, campane, ecc.	1	-	1	-	-	1	-	-	3
Flori e piante ornamentali	35	12	10	2	2	3	-	-	64
In piena aria	27	8	7	-	2	1	-	-	45
Protetti	11	6	6	2	-	2	-	-	27
In serra	10	6	6	1	-	2	-	-	25
In tunnel, campane, ecc.	2	-	-	1	-	-	-	-	3
Piantine	16	5	7	1	1	2	-	-	32
Orticole	5	1	2	-	1	2	-	-	11
Floricole ed ornamentali	6	1	4	-	-	-	-	-	11
Altre piantine	7	3	3	1	-	-	-	-	14
Foraggere avvicendate	512	691	1.538	1.387	1.019	811	267	106	6.331
Prati avvicendati	179	248	583	606	466	327	110	51	2.570
Erba medica	41	19	25	31	28	32	13	10	199
Altri prati avvicendati	138	230	559	576	441	301	99	43	2.387
Erbai	340	456	1.002	880	661	576	185	77	4.177
Granoturco in erba	5	1	1	1	3	1	-	1	13
Granoturco a maturazione cerosa	4	5	10	8	4	9	4	1	45
Altri erbai monofiti di cereali	8	14	25	24	21	19	6	8	125
Altri erbai	325	437	970	855	637	554	178	72	4.028
Sementi	14	7	31	24	34	12	1	2	125
Terreni a riposo	1.960	1.216	1.473	744	428	282	75	61	6.239

Tavola 2.11 segue - Aziende con seminativi e relativa superficie investita per classe di superficie agricola utilizzata (SAU) e principali coltivazioni praticate (superficie in ettari) - MONTAGNA

COLTIVAZIONI	CLASSI DI SUPERFICIE AGRICOLA UTILIZZATA								Totale
	Meno di 1	1 -- 2	2 -- 5	5 -- 10	10 -- 20	20 -- 50	50 -- 100	100 ed oltre	
	AZIENDE								
SEMINATIVI	1.706	1.447	2.300	1.535	1.060	751	237	93	9.129
Cereali	444	746	1.544	1.220	901	660	204	76	5.795
Frumento tenero e spelta	14	15	28	35	8	10	5	2	117
Frumento duro	392	654	1.377	1.092	836	606	181	68	5.206
Segale	1	-	3	2	1	-	-	1	8
Orzo	22	45	115	133	116	130	39	16	616
Avena	21	46	138	128	109	98	38	20	598
Granoturco	1	-	-	2	1	-	-	1	5
Riso	-	-	-	-	-	-	-	-	-
Sorgo	-	2	1	-	-	-	1	-	4
Altri cereali	3	6	20	22	10	10	5	1	77
Legumi secchi	345	156	157	92	81	56	12	10	909
Patata	6	3	4	-	-	-	-	-	13
Barbabietola da zucchero	-	-	-	1	-	-	-	-	1
Piante sarchiate da foraggio	1	3	8	4	1	-	-	-	17
Piante industriali	-	-	-	-	1	-	-	-	1
Tabacco	-	-	-	-	-	-	-	-	-
Luppolo	-	-	-	-	-	-	-	-	-
Cotone	-	-	-	-	-	-	-	-	-
Lino	-	-	-	-	-	-	-	-	-
Canapa	-	-	-	-	-	-	-	-	-
Piante da semi oleosi	-	-	-	-	-	-	-	-	-
Colza e ravizzone	-	-	-	-	-	-	-	-	-
Girasole	-	-	-	-	-	-	-	-	-
Soia	-	-	-	-	-	-	-	-	-
Altre piante da semi oleosi	-	-	-	-	-	-	-	-	-
Piante aromatiche, medicinali e da condimento	-	-	-	-	1	-	-	-	1
Altre piante industriali	-	-	-	-	-	-	-	-	-
Ortive	423	191	274	161	109	71	25	14	1.268
In piena aria	416	190	271	159	107	71	25	14	1.253
In coltivazioni di pieno campo	400	183	260	150	102	66	25	14	1.200
Pomodoro da mensa	236	74	85	42	35	18	6	1	497
Pomodoro da industria	38	34	47	34	19	9	3	1	185
Altre ortive	149	96	146	85	53	42	18	12	601
In orti stabili o industriali	18	8	11	9	5	5	-	-	56
Pomodoro da mensa	6	4	5	2	1	1	-	-	19
Altre ortive	12	4	8	7	4	4	-	-	39
Protette	7	1	3	2	2	1	-	-	16
In serra	7	1	3	2	2	-	-	-	15
Pomodoro da mensa	6	1	-	2	1	-	-	-	10
Altre ortive	1	-	3	-	1	-	-	-	5
In tunnel, campane, ecc.	-	-	-	-	-	1	-	-	1
Flori e piante ornamentali	12	3	2	1	-	-	-	-	18
In piena aria	11	3	2	-	-	-	-	-	16
Protetti	1	-	-	1	-	-	-	-	2
In serra	1	-	-	-	-	-	-	-	1
In tunnel, campane, ecc.	-	-	-	1	-	-	-	-	1
Piantine	2	1	-	-	-	2	-	-	5
Orticole	2	-	-	-	-	2	-	-	4
Floricole ed ornamentali	-	-	-	-	-	-	-	-	-
Altre piantine	-	1	-	-	-	-	-	-	1
Foraggiere avvicendate	212	357	802	738	562	501	178	68	3.418
Prati avvicendati	93	148	326	321	242	178	71	29	1.408
Erba medica	5	8	12	18	17	18	10	5	93
Altri prati avvicendati	88	140	315	303	226	163	62	25	1.322
Erbai	120	216	501	478	387	381	125	51	2.259
Granoturco in erba	-	-	-	1	1	1	-	-	3
Granoturco a maturazione cerosa	2	1	6	6	2	5	2	-	24
Altri erbai monofiti di cereali	5	10	16	16	14	12	4	3	80
Altri erbai	113	205	480	458	371	366	120	48	2.161
Sementi	3	2	3	2	5	1	-	-	16
Terreni a riposo	589	375	481	276	163	126	42	32	2.084

Tavola 2.11 segue - Aziende con seminativi e relativa superficie investita per classe di superficie agricola utilizzata (SAU) e principali coltivazioni praticate (superficie in ettari) - COLLINA

COLTIVAZIONI	CLASSI DI SUPERFICIE AGRICOLA UTILIZZATA								Totale
	Meno di 1	1 -- 2	2 -- 5	5 -- 10	10 -- 20	20 -- 50	50 -- 100	100 ed oltre	
AZIENDE									
SEMINATIVI	3.423	2.663	3.861	2.187	1.230	708	151	68	14.291
Cereali	749	1.298	2.630	1.793	1.088	633	137	60	8.388
Frumento tenero e spelta	19	39	88	60	31	19	6	2	264
Frumento duro	661	1.169	2.425	1.681	1.031	594	126	58	7.745
Segale	3	1	6	4	4	6	1	1	26
Orzo	26	57	126	101	90	58	26	13	497
Avena	45	54	93	107	94	68	24	9	494
Granoturco	1	1	1	3	1	2	1	1	11
Riso	-	-	-	-	-	-	-	-	-
Sorgo	-	-	-	2	-	-	-	1	3
Altri cereali	9	6	9	8	11	6	2	2	53
Legumi secchi	465	128	116	93	49	35	16	13	915
Patata	11	12	7	4	1	3	2	2	42
Barbabietola da zucchero	-	-	-	-	1	-	-	-	1
Piante sarchiate da foraggio	-	1	1	2	-	-	-	-	4
Piante industriali	3	3	1	2	-	-	-	-	9
Tabacco	-	-	-	-	-	-	-	-	-
Luppolo	-	-	-	-	-	-	-	-	-
Cotone	-	-	-	-	-	-	-	-	-
Lino	-	-	1	-	-	-	-	-	1
Canapa	-	-	-	-	-	-	-	-	-
Piante da semi oleosi	-	-	-	-	-	-	-	-	-
Colza e ravizzone	-	-	-	-	-	-	-	-	-
Girasole	-	-	-	-	-	-	-	-	-
Soia	-	-	-	-	-	-	-	-	-
Altre piante da semi oleosi	-	-	-	-	-	-	-	-	-
Piante aromatiche, medicinali e da condimento	3	2	-	2	-	-	-	-	7
Altre piante industriali	-	2	-	-	-	-	-	-	2
Ortive	1.329	632	680	315	117	84	20	12	3.189
In piena aria	1.299	621	666	309	116	84	20	12	3.127
In coltivazioni di pieno campo	1.177	571	608	283	96	71	16	11	2.833
Pomodoro da mensa	532	160	125	67	16	13	3	2	918
Pomodoro da industria	37	29	25	14	4	6	-	-	115
Altre ortive	778	456	522	235	82	63	15	9	2.160
In orti stabili o industriali	146	68	72	28	21	14	4	1	354
Pomodoro da mensa	27	11	8	5	-	1	-	-	52
Altre ortive	123	58	64	24	21	13	4	1	308
Protette	36	15	19	7	1	-	-	-	78
In serra	35	15	19	7	1	-	-	-	77
Pomodoro da mensa	22	9	10	6	1	-	-	-	48
Altre ortive	15	9	12	1	1	-	-	-	38
In tunnel, campane, ecc.	1	-	-	-	-	-	-	-	1
Flori e piante ornamentali	20	8	5	-	1	3	-	-	37
In piena aria	13	5	5	-	1	1	-	-	25
Protetti	8	5	3	-	-	2	-	-	18
In serra	8	5	3	-	-	2	-	-	18
In tunnel, campane, ecc.	-	-	-	-	-	-	-	-	-
Piantine	13	3	6	1	1	-	-	-	24
Orticole	2	1	2	-	1	-	-	-	6
Floricole ed ornamentali	6	1	3	-	-	-	-	-	10
Altre piantine	7	1	3	1	-	-	-	-	12
Foraggiere avvicendate	287	332	736	649	456	310	89	37	2.896
Prati avvicendati	78	98	257	285	223	149	39	21	1.150
Erba medica	31	9	13	13	11	14	3	4	98
Altri prati avvicendati	47	90	244	273	214	138	37	17	1.060
Erbai	214	240	501	402	273	195	60	25	1.910
Granoturco in erba	3	1	1	-	2	-	-	1	8
Granoturco a maturazione cerosa	2	4	4	2	2	4	2	1	21
Altri erbai monofiti di cereali	3	4	9	8	7	7	2	4	44
Altri erbai	208	232	490	397	265	188	58	23	1.861
Sementi	10	5	28	22	29	11	1	2	108
Terreni a riposo	1.091	715	881	432	256	152	33	29	3.589

Tavola 2.11 segue - Aziende con seminativi e relativa superficie investita per classe di superficie agricola utilizzata (SAU) e principali coltivazioni praticate (superficie in ettari) - PIANURA

COLTIVAZIONI	CLASSI DI SUPERFICIE AGRICOLA UTILIZZATA								Totale
	Meno di 1	1 -- 2	2 -- 5	5 -- 10	10 -- 20	20 -- 50	50 -- 100	100 ed oltre	
AZIENDE									
SEMINATIVI	666	227	190	57	21	7	-	1	1.169
Cereali	51	29	24	16	9	5	-	1	135
Frumento tenero e spelta	14	6	6	1	-	1	-	-	28
Frumento duro	32	22	16	15	9	4	-	1	99
Segale	-	-	-	-	-	-	-	-	-
Orzo	3	-	4	-	-	-	-	1	8
Avena	1	1	4	1	1	-	-	-	8
Granoturco	2	-	-	-	-	-	-	-	2
Riso	-	-	-	-	-	-	-	-	-
Sorgo	-	-	-	-	-	-	-	-	-
Altri cereali	-	-	-	-	-	-	-	-	-
Legumi secchi	24	11	17	3	3	-	-	-	58
Patata	11	2	2	1	-	-	-	-	16
Barbabietola da zucchero	-	-	-	-	-	-	-	-	-
Piante sarchiate da foraggio	-	-	-	-	-	-	-	-	-
Piante industriali	-	-	-	-	-	-	-	-	-
Tabacco	-	-	-	-	-	-	-	-	-
Luppolo	-	-	-	-	-	-	-	-	-
Cotone	-	-	-	-	-	-	-	-	-
Lino	-	-	-	-	-	-	-	-	-
Canapa	-	-	-	-	-	-	-	-	-
Piante da semi oleosi	-	-	-	-	-	-	-	-	-
Colza e ravizzone	-	-	-	-	-	-	-	-	-
Girasole	-	-	-	-	-	-	-	-	-
Soia	-	-	-	-	-	-	-	-	-
Altre piante da semi oleosi	-	-	-	-	-	-	-	-	-
Piante aromatiche, medicinali e da condimento	-	-	-	-	-	-	-	-	-
Altre piante industriali	-	-	-	-	-	-	-	-	-
Ortive	319	80	72	17	8	1	-	-	497
In piena aria	305	79	70	16	8	1	-	-	479
In coltivazioni di pieno campo	278	75	68	16	8	1	-	-	446
Pomodoro da mensa	65	32	27	7	2	1	-	-	134
Pomodoro da industria	2	3	2	2	-	-	-	-	9
Altre ortive	226	55	52	10	7	1	-	-	351
In orti stabili o industriali	30	6	3	1	-	-	-	-	40
Pomodoro da mensa	2	2	-	-	-	-	-	-	4
Altre ortive	28	4	3	1	-	-	-	-	36
Protette	15	3	3	1	-	-	-	-	22
In serra	15	3	3	1	-	-	-	-	22
Pomodoro da mensa	12	1	3	1	-	-	-	-	17
Altre ortive	5	2	-	-	-	-	-	-	7
In tunnel, campane, ecc.	-	-	1	-	-	-	-	-	1
Flori e piante ornamentali	3	1	3	1	1	-	-	-	9
In piena aria	3	-	-	-	1	-	-	-	4
Protetti	2	1	3	1	-	-	-	-	7
In serra	1	1	3	1	-	-	-	-	6
In tunnel, campane, ecc.	2	-	-	-	-	-	-	-	2
Piantine	1	1	1	-	-	-	-	-	3
Orticole	1	-	-	-	-	-	-	-	1
Floricole ed ornamentali	-	-	1	-	-	-	-	-	1
Altre piantine	-	1	-	-	-	-	-	-	1
Foraggere avvicendate	13	2	-	-	1	-	-	1	17
Prati avvicendati	8	2	-	-	1	-	-	1	12
Erba medica	5	2	-	-	-	-	-	1	8
Altri prati avvicendati	3	-	-	-	1	-	-	1	5
Erbai	6	-	-	-	1	-	-	1	8
Granoturco in erba	2	-	-	-	-	-	-	-	2
Granoturco a maturazione cerosa	-	-	-	-	-	-	-	-	-
Altri erbai monofiti di cereali	-	-	-	-	-	-	-	1	1
Altri erbai	4	-	-	-	1	-	-	1	6
Sementi	1	-	-	-	-	-	-	-	1
Terreni a riposo	280	126	111	36	9	4	-	-	566

Tavola 2.11 segue - Aziende con seminativi e relativa superficie investita per classe di superficie agricola utilizzata (SAU) e principali coltivazioni praticate (superficie in ettari) - TOTALE

	CLASSI DI SUPERFICIE AGRICOLA UTILIZZATA								
COLTIVAZIONI	Meno di 1	1 -- 2	2 -- 5	5 -- 10	10 -- 20	20 -- 50	50 -- 100	100 ed oltre	Totale
	SUPERFICIE INVESTITA								
SEMINATIVI	1.914,37	4.244,61	15.048,06	20.054,72	24.451,23	32.969,79	17.530,26	17.847,21	134.060,25
Cereali	588,79	2.151,78	9.096,54	12.708,99	15.495,77	19.620,37	9.818,92	9.783,00	79.264,16
Frumento tenero e spelta	19,16	56,61	250,86	399,51	307,76	513,57	346,84	232,84	2.127,15
Frumento duro	520,14	1.929,14	8.201,21	11.398,05	14.005,96	17.296,52	8.451,45	8.766,63	70.569,10
Segale	2,15	0,13	9,40	12,70	13,38	47,70	0,50	16,50	102,46
Orzo	18,40	77,63	301,92	391,67	484,90	820,64	420,22	402,16	2.917,54
Avena	24,62	80,87	296,49	446,17	599,71	832,30	498,28	323,21	3.101,65
Granoturco	0,45	0,92	0,57	8,70	7,58	5,80	10,00	3,50	37,52
Riso	-	-	-	-	-	-	-	-	-
Sorgo	-	1,22	3,34	3,09	-	-	3,00	0,50	11,15
Altri cereali	3,87	5,26	32,75	49,10	76,48	103,84	88,63	37,66	397,59
Legumi secchi	85,30	59,90	148,24	203,98	306,23	393,62	290,95	508,03	1.996,25
Patata	1,54	1,28	2,02	1,81	0,83	1,74	4,00	8,38	21,60
Barbabetola da zucchero	-	-	-	1,07	0,20	-	-	-	1,27
Piante sarchiate da foraggio	0,24	1,48	7,13	5,61	1,00	-	-	-	15,46
Piante industriali	0,78	0,93	1,75	0,45	0,50	-	-	-	4,41
Tabacco	-	-	-	-	-	-	-	-	-
Luppolo	-	-	-	-	-	-	-	-	-
Cotone	-	-	-	-	-	-	-	-	-
Lino	-	-	1,75	-	-	-	-	-	1,75
Canapa	-	-	-	-	-	-	-	-	-
Piante da semi oleosi	-	-	-	-	-	-	-	-	-
Colza e ravizzone	-	-	-	-	-	-	-	-	-
Girasole	-	-	-	-	-	-	-	-	-
Soia	-	-	-	-	-	-	-	-	-
Altre piante da semi oleosi	-	-	-	-	-	-	-	-	-
Piante aromatiche, medicinali e da condimento	0,78	0,50	-	0,45	0,50	-	-	-	2,23
Altre piante industriali	-	0,43	-	-	-	-	-	-	0,43
Ortive	342,12	364,84	668,87	468,45	306,83	363,80	138,99	143,34	2.797,24
In piena aria	331,94	358,71	654,67	455,85	302,67	363,70	138,99	143,34	2.749,87
In coltivazioni di pieno campo	301,63	324,61	587,86	404,65	223,93	252,13	116,02	123,34	2.334,17
Pomodoro da mensa	86,11	64,22	99,73	59,97	46,50	32,24	10,56	28,66	427,99
Pomodoro da industria	15,43	36,27	49,81	45,60	30,34	27,25	27,40	1,00	233,10
Altre ortive	200,09	224,12	438,32	299,08	147,09	192,64	78,06	93,68	1.673,08
In orti stabili o industriali	30,31	34,10	66,81	51,20	78,74	111,57	22,97	20,00	415,70
Pomodoro da mensa	3,14	3,64	6,13	3,48	1,00	0,53	-	-	17,92
Altre ortive	27,17	30,46	60,68	47,72	77,74	111,04	22,97	20,00	397,78
Protette	10,18	6,13	14,20	12,60	4,16	0,10	-	-	47,37
In serra	10,08	6,13	13,20	12,60	4,16	-	-	-	46,17
Pomodoro da mensa	6,94	3,88	6,46	12,10	2,06	-	-	-	31,44
Altre ortive	3,14	2,25	6,74	0,50	2,10	-	-	-	14,73
In tunnel, campane, ecc.	0,10	-	1,00	-	-	0,10	-	-	1,20
Fiori e piante ornamentali	5,88	3,35	8,14	1,01	0,15	3,57	-	-	22,10
In piena aria	2,47	1,87	4,67	-	0,15	0,07	-	-	9,23
Protetti	3,41	0,87	1,53	-	-	3,50	-	-	9,31
In serra	2,81	1,48	3,47	1,00	-	3,50	-	-	12,26
In tunnel, campane, ecc.	0,60	-	-	0,01	-	-	-	-	0,61
Piantine	0,92	0,58	4,15	0,34	1,20	6,66	-	-	13,85
Orticole	0,50	0,06	0,30	-	1,20	6,66	-	-	8,72
Floricole ed ornamentali	0,12	0,02	2,65	-	-	-	-	-	2,79
Altre piantine	0,30	0,50	1,20	0,34	-	-	-	-	2,34
Foraggiere avvicendate	210,42	640,94	2.676,20	4.361,75	5.982,93	9.341,10	5.897,71	5.110,05	34.221,10
Prati avvicendati	75,37	221,22	987,34	1.750,55	2.443,35	3.307,42	1.983,17	2.052,13	12.820,55
Erba medica	8,28	11,72	38,09	80,01	138,29	274,03	257,23	140,82	948,47
Altri prati avvicendati	67,09	209,50	949,25	1.670,54	2.305,06	3.033,39	1.725,94	1.911,31	11.872,08
Erbai	135,05	419,72	1.688,86	2.611,20	3.539,58	6.033,68	3.914,54	3.057,92	21.400,55
Granoturco in erba	0,95	0,20	1,42	4,26	2,13	6,00	-	2,00	16,96
Granoturco a maturazione cerosa	1,62	4,60	17,98	23,92	15,61	84,39	65,82	1,50	215,44
Altri erbai monofiti di cereali	2,80	13,23	43,87	67,84	98,93	150,57	76,69	80,46	534,39
Altri erbai	129,68	401,69	1.625,59	2.515,18	3.422,91	5.792,72	3.772,03	2.973,96	20.633,76
Sementi	6,76	6,92	57,77	63,95	127,18	88,79	2,83	7,39	361,59
Terreni a riposo	671,62	1.012,61	2.377,25	2.237,31	2.228,41	3.150,14	1.376,86	2.287,02	15.341,22

Tavola 2.11 segue - Aziende con seminativi e relativa superficie investita per classe di superficie agricola utilizzata (SAU) e principali coltivazioni praticate (superficie in ettari) - MONTAGNA

COLTIVAZIONI	CLASSI DI SUPERFICIE AGRICOLA UTILIZZATA								Totale
	Meno di 1	1 -- 2	2 -- 5	5 -- 10	10 -- 20	20 -- 50	50 -- 100	100 ed oltre	
	SUPERFICIE INVESTITA								
SEMINATIVI	593,59	1.506,99	5.676,42	8.439,16	11.271,12	16.892,93	10.377,17	10.341,81	65.099,19
Cereali	200,42	762,90	3.278,93	5.000,99	6.630,63	9.283,50	5.523,11	5.536,48	36.216,96
Frumento tenero e spelta	5,41	15,74	55,46	130,86	73,74	139,57	188,54	77,00	686,32
Frumento duro	178,53	674,36	2.877,37	4.355,22	5.930,25	8.087,97	4.680,08	4.927,62	31.711,40
Segale	0,70	-	4,33	7,82	3,00	-	-	15,00	30,85
Orzo	7,63	34,06	144,80	219,54	263,77	555,77	252,82	244,60	1.722,99
Avena	7,30	36,13	170,72	244,49	323,51	428,83	316,49	240,10	1.767,57
Granoturco	0,06	-	-	3,62	7,50	-	-	1,00	12,18
Riso	-	-	-	-	-	-	-	-	-
Sorgo	-	1,22	3,34	-	-	-	3,00	-	7,56
Altri cereali	0,79	1,39	22,91	39,44	28,86	71,36	82,18	31,16	278,09
Legumi secchi	31,16	24,77	53,98	74,47	169,59	237,00	101,17	211,44	903,58
Patata	0,21	0,17	0,38	-	-	-	-	-	0,76
Barbabietola da zucchero	-	-	-	1,07	-	-	-	-	1,07
Piante sarchiate da foraggio	0,24	1,30	5,39	3,00	1,00	-	-	-	10,93
Piante industriali	-	-	-	-	0,50	-	-	-	0,50
Tabacco	-	-	-	-	-	-	-	-	-
Luppolo	-	-	-	-	-	-	-	-	-
Cotone	-	-	-	-	-	-	-	-	-
Lino	-	-	-	-	-	-	-	-	-
Canapa	-	-	-	-	-	-	-	-	-
Piante da semi oleosi	-	-	-	-	-	-	-	-	-
Colza e ravizzone	-	-	-	-	-	-	-	-	-
Girasole	-	-	-	-	-	-	-	-	-
Soia	-	-	-	-	-	-	-	-	-
Altre piante da semi oleosi	-	-	-	-	-	-	-	-	-
Piante aromatiche, medicinali e da condimento	-	-	-	-	0,50	-	-	-	0,50
Altre piante industriali	-	-	-	-	-	-	-	-	-
Ortive	49,00	60,30	120,93	99,00	104,24	63,26	44,85	39,48	581,06
In piena aria	48,29	60,25	119,08	97,50	102,38	63,16	44,85	39,48	574,99
In coltivazioni di pieno campo	46,14	56,67	111,64	85,68	95,51	58,64	44,85	39,48	538,61
Pomodoro da mensa	16,98	13,21	26,92	15,43	32,55	16,18	6,56	22,66	150,49
Pomodoro da industria	10,07	24,88	38,04	37,59	27,42	15,74	27,40	1,00	182,14
Altre ortive	19,09	18,58	46,68	32,66	35,54	26,72	10,89	15,82	205,98
In orti stabili o industriali	2,15	3,58	7,44	11,82	6,87	4,52	-	-	36,38
Pomodoro da mensa	0,55	1,45	3,32	0,88	1,00	0,23	-	-	7,43
Altre ortive	1,60	2,13	4,12	10,94	5,87	4,29	-	-	28,95
Protette	0,71	0,05	1,85	1,50	1,86	0,10	-	-	6,07
In serra	0,71	0,05	1,85	1,50	1,86	-	-	-	5,97
Pomodoro da mensa	0,31	0,05	-	1,50	1,76	-	-	-	3,62
Altre ortive	0,40	-	1,85	-	0,10	-	-	-	2,35
In tunnel, campane, ecc.	-	-	-	-	-	0,10	-	-	0,10
Fiori e piante ornamentali	0,34	0,03	0,30	0,01	-	-	-	-	0,68
In piena aria	0,32	0,03	0,30	-	-	-	-	-	0,65
Protetti	0,02	-	-	-	-	-	-	-	0,02
In serra	0,02	-	-	-	-	-	-	-	0,02
In tunnel, campane, ecc.	-	-	-	0,01	-	-	-	-	0,01
Piantine	0,02	0,20	-	-	-	6,66	-	-	6,88
Orticole	0,02	-	-	-	-	6,66	-	-	6,68
Floricole ed ornamentali	-	-	-	-	-	-	-	-	-
Altre piantine	-	0,20	-	-	-	-	-	-	0,20
Foraggiere avvicendate	95,52	331,39	1.395,22	2.438,40	3.476,76	6.055,72	3.922,70	3.182,58	20.898,29
Prati avvicendati	47,41	132,43	542,72	971,82	1.330,85	1.893,18	1.326,12	1.198,62	7.443,15
Erba medica	3,07	6,14	12,78	52,67	89,41	130,93	243,57	44,95	583,52
Altri prati avvicendati	44,34	126,29	529,94	919,15	1.241,44	1.762,25	1.082,55	1.153,67	6.859,63
Erbai	48,11	198,96	852,50	1.466,58	2.145,91	4.162,54	2.596,58	1.983,96	13.455,14
Granoturco in erba	-	-	-	4,26	0,41	6,00	-	-	10,67
Granoturco a maturazione cerosa	0,67	0,45	11,98	21,17	8,24	43,70	26,46	-	112,67
Altri erbai monofiti di cereali	2,08	10,14	30,61	50,29	78,67	120,79	51,89	28,98	373,45
Altri erbai	45,36	188,37	809,91	1.390,86	2.058,59	3.992,05	2.518,23	1.954,98	12.958,35
Sementi	0,68	1,52	10,05	5,12	35,50	2,15	-	-	55,02
Terreni a riposo	216,00	324,41	811,24	817,10	852,90	1.244,64	785,34	1.371,83	6.423,46

Tavola 2.11 segue - Aziende con seminativi e relativa superficie investita per classe di superficie agricola utilizzata (SAU) e principali coltivazioni praticate (superficie in ettari) - COLLINA

	CLASSI DI SUPERFICIE AGRICOLA UTILIZZATA								
COLTIVAZIONI	Meno di 1	1 -- 2	2 -- 5	5 -- 10	10 -- 20	20 -- 50	50 -- 100	100 ed oltre	Totale
	SUPERFICIE INVESTITA								
SEMINATIVI	1.138,94	2.567,14	9.107,70	11.466,93	13.071,77	15.910,42	7.153,09	7.354,40	67.770,39
Cereali	373,22	1.364,96	5.772,49	7.672,52	8.808,98	10.243,34	4.295,81	4.211,47	42.742,79
Frumento tenero e spelta	10,49	35,72	184,11	267,75	234,02	351,22	158,30	155,84	1.397,45
Frumento duro	330,41	1.236,62	5.296,99	7.008,75	8.020,85	9.137,80	3.771,37	3.827,01	38.629,80
Segale	1,45	0,13	5,07	4,88	10,38	47,70	0,50	1,50	71,61
Orzo	10,47	43,57	153,42	172,13	221,13	264,87	167,40	134,51	1.167,50
Avena	17,22	44,13	122,49	201,18	274,90	403,47	181,79	83,11	1.328,29
Granoturco	0,10	0,92	0,57	5,08	0,08	5,80	10,00	2,50	25,05
Riso	-	-	-	-	-	-	-	-	-
Sorgo	-	-	-	3,09	-	-	-	0,50	3,59
Altri cereali	3,08	3,87	9,84	9,66	47,62	32,48	6,45	6,50	119,50
Legumi secchi	48,37	30,68	82,94	123,36	132,74	156,62	189,78	296,59	1.061,08
Patata	0,80	0,86	1,34	1,71	0,83	1,74	4,00	8,38	19,66
Barbabietola da zucchero	-	-	-	-	0,20	-	-	-	0,20
Piante sarchiate da foraggio	-	0,18	1,74	2,61	-	-	-	-	4,53
Piante industriali	0,78	0,93	1,75	0,45	-	-	-	-	3,91
Tabacco	-	-	-	-	-	-	-	-	-
Luppolo	-	-	-	-	-	-	-	-	-
Cotone	-	-	-	-	-	-	-	-	-
Lino	-	-	1,75	-	-	-	-	-	1,75
Canapa	-	-	-	-	-	-	-	-	-
Piante da semi oleosi	-	-	-	-	-	-	-	-	-
Colza e ravizzone	-	-	-	-	-	-	-	-	-
Girasole	-	-	-	-	-	-	-	-	-
Soia	-	-	-	-	-	-	-	-	-
Altre piante da semi oleosi	-	-	-	-	-	-	-	-	-
Piante aromatiche, medicinali e da condimento	0,78	0,50	-	0,45	-	-	-	-	1,73
Altre piante industriali	-	0,43	-	-	-	-	-	-	0,43
Ortive	228,64	260,72	486,12	349,75	191,68	290,54	94,14	103,86	2.005,45
In piena aria	223,91	255,46	476,77	343,93	189,38	290,54	94,14	103,86	1.977,99
In coltivazioni di pieno campo	200,01	227,72	418,61	305,55	117,51	183,49	71,17	83,86	1.607,92
Pomodoro da mensa	55,33	38,16	55,78	38,32	13,15	15,06	4,00	6,00	225,80
Pomodoro da industria	4,66	8,86	10,63	6,71	2,92	11,51	-	-	45,29
Altre ortive	140,02	180,70	352,20	260,52	101,44	156,92	67,17	77,86	1.336,83
In orti stabili o industriali	23,90	27,74	58,16	38,38	71,87	107,05	22,97	20,00	370,07
Pomodoro da mensa	2,35	1,67	2,81	2,60	-	0,30	-	-	9,73
Altre ortive	21,55	26,07	55,35	35,78	71,87	106,75	22,97	20,00	360,34
Protette	4,73	5,26	9,35	5,82	2,30	-	-	-	27,46
In serra	4,63	5,26	9,35	5,82	2,30	-	-	-	27,36
Pomodoro da mensa	2,31	3,40	4,46	5,32	0,30	-	-	-	15,79
Altre ortive	2,32	1,86	4,89	0,50	2,00	-	-	-	11,57
In tunnel, campane, ecc.	0,10	-	-	-	-	-	-	-	0,10
Fiori e piante ornamentali	4,35	2,71	5,90	-	0,10	3,57	-	-	16,63
In piena aria	1,74	1,84	4,37	-	0,10	0,07	-	-	8,12
Protetti	2,61	0,87	1,53	-	-	3,50	-	-	8,51
In serra	2,61	0,87	1,53	-	-	3,50	-	-	8,51
In tunnel, campane, ecc.	-	-	-	-	-	-	-	-	-
Piantine	0,61	0,28	4,05	0,34	1,20	-	-	-	6,48
Orticole	0,19	0,06	0,30	-	1,20	-	-	-	1,75
Floricole ed ornamentali	0,12	0,02	2,55	-	-	-	-	-	2,69
Altre piantine	0,30	0,20	1,20	0,34	-	-	-	-	2,04
Foraggiere avvicendate	112,57	307,94	1.280,98	1.923,35	2.503,92	3.285,38	1.975,01	1.811,52	13.200,67
Prati avvicendati	26,70	87,18	444,62	778,73	1.111,10	1.414,24	657,05	780,26	5.299,88
Erba medica	4,75	3,97	25,31	27,34	48,88	143,10	13,66	45,67	312,68
Altri prati avvicendati	21,95	83,21	419,31	751,39	1.062,22	1.271,14	643,39	734,59	4.987,20
Erbai	85,87	220,76	836,36	1.144,62	1.392,82	1.871,14	1.317,96	1.031,26	7.900,79
Granoturco in erba	0,45	0,20	1,42	-	1,72	-	-	2,00	5,79
Granoturco a maturazione cerosa	0,95	4,15	6,00	2,75	7,37	40,69	39,36	1,50	102,77
Altri erbai monofiti di cereali	0,72	3,09	13,26	17,55	20,26	29,78	24,80	19,81	129,27
Altri erbai	83,75	213,32	815,68	1.124,32	1.363,47	1.800,67	1.253,80	1.007,95	7.662,96
Sementi	5,88	5,40	47,72	58,83	91,68	86,64	2,83	7,39	306,37
Terreni a riposo	363,72	592,48	1.422,67	1.334,01	1.340,44	1.842,59	591,52	915,19	8.402,62

Tavola 2.11 segue - Aziende con seminativi e relativa superficie investita per classe di superficie agricola utilizzata (SAU) e principali coltivazioni praticate (superficie in ettari) - PIANURA

COLTIVAZIONI	CLASSI DI SUPERFICIE AGRICOLA UTILIZZATA								Totale
	Meno di 1	1 -- 2	2 -- 5	5 -- 10	10 -- 20	20 -- 50	50 -- 100	100 ed oltre	
	SUPERFICIE INVESTITA								
SEMINATIVI	181,84	170,48	263,94	148,63	108,34	166,44	-	151,00	1.190,67
Cereali	15,15	23,92	45,12	35,48	56,16	93,53	-	35,05	304,41
Frumento tenero e spelta	3,26	5,15	11,29	0,90	-	22,78	-	-	43,38
Frumento duro	11,20	18,16	26,85	34,08	54,86	70,75	-	12,00	227,90
Segale	-	-	-	-	-	-	-	-	-
Orzo	0,30	-	3,70	-	-	-	-	23,05	27,05
Avena	0,10	0,61	3,28	0,50	1,30	-	-	-	5,79
Granoturco	0,29	-	-	-	-	-	-	-	0,29
Riso	-	-	-	-	-	-	-	-	-
Sorgo	-	-	-	-	-	-	-	-	-
Altri cereali	-	-	-	-	-	-	-	-	-
Legumi secchi	5,77	4,45	11,32	6,15	3,90	-	-	-	31,59
Patata	0,53	0,25	0,30	0,10	-	-	-	-	1,18
Barbabietola da zucchero	-	-	-	-	-	-	-	-	-
Piante sarchiate da foraggio	-	-	-	-	-	-	-	-	-
Piante industriali	-	-	-	-	-	-	-	-	-
Tabacco	-	-	-	-	-	-	-	-	-
Luppolo	-	-	-	-	-	-	-	-	-
Cotone	-	-	-	-	-	-	-	-	-
Lino	-	-	-	-	-	-	-	-	-
Canapa	-	-	-	-	-	-	-	-	-
Piante da semi oleosi	-	-	-	-	-	-	-	-	-
Colza e ravizzone	-	-	-	-	-	-	-	-	-
Girasole	-	-	-	-	-	-	-	-	-
Soia	-	-	-	-	-	-	-	-	-
Altre piante da semi oleosi	-	-	-	-	-	-	-	-	-
Piante aromatiche, medicinali e da condimento	-	-	-	-	-	-	-	-	-
Altre piante industriali	-	-	-	-	-	-	-	-	-
Ortive	64,48	43,82	61,82	19,70	10,91	10,00	-	-	210,73
In piena aria	59,74	43,00	58,82	14,42	10,91	10,00	-	-	196,89
In coltivazioni di pieno campo	55,48	40,22	57,61	13,42	10,91	10,00	-	-	187,64
Pomodoro da mensa	13,80	12,85	17,03	6,22	0,80	1,00	-	-	51,70
Pomodoro da industria	0,70	2,53	1,14	1,30	-	-	-	-	5,67
Altre ortive	40,98	24,84	39,44	5,90	10,11	9,00	-	-	130,27
In orti stabili o industriali	4,26	2,78	1,21	1,00	-	-	-	-	9,25
Pomodoro da mensa	0,24	0,52	-	-	-	-	-	-	0,76
Altre ortive	4,02	2,26	1,21	1,00	-	-	-	-	8,49
Protette	4,74	0,82	3,00	5,28	-	-	-	-	13,84
In serra	4,74	0,82	2,00	5,28	-	-	-	-	12,84
Pomodoro da mensa	4,32	0,43	2,00	5,28	-	-	-	-	12,03
Altre ortive	0,42	0,39	-	-	-	-	-	-	0,81
In tunnel, campane, ecc.	-	-	1,00	-	-	-	-	-	1,00
Fiori e piante ornamentali	1,19	0,61	1,94	1,00	0,05	-	-	-	4,79
In piena aria	0,41	-	-	-	0,05	-	-	-	0,46
Protetti	0,78	-	-	-	-	-	-	-	0,78
In serra	0,18	0,61	1,94	1,00	-	-	-	-	3,73
In tunnel, campane, ecc.	0,60	-	-	-	-	-	-	-	0,60
Piantine	0,29	0,10	0,10	-	-	-	-	-	0,49
Orticole	0,29	-	-	-	-	-	-	-	0,29
Floricole ed ornamentali	-	-	0,10	-	-	-	-	-	0,10
Altre piantine	-	0,10	-	-	-	-	-	-	0,10
Foraggiere avvicendate	2,33	1,61	-	-	2,25	-	-	115,95	122,14
Prati avvicendati	1,26	1,61	-	-	1,40	-	-	73,25	77,52
Erba medica	0,46	1,61	-	-	-	-	-	50,20	52,27
Altri prati avvicendati	0,80	-	-	-	1,40	-	-	23,05	25,25
Erbai	1,07	-	-	-	0,85	-	-	42,70	44,62
Granoturco in erba	0,50	-	-	-	-	-	-	-	0,50
Granoturco a maturazione cerosa	-	-	-	-	-	-	-	-	-
Altri erbai monofiti di cereali	-	-	-	-	-	-	-	31,67	31,67
Altri erbai	0,57	-	-	-	0,85	-	-	11,03	12,45
Sementi	0,20	-	-	-	-	-	-	-	0,20
Terreni a riposo	91,90	95,72	143,34	86,20	35,07	62,91	-	-	515,14

Tavola 2.12 - Aziende con coltivazioni legnose agrarie e relativa superficie investita per le principali coltivazioni praticate e per classe di superficie agricola utilizzata (SAU) (superficie in ettari)

	CLASSI DI SUPERFICIE AGRICOLA UTILIZZATA								
COLTIVAZIONI	Meno di 1	1 -- 2	2 -- 5	5 -- 10	10 -- 20	20 -- 50	50 -- 100	100 ed oltre	Totale
AZIENDE									
COLTIVAZIONI LEGNOSE AGRARIE	24.114	7.389	6.958	3.184	1.694	955	244	111	44.649
Vite	4.157	2.475	2.956	1.510	767	419	95	39	12.418
Olivo per la produzione di olive	18.307	5.757		2.444	1.338	726	193	98	34.186
Da tavola	271	108	91	54	38	14	5	5	586
Per olio	18.122	5.688	5.272	2.416	1.319	717	192	96	33.822
Agrumi	5.792	1.465	951	252	113	57	17	12	8.659
Arancio	1.520	464	391	134	79	35	11	8	2.642
Mandarino	1.478	367	243	67	31	18	8	7	2.219
Clementina e suoi ibridi	52	18	9	3	2	2	-	1	87
Limone	4.085	1.049	632	140	47	30	6	4	5.993
Altri agrumi	295	69	49	18	9	7	2	2	451
Fruttiferi	4.496	1.682	1.593	695	367	178	57	24	9.092
Frutta fresca di origine temperata	3.308	1.160	927	376	193	102	37	13	6.116
Melo	957	388	325	136	80	25	16	6	1.933
Pero	1.291	524	405	163	89	34	14	7	2.527
Pesco	719	298	262	102	55	24	10	8	1.478
Nettarina (pesca noce)	46	16	11	5	3	2	-	-	83
Albicocco	356	137	102	45	20	14	5	7	686
Altra frutta	2.283	741	527	208	98	68	22	8	3.955
Frutta fresca di origine sub-tropicale	257	97	88	28	6	11	2	-	489
Actinidia (kiwi)	7	1	1	1	-	-	-	-	10
Altra frutta	250	96	87	27	6	11	2	-	479
Frutta a guscio	1.715	808	906	436	239	89	30	17	4.240
Mandorlo	1.340	680	778	390	217	70	25	13	3.513
Nocciolo	185	46	68	25	11	10	1	1	347
Castagno	84	56	54	10	11	2	3	1	221
Altra frutta	227	76	82	30	21	14	5	2	457
Vivai	43	9	15	10	5	4	1	1	88
Fruttiferi	9	1	3	-	-	-	1	-	14
Piante ornamentali	31	5	3	2	-	-	-	-	41
Altri	7	4	12	9	5	4	-	1	42
SUPERFICIE INVESTITA									
COLTIVAZIONI LEGNOSE AGRARIE	8.630,50	7.427,23	11.011,22	7.396,81	5.421,83	4.719,73	2.463,87	2.969,70	50.040,89
Vite	1.073,97	1.666,69	3.705,49	3.275,09	2.470,04	2.384,86	1.006,35	1.261,09	16.843,58
Olivo per la produzione di olive	5.536,65	4.213,02	5.290,75	3.031,48	2.195,53	1.744,75	1.092,56	1.270,90	24.375,64
Da tavola	49,43	47,38	52,25	45,09	40,71	13,85	16,82	14,10	279,63
Per olio	5.487,22	4.165,64	5.238,50	2.986,39	2.154,82	1.730,90	1.075,74	1.256,80	24.096,01
Agrumi	1.350,48	929,56	1.026,28	425,51	248,67	179,88	150,06	41,77	4.352,21
Arancio	148,83	93,71	148,35	85,40	65,00	23,61	98,03	5,90	668,83
Mandarino	257,17	176,25	165,71	84,31	38,92	27,57	39,34	24,75	814,02
Clementina e suoi ibridi	5,42	9,07	4,37	2,02	1,05	0,60	-	0,50	23,03
Limone	890,95	628,05	683,74	243,53	136,75	105,41	11,94	5,40	2.705,77
Altri agrumi	48,11	22,48	24,11	10,25	6,95	22,69	0,75	5,22	140,56
Fruttiferi	612,75	514,13	812,60	580,26	468,86	354,27	208,38	223,86	3.775,11
Frutta fresca di origine temperata	376,48	293,31	403,41	268,93	263,11	201,94	110,47	168,59	2.086,24
Melo	39,33	23,64	38,07	21,94	49,57	10,14	15,40	16,45	214,54
Pero	55,11	40,98	56,76	43,60	40,60	30,91	11,40	21,96	301,32
Pesco	81,65	75,88	157,91	97,72	93,89	60,93	45,56	36,43	649,97
Nettarina (pesca noce)	2,41	0,95	1,79	1,03	0,76	0,03	-	-	6,97
Albicocco	13,86	14,21	10,84	11,43	3,87	4,50	5,24	23,39	87,34
Altra frutta	184,12	137,65	138,04	93,21	74,42	95,43	32,87	70,36	826,10
Frutta fresca di origine sub-tropicale	32,13	21,25	23,02	15,62	5,09	16,42	32,00	-	145,53
Actinidia (kiwi)	0,75	0,78	0,19	0,25	-	-	-	-	1,97
Altra frutta	31,38	20,47	22,83	15,37	5,09	16,42	32,00	-	143,56
Frutta a guscio	204,14	199,57	386,17	295,71	200,66	135,91	65,91	55,27	1.543,34
Mandorlo	135,90	148,80	289,55	232,55	168,12	74,72	39,96	19,42	1.109,02
Nocciolo	36,94	20,89	48,53	38,06	11,88	14,38	2,47	2,30	175,45
Castagno	7,47	13,23	18,65	8,67	3,96	0,44	1,20	20,00	73,62
Altra frutta	23,83	16,65	29,44	16,43	16,70	46,37	22,28	13,55	185,25
Vivai	6,82	4,45	15,66	25,44	10,69	20,33	4,47	11,70	99,56
Fruttiferi	0,64	0,40	0,91	-	-	-	4,47	-	6,42
Piante ornamentali	5,14	0,75	5,05	0,90	-	-	-	-	11,84
Altri	1,04	3,30	9,70	24,54	10,69	20,33	-	11,70	81,30

Tavola 2.13 - Aziende con vite e relativa superficie investita per natura della produzione, classe di superficie agricola utilizzata (SAU), forma di conduzione e zona altimetrica (superficie in ettari) - TOTALE

CLASSI DI SAU FORME DI CONDUZIONE	UVA DA VINO				Uva da tavola	Viti non innestate	Viti madri da portinnesto	Barbatelle
	Totale	Totale uva da vino	Per vini DOC e DOCG	Per altri vini				
AZIENDE								
CLASSI DI SAU								
Meno di 1 ettaro	4.157	4.108	11	4.099	117	1	1	1
1 -- 2	2.477	2.460	12	2.449	60	4	2	1
2 -- 3	1.389	1.382	12	1.373	33	3	1	3
3 -- 5	1.567	1.563	10	1.554	30	2	1	6
5 -- 10	1.511	1.504	13	1.496	17	2	-	6
10 -- 20	767	762	10	759	9	2	-	4
20 -- 30	267	267	8	263	2	1	-	2
30 -- 50	152	151	5	148	3	2	-	2
50 -- 100	95	94	3	93	3	2	-	-
100 ed oltre	39	39	7	35	-	1	-	1
TOTALE	12.421	12.330	91	12.269	274	20	5	26
FORME DI CONDUZIONE								
Conduzione diretta del coltivatore	11.939	11.854	78	11.799	264	17	4	26
Con solo manodopera familiare	10.150	10.074	61	10.030	231	13	3	18
Con manodopera familiare prevalente	1.158	1.151	8	1.146	26	2	1	4
Con manodopera extrafamiliare prevalente	631	629	9	623	7	2	-	4
Conduzione con salariati	471	466	13	460	9	3	1	-
Conduzione a colonia parziaria appoderata	7	7	-	7	-	-	-	-
Altra forma di conduzione	4	3	-	3	1	-	-	-
TOTALE	12.421	12.330	91	12.269	274	20	5	26
SUPERFICIE INVESTITA								
CLASSI DI SAU								
Meno di 1 ettaro	1.074,49	1.067,49	4,39	1.063,10	6,44	0,04	0,51	0,01
1 -- 2	1.669,64	1.658,90	9,34	1.649,56	5,65	2,14	2,25	0,70
2 -- 3	1.411,09	1.402,23	14,99	1.387,24	5,87	1,75	0,01	1,23
3 -- 5	2.302,05	2.290,73	23,78	2.266,95	3,12	1,79	2,10	4,31
5 -- 10	3.287,70	3.268,82	39,42	3.229,40	1,89	4,38	-	12,61
10 -- 20	2.475,73	2.461,58	60,75	2.400,83	5,12	3,34	-	5,69
20 -- 30	1.349,64	1.340,17	98,73	1.241,44	0,37	3,00	-	6,10
30 -- 50	1.055,55	1.030,20	75,30	954,90	2,12	9,00	-	14,23
50 -- 100	1.006,35	984,97	39,90	945,07	0,81	20,57	-	-
100 ed oltre	1.272,79	1.257,62	524,70	732,92	-	3,47	-	11,70
TOTALE	16.905,03	16.762,71	891,30	15.871,41	31,39	49,48	4,87	56,58
FORME DI CONDUZIONE								
Conduzione diretta del coltivatore	14.503,91	14.389,71	278,91	14.110,80	28,86	25,44	3,32	56,58
Con solo manodopera familiare	9.946,67	9.865,82	122,42	9.743,40	24,23	17,44	3,31	35,87
Con manodopera familiare prevalente	2.585,29	2.574,02	32,22	2.541,80	2,23	5,00	0,01	4,03
Con manodopera extrafamiliare prevalente	1.971,95	1.949,87	124,27	1.825,60	2,40	3,00	-	16,68
Conduzione con salariati	2.376,80	2.348,73	612,39	1.736,34	2,48	24,04	1,55	-
Conduzione a colonia parziaria appoderata	21,07	21,07	-	21,07	-	-	-	-
Altra forma di conduzione	3,25	3,20	-	3,20	0,05	-	-	-
TOTALE	16.905,03	16.762,71	891,30	15.871,41	31,39	49,48	4,87	56,58

Tavola 2.13 segue - Aziende con vite e relativa superficie investita per natura della produzione, classe di superficie agricola utilizzata (SAU), forma di conduzione e zona altimetrica (superficie in ettari) - MONTAGNA

CLASSI DI SAU FORME DI CONDUZIONE	Totale	UVA DA VINO			Uva da tavola	Viti non innestate	Viti madri da portinnesto	Barbatelle
		Totale uva da vino	Per vini DOC e DOCG	Per altri vini				
AZIENDE								
CLASSI DI SAU								
Meno di 1 ettaro	1.481	1.454	3	1.453	49	1	-	
1 -- 2	621	617	3	615	12	1	-	-
2 -- 3	378	376	-	376	5	2	-	-
3 -- 5	468	467	2	465	10	1	-	1
5 -- 10	504	501	2	500	4	-	-	1
10 -- 20	265	263	3	261	2	-	-	-
20 -- 30	102	102	1	102	-	-	-	1
30 -- 50	63	62	-	62	1	-	-	-
50 -- 100	39	38	-	38	1	-	-	-
100 ed oltre	14	14	4	11	-	1	-	-
TOTALE	3.935	3.894	18	3.883	84	6	-	3
FORME DI CONDUZIONE								
Conduzione diretta del coltivatore	3.825	3.787	17	3.776	81	5	-	3
Con solo manodopera familiare	3.317	3.282	13	3.274	72	4	-	3
Con manodopera familiare prevalente	319	317	1	317	5	-	-	-
Con manodopera extrafamiliare prevalente	189	188	3	185	4	1	-	-
Conduzione con salariati	108	105	1	105	3	1	-	-
Conduzione a colonia parziaria appoderata	1	1	-	1	-	-	-	-
Altra forma di conduzione	1	1	-	1	-	-	-	-
TOTALE	3.935	3.894	18	3.883	84	6	-	3
SUPERFICIE INVESTITA								
CLASSI DI SAU								
Meno di 1 ettaro	246,49	243,50	0,14	243,36	2,95	0,04	-	-
1 -- 2	191,11	189,67	2,00	187,67	1,14	0,30	-	-
2 -- 3	134,94	133,08	-	133,08	1,61	0,25	-	-
3 -- 5	204,31	201,44	2,20	199,24	1,18	0,29	-	1,40
5 -- 10	311,24	309,81	0,46	309,35	0,84	-	-	0,59
10 -- 20	277,88	277,07	7,83	269,24	0,81	-	-	-
20 -- 30	161,27	159,95	1,17	158,78	-	-	-	1,32
30 -- 50	117,95	117,85	-	117,85	0,10	-	-	-
50 -- 100	71,41	71,20	-	71,20	0,21	-	-	-
100 ed oltre	518,40	514,93	362,41	152,52	-	3,47	-	-
TOTALE	2.235,00	2.218,50	376,21	1.842,29	8,84	4,35	-	3,31
FORME DI CONDUZIONE								
Conduzione diretta del coltivatore	1.806,50	1.793,63	58,52	1.735,11	8,68	0,88	-	3,31
Con solo manodopera familiare	1.219,17	1.207,52	12,63	1.194,89	7,76	0,58	-	3,31
Con manodopera familiare prevalente	302,78	302,47	1,17	301,30	0,31	-	-	-
Con manodopera extrafamiliare prevalente	284,55	283,64	44,72	238,92	0,61	0,30	-	-
Conduzione con salariati	428,04	424,41	317,69	106,72	0,16	3,47	-	-
Conduzione a colonia parziaria appoderata	0,26	0,26	-	0,26	-	-	-	-
Altra forma di conduzione	0,20	0,20	-	0,20	-	-	-	-
TOTALE	2.235,00	2.218,50	376,21	1.842,29	8,84	4,35	-	3,31

Tavola 2.13 segue - Aziende con vite e relativa superficie investita per natura della produzione, classe di superficie agricola utilizzata (SAU), forma di conduzione e zona altimetrica (superficie in ettari) - COLLINA

CLASSI DI SAU FORME DI CONDUZIONE	Totale	UVA DA VINO			Uva da tavola	Viti non innestate	Viti madri da portinnesto	Barbatelle
		Totale uva da vino	Per vini DOC e DOCG	Per altri vini				
AZIENDE								
CLASSI DI SAU								
Meno di 1 ettaro	2.189	2.168	5	2.163	67	-	-	1
1 -- 2	1.541	1.531	8	1.523	47	3	-	-
2 -- 3	873	869	7	863	28	-	1	3
3 -- 5	973	970	4	966	20	-	1	5
5 -- 10	931	927	8	923	13	2	-	5
10 -- 20	482	479	6	478	7	1	-	4
20 -- 30	165	165	7	161	2	1	-	1
30 -- 50	88	88	5	85	2	2	-	2
50 -- 100	56	56	3	55	2	2	-	-
100 ed oltre	25	25	3	24	-	-	-	1
TOTALE	7.323	7.278	56	7.241	188	11	2	22
FORME DI CONDUZIONE								
Conduzione diretta del coltivatore	7.004	6.961	44	6.930	181	9	2	22
Con solo manodopera familiare	5.873	5.836	35	5.810	157	7	1	14
Con manodopera familiare prevalente	742	737	4	735	21	2	1	4
Con manodopera extrafamiliare prevalente	389	388	5	385	3	-	-	4
Conduzione con salariati	310	309	12	303	6	2	-	-
Conduzione a colonia parziaria appoderata	6	6	-	6	-	-	-	-
Altra forma di conduzione	3	2	-	2	1	-	-	-
TOTALE	7.323	7.278	56	7.241	188	11	2	22
SUPERFICIE INVESTITA								
CLASSI DI SAU								
Meno di 1 ettaro	619,91	616,45	2,69	613,76	3,45	-	-	0,01
1 -- 2	1.169,52	1.163,31	7,06	1.156,25	4,37	1,84	-	-
2 -- 3	1.049,17	1.043,67	10,33	1.033,34	4,26	-	0,01	1,23
3 -- 5	1.798,58	1.791,63	14,76	1.776,87	1,94	-	2,10	2,91
5 -- 10	2.703,87	2.686,42	29,60	2.656,82	1,05	4,38	-	12,02
10 -- 20	2.088,11	2.077,47	48,92	2.028,55	4,31	0,64	-	5,69
20 -- 30	1.188,37	1.180,22	97,56	1.082,66	0,37	3,00	-	4,78
30 -- 50	911,60	886,35	75,30	811,05	2,02	9,00	-	14,23
50 -- 100	934,94	913,77	39,90	873,87	0,60	20,57	-	-
100 ed oltre	754,39	742,69	162,29	580,40	-	-	-	11,70
TOTALE	13.218,46	13.101,98	488,41	12.613,57	22,37	39,43	2,11	52,57
FORME DI CONDUZIONE								
Conduzione diretta del coltivatore	11.328,90	11.235,36	193,71	11.041,65	20,00	18,86	2,11	52,57
Con solo manodopera familiare	7.709,06	7.644,95	90,20	7.554,75	16,29	13,86	2,10	31,86
Con manodopera familiare prevalente	2.073,70	2.062,74	27,96	2.034,78	1,92	5,00	0,01	4,03
Con manodopera extrafamiliare prevalente	1.546,14	1.527,67	75,55	1.452,12	1,79	-	-	16,68
Conduzione con salariati	1.865,70	1.842,81	294,70	1.548,11	2,32	20,57	-	-
Conduzione a colonia parziaria appoderata	20,81	20,81	-	20,81	-	-	-	-
Altra forma di conduzione	3,05	3,00	-	3,00	0,05	-	-	-
TOTALE	13.218,46	13.101,98	488,41	12.613,57	22,37	39,43	2,11	52,57

Tavola 2.13 segue - Aziende con vite e relativa superficie investita per natura della produzione, classe di superficie agricola utilizzata (SAU), forma di conduzione e zona altimetrica (superficie in ettari) - PIANURA

CLASSI DI SAU FORME DI CONDUZIONE	Totale	UVA DA VINO			Uva da tavola	Viti non innestate	Viti madri da portinnesto	Barbatelle
		Totale uva da vino	Per vini DOC e DOCG	Per altri vini				
AZIENDE								
CLASSI DI SAU								
Meno di 1 ettaro	487	486	3	483	1	-	1	
1 -- 2	315	312	1	311	1	-	2	1
2 -- 3	138	137	5	134	-	1	-	-
3 -- 5	126	126	4	123	-	1	-	-
5 -- 10	76	76	3	73	-	-	-	-
10 -- 20	20	20	1	20	-	1	-	-
20 -- 30	-	-	-	-	-	-	-	-
30 -- 50	1	1	-	1	-	-	-	-
50 -- 100	-	-	-	-	-	-	-	-
100 ed oltre	-	-	-	-	-	-	-	-
TOTALE	1.163	1.158	17	1.145	2	3	3	1
FORME DI CONDUZIONE								
Conduzione diretta del coltivatore	1.110	1.106	17	1.093	2	3	2	1
Con solo manodopera familiare	960	956	13	946	2	2	2	1
Con manodopera familiare prevalente	97	97	3	94	-	-	-	-
Con manodopera extrafamiliare prevalente	53	53	1	53	-	1	-	-
Conduzione con salariati	53	52	-	52	-	-	1	-
Conduzione a colonia parziaria appoderata	-	-	-	-	-	-	-	-
Altra forma di conduzione	-	-	-	-	-	-	-	-
TOTALE	1.163	1.158	17	1.145	2	3	3	1
SUPERFICIE INVESTITA								
CLASSI DI SAU								
Meno di 1 ettaro	208,09	207,54	1,56	205,98	0,04	-	0,51	-
1 -- 2	309,01	305,92	0,28	305,64	0,14	-	2,25	0,70
2 -- 3	226,98	225,48	4,66	220,82	-	1,50	-	-
3 -- 5	299,16	297,66	6,82	290,84	-	1,50	-	-
5 -- 10	272,59	272,59	9,36	263,23	-	-	-	-
10 -- 20	109,74	107,04	4,00	103,04	-	2,70	-	-
20 -- 30	-	-	-	-	-	-	-	-
30 -- 50	26,00	26,00	-	26,00	-	-	-	-
50 -- 100	-	-	-	-	-	-	-	-
100 ed oltre	-	-	-	-	-	-	-	-
TOTALE	1.451,57	1.442,23	26,68	1.415,55	0,18	5,70	2,76	0,70
FORME DI CONDUZIONE								
Conduzione diretta del coltivatore	1.368,51	1.360,72	26,68	1.334,04	0,18	5,70	1,21	0,70
Con solo manodopera familiare	1.018,44	1.013,35	19,59	993,76	0,18	3,00	1,21	0,70
Con manodopera familiare prevalente	208,81	208,81	3,09	205,72	-	-	-	-
Con manodopera extrafamiliare prevalente	141,26	138,56	4,00	134,56	-	2,70	-	-
Conduzione con salariati	83,06	81,51	-	81,51	-	-	1,55	-
Conduzione a colonia parziaria appoderata	-	-	-	-	-	-	-	-
Altra forma di conduzione	-	-	-	-	-	-	-	-
TOTALE	1.451,57	1.442,23	26,68	1.415,55	0,18	5,70	2,76	0,70

Tavola 2.14 - Aziende con vite e relativa superficie investita per natura della produzione e classe di superficie investita a vite
(superficie in ettari)

CLASSI DI SUPERFICIE A VITE	Totale	UVA DA VINO			Uva da tavola	Viti non innestate	Viti madri da portinnesto	Barbatelle
		Totale uva da vino	Per vini DOC e DOCG	Per altri vini				
AZIENDE								
Meno di 0,20	3.978	3.909	9	3.943	232	3	1	3
0,20 -- 0,30	1.666	1.658	4	1.642	21	2	-	1
0,30 -- 0,50	1.411	1.407	6	1.385	11	2	-	-
0,50 -- 1	1.626	1.622	9	1.615	5	1	2	9
1 -- 2	1.595	1.590	15	1.579	3	4	1	6
2 -- 3	731	730	11	728	2	2	1	2
3 -- 5	711	711	12	703	-	3	-	2
5 -- 10	487	487	8	477	-	2	-	1
10 ed oltre	216	216	17	197	-	1	-	2
TOTALE	12.421	12.330	91	12.269	274	20	5	26
SUPERFICIE INVESTITA								
Meno di 0,20	409,24	407,59	0,73	406,86	11,19	0,19	0,01	0,20
0,20 -- 0,30	380,62	376,56	1,09	375,47	4,76	0,49	-	0,20
0,30 -- 0,50	524,03	516,94	2,47	514,47	4,06	0,63	-	-
0,50 -- 1	1.101,60	1.099,79	6,05	1.093,74	2,98	0,64	1,21	5,85
1 -- 2	2.145,82	2.142,47	20,07	2.122,40	4,40	5,41	1,55	7,92
2 -- 3	1.726,91	1.743,88	24,85	1.719,03	4,00	4,70	2,10	4,47
3 -- 5	2.655,46	2.676,24	45,99	2.630,25	-	9,85	-	9,01
5 -- 10	3.181,76	3.159,41	56,57	3.102,84	-	15,80	-	7,23
10 ed oltre	4.779,59	4.639,83	733,48	3.906,35	-	11,77	-	21,70
TOTALE	16.905,03	16.762,71	891,30	15.871,41	31,39	49,48	4,87	56,58

Tavola 2.15 - Aziende con vite e relativa superficie investita per classe di superficie investita a vite, classe di superficie agricola utilizzata (SAU) e forma di conduzione (superficie in ettari)

CLASSI DI SAU FORME DI CONDUZIONE	CLASSI DI SUPERFICIE INVESTITA A VITE									Totale
	Meno di 0,20	0,20 -- 0,30	0,30 -- 0,50	0,50 -- 1	1 -- 2	2 -- 3	3 -- 5	5 -- 10	10 ed oltre	
AZIENDE										
CLASSI DI SAU										
Meno di 1 ettaro	2.195	708	547	707	-	-	-	-	-	4.157
1 -- 2	603	312	319	368	875	-	-	-	-	2.477
2 -- 3	329	156	137	167	239	361	-	-	-	1.389
3 -- 5	352	171	138	155	198	164	389	-	-	1.567
5 -- 10	306	190	140	121	155	116	194	289	-	1.511
10 -- 20	132	77	76	62	85	56	77	120	82	767
20 -- 30	32	34	26	18	21	16	26	41	53	267
30 -- 50	20	9	15	17	10	7	15	24	35	152
50 -- 100	7	6	11	9	9	8	8	8	29	95
100 ed oltre	2	3	2	2	3	3	2	5	17	39
TOTALE	3.978	1.666	1.411	1.626	1.595	731	711	487	216	12.421
FORME DI CONDUZIONE										
Conduzione diretta del coltivatore	3.794	1.615	1.364	1.586	1.546	715	693	458	168	11.939
Con solo manodopera familiare	3.445	1.433	1.200	1.361	1.269	566	505	300	71	10.150
Con manodopera familiare prevalente	254	116	103	149	183	89	115	95	54	1.158
Con manodopera extrafamiliare prevalente	95	66	61	76	94	60	73	63	43	631
Conduzione con salariati	180	49	47	40	48	15	18	26	48	471
Conduzione a colonia parziaria appoderata	3	1	-	-	-	-	-	3	-	7
Altra forma di conduzione	1	1	-	-	1	1	-	-	-	4
TOTALE	3.978	1.666	1.411	1.626	1.595	731	711	487	216	12.421
SUPERFICIE INVESTITA										
CLASSI DI SAU										
Meno di 1 ettaro	215,24	162,83	203,33	493,09	-	-	-	-	-	1.074,49
1 -- 2	63,16	70,63	118,12	243,07	1.174,66	-	-	-	-	1.669,64
2 -- 3	34,70	35,63	50,51	112,81	328,31	849,13	-	-	-	1.411,09
3 -- 5	40,00	39,05	51,23	99,52	265,33	385,96	1.420,96	-	-	2.302,05
5 -- 10	33,40	43,43	52,36	80,81	207,48	276,35	746,32	1.847,55	-	3.287,70
10 -- 20	15,67	17,46	28,76	41,75	113,92	134,16	297,31	809,59	1.017,11	2.475,73
20 -- 30	3,96	7,69	9,34	12,13	28,41	39,49	98,32	272,88	877,42	1.349,64
30 -- 50	2,21	1,99	5,58	10,91	12,42	16,85	57,09	165,10	783,40	1.055,55
50 -- 100	0,65	1,31	3,95	6,51	11,62	17,57	29,46	50,50	884,78	1.006,35
100 ed oltre	0,25	0,60	0,85	1,00	3,67	7,40	6,00	36,14	1.216,88	1.272,79
TOTALE	409,24	380,62	524,03	1.101,60	2.145,82	1.726,91	2.655,46	3.181,76	4.779,59	16.905,03
FORME DI CONDUZIONE										
Conduzione diretta del coltivatore	391,73	369,24	506,86	1.074,89	2.075,84	1.685,72	2.587,00	2.970,05	2.842,58	14.503,91
Con solo manodopera familiare	355,81	328,19	445,96	921,78	1.702,60	1.325,72	1.877,35	1.926,22	1.063,04	9.946,67
Con manodopera familiare prevalente	25,37	26,25	38,17	105,11	248,03	216,30	436,34	641,23	848,49	2.585,29
Con manodopera extrafamiliare prevalente	10,55	14,80	22,73	48,00	125,21	143,70	273,31	402,60	931,05	1.971,95
Conduzione con salariati	17,24	10,92	17,17	26,71	68,98	39,19	68,46	191,12	1.937,01	2.376,80
Conduzione a colonia parziaria appoderata	0,22	0,26	-	-	-	-	-	20,59	-	21,07
Altra forma di conduzione	0,05	0,20	-	-	1,00	2,00	-	-	-	3,25
TOTALE	409,24	380,62	524,03	1.101,60	2.145,82	1.726,91	2.655,46	3.181,76	4.779,59	16.905,03

Tavola 2.16 - Aziende con vite e relativa superficie investita per natura della produzione, età delle viti e tipo di vitigno
(superficie in ettari) - **AZIENDE**

NATURA DELLE PRODUZIONI VITIGNI	ETÀ DELLE VITI (anni)						Totale
	Meno di 3	3 -- 6	6 -- 10	10 -- 20	20 -- 30	30 ed oltre	
UVA DA VINO	697	1.020	1.652	3.823	4.470	1.930	12.330
2501999 per vini DOC e DOCG	25	15	20	28	23	10	91
2501001 ABBUOTO	-	-	-	1	-	-	1
2501002 AGLIANICO N.	-	-	-	1	-	-	1
2501003 AGLIANICONE N.	-	-	-	1	-	-	1
2501004 ALBANA B.	-	-	-	1	-	-	1
2501005 ALBANELLO B.	-	-	-	1	-	-	1
2501008 ALBAROLA B.	1	1	2	5	-	2	10
2501013 ANSONICA B.	3	4	2	4	5	3	18
2501028 BIANCO D'ALESSANO B.	-	-	1	-	-	-	1
2501042 CABERNET FRANC N.	1	-	-	-	-	-	1
2501043 CABERNET SAUVIGNON N.	4	2	4	1	2	-	10
2501046 CALABRESE N.	3	2	4	2	3	1	12
2501057 CATANESE NERO N.	-	-	-	-	1	1	2
2501058 CATARRATTO BIANCO COMUNE B.	3	1	6	4	9	3	24
2501059 CATARRATTO BIANCO LUCIDO B.	5	1	2	2	4	1	11
2501298 CHARDONNAY B.	5	1	3	3	3	-	10
2501072 DAMASCHINO B.	-	-	1	-	-	-	1
2501094 GRECANICO DORATO B.	1	2	1	3	2	2	7
2501101 GRILLO B.	-	-	-	-	1	-	1
2501299 MANZONI BIANCO B.	1	-	-	-	-	-	1
2501146 MERLOT N.	2	1	1	-	-	1	4
2501148 MOLINARA N.	-	-	-	-	1	-	1
2501119 MONTERICCO N.	1	-	-	-	-	-	1
2501165 NERELLO MASCALESE N.	-	2	1	1	4	1	8
2501185 PERRICONE N.	-	-	-	-	5	1	5
2501335 PETIT VERDOT N.	1	-	-	-	-	-	1
2501193 PINOT BIANCO B.	1	1	-	-	-	-	1
2501195 PINOT NERO N.	-	1	-	1	1	-	1
2501208 RIBOLLA GIALLA B.	1	-	-	-	-	-	1
2501218 SANGIOVESE N.	1	1	1	-	1	-	4
2501221 SAUVIGNON B.	-	-	-	-	-	1	1
2501231 SYRAH N.	6	1	2	2	1	-	9
2501240 TREBBIANO GIALLO B.	-	-	-	-	1	-	1
2501244 TREBBIANO TOSCANO B.	-	-	-	1	1	-	2
2501600 UVA DI ALTRO COLORE	-	-	-	4	2	1	7
2501599 UVA DI COLORE NERO	-	-	-	-	1	-	1
2501346 VIOGNER B.	-	1	-	-	-	-	1
2501343 ZIBIBBO B.	-	1	-	-	-	1	2
2502999 per altri vini	676	1.008	1.633	3.799	4.450	1.922	12.269
2502001 ABBUOTO	1	2	1	8	14	9	34
2502002 AGLIANICO N.	3	1	-	2	4	5	15
2502003 AGLIANICONE N.	-	1	-	2	2	1	6
2502004 ALBANA B.	-	-	-	2	1	-	3
2502005 ALBANELLO B.	-	-	-	2	1	1	4
2502006 ALBARANZEULI BIANCO B.	1	-	-	3	1	-	4
2502007 ALBARANZEULI NERO N.	-	-	-	1	1	-	2
2502008 ALBAROLA B.	14	34	59	177	145	25	428
2502009 ALEATICO N.	-	-	-	3	2	-	5
2502010 ALICANTE N.	-	-	-	2	2	7	11
2502012 ANCELLOTTA N.	-	-	-	1	1	-	2
2502013 ANSONICA B.	116	181	349	778	762	405	2.534
2502015 ARVESINIADU B.	-	-	-	2	-	-	2
2502016 ASPRINIO BIANCO B.	-	-	-	1	1	2	4
2502017 AVANÀ N.	-	-	-	1	-	-	1
2502018 AVARENGO N.	-	2	-	4	2	-	8
2502020 BARBERA BIANCA B.	-	1	-	-	-	-	1
2502019 BARBERA N.	-	1	1	4	-	-	6
2502025 BIANCAME B.	1	1	10	19	11	7	49
2502026 BIANCHETTA GENOVESE B.	-	-	-	-	1	-	1
2502028 BIANCO D'ALESSANO B.	-	-	-	1	-	-	1
2502029 BIANCOLELLA B.	1	-	-	-	-	-	1
2502030 BIANCONE B.	-	-	-	-	-	2	2
2502032 BOMBINO BIANCO B.	1	-	1	9	6	3	19
2502034 BONAMICO N.	-	-	-	-	-	1	1
2502038 BOVALE N.	-	-	-	3	5	1	9
2502039 BRACCIOLA NERA N.	-	-	-	1	1	-	2
2502040 BRACHETTO N.	-	-	1	1	1	-	3
2502042 CABERNET FRANC N.	9	4	3	1	1	-	15
2502043 CABERNET SAUVIGNON N.	19	5	3	2	5	-	34
2502044 CADDIU N.	-	-	1	6	5	-	12
2502045 CAGNULARI N.	-	1	-	-	-	-	1
2502046 CALABRESE N.	51	28	14	30	38	7	158

Tavola 2.16 - Aziende con vite e relativa superficie investita per natura della produzione, età delle viti e tipo di vitigno
(superficie in ettari) - **AZIENDE**

NATURA DELLE PRODUZIONI VITIGNI	ETÀ DELLE VITI (anni)						Totale
	Meno di 3	3 -- 6	6 -- 10	10 -- 20	20 -- 30	30 ed oltre	
2502048 CANAIOLO BIANCO B.	-	-	-	3	4	-	7
2502049 CANAIOLO NERO N.	1	2	1	21	11	1	33
2502050 CANINA NERA N.	-	-	1	3	4	1	9
2502051 CANNONAO N.	-	-	-	1	-	-	1
2502052 CARICAGIOLA N.	1	1	-	2	2	1	7
2502053 CARICA L'ASINO B.	1	-	1	2	3	-	6
2502054 CARIGNANO N.	-	-	2	6	6	9	19
2502336 CARMENÈRE N.	-	-	1	-	-	-	1
2502055 CARRICANTE B.	1	1	3	3	3	3	13
2502056 CASTIGLIONE N.	-	-	-	2	2	2	6
2502057 CATANESE NERO N.	5	4	17	41	77	48	175
2502058 CATARRATTO BIANCO COMUNE B.	178	316	531	1.222	2.103	629	4.519
2502059 CATARRATTO BIANCO LUCIDO B.	35	73	152	423	360	97	1.044
2502060 CESANESE COMUNE N.	-	-	1	4	3	-	8
2502061 CESANESE D' AFFILE N.	1	-	-	-	-	-	1
2502298 CHARDONNAY B.	18	5	3	1	3	-	29
2502062 CILIEGIOLO N.	-	-	-	2	-	1	3
2502064 COCOCCIOLA B.	-	-	-	1	-	-	1
2502065 CODA DI VOLPE BIANCA B.	-	-	-	-	1	-	1
2502067 COLORINO N.	-	-	-	-	1	-	1
2502068 CORINTO NERO N.	-	-	-	1	1	-	2
2502069 CORTESE B.	-	-	-	-	1	-	1
2502070 CORVINA N.	-	-	-	-	2	1	2
2502072 DAMASCHINO B.	-	6	11	7	8	1	32
2502274 FLAVIS B.	-	-	-	1	-	-	1
2502084 FORTANA N.	7	19	18	42	20	15	110
2502085 FRANCAVIDDA B.	-	-	2	1	2	-	5
2502087 FRAPPATO N.	-	-	5	9	2	-	16
2502088 FREISA N.	-	-	1	2	1	-	4
2502090 GAGLIOPPO N.	-	-	1	-	-	-	1
2502093 GIRÒ N.	-	-	-	-	-	1	1
2502094 GRECANICO DORATO B.	2	13	17	17	10	-	56
2502097 GRECO B.	-	1	-	-	1	-	2
2502098 GRECO BIANCO B.	1	-	-	2	3	-	6
2502099 GRECO NERO N.	2	2	3	1	11	3	22
2502101 GRILLO B.	6	20	36	71	53	46	214
2502103 GROPPELLO DI SANTO STEFANO N.	-	-	-	-	1	-	1
2502106 GUARNACCIA B.	1	-	4	7	15	7	34
2502109 INCROCIO MANZONI 2.15 N.	-	-	1	-	-	-	1
2502110 INCROCIO TERZI N.1 N.	-	-	-	1	-	1	2
2502278 ITALICA B.	-	-	1	-	1	1	3
2502113 LAMBRUSCA DI ALESSANDRIA N.	1	-	-	4	2	2	9
2502115 LAMBRUSCO DI SORBARA N.	1	-	-	-	-	-	1
2502129 MALVASIA BIANCA B.	1	-	2	8	5	1	17
2502131 MALVASIA BIANCA DI CANDIA B.	-	1	1	1	-	-	3
2502132 MALVASIA BIANCA LUNGA B.	1	-	1	4	1	-	7
2502133 MALVASIA DEL LAZIO B.	1	-	2	2	1	1	7
2502135 MALVASIA DI LIPARI B.	-	3	1	10	10	4	28
2502128 MALVASIA N.	-	-	-	-	2	2	3
2502140 MALVASIA NERA DI BRINDISI N.	-	-	-	-	-	1	1
2502141 MALVASIA NERA DI LECCE N.	-	-	-	1	-	-	1
2502299 MANZONI BIANCO B.	41	57	56	129	147	102	503
2502143 MARSIGLIANA NERA N.	1	-	-	2	-	-	3
2502145 MAZZESE N.	1	-	-	-	1	-	2
2502146 MERLOT N.	26	6	6	5	2	1	44
2502148 MOLINARA N.	-	-	-	-	1	-	1
2502150 MONTEPULCIANO N.	-	1	-	-	-	-	1
2502119 MONTERICCO N.	1	-	1	5	5	4	16
2502151 MONTONICO BIANCO B.	-	-	-	3	4	-	7
2502152 MONTÙ B.	-	-	1	-	-	-	1
2502307 MOSCATELLO SELVATICO B.	1	1	1	-	2	1	6
2502153 MOSCATO BIANCO B.	2	3	4	7	11	3	30
2502154 MOSCATO GIALLO B.	1	1	-	1	-	2	5
2502155 MOSCATO NERO DI ACQUI N.	-	-	-	2	-	-	2
2502156 MOSCATO ROSA Rs.	-	-	1	1	-	-	2
2502158 MÜLLER THURGAU B.	-	2	4	1	5	1	11
2502162 NEGRETTO N.	-	2	-	-	2	-	4
2502354 NER D'ALA N.	-	-	-	-	1	-	1
2502164 NERELLO CAPPUCCIO N.	1	-	4	5	1	-	11
2502165 NERELLO MASCALESE N.	4	13	21	35	62	9	139
2502166 NERETTA CUNESE N.	-	-	-	-	-	1	1
2502167 NERETTO DI BAIRÒ N.	-	-	-	-	1	-	1
2502168 NERO BUONO N.	1	-	2	2	4	1	9

Tavola 2.16 - Aziende con vite e relativa superficie investita per natura della produzione, età delle viti e tipo di vitigno
(superficie in ettari) - **AZIENDE**

NATURA DELLE PRODUZIONI VITIGNI	ETÀ DELLE VITI (anni)						Totale
	Meno di 3	3 -- 6	6 -- 10	10 -- 20	20 -- 30	30 ed oltre	
2502169 NEYRET N.	4	-	2	1	-	-	4
2502172 NOCERA N.	-	-	2	-	1	-	3
2502176 OLIVELLA NERA N.	-	-	-	2	1	1	4
2502182 PAVANA N.	-	-	-	-	1	-	1
2502183 PECORELLO N.	-	-	-	1	1	-	2
2502184 PECORINO B.	-	-	-	-	1	-	1
2502330 PELAVERGA PICCOLO N.	-	-	-	1	1	1	2
2502185 PERRICONE N.	25	76	124	349	244	150	944
2502186 PETIT ROUGE N.	-	-	-	1	-	-	1
2502335 PETIT VERDOT N.	2	1	-	2	-	-	5
2502300 PIGNOLETTO B.	8	32	25	84	112	71	322
2502193 PINOT BIANCO B.	-	-	2	1	-	1	4
2502194 PINOT GRIGIO G.	-	1	-	-	-	-	1
2502195 PINOT NERO N.	-	-	-	-	1	-	1
2502199 PRIMITIVO N.	-	1	-	2	-	-	3
2502200 PROSECCO B.	-	2	2	-	1	-	5
2502205 REFOSCO DAL PEDUNCOLO ROSSO N.	-	-	-	-	2	-	2
2502341 REGINA B.	1	-	-	-	-	-	1
2502452 REGINA B.	-	-	1	4	1	-	4
2502207 RETAGLIATO BIANCO B.	-	-	-	1	-	-	1
2502214 ROSSIGNOLA N.	-	-	-	1	1	-	2
2502218 SANGIOVESE N.	28	14	9	20	25	5	97
2502219 SAN GIUSEPPE NERO N.	-	1	-	-	-	-	1
2502340 SANTA MARIA B.	-	1	-	-	-	-	1
2502221 SAUVIGNON B.	-	1	1	1	1	-	4
2502289 SCHIAVA GROSSA N.	-	4	1	-	-	-	5
2502224 SCHIAVA N.	-	-	-	1	-	-	1
2502290 SCHIOPPETTINO N.	-	-	-	-	1	-	1
2502225 SCIASCINOSO N.	-	1	-	-	-	-	1
2502228 SGAVETTA N.	-	-	-	1	-	-	1
2502229 SUSUMANIELLO N.	-	-	-	-	1	-	1
2502231 SYRAH N.	31	7	5	5	5	1	50
2502235 TOCAI FRIULANO B.	1	-	-	-	1	-	1
2502236 TOCAI ROSSO N.	-	-	-	-	-	1	1
2502332 TREBBIANO ABRUZZESE B.	1	3	-	7	9	3	22
2502239 TREBBIANO DI SOAVE B.	-	-	1	2	2	-	3
2502240 TREBBIANO GIALLO B.	1	1	3	9	16	2	30
2502241 TREBBIANO MODENESE B.	-	-	1	-	1	-	2
2502242 TREBBIANO ROMAGNOLO B.	-	-	3	2	1	-	6
2502244 TREBBIANO TOSCANO B.	14	25	91	230	352	42	717
2502246 TURCA N.	-	-	-	-	1	-	1
2502600 UVA DI ALTRO COLORE	93	157	231	428	406	338	1.599
2502599 UVA DI COLORE NERO	103	173	265	570	523	462	2.051
2502247 UVA DI TROIA N.	-	1	-	-	-	-	1
2502254 VERDICCHIO BIANCO B.	-	-	-	-	3	-	3
2502258 VERMENTINO B.	1	-	-	-	1	2	3
2502261 VERNACCIA DI SAN GIMIGNANO B.	-	-	-	-	1	-	1
2502262 VERNACCIA NERA N.	-	-	-	1	5	2	8
2502265 VIEN DE NUS N.	-	-	-	-	1	-	1
2502343 ZIBIBBO B.	1	2	2	6	6	6	20
2502456 ZIBIBBO B.	-	-	5	5	2	2	14
2503999 UVA DA TAVOLA	20	30	48	100	54	35	274
2503501 ALMERIA B.	-	-	-	-	1	-	1
2503502 ALPHONSE LAVALLÉE N.	-	-	-	1	1	-	2
2503503 ANGELA B.	-	1	1	1	-	-	3
2503587 BLACK PEARL N.	-	-	-	1	-	1	2
2503507 CARDINAL N.	4	3	5	11	6	4	31
2503562 IMPERATRICE RS.	-	-	1	-	-	-	1
2503514 ITALIA B.	6	13	20	40	12	7	97
2503540 LACRIMA DI MARIA B.	-	1	-	1	1	2	5
2503581 LARA B.	-	-	-	1	-	-	1
2503515 LATTUARIO NERO N.	1	-	-	1	1	-	3
2503542 MARSIGLIANA N.	-	-	1	-	-	-	1
2503517 MOSCATO D'AMBURGO N.	2	3	5	3	2	5	20
2503564 NERONA N.	-	-	-	1	-	-	1
2503577 NOAH B.	-	-	-	-	1	-	1
2503519 OLIVETTA VIBONESE N.	-	1	-	1	-	-	2
2503523 PERLONA B.	-	-	-	1	-	-	1
2503524 PIZZUTELLO BIANCO B.	-	-	-	1	2	-	3
2503452 REGINA B.	-	-	-	1	2	1	4
2503527 REGINA B.	-	1	-	2	2	-	5
2503553 SUGRAFINE B.	-	-	-	1	-	-	1
2503500 UVA DI ALTRO COLORE	3	4	8	9	7	6	36

Tavola 2.16 - Aziende con vite e relativa superficie investita per natura della produzione, età delle viti e tipo di vitigno
(superficie in ettari) - AZIENDE

NATURA DELLE PRODUZIONI VITIGNI	ETÀ DELLE VITI (anni)						Totale
	Meno di 3	3 -- 6	6 -- 10	10 -- 20	20 -- 30	30 ed oltre	
2503499 UVA DI COLORE NERO	2	1	4	7	5	5	23
2503456 ZIBIBBO B.	1	2	2	2	2	3	12
2503533 ZIBIBBO B.	5	8	10	30	16	10	78

Tavola 2.16 - Aziende con vite e relativa superficie investita per natura della produzione, età delle viti e tipo di vitigno
(superficie in ettari) - SUPERFICIE

NATURA DELLE PRODUZIONI VITIGNI	ETÀ DELLE VITI (anni)						Totale
	Meno di 3	3 -- 6	6 -- 10	10 -- 20	20 -- 30	30 ed oltre	
UVA DA VINO	1.052,39	1.216,55	1.963,13	4.388,05	6.600,45	1.542,14	16.762,71
2501999 per vini DOC e DOCG	114,48	97,95	94,35	169,49	330,89	84,14	891,30
2501001 ABBUOTO	-	-	-	57,38	-	-	57,38
2501002 AGLIANICO N.	-	-	-	2,80	-	-	2,80
2501003 AGLIANICONE N.	-	-	-	1,91	-	-	1,91
2501004 ALBANA B.	-	-	-	0,48	-	-	0,48
2501005 ALBANELLO B.	-	-	-	4,21	-	-	4,21
2501008 ALBAROLA B.	1,32	7,00	2,07	16,96	-	0,78	28,13
2501013 ANSONICA B.	5,35	8,02	9,91	4,44	54,12	17,05	98,89
2501028 BIANCO D'ALESSANO B.	-	-	18,00	-	-	-	18,00
2501042 CABERNET FRANC N.	1,00	-	-	-	-	-	1,00
2501043 CABERNET SAUVIGNON N.	20,36	3,43	18,08	2,54	10,02	-	54,43
2501046 CALABRESE N.	6,15	4,20	15,18	38,02	37,13	3,00	103,68
2501057 CATANESE NERO N.	-	-	-	-	0,81	0,20	1,01
2501058 CATARRATTO BIANCO COMUNE B.	4,66	0,56	6,97	5,69	48,68	3,08	69,64
2501059 CATARRATTO BIANCO LUCIDO B.	9,06	2,30	1,94	2,20	8,55	0,20	24,25
2501298 CHARDONNAY B.	11,49	15,19	7,84	9,76	17,50	-	61,78
2501072 DAMASCHINO B.	-	-	2,00	-	-	-	2,00
2501094 GRECANICO DORATO B.	2,00	12,83	0,97	6,87	34,14	33,62	90,43
2501101 GRILLO B.	-	-	-	-	2,98	-	2,98
2501299 MANZONI BIANCO B.	0,05	-	-	-	-	-	0,05
2501146 MERLOT N.	8,45	4,87	4,49	-	-	0,50	18,31
2501148 MOLINARA N.	-	-	-	-	0,65	-	0,65
2501119 MONTERICCO N.	2,49	-	-	-	-	-	2,49
2501165 NERELLO MASCALESE N.	-	2,00	3,00	0,90	35,78	13,37	55,05
2501185 PERRICONE N.	-	-	-	-	33,05	4,03	37,08
2501335 PETIT VERDOT N.	1,00	-	-	-	-	-	1,00
2501193 PINOT BIANCO B.	9,19	7,12	-	-	-	-	16,31
2501195 PINOT NERO N.	-	6,12	-	4,69	0,19	-	11,00
2501208 RIBOLLA GIALLA B.	1,00	-	-	-	-	-	1,00
2501218 SANGIOVESE N.	2,00	1,00	0,50	-	13,98	-	17,48
2501221 SAUVIGNON B.	-	-	-	-	-	1,70	1,70
2501231 SYRAH N.	28,91	2,06	3,40	1,55	1,00	-	36,92
2501240 TREBBIANO GIALLO B.	-	-	-	-	21,96	-	21,96
2501244 TREBBIANO TOSCANO B.	-	-	-	1,00	4,30	-	5,30
2501600 UVA DI ALTRO COLORE	-	-	-	8,09	3,08	0,08	11,25
2501599 UVA DI COLORE NERO	-	-	-	-	2,97	-	2,97
2501346 VIOGNER B.	-	21,00	-	-	-	-	21,00
2501343 ZIBIBBO B.	-	0,25	-	-	-	6,53	6,78
2502999 per altri vini	937,91	1.118,60	1.868,78	4.218,56	6.269,56	1.458,00	15.871,41
2502001 ABBUOTO	1,20	3,95	0,07	5,12	23,61	4,19	38,14
2502002 AGLIANICO N.	6,03	0,65	-	6,68	6,22	2,36	21,94
2502003 AGLIANICONE N.	-	5,12	-	2,94	4,54	2,03	14,63
2502004 ALBANA B.	-	-	-	7,07	1,00	-	8,07
2502005 ALBANELLO B.	-	-	-	3,49	3,10	0,06	6,65
2502006 ALBARANZEULI BIANCO B.	0,25	-	-	4,25	0,07	-	4,57
2502007 ALBARANZEULI NERO N.	-	-	-	15,79	0,07	-	15,86
2502008 ALBAROLA B.	47,49	33,62	126,29	270,88	296,90	28,94	804,12
2502009 ALEATICO N.	-	-	-	0,46	1,66	-	2,12
2502010 ALICANTE N.	-	-	-	0,16	0,09	0,63	0,88
2502012 ANCELLOTTA N.	-	-	-	1,50	0,10	-	1,60
2502013 ANSONICA B.	36,23	77,07	128,12	227,63	215,52	80,75	765,32
2502015 ARVESINIADU B.	-	-	-	0,18	-	-	0,18
2502016 ASPRINIO BIANCO B.	-	-	-	0,05	0,25	1,65	1,95
2502017 AVANÀ N.	-	-	-	0,02	-	-	0,02
2502018 AVARENGO N.	-	1,02	-	1,78	0,44	-	3,24
2502020 BARBERA BIANCA B.	-	0,05	-	-	-	-	0,05
2502019 BARBERA N.	-	0,01	0,10	10,57	-	-	10,68
2502025 BIANCAME B.	0,05	0,02	0,65	1,65	1,33	1,28	4,98
2502026 BIANCHETTA GENOVESE B.	-	-	-	-	0,05	-	0,05
2502028 BIANCO D'ALESSANO B.	-	-	-	6,00	-	-	6,00
2502029 BIANCOLELLA B.	0,01	-	-	-	-	-	0,01
2502030 BIANCONE B.	-	-	-	-	-	0,60	0,60
2502032 BOMBINO BIANCO B.	0,14	-	4,60	42,13	11,70	10,30	68,87
2502034 BONAMICO N.	-	-	-	-	-	0,16	0,16
2502038 BOVALE N.	-	-	-	3,55	3,50	0,25	7,30
2502039 BRACCIOLA NERA N.	-	-	-	2,60	0,56	-	3,16
2502040 BRACHETTO N.	-	-	0,44	0,16	3,00	-	3,60
2502042 CABERNET FRANC N.	15,39	9,16	8,00	1,50	1,00	-	35,05
2502043 CABERNET SAUVIGNON N.	51,50	12,98	15,70	21,69	4,47	-	106,34
2502044 CADDIU N.	-	-	0,40	8,47	10,18	-	19,05
2502045 CAGNULARI N.	-	0,08	-	-	-	-	0,08
2502046 CALABRESE N.	124,48	42,05	28,46	54,08	56,26	6,39	311,72

Tavola 2.16 - Aziende con vite e relativa superficie investita per natura della produzione, età delle viti e tipo di vitigno
(superficie in ettari) - SUPERFICIE

NATURA DELLE PRODUZIONI VITIGNI	ETÀ DELLE VITI (anni)						Totale
	Meno di 3	3 -- 6	6 -- 10	10 -- 20	20 -- 30	30 ed oltre	
2502048 CANAIOLO BIANCO B.	-	-	-	1,16	6,91	-	8,07
2502049 CANAIOLO NERO N.	0,52	2,14	0,49	21,97	11,24	1,00	37,36
2502050 CANINA NERA N.	-	-	0,72	4,28	4,04	2,00	11,04
2502051 CANNONAO N.	-	-	-	0,30	-	-	0,30
2502052 CARICAGIOLA N.	0,05	0,20	-	0,74	1,21	0,05	2,25
2502053 CARICA L'ASINO B.	1,00	-	0,02	2,13	0,43	-	3,58
2502054 CARIGNANO N.	-	-	1,15	4,40	1,68	2,48	9,71
2502336 CARMENÈRE N.	-	-	2,00	-	-	-	2,00
2502055 CARRICANTE B.	0,70	0,03	0,27	0,45	2,17	0,36	3,98
2502056 CASTIGLIONE N.	-	-	-	0,32	0,15	0,14	0,61
2502057 CATANESE NERO N.	0,47	0,22	2,00	4,56	10,43	6,35	24,03
2502058 CATARRATTO BIANCO COMUNE B.	253,52	502,41	752,09	1.523,60	3.498,03	868,50	7.398,15
2502059 CATARRATTO BIANCO LUCIDO B.	47,49	127,16	247,92	660,38	509,88	157,72	1.750,55
2502060 CESANESE COMUNE N.	-	-	0,05	2,82	0,40	-	3,27
2502061 CESANESE D' AFFILE N.	0,10	-	-	-	-	-	0,10
2502298 CHARDONNAY B.	43,71	10,15	7,00	15,60	3,26	-	79,72
2502062 CILIEGIOLO N.	-	-	-	0,35	-	0,28	0,63
2502064 COCCOCCIOLA B.	-	-	-	5,58	-	-	5,58
2502065 CODA DI VOLPE BIANCA B.	-	-	-	-	0,20	-	0,20
2502067 COLORINO N.	-	-	-	-	0,08	-	0,08
2502068 CORINTO NERO N.	-	-	-	1,96	0,15	-	2,11
2502069 CORTESE B.	-	-	-	-	0,23	-	0,23
2502070 CORVINA N.	-	-	-	-	0,40	0,15	0,55
2502072 DAMASCHINO B.	-	4,18	11,69	13,80	8,64	2,00	40,31
2502274 FLAVIS B.	-	-	-	1,00	-	-	1,00
2502084 FORTANA N.	0,41	0,92	0,71	2,20	1,01	1,16	6,41
2502085 FRANCAVIDDA B.	-	-	0,17	0,08	1,28	-	1,53
2502087 FRAPPATO N.	-	-	2,48	6,90	1,20	-	10,58
2502088 FREISA N.	-	-	2,00	1,68	0,70	-	4,38
2502090 GAGLIOPPO N.	-	-	0,07	-	-	-	0,07
2502093 GIRÒ N.	-	-	-	-	-	0,50	0,50
2502094 GRECANICO DORATO B.	3,95	29,06	51,24	46,74	18,28	-	149,27
2502097 GRECO B.	-	0,01	-	-	0,15	-	0,16
2502098 GRECO BIANCO B.	1,20	-	-	0,91	1,38	-	3,49
2502099 GRECO NERO N.	0,53	0,40	0,46	0,12	2,65	0,54	4,70
2502101 GRILLO B.	0,23	1,25	4,68	6,47	9,94	4,03	26,60
2502103 GROPPELLO DI SANTO STEFANO N.	-	-	-	-	0,02	-	0,02
2502106 GUARNACCIA B.	0,07	-	0,45	0,48	0,84	0,98	2,82
2502109 INCROCIO MANZONI 2.15 N.	-	-	0,03	-	-	-	0,03
2502110 INCROCIO TERZI N.1 N.	-	-	-	0,08	-	0,28	0,36
2502278 ITALICA B.	-	-	0,05	-	0,31	0,01	0,37
2502113 LAMBRUSCA DI ALESSANDRIA N.	0,03	-	-	0,90	0,15	0,12	1,20
2502115 LAMBRUSCO DI SORBARA N.	0,05	-	-	-	-	-	0,05
2502129 MALVASIA BIANCA B.	0,08	-	1,73	9,70	3,82	0,52	15,85
2502131 MALVASIA BIANCA DI CANDIA B.	-	0,14	3,00	0,12	-	-	3,26
2502132 MALVASIA BIANCA LUNGA B.	0,23	-	0,18	7,99	2,03	-	10,43
2502133 MALVASIA DEL LAZIO B.	1,29	-	2,65	5,00	2,50	1,26	12,70
2502135 MALVASIA DI LIPARI B.	-	1,26	0,09	6,22	3,50	0,78	11,85
2502128 MALVASIA N.	-	-	-	-	3,10	4,10	7,20
2502140 MALVASIA NERA DI BRINDISI N.	-	-	-	-	-	1,23	1,23
2502141 MALVASIA NERA DI LECCE N.	-	-	-	2,00	-	-	2,00
2502299 MANZONI BIANCO B.	37,60	21,17	13,39	69,45	38,01	20,22	199,84
2502143 MARSIGLIANA NERA N.	0,03	-	-	0,12	-	-	0,15
2502145 MAZZESE N.	0,05	-	-	-	1,00	-	1,05
2502146 MERLOT N.	55,77	17,15	15,95	14,78	5,50	3,00	112,15
2502148 MOLINARA N.	-	-	-	-	0,25	-	0,25
2502150 MONTEPULCIANO N.	-	4,56	-	-	-	-	4,56
2502119 MONTERICCO N.	0,10	-	0,15	1,02	0,29	0,51	2,07
2502151 MONTONICO BIANCO B.	-	-	-	3,15	5,41	-	8,56
2502152 MONTÙ B.	-	-	0,04	-	-	-	0,04
2502307 MOSCATELLO SELVATICO B.	0,15	0,01	0,05	-	0,20	0,10	0,51
2502153 MOSCATO BIANCO B.	0,12	1,78	1,09	0,41	0,76	0,27	4,43
2502154 MOSCATO GIALLO B.	1,81	0,20	-	0,03	-	0,19	2,23
2502155 MOSCATO NERO DI ACQUI N.	-	-	-	0,06	-	-	0,06
2502156 MOSCATO ROSA Rs.	-	-	0,03	0,03	-	-	0,06
2502158 MÜLLER THURGAU B.	-	2,57	5,92	0,05	11,39	2,78	22,71
2502162 NEGRETTO N.	-	4,92	-	-	0,52	-	5,44
2502354 NER D'ALA N.	-	-	-	-	0,40	-	0,40
2502164 NERELLO CAPPuccio N.	0,50	-	0,73	0,60	0,05	-	1,88
2502165 NERELLO MASCALESE N.	5,32	7,53	20,20	49,66	70,50	1,00	154,21
2502166 NERETTA CUNESE N.	-	-	-	-	-	0,24	0,24
2502167 NERETTO DI BAIO N.	-	-	-	-	0,27	-	0,27
2502168 NERO BUONO N.	0,10	-	4,04	0,15	5,84	0,50	10,63

Tavola 2.16 - Aziende con vite e relativa superficie investita per natura della produzione, età delle viti e tipo di vitigno
(superficie in ettari) - SUPERFICIE

NATURA DELLE PRODUZIONI VITIGNI	ETÀ DELLE VITI (anni)						Totale
	Meno di 3	3 -- 6	6 -- 10	10 -- 20	20 -- 30	30 ed oltre	
2502169 NEYRET N.	12,32	-	4,00	1,80	-	-	18,12
2502172 NOCERA N.	-	-	0,13	-	0,20	-	0,33
2502176 OLIVELLA NERA N.	-	-	-	0,17	0,10	0,10	0,37
2502182 PAVANA N.	-	-	-	-	0,20	-	0,20
2502183 PECORELLO N.	-	-	-	0,15	0,20	-	0,35
2502184 PECORINO B.	-	-	-	-	0,02	-	0,02
2502330 PELAVERGA PICCOLO N.	-	-	-	0,50	0,12	0,50	1,12
2502185 PERRICONE N.	6,92	17,90	17,65	73,95	61,08	25,57	203,07
2502186 PETIT ROUGE N.	-	-	-	0,12	-	-	0,12
2502335 PETIT VERDOT N.	1,60	1,00	-	2,00	-	-	4,60
2502300 PIGNOLETTO B.	8,04	5,66	6,65	22,16	49,53	11,25	103,29
2502193 PINOT BIANCO B.	-	-	2,52	1,00	-	0,27	3,79
2502194 PINOT GRIGIO G.	-	0,50	-	-	-	-	0,50
2502195 PINOT NERO N.	-	-	-	-	0,02	-	0,02
2502199 PRIMITIVO N.	-	0,07	-	7,03	-	-	7,10
2502200 PROSECCO B.	-	2,09	2,20	-	1,25	-	5,54
2502205 REFOSCO DAL PEDUNCOLO ROSSO N.	-	-	-	-	7,51	-	7,51
2502341 REGINA B.	0,10	-	-	-	-	-	0,10
2502452 REGINA B.	-	-	2,00	9,49	5,87	-	17,36
2502207 RETAGLIATO BIANCO B.	-	-	-	0,20	-	-	0,20
2502214 ROSSIGNOLA N.	-	-	-	0,66	1,60	-	2,26
2502218 SANGIOVESE N.	33,28	26,05	15,74	30,15	38,56	2,67	146,45
2502219 SAN GIUSEPPE NERO N.	-	2,04	-	-	-	-	2,04
2502340 SANTA MARIA B.	-	0,56	-	-	-	-	0,56
2502221 SAUVIGNON B.	-	0,66	1,70	0,99	0,88	-	4,23
2502289 SCHIAVA GROSSA N.	-	4,35	0,02	-	-	-	4,37
2502224 SCHIAVA N.	-	-	-	1,75	-	-	1,75
2502290 SCHIOPPETTINO N.	-	-	-	-	0,21	-	0,21
2502225 SCIASCINOSO N.	-	0,57	-	-	-	-	0,57
2502228 SGAVETTA N.	-	-	-	4,00	-	-	4,00
2502229 SUSUMANIELLO N.	-	-	-	-	0,03	-	0,03
2502231 SYRAH N.	48,34	14,46	22,75	10,14	7,64	0,10	103,43
2502235 TOCAI FRIULANO B.	0,74	-	-	-	2,26	-	3,00
2502236 TOCAI ROSSO N.	-	-	-	-	-	0,10	0,10
2502332 TREBBIANO ABRUZZESE B.	0,46	4,92	-	4,90	26,30	4,82	41,40
2502239 TREBBIANO DI SOAVE B.	-	-	1,38	6,63	7,87	-	15,88
2502240 TREBBIANO GIALLO B.	0,50	8,39	13,61	21,09	16,86	4,58	65,03
2502241 TREBBIANO MODENESE B.	-	-	2,00	-	1,77	-	3,77
2502242 TREBBIANO ROMAGNOLO B.	-	-	3,70	2,18	2,00	-	7,88
2502244 TREBBIANO TOSCANO B.	19,56	44,05	183,63	478,60	863,43	36,77	1.626,04
2502246 TURCA N.	-	-	-	-	2,00	-	2,00
2502600 UVA DI ALTRO COLORE	36,90	32,42	65,05	212,68	158,48	68,30	573,83
2502599 UVA DI COLORE NERO	28,73	26,16	53,81	122,04	104,90	75,40	411,04
2502247 UVA DI TROIA N.	-	1,39	-	-	-	-	1,39
2502254 VERDICCHIO BIANCO B.	-	-	-	-	6,39	-	6,39
2502258 VERMENTINO B.	0,30	-	-	-	0,20	1,20	1,70
2502261 VERNACCIA DI SAN GIMIGNANO B.	-	-	-	-	0,15	-	0,15
2502262 VERNACCIA NERA N.	-	-	-	0,02	0,37	0,12	0,51
2502265 VIEN DE NUS N.	-	-	-	-	2,23	-	2,23
2502343 ZIBIBBO B.	0,17	0,16	0,17	0,57	0,81	1,16	3,04
2502456 ZIBIBBO B.	-	-	0,26	0,69	0,12	0,15	1,22
2503999 UVA DA TAVOLA	2,50	1,63	6,48	7,90	7,28	5,60	31,39
2503501 ALMERIA B.	-	-	-	-	0,07	-	0,07
2503502 ALPHONSE LAVALLÉE N.	-	-	-	0,05	0,08	-	0,13
2503503 ANGELA B.	-	0,05	0,28	0,10	-	-	0,43
2503587 BLACK PEARL N.	-	-	-	0,01	-	1,42	1,43
2503507 CARDINAL N.	0,19	0,17	0,34	1,03	0,64	0,43	2,80
2503562 IMPERATRICE RS.	-	-	0,01	-	-	-	0,01
2503514 ITALIA B.	1,10	0,43	0,53	1,83	1,32	0,82	6,03
2503540 LACRIMA DI MARIA B.	-	0,04	-	0,07	0,02	0,24	0,37
2503581 LARA B.	-	-	-	0,18	-	-	0,18
2503515 LATTUARIO NERO N.	0,02	-	-	0,05	0,38	-	0,45
2503542 MARSIGLIANA N.	-	-	2,00	-	-	-	2,00
2503517 MOSCATO D'AMBURGO N.	0,02	0,05	2,13	0,24	0,12	0,84	3,40
2503564 NERONA N.	-	-	-	0,05	-	-	0,05
2503577 NOAH B.	-	-	-	-	0,03	-	0,03
2503519 OLIVETTA VIBONESE N.	-	0,27	-	0,10	-	-	0,37
2503523 PERLONA B.	-	-	-	0,08	-	-	0,08
2503524 PIZZUTELLO BIANCO B.	-	-	-	0,53	2,02	-	2,55
2503452 REGINA B.	-	-	-	0,02	0,07	0,04	0,13
2503527 REGINA B.	-	0,03	-	0,16	0,09	-	0,28
2503553 SUGRAVIVE B.	-	-	-	0,02	-	-	0,02
2503500 UVA DI ALTRO COLORE	0,69	0,29	0,53	1,01	0,90	0,73	4,15

Tavola 2.16 - Aziende con vite e relativa superficie investita per natura della produzione, età delle viti e tipo di vitigno
(superficie in ettari) - SUPERFICIE

NATURA DELLE PRODUZIONI VITIGNI	ETÀ DELLE VITI (anni)						Totale
	Meno di 3	3 -- 6	6 -- 10	10 -- 20	20 -- 30	30 ed oltre	
2503499 UVA DI COLORE NERO	0,15	0,05	0,21	1,10	0,80	0,56	2,87
2503456 ZIBIBBO B.	0,05	0,05	0,03	0,11	0,04	0,26	0,54
2503533 ZIBIBBO B.	0,28	0,20	0,42	1,16	0,70	0,26	3,02

Tavola 2.17 - Aziende con arboricoltura da legno e/o boschi e relativa superficie per classe di superficie totale e zona altimetrica (superficie in ettari) - TOTALE

CULTURE BOSCHIVE	CLASSI DI SUPERFICIE TOTALE								Totale
	Meno di 1	1 -- 2	2 -- 5	5 -- 10	10 -- 20	20 -- 50	50 -- 100	100 ed oltre	
AZIENDE									
CULTURE BOSCHIVE									
ARBORICOLTURA DA LEGNO	17	15	27	12	10	11	9	5	106
Pioppeti	3	3	5	1	-	-	1	1	14
Altra arboricoltura da legno	14	12	22	11	10	11	9	5	94
BOSCHI	329	278	406	214	156	145	94	103	1.725
Fustaie	91	80	89	61	46	66	46	55	534
<i>Conifere</i>	40	31	22	3	6	12	14	15	143
<i>Latifoglie</i>	38	25	36	37	29	41	19	27	252
<i>Miste di conifere e latifoglie</i>	14	26	34	21	12	17	14	21	159
Cedui	50	72	152	81	57	46	31	37	526
<i>Semplici</i>	32	47	105	58	40	32	18	24	356
<i>Composti</i>	18	26	54	25	18	14	14	14	183
Macchia mediterranea	196	147	204	92	64	46	26	32	807
ALTRE SUPERFICI FORESTALI									
SUPERFICI BOSCADE A TURNO BREVE	-	-	-	-	1	-	-	1	2
Produzione di energia	-	-	-	-	1	-	-	-	1
Produzione per l'industria	-	-	-	-	-	-	-	1	1
SUPERFICIE INVESTITA									
CULTURE BOSCHIVE									
ARBORICOLTURA DA LEGNO	2,39	4,78	20,53	21,95	31,51	85,78	91,02	82,71	340,67
Pioppeti	0,46	0,41	5,17	4,68	-	-	1,00	2,50	14,22
Altra arboricoltura da legno	1,93	4,37	15,36	17,27	31,51	85,78	90,02	80,21	326,45
BOSCHI	67,00	125,33	317,12	323,74	482,64	1.158,61	1.829,95	12.610,46	16.914,85
Fustaie	19,71	41,84	69,60	105,34	172,08	718,87	1.088,98	8.798,15	11.014,57
<i>Conifere</i>	8,71	19,84	21,55	15,62	35,75	193,78	505,94	2.246,25	3.047,44
<i>Latifoglie</i>	8,50	7,52	20,02	57,71	72,79	368,27	290,24	847,00	1.672,05
<i>Miste di conifere e latifoglie</i>	2,50	14,48	28,03	32,01	63,54	156,82	292,80	5.704,90	6.295,08
Cedui	11,26	26,46	111,43	95,57	144,25	245,69	413,36	2.363,93	3.411,95
<i>Semplici</i>	6,57	14,32	67,36	62,44	82,82	127,98	217,99	1.541,74	2.121,22
<i>Composti</i>	4,69	12,14	44,07	33,13	61,43	117,71	195,37	822,19	1.290,73
Macchia mediterranea	36,03	57,03	136,09	122,83	166,31	194,05	327,61	1.448,38	2.488,33
ALTRE SUPERFICI FORESTALI									
SUPERFICI BOSCADE A TURNO BREVE	-	-	-	-	0,01	-	-	100,00	100,01
Produzione di energia	-	-	-	-	0,01	-	-	-	0,01
Produzione per l'industria	-	-	-	-	-	-	-	100,00	100,00

Tavola 2.17 segue - Aziende con arboricoltura da legno e/o boschi e relativa superficie per classe di superficie totale e zona altimetrica (superficie in ettari) - MONTAGNA

CULTURE BOSCHIVE	CLASSI DI SUPERFICIE TOTALE								Totale
	Meno di 1	1 -- 2	2 -- 5	5 -- 10	10 -- 20	20 -- 50	50 -- 100	100 ed oltre	
AZIENDE									
CULTURE BOSCHIVE									
ARBORICOLTURA DA LEGNO	4	7	12	6	5	6	3	3	46
Pioppeti	-	1	-	-	-	-	-	-	1
Altra arboricoltura da legno	4	6	12	6	5	6	3	3	45
BOSCHI	115	115	210	139	110	98	63	70	920
Fustaie	36	21	43	40	37	46	26	34	283
Conifere	11	5	5	1	4	4	2	5	37
Latifoglie	21	10	28	28	26	34	17	18	182
Miste di conifere e latifoglie	5	7	11	11	8	11	8	13	74
Cedui	30	43	98	56	42	28	25	29	351
Semplici	14	24	57	36	27	20	15	16	209
Composti	16	20	47	21	16	8	11	13	152
Macchia mediterranea	52	56	80	54	39	32	17	24	354
ALTRE SUPERFICI FORESTALI									
SUPERFICI BOSCADE A TURNO BREVE	-	-	-	-	1	-	-	-	1
Produzione di energia	-	-	-	-	1	-	-	-	1
Produzione per l'industria	-	-	-	-	-	-	-	-	-
SUPERFICIE INVESTITA									
CULTURE BOSCHIVE									
ARBORICOLTURA DA LEGNO	0,08	1,71	7,07	4,53	10,50	31,20	28,42	50,96	134,47
Pioppeti	-	0,15	-	-	-	-	-	-	0,15
Altra arboricoltura da legno	0,08	1,56	7,07	4,53	10,50	31,20	28,42	50,96	134,32
BOSCHI	22,13	46,83	167,82	192,25	345,77	660,60	1.055,08	8.596,56	11.087,04
Fustaie	6,77	7,87	28,28	61,44	130,09	362,73	422,48	5.583,86	6.603,52
Conifere	0,87	0,54	3,02	3,15	17,33	36,58	45,50	193,83	300,82
Latifoglie	4,78	3,66	16,41	44,46	65,37	237,17	254,24	584,52	1.210,61
Miste di conifere e latifoglie	1,12	3,67	8,85	13,83	47,39	88,98	122,74	4.805,51	5.092,09
Cedui	6,71	19,44	83,67	61,24	126,88	161,85	349,04	1.878,96	2.687,79
Semplici	2,51	8,44	43,12	35,69	69,13	64,24	212,78	1.061,27	1.497,18
Composti	4,20	11,00	40,55	25,55	57,75	97,61	136,26	817,69	1.190,61
Macchia mediterranea	8,65	19,52	55,87	69,57	88,80	136,02	283,56	1.133,74	1.795,73
ALTRE SUPERFICI FORESTALI									
SUPERFICI BOSCADE A TURNO BREVE	-	-	-	-	0,01	-	-	-	0,01
Produzione di energia	-	-	-	-	0,01	-	-	-	0,01
Produzione per l'industria	-	-	-	-	-	-	-	-	-

Tavola 2.17 segue - Aziende con arboricoltura da legno e/o boschi e relativa superficie per classe di superficie totale e zona altimetrica (superficie in ettari) - COLLINA

CULTURE BOSCHIVE	CLASSI DI SUPERFICIE TOTALE								Totale
	Meno di 1	1 -- 2	2 -- 5	5 -- 10	10 -- 20	20 -- 50	50 -- 100	100 ed oltre	
AZIENDE									
CULTURE BOSCHIVE									
ARBORICOLTURA DA LEGNO	12	8	14	6	5	5	6	2	58
Pioppeti	3	2	5	1	-	-	1	1	13
Altra arboricoltura da legno	9	6	9	5	5	5	6	2	47
BOSCHI	204	154	194	73	43	43	25	31	767
Fustaie	46	51	44	19	8	16	14	19	217
Conifere	20	18	15	-	1	5	6	8	73
Latifoglie	17	15	8	9	3	7	2	9	70
Miste di conifere e latifoglie	9	19	23	10	4	5	6	8	84
Cedui	20	29	54	25	15	18	6	8	175
Semplici	18	23	48	22	13	12	3	8	147
Composti	2	6	7	4	2	6	3	1	31
Macchia mediterranea	143	90	124	38	23	14	9	8	449
ALTRE SUPERFICI FORESTALI									
SUPERFICI BOSCADE A TURNO BREVE	-	-	-	-	-	-	-	1	1
Produzione di energia	-	-	-	-	-	-	-	-	-
Produzione per l'industria	-	-	-	-	-	-	-	1	1
SUPERFICIE INVESTITA									
CULTURE BOSCHIVE									
ARBORICOLTURA DA LEGNO	2,16	3,07	9,96	17,42	21,01	54,58	62,60	31,75	202,55
Pioppeti	0,46	0,26	5,17	4,68	-	-	1,00	2,50	14,07
Altra arboricoltura da legno	1,70	2,81	4,79	12,74	21,01	54,58	61,60	29,25	188,48
BOSCHI	40,10	65,90	141,88	119,02	110,65	369,57	377,08	2.458,19	3.682,39
Fustaie	8,32	21,49	33,90	31,43	26,57	227,70	268,71	1.658,58	2.276,70
Conifere	3,22	6,82	11,11	-	3,00	55,76	62,65	496,71	639,27
Latifoglie	3,72	3,86	3,61	13,25	7,42	131,10	36,00	262,48	461,44
Miste di conifere e latifoglie	1,38	10,81	19,18	18,18	16,15	40,84	170,06	899,39	1.175,99
Cedui	4,55	7,02	27,76	34,33	17,37	83,84	64,32	484,97	724,16
Semplici	4,06	5,88	24,24	26,75	13,69	63,74	5,21	480,47	624,04
Composti	0,49	1,14	3,52	7,58	3,68	20,10	59,11	4,50	100,12
Macchia mediterranea	27,23	37,39	80,22	53,26	66,71	58,03	44,05	314,64	681,53
ALTRE SUPERFICI FORESTALI									
SUPERFICI BOSCADE A TURNO BREVE	-	-	-	-	-	-	-	100,00	100,00
Produzione di energia	-	-	-	-	-	-	-	-	-
Produzione per l'industria	-	-	-	-	-	-	-	100,00	100,00

Tavola 2.17 segue - Aziende con arboricoltura da legno e/o boschi e relativa superficie per classe di superficie totale e zona altimetrica (superficie in ettari) - PIANURA

CULTURE BOSCHIVE	CLASSI DI SUPERFICIE TOTALE								Totale
	Meno di 1	1 -- 2	2 -- 5	5 -- 10	10 -- 20	20 -- 50	50 -- 100	100 ed oltre	
AZIENDE									
CULTURE BOSCHIVE									
ARBORICOLTURA DA LEGNO	1	-	1	-	-	-	-	-	2
Pioppeti	-	-	-	-	-	-	-	-	-
Altra arboricoltura da legno	1	-	1	-	-	-	-	-	2
BOSCHI	10	9	2	2	3	4	6	2	38
Fustaie	9	8	2	2	1	4	6	2	34
Conifere	9	8	2	2	1	3	6	2	33
Latifoglie	-	-	-	-	-	-	-	-	-
Miste di conifere e latifoglie	-	-	-	-	-	1	-	-	1
Cedui	-	-	-	-	-	-	-	-	-
Semplici	-	-	-	-	-	-	-	-	-
Composti	-	-	-	-	-	-	-	-	-
Macchia mediterranea	1	1	-	-	2	-	-	-	4
ALTRE SUPERFICI FORESTALI									
SUPERFICI BOSCADE A TURNO BREVE	-	-	-	-	-	-	-	-	-
Produzione di energia	-	-	-	-	-	-	-	-	-
Produzione per l'industria	-	-	-	-	-	-	-	-	-
SUPERFICIE INVESTITA									
CULTURE BOSCHIVE									
ARBORICOLTURA DA LEGNO	0,15	-	3,50	-	-	-	-	-	3,65
Pioppeti	-	-	-	-	-	-	-	-	-
Altra arboricoltura da legno	0,15	-	3,50	-	-	-	-	-	3,65
BOSCHI	4,77	12,60	7,42	12,47	26,22	128,44	397,79	1.555,71	2.145,42
Fustaie	4,62	12,48	7,42	12,47	15,42	128,44	397,79	1.555,71	2.134,35
Conifere	4,62	12,48	7,42	12,47	15,42	101,44	397,79	1.555,71	2.107,35
Latifoglie	-	-	-	-	-	-	-	-	-
Miste di conifere e latifoglie	-	-	-	-	-	27,00	-	-	27,00
Cedui	-	-	-	-	-	-	-	-	-
Semplici	-	-	-	-	-	-	-	-	-
Composti	-	-	-	-	-	-	-	-	-
Macchia mediterranea	0,15	0,12	-	-	10,80	-	-	-	11,07
ALTRE SUPERFICI FORESTALI									
SUPERFICI BOSCADE A TURNO BREVE	-	-	-	-	-	-	-	-	-
Produzione di energia	-	-	-	-	-	-	-	-	-
Produzione per l'industria	-	-	-	-	-	-	-	-	-

Tavola 2.18 - Aziende che attuano la gestione dei boschi per tipo di intervento e forma giuridica

FORME GIURIDICHE	Totale aziende con interventi boschivi	TIPI DI INTERVENTO						
		MANUTENZIONE E/O RIPULITURA				Taglio periodico	Migliora- mento	Altri interventi
		Strade	Fasce parafuoco	Sottobosco	Altro			
INTERVENTO DI MANODOPERA AZIENDALE								
FORME GIURIDICHE								
Azienda individuale	354	61	162	114	35	153	34	6
Comunanza o affittanza collettiva	4	1	1	-	-	3	-	-
Società di persone e di capitali	9	3	6	4	-	2	1	1
<i>Semplice</i>	-	-	-	-	-	-	-	-
<i>In nome collettivo</i>	3	1	1	2	-	1	-	-
<i>A responsabilità limitata</i>	1	1	1	1	-	-	1	-
<i>In accomandita semplice</i>	3	-	3	-	-	-	-	-
<i>In accomandita per azioni</i>	-	-	-	-	-	-	-	-
<i>Per azioni</i>	1	1	1	-	-	1	-	1
<i>Altro tipo</i>	1	-	-	1	-	-	-	-
Società cooperativa	2	-	-	1	-	1	-	-
Associazione di produttori	-	-	-	-	-	-	-	-
Ente pubblico	10	10	4	8	7	9	7	2
<i>Stato</i>	5	5	-	5	5	5	5	-
<i>Regione</i>	4	4	4	2	1	3	1	2
<i>Provincia</i>	-	-	-	-	-	-	-	-
<i>Comune</i>	1	1	-	1	1	1	1	-
<i>Comunità Montana</i>	-	-	-	-	-	-	-	-
<i>Altro</i>	-	-	-	-	-	-	-	-
Altra forma giuridica	-	-	-	-	-	-	-	-
<i>Consorzio</i>	-	-	-	-	-	-	-	-
<i>Altro tipo forma giuridica</i>	-	-	-	-	-	-	-	-
TOTALE	379	75	173	127	42	168	42	9
INTERVENTO DI IMPRESA ESTERNA								
FORME GIURIDICHE								
Azienda individuale	69	7	33	10	3	38	2	1
Comunanza o affittanza collettiva	-	-	-	-	-	-	-	-
Società di persone e di capitali	-	-	-	-	-	-	-	-
<i>Semplice</i>	-	-	-	-	-	-	-	-
<i>In nome collettivo</i>	-	-	-	-	-	-	-	-
<i>A responsabilità limitata</i>	-	-	-	-	-	-	-	-
<i>In accomandita semplice</i>	-	-	-	-	-	-	-	-
<i>In accomandita per azioni</i>	-	-	-	-	-	-	-	-
<i>Per azioni</i>	-	-	-	-	-	-	-	-
<i>Altro tipo</i>	-	-	-	-	-	-	-	-
Società cooperativa	-	-	-	-	-	-	-	-
Associazione di produttori	-	-	-	-	-	-	-	-
Ente pubblico	4	2	4	3	-	2	2	1
<i>Stato</i>	-	-	-	-	-	-	-	-
<i>Regione</i>	-	-	-	-	-	-	-	-
<i>Provincia</i>	-	-	-	-	-	-	-	-
<i>Comune</i>	4	2	4	3	-	2	2	1
<i>Comunità Montana</i>	-	-	-	-	-	-	-	-
<i>Altro</i>	-	-	-	-	-	-	-	-
Altra forma giuridica	-	-	-	-	-	-	-	-
<i>Consorzio</i>	-	-	-	-	-	-	-	-
<i>Altro tipo forma giuridica</i>	-	-	-	-	-	-	-	-
TOTALE	73	9	37	13	3	40	4	2

Tavola 2.19 - Aziende che attuano la gestione dei boschi per tipo di intervento, classe di superficie totale, forma di conduzione e zona altimetrica

CLASSI DI SUPERFICIE TOTALE FORME DI CONDUZIONE ZONE ALTIMETRICHE	Totale aziende con interventi boschivi	TIPI DI INTERVENTO						
		MANUTENZIONE E/O RIPULITURA				Taglio periodico	Migliora- mento	Altri interventi
		Strade	Fasce parafuoco	Sottobosco	Altro			
INTERVENTO DI MANODOPERA AZIENDALE								
CLASSI DI SUPERFICIE TOTALE (in ettari)								
Meno di 1 ettaro	104	10	63	23	11	37	11	1
1 -- 2	58	9	30	19	9	25	9	1
2 -- 3	31	4	14	13	-	13	-	-
3 -- 5	37	3	7	17	3	16	3	-
5 -- 10	36	4	5	9	2	26	1	2
10 -- 20	25	6	8	9	4	14	1	1
20 -- 30	10	3	3	3	1	7	1	-
30 -- 50	20	9	10	6	4	12	4	1
50 -- 100	27	13	17	9	5	8	7	1
100 ed oltre	31	14	16	19	3	10	5	3
TOTALE	379	75	173	127	42	168	42	9
FORME DI CONDUZIONE								
Conduzione diretta del coltivatore	332	56	146	107	32	148	32	6
Con solo manodopera familiare	217	21	80	64	7	99	4	2
Con manodopera familiare prevalente	76	25	40	25	23	40	24	2
Con manodopera extrafamiliare prevalente	39	10	26	18	2	9	4	2
Conduzione con salariati	47	19	27	20	10	20	10	3
TOTALE	379	75	173	127	42	168	42	9
ZONE ALTIMETRICHE								
Montagna	163	30	40	44	9	103	5	6
Collina	183	13	115	136	2	33	6	3
Pianura	33	32	18	15	31	32	31	-
TOTALE	379	75	173	127	42	168	42	9
INTERVENTO DI IMPRESA ESTERNA								
CLASSI DI SUPERFICIE TOTALE (in ettari)								
Meno di 1 ettaro	13	-	9	1	-	5	-	-
1 -- 2	8	-	2	3	-	5	-	-
2 -- 3	3	-	1	-	1	1	-	-
3 -- 5	9	-	3	-	1	6	-	-
5 -- 10	5	-	1	1	-	5	-	-
10 -- 20	9	3	5	1	-	6	-	-
20 -- 30	8	2	5	2	-	5	-	-
30 -- 50	4	-	1	1	-	1	2	-
50 -- 100	7	1	4	1	-	3	-	1
100 ed oltre	7	3	6	3	1	3	2	1
TOTALE	73	9	37	13	3	40	4	2
FORME DI CONDUZIONE								
Conduzione diretta del coltivatore	53	6	26	7	2	28	1	1
Con solo manodopera familiare	38	4	18	4	1	23	1	1
Con manodopera familiare prevalente	8	1	3	1	1	3	-	-
Con manodopera extrafamiliare prevalente	7	1	5	2	-	2	-	-
Conduzione con salariati	20	3	11	6	1	12	3	1
TOTALE	73	9	37	13	3	40	4	2
ZONE ALTIMETRICHE								
Montagna	48	8	22	11	2	33	3	1
Collina	25	1	15	2	1	7	1	1
Pianura	-	-	-	-	-	-	-	-
TOTALE	73	9	37	13	3	40	4	2

Tavola 2.20 - Aziende con superficie irrigabile per classe di superficie irrigabile, classe di superficie totale, classe di superficie agricola utilizzata (SAU) e zona altimetrica (superficie in ettari)

CLASSI DI SUPERFICIE TOTALE		CLASSI DI SUPERFICIE IRRIGABILE								Totale
CLASSI DI SAU ZONE ALTIMETRICHE	Meno di 1	1 -- 2	2 -- 5	5 -- 10	10 -- 20	20 -- 50	50--100	100 ed oltre		
AZIENDE										
CLASSI DI SUPERFICIE TOTALE										
Meno di 1 ettaro	8.936	-	-	-	-	-	-	-	8.936	
1 -- 2	1.504	1.286	-	-	-	-	-	-	2.790	
2 -- 3	502	290	388	-	-	-	-	-	1.180	
3 -- 5	355	201	551	-	-	-	-	-	1.107	
5 -- 10	228	113	231	255	-	-	-	-	827	
10 -- 20	72	49	113	85	67	-	-	-	386	
20 -- 30	32	13	22	27	25	15	-	-	134	
30 -- 50	13	6	17	25	11	25	-	-	97	
50 -- 100	10	7	10	10	12	14	6	-	69	
100 ed oltre	4	1	5	7	9	16	6	1	49	
TOTALE	11.656	1.966	1.337	409	124	70	12	1	15.575	
CLASSI DI SAU										
Senza superficie	-	1	-	-	-	-	-	-	1	
Meno di 1 ettaro	9.605	-	-	-	-	-	-	-	9.605	
1 -- 2	1.141	1.442	-	-	-	-	-	-	2.583	
2 -- 3	369	218	466	-	-	-	-	-	1.053	
3 -- 5	257	154	546	-	-	-	-	-	957	
5 -- 10	172	84	179	282	-	-	-	-	717	
10 -- 20	62	42	95	65	74	-	-	-	338	
20 -- 30	26	14	22	28	21	20	-	-	131	
30 -- 50	12	5	16	19	12	22	2	-	88	
50 -- 100	11	5	9	9	9	13	4	-	60	
100 ed oltre	1	1	4	6	8	15	6	1	42	
TOTALE	11.656	1.966	1.337	409	124	70	12	1	15.575	
ZONE ALTIMETRICHE										
Montagna	1.207	183	153	61	26	17	4	-	1.651	
Collina	8.014	1.269	894	279	85	48	8	1	10.598	
Pianura	2.435	514	290	69	13	5	-	-	3.326	
TOTALE	11.656	1.966	1.337	409	124	70	12	1	15.575	
SUPERFICIE IRRIGABILE										
CLASSI DI SUPERFICIE TOTALE										
Meno di 1 ettaro	2.676,03	-	-	-	-	-	-	-	2.676,03	
1 -- 2	666,55	1.689,48	-	-	-	-	-	-	2.356,03	
2 -- 3	202,39	408,32	911,68	-	-	-	-	-	1.522,39	
3 -- 5	136,62	267,99	1.787,17	-	-	-	-	-	2.191,78	
5 -- 10	79,24	150,95	749,14	1.627,44	-	-	-	-	2.606,77	
10 -- 20	19,63	63,08	360,67	590,20	845,06	-	-	-	1.878,64	
20 -- 30	10,94	19,14	71,40	179,57	364,10	353,03	-	-	998,18	
30 -- 50	4,22	6,54	54,21	167,54	145,11	762,63	-	-	1.140,25	
50 -- 100	3,68	9,46	34,01	72,19	152,14	469,64	363,21	-	1.104,33	
100 ed oltre	1,04	1,00	14,20	49,80	121,25	468,50	464,80	129,04	1.249,63	
TOTALE	3.800,34	2.615,96	3.982,48	2.686,74	1.627,66	2.053,80	828,01	129,04	17.724,03	
CLASSI DI SAU										
Senza superficie	-	1,26	-	-	-	-	-	-	1,26	
Meno di 1 ettaro	2.981,73	-	-	-	-	-	-	-	2.981,73	
1 -- 2	473,66	1.912,14	-	-	-	-	-	-	2.385,80	
2 -- 3	156,07	294,77	1.108,85	-	-	-	-	-	1.559,69	
3 -- 5	93,26	204,35	1.837,29	-	-	-	-	-	2.134,90	
5 -- 10	62,83	114,77	567,96	1.822,15	-	-	-	-	2.567,71	
10 -- 20	16,20	54,53	303,06	439,09	949,82	-	-	-	1.762,70	
20 -- 30	8,81	20,14	71,90	190,51	308,42	494,24	-	-	1.094,02	
30 -- 50	3,62	6,04	51,21	127,72	145,43	705,42	100,00	-	1.139,44	
50 -- 100	3,80	6,96	30,41	64,47	115,74	405,64	263,21	-	890,23	
100 ed oltre	0,36	1,00	11,80	42,80	108,25	448,50	464,80	129,04	1.206,55	
TOTALE	3.800,34	2.615,96	3.982,48	2.686,74	1.627,66	2.053,80	828,01	129,04	17.724,03	
ZONE ALTIMETRICHE										
Montagna	319,76	234,69	463,02	397,38	348,02	448,47	317,04	-	2.528,38	
Collina	2.595,43	1.684,88	2.650,73	1.845,09	1.107,39	1.470,46	510,97	129,04	11.993,99	
Pianura	885,15	696,39	868,73	444,27	172,25	134,87	-	-	3.201,66	
TOTALE	3.800,34	2.615,96	3.982,48	2.686,74	1.627,66	2.053,80	828,01	129,04	17.724,03	

Tavola 2.21 - Aziende che praticano l'irrigazione e relativa superficie irrigata per classe di superficie irrigata, classe di superficie totale, classe di superficie agricola utilizzata (SAU) e zona altimetrica (superficie in ettari)

CLASSI DI SUPERFICIE TOTALE									
CLASSI DI SUPERFICIE IRRIGATA									
CLASSI DI SAU									Totale
ZONE ALTIMETRICHE	Meno di 1	1 -- 2	2 -- 5	5 -- 10	10 -- 20	20 -- 50	50 -- 100	100 ed oltre	
AZIENDE									
CLASSI DI SUPERFICIE TOTALE									
Meno di 1 ettaro	7.593	-	-	-	-	-	-	-	7.593
1 -- 2	1.491	910	-	-	-	-	-	-	2.401
2 -- 3	492	262	262	-	-	-	-	-	1.016
3 -- 5	369	198	399	-	-	-	-	-	966
5 -- 10	209	128	205	172	-	-	-	-	714
10 -- 20	67	43	91	75	36	-	-	-	312
20 -- 30	25	12	25	19	21	7	-	-	109
30 -- 50	14	6	16	20	9	19	-	-	84
50 -- 100	8	6	10	8	13	10	2	-	57
100 ed oltre	5	2	6	4	9	7	5	1	39
TOTALE	10.273	1.567	1.014	298	88	43	7	1	13.291
CLASSI DI SAU									
Senza superficie	-	1	-	-	-	-	-	-	1
Meno di 1 ettaro	8.169	-	-	-	-	-	-	-	8.169
1 -- 2	1.197	1.024	-	-	-	-	-	-	2.221
2 -- 3	389	216	312	-	-	-	-	-	917
3 -- 5	260	170	396	-	-	-	-	-	826
5 -- 10	158	95	172	190	-	-	-	-	615
10 -- 20	58	36	81	61	42	-	-	-	278
20 -- 30	20	11	22	23	18	10	-	-	104
30 -- 50	11	7	15	14	9	20	-	-	76
50 -- 100	8	5	12	6	11	6	2	-	50
100 ed oltre	3	2	4	4	8	7	5	1	34
TOTALE	10.273	1.567	1.014	298	88	43	7	1	13.291
ZONE ALTIMETRICHE									
Montagna	877	107	88	40	17	6	2	-	1.137
Collina	7.152	1.017	691	210	62	34	5	1	9.172
Pianura	2.244	443	235	48	9	3	-	-	2.982
TOTALE	10.273	1.567	1.014	298	88	43	7	1	13.291
SUPERFICIE IRRIGATA									
CLASSI DI SUPERFICIE TOTALE									
Meno di 1 ettaro	2.090,55	-	-	-	-	-	-	-	2.090,55
1 -- 2	633,26	1.189,78	-	-	-	-	-	-	1.823,04
2 -- 3	201,14	374,51	613,50	-	-	-	-	-	1.189,15
3 -- 5	147,94	270,17	1.284,67	-	-	-	-	-	1.702,78
5 -- 10	80,30	173,48	685,24	1.088,87	-	-	-	-	2.027,89
10 -- 20	22,91	55,65	284,09	512,40	443,46	-	-	-	1.318,51
20 -- 30	8,81	18,26	82,07	122,57	301,83	159,89	-	-	693,43
30 -- 50	4,98	8,23	48,52	138,02	121,36	577,33	-	-	898,44
50 -- 100	2,46	8,43	32,51	58,81	192,52	346,34	110,50	-	751,57
100 ed oltre	2,04	2,61	17,20	30,34	119,67	224,90	348,54	129,04	874,34
TOTALE	3.194,39	2.101,12	3.047,80	1.951,01	1.178,84	1.308,46	459,04	129,04	13.369,70
CLASSI DI SAU									
Senza superficie	-	1,26	-	-	-	-	-	-	1,26
Meno di 1 ettaro	2.327,11	-	-	-	-	-	-	-	2.327,11
1 -- 2	497,55	1.350,86	-	-	-	-	-	-	1.848,41
2 -- 3	168,06	305,82	738,91	-	-	-	-	-	1.212,79
3 -- 5	104,22	229,13	1.320,66	-	-	-	-	-	1.654,01
5 -- 10	61,96	130,53	568,49	1.214,40	-	-	-	-	1.975,38
10 -- 20	20,32	46,99	251,16	413,22	526,10	-	-	-	1.257,79
20 -- 30	7,36	17,26	72,97	149,92	268,27	241,93	-	-	757,71
30 -- 50	3,42	9,73	45,90	99,04	110,88	650,09	-	-	919,06
50 -- 100	2,95	6,93	37,91	44,09	166,92	191,54	110,50	-	560,84
100 ed oltre	1,44	2,61	11,80	30,34	106,67	224,90	348,54	129,04	855,34
TOTALE	3.194,39	2.101,12	3.047,80	1.951,01	1.178,84	1.308,46	459,04	129,04	13.369,70
ZONE ALTIMETRICHE									
Montagna	224,90	143,84	267,91	259,68	236,65	161,20	154,33	-	1.448,51
Collina	2.191,57	1.357,60	2.063,12	1.378,86	825,23	1.061,14	304,71	129,04	9.311,27
Pianura	777,92	599,68	716,77	312,47	116,96	86,12	-	-	2.609,92
TOTALE	3.194,39	2.101,12	3.047,80	1.951,01	1.178,84	1.308,46	459,04	129,04	13.369,70

Tavola 2.22 - Aziende per principali coltivazioni irrigate e relativa superficie irrigata per classe di superficie agricola utilizzata (SAU), classe di superficie irrigata e zona altimetrica (superficie in ettari)

CLASSI DI SAU CLASSI DI SUPERFICIE IRRIGATA ZONE ALTIMETRICHE	COLTIVAZIONI IRRIGATE											
	Frumento	Granoturco da granella	Patata	Barbabie- tola da zucchero	Girasole	Soia	Ortive	Foraggiere avvicen- date	Vite	Agrumi	Fruttiferi	Altre coltivazioni
AZIENDE												
CLASSI DI SAU												
Senza superficie	-	-	-	-	-	-	-	-	-	-	-	1
Meno di 1 ettaro	15	3	12	-	-	-	972	6	450	5.000	1.415	2.489
1 -- 2	17	-	8	-	-	-	411	6	371	1.242	441	579
2 -- 3	19	-	4	-	-	-	215	3	205	459	193	214
3 -- 5	14	-	-	-	-	-	229	1	290	284	135	187
5 -- 10	22	1	2	1	-	-	159	3	254	183	94	155
10 -- 20	12	1	-	-	-	-	58	3	113	66	44	57
20 -- 30	3	-	-	-	-	-	22	-	53	21	17	17
30 -- 50	6	-	-	-	-	-	15	7	33	13	6	20
50 -- 100	2	-	1	-	-	-	10	2	21	11	10	13
100 ed oltre	1	1	1	-	-	-	7	5	13	6	5	9
TOTALE	111	6	28	1	-	-	2.098	36	1.803	7.285	2.360	3.741
CLASSI DI SUPERFICIE IRRIGATA												
Meno di 1 ettaro	45	4	27	-	-	-	1.733	15	745	6.363	2.125	3.419
1 -- 2	20	2	-	1	-	-	243	6	383	616	127	180
2 -- 5	30	-	1	-	-	-	104	8	445	254	79	93
5 -- 10	7	-	-	-	-	-	14	4	156	34	20	27
10 -- 20	4	-	-	-	-	-	3	2	44	17	9	19
20 -- 50	5	-	-	-	-	-	1	1	24	1	-	3
50 -- 100	-	-	-	-	-	-	-	-	5	-	-	-
100 ed oltre	-	-	-	-	-	-	-	-	1	-	-	-
TOTALE	111	6	28	1	-	-	2.098	36	1.803	7.285	2.360	3.741
ZONE ALTIMETRICHE												
Montagna	6	1	2	1	-	-	181	12	78	355	371	448
Collina	96	3	19	-	-	-	1.507	19	1.012	5.396	1.475	2.438
Pianura	9	2	7	-	-	-	410	5	713	1.534	514	855
TOTALE	111	6	28	1	-	-	2.098	36	1.803	7.285	2.360	3.741
SUPERFICIE IRRIGATA												
CLASSI DI SAU												
Senza superficie	-	-	-	-	-	-	-	-	-	-	-	1,26
Meno di 1 ettaro	6,88	0,39	0,88	-	-	-	201,83	1,76	175,46	1.221,35	216,12	502,44
1 -- 2	12,71	-	0,75	-	-	-	214,43	2,21	362,14	844,62	170,19	241,36
2 -- 3	21,90	-	0,30	-	-	-	140,17	1,49	343,62	456,32	113,93	135,06
3 -- 5	24,38	-	-	-	-	-	238,57	3,00	671,82	426,26	121,52	168,46
5 -- 10	71,15	1,00	0,60	1,07	-	-	221,32	8,81	955,85	385,62	142,68	187,28
10 -- 20	60,25	0,08	-	-	-	-	88,76	3,80	595,17	180,15	132,19	197,39
20 -- 30	50,53	-	-	-	-	-	58,58	-	491,94	64,12	56,66	35,88
30 -- 50	103,39	-	-	-	-	-	23,45	59,34	466,06	94,44	22,59	149,79
50 -- 100	10,90	-	0,50	-	-	-	16,91	3,00	316,21	51,24	47,18	114,90
100 ed oltre	30,00	1,00	3,00	-	-	-	17,40	34,61	580,23	34,96	74,55	79,59
TOTALE	392,09	2,47	6,03	1,07	-	-	1.221,42	118,02	4.958,50	3.759,08	1.097,61	1.813,41
CLASSI DI SUPERFICIE IRRIGATA												
Meno di 1 ettaro	21,44	0,47	3,03	-	-	-	491,78	4,76	322,11	1.756,73	432,02	794,82
1 -- 2	28,49	2,00	-	1,07	-	-	314,72	7,31	517,09	802,88	166,81	229,63
2 -- 5	89,72	-	3,00	-	-	-	282,18	20,04	1.365,47	720,26	224,70	278,74
5 -- 10	43,67	-	-	-	-	-	82,05	24,80	1.022,75	223,11	137,20	176,61
10 -- 20	51,00	-	-	-	-	-	30,00	24,11	568,93	226,10	136,88	235,33
20 -- 50	157,77	-	-	-	-	-	20,69	37,00	709,67	30,00	-	98,28
50 -- 100	-	-	-	-	-	-	-	-	323,44	-	-	-
100 ed oltre	-	-	-	-	-	-	-	-	129,04	-	-	-
TOTALE	392,09	2,47	6,03	1,07	-	-	1.221,42	118,02	4.958,50	3.759,08	1.097,61	1.813,41
ZONE ALTIMETRICHE												
Montagna	17,74	1,00	0,09	1,07	-	-	121,34	64,83	350,63	179,22	377,48	335,11
Collina	344,03	1,18	5,45	-	-	-	927,78	37,31	3.817,84	2.614,60	400,96	1.162,12
Pianura	30,32	0,29	0,49	-	-	-	172,30	15,88	790,03	965,26	319,17	316,18
TOTALE	392,09	2,47	6,03	1,07	-	-	1.221,42	118,02	4.958,50	3.759,08	1.097,61	1.813,41

Tavola 2.23 - Aziende che praticano l'irrigazione per tipo di approvvigionamento dell'acqua irrigua, classe di superficie totale e classe di superficie agricola utilizzata (SAU)

CLASSI DI SUPERFICIE TOTALE CLASSI DI SAU	TIPI DI APPROVVIGIONAMENTO							GESTIONE DELL'ACQUA IRRIGUA			
	Totale	Da corsi d'acqua superficiali	Da laghi naturali e laghetti artificiali	Da acquedotto	Da acque sotterranee	Diretto da impianto di depurazione	Raccolta acque pluviali	Autonoma	Da consorzi di irrigazione e di bonifica	Da altre aziende agricole	In altra forma
CLASSI DI SUPERFICIE TOTALE (in ettari)											
Meno di 1 ettaro	7.593	1.196	672	3.240	2.404	13	519	1.603	2.994	721	2.461
1 -- 2	2.401	362	337	796	951	5	235	696	895	238	715
2 -- 3	1.016	169	193	273	407	1	119	321	348	81	324
3 -- 5	966	148	260	203	376	1	127	361	270	48	338
5 -- 10	714	92	247	143	258	1	84	293	178	27	258
10 -- 20	312	54	126	35	107	-	35	125	48	8	144
20 -- 30	109	23	48	16	35	-	14	44	24	3	44
30 -- 50	84	11	43	12	29	-	5	49	12	1	27
50 -- 100	57	3	28	8	25	-	9	25	9	2	24
100 ed oltre	39	4	25	2	11	-	3	24	1	-	15
TOTALE	13.291	2.062	1.979	4.728	4.603	21	1.150	3.541	4.779	1.129	4.350
CLASSI DI SAU (in ettari)											
Senza superficie	1	-	-	-	1	-	-	-	-	1	-
Meno di 1 ettaro	8.169	1.276	706	3.442	2.662	14	579	1.788	3.193	786	2.624
1 -- 2	2.221	345	336	710	877	4	225	637	833	203	680
2 -- 3	917	157	194	232	353	1	113	297	300	71	298
3 -- 5	826	121	257	171	317	1	90	327	229	37	281
5 -- 10	615	74	235	114	208	1	83	248	141	18	240
10 -- 20	278	52	115	26	96	-	33	115	41	8	126
20 -- 30	104	22	48	13	32	-	11	41	21	2	45
30 -- 50	76	9	42	12	25	-	5	43	13	1	23
50 -- 100	50	2	22	7	25	-	8	25	7	2	19
100 ed oltre	34	4	24	1	7	-	3	20	1	-	14
TOTALE	13.291	2.062	1.979	4.728	4.603	21	1.150	3.541	4.779	1.129	4.350

Tavola 2.24 - Aziende che praticano l'irrigazione per tipo di approvvigionamento dell'acqua irrigua, forma di conduzione e zona altimetrica

FORME DI CONDUZIONE ZONE ALTIMETRICHE	TIPI DI APPROVVIGIONAMENTO							GESTIONE DELL'ACQUA IRRIGUA			
	Totale	Da corsi d'acqua superficiali	Da laghi naturali e laghetti artificiali	Da acquedotto	Da acque sotter- ranee	Diretto da impianto di depura- zione	Raccolta acque pluviali	Autonoma	Da consorzi di irrigazione e di bonifica	Da altre aziende agricole	In altra forma
FORME DI CONDUZIONE											
Conduzione diretta del coltivatore	12.818	2.012	1.883	4.548	4.427	21	1.121	3.408	4.617	1.064	4.202
<i>Con solo manodopera familiare</i>	<i>10.684</i>	<i>1.644</i>	<i>1.425</i>	<i>3.942</i>	<i>3.561</i>	<i>18</i>	<i>946</i>	<i>2.640</i>	<i>4.014</i>	<i>841</i>	<i>3.526</i>
<i>Con manodopera familiare prevalente</i>	<i>1.348</i>	<i>232</i>	<i>286</i>	<i>379</i>	<i>543</i>	<i>1</i>	<i>106</i>	<i>473</i>	<i>392</i>	<i>131</i>	<i>427</i>
<i>Con manodopera extrafamiliare prevalente</i>	<i>786</i>	<i>136</i>	<i>172</i>	<i>227</i>	<i>323</i>	<i>2</i>	<i>69</i>	<i>295</i>	<i>211</i>	<i>92</i>	<i>249</i>
Conduzione con salariati	454	47	95	168	169	-	28	125	152	65	145
Conduzione a colonia parziaria appoderata	15	3	1	9	5	-	-	6	10	-	1
Altra forma di conduzione	4	-	-	3	2	-	1	2	-	-	2
TOTALE	13.291	2.062	1.979	4.728	4.603	21	1.150	3.541	4.779	1.129	4.350
ZONE ALTIMETRICHE											
Montagna	1.137	445	84	182	394	1	110	311	217	16	602
Collina	9.172	1.419	1.018	3.174	3.631	20	979	3.069	2.340	989	3.233
Pianura	2.982	198	877	1.372	578	-	61	161	2.222	124	515
TOTALE	13.291	2.062	1.979	4.728	4.603	21	1.150	3.541	4.779	1.129	4.350

**Tavola 2.25 - Aziende per sistema di irrigazione e relativa superficie irrigata per classe di superficie agricola utilizzata (SAU),
classe di superficie irrigata e zona altimetrica (superficie in ettari)**

CLASSI DI SAU CLASSI DI SUPERFICIE IRRIGATA ZONE ALTIMETRICHE	SISTEMI DI IRRIGAZIONE					
	Scorrimento superficiale ed infiltrazione laterale	Sommersione	Asperione (a pioggia)	Microirrigazione	Goccia	Altro
AZIENDE						
CLASSI DI SAU						
Senza superficie	-	-	-	-	-	1
Meno di 1 ettaro	4.336	14	3.531	53	360	301
1 -- 2	1.134	13	903	34	239	76
2 -- 3	428	7	358	20	161	37
3 -- 5	358	2	269	20	217	52
5 -- 10	216	4	204	15	228	32
10 -- 20	89	5	88	10	112	8
20 -- 30	27	1	35	4	44	1
30 -- 50	23	2	21	4	37	2
50 -- 100	9	2	20	3	21	3
100 ed oltre	5	1	14	2	19	1
TOTALE	6.625	51	5.443	165	1.438	514
CLASSI DI SUPERFICIE IRRIGATA						
Meno di 1 ettaro	5.687	40	4.339	88	553	435
1 -- 2	607	6	582	37	325	49
2 -- 5	274	2	375	26	348	22
5 -- 10	40	1	101	4	147	8
10 -- 20	12	2	30	8	37	-
20 -- 50	4	-	15	2	23	-
50 -- 100	1	-	1	-	4	-
100 ed oltre	-	-	-	-	1	-
TOTALE	6.625	51	5.443	165	1.438	514
ZONE ALTIMETRICHE						
Montagna	734	3	209	12	151	52
Collina	4.360	48	4.253	101	796	395
Pianura	1.531	-	981	52	491	67
TOTALE	6.625	51	5.443	165	1.438	514
SUPERFICIE IRRIGATA						
CLASSI DI SAU						
Senza superficie	-	-	-	-	-	1,26
Meno di 1 ettaro	1.201,53	2,73	923,48	20,63	145,65	46,39
1 -- 2	786,68	4,96	742,15	28,13	258,40	45,49
2 -- 3	412,37	3,14	485,64	22,47	264,81	33,18
3 -- 5	521,79	3,58	571,20	37,80	491,94	51,67
5 -- 10	393,18	4,74	674,05	40,68	835,45	46,84
10 -- 20	255,43	3,14	423,36	47,14	541,49	26,70
20 -- 30	60,59	1,28	278,38	35,60	395,59	0,17
30 -- 50	147,90	10,90	275,40	54,22	482,73	5,21
50 -- 100	53,26	18,44	183,04	25,47	267,78	12,93
100 ed oltre	32,83	5,00	178,02	13,65	629,84	6,00
TOTALE	3.865,56	57,91	4.734,72	325,79	4.313,68	275,84
CLASSI DI SUPERFICIE IRRIGATA						
Meno di 1 ettaro	1.693,34	12,43	1.279,44	36,47	247,47	95,77
1 -- 2	790,27	7,11	778,71	49,59	443,70	65,66
2 -- 5	799,34	5,10	1.127,29	78,02	1.061,47	59,86
5 -- 10	257,62	5,00	635,66	23,13	976,05	54,55
10 -- 20	151,30	28,27	396,21	95,58	502,12	-
20 -- 50	123,19	-	467,41	43,00	664,04	-
50 -- 100	50,50	-	50,00	-	289,79	-
100 ed oltre	-	-	-	-	129,04	-
TOTALE	3.865,56	57,91	4.734,72	325,79	4.313,68	275,84
ZONE ALTIMETRICHE						
Montagna	375,47	1,99	335,25	47,21	671,82	33,97
Collina	2.475,62	55,92	3.480,13	222,84	2.994,09	174,93
Pianura	1.014,47	-	919,34	55,74	647,77	66,94
TOTALE	3.865,56	57,91	4.734,72	325,79	4.313,68	275,84

Tavola 2.26 - Aziende con impianti per la lavorazione e trasformazione dei prodotti delle coltivazioni per classe di superficie totale e classe di superficie agricola utilizzata (SAU)

CLASSI DI SUPERFICIE TOTALE	Totale	ESSICCAZIONE MECCANICA		Produzione di mangimi	TRASFORMAZIONE		Lavorazione del legno
CLASSI DI SAU		Della granella	Del foraggio		Di uva	Di olive	
CLASSI DI SUPERFICIE TOTALE (in ettari)							
Meno di 1 ettaro	9	-	-	-	8	1	-
1 -- 2	14	-	-	-	13	1	-
2 -- 3	7	-	-	-	6	1	-
3 -- 5	11	-	-	-	8	3	-
5 -- 10	12	-	-	-	9	4	-
10 -- 20	4	-	-	1	2	1	-
20 -- 30	7	-	-	5	2	-	-
30 -- 50	5	-	-	1	1	3	-
50 -- 100	8	2	2	3	2	1	-
100 ed oltre	10	2	1	3	6	1	-
TOTALE	87	4	3	13	57	16	-
CLASSI DI SAU (in ettari)							
Senza superficie	-	-	-	-	-	-	-
Meno di 1 ettaro	10	-	-	-	9	1	-
1 -- 2	16	-	-	-	15	1	-
2 -- 3	8	-	-	-	7	1	-
3 -- 5	8	-	-	-	5	4	-
5 -- 10	11	-	-	-	8	3	-
10 -- 20	10	2	2	3	4	1	-
20 -- 30	6	-	-	3	1	2	-
30 -- 50	3	-	-	1	-	2	-
50 -- 100	6	1	1	3	2	-	-
100 ed oltre	9	1	-	3	6	1	-
TOTALE	87	4	3	13	57	16	-

Tavola 2.27 - Aziende con allevamenti e relativo numero di capi per specie di bestiame, classe di superficie totale e classe di superficie agricola utilizzata (SAU)

CLASSI DI SUPERFICIE TOTALE CLASSI DI SAU	SPECIE DI BESTIAME								
	Bovini	Bufalini	Ovini	Caprini	Equini	Suini	Allevamenti avicoli	Conigli	Struzzi
AZIENDE									
CLASSI DI SUPERFICIE TOTALE (in ettari)									
Senza superficie	17	-	10	5	2	2	4	-	-
Meno di 1 ettaro	77	-	89	35	28	10	94	17	1
1 -- 2	62	-	77	29	41	7	92	23	1
2 -- 3	66	-	71	20	31	4	58	14	-
3 -- 5	137	-	106	30	54	12	77	13	1
5 -- 10	309	-	230	50	87	22	127	16	-
10 -- 20	404	-	275	77	84	29	98	13	-
20 -- 30	245	-	165	47	72	27	52	9	2
30 -- 50	218	-	145	48	75	13	42	1	-
50 -- 100	194	-	118	66	96	23	39	6	-
100 ed oltre	116	-	58	50	60	10	9	1	-
TOTALE	1.845	-	1.344	457	630	159	692	113	5
CLASSI DI SAU (in ettari)									
Senza superficie	17	-	10	5	2	2	4	-	-
Meno di 1 ettaro	84	-	99	40	35	11	110	18	1
1 -- 2	64	-	83	30	43	8	97	27	1
2 -- 3	72	-	72	19	30	8	52	12	-
3 -- 5	143	-	107	29	54	8	75	12	1
5 -- 10	310	-	235	55	84	23	125	14	-
10 -- 20	406	-	274	74	91	30	98	14	-
20 -- 30	242	-	154	45	64	24	49	8	2
30 -- 50	226	-	147	54	81	13	38	1	-
50 -- 100	189	-	112	66	95	23	35	6	-
100 ed oltre	92	-	51	40	51	9	9	1	-
TOTALE	1.845	-	1.344	457	630	159	692	113	5
CAPI									
CLASSI DI SUPERFICIE TOTALE (in ettari)									
Senza superficie	371	-	1.572	62	2	37	22.200	-	-
Meno di 1 ettaro	1.256	-	5.627	716	50	118	2.105	172	24
1 -- 2	948	-	3.138	695	67	1.484	11.436	325	14
2 -- 3	1.164	-	3.991	388	48	21	1.686	130	-
3 -- 5	2.111	-	5.992	378	105	285	67.129	215	4
5 -- 10	5.330	-	16.614	2.026	152	215	10.469	190	-
10 -- 20	8.556	-	23.598	2.089	247	743	2.127	129	-
20 -- 30	7.667	-	16.251	1.792	211	173	12.806	69	10
30 -- 50	7.514	-	18.530	2.111	240	384	6.022	9	-
50 -- 100	9.453	-	15.600	3.815	636	229	968	55	-
100 ed oltre	8.992	-	12.928	6.528	482	165	608	20	-
TOTALE	53.362	-	123.841	20.600	2.240	3.854	137.556	1.314	52
CLASSI DI SAU (in ettari)									
Senza superficie	371	-	1.572	62	2	37	22.200	-	-
Meno di 1 ettaro	1.406	-	6.299	915	60	119	12.329	177	24
1 -- 2	1.092	-	3.487	579	126	1.743	11.480	406	14
2 -- 3	1.221	-	4.072	342	50	55	56.698	117	-
3 -- 5	2.286	-	6.147	453	112	192	2.030	159	4
5 -- 10	5.366	-	17.357	2.037	142	219	10.453	173	-
10 -- 20	8.641	-	23.739	2.125	212	558	10.597	139	-
20 -- 30	7.622	-	15.236	1.904	207	154	4.396	59	10
30 -- 50	8.171	-	18.619	2.419	271	384	5.854	9	-
50 -- 100	9.109	-	15.748	4.413	605	230	911	55	-
100 ed oltre	8.077	-	11.565	5.351	453	163	608	20	-
TOTALE	53.362	-	123.841	20.600	2.240	3.854	137.556	1.314	52

Tavola 2.28 - Aziende con allevamenti e relativo numero di capi per specie di bestiame, forma di conduzione e zona altimetrica

FORME DI CONDUZIONE ZONE ALTIMETRICHE	SPECIE DI BESTIAME								
	Bovini	Bufalini	Ovini	Caprini	Equini	Suini	Allevamenti avicoli	Conigli	Struzzi
AZIENDE									
FORME DI CONDUZIONE									
Conduzione diretta del coltivatore	1.776	-	1.306	442	597	149	672	111	5
<i>Con solo manodopera familiare</i>	1.397	-	1.036	318	452	111	576	96	2
<i>Con manodopera familiare prevalente</i>	286	-	205	85	94	28	78	10	2
<i>Con manodopera extrafamiliare prevalente</i>	93	-	65	39	51	10	18	5	1
Conduzione con salariati	68	-	38	15	33	9	19	1	-
Altra forma di conduzione	1	-	-	-	-	1	1	1	-
TOTALE	1.845	-	1.344	457	630	159	692	113	5
ZONE ALTIMETRICHE									
Montagna	1.126	-	898	326	429	116	451	56	3
Collina	691	-	431	119	193	41	234	56	2
Pianura	28	-	15	12	8	2	7	1	-
TOTALE	1.845	-	1.344	457	630	159	692	113	5
CAPI									
FORME DI CONDUZIONE									
Conduzione diretta del coltivatore	49.561	-	117.234	19.077	1.907	3.175	105.059	1.244	52
<i>Con solo manodopera familiare</i>	33.832	-	84.251	11.013	1.249	898	26.364	1.064	18
<i>Con manodopera familiare prevalente</i>	10.481	-	22.357	4.814	334	697	20.714	86	31
<i>Con manodopera extrafamiliare prevalente</i>	5.248	-	10.626	3.250	324	1.580	57.981	94	3
Conduzione con salariati	3.795	-	6.607	1.523	333	619	32.467	10	-
Altra forma di conduzione	6	-	-	-	-	60	30	60	-
TOTALE	53.362	-	123.841	20.600	2.240	3.854	137.556	1.314	52
ZONE ALTIMETRICHE									
Montagna	35.021	-	76.946	17.048	1.355	1.262	15.531	592	31
Collina	18.094	-	43.906	3.252	866	2.516	99.292	707	21
Pianura	247	-	2.989	300	19	76	22.733	15	-
TOTALE	53.362	-	123.841	20.600	2.240	3.854	137.556	1.314	52

Tavola 2.29 - Aziende con bovini e/o bufalini e relativo numero di capi per classe di superficie totale e categoria

CLASSI DI SUPERFICIE TOTALE (in ettari)										
CATEGORIE	Senza superficie	Meno di 1	1 -- 2	2 -- 5	5 -- 10	10 -- 20	20 -- 50	50 -- 100	100 ed oltre	Totale
AZIENDE										
BOVINI	17	77	62	203	309	404	463	194	116	1.845
Di età inferiore a 1 anno	12	59	42	160	253	342	416	166	107	1.557
Destinati ad essere macellati come vitelli	4	22	8	27	35	46	72	28	18	260
Maschi da riproduzione	1	15	5	20	33	34	55	27	18	208
Maschi da macello	8	27	26	109	191	259	312	125	77	1.134
Femmine da allevamento	5	21	18	57	98	136	184	81	55	655
Femmine da macello	1	21	17	75	117	162	218	72	54	737
Da 1 anno a meno di 2 anni	9	35	32	87	159	218	316	145	93	1.094
Maschi da riproduzione	2	11	12	17	33	33	57	39	20	224
Maschi da macello	4	19	15	49	73	118	184	79	56	597
Femmine da allevamento	5	14	11	47	79	120	195	87	58	616
Femmine da macello	3	8	13	16	60	76	96	48	32	352
Da 2 anni e più	14	60	57	186	290	384	438	188	113	1.730
Maschi da riproduzione	4	11	11	38	61	91	154	80	54	504
Maschi da macello	1	2	2	13	14	11	24	9	8	84
Femmine manze da allevamento	3	19	16	61	97	103	130	58	35	522
Femmine manze da macello	1	3	3	11	15	17	17	7	6	80
Femmine vacche da latte	4	16	9	37	41	39	82	38	22	288
Femmine altre vacche	6	26	32	94	158	250	259	114	77	1.016
BUFALINI	-	-	-	-	-	-	-	-	-	-
CAPI										
BOVINI	371	1.256	948	3.275	5.330	8.556	15.181	9.453	8.992	53.362
Di età inferiore a 1 anno	122	490	278	1.057	1.727	2.672	4.696	2.617	2.337	15.996
Destinati ad essere macellati come vitelli	48	140	40	151	229	380	690	525	263	2.466
Maschi da riproduzione	1	26	9	62	89	92	133	94	70	576
Maschi da macello	40	109	104	400	731	1.072	1.824	951	896	6.127
Femmine da allevamento	30	97	77	188	301	557	925	539	618	3.332
Femmine da macello	3	118	48	256	377	571	1.124	508	490	3.495
Da 1 anno a meno di 2 anni	87	196	123	427	808	1.460	2.605	1.848	1.474	9.028
Maschi da riproduzione	3	15	20	41	45	56	82	100	57	419
Maschi da macello	47	86	45	160	289	671	934	699	524	3.455
Femmine da allevamento	22	59	26	159	277	457	1.076	734	555	3.365
Femmine da macello	15	36	32	67	197	276	513	315	338	1.789
Da 2 anni e più	162	570	547	1.791	2.795	4.424	7.880	4.988	5.181	28.338
Maschi da riproduzione	8	25	15	60	83	108	194	90	112	695
Maschi da macello	4	3	10	38	43	36	116	57	70	377
Femmine manze da allevamento	13	157	150	441	795	1.081	1.616	1.102	1.160	6.515
Femmine manze da macello	8	11	18	54	80	134	173	22	58	558
Femmine vacche da latte	23	119	67	332	442	559	1.563	964	685	4.754
Femmine altre vacche	106	255	287	866	1.352	2.506	4.218	2.753	3.096	15.439
BUFALINI	-	-	-	-	-	-	-	-	-	-

Tavola 2.30 - Aziende con suini e relativo numero di capi per classe di superficie totale e categoria

CATEGORIE	CLASSI DI SUPERFICIE TOTALE (in ettari)									Totale
	Senza superficie	Meno di 1	1 -- 2	2 -- 5	5 -- 10	10 -- 20	20 -- 50	50 -- 100	100 ed oltre	
AZIENDE										
SUINI	2	10	7	16	22	29	40	23	10	159
Suini di peso inferiore a 20 kg	1	5	4	4	3	4	6	1	3	31
Da 20 Kg a meno di 50 Kg	1	4	5	5	5	8	8	8	4	48
Da ingrasso di 50 Kg e più	2	4	3	13	17	21	34	16	6	116
Da 50 Kg a meno di 80 Kg	1	4	2	9	13	12	17	8	2	68
Da 80 Kg a meno di 110 Kg	1	-	2	6	5	9	17	7	4	51
Da 110 Kg e più	-	-	-	4	-	3	2	2	-	11
Da riproduzione di 50 Kg e più	1	2	4	4	2	8	8	7	6	42
Verri	1	2	2	4	2	5	6	6	5	33
Scrofe montate	-	2	3	3	2	6	6	7	5	34
di cui montate per la prima volta	-	-	-	-	-	-	-	-	-	-
Altre scrofe	1	-	4	2	-	5	3	-	-	15
di cui giovani non ancora montate	-	-	-	-	-	-	-	-	-	-
CAPI										
SUINI	37	118	1.484	306	215	743	557	229	165	3.854
Suini di peso inferiore a 20 kg	7	58	140	38	43	115	82	30	53	566
Da 20 Kg a meno di 50 Kg	7	24	313	39	55	164	113	95	48	858
Da ingrasso di 50 Kg e più	18	27	646	174	103	336	297	78	36	1.715
Da 50 Kg a meno di 80 Kg	3	27	543	90	68	73	168	36	18	1.026
Da 80 Kg a meno di 110 Kg	15	-	103	62	35	236	125	11	18	605
Da 110 Kg e più	-	-	-	22	-	27	4	31	-	84
Da riproduzione di 50 Kg e più	5	9	385	55	14	128	65	26	28	715
Verri	1	2	8	5	2	11	6	7	9	51
Scrofe montate	-	7	98	29	12	62	50	19	19	296
di cui montate per la prima volta	-	-	-	-	-	-	-	-	-	-
Altre scrofe	4	-	279	21	-	55	9	-	-	368
di cui giovani non ancora montate	-	-	-	-	-	-	-	-	-	-

Tavola 2.31 - Aziende con ovini, caprini, equini, allevamenti avicoli, conigli, struzzi e/o altri allevamenti e relativo numero di capi per classe di superficie totale, specie e categoria

SPECIE E CATEGORIE	CLASSI DI SUPERFICIE TOTALE <i>(in ettari)</i>									Totale
	Senza superficie	Meno di 1	1 -- 2	2 -- 5	5 -- 10	10 -- 20	20 -- 50	50 -- 100	100 ed oltre	
AZIENDE										
OVINI	10	89	77	177	230	275	310	118	58	1.344
Pecore	10	79	65	160	211	244	282	106	53	1.210
<i>Da latte</i>	9	44	27	67	93	118	138	48	35	579
<i>Altre</i>	7	54	46	114	149	178	197	69	29	843
Altri ovini	6	35	26	65	95	122	122	43	27	541
CAPRINI	5	35	29	50	50	77	95	66	50	457
Capre	5	30	25	40	48	68	91	63	47	417
<i>Che hanno già figliato</i>	5	25	20	34	44	59	82	57	46	372
<i>Montate per la prima volta</i>	3	13	8	9	20	21	36	23	17	150
Altri caprini	1	17	10	16	17	34	44	28	31	198
EQUINI	2	28	41	85	87	84	147	96	60	630
Cavalli	2	18	31	54	60	62	131	85	56	499
Asini	-	4	4	21	17	15	16	15	14	106
Altri equini	-	7	7	13	15	16	10	6	7	81
ALLEVAMENTI AVICOLI	4	94	92	135	127	98	94	39	9	692
Polli da carne	-	14	15	15	23	16	18	8	2	111
Galline da uova	4	93	89	135	124	97	90	38	9	679
Tacchini	-	4	3	7	4	4	5	3	-	30
Faraone	-	1	-	4	1	1	-	-	2	9
Oche	-	-	1	3	2	3	5	1	2	17
Altri allevamenti	-	-	-	1	1	1	-	1	1	5
CONIGLI	-	17	23	27	16	13	10	6	1	113
Fattrici	-	12	17	20	10	11	7	5	1	83
Altri conigli	-	15	21	26	14	9	9	4	1	99
STRUZZI	-	1	1	1	-	-	2	-	-	5
Riproduttori	-	-	1	1	-	-	2	-	-	4
Altri	-	1	1	-	-	-	2	-	-	4
ALTRI ALLEVAMENTI	3	4	4	5	3	2	-	-	-	21
CAPI										
OVINI	1.572	5.627	3.138	9.983	16.614	23.598	34.781	15.600	12.928	123.841
Pecore	1.501	4.718	2.643	8.865	14.328	19.807	29.903	13.043	10.349	105.157
<i>Da latte</i>	1.069	2.741	1.570	5.260	7.783	11.624	18.141	8.432	7.214	63.834
<i>Altre</i>	432	1.977	1.073	3.605	6.545	8.183	11.762	4.611	3.135	41.323
Altri ovini	71	909	495	1.118	2.286	3.791	4.878	2.557	2.579	18.684
CAPRINI	62	716	695	766	2.026	2.089	3.903	3.815	6.528	20.600
Capre	61	548	617	450	1.766	1.801	3.470	3.427	5.404	17.544
<i>Che hanno già figliato</i>	54	354	365	402	1.257	1.515	2.781	2.974	4.796	14.498
<i>Montate per la prima volta</i>	7	194	252	48	509	286	689	453	608	3.046
Altri caprini	1	168	78	316	260	288	433	388	1.124	3.056
EQUINI	2	50	67	153	152	247	451	636	482	2.240
Cavalli	2	38	56	110	111	193	420	528	391	1.849
Asini	-	4	4	27	26	33	21	101	76	292
Altri equini	-	8	7	16	15	21	10	7	15	99
ALLEVAMENTI AVICOLI	22.200	2.105	11.436	68.815	10.469	2.127	18.828	968	608	137.556
Polli da carne	-	139	309	240	399	232	368	157	130	1.974
Galline da uova	22.200	1.934	11.111	68.541	10.033	1.871	18.431	786	391	135.298
Tacchini	-	30	14	13	9	10	7	8	-	91
Faraone	-	2	-	13	3	2	-	-	21	41
Oche	-	-	2	6	5	10	22	2	26	73
Altri allevamenti	-	-	-	2	20	2	-	15	40	79
CONIGLI	-	172	325	345	190	129	78	55	20	1.314
Fattrici	-	59	45	83	50	36	13	29	6	321
Altri conigli	-	113	280	262	140	93	65	26	14	993
STRUZZI	-	24	14	4	-	-	10	-	-	52
Riproduttori	-	-	4	4	-	-	4	-	-	12
Altri	-	24	10	-	-	-	6	-	-	40

Tavola 2.32 - Aziende con bovini e relativo numero di capi per classe di capi, classe di superficie totale e classe di superficie agricola utilizzata (SAU)

CLASSI DI SUPERFICIE TOTALE CLASSI DI SAU	CLASSI DI CAPI										Totale
	1 -- 2	3 -- 5	6 -- 9	10 -- 19	20 -- 49	50 -- 99	100 -- 499	500 -- 999	1000 -- 1999	2000 ed oltre	
AZIENDE											
CLASSI DI SUPERFICIE TOTALE (in ettari)											
Senza superficie	-	1	5	5	3	3	-	-	-	-	17
Meno di 1 ettaro	6	13	10	30	15	2	1	-	-	-	77
1 -- 2	2	10	10	24	16	-	-	-	-	-	62
2 -- 3	3	6	14	22	17	4	-	-	-	-	66
3 -- 5	8	24	20	46	37	2	-	-	-	-	137
5 -- 10	9	33	65	102	87	13	-	-	-	-	309
10 -- 20	6	29	47	138	161	22	1	-	-	-	404
20 -- 30	5	6	7	54	135	36	2	-	-	-	245
30 -- 50	-	4	8	43	118	41	4	-	-	-	218
50 -- 100	1	3	5	23	83	64	15	-	-	-	194
100 ed oltre	1	-	-	11	34	40	29	1	-	-	116
TOTALE	41	129	191	498	706	227	52	1	-	-	1.845
CLASSI DI SAU (in ettari)											
Senza superficie	-	1	5	5	3	3	-	-	-	-	17
Meno di 1 ettaro	6	15	10	31	19	2	1	-	-	-	84
1 -- 2	2	10	12	25	13	1	1	-	-	-	64
2 -- 3	4	7	13	25	20	3	-	-	-	-	72
3 -- 5	7	23	24	49	37	3	-	-	-	-	143
5 -- 10	9	35	62	99	93	12	-	-	-	-	310
10 -- 20	7	27	45	138	164	25	-	-	-	-	406
20 -- 30	4	5	7	52	138	34	2	-	-	-	242
30 -- 50	-	3	8	42	120	48	5	-	-	-	226
50 -- 100	1	3	5	27	76	62	15	-	-	-	189
100 ed oltre	1	-	-	5	23	34	28	1	-	-	92
TOTALE	41	129	191	498	706	227	52	1	-	-	1.845
CAPI											
CLASSI DI SUPERFICIE TOTALE (in ettari)											
Senza superficie	-	5	36	65	88	177	-	-	-	-	371
Meno di 1 ettaro	9	53	76	428	439	103	148	-	-	-	1.256
1 -- 2	4	41	70	335	498	-	-	-	-	-	948
2 -- 3	6	25	102	309	489	233	-	-	-	-	1.164
3 -- 5	15	99	156	620	1.093	128	-	-	-	-	2.111
5 -- 10	15	131	475	1.421	2.500	788	-	-	-	-	5.330
10 -- 20	9	118	356	1.887	4.740	1.286	160	-	-	-	8.556
20 -- 30	9	25	53	784	4.205	2.386	205	-	-	-	7.667
30 -- 50	-	17	61	618	3.760	2.559	499	-	-	-	7.514
50 -- 100	2	12	34	353	2.772	4.356	1.924	-	-	-	9.453
100 ed oltre	2	-	-	164	1.165	2.987	4.038	636	-	-	8.992
TOTALE	71	526	1.419	6.984	21.749	15.003	6.974	636	-	-	53.362
CLASSI DI SAU (in ettari)											
Senza superficie	-	5	36	65	88	177	-	-	-	-	371
Meno di 1 ettaro	9	62	76	439	569	103	148	-	-	-	1.406
1 -- 2	4	40	84	346	397	61	160	-	-	-	1.092
2 -- 3	8	30	94	348	569	172	-	-	-	-	1.221
3 -- 5	13	95	188	673	1.097	220	-	-	-	-	2.286
5 -- 10	15	139	452	1.385	2.679	696	-	-	-	-	5.366
10 -- 20	10	109	341	1.871	4.840	1.470	-	-	-	-	8.641
20 -- 30	8	21	53	765	4.288	2.282	205	-	-	-	7.622
30 -- 50	-	13	61	606	3.882	2.990	619	-	-	-	8.171
50 -- 100	2	12	34	409	2.501	4.237	1.914	-	-	-	9.109
100 ed oltre	2	-	-	77	839	2.595	3.928	636	-	-	8.077
TOTALE	71	526	1.419	6.984	21.749	15.003	6.974	636	-	-	53.362

Tavola 2.33 - Aziende con bovini e relativo numero di capi per classe di capi, forma di conduzione e zona altimetrica

FORME DI CONDUZIONE ZONE ALTIMETRICHE	CLASSI DI CAPI										Totale
	1 -- 2	3 -- 5	6 -- 9	10 -- 19	20 -- 49	50 -- 99	100 -- 499	500 -- 999	1000 -- 1999	2000 ed oltre	
AZIENDE											
FORME DI CONDUZIONE											
Conduzione diretta del coltivatore	41	128	187	486	685	205	43	1	-	-	1.776
Con solo manodopera familiare	38	107	162	400	543	138	9	-	-	-	1.397
Con manodopera familiare prevalente	2	19	21	68	111	45	20	-	-	-	286
Con manodopera extrafamiliare prevalente	1	2	4	18	31	22	14	1	-	-	93
Conduzione con salariati	-	1	3	12	21	22	9	-	-	-	68
Conduzione a colonia parziaria appoderata	-	-	-	-	-	-	-	-	-	-	-
Altra forma di conduzione	-	-	1	-	-	-	-	-	-	-	1
TOTALE	41	129	191	498	706	227	52	1	-	-	1.845
ZONE ALTIMETRICHE											
Montagna	23	64	100	275	468	157	39	-	-	-	1.126
Collina	12	57	85	218	235	70	13	1	-	-	691
Pianura	6	8	6	5	3	-	-	-	-	-	28
TOTALE	41	129	191	498	706	227	52	1	-	-	1.845
CAPI											
FORME DI CONDUZIONE											
Conduzione diretta del coltivatore	71	522	1.390	6.813	21.017	13.475	5.637	636	-	-	49.561
Con solo manodopera familiare	66	435	1.209	5.607	16.458	8.918	1.139	-	-	-	33.832
Con manodopera familiare prevalente	3	78	153	927	3.557	2.940	2.823	-	-	-	10.481
Con manodopera extrafamiliare prevalente	2	9	28	279	1.002	1.617	1.675	636	-	-	5.248
Conduzione con salariati	-	4	23	171	732	1.528	1.337	-	-	-	3.795
Conduzione a colonia parziaria appoderata	-	-	-	-	-	-	-	-	-	-	-
Altra forma di conduzione	-	-	6	-	-	-	-	-	-	-	6
TOTALE	71	526	1.419	6.984	21.749	15.003	6.974	636	-	-	53.362
ZONE ALTIMETRICHE											
Montagna	41	263	735	3.902	14.433	10.470	5.177	-	-	-	35.021
Collina	20	229	637	3.013	7.229	4.533	1.797	636	-	-	18.094
Pianura	10	34	47	69	87	-	-	-	-	-	247
TOTALE	71	526	1.419	6.984	21.749	15.003	6.974	636	-	-	53.362

Tavola 2.34 - Aziende con vacche da latte e relativo numero di capi per classe di capi, classe di superficie totale e classe di superficie agricola utilizzata (SAU)

CLASSI DI SUPERFICIE TOTALE CLASSI DI SAU	CLASSI DI CAPI										Totale
	1 -- 2	3 -- 5	6 -- 9	10 -- 19	20 -- 49	50 -- 99	100 -- 499	500 -- 999	1000 -- 1999	2000 ed oltre	
AZIENDE											
CLASSI DI SUPERFICIE TOTALE (in ettari)											
Senza superficie	1	1	1	1	-	-	-	-	-	-	4
Meno di 1 ettaro	4	4	4	3	1	-	-	-	-	-	16
1 -- 2	1	4	-	4	-	-	-	-	-	-	9
2 -- 3	3	2	-	3	3	-	-	-	-	-	11
3 -- 5	5	7	5	7	2	-	-	-	-	-	26
5 -- 10	5	8	8	15	5	-	-	-	-	-	41
10 -- 20	2	3	9	12	13	-	-	-	-	-	39
20 -- 30	-	5	5	14	12	1	-	-	-	-	37
30 -- 50	3	5	5	11	19	2	-	-	-	-	45
50 -- 100	-	1	2	11	21	3	-	-	-	-	38
100 ed oltre	1	4	2	7	3	4	1	-	-	-	22
TOTALE	25	44	41	88	79	10	1	-	-	-	288
CLASSI DI SAU (in ettari)											
Senza superficie	1	1	1	1	-	-	-	-	-	-	4
Meno di 1 ettaro	5	4	5	4	1	-	-	-	-	-	19
1 -- 2	-	4	-	4	-	-	-	-	-	-	8
2 -- 3	4	2	-	3	3	-	-	-	-	-	12
3 -- 5	5	9	6	6	2	-	-	-	-	-	28
5 -- 10	4	7	6	16	5	-	-	-	-	-	38
10 -- 20	2	4	9	13	14	-	-	-	-	-	42
20 -- 30	-	4	6	12	12	1	-	-	-	-	35
30 -- 50	3	5	4	11	19	2	-	-	-	-	44
50 -- 100	-	2	2	12	21	4	-	-	-	-	41
100 ed oltre	1	2	2	6	2	3	1	-	-	-	17
TOTALE	25	44	41	88	79	10	1	-	-	-	288
CAPI											
CLASSI DI SUPERFICIE TOTALE (in ettari)											
Senza superficie	2	4	7	10	-	-	-	-	-	-	23
Meno di 1 ettaro	6	19	29	45	20	-	-	-	-	-	119
1 -- 2	2	15	-	50	-	-	-	-	-	-	67
2 -- 3	6	7	-	40	75	-	-	-	-	-	128
3 -- 5	9	30	36	89	40	-	-	-	-	-	204
5 -- 10	8	35	56	181	162	-	-	-	-	-	442
10 -- 20	3	13	65	149	329	-	-	-	-	-	559
20 -- 30	-	23	35	183	358	90	-	-	-	-	689
30 -- 50	5	19	39	146	525	140	-	-	-	-	874
50 -- 100	-	3	13	159	614	175	-	-	-	-	964
100 ed oltre	2	17	16	94	116	240	200	-	-	-	685
TOTALE	43	185	296	1.146	2.239	645	200	-	-	-	4.754
CLASSI DI SAU (in ettari)											
Senza superficie	2	4	7	10	-	-	-	-	-	-	23
Meno di 1 ettaro	8	19	36	60	20	-	-	-	-	-	143
1 -- 2	-	15	-	54	-	-	-	-	-	-	69
2 -- 3	7	7	-	32	75	-	-	-	-	-	121
3 -- 5	9	38	44	78	40	-	-	-	-	-	209
5 -- 10	7	30	41	191	162	-	-	-	-	-	431
10 -- 20	3	18	65	169	376	-	-	-	-	-	631
20 -- 30	-	19	42	153	351	90	-	-	-	-	655
30 -- 50	5	19	32	146	518	140	-	-	-	-	860
50 -- 100	-	8	13	170	611	225	-	-	-	-	1.027
100 ed oltre	2	8	16	83	86	190	200	-	-	-	585
TOTALE	43	185	296	1.146	2.239	645	200	-	-	-	4.754

Tavola 2.35 - Aziende con vacche da latte e relativo numero di capi per classe di capi, forma di conduzione e zona altimetrica

FORME DI CONDUZIONE ZONE ALTIMETRICHE	CLASSI DI CAPI										Totale
	1 -- 2	3 -- 5	6 -- 9	10 -- 19	20 -- 49	50 -- 99	100 -- 499	500 -- 999	1000 -- 1999	2000 ed oltre	
AZIENDE											
FORME DI CONDUZIONE											
Conduzione diretta del coltivatore	25	44	38	84	71	8	1	-	-	-	271
<i>Con solo manodopera familiare</i>	22	35	29	68	48	4	-	-	-	-	206
<i>Con manodopera familiare prevalente</i>	2	5	7	12	15	1	-	-	-	-	42
<i>Con manodopera extrafamiliare prevalente</i>	1	4	2	4	8	3	1	-	-	-	23
Conduzione con salariati	-	-	3	4	8	2	-	-	-	-	17
Conduzione a colonia parziaria appoderata	-	-	-	-	-	-	-	-	-	-	-
Altra forma di conduzione	-	-	-	-	-	-	-	-	-	-	-
TOTALE	25	44	41	88	79	10	1	-	-	-	288
ZONE ALTIMETRICHE											
Montagna	7	19	14	51	55	6	-	-	-	-	152
Collina	13	24	25	37	24	4	1	-	-	-	128
Pianura	5	1	2	-	-	-	-	-	-	-	8
TOTALE	25	44	41	88	79	10	1	-	-	-	288
CAPI											
FORME DI CONDUZIONE											
Conduzione diretta del coltivatore	43	185	273	1.083	1.969	500	200	-	-	-	4.253
<i>Con solo manodopera familiare</i>	37	146	207	857	1.296	255	-	-	-	-	2.798
<i>Con manodopera familiare prevalente</i>	4	20	49	171	417	90	-	-	-	-	751
<i>Con manodopera extrafamiliare prevalente</i>	2	19	17	55	256	155	200	-	-	-	704
Conduzione con salariati	-	-	23	63	270	145	-	-	-	-	501
Conduzione a colonia parziaria appoderata	-	-	-	-	-	-	-	-	-	-	-
Altra forma di conduzione	-	-	-	-	-	-	-	-	-	-	-
TOTALE	43	185	296	1.146	2.239	645	200	-	-	-	4.754
ZONE ALTIMETRICHE											
Montagna	13	83	97	661	1.571	365	-	-	-	-	2.790
Collina	21	98	184	485	668	280	200	-	-	-	1.936
Pianura	9	4	15	-	-	-	-	-	-	-	28
TOTALE	43	185	296	1.146	2.239	645	200	-	-	-	4.754

Tavola 2.36 - Aziende con suini e relativo numero di capi per classe di capi, classe di superficie totale e classe di superficie agricola utilizzata (SAU)

CLASSI DI SUPERFICIE TOTALE CLASSI DI SAU	CLASSI DI CAPI									Totale
	1 -- 2	3 -- 5	6 -- 9	10 -- 19	20 -- 49	50 -- 99	100 -- 499	500 -- 999	1000 ed oltre	
AZIENDE										
CLASSI DI SUPERFICIE TOTALE (in ettari)										
Senza superficie	-	-	-	1	1	-	-	-	-	2
Meno di 1 ettaro	5	1	-	1	3	-	-	-	-	10
1 -- 2	3	-	-	1	2	-	-	-	1	7
2 -- 3	2	1	-	1	-	-	-	-	-	4
3 -- 5	6	1	-	1	2	1	1	-	-	12
5 -- 10	16	3	-	-	2	-	1	-	-	22
10 -- 20	19	4	-	1	1	-	4	-	-	29
20 -- 30	19	2	2	1	3	-	-	-	-	27
30 -- 50	7	2	1	-	1	1	1	-	-	13
50 -- 100	13	3	1	2	2	2	-	-	-	23
100 ed oltre	4	2	-	-	3	1	-	-	-	10
TOTALE	94	19	4	9	20	5	7	-	1	159
CLASSI DI SAU (in ettari)										
Senza superficie	-	-	-	1	1	-	-	-	-	2
Meno di 1 ettaro	6	1	-	1	3	-	-	-	-	11
1 -- 2	2	-	-	1	2	1	1	-	1	8
2 -- 3	5	1	-	1	1	-	-	-	-	8
3 -- 5	4	1	-	1	1	-	1	-	-	8
5 -- 10	16	4	-	-	2	-	1	-	-	23
10 -- 20	21	3	-	2	1	-	3	-	-	30
20 -- 30	17	2	2	-	3	-	-	-	-	24
30 -- 50	7	2	1	-	1	1	1	-	-	13
50 -- 100	13	3	1	2	2	2	-	-	-	23
100 ed oltre	3	2	-	-	3	1	-	-	-	9
TOTALE	94	19	4	9	20	5	7	-	1	159
CAPI										
CLASSI DI SUPERFICIE TOTALE (in ettari)										
Senza superficie	-	-	-	15	22	-	-	-	-	37
Meno di 1 ettaro	6	4	-	10	98	-	-	-	-	118
1 -- 2	4	-	-	10	70	-	-	-	1.400	1.484
2 -- 3	2	4	-	15	-	-	-	-	-	21
3 -- 5	6	3	-	12	77	60	127	-	-	285
5 -- 10	19	10	-	-	75	-	111	-	-	215
10 -- 20	25	14	-	12	24	-	668	-	-	743
20 -- 30	27	6	12	16	112	-	-	-	-	173
30 -- 50	11	10	6	-	28	66	263	-	-	384
50 -- 100	19	11	6	23	44	126	-	-	-	229
100 ed oltre	7	8	-	-	98	52	-	-	-	165
TOTALE	126	70	24	113	648	304	1.169	-	1.400	3.854
CLASSI DI SAU (in ettari)										
Senza superficie	-	-	-	15	22	-	-	-	-	37
Meno di 1 ettaro	7	4	-	10	98	-	-	-	-	119
1 -- 2	3	-	-	10	70	60	200	-	1.400	1.743
2 -- 3	5	4	-	15	31	-	-	-	-	55
3 -- 5	4	3	-	12	46	-	127	-	-	192
5 -- 10	20	13	-	-	75	-	111	-	-	219
10 -- 20	27	11	-	28	24	-	468	-	-	558
20 -- 30	24	6	12	-	112	-	-	-	-	154
30 -- 50	11	10	6	-	28	66	263	-	-	384
50 -- 100	20	11	6	23	44	126	-	-	-	230
100 ed oltre	5	8	-	-	98	52	-	-	-	163
TOTALE	126	70	24	113	648	304	1.169	-	1.400	3.854

Tavola 2.37 - Aziende con suini e relativo numero di capi per classe di capi, forma di conduzione e zona altimetrica

FORME DI CONDUZIONE ZONE ALTIMETRICHE	CLASSI DI CAPI									Totale
	1 -- 2	3 -- 5	6 -- 9	10 -- 19	20 -- 49	50 -- 99	100 -- 499	500 -- 999	1000 ed oltre	
AZIENDE										
FORME DI CONDUZIONE										
Conduzione diretta del coltivatore	93	18	3	9	17	3	5	-	1	149
Con solo manodopera familiare	76	15	2	6	10	-	2	-	-	111
Con manodopera familiare prevalente	12	2	1	3	5	3	2	-	-	28
Con manodopera extrafamiliare prevalente	5	1	-	-	2	-	1	-	1	10
Conduzione con salariati	1	1	1	-	3	1	2	-	-	9
Conduzione a colonia parziaria appoderata	-	-	-	-	-	-	-	-	-	-
Altra forma di conduzione	-	-	-	-	-	1	-	-	-	1
TOTALE	94	19	4	9	20	5	7	-	1	159
ZONE ALTIMETRICHE										
Montagna	78	15	2	3	12	3	3	-	-	116
Collina	16	4	2	6	7	1	4	-	1	41
Pianura	-	-	-	-	1	1	-	-	-	2
TOTALE	94	19	4	9	20	5	7	-	1	159
CAPI										
FORME DI CONDUZIONE										
Conduzione diretta del coltivatore	124	67	18	113	555	192	706	-	1.400	3.175
Con solo manodopera familiare	97	55	12	76	356	-	302	-	-	898
Con manodopera familiare prevalente	19	7	6	37	143	192	293	-	-	697
Con manodopera extrafamiliare prevalente	8	5	-	-	56	-	111	-	1.400	1.580
Conduzione con salariati	2	3	6	-	93	52	463	-	-	619
Conduzione a colonia parziaria appoderata	-	-	-	-	-	-	-	-	-	-
Altra forma di conduzione	-	-	-	-	-	60	-	-	-	60
TOTALE	126	70	24	113	648	304	1.169	-	1.400	3.854
ZONE ALTIMETRICHE										
Montagna	107	55	12	35	385	192	476	-	-	1.262
Collina	19	15	12	78	239	60	693	-	1.400	2.516
Pianura	-	-	-	-	24	52	-	-	-	76
TOTALE	126	70	24	113	648	304	1.169	-	1.400	3.854

Tavola 2.38 - Aziende con ovini e relativo numero di capi per classe di capi, classe di superficie totale e classe di superficie agricola utilizzata (SAU)

CLASSI DI SUPERFICIE TOTALE CLASSI DI SAU	CLASSI DI CAPI										Totale
	1 -- 2	3 -- 9	10 -- 19	20 -- 49	50 -- 99	100 -- 499	500 -- 999	1000 -- 2999	3000 -- 4999	5000 ed oltre	
AZIENDE											
CLASSI DI SUPERFICIE TOTALE (in ettari)											
Senza superficie	-	-	-	-	1	9	-	-	-	-	10
Meno di 1 ettaro	7	16	14	10	21	21	-	-	-	-	89
1 -- 2	10	18	13	14	6	16	-	-	-	-	77
2 -- 3	2	21	8	16	6	18	-	-	-	-	71
3 -- 5	2	19	16	28	22	18	1	-	-	-	106
5 -- 10	3	24	25	56	53	69	-	-	-	-	230
10 -- 20	2	14	33	68	59	98	1	-	-	-	275
20 -- 30	-	10	16	38	34	66	1	-	-	-	165
30 -- 50	1	7	10	27	29	67	4	-	-	-	145
50 -- 100	-	9	9	25	16	56	2	1	-	-	118
100 ed oltre	-	2	7	6	8	28	6	1	-	-	58
TOTALE	27	140	151	288	255	466	15	2	-	-	1.344
CLASSE DI SAU (in ettari)											
Senza superficie	-	-	-	-	1	9	-	-	-	-	10
Meno di 1 ettaro	9	18	14	11	23	24	-	-	-	-	99
1 -- 2	9	23	13	15	7	15	1	-	-	-	83
2 -- 3	1	21	9	18	5	18	-	-	-	-	72
3 -- 5	4	17	17	27	22	19	1	-	-	-	107
5 -- 10	2	22	26	61	54	70	-	-	-	-	235
10 -- 20	1	11	33	63	63	103	-	-	-	-	274
20 -- 30	-	11	14	35	30	63	1	-	-	-	154
30 -- 50	1	7	12	29	27	67	4	-	-	-	147
50 -- 100	-	8	8	23	16	53	3	1	-	-	112
100 ed oltre	-	2	5	6	7	25	5	1	-	-	51
TOTALE	27	140	151	288	255	466	15	2	-	-	1.344
CAPI											
CLASSI DI SUPERFICIE TOTALE (in ettari)											
Senza superficie	-	-	-	-	91	1.481	-	-	-	-	1.572
Meno di 1 ettaro	12	77	174	326	1.511	3.527	-	-	-	-	5.627
1 -- 2	15	89	151	378	402	2.103	-	-	-	-	3.138
2 -- 3	4	108	99	396	390	2.994	-	-	-	-	3.991
3 -- 5	3	94	200	756	1.542	2.897	500	-	-	-	5.992
5 -- 10	4	126	329	1.634	3.505	11.016	-	-	-	-	16.614
10 -- 20	3	78	440	1.967	3.854	16.756	500	-	-	-	23.598
20 -- 30	-	58	186	1.123	2.209	12.175	500	-	-	-	16.251
30 -- 50	2	35	159	820	1.941	13.243	2.330	-	-	-	18.530
50 -- 100	-	51	117	697	1.210	11.425	1.100	1.000	-	-	15.600
100 ed oltre	-	11	83	188	514	6.881	4.028	1.223	-	-	12.928
TOTALE	43	727	1.938	8.285	17.169	84.498	8.958	2.223	-	-	123.841
CLASSE DI SAU (in ettari)											
Senza superficie	-	-	-	-	91	1.481	-	-	-	-	1.572
Meno di 1 ettaro	15	84	174	356	1.671	3.999	-	-	-	-	6.299
1 -- 2	14	111	151	388	462	1.861	500	-	-	-	3.487
2 -- 3	2	112	109	473	320	3.056	-	-	-	-	4.072
3 -- 5	6	85	225	763	1.502	3.066	500	-	-	-	6.147
5 -- 10	2	113	327	1.758	3.622	11.535	-	-	-	-	17.357
10 -- 20	2	67	440	1.791	4.085	17.354	-	-	-	-	23.739
20 -- 30	-	62	169	1.051	1.951	11.503	500	-	-	-	15.236
30 -- 50	2	35	183	873	1.821	13.375	2.330	-	-	-	18.619
50 -- 100	-	47	107	644	1.180	11.150	1.620	1.000	-	-	15.748
100 ed oltre	-	11	53	188	464	6.118	3.508	1.223	-	-	11.565
TOTALE	43	727	1.938	8.285	17.169	84.498	8.958	2.223	-	-	123.841

Tavola 2.39 - Aziende con ovini e relativo numero di capi per classe di capi, forma di conduzione e zona altimetrica

FORME DI CONDUZIONE ZONE ALTIMETRICHE	CLASSI DI CAPI										Totale
	1 -- 2	3 -- 9	10 -- 19	20 -- 49	50 -- 99	100 -- 499	500 -- 999	1000 -- 2999	3000 -- 4999	5000 ed oltre	
AZIENDE											
FORME DI CONDUZIONE											
Conduzione diretta del coltivatore	27	138	151	284	243	449	13	1	-	-	1.306
Con solo manodopera familiare	23	122	121	221	200	343	6	-	-	-	1.036
Con manodopera familiare prevalente	4	12	19	53	37	78	2	-	-	-	205
Con manodopera extrafamiliare prevalente	-	4	11	10	6	28	5	1	-	-	65
Conduzione con salariati	-	2	-	4	12	17	2	1	-	-	38
Conduzione a colonia parziaria appoderata	-	-	-	-	-	-	-	-	-	-	-
Altra forma di conduzione	-	-	-	-	-	-	-	-	-	-	-
TOTALE	27	140	151	288	255	466	15	2	-	-	1.344
ZONE ALTIMETRICHE											
Montagna	17	107	116	218	156	272	12	-	-	-	898
Collina	10	33	35	68	95	186	3	1	-	-	431
Pianura	-	-	-	2	4	8	-	1	-	-	15
TOTALE	27	140	151	288	255	466	15	2	-	-	1.344
CAPI											
FORME DI CONDUZIONE											
Conduzione diretta del coltivatore	43	714	1.938	8.190	16.337	81.204	7.808	1.000	-	-	117.234
Con solo manodopera familiare	38	638	1.530	6.368	13.457	59.115	3.105	-	-	-	84.251
Con manodopera familiare prevalente	5	54	267	1.566	2.505	16.410	1.550	-	-	-	22.357
Con manodopera extrafamiliare prevalente	-	22	141	256	375	5.679	3.153	1.000	-	-	10.626
Conduzione con salariati	-	13	-	95	832	3.294	1.150	1.223	-	-	6.607
Conduzione a colonia parziaria appoderata	-	-	-	-	-	-	-	-	-	-	-
Altra forma di conduzione	-	-	-	-	-	-	-	-	-	-	-
TOTALE	43	727	1.938	8.285	17.169	84.498	8.958	2.223	-	-	123.841
ZONE ALTIMETRICHE											
Montagna	30	554	1.479	6.192	10.325	51.108	7.258	-	-	-	76.946
Collina	13	173	459	2.026	6.540	31.995	1.700	1.000	-	-	43.906
Pianura	-	-	-	67	304	1.395	-	1.223	-	-	2.989
TOTALE	43	727	1.938	8.285	17.169	84.498	8.958	2.223	-	-	123.841

Tavola 2.40 - Aziende con polli da carne e relativo numero di capi per classe di capi, classe di superficie totale e classe di superficie agricola utilizzata (SAU)

CLASSI DI SUPERFICIE TOTALE CLASSI DI SAU	CLASSI DI CAPI								Totale
	Meno di 50	50 -- 100	100 -- 500	500 -- 1000	1000 -- 5000	5000 -- 10000	10000 -- 25000	25000 -- 50000	50000 ed oltre
AZIENDE									
CLASSI DI SUPERFICIE TOTALE (in ettari)									
Senza superficie	-	-	-	-	-	-	-	-	-
Meno di 1 ettaro	14	-	-	-	-	-	-	-	14
1 -- 2	14	1	-	-	-	-	-	-	15
2 -- 3	8	-	-	-	-	-	-	-	8
3 -- 5	7	-	-	-	-	-	-	-	7
5 -- 10	23	-	-	-	-	-	-	-	23
10 -- 20	16	-	-	-	-	-	-	-	16
20 -- 30	4	-	-	-	-	-	-	-	4
30 -- 50	11	3	-	-	-	-	-	-	14
50 -- 100	8	-	-	-	-	-	-	-	8
100 ed oltre	1	-	1	-	-	-	-	-	2
TOTALE	106	4	1	-	-	-	-	-	111
CLASSI DI SAU (in ettari)									
Senza superficie	-	-	-	-	-	-	-	-	-
Meno di 1 ettaro	16	-	-	-	-	-	-	-	16
1 -- 2	13	1	-	-	-	-	-	-	14
2 -- 3	9	-	-	-	-	-	-	-	9
3 -- 5	9	-	-	-	-	-	-	-	9
5 -- 10	19	-	-	-	-	-	-	-	19
10 -- 20	18	-	-	-	-	-	-	-	18
20 -- 30	5	1	-	-	-	-	-	-	6
30 -- 50	8	2	-	-	-	-	-	-	10
50 -- 100	8	-	-	-	-	-	-	-	8
100 ed oltre	1	-	1	-	-	-	-	-	2
TOTALE	106	4	1	-	-	-	-	-	111
CAPI									
CLASSI DI SUPERFICIE TOTALE (in ettari)									
Senza superficie	-	-	-	-	-	-	-	-	-
Meno di 1 ettaro	139	-	-	-	-	-	-	-	139
1 -- 2	259	50	-	-	-	-	-	-	309
2 -- 3	135	-	-	-	-	-	-	-	135
3 -- 5	105	-	-	-	-	-	-	-	105
5 -- 10	399	-	-	-	-	-	-	-	399
10 -- 20	232	-	-	-	-	-	-	-	232
20 -- 30	60	-	-	-	-	-	-	-	60
30 -- 50	158	150	-	-	-	-	-	-	308
50 -- 100	157	-	-	-	-	-	-	-	157
100 ed oltre	30	-	100	-	-	-	-	-	130
TOTALE	1.674	200	100	-	-	-	-	-	1.974
CLASSI DI SAU (in ettari)									
Senza superficie	-	-	-	-	-	-	-	-	-
Meno di 1 ettaro	189	-	-	-	-	-	-	-	189
1 -- 2	219	50	-	-	-	-	-	-	269
2 -- 3	142	-	-	-	-	-	-	-	142
3 -- 5	131	-	-	-	-	-	-	-	131
5 -- 10	356	-	-	-	-	-	-	-	356
10 -- 20	257	-	-	-	-	-	-	-	257
20 -- 30	58	50	-	-	-	-	-	-	108
30 -- 50	135	100	-	-	-	-	-	-	235
50 -- 100	157	-	-	-	-	-	-	-	157
100 ed oltre	30	-	100	-	-	-	-	-	130
TOTALE	1.674	200	100	-	-	-	-	-	1.974

Tavola 2.41 - Aziende con polli da carne e relativo numero di capi per classe di capi, forma di conduzione e zona altimetrica

FORME DI CONDUZIONE ZONE ALTIMETRICHE	CLASSI DI CAPI									Totale
	Meno di 50	50 -- 100	100 -- 500	500 --1000	1000 -- 5000	5000 -- 10000	10000 -- 25000	25000 -- 50000	50000 ed oltre	
AZIENDE										
FORME DI CONDUZIONE										
Conduzione diretta del coltivatore	104	4	-	-	-	-	-	-	-	108
<i>Con solo manodopera familiare</i>	97	3	-	-	-	-	-	-	-	100
<i>Con manodopera familiare prevalente</i>	5	-	-	-	-	-	-	-	-	5
<i>Con manodopera extrafamiliare prevalente</i>	2	1	-	-	-	-	-	-	-	3
Conduzione con salariati	2	-	1	-	-	-	-	-	-	3
Conduzione a colonia parziaria appoderata	-	-	-	-	-	-	-	-	-	-
Altra forma di conduzione	-	-	-	-	-	-	-	-	-	-
TOTALE	106	4	1	-	-	-	-	-	-	111
ZONE ALTIMETRICHE										
Montagna	83	3	-	-	-	-	-	-	-	86
Collina	23	1	-	-	-	-	-	-	-	24
Pianura	-	-	1	-	-	-	-	-	-	1
TOTALE	106	4	1	-	-	-	-	-	-	111
CAPI										
FORME DI CONDUZIONE										
Conduzione diretta del coltivatore	1.639	200	-	-	-	-	-	-	-	1.839
<i>Con solo manodopera familiare</i>	1.499	150	-	-	-	-	-	-	-	1.649
<i>Con manodopera familiare prevalente</i>	100	-	-	-	-	-	-	-	-	100
<i>Con manodopera extrafamiliare prevalente</i>	40	50	-	-	-	-	-	-	-	90
Conduzione con salariati	35	-	100	-	-	-	-	-	-	135
Conduzione a colonia parziaria appoderata	-	-	-	-	-	-	-	-	-	-
Altra forma di conduzione	-	-	-	-	-	-	-	-	-	-
TOTALE	1.674	200	100	-	-	-	-	-	-	1.974
ZONE ALTIMETRICHE										
Montagna	1.410	150	-	-	-	-	-	-	-	1.560
Collina	264	50	-	-	-	-	-	-	-	314
Pianura	-	-	100	-	-	-	-	-	-	100
TOTALE	1.674	200	100	-	-	-	-	-	-	1.974

Tavola 2.42 - Aziende con galline da uova e relativo numero di capi per classe di capi , classe di superficie totale e classe di superficie agricola utilizzata (SAU)

CLASSI DI SUPERFICIE TOTALE CLASSI DI SAU	CLASSI DI CAPI										Totale
	Meno di 50	50 -- 100	100 -- 500	500 -- 1000	1000 -- 3000	3000 -- 5000	5000 -- 10000	10000 -- 25000	25000 -- 50000	50000 ed oltre	
AZIENDE											
CLASSI DI SUPERFICIE TOTALE (in ettari)											
Senza superficie	-	-	-	1	1	-	1	1	-	-	4
Meno di 1 ettaro	92	-	-	1	-	-	-	-	-	-	93
1 -- 2	86	1	-	-	-	-	2	-	-	-	89
2 -- 3	57	-	-	1	-	-	-	-	-	-	58
3 -- 5	73	-	1	1	-	-	-	1	-	1	77
5 -- 10	119	2	1	-	1	-	1	-	-	-	124
10 -- 20	93	2	2	-	-	-	-	-	-	-	97
20 -- 30	50	-	-	-	-	1	1	-	-	-	52
30 -- 50	34	3	-	-	-	-	1	-	-	-	38
50 -- 100	36	2	-	-	-	-	-	-	-	-	38
100 ed oltre	8	-	1	-	-	-	-	-	-	-	9
TOTALE	648	10	5	4	2	1	6	2	-	1	679
CLASSI DI SAU (in ettari)											
Senza superficie	-	-	-	1	1	-	1	1	-	-	4
Meno di 1 ettaro	106	-	-	1	-	-	-	1	-	-	108
1 -- 2	92	1	-	-	-	-	2	-	-	-	95
2 -- 3	49	-	1	1	-	-	-	-	-	1	52
3 -- 5	73	-	-	1	-	-	-	-	-	-	74
5 -- 10	118	2	1	-	1	-	1	-	-	-	123
10 -- 20	92	2	2	-	-	-	1	-	-	-	97
20 -- 30	47	1	-	-	-	1	-	-	-	-	49
30 -- 50	31	2	-	-	-	-	1	-	-	-	34
50 -- 100	32	2	-	-	-	-	-	-	-	-	34
100 ed oltre	8	-	1	-	-	-	-	-	-	-	9
TOTALE	648	10	5	4	2	1	6	2	-	1	679
CAPI											
CLASSI DI SUPERFICIE TOTALE (in ettari)											
Senza superficie	-	-	-	700	2.500	-	7.000	12.000	-	-	22.200
Meno di 1 ettaro	1.134	-	-	800	-	-	-	-	-	-	1.934
1 -- 2	1.051	60	-	-	-	-	10.000	-	-	-	11.111
2 -- 3	745	-	-	800	-	-	-	-	-	-	1.545
3 -- 5	1.096	-	100	800	-	-	-	10.000	-	55.000	66.996
5 -- 10	1.833	100	100	-	2.000	-	6.000	-	-	-	10.033
10 -- 20	1.361	130	380	-	-	-	-	-	-	-	1.871
20 -- 30	841	-	-	-	-	3.500	8.400	-	-	-	12.741
30 -- 50	540	150	-	-	-	-	5.000	-	-	-	5.690
50 -- 100	676	110	-	-	-	-	-	-	-	-	786
100 ed oltre	161	-	230	-	-	-	-	-	-	-	391
TOTALE	9.438	550	810	3.100	4.500	3.500	36.400	22.000	-	55.000	135.298
CLASSI DI SAU (in ettari)											
Senza superficie	-	-	-	700	2.500	-	7.000	12.000	-	-	22.200
Meno di 1 ettaro	1.308	-	-	800	-	-	-	10.000	-	-	12.108
1 -- 2	1.133	60	-	-	-	-	10.000	-	-	-	11.193
2 -- 3	652	-	100	800	-	-	-	-	-	55.000	56.552
3 -- 5	1.071	-	-	800	-	-	-	-	-	-	1.871
5 -- 10	1.860	100	100	-	2.000	-	6.000	-	-	-	10.060
10 -- 20	1.406	130	380	-	-	-	8.400	-	-	-	10.316
20 -- 30	728	50	-	-	-	3.500	-	-	-	-	4.278
30 -- 50	500	100	-	-	-	-	5.000	-	-	-	5.600
50 -- 100	619	110	-	-	-	-	-	-	-	-	729
100 ed oltre	161	-	230	-	-	-	-	-	-	-	391
TOTALE	9.438	550	810	3.100	4.500	3.500	36.400	22.000	-	55.000	135.298

Tavola 2.43 - Aziende con galline da uova e relativo numero di capi per classe di capi, forma di conduzione e zona altimetrica

FORME DI CONDUZIONE ZONE ALTIMETRICHE	CLASSI DI CAPI										Totale
	Meno di 50	50 -- 100	100 -- 500	500 -- 1000	1000 -- 3000	3000 -- 5000	5.000 -- 10000	10000 -- 25000	25000 -- 50000	50000 ed oltre	
AZIENDE											
FORME DI CONDUZIONE											
Conduzione diretta del coltivatore	636	10	3	3	1	1	5	-	-	1	660
<i>Con solo manodopera familiare</i>	551	6	3	3	-	1	2	-	-	-	566
<i>Con manodopera familiare prevalente</i>	72	2	-	-	-	-	3	-	-	-	77
<i>Con manodopera extrafamiliare prevalente</i>	13	2	-	-	1	-	-	-	-	1	17
Conduzione con salariati	11	-	2	1	1	-	1	2	-	-	18
Conduzione a colonia parziaria appoderata	-	-	-	-	-	-	-	-	-	-	-
Altra forma di conduzione	1	-	-	-	-	-	-	-	-	-	1
TOTALE	648	10	5	4	2	1	6	2	-	1	679
ZONE ALTIMETRICHE											
Montagna	434	7	1	1	-	-	1	-	-	-	444
Collina	213	2	3	2	1	1	4	1	-	1	228
Pianura	1	1	1	1	1	-	1	1	-	-	7
TOTALE	648	10	5	4	2	1	6	2	-	1	679
CAPI											
FORME DI CONDUZIONE											
Conduzione diretta del coltivatore	9.203	550	480	2.400	2.500	3.500	29.400	-	-	55.000	103.033
<i>Con solo manodopera familiare</i>	7.872	310	480	2.400	-	3.500	10.000	-	-	-	24.562
<i>Con manodopera familiare prevalente</i>	1.096	110	-	-	-	-	19.400	-	-	-	20.606
<i>Con manodopera extrafamiliare prevalente</i>	235	130	-	-	2.500	-	-	-	-	55.000	57.865
Conduzione con salariati	205	-	330	700	2.000	-	7.000	22.000	-	-	32.235
Conduzione a colonia parziaria appoderata	-	-	-	-	-	-	-	-	-	-	-
Altra forma di conduzione	30	-	-	-	-	-	-	-	-	-	30
TOTALE	9.438	550	810	3.100	4.500	3.500	36.400	22.000	-	55.000	135.298
ZONE ALTIMETRICHE											
Montagna	6.501	370	180	800	-	-	6.000	-	-	-	13.851
Collina	2.907	100	400	1.600	2.000	3.500	23.400	10.000	-	55.000	98.907
Pianura	30	80	230	700	2.500	-	7.000	12.000	-	-	22.540
TOTALE	9.438	550	810	3.100	4.500	3.500	36.400	22.000	-	55.000	135.298

Tavola 2.44 - Aziende che dispongono di ricoveri per animali e relativo numero di ricoveri per specie di ricovero, classe di superficie totale, classe di capienza di capi adulti ricoverabili e zona altimetrica

CLASSI DI SUPERFICIE TOTALE CLASSI DI CAPIENZA DI CAPI ADULTI ZONE ALTIMETRICHE	Totale	STALLE		Ovili	Porcilaie	Pollai	Ricoveri per altri allevamenti
		Per bovini	Per equini				
AZIENDE							
CLASSI DI SUPERFICIE TOTALE (in ettari)							
Senza superficie	26	16	1	8	1	4	-
Meno di 1 ettaro	144	66	7	39	3	35	9
1 -- 2	112	36	11	30	5	41	4
2 -- 3	100	55	5	23	2	27	4
3 -- 5	179	106	14	42	8	46	3
5 -- 10	401	278	14	86	9	73	4
10 -- 20	444	353	19	116	18	59	6
20 -- 30	232	191	13	53	11	21	3
30 -- 50	228	198	12	52	8	19	-
50 -- 100	182	157	22	52	13	19	1
100 ed oltre	100	89	15	21	5	3	1
TOTALE	2.148	1.545	133	522	83	347	35
CLASSI DI CAPIENZA DI CAPI ADULTI							
Meno di 10	178	139	93	7	46	9	-
10 -- 50	1.218	1.153	31	110	14	239	-
50 -- 100	328	185	4	107	11	66	-
100 -- 500	384	67	5	280	11	13	-
500 -- 1000	17	1	-	14	-	2	-
1000 -- 2000	5	-	-	4	1	-	-
2000 -- 5000	5	-	-	-	-	5	-
5000 ed oltre	13	-	-	-	-	13	-
TOTALE	2.148	1.545	133	522	83	347	-
ZONE ALTIMETRICHE							
Montagna	1.332	961	71	301	59	260	25
Collina	780	564	60	209	23	81	10
Pianura	36	20	2	12	1	6	-
TOTALE	2.148	1.545	133	522	83	347	35
NUMERO DI RICOVERI							
CLASSI DI SUPERFICIE TOTALE (in ettari)							
Senza superficie	32	17	1	8	1	5	-
Meno di 1 ettaro	164	66	7	41	3	38	9
1 -- 2	132	36	12	30	5	45	4
2 -- 3	116	55	5	23	2	27	4
3 -- 5	240	107	15	42	8	65	3
5 -- 10	475	280	14	92	9	76	4
10 -- 20	581	357	19	122	18	59	6
20 -- 30	305	201	13	53	11	24	3
30 -- 50	313	217	12	56	8	20	-
50 -- 100	295	179	26	57	13	19	1
100 ed oltre	178	112	17	37	6	5	1
TOTALE	2.831	1.627	141	561	84	383	35
CLASSI DI CAPIENZA DI CAPI ADULTI							
Meno di 10	329	139	93	7	46	9	-
10 -- 50	1.555	1.153	38	110	15	239	-
50 -- 100	415	226	5	107	11	66	-
100 -- 500	440	103	5	305	11	16	-
500 -- 1000	28	6	-	20	-	2	-
1000 -- 2000	13	-	-	12	1	-	-
2000 -- 5000	5	-	-	-	-	5	-
5000 ed oltre	46	-	-	-	-	46	-
TOTALE	2.831	1.627	141	561	84	383	-
ZONE ALTIMETRICHE							
Montagna	1.756	1.014	74	320	59	264	25
Collina	1.022	592	65	222	23	110	10
Pianura	53	21	2	19	2	9	-
TOTALE	2.831	1.627	141	561	84	383	35

Tavola 2.45 - Aziende che dispongono di ricoveri per animali, per numero di capi adulti ricoverabili, tipo di ricovero e tipo di impianto

TIPO DI RICOVERO TIPO DI IMPIANTO	NUMERO DI CAPI ADULTI RICOVERABILI								Totale
	Meno di 10	10--50	50 -- 100	100 --500	500 -- 1000	1000 -- 2000	2000 -- 5000	5000 ed oltre	
STALLE PER BOVINI	139	1.153	185	67	1	-	-	-	1.545
Con impianti per:									
Alimentazione automatizzata	2	25	8	12	-	-	-	-	47
Abbeveraggio automatizzato	19	361	84	37	1	-	-	-	502
Sgombero di letame e rimozione rifiuti	3	151	54	31	-	-	-	-	239
Mungitura meccanica	-	67	27	20	1	-	-	-	115
STALLE PER EQUINI	93	31	4	5	-	-	-	-	133
Con impianti per:									
Alimentazione automatizzata	1	-	-	-	-	-	-	-	1
Abbeveraggio automatizzato	13	7	1	2	-	-	-	-	23
Sgombero di letame e rimozione rifiuti	1	4	1	-	-	-	-	-	6
OVILI	7	110	107	280	14	4	-	-	522
Con impianti per:									
Alimentazione automatizzata	-	-	-	4	1	1	-	-	6
Abbeveraggio automatizzato	-	3	7	15	2	3	-	-	30
Sgombero di letame e rimozione rifiuti	-	1	2	8	1	1	-	-	13
Mungitura meccanica	-	-	2	6	1	2	-	-	11
PORCILAIE	46	14	11	11	-	1	-	-	83
Con impianti per:									
Alimentazione automatizzata	-	1	1	-	-	1	-	-	3
Abbeveraggio automatizzato	1	4	6	5	-	1	-	-	17
Sgombero di letame e rimozione rifiuti	1	2	3	2	-	-	-	-	8
Depurazione liquami	-	3	1	1	-	1	-	-	6
POLLAI	9	239	66	13	2	-	5	13	347
Con impianti per:									
Alimentazione automatizzata	-	-	-	-	2	-	2	13	17
Abbeveraggio automatizzato	-	1	2	1	2	-	4	13	23
Sgombero di letame e rimozione rifiuti	-	-	-	-	1	-	2	10	13

Tavola 2.46 - Aziende che utilizzano mezzi meccanici aziendali ed extraziendali per titolo di possesso dei mezzi meccanici, tipo di mezzo utilizzato e zona altimetrica

MEZZI MECCANICI	Totale aziende	DI PROPRIETÀ SOLO DELL'AZIENDA			In comproprietà	Forniti da terzi
		Aziende	NUMERO MEZZI			
			Totale	Di età inferiore a 10 anni		
TOTALE						
TOTALE	46.664	30.808	-	-	2.510	23.438
Trattrici	22.783	8.947	11.358	3.443	1.111	13.837
Di potenza inferiore a 40 Kw	4.849	2.520	2.605	722	276	2.345
Da 40 Kw a meno di 60 Kw	10.780	3.848	4.338	1.113	483	6.830
Da 60 Kw a meno di 100 Kw	8.130	3.310	4.168	1.495	400	4.758
Di 100 Kw e oltre	350	209	247	113	36	130
Motocoltivatori, motozappe, motofresatrici e motofalciatrici	33.337	25.308	27.497	8.136	1.467	8.035
Mietitrebbiatrici	11.244	338	352	57	109	10.909
Macchine per la raccolta completamente automatizzata di:						
Pomodoro da industria	2	2	2	1	-	-
Patata	2	2	2	1	-	-
Altri prodotti	269	74	90	25	13	189
Apparecchi meccanici distribuzione dei prodotti fitoiatrici	7.285	3.306	3.582	539	313	3.794
Macchine per la fertilizzazione	8.989	3.112	3.207	551	351	5.634
Altri mezzi meccanici	7.816	2.669	-	-	283	4.954
MONTAGNA						
TOTALE	12.547	7.516	-	-	811	7.860
Trattrici	7.803	2.714	3.559	1.217	354	5.044
Di potenza inferiore a 40 Kw	1.249	437	450	119	80	794
Da 40 Kw a meno di 60 Kw	3.236	991	1.123	300	114	2.215
Da 60 Kw a meno di 100 Kw	3.491	1.433	1.887	747	167	2.024
Di 100 Kw e oltre	115	82	99	51	4	32
Motocoltivatori, motozappe, motofresatrici e motofalciatrici	8.298	6.209	6.853	2.413	488	1.985
Mietitrebbiatrici	4.594	132	135	23	33	4.474
Macchine per la raccolta completamente automatizzata di:						
Pomodoro da industria	1	1	1	1	-	-
Patata	-	-	-	-	-	-
Altri prodotti	184	31	41	15	3	154
Apparecchi meccanici distribuzione dei prodotti fitoiatrici	1.840	615	672	121	110	1.132
Macchine per la fertilizzazione	3.268	1.022	1.061	228	153	2.125
Altri mezzi meccanici	2.869	990	-	-	133	1.772
COLLINA						
TOTALE	30.618	20.241	-	-	1.490	14.982
Trattrici	14.063	5.475	6.969	1.881	666	8.633
Di potenza inferiore a 40 Kw	3.033	1.581	1.639	414	154	1.473
Da 40 Kw a meno di 60 Kw	7.195	2.595	2.941	679	326	4.540
Da 60 Kw a meno di 100 Kw	4.599	1.844	2.242	726	225	2.729
Di 100 Kw e oltre	232	126	147	62	32	96
Motocoltivatori, motozappe, motofresatrici e motofalciatrici	22.378	16.767	18.197	4.894	866	5.657
Mietitrebbiatrici	6.638	200	211	32	76	6.429
Macchine per la raccolta completamente automatizzata di:						
Pomodoro da industria	1	1	1	-	-	-
Patata	2	2	2	1	-	-
Altri prodotti	84	43	49	10	10	34
Apparecchi meccanici distribuzione dei prodotti fitoiatrici	4.899	2.191	2.396	322	179	2.615
Macchine per la fertilizzazione	5.619	2.011	2.066	301	194	3.487
Altri mezzi meccanici	4.782	1.571	-	-	150	3.125
PIANURA						
TOTALE	3.499	3.051	-	-	209	596
Trattrici	917	758	830	345	91	160
Di potenza inferiore a 40 Kw	567	502	516	189	42	78
Da 40 Kw a meno di 60 Kw	349	262	274	134	43	75
Da 60 Kw a meno di 100 Kw	40	33	39	22	8	5
Di 100 Kw e oltre	3	1	1	-	-	2
Motocoltivatori, motozappe, motofresatrici e motofalciatrici	2.661	2.332	2.447	829	113	393
Mietitrebbiatrici	12	6	6	2	-	6
Macchine per la raccolta completamente automatizzata di:						
Pomodoro da industria	-	-	-	-	-	-
Patata	-	-	-	-	-	-
Altri prodotti	1	-	-	-	-	1
Apparecchi meccanici distribuzione dei prodotti fitoiatrici	546	500	514	96	24	47
Macchine per la fertilizzazione	102	79	80	22	4	22
Altri mezzi meccanici	165	108	-	-	-	57

Tavola 2.47 - Aziende che utilizzano mezzi meccanici aziendali ed extraziendali per tipo di possesso, tipo di mezzo utilizzato e zona altimetrica

MEZZI MECCANICI	TIPO DI POSSESSO						
	Solo di proprietà	Solo in comproprietà	Solo forniti da terzi	Di proprietà e in comproprietà	Di proprietà e forniti da terzi	In comproprietà e forniti da terzi	Di proprietà, in comproprietà e forniti da terzi
TOTALE							
Trattrici	7.861	457	13.373	628	438	6	20
<i>Di potenza inferiore a 40 Kw</i>	2.228	77	2.252	199	93	-	-
<i>Da 40 Kw a meno di 60 Kw</i>	3.470	245	6.684	235	143	3	-
<i>Da 60 Kw a meno di 100 Kw</i>	2.973	167	4.653	232	104	-	1
<i>Di 100 Kw e oltre</i>	185	18	123	17	6	-	1
Motocoltivatori, motozappe, motofresatrici e motofalciatrici	23.839	512	7.516	951	515	1	3
Mietitrebbiatrici	228	70	10.834	37	73	2	-
Macchine per la raccolta completamente automatizzata di:							
<i>Pomodoro da industria</i>	2	-	-	-	-	-	-
<i>Patata</i>	2	-	-	-	-	-	-
<i>Altri prodotti</i>	67	8	187	5	2	-	-
Apparecchi meccanici distribuzione dei prodotti fitoiatrici	3.178	236	3.743	77	51	-	-
Macchine per la fertilizzazione	3.006	283	5.592	66	40	2	-
Altri mezzi meccanici	2.584	249	4.893	29	56	5	-
MONTAGNA							
Trattrici	2.408	173	4.914	178	127	2	1
<i>Di potenza inferiore a 40 Kw</i>	375	35	777	45	17	-	-
<i>Da 40 Kw a meno di 60 Kw</i>	908	60	2.184	53	30	1	-
<i>Da 60 Kw a meno di 100 Kw</i>	1.300	82	1.976	85	48	-	-
<i>Di 100 Kw e oltre</i>	79	2	31	2	1	-	-
Motocoltivatori, motozappe, motofresatrici e motofalciatrici	5.825	216	1.873	272	112	-	-
Mietitrebbiatrici	89	18	4.442	13	30	2	-
Macchine per la raccolta completamente automatizzata di:							
<i>Pomodoro da industria</i>	1	-	-	-	-	-	-
<i>Patata</i>	-	-	-	-	-	-	-
<i>Altri prodotti</i>	27	-	153	3	1	-	-
Apparecchi meccanici distribuzione dei prodotti fitoiatrici	598	95	1.130	15	2	-	-
Macchine per la fertilizzazione	991	126	2.119	26	5	1	-
Altri mezzi meccanici	967	123	1.753	7	16	3	-
COLLINA							
Trattrici	4.787	263	8.321	380	289	4	19
<i>Di potenza inferiore a 40 Kw</i>	1.406	41	1.411	113	62	-	-
<i>Da 40 Kw a meno di 60 Kw</i>	2.331	167	4.431	157	107	2	-
<i>Da 60 Kw a meno di 100 Kw</i>	1.646	83	2.672	141	56	-	1
<i>Di 100 Kw e oltre</i>	105	16	90	15	5	-	1
Motocoltivatori, motozappe, motofresatrici e motofalciatrici	15.859	292	5.318	570	335	1	3
Mietitrebbiatrici	133	52	6.386	24	43	-	-
Macchine per la raccolta completamente automatizzata di:							
<i>Pomodoro da industria</i>	1	-	-	-	-	-	-
<i>Patata</i>	2	-	-	-	-	-	-
<i>Altri prodotti</i>	40	8	33	2	1	-	-
Apparecchi meccanici distribuzione dei prodotti fitoiatrici	2.105	141	2.567	38	48	-	-
Macchine per la fertilizzazione	1.939	156	3.451	37	35	1	-
Altri mezzi meccanici	1.509	126	3.083	22	40	2	-
PIANURA							
Trattrici	666	21	138	70	22	-	-
<i>Di potenza inferiore a 40 Kw</i>	447	1	64	41	14	-	-
<i>Da 40 Kw a meno di 60 Kw</i>	231	18	69	25	6	-	-
<i>Da 60 Kw a meno di 100 Kw</i>	27	2	5	6	-	-	-
<i>Di 100 Kw e oltre</i>	1	-	2	-	-	-	-
Motocoltivatori, motozappe, motofresatrici e motofalciatrici	2.155	4	325	109	68	-	-
Mietitrebbiatrici	6	-	6	-	-	-	-
Macchine per la raccolta completamente automatizzata di:							
<i>Pomodoro da industria</i>	-	-	-	-	-	-	-
<i>Patata</i>	-	-	-	-	-	-	-
<i>Altri prodotti</i>	-	-	1	-	-	-	-
Apparecchi meccanici distribuzione dei prodotti fitoiatrici	475	-	46	24	1	-	-
Macchine per la fertilizzazione	76	1	22	3	-	-	-
Altri mezzi meccanici	108	-	57	-	-	-	-

Tavola 2.48 - Aziende che utilizzano mezzi meccanici di proprietà dell'azienda e relativo numero di mezzi per classe di superficie agricola utilizzata (SAU) e tipo di mezzo utilizzato

MEZZI MECCANICI	CLASSI DI SUPERFICIE AGRICOLA UTILIZZATA (in ettari)									Totale
	Senza superficie	Meno di 1	1 -- 2	2 -- 5	5 -- 10	10 -- 20	20 -- 50	50 -- 100	100 ed oltre	
AZIENDE										
Trattrici	3	1.240	1.251	2.127	1.585	1.289	1.006	300	146	8.947
Di potenza inferiore a 40 Kw	-	773	551	647	279	163	75	17	15	2.520
Da 40 Kw a meno di 60 Kw	1	324	512	1.023	804	632	400	96	56	3.848
Da 60 Kw a meno di 100 Kw	2	153	251	630	663	636	643	221	111	3.310
Di 100 Kw e oltre	-	11	10	19	26	30	51	34	28	209
Motocoltivatori, motozappe, motofresatrici e motofalciatrici	4	12.956	4.578	4.080	1.845	1.021	614	140	70	25.308
Mietitrebbiatrici	-	10	25	45	51	72	90	28	17	338
Macchine per la raccolta automatizzata di:										
Pomodoro da industria	-	-	-	-	-	1	-	1	-	2
Patata	-	-	-	-	-	-	-	1	1	2
Altri prodotti	-	1	2	9	14	18	20	5	5	74
Apparecchi meccanici distribuzione dei prodotti fitoiatrici	-	666	504	743	528	375	334	100	56	3.306
Macchine per la fertilizzazione	-	219	370	672	576	555	504	153	63	3.112
Altri mezzi meccanici	5	422	254	502	481	459	380	119	47	2.669
NUMERO DI MEZZI										
Trattrici	9	1.291	1.355	2.485	1.993	1.755	1.514	546	410	11.358
Di potenza inferiore a 40 Kw	-	785	557	669	290	171	85	23	25	2.605
Da 40 Kw a meno di 60 Kw	5	332	525	1.087	890	744	494	141	120	4.338
Da 60 Kw a meno di 100 Kw	4	163	263	710	781	805	871	344	227	4.168
Di 100 Kw e oltre	-	11	10	19	32	35	64	38	38	247
Motocoltivatori, motozappe, motofresatrici e motofalciatrici	11	13.419	4.975	4.672	2.174	1.187	757	205	97	27.497
Mietitrebbiatrici	-	10	27	45	54	73	91	28	24	352
Macchine per la raccolta automatizzata di:										
Pomodoro da industria	-	-	-	-	-	1	-	1	-	2
Patata	-	-	-	-	-	-	-	1	1	2
Altri prodotti	-	1	2	9	15	20	31	5	7	90
Apparecchi meccanici distribuzione dei prodotti fitoiatrici	-	682	531	796	583	414	370	121	85	3.582
Macchine per la fertilizzazione	-	221	373	683	585	560	516	168	101	3.207

Tavola 2.49 - Aziende che utilizzano i principali mezzi meccanici di proprietà dell'azienda per numero di mezzi e tipo di mezzo utilizzato

MEZZI MECCANICI	NUMERO DI MEZZI DI PROPRIETÀ DELL'AZIENDA							Totale
	1	2	3	4	5	6 E OLTRE		
						Aziende	Numero mezzi	
TOTALE								
Trattrici	7.011	1.665	178	38	31	24	176	8.947
Di potenza inferiore a 40 Kw	2.450	62	5	1	-	2	12	2.520
Da 40 Kw a meno di 60 Kw	3.456	337	34	10	6	5	36	3.848
Da 60 Kw a meno di 100 Kw	2.606	618	53	12	13	8	54	3.310
Di 100 Kw e oltre	177	28	2	2	-	-	-	209
Motocoltivatori, motozappe, motofresatrici e motofalciatrici	23.476	1.558	214	47	8	5	35	25.308
Mietitrebbiatrici	325	12	1	-	-	-	-	338
Macchine per la raccolta completamente automatizzata di:								
Pomodoro da industria	2	-	-	-	-	-	-	2
Patata	2	-	-	-	-	-	-	2
Altri prodotti	64	5	4	1	-	-	-	74
Apparecchi meccanici distribuzione dei prodotti fitoiatrici	3.071	206	21	5	2	1	6	3.306
Macchine per la fertilizzazione	3.037	64	7	1	2	1	7	3.112
DI ETÀ INFERIORE A 10 ANNI								
Trattrici	2.424	390	34	8	13	6	40	2.875
Di potenza inferiore a 40 Kw	687	16	1	-	-	-	-	704
Da 40 Kw a meno di 60 Kw	937	64	6	-	3	2	15	1.012
Da 60 Kw a meno di 100 Kw	1.051	167	10	4	9	3	19	1.244
Di 100 Kw e oltre	91	11	-	-	-	-	-	102
Motocoltivatori, motozappe, motofresatrici e motofalciatrici	7.074	384	68	18	1	2	13	7.547
Mietitrebbiatrici	57	-	-	-	-	-	-	57
Macchine per la raccolta completamente automatizzata di:								
Pomodoro da industria	1	-	-	-	-	-	-	1
Patata	1	-	-	-	-	-	-	1
Altri prodotti	17	1	2	-	-	-	-	20
Apparecchi meccanici distribuzione dei prodotti fitoiatrici	489	20	2	1	-	-	-	512
Macchine per la fertilizzazione	503	17	3	-	1	-	-	524

Tavola 2.50 - Aziende e relativo numero di giornate di lavoro aziendale per classe di giornate di lavoro, classe di superficie totale e classe di superficie agricola utilizzata (SAU)

CLASSI DI SUPERFICIE TOTALE CLASSI DI SAU	CLASSI DI GIORNATE DI LAVORO								Totale
	Meno di 50	50 -- 100	100 -- 200	200 -- 300	300 -- 500	500 -- 1000	1000 -- 2500	2500 ed oltre	

AZIENDE									
CLASSI DI SUPERFICIE TOTALE (in ettari)									
Senza superficie	2	3	3	2	15	7	1	-	33
Meno di 1 ettaro	21.506	2.838	853	147	100	20	1	-	25.465
1 -- 2	6.260	2.371	968	177	111	9	1	-	9.897
2 -- 3	2.702	1.197	726	165	95	15	4	-	4.904
3 -- 5	2.768	1.087	915	259	157	30	2	1	5.219
5 -- 10	2.304	860	946	384	321	61	1	-	4.877
10 -- 20	1.009	463	512	297	387	77	3	1	2.749
20 -- 30	243	156	161	108	251	71	1	-	991
30 -- 50	162	79	129	97	206	60	5	-	738
50 -- 100	57	48	69	58	159	91	8	1	491
100 ed oltre	19	5	23	25	68	54	31	11	236
TOTALE	37.032	9.107	5.305	1.719	1.870	495	58	14	55.600
CLASSI DI SAU (in ettari)									
Senza superficie	49	24	7	3	17	7	1	3	111
Meno di 1 ettaro	22.855	3.260	982	174	111	24	1	-	27.407
1 -- 2	5.606	2.306	1.040	201	115	10	1	1	9.280
2 -- 3	2.448	1.069	711	167	97	14	5	-	4.511
3 -- 5	2.568	963	861	246	173	32	2	1	4.846
5 -- 10	2.144	784	876	376	312	60	-	-	4.552
10 -- 20	939	444	478	278	393	82	3	-	2.617
20 -- 30	220	140	155	107	244	73	2	-	941
30 -- 50	143	78	120	91	210	60	4	-	706
50 -- 100	49	36	57	59	142	88	9	-	440
100 ed oltre	11	3	18	17	56	45	30	9	189
TOTALE	37.032	9.107	5.305	1.719	1.870	495	58	14	55.600

GIORNATE DI LAVORO AZIENDALE									
CLASSI DI SUPERFICIE TOTALE (in ettari)									
Senza superficie	40	230	410	491	5.527	4.561	1.025	-	12.284
Meno di 1 ettaro	388.597	175.506	107.101	33.581	34.630	12.251	1.752	-	753.418
1 -- 2	125.985	153.082	122.484	39.838	38.920	5.584	1.250	-	487.143
2 -- 3	50.707	80.045	93.361	38.079	32.982	9.226	5.334	-	309.734
3 -- 5	51.352	72.182	119.897	59.412	54.572	18.749	3.302	3.526	382.992
5 -- 10	46.131	56.807	128.050	89.641	112.835	37.704	1.080	-	472.248
10 -- 20	22.153	30.687	69.142	69.874	137.407	47.886	3.330	11.984	392.463
20 -- 30	5.292	10.348	22.717	25.407	90.827	44.843	1.056	-	200.490
30 -- 50	3.150	5.332	18.319	23.183	75.036	38.025	5.434	-	168.479
50 -- 100	1.149	3.307	9.721	13.681	58.973	61.532	9.621	3.115	161.099
100 ed oltre	258	361	3.476	6.023	25.710	37.100	43.375	63.312	179.615
TOTALE	694.814	587.887	694.678	399.210	667.419	317.461	76.559	81.937	3.519.965
CLASSI DI SAU (in ettari)									
Senza superficie	499	1.532	1.089	741	6.176	4.561	1.025	15.207	30.830
Meno di 1 ettaro	418.880	202.281	123.158	39.714	38.619	14.601	1.752	-	839.005
1 -- 2	110.521	149.937	132.149	45.255	40.297	6.494	1.250	11.984	497.887
2 -- 3	45.420	71.502	91.927	38.696	33.566	8.731	7.544	-	297.386
3 -- 5	47.410	64.029	113.230	56.491	60.236	19.389	2.172	3.526	366.483
5 -- 10	42.755	51.921	118.563	87.891	110.025	37.059	-	-	448.214
10 -- 20	20.828	29.389	64.716	65.459	139.210	51.336	3.330	-	374.268
20 -- 30	4.654	9.348	21.877	25.027	88.952	45.963	2.112	-	197.933
30 -- 50	2.769	5.258	17.147	21.833	76.677	38.901	4.378	-	166.963
50 -- 100	935	2.500	8.092	14.065	52.375	59.909	10.816	-	148.692
100 ed oltre	143	190	2.730	4.038	21.286	30.517	42.180	51.220	152.304
TOTALE	694.814	587.887	694.678	399.210	667.419	317.461	76.559	81.937	3.519.965

Tavola 2.51 - Aziende e relativo numero di giornate di lavoro aziendale per classe di giornate di lavoro, forma di conduzione e zona altimetrica

FORME DI CONDUZIONE ZONE ALTIMETRICHE	CLASSI DI GIORNATE DI LAVORO								Totale
	Meno di 50	50--100	100--200	200--300	300--500	500--1000	1000--2500	2500 ed oltre	
AZIENDE									
FORME DI CONDUZIONE									
Conduzione diretta del coltivatore	34.875	8.857	5.101	1.649	1.791	432	40	4	52.749
Con solo manodopera familiare	31.600	7.427	3.956	1.196	1.317	226	6	-	45.728
Con manodopera familiare prevalente	2.128	927	679	308	337	142	8	-	4.529
Con manodopera extrafamiliare prevalente	1.147	503	466	145	137	64	26	4	2.492
Conduzione con salariati	2.131	244	198	67	78	61	17	10	2.806
Conduzione a colonia parziaria appoderata	14	4	6	3	1	1	-	-	29
Altra forma di conduzione	12	2	-	-	-	1	1	-	16
TOTALE	37.032	9.107	5.305	1.719	1.870	495	58	14	55.600
ZONE ALTIMETRICHE									
Montagna	9.988	2.313	1.352	554	848	208	23	7	15.293
Collina	24.420	6.082	3.465	1.032	913	254	32	6	36.204
Pianura	2.624	712	488	133	109	33	3	1	4.103
TOTALE	37.032	9.107	5.305	1.719	1.870	495	58	14	55.600
GIORNATE DI LAVORO AZIENDALE									
FORME DI CONDUZIONE									
Conduzione diretta del coltivatore	667.932	572.355	667.852	382.866	637.319	274.581	51.803	18.974	3.273.682
Con solo manodopera familiare	591.828	475.726	511.887	275.657	460.214	141.856	6.580	-	2.463.748
Con manodopera familiare prevalente	50.717	62.614	92.642	72.797	126.988	89.036	9.198	-	503.992
Con manodopera extrafamiliare prevalente	25.387	34.015	63.323	34.412	50.117	43.689	36.025	18.974	305.942
Conduzione con salariati	26.504	15.147	26.000	15.682	29.690	41.505	23.676	62.963	241.167
Conduzione a colonia parziaria appoderata	238	281	826	662	410	530	-	-	2.947
Altra forma di conduzione	140	104	-	-	-	845	1.080	-	2.169
TOTALE	694.814	587.887	694.678	399.210	667.419	317.461	76.559	81.937	3.519.965
ZONE ALTIMETRICHE									
Montagna	170.483	148.756	177.897	130.192	305.284	133.293	31.198	50.182	1.147.285
Collina	467.544	392.489	453.536	237.787	323.177	163.547	40.445	28.229	2.106.754
Pianura	56.787	46.642	63.245	31.231	38.958	20.621	4.916	3.526	265.926
TOTALE	694.814	587.887	694.678	399.210	667.419	317.461	76.559	81.937	3.519.965

Tavola 2.52 - Aziende per categoria di manodopera familiare, classe di superficie totale, classe di superficie agricola utilizzata (SAU) e sesso

		FAMILIARI E PARENTI DEL CONDUTTORE					
CLASSI DI SUPERFICIE TOTALE CLASSI DI SAU	Conduttore	CONIUGE		ALTRI FAMILIARI DEL CONDUTTORE		Parenti del conduttore	Totale
		Totale	Di cui che lavora in azienda	Totale	Di cui che lavorano in azienda		
TOTALE							
CLASSI DI SUPERFICIE TOTALE (in ettari)							
Senza superficie	29	18	12	17	8	4	29
Meno di 1 ettaro	25.437	15.259	7.677	10.241	3.073	1.592	25.437
1 -- 2	9.887	6.011	2.899	4.154	1.581	833	9.887
2 -- 3	4.891	3.079	1.522	2.148	833	402	4.891
3 -- 5	5.200	3.162	1.516	2.277	858	382	5.200
5 -- 10	4.858	2.976	1.424	2.162	881	321	4.858
10 -- 20	2.743	1.655	814	1.286	520	188	2.743
20 -- 30	984	582	303	477	214	76	984
30 -- 50	731	423	204	359	154	39	731
50 -- 100	487	274	126	243	99	41	487
100 ed oltre	210	112	50	98	38	13	210
TOTALE	55.457	33.551	16.547	23.462	8.259	3.891	55.457
CLASSI DI SAU (in ettari)							
Senza superficie	94	36	14	26	10	4	94
Meno di 1 ettaro	27.378	16.385	8.196	11.085	3.411	1.785	27.378
1 -- 2	9.262	5.717	2.797	3.902	1.489	762	9.262
2 -- 3	4.500	2.811	1.380	1.961	763	375	4.500
3 -- 5	4.835	2.945	1.402	2.127	790	337	4.835
5 -- 10	4.535	2.788	1.342	2.041	836	294	4.535
10 -- 20	2.611	1.571	785	1.233	491	172	2.611
20 -- 30	935	553	282	448	197	78	935
30 -- 50	699	404	194	345	151	40	699
50 -- 100	436	249	113	215	92	36	436
100 ed oltre	172	92	42	79	29	8	172
TOTALE	55.457	33.551	16.547	23.462	8.259	3.891	55.457
MASCHI							
CLASSI DI SUPERFICIE TOTALE (in ettari)							
Senza superficie	18	8	7	12	7	3	28
Meno di 1 ettaro	17.319	4.065	3.236	7.491	2.632	1.504	22.869
1 -- 2	7.029	1.302	991	3.025	1.331	765	8.938
2 -- 3	3.548	648	507	1.549	713	368	4.430
3 -- 5	3.826	622	466	1.632	717	336	4.717
5 -- 10	3.600	560	420	1.596	742	285	4.405
10 -- 20	2.097	292	215	972	452	167	2.517
20 -- 30	731	122	93	392	194	71	902
30 -- 50	564	74	50	263	135	38	669
50 -- 100	385	48	31	186	88	39	452
100 ed oltre	166	20	13	73	34	11	193
TOTALE	39.283	7.761	6.029	17.191	7.045	3.587	50.120
CLASSI DI SAU (in ettari)							
Senza superficie	67	14	9	18	9	3	85
Meno di 1 ettaro	18.729	4.276	3.400	8.094	2.913	1.684	24.644
1 -- 2	6.617	1.225	938	2.840	1.257	691	8.367
2 -- 3	3.242	596	460	1.423	644	343	4.062
3 -- 5	3.558	598	445	1.537	666	296	4.389
5 -- 10	3.352	531	401	1.500	708	264	4.113
10 -- 20	1.996	273	202	938	430	154	2.393
20 -- 30	696	116	87	364	180	73	860
30 -- 50	545	74	49	250	132	39	647
50 -- 100	349	41	26	171	81	33	404
100 ed oltre	132	17	12	56	25	7	156
TOTALE	39.283	7.761	6.029	17.191	7.045	3.587	50.120

Tavola 2.52 segue - Aziende per categoria di manodopera familiare, classe di superficie totale, classe di superficie agricola utilizzata (SAU) e sesso

		FAMILIARI E PARENTI DEL CONDUTTORE						
CLASSI DI SUPERFICIE TOTALE CLASSI DI SAU	Conduttore	CONIUGE		ALTRI FAMILIARI DEL CONDUTTORE		Parenti del conduttore	Totale	
		Totale	Di cui che lavora in azienda	Totale	Di cui che lavorano in azienda			
FEMMINE								
CLASSI DI SUPERFICIE TOTALE (in ettari)								
Senza superficie	11	10	5	10	2	2	23	
Meno di 1 ettaro	8.118	11.194	4.441	5.839	770	185	20.279	
1 -- 2	2.858	4.709	1.908	2.334	431	140	7.930	
2 -- 3	1.343	2.431	1.015	1.194	225	62	3.933	
3 -- 5	1.374	2.540	1.050	1.315	253	87	4.106	
5 -- 10	1.258	2.416	1.004	1.223	237	68	3.884	
10 -- 20	646	1.363	599	730	138	36	2.149	
20 -- 30	253	460	210	257	59	18	760	
30 -- 50	167	349	154	213	40	3	555	
50 -- 100	102	226	95	142	29	10	365	
100 ed oltre	44	92	37	55	11	2	150	
TOTALE	16.174	25.790	10.518	13.312	2.195	613	44.134	
CLASSI DI SAU (in ettari)								
Senza superficie	27	22	5	13	2	2	51	
Meno di 1 ettaro	8.649	12.109	4.796	6.312	865	206	21.814	
1 -- 2	2.645	4.492	1.859	2.187	415	143	7.472	
2 -- 3	1.258	2.215	920	1.098	210	66	3.616	
3 -- 5	1.277	2.347	957	1.218	224	74	3.802	
5 -- 10	1.183	2.257	941	1.159	217	59	3.630	
10 -- 20	615	1.298	583	703	134	31	2.052	
20 -- 30	239	437	195	245	51	20	723	
30 -- 50	154	330	145	211	40	2	524	
50 -- 100	87	208	87	118	27	9	324	
100 ed oltre	40	75	30	48	10	1	126	
TOTALE	16.174	25.790	10.518	13.312	2.195	613	44.134	

Tavola 2.53 - Aziende per categoria di altra manodopera aziendale, classe di superficie totale, classe di superficie agricola utilizzata (SAU) e sesso

	ALTRA MANODOPERA AZIENDALE				
CLASSI DI SUPERFICIE TOTALE CLASSI DI SAU	DIRIGENTI E IMPIEGATI		OPERAI ED ASSIMILATI		Totale
	A tempo indeterminato	A tempo determinato	A tempo indeterminato	A tempo determinato	
	TOTALE				
CLASSI DI SUPERFICIE TOTALE (in ettari)					
Senza superficie	3	2	3	4	7
Meno di 1 ettaro	20	261	58	1.810	2.142
1 -- 2	7	178	40	1.262	1.473
2 -- 3	5	86	22	726	828
3 -- 5	11	131	43	937	1.097
5 -- 10	7	132	42	917	1.088
10 -- 20	-	80	24	555	653
20 -- 30	4	44	23	240	308
30 -- 50	2	27	13	210	251
50 -- 100	-	36	12	192	234
100 ed oltre	6	30	15	142	179
TOTALE	65	1.007	295	6.995	8.260
CLASSI DI SAU (in ettari)					
Senza superficie	5	2	5	44	47
Meno di 1 ettaro	21	312	67	2.052	2.443
1 -- 2	9	150	37	1.193	1.373
2 -- 3	7	86	23	711	817
3 -- 5	7	129	39	874	1.024
5 -- 10	6	118	42	865	1.022
10 -- 20	-	81	25	541	643
20 -- 30	5	42	19	227	290
30 -- 50	2	28	15	201	245
50 -- 100	-	39	10	169	212
100 ed oltre	3	20	13	118	144
TOTALE	65	1.007	295	6.995	8.260
	MASCHI				
CLASSI DI SUPERFICIE TOTALE (in ettari)					
Senza superficie	3	1	3	4	7
Meno di 1 ettaro	17	258	56	1.782	2.106
1 -- 2	4	172	40	1.213	1.415
2 -- 3	3	82	20	683	777
3 -- 5	9	125	41	863	1.016
5 -- 10	7	120	42	847	1.007
10 -- 20	-	76	22	532	625
20 -- 30	3	43	23	231	297
30 -- 50	2	24	13	193	231
50 -- 100	-	32	12	185	226
100 ed oltre	6	30	15	139	176
TOTALE	54	963	287	6.672	7.883
CLASSI DI SAU (in ettari)					
Senza superficie	5	1	5	44	47
Meno di 1 ettaro	17	308	65	2.012	2.393
1 -- 2	7	142	37	1.140	1.310
2 -- 3	5	84	21	669	769
3 -- 5	5	124	37	804	948
5 -- 10	6	106	42	804	950
10 -- 20	-	77	23	518	615
20 -- 30	4	41	19	219	280
30 -- 50	2	25	15	183	224
50 -- 100	-	35	10	164	206
100 ed oltre	3	20	13	115	141
TOTALE	54	963	287	6.672	7.883

Tavola 2.53 segue - Aziende per categoria di altra manodopera aziendale, classe di superficie totale, classe di superficie agricola utilizzata (SAU) e sesso

	ALTRA MANODOPERA AZIENDALE				
CLASSI DI SUPERFICIE TOTALE CLASSI DI SAU	DIRIGENTI E IMPIEGATI		OPERAI ED ASSIMILATI		Totale
	A tempo indeterminato	A tempo determinato	A tempo indeterminato	A tempo determinato	
FEMMINE					
CLASSI DI SUPERFICIE TOTALE (in ettari)					
Senza superficie	-	2	1	-	3
Meno di 1 ettaro	4	7	2	46	59
1 -- 2	4	11	1	71	86
2 -- 3	3	5	3	58	69
3 -- 5	2	9	3	118	131
5 -- 10	1	22	2	107	131
10 -- 20	-	10	3	67	80
20 -- 30	1	7	4	28	40
30 -- 50	-	4	1	44	49
50 -- 100	-	7	-	33	40
100 ed oltre	1	3	1	48	50
TOTALE	16	87	21	620	738
CLASSI DI SAU (in ettari)					
Senza superficie	-	2	1	2	5
Meno di 1 ettaro	5	9	2	65	81
1 -- 2	3	12	1	76	91
2 -- 3	3	4	3	67	77
3 -- 5	3	10	3	102	117
5 -- 10	-	20	2	97	118
10 -- 20	-	9	4	68	81
20 -- 30	1	7	3	25	36
30 -- 50	-	4	1	46	51
50 -- 100	-	7	-	32	39
100 ed oltre	1	3	1	40	42
TOTALE	16	87	21	620	738

Tavola 2.54 - Giornate di lavoro aziendale per categoria di manodopera familiare, classe di superficie totale, classe di superficie agricola utilizzata (SAU) e sesso

CLASSI DI SUPERFICIE TOTALE CLASSI DI SAU	Conduttore	FAMILIARI E PARENTI DEL CONDUTTORE			Totale
		Coniuge	Altri familiari del conduttore	Parenti del conduttore	
TOTALE					
CLASSI DI SUPERFICIE TOTALE (in ettari)					
Senza superficie	6.091	1.118	1.665	381	9.255
Meno di 1 ettaro	513.397	105.640	65.540	31.299	715.876
1 -- 2	309.800	56.476	49.987	30.905	447.168
2 -- 3	190.822	36.322	35.477	17.881	280.502
3 -- 5	233.489	38.483	38.816	19.173	329.961
5 -- 10	292.706	45.410	54.048	20.541	412.705
10 -- 20	245.763	33.634	39.479	14.508	333.384
20 -- 30	123.170	17.872	20.790	7.931	169.763
30 -- 50	100.107	11.520	17.057	4.034	132.718
50 -- 100	80.815	9.431	12.824	5.656	108.726
100 ed oltre	39.610	5.512	5.587	953	51.662
TOTALE	2.135.770	361.418	341.270	153.262	2.991.720
CLASSI DI SAU (in ettari)					
Senza superficie	8.455	1.140	1.825	381	11.801
Meno di 1 ettaro	567.654	115.225	75.104	36.748	794.731
1 -- 2	306.133	56.921	50.410	30.720	444.184
2 -- 3	182.899	33.538	32.523	16.478	265.438
3 -- 5	223.144	37.096	38.099	18.076	316.415
5 -- 10	278.725	41.802	51.357	19.063	390.947
10 -- 20	239.945	34.315	38.723	13.727	326.710
20 -- 30	122.167	16.519	19.556	8.098	166.340
30 -- 50	97.362	11.126	17.315	4.222	130.025
50 -- 100	75.582	9.170	11.444	4.966	101.162
100 ed oltre	33.704	4.566	4.914	783	43.967
TOTALE	2.135.770	361.418	341.270	153.262	2.991.720
MASCHI					
CLASSI DI SUPERFICIE TOTALE (in ettari)					
Senza superficie	4.707	723	1.635	320	7.385
Meno di 1 ettaro	413.752	59.923	55.634	28.552	557.861
1 -- 2	266.197	27.968	41.585	26.153	361.903
2 -- 3	164.618	16.995	29.244	15.344	226.201
3 -- 5	203.427	16.001	32.225	15.639	267.292
5 -- 10	256.162	18.015	46.361	16.586	337.124
10 -- 20	216.050	12.202	34.033	12.543	274.828
20 -- 30	105.409	6.948	18.198	7.112	137.667
30 -- 50	88.679	3.320	14.676	3.834	110.509
50 -- 100	71.429	2.281	10.835	5.177	89.722
100 ed oltre	33.234	1.755	4.498	781	40.268
TOTALE	1.823.664	166.131	288.924	132.041	2.410.760
CLASSI DI SAU (in ettari)					
Senza superficie	6.808	745	1.795	320	9.668
Meno di 1 ettaro	460.330	64.834	63.549	33.465	622.178
1 -- 2	264.464	27.264	41.036	25.575	358.339
2 -- 3	157.605	15.223	26.756	13.711	213.295
3 -- 5	193.990	15.563	32.290	14.675	256.518
5 -- 10	243.962	17.013	44.750	15.931	321.656
10 -- 20	210.608	12.147	33.133	11.950	267.838
20 -- 30	104.816	6.181	17.281	7.129	135.407
30 -- 50	86.102	3.575	14.884	4.132	108.693
50 -- 100	67.300	1.931	9.622	4.532	83.385
100 ed oltre	27.679	1.655	3.828	621	33.783
TOTALE	1.823.664	166.131	288.924	132.041	2.410.760

Tavola 2.54 segue - Giornate di lavoro aziendale per categoria di manodopera familiare, classe di superficie totale, classe di superficie agricola utilizzata (SAU) e sesso

CLASSI DI SUPERFICIE TOTALE CLASSI DI SAU	FAMILIARI E PARENTI DEL CONDUTTORE				Totale
	Conduttore	Coniuge	Altri familiari del conduttore	Parenti del conduttore	
FEMMINE					
CLASSI DI SUPERFICIE TOTALE (in ettari)					
Senza superficie	1.384	395	30	61	1.870
Meno di 1 ettaro	99.645	45.717	9.906	2.747	158.015
1 -- 2	43.603	28.508	8.402	4.752	85.265
2 -- 3	26.204	19.327	6.233	2.537	54.301
3 -- 5	30.062	22.482	6.591	3.534	62.669
5 -- 10	36.544	27.395	7.687	3.955	75.581
10 -- 20	29.713	21.432	5.446	1.965	58.556
20 -- 30	17.761	10.924	2.592	819	32.096
30 -- 50	11.428	8.200	2.381	200	22.209
50 -- 100	9.386	7.150	1.989	479	19.004
100 ed oltre	6.376	3.757	1.089	172	11.394
TOTALE	312.106	195.287	52.346	21.221	580.960
CLASSI DI SAU (in ettari)					
Senza superficie	1.647	395	30	61	2.133
Meno di 1 ettaro	107.324	50.391	11.555	3.283	172.553
1 -- 2	41.669	29.657	9.374	5.145	85.845
2 -- 3	25.294	18.315	5.767	2.767	52.143
3 -- 5	29.154	21.533	5.809	3.401	59.897
5 -- 10	34.763	24.789	6.607	3.132	69.291
10 -- 20	29.337	22.168	5.590	1.777	58.872
20 -- 30	17.351	10.338	2.275	969	30.933
30 -- 50	11.260	7.551	2.431	90	21.332
50 -- 100	8.282	7.239	1.822	434	17.777
100 ed oltre	6.025	2.911	1.086	162	10.184
TOTALE	312.106	195.287	52.346	21.221	580.960

Tavola 2.55 - Giornate di lavoro aziendale per categoria di altra manodopera aziendale, classe di superficie totale, classe di superficie agricola utilizzata (SAU) e sesso

ALTRA MANODOPERA AZIENDALE					
CLASSI DI SUPERFICIE TOTALE CLASSI DI SAU	DIRIGENTI E IMPIEGATI		OPERAI E ASSIMILATI		Totale
	A tempo indeterminato	A tempo determinato	A tempo indeterminato	A tempo determinato	
TOTALE					
CLASSI DI SUPERFICIE TOTALE (in ettari)					
Senza superficie	220	638	1.480	691	3.029
Meno di 1 ettaro	1.484	5.836	1.921	28.301	37.542
1 -- 2	609	5.618	2.248	31.500	39.975
2 -- 3	752	3.094	2.111	23.275	29.232
3 -- 5	1.254	7.378	3.951	40.448	53.031
5 -- 10	1.140	7.912	3.528	46.963	59.543
10 -- 20	-	8.142	3.130	47.807	59.079
20 -- 30	426	3.402	3.324	23.575	30.727
30 -- 50	403	2.522	2.501	30.335	35.761
50 -- 100	-	8.075	2.480	41.818	52.373
100 ed oltre	4.894	11.597	6.658	104.804	127.953
TOTALE	11.182	64.214	33.332	419.517	528.245
CLASSI DI SAU (in ettari)					
Senza superficie	1.988	638	2.676	13.727	19.029
Meno di 1 ettaro	1.535	6.563	2.396	33.780	44.274
1 -- 2	615	6.700	2.733	43.655	53.703
2 -- 3	772	3.341	1.689	26.146	31.948
3 -- 5	2.257	7.797	3.625	36.389	50.068
5 -- 10	60	7.264	3.568	46.375	57.267
10 -- 20	-	6.868	3.593	37.097	47.558
20 -- 30	436	3.470	2.609	25.078	31.593
30 -- 50	403	3.003	2.959	30.573	36.938
50 -- 100	-	9.255	2.022	36.253	47.530
100 ed oltre	3.116	9.315	5.462	90.444	108.337
TOTALE	11.182	64.214	33.332	419.517	528.245
MASCHI					
CLASSI DI SUPERFICIE TOTALE (in ettari)					
Senza superficie	220	100	1.260	691	2.271
Meno di 1 ettaro	1.293	5.528	1.777	26.283	34.881
1 -- 2	321	5.172	2.197	28.162	35.852
2 -- 3	350	2.793	1.804	19.264	24.211
3 -- 5	1.001	6.834	3.876	32.491	44.202
5 -- 10	870	6.049	3.327	38.718	48.964
10 -- 20	-	7.204	2.791	41.535	51.530
20 -- 30	222	2.855	3.070	20.868	27.015
30 -- 50	403	2.157	2.491	25.357	30.408
50 -- 100	-	7.040	2.480	38.041	47.561
100 ed oltre	4.584	11.146	6.346	86.891	108.967
TOTALE	9.264	56.878	31.419	358.301	455.862
CLASSI DI SAU (in ettari)					
Senza superficie	1.988	100	2.456	13.109	17.653
Meno di 1 ettaro	1.293	6.192	2.252	30.849	40.586
1 -- 2	378	6.145	2.682	38.956	48.161
2 -- 3	370	3.151	1.382	21.256	26.159
3 -- 5	1.734	7.229	3.550	30.002	42.515
5 -- 10	60	5.426	3.367	38.419	47.272
10 -- 20	-	5.990	3.203	31.357	40.550
20 -- 30	232	2.923	2.406	22.469	28.030
30 -- 50	403	2.638	2.949	25.615	31.605
50 -- 100	-	8.220	2.022	32.285	42.527
100 ed oltre	2.806	8.864	5.150	73.984	90.804
TOTALE	9.264	56.878	31.419	358.301	455.862

Tavola 2.55 segue - Giornate di lavoro aziendale per categoria di altra manodopera aziendale, classe di superficie totale, classe di superficie agricola utilizzata (SAU) e sesso

ALTRA MANODOPERA AZIENDALE					
CLASSI DI SUPERFICIE TOTALE CLASSI DI SAU	DIRIGENTI E IMPIEGATI		OPERAI E ASSIMILATI		Totale
	A tempo indeterminato	A tempo determinato	A tempo indeterminato	A tempo determinato	
FEMMINE					
CLASSI DI SUPERFICIE TOTALE (in ettari)					
Senza superficie	-	538	220	-	758
Meno di 1 ettaro	191	308	144	2.018	2.661
1 -- 2	288	446	51	3.338	4.123
2 -- 3	402	301	307	4.011	5.021
3 -- 5	253	544	75	7.957	8.829
5 -- 10	270	1.863	201	8.245	10.579
10 -- 20	-	938	339	6.272	7.549
20 -- 30	204	547	254	2.707	3.712
30 -- 50	-	365	10	4.978	5.353
50 -- 100	-	1.035	-	3.777	4.812
100 ed oltre	310	451	312	17.913	18.986
TOTALE	1.918	7.336	1.913	61.216	72.383
CLASSI DI SAU (in ettari)					
Senza superficie	-	538	220	618	1.376
Meno di 1 ettaro	242	371	144	2.931	3.688
1 -- 2	237	555	51	4.699	5.542
2 -- 3	402	190	307	4.890	5.789
3 -- 5	523	568	75	6.387	7.553
5 -- 10	-	1.838	201	7.956	9.995
10 -- 20	-	878	390	5.740	7.008
20 -- 30	204	547	203	2.609	3.563
30 -- 50	-	365	10	4.958	5.333
50 -- 100	-	1.035	-	3.968	5.003
100 ed oltre	310	451	312	16.460	17.533
TOTALE	1.918	7.336	1.913	61.216	72.383

Tavola 2.56 - Aziende per categoria di manodopera familiare, forma di conduzione, zona altimetrica e sesso

		FAMILIARI E PARENTI DEL CONDUTTORE					
CLASSI DI SUPERFICIE TOTALE CLASSI DI SAU	Conduttore	CONIUGE		ALTRI FAMILIARI DEL CONDUTTORE		Parenti del conduttore	Totale
		Totale	Di cui che lavora in azienda	Totale	Di cui che lavorano in azienda		
TOTALE							
FORME DI CONDUZIONE							
Conduzione diretta del coltivatore	52.749	32.232	16.221	22.736	8.152	3.827	52.749
<i>Con solo manodopera familiare</i>	<i>45.728</i>	<i>28.379</i>	<i>14.459</i>	<i>20.184</i>	<i>7.202</i>	<i>3.333</i>	<i>45.728</i>
<i>Con manodopera familiare prevalente</i>	<i>4.529</i>	<i>2.705</i>	<i>1.447</i>	<i>1.855</i>	<i>802</i>	<i>413</i>	<i>4.529</i>
<i>Con manodopera extrafamiliare prevalente</i>	<i>2.492</i>	<i>1.148</i>	<i>315</i>	<i>697</i>	<i>148</i>	<i>81</i>	<i>2.492</i>
Conduzione con salariati	2.679	1.306	322	711	105	61	2.679
Conduzione a colonia parziaria appoderata	29	13	4	15	2	3	29
TOTALE	55.457	33.551	16.547	23.462	8.259	3.891	55.457
ZONE ALTIMETRICHE							
Montagna	15.249	8.939	4.760	6.455	2.072	784	15.249
Collina	36.127	22.576	10.674	15.531	5.381	2.879	36.127
Pianura	4.081	2.036	1.113	1.476	806	228	4.081
TOTALE	55.457	33.551	16.547	23.462	8.259	3.891	55.457
MASCHI							
FORME DI CONDUZIONE							
Conduzione diretta del coltivatore	37.717	7.406	5.879	16.726	6.966	3.531	48.115
<i>Con solo manodopera familiare</i>	<i>32.957</i>	<i>6.587</i>	<i>5.263</i>	<i>14.957</i>	<i>6.196</i>	<i>3.073</i>	<i>42.168</i>
<i>Con manodopera familiare prevalente</i>	<i>3.203</i>	<i>598</i>	<i>489</i>	<i>1.327</i>	<i>654</i>	<i>380</i>	<i>4.067</i>
<i>Con manodopera extrafamiliare prevalente</i>	<i>1.557</i>	<i>221</i>	<i>127</i>	<i>442</i>	<i>116</i>	<i>78</i>	<i>1.880</i>
Conduzione con salariati	1.548	350	148	457	78	53	1.979
Conduzione a colonia parziaria appoderata	18	5	2	8	1	3	26
TOTALE	39.283	7.761	6.029	17.191	7.045	3.587	50.120
ZONE ALTIMETRICHE							
Montagna	10.825	1.904	1.411	4.680	1.713	690	13.539
Collina	25.716	5.205	4.106	11.408	4.637	2.681	32.929
Pianura	2.742	652	512	1.103	695	216	3.652
TOTALE	39.283	7.761	6.029	17.191	7.045	3.587	50.120
FEMMINE							
FORME DI CONDUZIONE							
Conduzione diretta del coltivatore	15.032	24.826	10.342	12.852	2.157	600	41.957
<i>Con solo manodopera familiare</i>	<i>12.771</i>	<i>21.792</i>	<i>9.196</i>	<i>11.333</i>	<i>1.876</i>	<i>516</i>	<i>36.415</i>
<i>Con manodopera familiare prevalente</i>	<i>1.326</i>	<i>2.107</i>	<i>958</i>	<i>1.074</i>	<i>231</i>	<i>79</i>	<i>3.601</i>
<i>Con manodopera extrafamiliare prevalente</i>	<i>935</i>	<i>927</i>	<i>188</i>	<i>445</i>	<i>50</i>	<i>5</i>	<i>1.941</i>
Conduzione con salariati	1.131	956	174	450	37	13	2.153
Conduzione a colonia parziaria appoderata	11	8	2	10	1	-	24
TOTALE	16.174	25.790	10.518	13.312	2.195	613	44.134
ZONE ALTIMETRICHE							
Montagna	4.424	7.035	3.349	3.765	612	165	12.026
Collina	10.411	17.371	6.568	8.817	1.385	424	29.270
Pianura	1.339	1.384	601	730	198	24	2.838
TOTALE	16.174	25.790	10.518	13.312	2.195	613	44.134

Tavola 2.57 - Aziende per categoria di altra manodopera aziendale, forma di conduzione, zona altimetrica e sesso

		ALTRA MANODOPERA AZIENDALE				
		DIRIGENTI E IMPIEGATI		OPERAI ED ASSIMILATI		
FORME DI CONDUZIONE						
ZONE ALTIMETRICHE		A tempo indeterminato	A tempo determinato	A tempo indeterminato	A tempo determinato	Totale
TOTALE						
FORME DI CONDUZIONE						
Conduzione diretta del coltivatore	21	862	206	5.989	7.021	
Con manodopera familiare prevalente	13	538	110	3.880	4.529	
Con manodopera extrafamiliare prevalente	8	324	96	2.109	2.492	
Conduzione con salariati	42	143	88	979	1.208	
Conduzione a colonia parziaria appoderata	-	2	1	12	15	
Altra forma di conduzione	2	-	-	15	16	
TOTALE	65	1.007	295	6.995	8.260	
ZONE ALTIMETRICHE						
Montagna	29	280	44	1.573	1.908	
Collina	28	557	228	4.920	5.667	
Pianura	8	170	23	502	685	
TOTALE	65	1.007	295	6.995	8.260	
MASCHI						
FORME DI CONDUZIONE						
Conduzione diretta del coltivatore	11	823	199	5.709	6.689	
Con manodopera familiare prevalente	5	517	106	3.745	4.363	
Con manodopera extrafamiliare prevalente	6	306	93	1.964	2.326	
Conduzione con salariati	41	138	87	940	1.167	
Conduzione a colonia parziaria appoderata	-	2	1	8	11	
Altra forma di conduzione	2	-	-	15	16	
TOTALE	54	963	287	6.672	7.883	
ZONE ALTIMETRICHE						
Montagna	19	253	39	1.426	1.724	
Collina	27	543	226	4.752	5.485	
Pianura	8	167	22	494	674	
TOTALE	54	963	287	6.672	7.883	
FEMMINE						
FORME DI CONDUZIONE						
Conduzione diretta del coltivatore	12	77	15	517	617	
Con manodopera familiare prevalente	8	33	6	229	275	
Con manodopera extrafamiliare prevalente	4	44	9	288	342	
Conduzione con salariati	3	9	5	96	111	
Conduzione a colonia parziaria appoderata	-	1	1	6	8	
Altra forma di conduzione	1	-	-	1	2	
TOTALE	16	87	21	620	738	
ZONE ALTIMETRICHE						
Montagna	11	45	10	278	341	
Collina	3	29	10	321	360	
Pianura	2	13	1	21	37	
TOTALE	16	87	21	620	738	

Tavola 2.58 - Giornate di lavoro aziendale per categoria di manodopera familiare, forma di conduzione, zona altimetrica e sesso

FORME DI CONDUZIONE		FAMILIARI E PARENTI DEL CONDUTTORE			
ZONE ALTIMETRICHE	Conduttore	Coniuge	Altri familiari del conduttore	Parenti del conduttore	Totale
TOTALE					
FORME DI CONDUZIONE					
Conduzione diretta del coltivatore	2.083.794	356.146	336.895	151.159	2.927.994
Con solo manodopera familiare	1.746.408	302.729	286.481	128.130	2.463.748
Con manodopera familiare prevalente	275.917	47.757	44.510	20.799	388.983
Con manodopera extrafamiliare prevalente	61.469	5.660	5.904	2.230	75.263
Conduzione con salariati	51.308	5.197	4.320	1.901	62.726
Conduzione a colonia parziaria appoderata	668	75	55	202	1.000
Altra forma di conduzione	-	-	-	-	-
TOTALE	2.135.770	361.418	341.270	153.262	2.991.720
ZONE ALTIMETRICHE					
Montagna	715.504	106.847	103.086	33.811	959.248
Collina	1.277.673	225.553	203.063	109.040	1.815.329
Pianura	142.593	29.018	35.121	10.411	217.143
TOTALE	2.135.770	361.418	341.270	153.262	2.991.720
MASCHI					
FORME DI CONDUZIONE					
Conduzione diretta del coltivatore	1.784.211	163.890	285.200	130.297	2.363.598
Con solo manodopera familiare	1.496.066	142.504	243.443	109.865	1.991.878
Con manodopera familiare prevalente	240.480	18.790	36.916	18.444	314.630
Con manodopera extrafamiliare prevalente	47.665	2.596	4.841	1.988	57.090
Conduzione con salariati	38.924	2.211	3.709	1.542	46.386
Conduzione a colonia parziaria appoderata	529	30	15	202	776
Altra forma di conduzione	-	-	-	-	-
TOTALE	1.823.664	166.131	288.924	132.041	2.410.760
ZONE ALTIMETRICHE					
Montagna	620.722	41.486	84.241	26.909	773.358
Collina	1.088.546	109.368	175.390	95.809	1.469.113
Pianura	114.396	15.277	29.293	9.323	168.289
TOTALE	1.823.664	166.131	288.924	132.041	2.410.760
FEMMINE					
FORME DI CONDUZIONE					
Conduzione diretta del coltivatore	299.583	192.256	51.695	20.862	564.396
Con solo manodopera familiare	250.342	160.225	43.038	18.265	471.870
Con manodopera familiare prevalente	35.437	28.967	7.594	2.355	74.353
Con manodopera extrafamiliare prevalente	13.804	3.064	1.063	242	18.173
Conduzione con salariati	12.384	2.986	611	359	16.340
Conduzione a colonia parziaria appoderata	139	45	40	-	224
Altra forma di conduzione	-	-	-	-	-
TOTALE	312.106	195.287	52.346	21.221	580.960
ZONE ALTIMETRICHE					
Montagna	94.782	65.361	18.845	6.902	185.890
Collina	189.127	116.185	27.673	13.231	346.216
Pianura	28.197	13.741	5.828	1.088	48.854
TOTALE	312.106	195.287	52.346	21.221	580.960

Tavola 2.59 - Giornate di lavoro aziendale per categoria di altra manodopera aziendale, forma di conduzione, zona altimetrica e sesso

	ALTRA MANODOPERA AZIENDALE				
FORME DI CONDUZIONE	DIRIGENTI E IMPIEGATI		OPERAI ED ASSIMILATI		Totale
ZONE ALTIMETRICHE	A tempo indeterminato	A tempo determinato	A tempo indeterminato	A tempo determinato	
TOTALE					
FORME DI CONDUZIONE					
Conduzione diretta del coltivatore	3.099	45.437	16.502	280.650	345.688
Con manodopera familiare prevalente	936	17.659	4.839	91.575	115.009
Con manodopera extrafamiliare prevalente	2.163	27.778	11.663	189.075	230.679
Conduzione con salariati	6.958	18.077	16.626	136.780	178.441
Conduzione a colonia parziaria appoderata	-	700	204	1.043	1.947
Altra forma di conduzione	1.125	-	-	1.044	2.169
TOTALE	11.182	64.214	33.332	419.517	528.245
ZONE ALTIMETRICHE					
Montagna	5.015	19.084	8.407	155.531	188.037
Collina	4.332	34.170	21.395	231.528	291.425
Pianura	1.835	10.960	3.530	32.458	48.783
TOTALE	11.182	64.214	33.332	419.517	528.245
MASCHI					
FORME DI CONDUZIONE					
Conduzione diretta del coltivatore	1.833	39.236	15.265	234.427	290.761
Con manodopera familiare prevalente	317	15.145	4.379	78.033	97.874
Con manodopera extrafamiliare prevalente	1.516	24.091	10.886	156.394	192.887
Conduzione con salariati	6.576	17.042	16.052	122.298	161.968
Conduzione a colonia parziaria appoderata	-	600	102	732	1.434
Altra forma di conduzione	855	-	-	844	1.699
TOTALE	9.264	56.878	31.419	358.301	455.862
ZONE ALTIMETRICHE					
Montagna	3.884	14.808	7.436	120.978	147.106
Collina	3.925	32.012	20.554	206.372	262.863
Pianura	1.455	10.058	3.429	30.951	45.893
TOTALE	9.264	56.878	31.419	358.301	455.862
FEMMINE					
FORME DI CONDUZIONE					
Conduzione diretta del coltivatore	1.266	6.201	1.237	46.223	54.927
Con manodopera familiare prevalente	619	2.514	460	13.542	17.135
Con manodopera extrafamiliare prevalente	647	3.687	777	32.681	37.792
Conduzione con salariati	382	1.035	574	14.482	16.473
Conduzione a colonia parziaria appoderata	-	100	102	311	513
Altra forma di conduzione	270	-	-	200	470
TOTALE	1.918	7.336	1.913	61.216	72.383
ZONE ALTIMETRICHE					
Montagna	1.131	4.276	971	34.553	40.931
Collina	407	2.158	841	25.156	28.562
Pianura	380	902	101	1.507	2.890
TOTALE	1.918	7.336	1.913	61.216	72.383

Tavola 2.60 - Componenti della manodopera familiare per categoria, classe di superficie totale, classe di superficie agricola utilizzata (SAU) e sesso

		FAMILIARI E PARENTI DEL CONDUTTORE					
CLASSI DI SUPERFICIE TOTALE CLASSI DI SAU	Conduttore	CONIUGE		ALTRI FAMILIARI DEL CONDUTTORE		Parenti del conduttore	Totale
		Totale	Di cui che lavora in azienda	Totale	Di cui che lavorano in azienda		
TOTALE							
CLASSI DI SUPERFICIE TOTALE (in ettari)							
Senza superficie	29	18	12	24	9	5	76
Meno di 1 ettaro	25.437	15.259	7.677	17.740	4.116	1.895	60.331
1 -- 2	9.887	6.011	2.899	7.077	2.138	1.050	24.025
2 -- 3	4.891	3.079	1.522	3.600	1.154	494	12.064
3 -- 5	5.200	3.162	1.516	3.905	1.184	510	12.777
5 -- 10	4.858	2.976	1.424	3.701	1.185	429	11.964
10 -- 20	2.743	1.655	814	2.230	702	249	6.877
20 -- 30	984	582	303	843	300	100	2.509
30 -- 50	731	423	204	659	212	53	1.866
50 -- 100	487	274	126	465	142	57	1.283
100 ed oltre	210	112	50	186	56	16	524
TOTALE	55.457	33.551	16.547	40.430	11.198	4.858	134.296
CLASSI DI SAU (in ettari)							
Senza superficie	94	36	14	35	11	5	170
Meno di 1 ettaro	27.378	16.385	8.196	19.161	4.567	2.127	65.051
1 -- 2	9.262	5.717	2.797	6.650	2.038	981	22.610
2 -- 3	4.500	2.811	1.380	3.299	1.059	466	11.076
3 -- 5	4.835	2.945	1.402	3.647	1.079	441	11.868
5 -- 10	4.535	2.788	1.342	3.491	1.119	393	11.207
10 -- 20	2.611	1.571	785	2.141	665	227	6.550
20 -- 30	935	553	282	799	276	108	2.395
30 -- 50	699	404	194	642	211	50	1.795
50 -- 100	436	249	113	416	129	49	1.150
100 ed oltre	172	92	42	149	44	11	424
TOTALE	55.457	33.551	16.547	40.430	11.198	4.858	134.296
MASCHI							
CLASSI DI SUPERFICIE TOTALE (in ettari)							
Senza superficie	18	8	7	13	7	3	42
Meno di 1 ettaro	17.319	4.065	3.236	10.221	3.200	1.689	33.294
1 -- 2	7.029	1.302	991	4.093	1.629	889	13.313
2 -- 3	3.548	648	507	2.040	880	430	6.666
3 -- 5	3.826	622	466	2.201	873	413	7.062
5 -- 10	3.600	560	420	2.128	891	347	6.635
10 -- 20	2.097	292	215	1.294	541	206	3.889
20 -- 30	731	122	93	520	231	80	1.453
30 -- 50	564	74	50	362	160	47	1.047
50 -- 100	385	48	31	264	110	46	743
100 ed oltre	166	20	13	104	41	13	303
TOTALE	39.283	7.761	6.029	23.240	8.563	4.163	74.447
CLASSI DI SAU (in ettari)							
Senza superficie	67	14	9	19	9	3	103
Meno di 1 ettaro	18.729	4.276	3.400	11.026	3.543	1.900	35.931
1 -- 2	6.617	1.225	938	3.831	1.533	817	12.490
2 -- 3	3.242	596	460	1.881	807	394	6.113
3 -- 5	3.558	598	445	2.079	805	360	6.595
5 -- 10	3.352	531	401	2.000	851	320	6.203
10 -- 20	1.996	273	202	1.252	512	190	3.711
20 -- 30	696	116	87	485	215	83	1.380
30 -- 50	545	74	49	345	159	47	1.011
50 -- 100	349	41	26	244	99	40	674
100 ed oltre	132	17	12	78	30	9	236
TOTALE	39.283	7.761	6.029	23.240	8.563	4.163	74.447

Tavola 2.60 segue - Componenti della manodopera familiare per categoria, classe di superficie totale, classe di superficie agricola utilizzata (SAU) e sesso

		FAMILIARI E PARENTI DEL CONDUTTORE					
CLASSI DI SUPERFICIE TOTALE CLASSI DI SAU	Conduttore	CONIUGE		ALTRI FAMILIARI DEL CONDUTTORE		Parenti del conduttore	Totale
		Totale	Di cui che lavora in azienda	Totale	Di cui che lavorano in azienda		
FEMMINE							
CLASSI DI SUPERFICIE TOTALE (in ettari)							
Senza superficie	11	10	5	11	2	2	34
Meno di 1 ettaro	8.118	11.194	4.441	7.519	916	206	27.037
1 -- 2	2.858	4.709	1.908	2.984	509	161	10.712
2 -- 3	1.343	2.431	1.015	1.560	274	64	5.398
3 -- 5	1.374	2.540	1.050	1.704	311	97	5.715
5 -- 10	1.258	2.416	1.004	1.573	294	82	5.329
10 -- 20	646	1.363	599	936	161	43	2.988
20 -- 30	253	460	210	323	69	20	1.056
30 -- 50	167	349	154	297	52	6	819
50 -- 100	102	226	95	201	32	11	540
100 ed oltre	44	92	37	82	15	3	221
TOTALE	16.174	25.790	10.518	17.190	2.635	695	59.849
CLASSI DI SAU (in ettari)							
Senza superficie	27	22	5	16	2	2	67
Meno di 1 ettaro	8.649	12.109	4.796	8.135	1.024	227	29.120
1 -- 2	2.645	4.492	1.859	2.819	505	164	10.120
2 -- 3	1.258	2.215	920	1.418	252	72	4.963
3 -- 5	1.277	2.347	957	1.568	274	81	5.273
5 -- 10	1.183	2.257	941	1.491	268	73	5.004
10 -- 20	615	1.298	583	889	153	37	2.839
20 -- 30	239	437	195	314	61	25	1.015
30 -- 50	154	330	145	297	52	3	784
50 -- 100	87	208	87	172	30	9	476
100 ed oltre	40	75	30	71	14	2	188
TOTALE	16.174	25.790	10.518	17.190	2.635	695	59.849

Tavola 2.61 - Persone per categoria di altra manodopera aziendale, classe di superficie totale, classe di superficie agricola utilizzata (SAU) e sesso

ALTRA MANODOPERA AZIENDALE					
CLASSI DI SUPERFICIE TOTALE CLASSI DI SAU	DIRIGENTI E IMPIEGATI		OPERAI ED ASSIMILATI		Totale
	A tempo indeterminato	A tempo determinato	A tempo indeterminato	A tempo determinato	
TOTALE					
CLASSI DI SUPERFICIE TOTALE (in ettari)					
Senza superficie	3	4	6	4	17
Meno di 1 ettaro	23	334	59	2.074	2.490
1 -- 2	8	200	50	1.634	1.892
2 -- 3	6	99	29	975	1.109
3 -- 5	15	181	58	1.230	1.484
5 -- 10	10	167	52	1.275	1.504
10 -- 20	-	121	35	910	1.066
20 -- 30	7	69	37	394	507
30 -- 50	3	36	24	360	423
50 -- 100	-	84	20	468	572
100 ed oltre	17	79	33	1.276	1.405
TOTALE	92	1.374	403	10.600	12.469
CLASSI DI SAU (in ettari)					
Senza superficie	9	4	10	192	215
Meno di 1 ettaro	24	392	71	2.379	2.866
1 -- 2	10	171	49	1.602	1.832
2 -- 3	8	102	27	1.018	1.155
3 -- 5	14	178	54	1.124	1.370
5 -- 10	6	152	51	1.176	1.385
10 -- 20	-	116	36	875	1.027
20 -- 30	8	67	32	375	482
30 -- 50	3	39	29	353	424
50 -- 100	-	89	15	423	527
100 ed oltre	10	64	29	1.083	1.186
TOTALE	92	1.374	403	10.600	12.469
MASCHI					
CLASSI DI SUPERFICIE TOTALE (in ettari)					
Senza superficie	3	1	5	4	13
Meno di 1 ettaro	19	327	57	2.011	2.414
1 -- 2	4	188	49	1.561	1.802
2 -- 3	3	94	26	842	965
3 -- 5	12	171	55	1.095	1.333
5 -- 10	9	142	49	1.104	1.304
10 -- 20	-	108	32	829	969
20 -- 30	4	61	33	359	457
30 -- 50	3	32	23	299	357
50 -- 100	-	68	20	410	498
100 ed oltre	16	73	32	978	1.099
TOTALE	73	1.265	381	9.492	11.211
CLASSI DI SAU (in ettari)					
Senza superficie	9	1	9	185	204
Meno di 1 ettaro	19	383	69	2.296	2.767
1 -- 2	7	158	48	1.518	1.731
2 -- 3	5	98	24	871	998
3 -- 5	10	167	51	1.011	1.239
5 -- 10	6	129	48	1.018	1.201
10 -- 20	-	104	32	793	929
20 -- 30	5	59	29	345	438
30 -- 50	3	35	28	288	354
50 -- 100	-	73	15	362	450
100 ed oltre	9	58	28	805	900
TOTALE	73	1.265	381	9.492	11.211

Tavola 2.61 segue - Persone per categoria di altra manodopera aziendale, classe di superficie totale, classe di superficie agricola utilizzata (SAU) e sesso

ALTRA MANODOPERA AZIENDALE					
CLASSI DI SUPERFICIE TOTALE CLASSI DI SAU	DIRIGENTI E IMPIEGATI		OPERAI ED ASSIMILATI		Totale
	A tempo indeterminato	A tempo determinato	A tempo indeterminato	A tempo determinato	
	FEMMINE				
CLASSI DI SUPERFICIE TOTALE (in ettari)					
Senza superficie	-	3	1	-	4
Meno di 1 ettaro	4	7	2	63	76
1 -- 2	4	12	1	73	90
2 -- 3	3	5	3	133	144
3 -- 5	3	10	3	135	151
5 -- 10	1	25	3	171	200
10 -- 20	-	13	3	81	97
20 -- 30	3	8	4	35	50
30 -- 50	-	4	1	61	66
50 -- 100	-	16	-	58	74
100 ed oltre	1	6	1	298	306
TOTALE	19	109	22	1.108	1.258
CLASSI DI SAU (in ettari)					
Senza superficie	-	3	1	7	11
Meno di 1 ettaro	5	9	2	83	99
1 -- 2	3	13	1	84	101
2 -- 3	3	4	3	147	157
3 -- 5	4	11	3	113	131
5 -- 10	-	23	3	158	184
10 -- 20	-	12	4	82	98
20 -- 30	3	8	3	30	44
30 -- 50	-	4	1	65	70
50 -- 100	-	16	-	61	77
100 ed oltre	1	6	1	278	286
TOTALE	19	109	22	1.108	1.258

Tavola 2.62 - Persone per categoria di manodopera familiare, forma di conduzione, zona altimetrica e sesso

		FAMILIARI E PARENTI DEL CONDUTTORE					
FORME DI CONDUZIONE ZONE ALTIMETRICHE	Conduttore	CONIUGE		ALTRI FAMILIARI DEL CONDUTTORE		Parenti del conduttore	Totale
		Totale	Di cui che lavora in azienda	Totale	Di cui che lavorano in azienda		
TOTALE							
FORME DI CONDUZIONE							
Conduzione diretta del coltivatore	52.749	32.232	16.221	39.227	11.059	4.778	128.986
<i>Con solo manodopera familiare</i>	45.728	28.379	14.459	34.921	9.809	4.145	113.173
<i>Con manodopera familiare prevalente</i>	4.529	2.705	1.447	3.161	1.058	541	10.936
<i>Con manodopera extrafamiliare prevalente</i>	2.492	1.148	315	1.145	192	92	4.877
Conduzione con salariati	2.679	1.306	322	1.179	136	77	5.241
Conduzione a colonia parziaria appoderata	29	13	4	24	3	3	69
TOTALE	55.457	33.551	16.547	40.430	11.198	4.858	134.296
ZONE ALTIMETRICHE							
Montagna	15.249	8.939	4.760	11.128	2.768	964	36.280
Collina	36.127	22.576	10.674	26.867	7.340	3.605	89.175
Pianura	4.081	2.036	1.113	2.435	1.090	289	8.841
TOTALE	55.457	33.551	16.547	40.430	11.198	4.858	134.296
MASCHI							
FORME DI CONDUZIONE							
Conduzione diretta del coltivatore	37.717	7.406	5.879	22.624	8.472	4.099	71.846
<i>Con solo manodopera familiare</i>	32.957	6.587	5.263	20.299	7.556	3.556	63.399
<i>Con manodopera familiare prevalente</i>	3.203	598	489	1.750	781	456	6.007
<i>Con manodopera extrafamiliare prevalente</i>	1.557	221	127	575	135	87	2.440
Conduzione con salariati	1.548	350	148	605	90	61	2.564
Conduzione a colonia parziaria appoderata	18	5	2	11	1	3	37
TOTALE	39.283	7.761	6.029	23.240	8.563	4.163	74.447
ZONE ALTIMETRICHE							
Montagna	10.825	1.904	1.411	6.275	2.021	782	19.786
Collina	25.716	5.205	4.106	15.506	5.706	3.120	49.547
Pianura	2.742	652	512	1.459	836	261	5.114
TOTALE	39.283	7.761	6.029	23.240	8.563	4.163	74.447
FEMMINE							
FORME DI CONDUZIONE							
Conduzione diretta del coltivatore	15.032	24.826	10.342	16.603	2.587	679	57.140
<i>Con solo manodopera familiare</i>	12.771	21.792	9.196	14.622	2.253	589	49.774
<i>Con manodopera familiare prevalente</i>	1.326	2.107	958	1.411	277	85	4.929
<i>Con manodopera extrafamiliare prevalente</i>	935	927	188	570	57	5	2.437
Conduzione con salariati	1.131	956	174	574	46	16	2.677
Conduzione a colonia parziaria appoderata	11	8	2	13	2	-	32
TOTALE	16.174	25.790	10.518	17.190	2.635	695	59.849
ZONE ALTIMETRICHE							
Montagna	4.424	7.035	3.349	4.853	747	182	16.494
Collina	10.411	17.371	6.568	11.361	1.634	485	39.628
Pianura	1.339	1.384	601	976	254	28	3.727
TOTALE	16.174	25.790	10.518	17.190	2.635	695	59.849

Tavola 2.63 - Persone per categoria di altra manodopera aziendale, forma di conduzione, zona altimetrica e sesso

	ALTRA MANODOPERA AZIENDALE				
FORME DI CONDUZIONE ZONE ALTIMETRICHE	DIRIGENTI E IMPIEGATI		OPERAI ED ASSIMILATI		Totale
	A tempo indeterminato	A tempo determinato	A tempo indeterminato	A tempo determinato	
TOTALE					
FORME DI CONDUZIONE					
Conduzione diretta del coltivatore	29	1.155	263	8.303	9.750
Con manodopera familiare prevalente	17	686	125	4.924	5.752
Con manodopera extrafamiliare prevalente	12	469	138	3.379	3.998
Conduzione con salariati	58	212	138	2.265	2.673
Conduzione a colonia parziaria appoderata	-	7	2	15	24
Altra forma di conduzione	5	-	-	17	22
TOTALE	92	1.374	403	10.600	12.469
ZONE ALTIMETRICHE					
Montagna	41	401	64	3.088	3.594
Collina	39	722	310	6.821	7.892
Pianura	12	251	29	691	983
TOTALE	92	1.374	403	10.600	12.469
MASCHI					
FORME DI CONDUZIONE					
Conduzione diretta del coltivatore	14	1.059	248	7.503	8.824
Con manodopera familiare prevalente	6	650	119	4.569	5.344
Con manodopera extrafamiliare prevalente	8	409	129	2.934	3.480
Conduzione con salariati	55	200	132	1.964	2.351
Conduzione a colonia parziaria appoderata	-	6	1	9	16
Altra forma di conduzione	4	-	-	16	20
TOTALE	73	1.265	381	9.492	11.211
ZONE ALTIMETRICHE					
Montagna	27	339	54	2.426	2.846
Collina	36	688	299	6.400	7.423
Pianura	10	238	28	666	942
TOTALE	73	1.265	381	9.492	11.211
FEMMINE					
FORME DI CONDUZIONE					
Conduzione diretta del coltivatore	15	96	15	800	926
Con manodopera familiare prevalente	11	36	6	355	408
Con manodopera extrafamiliare prevalente	4	60	9	445	518
Conduzione con salariati	3	12	6	301	322
Conduzione a colonia parziaria appoderata	-	1	1	6	8
Altra forma di conduzione	1	-	-	1	2
TOTALE	19	109	22	1.108	1.258
ZONE ALTIMETRICHE					
Montagna	14	62	10	662	748
Collina	3	34	11	421	469
Pianura	2	13	1	25	41
TOTALE	19	109	22	1.108	1.258

Tavola 2.64 - Componenti la famiglia del conduttore per numero di componenti, classe di superficie agricola utilizzata (SAU) , classe di giornate di lavoro aziendale e sesso

	NUMERO DI COMPONENTI							
CLASSI DI SAU	1	2	3	4	5	6 ED OLTRE		Totale
CLASSI DI GIORNATE DI LAVORO AZIENDALE						Famiglie	Componenti	
TOTALE								
CLASSI DI SAU (in ettari)								
Senza superficie	50	50	39	16	10	-	-	165
Meno di 1 ettaro	8.070	20.208	11.277	15.872	6.945	88	552	62.924
1 -- 2	2.559	6.838	4.386	5.236	2.375	38	235	21.629
2 -- 3	1.220	3.224	2.253	2.768	1.035	18	110	10.610
3 -- 5	1.373	3.292	2.406	2.972	1.225	26	159	11.427
5 -- 10	1.217	3.204	2.283	2.760	1.210	23	140	10.814
10 -- 20	735	1.612	1.416	1.796	670	15	94	6.323
20 -- 30	261	578	480	644	300	4	24	2.287
30 -- 50	211	374	339	508	270	7	43	1.745
50 -- 100	137	212	189	360	185	3	18	1.101
100 ed oltre	58	94	69	120	60	2	12	413
TOTALE	15.891	39.686	25.137	33.052	14.285	224	1.387	129.438
CLASSI DI GIORNATE DI LAVORO AZIENDALE								
Meno di 50	12.991	34.393	21.791	29.919	13.028	141	1.219	113.341
50 -- 100	1.474	2.931	1.736	1.573	612	29	72	8.398
100 -- 200	845	1.535	1.014	954	381	25	50	4.779
200 -- 300	253	414	278	276	129	13	20	1.370
300 -- 500	328	413	318	330	135	16	26	1.550
500 -- 1000	-	-	-	-	-	-	-	-
1000 -- 2500	-	-	-	-	-	-	-	-
2500 ed oltre	-	-	-	-	-	-	-	-
TOTALE	15.891	39.686	25.137	33.052	14.285	224	1.387	129.438
MASCHI								
CLASSI DI SAU (in ettari)								
Senza superficie	41	28	20	7	4	-	-	100
Meno di 1 ettaro	5.035	10.305	6.071	8.515	3.800	88	305	34.031
1 -- 2	1.568	3.539	2.365	2.768	1.302	38	131	11.673
2 -- 3	768	1.665	1.215	1.471	547	18	53	5.719
3 -- 5	911	1.710	1.286	1.572	675	26	81	6.235
5 -- 10	781	1.672	1.246	1.471	632	23	81	5.883
10 -- 20	498	843	770	1.000	363	15	47	3.521
20 -- 30	184	305	273	356	166	4	13	1.297
30 -- 50	157	194	191	262	138	7	22	964
50 -- 100	103	115	110	196	100	3	10	634
100 ed oltre	43	46	40	63	29	2	6	227
TOTALE	10.089	20.422	13.587	17.681	7.756	224	749	70.284
CLASSI DI GIORNATE DI LAVORO AZIENDALE								
Meno di 50	7.592	16.002	10.774	15.086	6.750	141	614	56.818
50 -- 100	1.236	2.427	1.433	1.278	479	29	56	6.909
100 -- 200	734	1.270	851	783	302	25	41	3.981
200 -- 300	226	357	240	239	102	13	12	1.176
300 -- 500	301	366	289	295	123	16	26	1.400
500 -- 1000	-	-	-	-	-	-	-	-
1000 -- 2500	-	-	-	-	-	-	-	-
2500 ed oltre	-	-	-	-	-	-	-	-
TOTALE	10.089	20.422	13.587	17.681	7.756	224	749	70.284

Tavola 2.64 segue - Componenti la famiglia del conduttore per numero di componenti , classe di superficie agricola utilizzata (SAU), classe di giornate di lavoro aziendale e sesso

	NUMERO DI COMPONENTI							
CLASSI DI SAU CLASSI DI GIORNATE DI LAVORO AZIENDALE	1	2	3	4	5	6 ED OLTRE		Totale
						Famiglie	Componenti	
FEMMINE								
CLASSI DI SAU (in ettari)								
Senza superficie	9	22	19	9	6	-	-	65
Meno di 1 ettaro	3.035	9.903	5.206	7.357	3.145	88	247	28.893
1 -- 2	991	3.299	2.021	2.468	1.073	38	104	9.956
2 -- 3	452	1.559	1.038	1.297	488	18	57	4.891
3 -- 5	462	1.582	1.120	1.400	550	26	78	5.192
5 -- 10	436	1.532	1.037	1.289	578	23	59	4.931
10 -- 20	237	769	646	796	307	15	47	2.802
20 -- 30	77	273	207	288	134	4	11	990
30 -- 50	54	180	148	246	132	7	21	781
50 -- 100	34	97	79	164	85	3	8	467
100 ed oltre	15	48	29	57	31	2	6	186
TOTALE	5.802	19.264	11.550	15.371	6.529	224	638	59.154
CLASSI DI GIORNATE DI LAVORO AZIENDALE								
Meno di 50	5.399	18.391	11.017	14.833	6.278	141	605	56.523
50 -- 100	238	504	303	295	133	29	16	1.489
100 -- 200	111	265	163	171	79	25	9	798
200 -- 300	27	57	38	37	27	13	8	194
300 -- 500	27	47	29	35	12	16	-	150
500 -- 1000	-	-	-	-	-	-	-	-
1000 -- 2500	-	-	-	-	-	-	-	-
2500 ed oltre	-	-	-	-	-	-	-	-
TOTALE	5.802	19.264	11.550	15.371	6.529	224	638	59.154

Tavola 2.65 - Componenti la famiglia del conduttore per numero di componenti, forma di conduzione, zona altimetrica e sesso

FORME DI CONDUZIONE ZONE ALTIMETRICHE	NUMERO DI COMPONENTI							Totale
	1	2	3	4	5	6 ED OLTRE		
						Famiglie	Componenti	
TOTALE								
FORME DI CONDUZIONE								
Conduzione diretta del coltivatore	14.723	37.780	24.339	32.056	13.935	222	1.375	124.208
Con solo manodopera familiare	12.306	32.700	21.570	28.744	12.510	194	1.198	109.028
Con manodopera familiare prevalente	1.307	3.394	2.049	2.388	1.105	24	152	10.395
Con manodopera extrafamiliare prevalente	1.110	1.686	720	924	320	4	25	4.785
Conduzione con salariati	1.160	1.882	792	968	350	2	12	5.164
Conduzione a colonia parziaria appoderata	8	24	6	28	-	-	-	66
TOTALE	15.891	39.686	25.137	33.052	14.285	224	1.387	129.438
ZONE ALTIMETRICHE								
Montagna	4.640	10.342	6.984	9.124	3.795	70	431	35.316
Collina	9.733	26.416	16.710	22.176	9.635	145	900	85.570
Pianura	1.518	2.928	1.443	1.752	855	9	56	8.552
TOTALE	15.891	39.686	25.137	33.052	14.285	224	1.387	129.438
MASCHI								
FORME DI CONDUZIONE								
Conduzione diretta del coltivatore	9.582	19.504	13.180	17.162	7.576	222	743	67.747
Con solo manodopera familiare	8.238	16.947	11.713	15.475	6.811	194	659	59.843
Con manodopera familiare prevalente	817	1.743	1.097	1.234	587	24	73	5.551
Con manodopera extrafamiliare prevalente	527	814	370	453	178	4	11	2.353
Conduzione con salariati	502	907	404	504	180	2	6	2.503
Conduzione a colonia parziaria appoderata	5	11	3	15	-	-	-	34
TOTALE	10.089	20.422	13.587	17.681	7.756	224	749	70.284
ZONE ALTIMETRICHE								
Montagna	2.903	5.280	3.711	4.852	2.030	70	228	19.004
Collina	6.135	13.536	9.085	11.924	5.258	145	489	46.427
Pianura	1.051	1.606	791	905	468	9	32	4.853
TOTALE	10.089	20.422	13.587	17.681	7.756	224	749	70.284
FEMMINE								
FORME DI CONDUZIONE								
Conduzione diretta del coltivatore	5.141	18.276	11.159	14.894	6.359	222	632	56.461
Con solo manodopera familiare	4.068	15.753	9.857	13.269	5.699	194	539	49.185
Con manodopera familiare prevalente	490	1.651	952	1.154	518	24	79	4.844
Con manodopera extrafamiliare prevalente	583	872	350	471	142	4	14	2.432
Conduzione con salariati	658	975	388	464	170	2	6	2.661
Conduzione a colonia parziaria appoderata	3	13	3	13	-	-	-	32
TOTALE	5.802	19.264	11.550	15.371	6.529	224	638	59.154
ZONE ALTIMETRICHE								
Montagna	1.737	5.062	3.273	4.272	1.765	70	203	16.312
Collina	3.598	12.880	7.625	10.252	4.377	145	411	39.143
Pianura	467	1.322	652	847	387	9	24	3.699
TOTALE	5.802	19.264	11.550	15.371	6.529	224	638	59.154

Tavola 2.66 - Componenti la famiglia e parenti del conduttore con attività lavorativa esercitata esclusivamente o prevalentemente presso l'azienda o fuori l'azienda per settore di attività economica, classe di superficie agricola utilizzata (SAU) e forma di conduzione

CLASSI DI SAU FORME DI CONDUZIONE	Esclusivamente presso l'azienda	PREVALENTEMENTE PRESSO L'AZIENDA					Totale
		In agricoltura	Nell'industria	Nel commercio, pubblici esercizi e alberghi	Nei servizi (esclusa la Pubblica Ammin.)	Nella Pubblica Ammin.	
CONDUTTORE							
CLASSI DI SAU (in ettari)							
Senza superficie	83	-	-	-	-	-	-
Meno di 1 ettaro	19.385	9	2	2	1	3	17
1 -- 2	6.825	12	2	4	1	1	20
2 -- 3	3.332	8	2	2	1	4	17
3 -- 5	3.692	8	3	-	5	2	18
5 -- 10	3.483	21	4	1	4	2	32
10 -- 20	2.049	22	3	1	5	-	31
20 -- 30	762	11	2	2	5	1	21
30 -- 50	575	9	1	-	3	-	13
50 -- 100	346	8	-	1	3	-	12
100 ed oltre	145	3	-	1	1	-	5
TOTALE	40.677	111	19	14	29	13	186
FORME DI CONDUZIONE							
Conduzione diretta del coltivatore	38.570	109	19	13	26	13	180
Con solo manodopera familiare	33.262	89	14	7	19	13	142
Con manodopera familiare prevalente	3.445	18	5	4	6	-	33
Con manodopera extrafamiliare prevalente	1.863	2	-	2	1	-	5
Conduzione con salariati	2.086	2	-	1	3	-	6
Conduzione a colonia parziaria appoderata	21	-	-	-	-	-	-
TOTALE	40.677	111	19	14	29	13	186
CONIUGE							
CLASSI DI SAU (in ettari)							
Senza superficie	30	-	-	-	-	-	-
Meno di 1 ettaro	13.242	1	-	-	1	-	2
1 -- 2	4.764	2	-	1	-	-	3
2 -- 3	2.311	1	-	-	-	-	1
3 -- 5	2.419	2	-	-	-	1	3
5 -- 10	2.268	1	-	-	-	-	1
10 -- 20	1.230	5	-	-	-	-	5
20 -- 30	392	2	-	-	-	-	2
30 -- 50	314	-	-	-	-	1	1
50 -- 100	181	1	-	-	-	-	1
100 ed oltre	64	-	-	-	-	-	-
TOTALE	27.215	15	-	1	1	2	19
FORME DI CONDUZIONE							
Conduzione diretta del coltivatore	26.155	15	-	1	1	2	19
Con solo manodopera familiare	23.120	13	-	-	1	2	16
Con manodopera familiare prevalente	2.144	2	-	1	-	-	3
Con manodopera extrafamiliare prevalente	891	-	-	-	-	-	-
Conduzione con salariati	1.051	-	-	-	-	-	-
Conduzione a colonia parziaria appoderata	9	-	-	-	-	-	-
TOTALE	27.215	15	-	1	1	2	19

Tavola 2.66 segue - Componenti la famiglia e parenti del conduttore con attività lavorativa esercitata esclusivamente o prevalentemente presso l'azienda o fuori l'azienda per settore di attività economica, classe di superficie agricola utilizzata (SAU) e forma di conduzione

CLASSI DI SAU FORME DI CONDUZIONE	Esclusivamente presso l'azienda	PREVALENTEMENTE PRESSO L'AZIENDA					Totale
		In agricoltura	Nell'industria	Nel commercio, pubblici esercizi e alberghi	Nei servizi (esclusa la Pubblica Ammin.)	Nella Pubblica Ammin.	
ALTRI FAMILIARI CHE LAVORANO IN AZIENDA							
CLASSI DI SAU (in ettari)							
Senza superficie	10	-	-	-	-	-	-
Meno di 1 ettaro	3.006	-	-	1	-	-	1
1 -- 2	1.324	1	-	-	1	-	2
2 -- 3	694	-	-	-	-	-	-
3 -- 5	737	-	-	-	-	-	-
5 -- 10	822	1	-	-	-	-	1
10 -- 20	487	2	1	-	-	-	3
20 -- 30	192	3	-	-	-	-	3
30 -- 50	167	1	-	-	1	1	3
50 -- 100	95	2	-	-	-	2	4
100 ed oltre	33	-	-	-	-	1	1
TOTALE	7.567	10	1	1	2	4	18
FORME DI CONDUZIONE							
Conduzione diretta del coltivatore	7.464	10	1	1	2	2	16
Con solo manodopera familiare	6.629	8	1	1	2	-	12
Con manodopera familiare prevalente	709	2	-	-	-	1	3
Con manodopera extrafamiliare prevalente	126	-	-	-	-	1	1
Conduzione con salariati	100	-	-	-	-	2	2
Conduzione a colonia parziaria appoderata	3	-	-	-	-	-	-
TOTALE	7.567	10	1	1	2	4	18
PARENTI							
CLASSI DI SAU (in ettari)							
Senza superficie	3	-	-	-	-	-	-
Meno di 1 ettaro	998	1	-	-	-	-	1
1 -- 2	464	1	-	-	-	-	1
2 -- 3	231	-	-	-	-	1	1
3 -- 5	231	-	-	-	-	-	-
5 -- 10	209	-	-	-	-	-	-
10 -- 20	133	-	-	-	-	1	1
20 -- 30	60	-	-	-	1	-	1
30 -- 50	26	1	-	-	-	-	1
50 -- 100	30	2	-	-	-	-	2
100 ed oltre	6	-	-	-	-	-	-
TOTALE	2.391	5	-	-	1	2	8
FORME DI CONDUZIONE							
Conduzione diretta del coltivatore	2.342	5	-	-	1	2	8
Con solo manodopera familiare	2.029	4	-	-	-	2	6
Con manodopera familiare prevalente	279	1	-	-	1	-	2
Con manodopera extrafamiliare prevalente	34	-	-	-	-	-	-
Conduzione con salariati	48	-	-	-	-	-	-
Conduzione a colonia parziaria appoderata	1	-	-	-	-	-	-
TOTALE	2.391	5	-	-	1	2	8

Tavola 2.66 segue - Componenti la famiglia e parenti del conduttore con attività lavorativa esercitata esclusivamente o prevalentemente presso l'azienda o fuori l'azienda per settore di attività economica, classe di superficie agricola utilizzata (SAU) e forma di conduzione

CLASSI DI SAU FORME DI CONDUZIONE	PREVALENTEMENTE FUORI L'AZIENDA					Totale
	In agricoltura	Nell'industria	Nel commercio, pubblici esercizi e alberghi	Nei servizi (esclusa la Pubblica Ammin.)	Nella Pubblica Ammin.	
CONDUTTORE						
CLASSI DI SAU (in ettari)						
Senza superficie	2	3	2	1	3	11
Meno di 1 ettaro	1.070	1.507	1.329	1.813	2.257	7.976
1 -- 2	529	448	315	526	599	2.417
2 -- 3	293	208	156	215	279	1.151
3 -- 5	314	166	129	242	274	1.125
5 -- 10	289	164	127	182	258	1.020
10 -- 20	138	53	66	125	149	531
20 -- 30	31	15	14	37	55	152
30 -- 50	25	11	17	20	38	111
50 -- 100	4	4	10	27	33	78
100 ed oltre	5	1	-	8	8	22
TOTALE	2.700	2.580	2.165	3.196	3.953	14.594
FORME DI CONDUZIONE						
Conduzione diretta del coltivatore	2.657	2.480	2.077	3.049	3.736	13.999
Con solo manodopera familiare	2.385	2.245	1.799	2.629	3.266	12.324
Con manodopera familiare prevalente	223	142	156	247	283	1.051
Con manodopera extrafamiliare prevalente	49	93	122	173	187	624
Conduzione con salariati	43	100	85	144	215	587
Conduzione a colonia parziaria appoderata	-	-	3	3	2	8
TOTALE	2.700	2.580	2.165	3.196	3.953	14.594
CONIUGE						
CLASSI DI SAU (in ettari)						
Senza superficie	5	-	-	-	1	6
Meno di 1 ettaro	391	432	515	675	1.128	3.141
1 -- 2	188	110	173	180	299	950
2 -- 3	120	44	63	94	178	499
3 -- 5	144	59	69	92	159	523
5 -- 10	159	41	75	85	159	519
10 -- 20	107	16	36	66	111	336
20 -- 30	46	9	15	34	55	159
30 -- 50	24	5	12	17	31	89
50 -- 100	12	3	8	20	24	67
100 ed oltre	3	4	2	10	9	28
TOTALE	1.199	723	968	1.273	2.154	6.317
FORME DI CONDUZIONE						
Conduzione diretta del coltivatore	1.184	700	920	1.214	2.040	6.058
Con solo manodopera familiare	990	631	797	1.049	1.776	5.243
Con manodopera familiare prevalente	146	49	81	107	175	558
Con manodopera extrafamiliare prevalente	48	20	42	58	89	257
Conduzione con salariati	15	23	46	58	113	255
Conduzione a colonia parziaria appoderata	-	-	2	1	1	4
TOTALE	1.199	723	968	1.273	2.154	6.317

Tavola 2.66 segue - Componenti la famiglia e parenti del conduttore con attività lavorativa esercitata esclusivamente o prevalentemente presso l'azienda o fuori l'azienda per settore di attività economica, classe di superficie agricola utilizzata (SAU) e forma di conduzione

CLASSI DI SAU FORME DI CONDUZIONE	PREVALENTEMENTE FUORI L'AZIENDA					Totale
	In agricoltura	Nell'industria	Nel commercio, pubblici esercizi e alberghi	Nei servizi (esclusa la Pubblica Ammin.)	Nella Pubblica Ammin.	
ALTRI FAMILIARI CHE LAVORANO IN AZIENDA						
CLASSI DI SAU (in ettari)						
Senza superficie	-	-	-	1	-	1
Meno di 1 ettaro	234	345	284	354	343	1.560
1 -- 2	171	131	112	162	136	712
2 -- 3	106	60	53	70	76	365
3 -- 5	92	63	33	79	75	342
5 -- 10	88	59	32	56	61	296
10 -- 20	43	19	23	44	46	175
20 -- 30	31	6	9	16	19	81
30 -- 50	11	2	7	8	13	41
50 -- 100	13	2	2	4	9	30
100 ed oltre	3	-	1	3	3	10
TOTALE	792	687	556	797	781	3.613
FORME DI CONDUZIONE						
Conduzione diretta del coltivatore	787	682	551	790	769	3.579
Con solo manodopera familiare	697	623	488	691	669	3.168
Con manodopera familiare prevalente	83	55	46	79	83	346
Con manodopera extrafamiliare prevalente	7	4	17	20	17	65
Conduzione con salariati	5	5	5	7	12	34
Conduzione a colonia parziaria appoderata	-	-	-	-	-	-
TOTALE	792	687	556	797	781	3.613
PARENTI						
CLASSI DI SAU (in ettari)						
Senza superficie	1	-	1	-	-	2
Meno di 1 ettaro	211	225	181	248	263	1.128
1 -- 2	143	93	70	101	109	516
2 -- 3	60	49	25	39	61	234
3 -- 5	63	39	25	37	46	210
5 -- 10	58	30	20	28	48	184
10 -- 20	30	4	17	16	26	93
20 -- 30	18	6	5	8	10	47
30 -- 50	7	-	-	3	13	23
50 -- 100	7	1	1	1	7	17
100 ed oltre	1	-	1	-	3	5
TOTALE	599	447	346	481	586	2.459
FORME DI CONDUZIONE						
Conduzione diretta del coltivatore	593	440	339	476	580	2.428
Con solo manodopera familiare	526	396	287	408	493	2.110
Con manodopera familiare prevalente	56	38	41	52	73	260
Con manodopera extrafamiliare prevalente	11	6	11	16	14	58
Conduzione con salariati	5	7	7	4	6	29
Conduzione a colonia parziaria appoderata	1	-	-	1	-	2
TOTALE	599	447	346	481	586	2.459

Tavola 2.67 - Capi azienda per classe di superficie totale, titolo di studio e sesso

CLASSI DI SUPERFICIE TOTALE TITOLI DI STUDIO	CAPI AZIENDA				
	Conduttore	Coniuge	Familiare	Parente	Altra persona
TOTALE					
CLASSI DI SUPERFICIE TOTALE					
Senza superficie	26	2	-	1	4
Meno di 1 ettaro	23.698	1.041	427	271	28
1 -- 2	9.232	291	211	153	10
2 -- 3	4.619	133	90	49	13
3 -- 5	4.909	159	71	61	19
5 -- 10	4.673	100	53	32	19
10 -- 20	2.637	55	33	18	6
20 -- 30	946	20	14	4	7
30 -- 50	712	9	6	4	7
50 -- 100	469	6	8	4	4
100 ed oltre	204	2	2	2	26
TOTALE	52.125	1.818	915	599	143
TITOLI DI STUDIO					
Conseguito in scuole ad indirizzo agrario	1.075	34	39	16	10
<i>Laurea o diploma universitario</i>	267	5	7	7	5
<i>Diploma di scuola media superiore</i>	808	29	32	9	5
Conseguito in altri tipi di scuole	43.363	1.586	826	551	128
<i>Laurea o diploma universitario</i>	1.937	49	28	26	16
<i>Diploma di scuola media superiore</i>	6.514	185	169	103	74
<i>Licenza di scuola media inferiore</i>	11.522	478	412	230	19
<i>Licenza di scuola elementare</i>	23.390	874	217	192	19
Capi azienda privi di titolo di studio	7.687	198	50	32	5
TOTALE	52.125	1.818	915	599	143
Capi azienda che frequentano o hanno frequentato corsi professionali	1.659	77	45	34	13
MASCHI					
CLASSI DI SUPERFICIE TOTALE					
Senza superficie	18	2	-	1	4
Meno di 1 ettaro	16.972	981	389	261	27
1 -- 2	6.829	269	188	147	10
2 -- 3	3.468	122	78	46	13
3 -- 5	3.739	143	62	55	19
5 -- 10	3.544	90	51	32	18
10 -- 20	2.065	49	32	17	6
20 -- 30	718	17	12	3	7
30 -- 50	556	6	5	3	7
50 -- 100	377	5	8	4	4
100 ed oltre	164	1	1	2	25
TOTALE	38.450	1.685	826	571	140
TITOLI DI STUDIO					
Conseguito in scuole ad indirizzo agrario	856	31	39	16	9
<i>Laurea o diploma universitario</i>	217	5	7	7	5
<i>Diploma di scuola media superiore</i>	639	26	32	9	4
Conseguito in altri tipi di scuole	31.889	1.476	745	523	126
<i>Laurea o diploma universitario</i>	1.408	48	23	22	15
<i>Diploma di scuola media superiore</i>	4.554	174	154	98	73
<i>Licenza di scuola media inferiore</i>	8.749	442	378	222	19
<i>Licenza di scuola elementare</i>	17.178	812	190	181	19
Capi azienda privi di titolo di studio	5.705	178	42	32	5
TOTALE	38.450	1.685	826	571	140
Capi azienda che frequentano o hanno frequentato corsi professionali	1.433	72	38	31	11

Tavola 2.67 segue - Capi azienda per classe di superficie totale, titolo di studio e sesso

CLASSI DI SUPERFICIE TOTALE TITOLI DI STUDIO	CAPI AZIENDA				
	Conduttore	Coniuge	Familiare	Parente	Altra persona
FEMMINE					
CLASSI DI SUPERFICIE TOTALE					
Senza superficie	8	-	-	-	-
Meno di 1 ettaro	6.726	60	38	10	1
1 -- 2	2.403	22	23	6	-
2 -- 3	1.151	11	12	3	-
3 -- 5	1.170	16	9	6	-
5 -- 10	1.129	10	2	-	1
10 -- 20	572	6	1	1	-
20 -- 30	228	3	2	1	-
30 -- 50	156	3	1	1	-
50 -- 100	92	1	-	-	-
100 ed oltre	40	1	1	-	1
TOTALE	13.675	133	89	28	3
TITOLI DI STUDIO					
Conseguito in scuole ad indirizzo agrario	219	3	-	-	1
<i>Laurea o diploma universitario</i>	50	-	-	-	-
<i>Diploma di scuola media superiore</i>	169	3	-	-	1
Conseguito in altri tipi di scuole	11.474	110	81	28	2
<i>Laurea o diploma universitario</i>	529	1	5	4	1
<i>Diploma di scuola media superiore</i>	1.960	11	15	5	1
<i>Licenza di scuola media inferiore</i>	2.773	36	34	8	-
<i>Licenza di scuola elementare</i>	6.212	62	27	11	-
<i>Capi azienda privi di titolo di studio</i>	1.982	20	8	-	-
TOTALE	13.675	133	89	28	3
Capi azienda che frequentano o hanno frequentato corsi professionali	226	5	7	3	2

Tavola 2.68 - Giornate di lavoro dei capi azienda per classe di superficie totale, titolo di studio e sesso

CLASSI DI SUPERFICIE TOTALE TITOLI DI STUDIO	CAPI AZIENDA				
	Conduttore	Coniuge	Familiare	Parente	Altra persona
TOTALE					
CLASSI DI SUPERFICIE TOTALE					
Senza superficie	6.061	250	-	130	520
Meno di 1 ettaro	495.349	23.409	8.904	4.507	712
1 -- 2	301.842	10.624	7.860	5.529	97
2 -- 3	186.683	5.835	4.184	1.666	659
3 -- 5	229.251	5.861	3.914	2.571	1.215
5 -- 10	289.333	4.863	4.312	1.693	1.092
10 -- 20	242.791	4.159	2.644	1.694	786
20 -- 30	122.541	1.627	1.227	384	533
30 -- 50	99.063	822	783	301	860
50 -- 100	80.257	581	1.010	240	608
100 ed oltre	39.308	206	100	200	3.170
TOTALE	2.092.479	58.237	34.938	18.915	10.252
TITOLI DI STUDIO					
Conseguito in scuole ad indirizzo agrario	57.890	1.543	1.772	494	827
<i>Laurea o diploma universitario</i>	15.284	185	234	202	645
<i>Diploma di scuola media superiore</i>	42.606	1.358	1.538	292	182
Conseguito in altri tipi di scuole	1.768.192	51.290	31.395	17.876	9.381
<i>Laurea o diploma universitario</i>	53.879	1.075	711	579	1.177
<i>Diploma di scuola media superiore</i>	224.481	4.954	5.844	3.035	5.623
<i>Licenza di scuola media inferiore</i>	520.481	16.163	16.478	8.180	1.803
<i>Licenza di scuola elementare</i>	969.351	29.098	8.362	6.082	778
Capi azienda privi di titolo di studio	266.397	5.404	1.771	545	44
TOTALE	2.092.479	58.237	34.938	18.915	10.252
MASCHI					
CLASSI DI SUPERFICIE TOTALE					
Senza superficie	4.707	250	-	130	520
Meno di 1 ettaro	409.367	21.777	8.099	4.419	710
1 -- 2	263.718	10.013	6.928	4.876	97
2 -- 3	163.474	5.480	3.764	1.493	659
3 -- 5	202.187	5.421	3.436	2.419	1.215
5 -- 10	255.272	4.300	4.204	1.693	1.040
10 -- 20	215.131	3.448	2.484	1.664	786
20 -- 30	105.135	1.061	1.182	379	533
30 -- 50	87.816	815	508	261	860
50 -- 100	71.091	430	1.010	240	608
100 ed oltre	33.024	50	80	200	3.019
TOTALE	1.810.922	53.045	31.695	17.774	10.047
TITOLI DI STUDIO					
Conseguito in scuole ad indirizzo agrario	52.346	1.453	1.772	494	825
<i>Laurea o diploma universitario</i>	12.901	185	234	202	645
<i>Diploma di scuola media superiore</i>	39.445	1.268	1.538	292	180
Conseguito in altri tipi di scuole	1.519.119	46.604	28.440	16.735	9.178
<i>Laurea o diploma universitario</i>	43.872	1.035	648	519	1.125
<i>Diploma di scuola media superiore</i>	182.018	4.714	5.343	2.527	5.472
<i>Licenza di scuola media inferiore</i>	445.510	14.418	15.041	7.828	1.803
<i>Licenza di scuola elementare</i>	847.719	26.437	7.408	5.861	778
Capi azienda privi di titolo di studio	239.457	4.988	1.483	545	44
TOTALE	1.810.922	53.045	31.695	17.774	10.047

Tavola 2.68 segue - Giornate di lavoro dei capi azienda per classe di superficie totale, titolo di studio e sesso

CLASSI DI SUPERFICIE TOTALE TITOLI DI STUDIO	CAPI AZIENDA				
	Conduttore	Coniuge	Familiare	Parente	Altra persona
FEMMINE					
CLASSI DI SUPERFICIE TOTALE					
Senza superficie	1.354	-	-	-	-
Meno di 1 ettaro	85.982	1.632	805	88	2
1 -- 2	38.124	611	932	653	-
2 -- 3	23.209	355	420	173	-
3 -- 5	27.064	440	478	152	-
5 -- 10	34.061	563	108	-	52
10 -- 20	27.660	711	160	30	-
20 -- 30	17.406	566	45	5	-
30 -- 50	11.247	7	275	40	-
50 -- 100	9.166	151	-	-	-
100 ed oltre	6.284	156	20	-	151
TOTALE	281.557	5.192	3.243	1.141	205
TITOLI DI STUDIO					
Conseguito in scuole ad indirizzo agrario	5.544	90	-	-	2
<i>Laurea o diploma universitario</i>	2.383	-	-	-	-
<i>Diploma di scuola media superiore</i>	3.161	90	-	-	2
Conseguito in altri tipi di scuole	249.073	4.686	2.955	1.141	203
<i>Laurea o diploma universitario</i>	10.007	40	63	60	52
<i>Diploma di scuola media superiore</i>	42.463	240	501	508	151
<i>Licenza di scuola media inferiore</i>	74.971	1.745	1.437	352	-
<i>Licenza di scuola elementare</i>	121.632	2.661	954	221	-
Capi azienda privi di titolo di studio	26.940	416	288	-	-
TOTALE	281.557	5.192	3.243	1.141	205

Tavola 2.69 - Capi azienda per classe di età (in anni compiuti), classe di giornate di lavoro e sesso

CLASSI DI ETÀ' CLASSI DI GIORNATE DI LAVORO	CAPI AZIENDA				
	Conduttore	Coniuge	Familiare	Parente	Altra persona
TOTALE					
CLASSI DI ETÀ'					
Meno di 20	59	1	11	3	-
20 -- 24	256	-	26	4	1
25 -- 29	753	4	74	12	1
30 -- 34	1.390	26	117	51	4
35 -- 39	2.335	79	150	81	27
40 -- 44	3.252	119	163	77	31
45 -- 49	4.224	173	108	82	15
50 -- 54	5.693	223	90	77	18
55 -- 59	5.311	246	55	70	15
60 -- 64	6.766	295	59	53	17
65 ed oltre	22.086	652	62	89	14
TOTALE	52.125	1.818	915	599	143
CLASSI DI GIORNATE DI LAVORO					
Meno di 10	11.177	362	133	109	14
10 -- 20	15.320	511	258	180	69
20 -- 30	6.624	292	151	98	3
30 -- 50	7.023	303	154	88	2
50 -- 100	6.039	208	122	75	11
100 -- 200	3.471	112	70	44	24
200 -- 250	714	13	6	1	3
250 -- 300	401	6	10	1	5
300 ed oltre	1.356	11	11	3	12
TOTALE	52.125	1.818	915	599	143
MASCHI					
CLASSI DI ETÀ'					
Meno di 20	50	1	11	3	-
20 -- 24	209	-	25	4	1
25 -- 29	604	4	73	12	1
30 -- 34	1.027	23	110	49	3
35 -- 39	1.684	72	134	76	27
40 -- 44	2.333	103	145	71	30
45 -- 49	3.047	156	97	79	15
50 -- 54	4.169	204	79	74	18
55 -- 59	3.940	230	47	65	14
60 -- 64	5.095	276	50	49	17
65 ed oltre	16.292	616	55	89	14
TOTALE	38.450	1.685	826	571	140
CLASSI DI GIORNATE DI LAVORO					
Meno di 10	6.355	328	111	102	13
10 -- 20	9.982	470	238	171	69
20 -- 30	5.367	282	143	97	3
30 -- 50	6.039	289	141	85	2
50 -- 100	5.362	194	107	71	10
100 -- 200	3.094	96	60	41	23
200 -- 250	645	13	6	1	3
250 -- 300	348	5	9	1	5
300 ed oltre	1.258	8	11	2	12
TOTALE	38.450	1.685	826	571	140

Tavola 2.69 segue - Capi azienda per classe di età (in anni compiuti), classe di giornate di lavoro e sesso

CLASSI DI ETÀ' CLASSI DI GIORNATE DI LAVORO	CAPI AZIENDA				
	Conduttore	Coniuge	Familiare	Parente	Altra persona
FEMMINE					
CLASSI DI ETÀ'					
Meno di 20	9	-	-	-	-
20 -- 24	47	-	1	-	-
25 -- 29	149	-	1	-	-
30 -- 34	363	3	7	2	1
35 -- 39	651	7	16	5	-
40 -- 44	919	16	18	6	1
45 -- 49	1.177	17	11	3	-
50 -- 54	1.524	19	11	3	-
55 -- 59	1.371	16	8	5	1
60 -- 64	1.671	19	9	4	-
65 ed oltre	5.794	36	7	-	-
TOTALE	13.675	133	89	28	3
CLASSI DI GIORNATE DI LAVORO					
Meno di 10	4.822	34	22	7	1
10 -- 20	5.338	41	20	9	-
20 -- 30	1.257	10	8	1	-
30 -- 50	984	14	13	3	-
50 -- 100	677	14	15	4	1
100 -- 200	377	16	10	3	1
200 -- 250	69	-	-	-	-
250 -- 300	53	1	1	-	-
300 ed oltre	98	3	-	1	-
TOTALE	13.675	133	89	28	3

Tavola 2.70 - Giornate di lavoro dei capi azienda per classe di età (in anni compiuti), classe di giornate di lavoro e sesso

CLASSI DI ETÀ' CLASSI DI GIORNATE DI LAVORO	CAPI AZIENDA				
	Conduttore	Coniuge	Familiare	Parente	Altra persona
TOTALE					
CLASSI DI ETÀ'					
Meno di 20	4.292	50	643	271	-
20 -- 24	23.305	-	1.422	78	150
25 -- 29	54.522	284	4.035	628	10
30 -- 34	78.577	1.002	4.979	1.438	825
35 -- 39	119.828	3.066	4.882	3.609	1.241
40 -- 44	149.664	4.205	5.916	2.719	1.815
45 -- 49	180.741	6.124	4.747	2.739	1.347
50 -- 54	246.520	7.475	2.419	1.867	1.798
55 -- 59	239.858	8.919	2.622	2.084	1.423
60 -- 64	298.282	9.682	1.681	1.647	745
65 ed oltre	696.890	17.430	1.592	1.835	898
TOTALE	2.092.479	58.237	34.938	18.915	10.252
CLASSI DI GIORNATE DI LAVORO					
Meno di 10	43.384	1.612	652	510	65
10 -- 20	171.941	6.118	3.084	2.189	722
20 -- 30	139.997	6.243	3.229	2.119	65
30 -- 50	238.624	10.211	5.063	2.978	75
50 -- 100	368.477	12.425	7.408	4.550	602
100 -- 200	432.661	13.767	8.212	5.039	3.096
200 -- 250	145.223	2.620	1.200	220	602
250 -- 300	104.928	1.566	2.635	280	1.342
300 ed oltre	447.244	3.675	3.455	1.030	3.683
TOTALE	2.092.479	58.237	34.938	18.915	10.252
MASCHI					
CLASSI DI ETÀ'					
Meno di 20	3.679	50	643	271	-
20 -- 24	20.426	-	1.352	78	150
25 -- 29	47.695	284	3.855	628	10
30 -- 34	66.337	803	4.769	1.413	674
35 -- 39	99.930	2.766	4.333	3.431	1.241
40 -- 44	122.959	3.498	5.070	2.209	1.813
45 -- 49	149.655	5.478	4.093	2.622	1.347
50 -- 54	206.995	6.862	2.181	1.835	1.798
55 -- 59	206.846	7.891	2.506	1.980	1.371
60 -- 64	265.164	8.713	1.441	1.472	745
65 ed oltre	621.236	16.700	1.452	1.835	898
TOTALE	1.810.922	53.045	31.695	17.774	10.047
CLASSI DI GIORNATE DI LAVORO					
Meno di 10	26.253	1.471	561	484	63
10 -- 20	114.658	5.660	2.859	2.087	722
20 -- 30	113.801	6.026	3.069	2.099	65
30 -- 50	205.398	9.721	4.633	2.878	75
50 -- 100	328.111	11.683	6.556	4.346	550
100 -- 200	385.250	11.868	7.002	4.715	2.945
200 -- 250	131.193	2.620	1.200	220	602
250 -- 300	91.081	1.286	2.360	280	1.342
300 ed oltre	415.177	2.710	3.455	665	3.683
TOTALE	1.810.922	53.045	31.695	17.774	10.047

Tavola 2.70 segue - Giornate di lavoro dei capi azienda per classe di età (in anni compiuti), classe di giornate di lavoro e sesso

CLASSI DI ETÀ' CLASSI DI GIORNATE DI LAVORO	CAPI AZIENDA				
	Conduttore	Coniuge	Familiare	Parente	Altra persona
FEMMINE					
CLASSI DI ETÀ'					
Meno di 20	613	-	-	-	-
20 -- 24	2.879	-	70	-	-
25 -- 29	6.827	-	180	-	-
30 -- 34	12.240	199	210	25	151
35 -- 39	19.898	300	549	178	-
40 -- 44	26.705	707	846	510	2
45 -- 49	31.086	646	654	117	-
50 -- 54	39.525	613	238	32	-
55 -- 59	33.012	1.028	116	104	52
60 -- 64	33.118	969	240	175	-
65 ed oltre	75.654	730	140	-	-
TOTALE	281.557	5.192	3.243	1.141	205
CLASSI DI GIORNATE DI LAVORO					
Meno di 10	17.131	141	91	26	2
10 -- 20	57.283	458	225	102	-
20 -- 30	26.196	217	160	20	-
30 -- 50	33.226	490	430	100	-
50 -- 100	40.366	742	852	204	52
100 -- 200	47.411	1.899	1.210	324	151
200 -- 250	14.030	-	-	-	-
250 -- 300	13.847	280	275	-	-
300 ed oltre	32.067	965	-	365	-
TOTALE	281.557	5.192	3.243	1.141	205

Tavola 2.71 - Aziende interessate al contoterzismo e relativo numero di giornate di lavoro secondo l'utilizzazione dei mezzi meccanici per classe di superficie totale e classe di superficie agricola utilizzata (SAU)

CLASSI DI SUPERFICIE TOTALE CLASSI DI SAU	AZIENDE CHE UTILIZZANO MEZZI MECCANICI						
	IN ALTRE AZIENDE AGRICOLE			IN AZIENDA E FORNITI DA			
	Totale	Di proprietà solo dell'azienda	In comproprietà	Totale	Altre aziende agricole	Organismi associativi	Imprese di esercizio e noleggio
AZIENDE							
CLASSI DI SUPERFICIE TOTALE (in ettari)							
Senza superficie	-	-	-	-	-	-	-
Meno di 1 ettaro	53	29	25	7.383	4.104	464	2.835
1 -- 2	24	14	10	4.028	2.492	180	1.395
2 -- 3	32	24	8	2.423	1.552	111	788
3 -- 5	23	15	8	2.997	1.979	125	959
5 -- 10	37	24	13	3.200	2.111	115	1.059
10 -- 20	38	29	10	1.897	1.246	60	655
20 -- 30	14	13	1	648	387	18	261
30 -- 50	17	15	2	468	264	28	189
50 -- 100	9	8	1	286	165	13	117
100 ed oltre	3	3	-	108	48	5	56
TOTALE	250	174	78	23.438	14.348	1.119	8.314
CLASSI DI SAU (in ettari)							
Senza superficie	-	-	-	2	1	-	1
Meno di 1 ettaro	59	33	27	7.973	4.406	501	3.087
1 -- 2	27	16	11	3.904	2.457	166	1.323
2 -- 3	25	19	6	2.370	1.522	106	767
3 -- 5	21	14	7	2.888	1.925	118	916
5 -- 10	38	25	13	3.066	2.031	110	1.007
10 -- 20	38	29	10	1.811	1.194	56	624
20 -- 30	14	13	1	625	366	17	260
30 -- 50	17	15	2	451	259	29	174
50 -- 100	8	7	1	262	146	11	114
100 ed oltre	3	3	-	86	41	5	41
TOTALE	250	174	78	23.438	14.348	1.119	8.314
GIORNATE DI LAVORO EFFETTUATE							
CLASSI DI SUPERFICIE TOTALE (in ettari)							
Senza superficie	-	-	-	-	-	-	-
Meno di 1 ettaro	613	431	182	20.932	10.976	2.764	7.192
1 -- 2	333	231	102	13.018	7.888	989	4.141
2 -- 3	776	621	155	9.166	6.007	585	2.574
3 -- 5	269	211	58	12.675	8.520	715	3.440
5 -- 10	988	443	545	17.629	12.137	616	4.876
10 -- 20	1.282	1.110	172	13.286	9.370	409	3.507
20 -- 30	565	555	10	4.964	3.081	96	1.787
30 -- 50	871	831	40	4.225	2.413	244	1.568
50 -- 100	152	122	30	3.317	2.044	188	1.085
100 ed oltre	185	185	-	1.658	641	170	847
TOTALE	6.034	4.740	1.294	100.870	63.077	6.776	31.017
CLASSI DI SAU (in ettari)							
Senza superficie	-	-	-	7	4	-	3
Meno di 1 ettaro	651	457	194	22.830	11.936	3.006	7.888
1 -- 2	368	254	114	12.687	7.824	889	3.974
2 -- 3	718	577	141	9.099	5.977	543	2.579
3 -- 5	254	206	48	12.583	8.582	664	3.337
5 -- 10	1.003	458	545	17.310	11.940	603	4.767
10 -- 20	1.307	1.135	172	12.758	9.009	378	3.371
20 -- 30	645	635	10	4.895	2.982	94	1.819
30 -- 50	757	717	40	4.143	2.385	271	1.487
50 -- 100	146	116	30	3.077	1.858	158	1.061
100 ed oltre	185	185	-	1.481	580	170	731
TOTALE	6.034	4.740	1.294	100.870	63.077	6.776	31.017

Tavola 2.72 - Aziende interessate al contoterzismo e relativo numero di giornate di lavoro secondo l'utilizzazione dei mezzi meccanici per forma di conduzione e zona altimetrica

FORME DI CONDUZIONE ZONE ALTIMETRICHE	AZIENDE CHE UTILIZZANO MEZZI MECCANICI						
	IN ALTRE AZIENDE AGRICOLE			IN AZIENDA E FORNITI DA			
	Totale	Di proprietà solo dell'azienda	In comproprietà	Totale	Altre aziende agricole	Organismi associativi	Imprese di esercizio e noleggio
AZIENDE							
FORME DI CONDUZIONE							
Conduzione diretta del coltivatore	234	161	75	21.331	13.230	1.055	7.357
<i>Con solo manodopera familiare</i>	201	135	68	17.223	10.588	852	6.052
<i>Con manodopera familiare prevalente</i>	25	19	6	2.674	1.663	137	910
<i>Con manodopera extrafamiliare prevalente</i>	8	7	1	1.434	979	66	395
Conduzione con salariati	16	13	3	2.091	1.113	63	947
Conduzione a colonia parziaria appoderata	-	-	-	13	4	1	8
Altra forma di conduzione	-	-	-	3	1	-	2
TOTALE	250	174	78	23.438	14.348	1.119	8.314
ZONE ALTIMETRICHE							
Montagna	87	75	12	7.860	5.377	296	2.360
Collina	157	97	62	14.982	8.712	694	5.745
Pianura	6	2	4	596	259	129	209
TOTALE	250	174	78	23.438	14.348	1.119	8.314
GIORNATE DI LAVORO EFFETTUATE							
FORME DI CONDUZIONE							
Conduzione diretta del coltivatore	5.458	4.194	1.264	89.393	56.822	6.340	26.231
<i>Con solo manodopera familiare</i>	4.601	3.465	1.136	66.623	41.212	4.860	20.551
<i>Con manodopera familiare prevalente</i>	642	544	98	12.167	8.014	872	3.281
<i>Con manodopera extrafamiliare prevalente</i>	215	185	30	10.603	7.596	608	2.399
Conduzione con salariati	576	546	30	11.329	6.239	431	4.659
Conduzione a colonia parziaria appoderata	-	-	-	141	14	5	122
Altra forma di conduzione	-	-	-	7	2	-	5
TOTALE	6.034	4.740	1.294	100.870	63.077	6.776	31.017
ZONE ALTIMETRICHE							
Montagna	2.388	2.182	206	35.776	25.640	1.668	8.468
Collina	3.475	2.431	1.044	61.805	36.051	4.226	21.528
Pianura	171	127	44	3.289	1.386	882	1.021
TOTALE	6.034	4.740	1.294	100.870	63.077	6.776	31.017

Tavola 2.73 - Aziende che utilizzano mezzi meccanici in altre aziende agricole e relative giornate di lavoro per classe di giornate di lavoro effettuate in altre aziende, classe di superficie agricola utilizzata (SAU) e classe di giornate di lavoro aziendale

CLASSI DI SAU	CLASSI DI GIORNATE DI LAVORO EFFETTUATE IN ALTRE AZIENDE								Totale
CLASSI DI GIORNATE DI LAVORO AZIENDALE	1 -- 2	3 -- 4	5 -- 9	10 -- 14	15 -- 19	20 -- 29	30 -- 49	50 ed oltre	
AZIENDE									
CLASSI DI SAU (in ettari)									
Meno di 1 ettaro	18	12	6	14	-	2	3	4	59
1 -- 2	2	2	9	5	2	3	2	2	27
2 -- 3	1	3	6	5	1	1	4	4	25
3 -- 5	3	3	6	7	1	-	-	1	21
5 -- 10	3	-	5	8	6	6	4	6	38
10 -- 20	1	-	3	6	4	6	11	7	38
20 -- 30	-	-	-	1	-	3	6	4	14
30 -- 50	-	-	2	1	2	3	3	6	17
50 -- 100	-	-	1	2	1	2	2	-	8
100 ed oltre	-	-	-	-	1	-	-	2	3
TOTALE	28	20	38	49	18	26	35	36	250
CLASSI DI GIORNATE DI LAVORO AZIENDALE									
Meno di 50	25	15	23	21	2	7	6	10	109
50 -- 100	2	5	5	11	4	5	6	2	40
100 -- 200	-	-	5	11	7	3	10	9	45
200 -- 300	-	-	2	1	1	3	5	6	18
300 -- 500	1	-	2	5	3	6	5	5	27
500 -- 1000	-	-	-	-	1	2	3	3	9
1000 -- 2500	-	-	1	-	-	-	-	1	2
2500 ed oltre	-	-	-	-	-	-	-	-	-
TOTALE	28	20	38	49	18	26	35	36	250
GIORNATE DI LAVORO EFFETTUATE IN ALTRE AZIENDE									
CLASSI DI SAU (in ettari)									
Meno di 1 ettaro	28	38	35	140	-	40	100	270	651
1 -- 2	2	6	48	52	30	60	70	100	368
2 -- 3	2	12	36	50	16	20	130	452	718
3 -- 5	5	10	32	72	15	-	-	120	254
5 -- 10	6	-	28	85	96	133	145	510	1.003
10 -- 20	2	-	18	60	60	125	365	677	1.307
20 -- 30	-	-	-	10	-	70	195	370	645
30 -- 50	-	-	12	10	30	70	90	545	757
50 -- 100	-	-	6	20	15	45	60	-	146
100 ed oltre	-	-	-	-	15	-	-	170	185
TOTALE	45	66	215	499	277	563	1.155	3.214	6.034
CLASSI DI GIORNATE DI LAVORO AZIENDALE									
Meno di 50	41	49	131	214	31	145	205	910	1.726
50 -- 100	2	17	27	113	60	108	190	150	667
100 -- 200	-	-	27	112	108	60	335	790	1.432
200 -- 300	-	-	12	10	18	70	155	500	765
300 -- 500	2	-	12	50	45	135	180	442	866
500 -- 1000	-	-	-	-	15	45	90	300	450
1000 -- 2500	-	-	6	-	-	-	-	122	128
2500 ed oltre	-	-	-	-	-	-	-	-	-
TOTALE	45	66	215	499	277	563	1.155	3.214	6.034

Tavola 2.74 - Aziende che utilizzano mezzi meccanici in altre aziende agricole e relative giornate di lavoro per classe di giornate di lavoro effettuate in altre aziende, forma di conduzione e zona altimetrica

FORME DI CONDUZIONE ZONE ALTIMETRICHE	CLASSI DI GIORNATE DI LAVORO EFFETTUATE IN ALTRE AZIENDE								Totale
	1 -- 2	3 -- 4	5 -- 9	10 -- 14	15 -- 19	20 -- 29	30 -- 49	50 ed oltre	
AZIENDE									
FORME DI CONDUZIONE									
Conduzione diretta del coltivatore	27	19	34	44	17	26	35	32	234
Con solo manodopera familiare	26	18	30	41	14	20	23	29	201
Con manodopera familiare prevalente	1	1	3	3	2	5	8	2	25
Con manodopera extrafamiliare prevalente	-	-	1	-	1	1	4	1	8
Conduzione con salariati	1	1	4	5	1	-	-	4	16
Altra forma di conduzione	-	-	-	-	-	-	-	-	-
TOTALE	28	20	38	49	18	26	35	36	250
ZONE ALTIMETRICHE									
Montagna	5	7	20	10	6	10	14	15	87
Collina	23	12	15	39	12	16	20	20	157
Pianura	-	1	3	-	-	-	1	1	6
TOTALE	28	20	38	49	18	26	35	36	250
GIORNATE DI LAVORO EFFETTUATE IN ALTRE AZIENDE									
FORME DI CONDUZIONE									
Conduzione diretta del coltivatore	44	63	190	449	262	563	1.155	2.732	5.458
Con solo manodopera familiare	42	60	168	419	217	428	775	2.492	4.601
Con manodopera familiare prevalente	2	3	17	30	30	110	260	190	642
Con manodopera extrafamiliare prevalente	-	-	5	-	15	25	120	50	215
Conduzione con salariati	1	3	25	50	15	-	-	482	576
Altra forma di conduzione	-	-	-	-	-	-	-	-	-
TOTALE	45	66	215	499	277	563	1.155	3.214	6.034
ZONE ALTIMETRICHE									
Montagna	10	24	114	105	93	220	460	1.362	2.388
Collina	35	38	86	394	184	343	665	1.730	3.475
Pianura	-	4	15	-	-	-	30	122	171
TOTALE	45	66	215	499	277	563	1.155	3.214	6.034

Tavola 2.75 - Aziende che utilizzano mezzi meccanici extraziendali e relative giornate di lavoro extraziendale, per classe di giornate di lavoro extraziendale, classe di superficie agricola utilizzata (SAU) e classe di giornate di lavoro aziendale

CLASSI DI SAU CLASSI DI GIORNATE DI LAVORO AZIENDALE	CLASSI DI GIORNATE DI LAVORO EXTRAZIENDALI								Totale
	1 -- 2	3 -- 4	5 -- 9	10 -- 14	15 -- 19	20 -- 29	30 -- 49	50 ed oltre	
AZIENDE									
CLASSI DI SAU (in ettari)									
Senza superficie	-	2	-	-	-	-	-	-	2
Meno di 1 ettaro	5.078	1.349	1.056	464	11	9	4	2	7.973
1 -- 2	1.998	1.068	629	183	13	8	2	3	3.904
2 -- 3	992	678	537	138	8	8	6	3	2.370
3 -- 5	944	840	813	260	13	9	7	2	2.888
5 -- 10	961	624	866	381	136	82	12	4	3.066
10 -- 20	640	307	386	233	93	72	71	9	1.811
20 -- 30	220	122	113	67	26	41	23	13	625
30 -- 50	125	102	83	47	22	34	28	10	451
50 -- 100	52	64	57	35	9	14	15	16	262
100 ed oltre	8	17	23	12	7	4	8	7	86
TOTALE	11.018	5.173	4.563	1.820	338	281	176	69	23.438
CLASSI DI GIORNATE DI LAVORO AZIENDALE									
Meno di 50	8.032	3.570	3.024	1.118	179	142	76	15	16.156
50 -- 100	1.388	762	757	347	52	55	40	16	3.417
100 -- 200	801	457	429	193	55	43	32	13	2.023
200 -- 300	309	134	131	64	21	13	11	10	693
300 -- 500	386	192	171	67	21	19	13	10	879
500 -- 1000	97	54	45	28	8	8	4	4	248
1000 -- 2500	5	4	6	3	1	1	-	1	21
2500 ed oltre	-	-	-	-	1	-	-	-	1
TOTALE	11.018	5.173	4.563	1.820	338	281	176	69	23.438
GIORNATE DI LAVORO EXTRAZIENDALE									
CLASSI DI SAU (in ettari)									
Senza superficie	-	7	-	-	-	-	-	-	7
Meno di 1 ettaro	6.967	4.383	6.228	4.653	165	191	143	100	22.830
1 -- 2	3.022	3.563	3.682	1.842	197	171	60	150	12.687
2 -- 3	1.548	2.280	3.239	1.391	126	170	195	150	9.099
3 -- 5	1.395	2.846	4.961	2.650	196	202	233	100	12.583
5 -- 10	1.321	2.114	5.383	4.023	2.177	1.699	393	200	17.310
10 -- 20	923	1.034	2.414	2.453	1.460	1.537	2.487	450	12.758
20 -- 30	331	402	696	713	413	892	798	650	4.895
30 -- 50	207	343	500	496	350	773	974	500	4.143
50 -- 100	86	213	359	363	142	317	567	1.030	3.077
100 ed oltre	12	58	141	127	109	89	275	670	1.481
TOTALE	15.812	17.243	27.603	18.711	5.335	6.041	6.125	4.000	100.870
CLASSI DI GIORNATE DI LAVORO AZIENDALE									
Meno di 50	11.509	11.881	18.248	11.482	2.820	3.079	2.654	780	62.453
50 -- 100	2.027	2.548	4.587	3.566	824	1.178	1.394	800	16.924
100 -- 200	1.133	1.531	2.631	1.978	875	901	1.130	810	10.989
200 -- 300	426	456	804	661	328	291	367	590	3.923
300 -- 500	564	643	1.030	703	334	407	456	670	4.807
500 -- 1000	144	171	266	291	124	165	124	250	1.535
1000 -- 2500	9	13	37	30	15	20	-	100	224
2500 ed oltre	-	-	-	-	15	-	-	-	15
TOTALE	15.812	17.243	27.603	18.711	5.335	6.041	6.125	4.000	100.870

Tavola. 2.76 - Aziende che utilizzano mezzi meccanici extraziendali e relative giornate di lavoro extraziendale per classe di giornate di lavoro extraziendale, forma di conduzione e zona altimetrica

FORME DI CONDUZIONE ZONE ALTIMETRICHE	CLASSI DI GIORNATE DI LAVORO EXTRAZIENDALE								Totale
	1 -- 2	3 -- 4	5 -- 9	10 -- 14	15 -- 19	20 -- 29	30 -- 49	50 ed oltre	
AZIENDE									
FORME DI CONDUZIONE									
Conduzione diretta del coltivatore	10.265	4.655	4.064	1.610	288	237	156	56	21.331
Con solo manodopera familiare	8.626	3.716	3.228	1.220	197	135	79	22	17.223
Con manodopera familiare prevalente	1.217	608	506	226	31	47	23	16	2.674
Con manodopera extrafamiliare prevalente	422	331	330	164	60	55	54	18	1.434
Conduzione con salariati	749	515	494	209	50	43	18	13	2.091
Conduzione a colonia parziaria appoderata	2	2	5	1	-	1	2	-	13
Altra forma di conduzione	2	1	-	-	-	-	-	-	3
TOTALE	11.018	5.173	4.563	1.820	338	281	176	69	23.438
ZONE ALITIMETRICHE									
Montagna	3.600	1.797	1.524	559	147	116	84	33	7.860
Collina	7.304	3.240	2.807	1.154	188	165	92	32	14.982
Pianura	114	136	232	107	3	-	-	4	596
TOTALE	11.018	5.173	4.563	1.820	338	281	176	69	23.438
GIORNATE DI LAVORO EXTRAZIENDALE									
FORME DI CONDUZIONE									
Conduzione diretta del coltivatore	14.661	15.479	24.568	16.549	4.558	5.068	5.420	3.090	89.393
Con solo manodopera familiare	12.234	12.341	19.518	12.559	3.119	2.889	2.763	1.200	66.623
Con manodopera familiare prevalente	1.767	2.021	3.046	2.309	488	998	738	800	12.167
Con manodopera extrafamiliare prevalente	660	1.117	2.004	1.681	951	1.181	1.919	1.090	10.603
Conduzione con salariati	1.143	1.755	3.004	2.152	777	953	635	910	11.329
Conduzione a colonia parziaria appoderata	4	6	31	10	-	20	70	-	141
Altra forma di conduzione	4	3	-	-	-	-	-	-	7
TOTALE	15.812	17.243	27.603	18.711	5.335	6.041	6.125	4.000	100.870
ZONE ALTIMETRICHE									
Montagna	5.087	6.008	9.264	5.776	2.341	2.497	2.963	1.840	35.776
Collina	10.554	10.812	16.959	11.865	2.949	3.544	3.162	1.960	61.805
Pianura	171	423	1.380	1.070	45	-	-	200	3.289
TOTALE	15.812	17.243	27.603	18.711	5.335	6.041	6.125	4.000	100.870

Tavola 2.77 - Aziende che utilizzano mezzi meccanici extraziendali e superficie lavorata secondo le principali operazioni effettuate per classe di superficie agricola utilizzata (SAU), forma di conduzione e zona altimetrica (superficie in ettari)

OPERAZIONI EFFETTUATE IN AZIENDA CON MEZZI EXTRAZIENDALI									
CLASSI DI SAU FORME DI CONDUZIONE ZONE ALTIMETRICHE	Totale	Affidamento completo	AFFIDAMENTO PARZIALE						
			Solo aratura	Solo semina	Solo raccolta meccanica	Aratura e semina	Aratura e raccolta meccanica	Semina e raccolta meccanica	Aratura, semina e raccolta meccanica
AZIENDE									
CLASSI DI SAU									
Senza superficie	2	-	-	-	-	-	-	-	-
Meno di 1 ettaro	7.973	4.159	592	12	115	7	-	-	-
1 -- 2	3.904	2.282	254	8	231	16	-	-	-
2 -- 3	2.370	1.365	108	9	191	11	-	-	-
3 -- 5	2.888	1.616	114	13	372	13	-	-	-
5 -- 10	3.066	1.537	66	7	631	19	-	-	-
10 -- 20	1.811	773	25	11	610	7	-	-	-
20 -- 30	625	199	12	4	272	3	-	-	-
30 -- 50	451	154	1	2	204	2	-	-	-
50 -- 100	262	76	6	-	121	1	-	-	-
100 ed oltre	86	27	-	-	41	2	-	-	-
TOTALE	23.438	12.188	1.178	66	2.788	81	-	-	-
FORME DI CONDUZIONE									
Conduzione diretta del coltivatore	21.331	10.650	1.136	61	2.705	77	-	-	-
Con solo manodopera familiare	17.223	8.539	941	54	2.096	58	-	-	-
Con manodopera familiare prevalente	2.674	1.254	140	5	436	15	-	-	-
Con manodopera extrafamiliare prevalente	1.434	857	55	2	173	4	-	-	-
Conduzione con salariati	2.091	1.529	40	5	82	4	-	-	-
Conduzione a colonia parziaria appoderata	13	8	2	-	1	-	-	-	-
Altra forma di conduzione	3	1	-	-	-	-	-	-	-
TOTALE	23.438	12.188	1.178	66	2.788	81	-	-	-
ZONE ALTIMETRICHE									
Montagna	7.860	3.723	264	28	1.328	30	-	-	-
Collina	14.982	7.973	883	37	1.454	51	-	-	-
Pianura	596	492	31	1	6	-	-	-	-
TOTALE	23.438	12.188	1.178	66	2.788	81	-	-	-
SUPERFICIE LAVORATA									
CLASSI DI SAU									
Senza superficie	34,88	-	-	-	-	-	-	-	-
Meno di 1 ettaro	3.458,30	1.784,53	225,35	6,19	64,70	6,33	-	-	-
1 -- 2	5.581,60	2.791,90	254,24	7,21	251,57	37,17	-	-	-
2 -- 3	5.898,55	2.869,72	168,58	14,35	334,48	36,04	-	-	-
3 -- 5	11.824,31	5.302,25	253,58	29,29	945,35	86,80	-	-	-
5 -- 10	21.872,52	8.937,13	231,38	35,63	2.764,66	171,00	-	-	-
10 -- 20	23.210,49	8.507,60	158,04	69,53	5.130,43	131,28	-	-	-
20 -- 30	12.108,67	3.643,83	126,26	61,35	3.545,11	89,99	-	-	-
30 -- 50	12.356,86	4.322,80	13,00	31,30	3.957,21	58,00	-	-	-
50 -- 100	11.371,61	3.920,29	87,62	-	3.577,14	103,44	-	-	-
100 ed oltre	7.935,68	3.609,45	-	-	2.362,13	74,00	-	-	-
TOTALE	115.653,47	45.689,50	1.518,05	254,85	22.932,78	794,05	-	-	-
FORME DI CONDUZIONE									
Conduzione diretta del coltivatore	101.395,85	37.851,80	1.434,49	236,19	21.301,75	775,13	-	-	-
Con solo manodopera familiare	71.138,66	26.952,30	1.056,14	179,10	13.758,66	511,91	-	-	-
Con manodopera familiare prevalente	17.343,03	5.301,97	280,12	34,02	4.475,25	218,52	-	-	-
Con manodopera extrafamiliare prevalente	12.914,16	5.597,53	98,23	23,07	3.067,84	44,70	-	-	-
Conduzione con salariati	14.083,78	7.749,83	61,65	18,66	1.620,53	18,92	-	-	-
Conduzione a colonia parziaria appoderata	123,00	87,57	21,91	-	10,50	-	-	-	-
Altra forma di conduzione	50,84	0,30	-	-	-	-	-	-	-
TOTALE	115.653,47	45.689,50	1.518,05	254,85	22.932,78	794,05	-	-	-
ZONE ALTIMETRICHE									
Montagna	54.894,99	16.868,06	428,24	136,89	12.833,26	396,36	-	-	-
Collina	60.131,63	28.385,51	1.059,95	117,59	10.084,74	397,69	-	-	-
Pianura	626,85	435,93	29,86	0,37	14,78	-	-	-	-
TOTALE	115.653,47	45.689,50	1.518,05	254,85	22.932,78	794,05	-	-	-

Tavola 2.78 - Aziende con attrezzature informatiche per classe di superficie agricola utilizzata (SAU) e forma di conduzione

CLASSI DI SAU FORME DI CONDUZIONE	AZIENDE CON ATTREZZATURE INFORMATICHE						
	Totale	Servizi amministrativi	Gestione coltivazione e/o allevamenti	Altre operazioni	UTILIZZO ABITUALE RETE INTERNET		
					Dispone di un sito proprio	Uso del commercio elettronico per la vendita di prodotti aziendali	Uso del commercio elettronico per l'acquisto di mezzi tecnici
CLASSI DI SAU (in ettari)							
Senza superficie	2	2	-	-	2	-	-
Meno di 1 ettaro	10	7	3	3	1	1	1
1 -- 2	8	4	3	-	3	-	-
2 -- 3	6	4	1	1	3	-	-
3 -- 5	9	4	4	1	3	1	1
5 -- 10	11	7	4	1	2	1	2
10 -- 20	15	9	5	2	3	2	-
20 -- 30	13	6	5	-	5	2	1
30 -- 50	14	8	5	3	6	1	2
50 -- 100	20	16	6	4	6	2	1
100 ed oltre	26	19	9	1	10	3	1
TOTALE	134	86	45	16	44	13	9
FORME DI CONDUZIONE							
Conduzione diretta del coltivatore	93	57	34	13	28	11	6
<i>Con solo manodopera familiare</i>	38	19	12	5	11	6	3
<i>Con manodopera familiare prevalente</i>	23	12	12	4	6	1	3
<i>Con manodopera extrafamiliare prevalente</i>	32	26	10	4	11	4	-
Conduzione con salariati	39	27	11	3	15	2	2
Conduzione a colonia parziaria appoderata	-	-	-	-	-	-	-
Altra forma di conduzione	2	2	-	-	1	-	1
TOTALE	134	86	45	16	44	13	9

Capitolo 3 – Dati provinciali (Universo CEE)

Tavola 3.1 - Aziende e relativa superficie totale per classe di superficie totale, forma di conduzione, titolo di possesso dei terreni e zona altimetrica (superficie in ettari) - TOTALE

FORME DI CONDUZIONE TITOLI DI POSSESSO DEI TERRENI	CLASSI DI SUPERFICIE TOTALE								Totale
	Meno di 1	1 -- 2	2 -- 5	5 -- 10	10 -- 20	20 -- 50	50 -- 100	100 ed oltre	
AZIENDE									
Solo in proprietà	9.787	7.169	7.032	2.987	1.485	707	143	28	29.338
Solo in affitto	82	55	64	57	65	56	7	6	392
Solo in uso gratuito	121	101	90	68	39	34	12	2	467
Parte in proprietà e parte in affitto	13	46	78	120	157	169	53	13	649
Parte in proprietà e parte in uso gratuito	148	185	337	281	200	105	22	4	1.282
Parte in affitto e parte in uso gratuito	-	-	3	5	10	3	4	2	27
Parte in proprietà, parte in affitto e parte in uso gratuito	-	2	6	25	16	29	2	-	80
Con solo manodopera familiare	10.151	7.558	7.610	3.543	1.972	1.103	243	55	32.235
Solo in proprietà	1.204	828	945	517	275	200	59	27	4.055
Solo in affitto	4	4	5	2	11	13	4	3	46
Solo in uso gratuito	17	4	10	6	3	5	2	2	49
Parte in proprietà e parte in affitto	2	4	17	24	26	41	23	7	144
Parte in proprietà e parte in uso gratuito	22	11	49	32	19	27	14	5	179
Parte in affitto e parte in uso gratuito	-	-	1	3	-	4	-	1	9
Parte in proprietà, parte in affitto e parte in uso gratuito	-	-	1	2	5	6	4	4	22
Con manodopera familiare prevalente	1.249	851	1.028	586	339	296	106	49	4.504
Solo in proprietà	532	387	588	320	205	137	58	43	2.270
Solo in affitto	5	5	5	3	2	5	1	5	31
Solo in uso gratuito	3	5	5	4	3	3	2	1	26
Parte in proprietà e parte in affitto	2	4	6	16	19	11	4	15	77
Parte in proprietà e parte in uso gratuito	3	6	23	14	12	12	3	6	79
Parte in proprietà, parte in affitto e parte in uso gratuito	-	-	-	1	-	2	-	1	4
Con manodopera extrafamiliare prevalente	545	407	627	358	241	170	68	71	2.487
Solo in proprietà	570	469	632	318	159	123	44	40	2.355
Solo in affitto	4	-	6	3	1	7	4	4	29
Solo in uso gratuito	10	2	4	5	4	1	4	-	30
Parte in proprietà e parte in affitto	-	3	10	9	14	8	9	5	58
Parte in proprietà e parte in uso gratuito	7	6	24	18	13	6	3	5	82
Parte in affitto e parte in uso gratuito	-	-	-	1	-	-	-	-	1
Parte in proprietà, parte in affitto e parte in uso gratuito	-	-	2	3	-	2	2	-	9
Conduzione con salariati	591	480	678	357	191	147	66	54	2.564
Solo in proprietà	4	5	8	-	1	3	1	1	23
Solo in affitto	-	-	-	1	1	1	-	-	3
Conduzione a colonia parziaria appoderata	4	5	8	1	2	4	1	1	26
Solo in proprietà	2	1	6	4	1	-	-	-	14
Solo in affitto	-	-	1	-	-	-	-	-	1
Parte in proprietà e parte in uso gratuito	-	-	-	1	-	-	-	-	1
Altra forma di conduzione	2	1	7	5	1	-	-	-	16
Solo in proprietà	12.099	8.859	9.211	4.146	2.126	1.170	305	139	38.055
Solo in affitto	95	64	81	66	80	82	16	18	502
Solo in uso gratuito	151	112	109	83	49	43	20	5	572
Parte in proprietà e parte in affitto	17	57	111	169	216	229	89	40	928
Parte in proprietà e parte in uso gratuito	180	208	433	346	244	150	42	20	1.623
Parte in affitto e parte in uso gratuito	-	-	4	9	10	7	4	3	37
Parte in proprietà, parte in affitto e parte in uso gratuito	-	2	9	31	21	39	8	5	115
TOTALE	12.542	9.302	9.958	4.850	2.746	1.720	484	230	41.832

Tavola 3.1 segue - Aziende e relativa superficie totale per classe di superficie totale, forma di conduzione, titolo di possesso dei terreni e zona altimetrica (superficie in ettari) - MONTAGNA

FORME DI CONDUZIONE TITOLI DI POSSESSO DEI TERRENI	CLASSI DI SUPERFICIE TOTALE								Totale
	Meno di 1	1 -- 2	2 -- 5	5 -- 10	10 -- 20	20 -- 50	50 -- 100	100 ed oltre	
AZIENDE									
Solo in proprietà	2.145	1.970	2.510	1.295	768	369	82	19	9.158
Solo in affitto	16	10	19	31	44	41	6	3	170
Solo in uso gratuito	23	16	23	31	21	21	6	1	142
Parte in proprietà e parte in affitto	2	7	20	54	84	112	42	8	329
Parte in proprietà e parte in uso gratuito	50	53	113	110	86	60	12	2	486
Parte in affitto e parte in uso gratuito	-	-	2	4	7	3	4	-	20
Parte in proprietà, parte in affitto e parte in uso gratuito	-	-	1	13	4	18	2	-	38
Con solo manodopera familiare	2.236	2.056	2.688	1.538	1.014	624	154	33	10.343
Solo in proprietà	234	153	146	108	66	70	35	16	828
Solo in affitto	1	1	1	-	5	9	3	2	22
Solo in uso gratuito	2	1	2	-	2	1	1	1	10
Parte in proprietà e parte in affitto	-	-	3	5	6	19	14	7	54
Parte in proprietà e parte in uso gratuito	15	5	17	11	8	16	12	4	88
Parte in affitto e parte in uso gratuito	-	-	-	1	-	3	-	-	4
Parte in proprietà, parte in affitto e parte in uso gratuito	-	-	-	-	4	4	3	4	15
Con manodopera familiare prevalente	252	160	169	125	91	122	68	34	1.021
Solo in proprietà	72	56	130	116	69	64	37	26	570
Solo in affitto	-	-	1	-	1	4	1	3	10
Solo in uso gratuito	1	1	2	2	1	2	1	1	11
Parte in proprietà e parte in affitto	-	-	1	7	7	4	1	11	31
Parte in proprietà e parte in uso gratuito	1	2	7	5	8	5	1	5	34
Parte in proprietà, parte in affitto e parte in uso gratuito	-	-	-	-	-	2	-	1	3
Con manodopera extrafamiliare prevalente	74	59	141	130	86	81	41	47	659
Solo in proprietà	94	122	200	91	45	39	15	19	625
Solo in affitto	1	-	1	-	-	4	2	2	10
Solo in uso gratuito	-	1	2	-	1	-	3	-	7
Parte in proprietà e parte in affitto	-	-	2	3	5	3	6	3	22
Parte in proprietà e parte in uso gratuito	2	-	8	7	1	3	1	4	26
Parte in affitto e parte in uso gratuito	-	-	-	-	-	-	-	-	-
Parte in proprietà, parte in affitto e parte in uso gratuito	-	-	2	1	-	1	-	-	4
Conduzione con salariati	97	123	215	102	52	50	27	28	694
Solo in proprietà	-	1	2	-	-	-	1	-	4
Solo in affitto	-	-	-	-	-	-	-	-	-
Conduzione a colonia parziaria appoderata	-	1	2	-	-	-	1	-	4
Solo in proprietà	-	-	1	1	-	-	-	-	2
Solo in affitto	-	-	-	-	-	-	-	-	-
Parte in proprietà e parte in uso gratuito	-	-	-	1	-	-	-	-	1
Altra forma di conduzione	-	-	1	2	-	-	-	-	3
Solo in proprietà	2.545	2.302	2.989	1.611	948	542	170	80	11.187
Solo in affitto	18	11	22	31	50	58	12	10	212
Solo in uso gratuito	26	19	29	33	25	24	11	3	170
Parte in proprietà e parte in affitto	2	7	26	69	102	138	63	29	436
Parte in proprietà e parte in uso gratuito	68	60	145	134	103	84	26	15	635
Parte in affitto e parte in uso gratuito	-	-	2	5	7	6	4	-	24
Parte in proprietà, parte in affitto e parte in uso gratuito	-	-	3	14	8	25	5	5	60
TOTALE	2.659	2.399	3.216	1.897	1.243	877	291	142	12.724

Tavola 3.1 segue - Aziende e relativa superficie totale per classe di superficie totale, forma di conduzione, titolo di possesso dei terreni e zona altimetrica (superficie in ettari) - COLLINA

FORME DI CONDUZIONE TITOLI DI POSSESSO DEI TERRENI	CLASSI DI SUPERFICIE TOTALE								Totale
	Meno di 1	1 -- 2	2 -- 5	5 -- 10	10 -- 20	20 -- 50	50 -- 100	100 ed oltre	
AZIENDE									
Solo in proprietà	6.067	4.674	4.194	1.628	711	337	60	9	17.680
Solo in affitto	59	41	44	25	21	15	1	3	209
Solo in uso gratuito	72	77	64	36	18	13	6	1	287
Parte in proprietà e parte in affitto	11	38	56	65	71	56	11	5	313
Parte in proprietà e parte in uso gratuito	83	124	217	168	112	45	10	2	761
Parte in affitto e parte in uso gratuito	-	-	1	1	3	-	-	2	7
Parte in proprietà, parte in affitto e parte in uso gratuito	-	2	4	12	12	11	-	-	41
Con solo manodopera familiare	6.292	4.956	4.580	1.935	948	477	88	22	19.298
Solo in proprietà	830	618	747	387	203	127	24	11	2.947
Solo in affitto	2	3	4	2	6	4	1	1	23
Solo in uso gratuito	13	3	8	6	1	4	1	1	37
Parte in proprietà e parte in affitto	2	4	14	19	20	22	9	-	90
Parte in proprietà e parte in uso gratuito	7	6	31	21	11	11	2	1	90
Parte in affitto e parte in uso gratuito	-	-	-	2	-	1	-	1	4
Parte in proprietà, parte in affitto e parte in uso gratuito	-	-	1	2	1	2	1	-	7
Con manodopera familiare prevalente	854	634	805	439	242	171	38	15	3.198
Solo in proprietà	374	282	421	189	131	73	20	17	1.507
Solo in affitto	2	4	4	3	1	1	-	2	17
Solo in uso gratuito	2	3	3	2	1	1	1	-	13
Parte in proprietà e parte in affitto	2	4	5	9	9	7	3	4	43
Parte in proprietà e parte in uso gratuito	2	2	14	8	3	7	2	1	39
Parte in proprietà, parte in affitto e parte in uso gratuito	-	-	-	1	-	-	-	-	1
Con manodopera extrafamiliare prevalente	382	295	447	212	145	89	26	24	1.620
Solo in proprietà	409	311	400	221	108	81	29	20	1.579
Solo in affitto	3	-	5	3	1	3	2	2	19
Solo in uso gratuito	8	1	2	4	3	1	1	-	20
Parte in proprietà e parte in affitto	-	3	6	5	9	4	3	2	32
Parte in proprietà e parte in uso gratuito	3	4	16	10	12	3	2	1	51
Parte in affitto e parte in uso gratuito	-	-	-	1	-	-	-	-	1
Parte in proprietà, parte in affitto e parte in uso gratuito	-	-	-	2	-	1	2	-	5
Conduzione con salariati	423	319	429	246	133	93	39	25	1.707
Solo in proprietà	2	3	6	-	1	3	-	1	16
Solo in affitto	-	-	-	1	1	1	-	-	3
Conduzione a colonia parziaria appoderata	2	3	6	1	2	4	-	1	19
Solo in proprietà	1	-	4	3	1	-	-	-	9
Solo in affitto	-	-	1	-	-	-	-	-	1
Parte in proprietà e parte in uso gratuito	-	-	-	-	-	-	-	-	-
Altra forma di conduzione	1	-	5	3	1	-	-	-	10
Solo in proprietà	7.683	5.888	5.772	2.428	1.155	621	133	58	23.738
Solo in affitto	66	48	58	34	30	24	4	8	272
Solo in uso gratuito	95	84	77	48	23	19	9	2	357
Parte in proprietà e parte in affitto	15	49	81	98	109	89	26	11	478
Parte in proprietà e parte in uso gratuito	95	136	278	207	138	66	16	5	941
Parte in affitto e parte in uso gratuito	-	-	1	4	3	1	-	3	12
Parte in proprietà, parte in affitto e parte in uso gratuito	-	2	5	17	13	14	3	-	54
TOTALE	7.954	6.207	6.272	2.836	1.471	834	191	87	25.852

Tavola 3.1 segue - Aziende e relativa superficie totale per classe di superficie totale, forma di conduzione, titolo di possesso dei terreni e zona altimetrica (superficie in ettari) - PIANURA

FORME DI CONDUZIONE TITOLI DI POSSESSO DEI TERRENI	CLASSI DI SUPERFICIE TOTALE								Totale
	Meno di 1	1 -- 2	2 -- 5	5 -- 10	10 -- 20	20 -- 50	50 -- 100	100 ed oltre	
AZIENDE									
Solo in proprietà	1.575	525	328	64	6	1	1	-	2.500
Solo in affitto	7	4	1	1	-	-	-	-	13
Solo in uso gratuito	26	8	3	1	-	-	-	-	38
Parte in proprietà e parte in affitto	-	1	2	1	2	1	-	-	7
Parte in proprietà e parte in uso gratuito	15	8	7	3	2	-	-	-	35
Parte in affitto e parte in uso gratuito	-	-	-	-	-	-	-	-	-
Parte in proprietà, parte in affitto e parte in uso gratuito	-	-	1	-	-	-	-	-	1
Con solo manodopera familiare	1.623	546	342	70	10	2	1	-	2.594
Solo in proprietà	140	57	52	22	6	3	-	-	280
Solo in affitto	1	-	-	-	-	-	-	-	1
Solo in uso gratuito	2	-	-	-	-	-	-	-	2
Parte in proprietà e parte in affitto	-	-	-	-	-	-	-	-	-
Parte in proprietà e parte in uso gratuito	-	-	1	-	-	-	-	-	1
Parte in affitto e parte in uso gratuito	-	-	1	-	-	-	-	-	1
Parte in proprietà, parte in affitto e parte in uso gratuito	-	-	-	-	-	-	-	-	-
Con manodopera familiare prevalente	143	57	54	22	6	3	-	-	285
Solo in proprietà	86	49	37	15	5	-	1	-	193
Solo in affitto	3	1	-	-	-	-	-	-	4
Solo in uso gratuito	-	1	-	-	1	-	-	-	2
Parte in proprietà e parte in affitto	-	-	-	-	3	-	-	-	3
Parte in proprietà e parte in uso gratuito	-	2	2	1	1	-	-	-	6
Parte in proprietà, parte in affitto e parte in uso gratuito	-	-	-	-	-	-	-	-	-
Con manodopera extrafamiliare prevalente	89	53	39	16	10	-	1	-	208
Solo in proprietà	67	36	32	6	6	3	-	1	151
Solo in affitto	-	-	-	-	-	-	-	-	-
Solo in uso gratuito	2	-	-	1	-	-	-	-	3
Parte in proprietà e parte in affitto	-	-	2	1	-	1	-	-	4
Parte in proprietà e parte in uso gratuito	2	2	-	1	-	-	-	-	5
Parte in affitto e parte in uso gratuito	-	-	-	-	-	-	-	-	-
Parte in proprietà, parte in affitto e parte in uso gratuito	-	-	-	-	-	-	-	-	-
Conduzione con salariati	71	38	34	9	6	4	-	1	163
Solo in proprietà	2	1	-	-	-	-	-	-	3
Solo in affitto	-	-	-	-	-	-	-	-	-
Conduzione a colonia parziaria appoderata	2	1	-	-	-	-	-	-	3
Solo in proprietà	1	1	1	-	-	-	-	-	3
Solo in affitto	-	-	-	-	-	-	-	-	-
Parte in proprietà e parte in uso gratuito	-	-	-	-	-	-	-	-	-
Altra forma di conduzione	1	1	1	-	-	-	-	-	3
Solo in proprietà	1.871	669	450	107	23	7	2	1	3.130
Solo in affitto	11	5	1	1	-	-	-	-	18
Solo in uso gratuito	30	9	3	2	1	-	-	-	45
Parte in proprietà e parte in affitto	-	1	4	2	5	2	-	-	14
Parte in proprietà e parte in uso gratuito	17	12	10	5	3	-	-	-	47
Parte in affitto e parte in uso gratuito	-	-	1	-	-	-	-	-	1
Parte in proprietà, parte in affitto e parte in uso gratuito	-	-	1	-	-	-	-	-	1
TOTALE	1.929	696	470	117	32	9	2	1	3.256

Tavola 3.1 segue - Aziende e relativa superficie totale per classe di superficie totale, forma di conduzione, titolo di possesso dei terreni e zona altimetrica (superficie in ettari) - TOTALE

FORME DI CONDUZIONE TITOLI DI POSSESSO DEI TERRENI	CLASSI DI SUPERFICIE TOTALE								
	Meno di 1	1 – 2	2 -- 5	5 -- 10	10 -- 20	20 -- 50	50 -- 100	100 ed oltre	Totale
SUPERFICIE TOTALE									
Solo in proprietà	4.913,47	10.150,35	21.948,05	20.485,10	20.329,46	21.217,61	9.528,57	4.625,00	113.197,61
Solo in affitto	43,88	71,38	197,96	404,61	917,77	1.683,25	424,14	715,46	4.458,45
Solo in uso gratuito	57,65	140,13	302,03	448,66	545,48	974,12	816,70	556,04	3.840,81
Parte in proprietà e parte in affitto	8,92	69,03	272,14	871,50	2.246,02	5.091,48	3.433,06	2.363,39	14.355,54
Parte in proprietà e parte in uso gratuito	86,82	268,59	1.099,08	2.004,70	2.724,19	3.086,96	1.438,42	553,00	11.261,76
Parte in affitto e parte in uso gratuito	-	-	13,11	36,11	150,33	97,62	335,47	255,91	888,55
Parte in proprietà, parte in affitto e parte in uso gratuito	-	2,33	21,36	192,16	248,66	900,83	138,42	-	1.503,76
Con solo manodopera familiare	5.110,74	10.701,81	23.853,73	24.442,84	27.161,91	33.051,87	16.114,78	9.068,80	149.506,48
Solo in proprietà	602,48	1.169,13	3.037,50	3.618,08	3.773,49	5.853,85	4.030,79	4.699,27	26.784,59
Solo in affitto	2,64	5,28	17,49	14,26	150,41	385,54	351,39	404,89	1.331,90
Solo in uso gratuito	8,50	5,41	35,23	48,81	35,39	158,92	121,49	298,98	712,73
Parte in proprietà e parte in affitto	0,95	6,92	57,03	176,46	378,72	1.318,65	1.683,99	1.491,99	5.114,71
Parte in proprietà e parte in uso gratuito	14,83	14,73	160,78	226,59	258,25	868,15	940,54	666,75	3.150,62
Parte in affitto e parte in uso gratuito	-	-	3,00	24,03	-	125,57	-	161,59	314,19
Parte in proprietà, parte in affitto e parte in uso gratuito	-	-	4,00	11,60	74,71	190,70	236,98	567,06	1.085,05
Con manodopera familiare prevalente	629,40	1.201,47	3.315,03	4.119,83	4.670,97	8.901,38	7.365,18	8.290,53	38.493,79
Solo in proprietà	263,08	550,98	1.922,24	2.246,14	2.763,89	4.147,15	4.041,59	8.533,76	24.468,83
Solo in affitto	2,31	6,83	18,34	23,14	22,01	126,51	87,25	1.211,48	1.497,87
Solo in uso gratuito	1,71	6,91	15,06	32,10	43,51	114,60	144,71	164,00	522,60
Parte in proprietà e parte in affitto	1,63	6,48	18,94	117,11	271,49	331,88	274,61	3.638,87	4.661,01
Parte in proprietà e parte in uso gratuito	1,53	8,63	82,14	101,00	161,35	360,27	192,40	1.275,69	2.183,01
Parte in proprietà, parte in affitto e parte in uso gratuito	-	-	-	5,91	-	63,80	-	118,90	188,61
Con manodopera extrafamiliare prevalente	270,26	579,83	2.056,72	2.525,40	3.262,25	5.144,21	4.740,56	14.942,70	33.521,93
Solo in proprietà	290,51	656,45	2.076,42	2.229,58	2.181,77	3.858,98	3.048,09	11.879,61	26.221,41
Solo in affitto	2,10	-	18,15	22,26	10,28	273,31	300,18	991,39	1.617,67
Solo in uso gratuito	5,88	3,17	12,00	39,11	52,56	33,68	271,46	-	417,86
Parte in proprietà e parte in affitto	-	4,91	36,54	60,87	181,20	215,98	651,92	1.264,83	2.416,25
Parte in proprietà e parte in uso gratuito	4,12	8,26	76,22	127,54	188,48	211,87	187,44	820,43	1.624,36
Parte in affitto e parte in uso gratuito	-	-	-	6,27	-	-	-	-	6,27
Parte in proprietà, parte in affitto e parte in uso gratuito	-	-	7,63	20,66	-	57,04	134,62	-	219,95
Conduzione con salariati	302,61	672,79	2.226,96	2.506,29	2.614,29	4.650,86	4.593,71	14.956,26	32.523,77
Solo in proprietà	1,83	8,09	21,87	-	12,54	92,02	60,00	104,00	300,35
Solo in affitto	-	-	-	8,96	19,10	20,00	-	-	48,06
Conduzione a colonia parziaria appoderata	1,83	8,09	21,87	8,96	31,64	112,02	60,00	104,00	348,41
Solo in proprietà	0,99	1,68	18,33	27,84	13,88	-	-	-	62,72
Solo in affitto	-	-	3,22	-	-	-	-	-	3,22
Parte in proprietà e parte in uso gratuito	-	-	-	7,13	-	-	-	-	7,13
Altra forma di conduzione	0,99	1,68	21,55	34,97	13,88	-	-	-	73,07
Solo in proprietà	6.072,36	12.536,68	29.024,41	28.606,74	29.075,03	35.169,61	20.709,04	29.841,64	191.035,51
Solo in affitto	50,93	83,49	255,16	473,23	1.119,57	2.488,61	1.162,96	3.323,22	8.957,17
Solo in uso gratuito	73,74	155,62	364,32	568,68	676,94	1.281,32	1.354,36	1.019,02	5.494,00
Parte in proprietà e parte in affitto	11,50	87,34	384,65	1.225,94	3.077,43	6.957,99	6.043,58	8.759,08	26.547,51
Parte in proprietà e parte in uso gratuito	107,30	300,21	1.418,22	2.466,96	3.332,27	4.527,25	2.758,80	3.315,87	18.226,88
Parte in affitto e parte in uso gratuito	-	-	16,11	66,41	150,33	223,19	335,47	417,50	1.209,01
Parte in proprietà, parte in affitto e parte in uso gratuito	-	2,33	32,99	230,33	323,37	1.212,37	510,02	685,96	2.997,37
TOTALE	6.315,83	13.165,67	31.495,86	33.638,29	37.754,94	51.860,34	32.874,23	47.362,29	254.467,45

Tavola 3.1 segue - Aziende e relativa superficie totale per classe di superficie totale, forma di conduzione, titolo di possesso dei terreni e zona altimetrica (superficie in ettari) - MONTAGNA

FORME DI CONDUZIONE TITOLI DI POSSESSO DEI TERRENI	CLASSI DI SUPERFICIE TOTALE								
	Meno di 1	1 -- 2	2 -- 5	5 -- 10	10 -- 20	20 -- 50	50 -- 100	100 ed oltre	Totale
SUPERFICIE TOTALE									
Solo in proprietà	1.116,91	2.821,13	8.055,01	8.913,53	10.578,93	11.058,72	5.459,27	3.290,77	51.294,27
Solo in affitto	10,36	13,36	59,15	231,98	618,51	1.228,20	366,14	339,81	2.867,51
Solo in uso gratuito	12,61	21,48	82,97	213,39	302,36	608,53	395,93	413,00	2.050,27
Parte in proprietà e parte in affitto	0,90	9,70	72,81	391,71	1.212,13	3.462,46	2.726,34	1.304,99	9.181,04
Parte in proprietà e parte in uso gratuito	32,79	77,52	377,15	781,55	1.197,86	1.744,01	822,33	323,86	5.357,07
Parte in affitto e parte in uso gratuito	-	-	8,88	29,11	100,37	97,62	335,47	-	571,45
Parte in proprietà, parte in affitto e parte in uso gratuito	-	-	4,38	99,50	58,88	563,29	138,42	-	864,47
Con solo manodopera familiare	1.173,57	2.943,19	8.660,35	10.660,77	14.069,04	18.762,83	10.243,90	5.672,43	72.186,08
Solo in proprietà	121,23	218,69	457,60	752,37	929,22	2.158,56	2.473,48	2.557,48	9.668,63
Solo in affitto	0,63	1,00	4,36	-	68,70	279,19	270,83	218,10	842,81
Solo in uso gratuito	1,36	1,60	7,27	-	23,41	28,28	66,00	168,98	296,90
Parte in proprietà e parte in affitto	-	-	11,24	33,66	91,61	629,43	1.014,68	1.491,99	3.272,61
Parte in proprietà e parte in uso gratuito	10,00	7,58	49,88	68,57	106,00	543,45	808,91	550,13	2.144,52
Parte in affitto e parte in uso gratuito	-	-	-	7,98	-	105,16	-	-	113,14
Parte in proprietà, parte in affitto e parte in uso gratuito	-	-	-	-	64,38	126,39	170,21	567,06	928,04
Con manodopera familiare prevalente	133,22	228,87	530,35	862,58	1.283,32	3.870,46	4.804,11	5.553,74	17.266,65
Solo in proprietà	34,62	85,54	443,77	837,39	913,27	1.918,05	2.600,33	5.082,63	11.915,60
Solo in affitto	-	-	4,22	-	11,06	104,70	87,25	948,99	1.156,22
Solo in uso gratuito	0,34	1,26	6,83	15,47	16,69	72,00	59,47	164,00	336,06
Parte in proprietà e parte in affitto	-	-	3,20	51,45	100,48	120,61	61,91	3.113,79	3.451,44
Parte in proprietà e parte in uso gratuito	0,27	2,38	25,05	41,29	102,42	162,12	58,00	1.174,02	1.565,55
Parte in proprietà, parte in affitto e parte in uso gratuito	-	-	-	-	-	63,80	-	118,90	182,70
Con manodopera extrafamiliare prevalente	35,23	89,18	483,07	945,60	1.143,92	2.441,28	2.866,96	10.602,33	18.607,57
Solo in proprietà	48,55	173,79	668,04	627,55	640,70	1.282,28	1.077,30	7.673,85	12.192,06
Solo in affitto	0,79	-	2,38	-	-	163,53	136,28	547,07	850,05
Solo in uso gratuito	-	1,49	6,22	-	14,40	-	204,98	-	227,09
Parte in proprietà e parte in affitto	-	-	5,28	18,27	64,02	75,60	430,30	978,30	1.571,77
Parte in proprietà e parte in uso gratuito	1,46	-	25,65	44,06	10,60	103,87	57,01	682,60	925,25
Parte in affitto e parte in uso gratuito	-	-	-	-	-	-	-	-	-
Parte in proprietà, parte in affitto e parte in uso gratuito	-	-	7,63	5,78	-	24,77	-	-	38,18
Conduzione con salariati	50,80	175,28	715,20	695,66	729,72	1.650,05	1.905,87	9.881,82	15.804,40
Solo in proprietà	-	1,01	5,10	-	-	-	60,00	-	66,11
Solo in affitto	-	-	-	-	-	-	-	-	-
Conduzione a colonia parziaria appoderata	-	1,01	5,10	-	-	-	60,00	-	66,11
Solo in proprietà	-	-	3,71	8,59	-	-	-	-	12,30
Solo in affitto	-	-	-	-	-	-	-	-	-
Parte in proprietà e parte in uso gratuito	-	-	-	7,13	-	-	-	-	7,13
Altra forma di conduzione	-	-	3,71	15,72	-	-	-	-	19,43
Solo in proprietà	1.321,31	3.300,16	9.633,23	11.139,43	13.062,12	16.417,61	11.670,38	18.604,73	85.148,97
Solo in affitto	11,78	14,36	70,11	231,98	698,27	1.775,62	860,50	2.053,97	5.716,59
Solo in uso gratuito	14,31	25,83	103,29	228,86	356,86	708,81	726,38	745,98	2.910,32
Parte in proprietà e parte in affitto	0,90	9,70	92,53	495,09	1.468,24	4.288,10	4.233,23	6.889,07	17.476,86
Parte in proprietà e parte in uso gratuito	44,52	87,48	477,73	942,60	1.416,88	2.553,45	1.746,25	2.730,61	9.999,52
Parte in affitto e parte in uso gratuito	-	-	8,88	37,09	100,37	202,78	335,47	-	684,59
Parte in proprietà, parte in affitto e parte in uso gratuito	-	-	12,01	105,28	123,26	778,25	308,63	685,96	2.013,39
TOTALE	1.392,82	3.437,53	10.397,78	13.180,33	17.226,00	26.724,62	19.880,84	31.710,32	123.950,24

Tavola 3.1 segue - Aziende e relativa superficie totale per classe di superficie totale, forma di conduzione, titolo di possesso dei terreni e zona altimetrica (superficie in ettari) - COLLINA

FORME DI CONDUZIONE TITOLI DI POSSESSO DEI TERRENI	CLASSI DI SUPERFICIE TOTALE								Totale
	Meno di 1	1 -- 2	2 -- 5	5 -- 10	10 -- 20	20 -- 50	50 -- 100	100 ed oltre	
SUPERFICIE TOTALE									
Solo in proprietà	3.131,33	6.604,29	12.926,37	11.165,87	9.663,50	10.113,89	3.980,10	1.334,23	58.919,58
Solo in affitto	31,28	52,58	136,51	165,10	299,26	455,05	58,00	375,65	1.573,43
Solo in uso gratuito	38,23	107,68	209,14	226,83	243,12	365,59	420,77	143,04	1.754,40
Parte in proprietà e parte in affitto	8,02	58,04	194,53	473,33	1.012,59	1.598,96	706,72	1.058,40	5.110,59
Parte in proprietà e parte in uso gratuito	47,12	180,48	698,60	1.205,24	1.503,95	1.342,95	616,09	229,14	5.823,57
Parte in affitto e parte in uso gratuito	-	-	4,23	7,00	49,96	-	-	255,91	317,10
Parte in proprietà, parte in affitto e parte in uso gratuito	-	2,33	13,48	92,66	189,78	337,54	-	-	635,79
Con solo manodopera familiare	3.255,98	7.005,40	14.182,86	13.336,03	12.962,16	14.213,98	5.781,68	3.396,37	74.134,46
Solo in proprietà	415,47	875,10	2.414,12	2.718,16	2.768,10	3.608,74	1.557,31	2.141,79	16.498,79
Solo in affitto	1,21	4,28	13,13	14,26	81,71	106,35	80,56	186,79	488,29
Solo in uso gratuito	6,86	3,81	27,96	48,81	11,98	130,64	55,49	130,00	415,55
Parte in proprietà e parte in affitto	0,95	6,92	45,79	142,80	287,11	689,22	669,31	-	1.842,10
Parte in proprietà e parte in uso gratuito	4,83	7,15	107,25	158,02	152,25	324,70	131,63	116,62	1.002,45
Parte in affitto e parte in uso gratuito	-	-	-	16,05	-	20,41	-	161,59	198,05
Parte in proprietà, parte in affitto e parte in uso gratuito	-	-	4,00	11,60	10,33	64,31	66,77	-	157,01
Con manodopera familiare prevalente	429,32	897,26	2.612,25	3.109,70	3.311,48	4.944,37	2.561,07	2.736,79	20.602,24
Solo in proprietà	191,89	396,34	1.355,12	1.300,97	1.784,93	2.229,10	1.371,93	3.451,13	12.081,41
Solo in affitto	0,84	5,46	14,12	23,14	10,95	21,81	-	262,49	338,81
Solo in uso gratuito	1,37	4,32	8,23	16,63	12,82	42,60	85,24	-	171,21
Parte in proprietà e parte in affitto	1,63	6,48	15,74	65,66	130,71	211,27	212,70	525,08	1.169,27
Parte in proprietà e parte in uso gratuito	1,26	3,32	50,65	51,68	43,37	198,15	134,40	101,67	584,50
Parte in proprietà, parte in affitto e parte in uso gratuito	-	-	-	5,91	-	-	-	-	5,91
Con manodopera extrafamiliare prevalente	196,99	415,92	1.443,86	1.463,99	1.982,78	2.702,93	1.804,27	4.340,37	14.351,11
Solo in proprietà	208,52	432,47	1.304,56	1.564,54	1.461,47	2.469,70	1.970,79	3.915,95	13.328,00
Solo in affitto	1,31	-	15,77	22,26	10,28	109,78	163,90	444,32	767,62
Solo in uso gratuito	5,13	1,68	5,78	30,15	38,16	33,68	66,48	-	181,06
Parte in proprietà e parte in affitto	-	4,91	24,43	35,32	117,18	118,38	221,62	286,53	808,37
Parte in proprietà e parte in uso gratuito	1,11	5,67	50,57	76,23	177,88	108,00	130,43	137,83	687,72
Parte in affitto e parte in uso gratuito	-	-	-	6,27	-	-	-	-	6,27
Parte in proprietà, parte in affitto e parte in uso gratuito	-	-	-	14,88	-	32,27	134,62	-	181,77
Conduzione con salariati	216,07	444,73	1.401,11	1.749,65	1.804,97	2.871,81	2.687,84	4.784,63	15.960,81
Solo in proprietà	0,87	5,30	16,77	-	12,54	92,02	-	104,00	231,50
Solo in affitto	-	-	-	8,96	19,10	20,00	-	-	48,06
Conduzione a colonia parziaria appoderata	0,87	5,30	16,77	8,96	31,64	112,02	-	104,00	279,56
Solo in proprietà	0,17	-	12,60	19,25	13,88	-	-	-	45,90
Solo in affitto	-	-	3,22	-	-	-	-	-	3,22
Parte in proprietà e parte in uso gratuito	-	-	-	-	-	-	-	-	-
Altra forma di conduzione	0,17	-	15,82	19,25	13,88	-	-	-	49,12
Solo in proprietà	3.948,25	8.313,50	18.029,54	16.768,79	15.704,42	18.513,45	8.880,13	10.947,10	101.105,18
Solo in affitto	34,64	62,32	182,75	233,72	421,30	712,99	302,46	1.269,25	3.219,43
Solo in uso gratuito	51,59	117,49	251,11	322,42	306,08	572,51	627,98	273,04	2.522,22
Parte in proprietà e parte in affitto	10,60	76,35	280,49	717,11	1.547,59	2.617,83	1.810,35	1.870,01	8.930,33
Parte in proprietà e parte in uso gratuito	54,32	196,62	907,07	1.491,17	1.877,45	1.973,80	1.012,55	585,26	8.098,24
Parte in affitto e parte in uso gratuito	-	-	4,23	29,32	49,96	20,41	-	417,50	521,42
Parte in proprietà, parte in affitto e parte in uso gratuito	-	2,33	17,48	125,05	200,11	434,12	201,39	-	980,48
TOTALE	4.099,40	8.768,61	19.672,67	19.687,58	20.106,91	24.845,11	12.834,86	15.362,16	125.377,30

Tavola 3.1 segue - Aziende e relativa superficie totale per classe di superficie totale, forma di conduzione, titolo di possesso dei terreni e zona altimetrica (superficie in ettari) - PIANURA

FORME DI CONDUZIONE TITOLI DI POSSESSO DEI TERRENI	CLASSI DI SUPERFICIE TOTALE								Totale
	Meno di 1	1 -- 2	2 -- 5	5 -- 10	10 -- 20	20 -- 50	50 -- 100	100 ed oltre	
SUPERFICIE TOTALE									
Solo in proprietà	665,23	724,93	966,67	405,70	87,03	45,00	89,20	-	2.983,76
Solo in affitto	2,24	5,44	2,30	7,53	-	-	-	-	17,51
Solo in uso gratuito	6,81	10,97	9,92	8,44	-	-	-	-	36,14
Parte in proprietà e parte in affitto	-	1,29	4,80	6,46	21,30	30,06	-	-	63,91
Parte in proprietà e parte in uso gratuito	6,91	10,59	23,33	17,91	22,38	-	-	-	81,12
Parte in affitto e parte in uso gratuito	-	-	-	-	-	-	-	-	-
Parte in proprietà, parte in affitto e parte in uso gratuito	-	-	3,50	-	-	-	-	-	3,50
Con solo manodopera familiare	681,19	753,22	1.010,52	446,04	130,71	75,06	89,20	-	3.185,94
Solo in proprietà	65,78	75,34	165,78	147,55	76,17	86,55	-	-	617,17
Solo in affitto	0,80	-	-	-	-	-	-	-	0,80
Solo in uso gratuito	0,28	-	-	-	-	-	-	-	0,28
Parte in proprietà e parte in affitto	-	-	-	-	-	-	-	-	-
Parte in proprietà e parte in uso gratuito	-	-	3,65	-	-	-	-	-	3,65
Parte in affitto e parte in uso gratuito	-	-	3,00	-	-	-	-	-	3,00
Parte in proprietà, parte in affitto e parte in uso gratuito	-	-	-	-	-	-	-	-	-
Con manodopera familiare prevalente	66,86	75,34	172,43	147,55	76,17	86,55	-	-	624,90
Solo in proprietà	36,57	69,10	123,35	107,78	65,69	-	69,33	-	471,82
Solo in affitto	1,47	1,37	-	-	-	-	-	-	2,84
Solo in uso gratuito	-	1,33	-	-	14,00	-	-	-	15,33
Parte in proprietà e parte in affitto	-	-	-	-	40,30	-	-	-	40,30
Parte in proprietà e parte in uso gratuito	-	2,93	6,44	8,03	15,56	-	-	-	32,96
Parte in proprietà, parte in affitto e parte in uso gratuito	-	-	-	-	-	-	-	-	-
Con manodopera extrafamiliare prevalente	38,04	74,73	129,79	115,81	135,55	-	69,33	-	563,25
Solo in proprietà	33,44	50,19	103,82	37,49	79,60	107,00	-	289,81	701,35
Solo in affitto	-	-	-	-	-	-	-	-	-
Solo in uso gratuito	0,75	-	-	8,96	-	-	-	-	9,71
Parte in proprietà e parte in affitto	-	-	6,83	7,28	-	22,00	-	-	36,11
Parte in proprietà e parte in uso gratuito	1,55	2,59	-	7,25	-	-	-	-	11,39
Parte in affitto e parte in uso gratuito	-	-	-	-	-	-	-	-	-
Parte in proprietà, parte in affitto e parte in uso gratuito	-	-	-	-	-	-	-	-	-
Conduzione con salariati	35,74	52,78	110,65	60,98	79,60	129,00	-	289,81	758,56
Solo in proprietà	0,96	1,78	-	-	-	-	-	-	2,74
Solo in affitto	-	-	-	-	-	-	-	-	-
Conduzione a colonia parziaria appoderata	0,96	1,78	-	-	-	-	-	-	2,74
Solo in proprietà	0,82	1,68	2,02	-	-	-	-	-	4,52
Solo in affitto	-	-	-	-	-	-	-	-	-
Parte in proprietà e parte in uso gratuito	-	-	-	-	-	-	-	-	-
Altra forma di conduzione	0,82	1,68	2,02	-	-	-	-	-	4,52
Solo in proprietà	802,80	923,02	1.361,64	698,52	308,49	238,55	158,53	289,81	4.781,36
Solo in affitto	4,51	6,81	2,30	7,53	-	-	-	-	21,15
Solo in uso gratuito	7,84	12,30	9,92	17,40	14,00	-	-	-	61,46
Parte in proprietà e parte in affitto	-	1,29	11,63	13,74	61,60	52,06	-	-	140,32
Parte in proprietà e parte in uso gratuito	8,46	16,11	33,42	33,19	37,94	-	-	-	129,12
Parte in affitto e parte in uso gratuito	-	-	3,00	-	-	-	-	-	3,00
Parte in proprietà, parte in affitto e parte in uso gratuito	-	-	3,50	-	-	-	-	-	3,50
TOTALE	823,61	959,53	1.425,41	770,38	422,03	290,61	158,53	289,81	5.139,91

Tavola 3.2 - Aziende e relativa superficie agricola utilizzata (SAU) per classe di superficie agricola utilizzata, forma di conduzione, titolo di possesso dei terreni e zona altimetrica (superficie in ettari) - TOTALE

FORME DI CONDUZIONE TITOLI DI POSSESSO DEI TERRENI	CLASSI DI SUPERFICIE AGRICOLA UTILIZZATA								Totale
	Meno di 1	1 -- 2	2 -- 5	5 -- 10	10 -- 20	20 -- 50	50 -- 100	100 ed oltre	
AZIENDE									
Solo in proprietà	10.638	7.231	6.518	2.774	1.387	665	124	21	29.358
Solo in affitto	87	55	68	56	65	50	8	6	395
Solo in uso gratuito	135	102	92	65	37	33	11	2	477
Parte in proprietà e parte in affitto	15	46	83	122	154	168	46	11	645
Parte in proprietà e parte in uso gratuito	165	181	324	266	188	107	20	2	1.253
Parte in affitto e parte in uso gratuito	-	-	3	5	10	3	5	1	27
Parte in proprietà, parte in affitto e parte in uso gratuito	-	3	6	24	18	27	2	-	80
Con solo manodopera familiare	11.040	7.618	7.094	3.312	1.859	1.053	216	43	32.235
Solo in proprietà	1.372	764	912	478	269	185	55	23	4.058
Solo in affitto	4	5	6	2	12	12	5	1	47
Solo in uso gratuito	21	4	8	6	3	6	1	2	51
Parte in proprietà e parte in affitto	2	5	17	23	26	45	18	8	144
Parte in proprietà e parte in uso gratuito	24	16	41	30	19	29	12	3	174
Parte in affitto e parte in uso gratuito	-	-	1	3	-	4	-	1	9
Parte in proprietà, parte in affitto e parte in uso gratuito	-	-	2	2	5	6	4	2	21
Con manodopera familiare prevalente	1.423	794	987	544	334	287	95	40	4.504
Solo in proprietà	622	356	573	305	201	123	54	37	2.271
Solo in affitto	5	5	6	3	2	5	1	5	32
Solo in uso gratuito	3	6	4	4	3	3	2	1	26
Parte in proprietà e parte in affitto	2	4	7	16	20	10	5	12	76
Parte in proprietà e parte in uso gratuito	4	7	23	12	11	12	3	6	78
Parte in proprietà, parte in affitto e parte in uso gratuito	-	-	-	1	-	2	-	1	4
Con manodopera extrafamiliare prevalente	636	378	613	341	237	155	65	62	2.487
Solo in proprietà	618	469	607	311	155	124	42	31	2.357
Solo in affitto	6	3	3	5	-	7	5	3	32
Solo in uso gratuito	10	3	5	4	3	2	3	-	30
Parte in proprietà e parte in affitto	-	1	11	8	14	7	9	5	55
Parte in proprietà e parte in uso gratuito	9	5	24	17	12	7	2	5	81
Parte in proprietà, parte in affitto e parte in uso gratuito	-	-	2	3	-	2	2	-	9
Conduzione con salariati	643	481	652	348	184	149	63	44	2.564
Solo in proprietà	6	7	4	2	1	2	1	-	23
Solo in affitto	-	-	-	1	1	1	-	-	3
Conduzione a colonia parziaria appoderata	6	7	4	3	2	3	1	-	26
Solo in proprietà	2	1	7	3	1	-	-	-	14
Solo in affitto	-	1	-	-	-	-	-	-	1
Parte in proprietà e parte in uso gratuito	-	-	-	1	-	-	-	-	1
Altra forma di conduzione	2	2	7	4	1	-	-	-	16
Solo in proprietà	13.258	8.828	8.621	3.873	2.014	1.099	276	112	38.081
Solo in affitto	102	69	83	67	80	75	19	15	510
Solo in uso gratuito	169	115	109	79	46	44	17	5	584
Parte in proprietà e parte in affitto	19	56	118	169	214	230	78	36	920
Parte in proprietà e parte in uso gratuito	202	209	412	326	230	155	37	16	1.587
Parte in affitto e parte in uso gratuito	-	-	4	8	10	7	5	2	36
Parte in proprietà, parte in affitto e parte in uso gratuito	-	3	10	30	23	37	8	3	114
TOTALE	13.750	9.280	9.357	4.552	2.617	1.647	440	189	41.832

Tavola 3.2 segue - Aziende e relativa superficie agricola utilizzata (SAU) per classe di superficie agricola utilizzata, forma di conduzione, titolo di possesso dei terreni e zona altimetrica (superficie in ettari) - MONTAGNA

FORME DI CONDUZIONE TITOLI DI POSSESSO DEI TERRENI	CLASSI DI SUPERFICIE AGRICOLA UTILIZZATA								Totale
	Meno di 1	1 -- 2	2 -- 5	5 -- 10	10 -- 20	20 -- 50	50 -- 100	100 ed oltre	
AZIENDE									
Solo in proprietà	2.360	2.030	2.405	1.222	720	344	70	14	9.165
Solo in affitto	16	11	21	33	44	36	7	2	170
Solo in uso gratuito	26	20	24	30	21	19	6	1	147
Parte in proprietà e parte in affitto	2	7	25	56	82	113	37	7	329
Parte in proprietà e parte in uso gratuito	54	52	114	99	82	61	11	1	474
Parte in affitto e parte in uso gratuito	-	-	2	4	7	3	4	-	20
Parte in proprietà, parte in affitto e parte in uso gratuito	-	-	2	12	5	17	2	-	38
Con solo manodopera familiare	2.458	2.120	2.593	1.456	961	593	137	25	10.343
Solo in proprietà	290	127	140	95	67	66	33	13	831
Solo in affitto	1	1	2	1	5	9	4	-	23
Solo in uso gratuito	4	1	1	-	2	1	1	1	11
Parte in proprietà e parte in affitto	-	-	3	4	6	21	12	8	54
Parte in proprietà e parte in uso gratuito	16	8	12	9	9	17	10	3	84
Parte in affitto e parte in uso gratuito	-	-	-	1	-	3	-	-	4
Parte in proprietà, parte in affitto e parte in uso gratuito	-	-	-	-	5	4	3	2	14
Con manodopera familiare prevalente	311	137	158	110	94	121	63	27	1.021
Solo in proprietà	91	52	131	112	69	57	37	21	570
Solo in affitto	-	-	1	-	1	4	1	4	11
Solo in uso gratuito	1	1	2	2	1	2	1	1	11
Parte in proprietà e parte in affitto	-	-	1	7	7	4	2	9	30
Parte in proprietà e parte in uso gratuito	2	1	8	5	7	5	1	5	34
Parte in proprietà, parte in affitto e parte in uso gratuito	-	-	-	-	-	2	-	1	3
Con manodopera extrafamiliare prevalente	94	54	143	126	85	74	42	41	659
Solo in proprietà	107	123	189	91	47	38	15	16	626
Solo in affitto	1	1	-	-	-	4	2	2	10
Solo in uso gratuito	-	1	2	-	1	1	2	-	7
Parte in proprietà e parte in affitto	-	-	2	3	5	3	6	3	22
Parte in proprietà e parte in uso gratuito	2	-	8	6	1	3	1	4	25
Parte in proprietà, parte in affitto e parte in uso gratuito	-	-	2	1	-	1	-	-	4
Conduzione con salariati	110	125	203	101	54	50	26	25	694
Solo in proprietà	1	2	-	-	-	-	1	-	4
Solo in affitto	-	-	-	-	-	-	-	-	-
Conduzione a colonia parziaria appoderata	1	2	-	-	-	-	1	-	4
Solo in proprietà	-	-	1	1	-	-	-	-	2
Solo in affitto	-	-	-	-	-	-	-	-	-
Parte in proprietà e parte in uso gratuito	-	-	-	1	-	-	-	-	1
Altra forma di conduzione	-	-	1	2	-	-	-	-	3
Solo in proprietà	2.849	2.334	2.866	1.521	903	505	156	64	11.198
Solo in affitto	18	13	24	34	50	53	14	8	214
Solo in uso gratuito	31	23	29	32	25	23	10	3	176
Parte in proprietà e parte in affitto	2	7	31	70	100	141	57	27	435
Parte in proprietà e parte in uso gratuito	74	61	142	120	99	86	23	13	618
Parte in affitto e parte in uso gratuito	-	-	2	5	7	6	4	-	24
Parte in proprietà, parte in affitto e parte in uso gratuito	-	-	4	13	10	24	5	3	59
TOTALE	2.974	2.438	3.098	1.795	1.194	838	269	118	12.724

Tavola 3.2 segue - Aziende e relativa superficie agricola utilizzata (SAU) per classe di superficie agricola utilizzata, forma di conduzione, titolo di possesso dei terreni e zona altimetrica (superficie in ettari) - COLLINA

FORME DI CONDUZIONE TITOLI DI POSSESSO DEI TERRENI	CLASSI DI SUPERFICIE AGRICOLA UTILIZZATA								Totale
	Meno di 1	1 -- 2	2 -- 5	5 -- 10	10 -- 20	10 -- 50	50 -- 100	100 ed oltre	
AZIENDE									
Solo in proprietà	6.665	4.682	3.806	1.497	662	320	53	7	17.692
Solo in affitto	64	39	47	22	21	14	1	4	212
Solo in uso gratuito	82	74	64	35	16	14	5	1	291
Parte in proprietà e parte in affitto	13	38	55	65	70	55	9	4	309
Parte in proprietà e parte in uso gratuito	97	122	202	165	104	46	9	1	746
Parte in affitto e parte in uso gratuito	-	-	1	1	3	-	1	1	7
Parte in proprietà, parte in affitto e parte in uso gratuito	-	3	3	12	13	10	-	-	41
Con solo manodopera familiare	6.921	4.958	4.178	1.797	889	459	78	18	19.298
Solo in proprietà	936	585	721	361	196	116	22	10	2.947
Solo in affitto	2	4	4	1	7	3	1	1	23
Solo in uso gratuito	15	3	7	6	1	5	-	1	38
Parte in proprietà e parte in affitto	2	5	14	19	20	24	6	-	90
Parte in proprietà e parte in uso gratuito	8	8	28	21	10	12	2	-	89
Parte in affitto e parte in uso gratuito	-	-	-	2	-	1	-	1	4
Parte in proprietà, parte in affitto e parte in uso gratuito	-	-	2	2	-	2	1	-	7
Con manodopera familiare prevalente	963	605	776	412	234	163	32	13	3.198
Solo in proprietà	441	259	402	180	128	65	17	16	1.508
Solo in affitto	2	4	5	3	1	1	-	1	17
Solo in uso gratuito	2	4	2	2	1	1	1	-	13
Parte in proprietà e parte in affitto	2	4	6	8	11	6	3	3	43
Parte in proprietà e parte in uso gratuito	2	4	13	6	3	7	2	1	38
Parte in proprietà, parte in affitto e parte in uso gratuito	-	-	-	1	-	-	-	-	1
Con manodopera extrafamiliare prevalente	449	275	428	200	144	80	23	21	1.620
Solo in proprietà	443	310	387	213	102	84	27	14	1.580
Solo in affitto	5	2	3	5	-	3	3	1	22
Solo in uso gratuito	8	1	3	4	2	1	1	-	20
Parte in proprietà e parte in affitto	-	1	7	4	9	3	3	2	29
Parte in proprietà e parte in uso gratuito	4	4	16	10	11	4	1	1	51
Parte in proprietà, parte in affitto e parte in uso gratuito	-	-	-	2	-	1	2	-	5
Conduzione con salariati	460	318	416	238	124	96	37	18	1.707
Solo in proprietà	3	4	4	2	1	2	-	-	16
Solo in affitto	-	-	-	1	1	1	-	-	3
Conduzione a colonia parziaria appoderata	3	4	4	3	2	3	-	-	19
Solo in proprietà	1	-	5	2	1	-	-	-	9
Solo in affitto	-	1	-	-	-	-	-	-	1
Parte in proprietà e parte in uso gratuito	-	-	-	-	-	-	-	-	-
Altra forma di conduzione	1	1	5	2	1	-	-	-	10
Solo in proprietà	8.489	5.840	5.325	2.255	1.090	587	119	47	23.752
Solo in affitto	73	50	59	32	30	22	5	7	278
Solo in uso gratuito	107	82	76	47	20	21	7	2	362
Parte in proprietà e parte in affitto	17	48	82	96	110	88	21	9	471
Parte in proprietà e parte in uso gratuito	111	138	259	202	128	69	14	3	924
Parte in affitto e parte in uso gratuito	-	-	1	3	3	1	1	2	11
Parte in proprietà, parte in affitto e parte in uso gratuito	-	3	5	17	13	13	3	-	54
TOTALE	8.797	6.161	5.807	2.652	1.394	801	170	70	25.852

Tavola 3.2 segue - Aziende e relativa superficie agricola utilizzata (SAU) per classe di superficie agricola utilizzata, forma di conduzione, titolo di possesso dei terreni e zona altimetrica (superficie in ettari) - PIANURA

FORME DI CONDUZIONE TITOLI DI POSSESSO DEI TERRENI	CLASSI DI SUPERFICIE AGRICOLA UTILIZZATA								Totale
	Meno di 1	1 -- 2	2 -- 5	5 -- 10	10 -- 20	20 -- 50	50 -- 100	100 ed oltre	
AZIENDE									
Solo in proprietà	1.613	519	307	55	5	1	1	-	2.501
Solo in affitto	7	5	-	1	-	-	-	-	13
Solo in uso gratuito	27	8	4	-	-	-	-	-	39
Parte in proprietà e parte in affitto	-	1	3	1	2	-	-	-	7
Parte in proprietà e parte in uso gratuito	14	7	8	2	2	-	-	-	33
Parte in affitto e parte in uso gratuito	-	-	-	-	-	-	-	-	-
Parte in proprietà, parte in affitto e parte in uso gratuito	-	-	1	-	-	-	-	-	1
Con solo manodopera familiare	1.661	540	323	59	9	1	1	-	2.594
Solo in proprietà	146	52	51	22	6	3	-	-	280
Solo in affitto	1	-	-	-	-	-	-	-	1
Solo in uso gratuito	2	-	-	-	-	-	-	-	2
Parte in proprietà e parte in affitto	-	-	-	-	-	-	-	-	-
Parte in proprietà e parte in uso gratuito	-	-	1	-	-	-	-	-	1
Parte in affitto e parte in uso gratuito	-	-	1	-	-	-	-	-	1
Parte in proprietà, parte in affitto e parte in uso gratuito	-	-	-	-	-	-	-	-	-
Con manodopera familiare prevalente	149	52	53	22	6	3	-	-	285
Solo in proprietà	90	45	40	13	4	1	-	-	193
Solo in affitto	3	1	-	-	-	-	-	-	4
Solo in uso gratuito	-	1	-	-	1	-	-	-	2
Parte in proprietà e parte in affitto	-	-	-	1	2	-	-	-	3
Parte in proprietà e parte in uso gratuito	-	2	2	1	1	-	-	-	6
Parte in proprietà, parte in affitto e parte in uso gratuito	-	-	-	-	-	-	-	-	-
Con manodopera extrafamiliare prevalente	93	49	42	15	8	1	-	-	208
Solo in proprietà	68	36	31	7	6	2	-	1	151
Solo in affitto	-	-	-	-	-	-	-	-	-
Solo in uso gratuito	2	1	-	-	-	-	-	-	3
Parte in proprietà e parte in affitto	-	-	2	1	-	1	-	-	4
Parte in proprietà e parte in uso gratuito	3	1	-	1	-	-	-	-	5
Parte in proprietà, parte in affitto e parte in uso gratuito	-	-	-	-	-	-	-	-	-
Condizione con salariati	73	38	33	9	6	3	-	1	163
Solo in proprietà	2	1	-	-	-	-	-	-	3
Solo in affitto	-	-	-	-	-	-	-	-	-
Condizione a colonia parziaria appoderata	2	1	-	-	-	-	-	-	3
Solo in proprietà	1	1	1	-	-	-	-	-	3
Solo in affitto	-	-	-	-	-	-	-	-	-
Parte in proprietà e parte in uso gratuito	-	-	-	-	-	-	-	-	-
Altra forma di conduzione	1	1	1	-	-	-	-	-	3
Solo in proprietà	1.920	654	430	97	21	7	1	1	3.131
Solo in affitto	11	6	-	1	-	-	-	-	18
Solo in uso gratuito	31	10	4	-	1	-	-	-	46
Parte in proprietà e parte in affitto	-	1	5	3	4	1	-	-	14
Parte in proprietà e parte in uso gratuito	17	10	11	4	3	-	-	-	45
Parte in affitto e parte in uso gratuito	-	-	1	-	-	-	-	-	1
Parte in proprietà, parte in affitto e parte in uso gratuito	-	-	1	-	-	-	-	-	1
TOTALE	1.979	681	452	105	29	8	1	1	3.256

Tavola 3.2 segue - Aziende e relativa superficie agricola utilizzata (SAU) per classe di superficie agricola utilizzata, forma di conduzione, titolo di possesso dei terreni e zona altimetrica (superficie in ettari) - TOTALE

FORME DI CONDUZIONE TITOLI DI POSSESSO DEI TERRENI	CLASSI DI SUPERFICIE AGRICOLA UTILIZZATA								Totale
	Meno di 1	1 – 2	2 -- 5	5 – 10	10 -- 20	20 -- 50	50 -- 100	100 ed oltre	
SUPERFICIE AGRICOLA UTILIZZATA									
Solo in proprietà	5.219,27	10.093,46	20.303,45	19.022,18	18.923,39	19.814,72	8.184,37	3.231,11	104.791,95
Solo in affitto	44,36	71,94	217,25	393,08	915,21	1.512,07	493,96	831,90	4.479,77
Solo in uso gratuito	61,31	138,57	306,82	429,21	523,39	932,79	711,93	549,99	3.654,01
Parte in proprietà e parte in affitto	9,74	66,41	286,90	895,07	2.209,01	5.095,13	2.999,35	1.903,82	13.465,43
Parte in proprietà e parte in uso gratuito	94,16	257,70	1.056,78	1.896,56	2.539,56	3.136,25	1.317,19	292,99	10.591,19
Parte in affitto e parte in uso gratuito	-	-	12,88	36,04	146,98	93,92	389,86	139,00	818,68
Parte in proprietà, parte in affitto e parte in uso gratuito	-	3,78	23,92	174,77	282,78	817,18	135,15	-	1.437,58
Con solo manodopera familiare	5.428,84	10.631,86	22.208,00	22.846,91	25.540,32	31.402,06	14.231,81	6.948,81	139.238,61
Solo in proprietà	641,98	1.070,13	2.912,57	3.305,96	3.734,97	5.388,96	3.727,50	3.764,18	24.546,25
Solo in affitto	2,37	7,17	22,50	14,00	174,03	360,43	409,83	186,79	1.177,12
Solo in uso gratuito	9,89	6,09	30,28	46,21	35,02	177,33	63,00	253,22	621,04
Parte in proprietà e parte in affitto	0,87	8,21	55,85	171,84	377,15	1.471,54	1.396,01	1.424,20	4.905,67
Parte in proprietà e parte in uso gratuito	12,54	24,01	133,97	209,22	258,79	957,25	816,61	420,23	2.832,62
Parte in affitto e parte in uso gratuito	-	-	3,00	23,23	-	123,92	-	152,56	302,71
Parte in proprietà, parte in affitto e parte in uso gratuito	-	-	7,40	16,21	82,99	211,01	233,39	235,39	786,39
Con manodopera familiare prevalente	667,65	1.115,61	3.165,57	3.786,67	4.662,95	8.690,44	6.646,34	6.436,57	35.171,80
Solo in proprietà	304,54	506,45	1.848,11	2.159,48	2.695,59	3.770,56	3.777,13	6.862,27	21.924,13
Solo in affitto	2,06	6,33	21,81	23,07	21,06	112,24	85,85	1.237,12	1.509,54
Solo in uso gratuito	1,53	8,64	12,29	31,22	41,55	104,00	130,53	106,96	436,72
Parte in proprietà e parte in affitto	1,35	6,26	23,71	120,96	282,38	302,83	316,67	3.017,39	4.071,55
Parte in proprietà e parte in uso gratuito	2,35	10,43	81,39	85,93	148,93	340,06	187,58	1.084,88	1.941,55
Parte in proprietà, parte in affitto e parte in uso gratuito	-	-	-	5,82	-	63,74	-	113,45	183,01
Con manodopera extrafamiliare prevalente	311,83	538,11	1.987,31	2.426,48	3.189,51	4.693,43	4.497,76	12.422,07	30.066,50
Solo in proprietà	303,13	650,87	1.973,29	2.167,01	2.107,86	3.845,85	2.929,60	7.915,16	21.892,77
Solo in affitto	3,32	4,68	10,65	33,07	-	265,34	386,12	850,57	1.553,75
Solo in uso gratuito	5,57	5,10	16,52	33,18	37,80	66,68	207,10	-	371,95
Parte in proprietà e parte in affitto	-	1,45	40,92	59,06	186,44	194,94	588,22	1.178,41	2.249,44
Parte in proprietà e parte in uso gratuito	4,88	7,74	78,70	121,07	172,38	245,59	131,50	754,38	1.516,24
Parte in proprietà, parte in affitto e parte in uso gratuito	-	-	7,22	20,08	-	51,59	128,85	-	207,74
Conduzione con salariati	316,90	669,84	2.127,30	2.433,47	2.504,48	4.669,99	4.371,39	10.698,52	27.791,89
Solo in proprietà	3,20	11,28	9,50	14,11	18,50	63,89	59,75	-	180,23
Solo in affitto	-	-	-	8,91	19,00	20,00	-	-	47,91
Conduzione a colonia parziaria appoderata	3,20	11,28	9,50	23,02	37,50	83,89	59,75	-	228,14
Solo in proprietà	0,99	1,68	22,43	21,93	13,88	-	-	-	60,91
Solo in affitto	-	1,72	-	-	-	-	-	-	1,72
Parte in proprietà e parte in uso gratuito	-	-	-	7,04	-	-	-	-	7,04
Altra forma di conduzione	0,99	3,40	22,43	28,97	13,88	-	-	-	69,67
Solo in proprietà	6.473,11	12.333,87	27.069,35	26.690,67	27.494,19	32.883,98	18.678,35	21.772,72	173.396,24
Solo in affitto	52,11	91,84	272,21	472,13	1.129,30	2.270,08	1.375,76	3.106,38	8.769,81
Solo in uso gratuito	78,30	158,40	365,91	539,82	637,76	1.280,80	1.112,56	910,17	5.083,72
Parte in proprietà e parte in affitto	11,96	82,33	407,38	1.246,93	3.054,98	7.064,44	5.300,25	7.523,82	24.692,09
Parte in proprietà e parte in uso gratuito	113,93	299,88	1.350,84	2.319,82	3.119,66	4.679,15	2.452,88	2.552,48	16.888,64
Parte in affitto e parte in uso gratuito	-	-	15,88	59,27	146,98	217,84	389,86	291,56	1.121,39
Parte in proprietà, parte in affitto e parte in uso gratuito	-	3,78	38,54	216,88	365,77	1.143,52	497,39	348,84	2.614,72
TOTALE	6.729,41	12.970,10	29.520,11	31.545,52	35.948,64	49.539,81	29.807,05	36.505,97	232.566,67

Tavola 3.2 segue - Aziende e relativa superficie agricola utilizzata (SAU) per classe di superficie agricola utilizzata, forma di conduzione, titolo di possesso dei terreni e zona altimetrica (superficie in ettari) - MONTAGNA

FORME DI CONDUZIONE TITOLI DI POSSESSO DEI TERRENI	CLASSI DI SUPERFICIE AGRICOLA UTILIZZATA								Totale
	Meno di 1	1 -- 2	2 -- 5	5 -- 10	10 -- 20	20 -- 50	50 -- 100	100 ed oltre	
SUPERFICIE AGRICOLA UTILIZZATA									
Solo in proprietà	1.201,42	2.867,23	7.668,27	8.379,67	9.861,52	10.223,74	4.619,88	2.379,62	47.201,35
Solo in affitto	9,96	14,89	66,43	243,16	630,83	1.085,13	435,96	236,42	2.722,78
Solo in uso gratuito	12,28	28,67	84,96	210,27	303,16	546,48	376,77	412,99	1.975,58
Parte in proprietà e parte in affitto	0,90	9,67	90,95	417,48	1.188,39	3.519,13	2.422,39	1.177,04	8.825,95
Parte in proprietà e parte in uso gratuito	32,52	75,08	389,28	710,51	1.132,07	1.753,14	730,02	186,99	5.009,61
Parte in affitto e parte in uso gratuito	-	-	8,88	29,04	98,51	93,92	313,93	-	544,28
Parte in proprietà, parte in affitto e parte in uso gratuito	-	-	9,24	85,47	77,84	508,58	135,15	-	816,28
Con solo manodopera familiare	1.257,08	2.995,54	8.318,01	10.075,60	13.292,32	17.730,12	9.034,10	4.393,06	67.095,83
Solo in proprietà	131,30	179,60	420,18	655,55	965,18	2.018,70	2.314,80	1.941,60	8.626,91
Solo in affitto	0,50	1,00	8,27	5,00	75,05	274,39	329,29	-	693,50
Solo in uso gratuito	2,20	1,60	4,39	-	23,05	27,00	63,00	123,27	244,51
Parte in proprietà e parte in affitto	-	-	11,01	28,31	89,79	706,81	899,20	1.424,20	3.159,32
Parte in proprietà e parte in uso gratuito	6,94	11,76	35,32	53,73	123,19	603,18	684,56	420,23	1.938,91
Parte in affitto e parte in uso gratuito	-	-	-	7,93	-	103,82	-	-	111,75
Parte in proprietà, parte in affitto e parte in uso gratuito	-	-	-	-	82,99	148,14	168,01	235,39	634,53
Con manodopera familiare prevalente	140,94	193,96	479,17	750,52	1.359,25	3.882,04	4.458,86	4.144,69	15.409,43
Solo in proprietà	42,50	76,65	441,92	812,59	919,65	1.704,14	2.591,46	3.865,93	10.454,84
Solo in affitto	-	-	4,22	-	11,06	90,43	85,85	1.098,78	1.290,34
Solo in uso gratuito	0,34	1,26	6,82	14,86	14,77	68,00	57,97	106,96	270,98
Parte in proprietà e parte in affitto	-	-	3,20	51,14	94,40	118,90	126,45	2.605,95	3.000,04
Parte in proprietà e parte in uso gratuito	1,23	1,26	26,62	39,82	90,07	153,99	54,00	983,28	1.350,27
Parte in proprietà, parte in affitto e parte in uso gratuito	-	-	-	-	-	63,74	-	113,45	177,19
Con manodopera extrafamiliare prevalente	44,07	79,17	482,78	918,41	1.129,95	2.199,20	2.915,73	8.774,35	16.543,66
Solo in proprietà	54,31	170,65	620,87	615,83	639,17	1.218,74	1.019,99	5.027,12	9.366,68
Solo in affitto	0,79	1,50	-	-	-	158,13	133,57	513,57	807,56
Solo in uso gratuito	-	1,48	6,22	-	14,40	33,18	143,10	-	198,38
Parte in proprietà e parte in affitto	-	-	5,28	18,27	62,68	75,40	385,47	933,31	1.480,41
Parte in proprietà e parte in uso gratuito	0,93	-	27,09	36,94	10,59	98,05	56,48	618,15	848,23
Parte in proprietà, parte in affitto e parte in uso gratuito	-	-	7,22	5,76	-	24,71	-	-	37,69
Conduzione con salariati	56,03	173,63	666,68	676,80	726,84	1.608,21	1.738,61	7.092,15	12.738,95
Solo in proprietà	0,52	2,78	-	-	-	-	59,75	-	63,05
Solo in affitto	-	-	-	-	-	-	-	-	-
Conduzione a colonia parziaria appoderata	0,52	2,78	-	-	-	-	59,75	-	63,05
Solo in proprietà	-	-	3,71	7,93	-	-	-	-	11,64
Solo in affitto	-	-	-	-	-	-	-	-	-
Parte in proprietà e parte in uso gratuito	-	-	-	7,04	-	-	-	-	7,04
Altra forma di conduzione	-	-	3,71	14,97	-	-	-	-	18,68
Solo in proprietà	1.430,05	3.296,91	9.154,95	10.471,57	12.385,52	15.165,32	10.605,88	13.214,27	75.724,47
Solo in affitto	11,25	17,39	78,92	248,16	716,94	1.608,08	984,67	1.848,77	5.514,18
Solo in uso gratuito	14,82	33,01	102,39	225,13	355,38	674,66	640,84	643,22	2.689,45
Parte in proprietà e parte in affitto	0,90	9,67	110,44	515,20	1.435,26	4.420,24	3.833,51	6.140,50	16.465,72
Parte in proprietà e parte in uso gratuito	41,62	88,10	478,31	848,04	1.355,92	2.608,36	1.525,06	2.208,65	9.154,06
Parte in affitto e parte in uso gratuito	-	-	8,88	36,97	98,51	197,74	313,93	-	656,03
Parte in proprietà, parte in affitto e parte in uso gratuito	-	-	16,46	91,23	160,83	745,17	303,16	348,84	1.665,69
TOTALE	1.498,64	3.445,08	9.950,35	12.436,30	16.508,36	25.419,57	18.207,05	24.404,25	111.869,60

Tavola 3.2 segue - Aziende e relativa superficie agricola utilizzata (SAU) per classe di superficie agricola utilizzata, forma di conduzione, titolo di possesso dei terreni e zona altimetrica (*superficie in ettari*) - COLLINA

FORME DI CONDUZIONE TITOLI DI POSSESSO DEI TERRENI	CLASSI DI SUPERFICIE AGRICOLA UTILIZZATA								Totale
	Meno di 1	1 -- 2	2 -- 5	5 -- 10	10 -- 20	20 -- 50	50 -- 100	100 ed oltre	
SUPERFICIE AGRICOLA UTILIZZATA									
Solo in proprietà	3.358,44	6.512,48	11.728,64	10.292,32	8.989,87	9.545,98	3.475,29	851,49	54.754,51
Solo in affitto	32,18	50,51	150,82	142,42	284,38	426,94	58,00	595,48	1.740,73
Solo in uso gratuito	42,35	99,92	207,66	218,94	220,23	386,31	335,16	137,00	1.647,57
Parte in proprietà e parte in affitto	8,84	55,45	188,11	471,29	1.000,12	1.576,00	576,96	726,78	4.603,55
Parte in proprietà e parte in uso gratuito	55,68	173,79	641,18	1.173,95	1.385,48	1.383,11	587,17	106,00	5.506,36
Parte in affitto e parte in uso gratuito	-	-	4,00	7,00	48,47	-	75,93	139,00	274,40
Parte in proprietà, parte in affitto e parte in uso gratuito	-	3,78	11,18	89,30	204,94	308,60	-	-	617,80
Con solo manodopera familiare	3.497,49	6.895,93	12.931,59	12.395,22	12.133,49	13.626,94	5.108,51	2.555,75	69.144,92
Solo in proprietà	444,44	820,77	2.333,03	2.508,82	2.693,72	3.284,56	1.412,70	1.822,58	15.320,62
Solo in affitto	1,07	6,17	14,23	9,00	98,98	86,04	80,54	186,79	482,82
Solo in uso gratuito	7,53	4,49	25,89	46,21	11,97	150,33	-	129,95	376,37
Parte in proprietà e parte in affitto	0,87	8,21	44,84	143,53	287,36	764,73	496,81	-	1.746,35
Parte in proprietà e parte in uso gratuito	5,60	12,25	95,00	155,49	135,60	354,07	132,05	-	890,06
Parte in affitto e parte in uso gratuito	-	-	-	15,30	-	20,10	-	152,56	187,96
Parte in proprietà, parte in affitto e parte in uso gratuito	-	-	7,40	16,21	-	62,87	65,38	-	151,86
Con manodopera familiare prevalente	459,51	851,89	2.520,39	2.894,56	3.227,63	4.722,70	2.187,48	2.291,88	19.156,04
Solo in proprietà	225,04	368,25	1.273,17	1.252,63	1.729,25	2.027,09	1.185,67	2.996,34	11.057,44
Solo in affitto	0,75	4,96	17,59	23,07	10,00	21,81	-	138,34	216,52
Solo in uso gratuito	1,19	6,06	5,47	16,36	12,78	36,00	72,56	-	150,42
Parte in proprietà e parte in affitto	1,35	6,26	20,51	59,97	161,15	183,93	190,22	411,44	1.034,83
Parte in proprietà e parte in uso gratuito	1,12	6,28	48,45	40,24	43,30	186,07	133,58	101,60	560,64
Parte in proprietà, parte in affitto e parte in uso gratuito	-	-	-	5,82	-	-	-	-	5,82
Con manodopera extrafamiliare prevalente	229,45	391,81	1.365,19	1.398,09	1.956,48	2.454,90	1.582,03	3.647,72	13.025,67
Solo in proprietà	217,12	429,73	1.253,07	1.506,98	1.383,72	2.547,11	1.909,61	2.653,10	11.900,44
Solo in affitto	2,53	3,18	10,65	33,07	-	107,21	252,55	337,00	746,19
Solo in uso gratuito	4,91	1,67	10,30	33,18	23,40	33,50	64,00	-	170,96
Parte in proprietà e parte in affitto	-	1,45	28,81	33,51	123,76	97,54	202,75	245,10	732,92
Parte in proprietà e parte in uso gratuito	2,08	6,39	51,61	77,03	161,79	147,54	75,02	136,23	657,69
Parte in proprietà, parte in affitto e parte in uso gratuito	-	-	-	14,32	-	26,88	128,85	-	170,05
Conduzione con salariati	226,64	442,42	1.354,44	1.698,09	1.692,67	2.959,78	2.632,78	3.371,43	14.378,25
Solo in proprietà	1,77	6,72	9,50	14,11	18,50	63,89	-	-	114,49
Solo in affitto	-	-	-	8,91	19,00	20,00	-	-	47,91
Conduzione a colonia parziaria appoderata	1,77	6,72	9,50	23,02	37,50	83,89	-	-	162,40
Solo in proprietà	0,17	-	16,70	14,00	13,88	-	-	-	44,75
Solo in affitto	-	1,72	-	-	-	-	-	-	1,72
Parte in proprietà e parte in uso gratuito	-	-	-	-	-	-	-	-	-
Altra forma di conduzione	0,17	1,72	16,70	14,00	13,88	-	-	-	46,47
Solo in proprietà	4.246,98	8.137,95	16.614,11	15.588,86	14.828,94	17.468,63	7.983,27	8.323,51	93.192,25
Solo in affitto	36,53	66,54	193,29	216,47	412,36	662,00	391,09	1.257,61	3.235,89
Solo in uso gratuito	55,98	112,14	249,32	314,69	268,38	606,14	471,72	266,95	2.345,32
Parte in proprietà e parte in affitto	11,06	71,37	282,27	708,30	1.572,39	2.622,20	1.466,74	1.383,32	8.117,65
Parte in proprietà e parte in uso gratuito	64,48	198,71	836,24	1.446,71	1.726,17	2.070,79	927,82	343,83	7.614,75
Parte in affitto e parte in uso gratuito	-	-	4,00	22,30	48,47	20,10	75,93	291,56	462,36
Parte in proprietà, parte in affitto e parte in uso gratuito	-	3,78	18,58	125,65	204,94	398,35	194,23	-	945,53
TOTALE	4.415,03	8.590,49	18.197,81	18.422,98	19.061,65	23.848,21	11.510,80	11.866,78	115.913,75

Tavola 3.2 segue - Aziende e relativa superficie agricola utilizzata (SAU) per classe di superficie agricola utilizzata, forma di conduzione, titolo di possesso dei terreni e zona altimetrica (superficie in ettari) - PIANURA

FORME DI CONDUZIONE TITOLI DI POSSESSO DEI TERRENI	CLASSI DI SUPERFICIE AGRICOLA UTILIZZATA								Totale
	Meno di 1	1 -- 2	2 -- 5	5 -- 10	10 -- 20	20 -- 50	50 -- 100	100 ed oltre	
SUPERFICIE AGRICOLA UTILIZZATA									
Solo in proprietà	659,41	713,75	906,54	350,19	72,00	45,00	89,20	-	2.836,09
Solo in affitto	2,22	6,54	-	7,50	-	-	-	-	16,26
Solo in uso gratuito	6,68	9,98	14,20	-	-	-	-	-	30,86
Parte in proprietà e parte in affitto	-	1,29	7,84	6,30	20,50	-	-	-	35,93
Parte in proprietà e parte in uso gratuito	5,96	8,83	26,32	12,10	22,01	-	-	-	75,22
Parte in affitto e parte in uso gratuito	-	-	-	-	-	-	-	-	-
Parte in proprietà, parte in affitto e parte in uso gratuito	-	-	3,50	-	-	-	-	-	3,50
Con solo manodopera familiare	674,27	740,39	958,40	376,09	114,51	45,00	89,20	-	2.997,86
Solo in proprietà	66,24	69,76	159,36	141,59	76,07	85,70	-	-	598,72
Solo in affitto	0,80	-	-	-	-	-	-	-	0,80
Solo in uso gratuito	0,16	-	-	-	-	-	-	-	0,16
Parte in proprietà e parte in affitto	-	-	-	-	-	-	-	-	-
Parte in proprietà e parte in uso gratuito	-	-	3,65	-	-	-	-	-	3,65
Parte in affitto e parte in uso gratuito	-	-	3,00	-	-	-	-	-	3,00
Parte in proprietà, parte in affitto e parte in uso gratuito	-	-	-	-	-	-	-	-	-
Con manodopera familiare prevalente	67,20	69,76	166,01	141,59	76,07	85,70	-	-	606,33
Solo in proprietà	37,00	61,55	133,02	94,26	46,69	39,33	-	-	411,85
Solo in affitto	1,31	1,37	-	-	-	-	-	-	2,68
Solo in uso gratuito	-	1,32	-	-	14,00	-	-	-	15,32
Parte in proprietà e parte in affitto	-	-	-	9,85	26,83	-	-	-	36,68
Parte in proprietà e parte in uso gratuito	-	2,89	6,32	5,87	15,56	-	-	-	30,64
Parte in proprietà, parte in affitto e parte in uso gratuito	-	-	-	-	-	-	-	-	-
Con manodopera extrafamiliare prevalente	38,31	67,13	139,34	109,98	103,08	39,33	-	-	497,17
Solo in proprietà	31,70	50,49	99,35	44,20	84,97	80,00	-	234,94	625,65
Solo in affitto	-	-	-	-	-	-	-	-	-
Solo in uso gratuito	0,66	1,95	-	-	-	-	-	-	2,61
Parte in proprietà e parte in affitto	-	-	6,83	7,28	-	22,00	-	-	36,11
Parte in proprietà e parte in uso gratuito	1,87	1,35	-	7,10	-	-	-	-	10,32
Parte in proprietà, parte in affitto e parte in uso gratuito	-	-	-	-	-	-	-	-	-
Condizione con salariati	34,23	53,79	106,18	58,58	84,97	102,00	-	234,94	674,69
Solo in proprietà	0,91	1,78	-	-	-	-	-	-	2,69
Solo in affitto	-	-	-	-	-	-	-	-	-
Condizione a colonia parziaria appoderata	0,91	1,78	-	-	-	-	-	-	2,69
Solo in proprietà	0,82	1,68	2,02	-	-	-	-	-	4,52
Solo in affitto	-	-	-	-	-	-	-	-	-
Parte in proprietà e parte in uso gratuito	-	-	-	-	-	-	-	-	-
Altra forma di conduzione	0,82	1,68	2,02	-	-	-	-	-	4,52
Solo in proprietà	796,08	899,01	1.300,29	630,24	279,73	250,03	89,20	234,94	4.479,52
Solo in affitto	4,33	7,91	-	7,50	-	-	-	-	19,74
Solo in uso gratuito	7,50	13,25	14,20	-	14,00	-	-	-	48,95
Parte in proprietà e parte in affitto	-	1,29	14,67	23,43	47,33	22,00	-	-	108,72
Parte in proprietà e parte in uso gratuito	7,83	13,07	36,29	25,07	37,57	-	-	-	119,83
Parte in affitto e parte in uso gratuito	-	-	3,00	-	-	-	-	-	3,00
Parte in proprietà, parte in affitto e parte in uso gratuito	-	-	3,50	-	-	-	-	-	3,50
TOTALE	815,74	934,53	1.371,95	686,24	378,63	272,03	89,20	234,94	4.783,26

Tavola 3.3 - Aziende e relativa superficie per forma di utilizzazione dei terreni, classe di superficie totale e classe di superficie agricola utilizzata (SAU) (superficie in ettari)

CLASSI DI SUPERFICIE TOTALE	SUPERFICIE AGRICOLA UTILIZZATA				Arboricoltura da legno	Boschi	SUPERFICIE AGRICOLA NON UTILIZZATA		Altra superficie	Totale generale
	Seminativi	Coltivazioni legnose agrarie	Prati permanenti e pascoli	Totale aziende con SAU			Totale	Di cui destinata ad attività ricreative		
AZIENDE										
CLASSI DI SUPERFICIE TOTALE										
Meno di 1 ettaro	4.497	10.286	1.632	12.542	9	154	1.720	23	4.662	12.542
1 -- 2	4.683	7.414	1.494	9.302	12	212	2.005	8	4.142	9.302
2 -- 3	2.997	3.751	919	4.790	13	180	1.253	7	2.305	4.790
3 -- 5	3.734	3.794	1.246	5.168	13	203	1.288	5	2.604	5.168
5 -- 10	3.960	3.464	1.391	4.850	11	209	1.290	5	2.697	4.850
10 -- 20	2.416	1.798	1.014	2.746	10	155	711	5	1.745	2.746
20 -- 30	873	600	481	987	2	64	289	3	700	987
30 -- 50	642	408	407	733	8	74	221	1	543	733
50 -- 100	427	274	314	484	9	87	172	-	400	484
100 ed oltre	194	139	183	230	5	97	92	4	200	230
TOTALE	24.423	31.928	9.081	41.832	92	1.435	9.041	61	19.998	41.832
CLASSI DI SAU										
Meno di 1 ettaro	4.920	11.393	1.782	13.750	17	280	2.661	29	5.355	13.750
1 -- 2	4.765	7.389	1.541	9.280	18	264	1.987	10	4.155	9.280
2 -- 3	2.944	3.477	923	4.511	7	153	1.033	3	2.162	4.511
3 -- 5	3.621	3.481	1.200	4.846	11	174	1.017	6	2.419	4.846
5 -- 10	3.823	3.184	1.328	4.552	10	156	1.043	3	2.514	4.552
10 -- 20	2.327	1.694	998	2.617	9	142	624	3	1.669	2.617
20 -- 30	844	574	458	941	5	60	245	2	669	941
30 -- 50	627	381	400	706	7	72	208	1	528	706
50 -- 100	389	244	296	440	3	66	153	2	366	440
100 ed oltre	163	111	155	189	5	68	70	2	161	189
TOTALE	24.423	31.928	9.081	41.832	92	1.435	9.041	61	19.998	41.832
SUPERFICIE INVESTITA										
CLASSI DI SUPERFICIE TOTALE										
Meno di 1 ettaro	1.295,59	4.072,56	497,53	5.865,68	1,52	27,74	266,47	2,39	154,42	6.315,83
1 -- 2	4.110,35	6.954,48	1.090,16	12.154,99	3,18	80,77	699,22	2,63	227,51	13.165,67
2 -- 3	4.698,07	4.886,66	1.069,74	10.654,47	4,51	101,38	687,86	4,22	175,19	11.623,41
3 -- 5	9.985,09	6.322,19	2.133,58	18.440,86	14,82	169,99	976,46	2,40	270,32	19.872,45
5 -- 10	19.801,23	7.704,02	3.994,80	31.500,05	16,75	305,67	1.390,16	7,11	425,66	33.638,29
10 -- 20	24.378,30	5.556,02	5.715,76	35.650,08	31,51	467,22	1.128,26	6,90	477,87	37.754,94
20 -- 30	15.266,02	2.505,78	4.825,10	22.596,90	10,12	288,56	633,70	3,49	277,32	23.806,60
30 -- 50	17.368,95	2.226,43	6.740,44	26.335,82	45,98	611,65	679,44	0,50	380,85	28.053,74
50 -- 100	17.924,01	2.540,86	9.642,16	30.107,03	91,02	1.367,16	848,30	-	460,72	32.874,23
100 ed oltre	19.102,94	3.371,83	16.785,96	39.260,73	82,71	5.307,97	1.903,72	29,35	807,16	47.362,29
TOTALE	133.930,55	46.140,83	52.495,23	232.566,61	302,12	8.728,11	9.213,59	58,99	3.657,02	254.467,45
CLASSI DI SAU										
Meno di 1 ettaro	1.438,20	4.730,44	560,77	6.729,41	9,65	167,74	1.219,06	6,57	217,36	8.343,22
1 -- 2	4.353,12	7.427,23	1.189,75	12.970,10	5,86	295,97	1.389,44	2,96	263,44	14.924,81
2 -- 3	4.912,56	4.877,90	1.146,57	10.937,03	11,12	173,45	726,40	5,43	188,88	12.036,88
3 -- 5	10.260,29	6.133,32	2.189,47	18.583,08	18,65	243,27	777,25	5,69	372,00	19.994,25
5 -- 10	20.113,63	7.396,81	4.035,08	31.545,52	23,24	319,40	1.010,94	4,53	420,08	33.319,18
10 -- 20	24.481,04	5.421,83	6.045,77	35.948,64	41,89	858,66	996,12	2,47	523,70	38.369,01
20 -- 30	15.410,18	2.454,65	4.735,20	22.600,03	34,42	744,82	390,73	1,49	322,33	24.092,33
30 -- 50	17.575,71	2.265,08	7.098,99	26.939,78	40,62	633,97	675,97	0,50	402,72	28.693,06
50 -- 100	17.535,26	2.463,87	9.807,92	29.807,05	33,96	1.464,17	734,31	0,51	379,48	32.418,97
100 ed oltre	17.850,56	2.969,70	15.685,71	36.505,97	82,71	3.826,66	1.293,37	28,84	567,03	42.275,74
TOTALE	133.930,55	46.140,83	52.495,23	232.566,61	302,12	8.728,11	9.213,59	58,99	3.657,02	254.467,45

Tavola 3.4 - Aziende con seminativi e relativa superficie investita per classe di superficie agricola utilizzata (SAU) e principali coltivazioni praticate (superficie in ettari) - TOTALE

COLTIVAZIONI	CLASSI DI SUPERFICIE AGRICOLA UTILIZZATA								Totale
	Meno di 1	1 -- 2	2 -- 5	5 -- 10	10 -- 20	20 -- 50	50 -- 100	100 ed oltre	
	AZIENDE								
SEMINATIVI	4.094	4.337	6.351	3.779	2.311	1.466	388	162	22.888
Cereali	983	2.073	4.198	3.029	1.998	1.298	341	137	14.057
Frumento tenero e spelta	37	60	122	96	39	30	11	4	399
Frumento duro	834	1.845	3.818	2.788	1.876	1.204	307	127	12.799
Segale	4	1	9	6	5	6	1	2	34
Orzo	51	102	245	234	206	188	65	30	1.121
Avena	67	101	235	236	204	166	62	29	1.100
Granoturco	4	1	1	5	2	2	1	2	18
Riso	-	-	-	-	-	-	-	-	-
Sorgo	-	2	1	2	-	-	1	1	7
Altri cereali	12	12	29	30	21	16	7	3	130
Legumi secchi	834	295	290	188	133	91	28	23	1.882
Patata	27	17	13	5	1	3	2	2	70
Barbabietola da zucchero	-	-	-	1	1	-	-	-	2
Piante sarchiate da foraggio	1	4	9	6	1	-	-	-	21
Piante industriali	3	3	1	2	1	-	-	-	10
Tabacco	-	-	-	-	-	-	-	-	-
Luppolo	-	-	-	-	-	-	-	-	-
Cotone	-	-	-	-	-	-	-	-	-
Lino	-	-	1	-	-	-	-	-	1
Canapa	-	-	-	-	-	-	-	-	-
Piante da semi oleosi	-	-	-	-	-	-	-	-	-
Colza e ravizzone	-	-	-	-	-	-	-	-	-
Girasole	-	-	-	-	-	-	-	-	-
Soia	-	-	-	-	-	-	-	-	-
Altre piante da semi oleosi	-	-	-	-	-	-	-	-	-
Piante aromatiche, medicinali e da condimento	3	2	-	2	1	-	-	-	8
Altre piante industriali	-	2	-	-	-	-	-	-	2
Ortive	2.071	903	1.026	493	234	156	45	26	4.954
In piena aria	2.020	890	1.007	484	231	156	45	26	4.859
In coltivazioni di pieno campo	1.855	829	936	449	206	138	41	25	4.479
Pomodoro da mensa	833	266	237	116	53	32	9	3	1.549
Pomodoro da industria	77	66	74	50	23	15	3	1	309
Altre ortive	1.153	607	720	330	142	106	33	21	3.112
In orti stabili o industriali	194	82	86	38	26	19	4	1	450
Pomodoro da mensa	35	17	13	7	1	2	-	-	75
Altre ortive	163	66	75	32	25	17	4	1	383
Protette	58	19	25	10	3	1	-	-	116
In serra	57	19	25	10	3	-	-	-	114
Pomodoro da mensa	40	11	13	9	2	-	-	-	75
Altre ortive	21	11	15	1	2	-	-	-	50
In tunnel, campane, ecc.	1	-	1	-	-	1	-	-	3
Flori e piante ornamentali	35	12	10	2	2	3	-	-	64
In piena aria	27	8	7	-	2	1	-	-	45
Protetti	11	6	6	2	-	2	-	-	27
In serra	10	6	6	1	-	2	-	-	25
In tunnel, campane, ecc.	2	-	-	1	-	-	-	-	3
Piantine	16	5	7	1	1	2	-	-	32
Orticole	5	1	2	-	1	2	-	-	11
Floricole ed ornamentali	6	1	4	-	-	-	-	-	11
Altre piantine	7	3	3	1	-	-	-	-	14
Foraggere avvicendate	512	691	1.538	1.387	1.019	811	267	106	6.331
Prati avvicendati	179	248	583	606	466	327	110	51	2.570
Erba medica	41	19	25	31	28	32	13	10	199
Altri prati avvicendati	138	230	559	576	441	301	99	43	2.387
Erbai	340	456	1.002	880	661	576	185	77	4.177
Granoturco in erba	5	1	1	1	3	1	-	1	13
Granoturco a maturazione cerosa	4	5	10	8	4	9	4	1	45
Altri erbai monofiti di cereali	8	14	25	24	21	19	6	8	125
Altri erbai	325	437	970	855	637	554	178	72	4.028
Sementi	9	7	31	24	34	12	1	2	120
Terreni a riposo	519	1.216	1.473	744	428	282	75	61	4.798

Tavola 3.4 segue - Aziende con seminativi e relativa superficie investita per classe di superficie agricola utilizzata (SAU) e principali coltivazioni praticate (superficie in ettari) - MONTAGNA

COLTIVAZIONI	CLASSI DI SUPERFICIE AGRICOLA UTILIZZATA								Totale
	Meno di 1	1 -- 2	2 -- 5	5 -- 10	10 -- 20	20 -- 50	50 -- 100	100 ed oltre	
	AZIENDE								
SEMINATIVI	1.145	1.447	2.300	1.535	1.060	751	237	93	8.568
Cereali	314	746	1.544	1.220	901	660	204	76	5.665
Frumento tenero e spelta	7	15	28	35	8	10	5	2	110
Frumento duro	269	654	1.377	1.092	836	606	181	68	5.083
Segale	1	-	3	2	1	-	-	1	8
Orzo	22	45	115	133	116	130	39	16	616
Avena	21	46	138	128	109	98	38	20	598
Granoturco	1	-	-	2	1	-	-	1	5
Riso	-	-	-	-	-	-	-	-	-
Sorgo	-	2	1	-	-	-	1	-	4
Altri cereali	3	6	20	22	10	10	5	1	77
Legumi secchi	345	156	157	92	81	56	12	10	909
Patata	6	3	4	-	-	-	-	-	13
Barbabietola da zucchero	-	-	-	1	-	-	-	-	1
Piante sarchiate da foraggio	1	3	8	4	1	-	-	-	17
Piante industriali	-	-	-	-	1	-	-	-	1
Tabacco	-	-	-	-	-	-	-	-	-
Luppolo	-	-	-	-	-	-	-	-	-
Cotone	-	-	-	-	-	-	-	-	-
Lino	-	-	-	-	-	-	-	-	-
Canapa	-	-	-	-	-	-	-	-	-
Piante da semi oleosi	-	-	-	-	-	-	-	-	-
Colza e ravizzone	-	-	-	-	-	-	-	-	-
Girasole	-	-	-	-	-	-	-	-	-
Soia	-	-	-	-	-	-	-	-	-
Altre piante da semi oleosi	-	-	-	-	-	-	-	-	-
Piante aromatiche, medicinali e da condimento	-	-	-	-	1	-	-	-	1
Altre piante industriali	-	-	-	-	-	-	-	-	-
Ortive	423	191	274	161	109	71	25	14	1.268
In piena aria	416	190	271	159	107	71	25	14	1.253
In coltivazioni di pieno campo	400	183	260	150	102	66	25	14	1.200
Pomodoro da mensa	236	74	85	42	35	18	6	1	497
Pomodoro da industria	38	34	47	34	19	9	3	1	185
Altre ortive	149	96	146	85	53	42	18	12	601
In orti stabili o industriali	18	8	11	9	5	5	-	-	56
Pomodoro da mensa	6	4	5	2	1	1	-	-	19
Altre ortive	12	4	8	7	4	4	-	-	39
Protette	7	1	3	2	2	1	-	-	16
In serra	7	1	3	2	2	-	-	-	15
Pomodoro da mensa	6	1	-	2	1	-	-	-	10
Altre ortive	1	-	3	-	1	-	-	-	5
In tunnel, campane, ecc.	-	-	-	-	-	1	-	-	1
Flori e piante ornamentali	12	3	2	1	-	-	-	-	18
In piena aria	11	3	2	-	-	-	-	-	16
Protetti	1	-	-	1	-	-	-	-	2
In serra	1	-	-	-	-	-	-	-	1
In tunnel, campane, ecc.	-	-	-	1	-	-	-	-	1
Piantine	2	1	-	-	-	2	-	-	5
Orticole	2	-	-	-	-	2	-	-	4
Floricole ed ornamentali	-	-	-	-	-	-	-	-	-
Altre piantine	-	1	-	-	-	-	-	-	1
Foraggere avvicendate	212	357	802	738	562	501	178	68	3.418
Prati avvicendati	93	148	326	321	242	178	71	29	1.408
Erba medica	5	8	12	18	17	18	10	5	93
Altri prati avvicendati	88	140	315	303	226	163	62	25	1.322
Erbai	120	216	501	478	387	381	125	51	2.259
Granoturco in erba	-	-	-	1	1	1	-	-	3
Granoturco a maturazione cerosa	2	1	6	6	2	5	2	-	24
Altri erbai monofiti di cereali	5	10	16	16	14	12	4	3	80
Altri erbai	113	205	480	458	371	366	120	48	2.161
Sementi	1	2	3	2	5	1	-	-	14
Terreni a riposo	158	375	481	276	163	126	42	32	1.653

Tavola 3.4 segue - Aziende con seminativi e relativa superficie investita per classe di superficie agricola utilizzata (SAU) e principali coltivazioni praticate (superficie in ettari) - COLLINA

COLTIVAZIONI	CLASSI DI SUPERFICIE AGRICOLA UTILIZZATA								Totale
	Meno di 1	1 -- 2	2 -- 5	5 -- 10	10 -- 20	20 -- 50	50 -- 100	100 ed oltre	
	AZIENDE								
SEMINATIVI	2.482	2.663	3.861	2.187	1.230	708	151	68	13.350
Cereali	625	1.298	2.630	1.793	1.088	633	137	60	8.264
Frumento tenero e spelta	18	39	88	60	31	19	6	2	263
Frumento duro	538	1.169	2.425	1.681	1.031	594	126	58	7.622
Segale	3	1	6	4	4	6	1	1	26
Orzo	26	57	126	101	90	58	26	13	497
Avena	45	54	93	107	94	68	24	9	494
Granoturco	1	1	1	3	1	2	1	1	11
Riso	-	-	-	-	-	-	-	-	-
Sorgo	-	-	-	2	-	-	-	1	3
Altri cereali	9	6	9	8	11	6	2	2	53
Legumi secchi	465	128	116	93	49	35	16	13	915
Patata	11	12	7	4	1	3	2	2	42
Barbabietola da zucchero	-	-	-	-	1	-	-	-	1
Piante sarchiate da foraggio	-	1	1	2	-	-	-	-	4
Piante industriali	3	3	1	2	-	-	-	-	9
Tabacco	-	-	-	-	-	-	-	-	-
Luppolo	-	-	-	-	-	-	-	-	-
Cotone	-	-	-	-	-	-	-	-	-
Lino	-	-	1	-	-	-	-	-	1
Canapa	-	-	-	-	-	-	-	-	-
Piante da semi oleosi	-	-	-	-	-	-	-	-	-
Colza e ravizzone	-	-	-	-	-	-	-	-	-
Girasole	-	-	-	-	-	-	-	-	-
Soia	-	-	-	-	-	-	-	-	-
Altre piante da semi oleosi	-	-	-	-	-	-	-	-	-
Piante aromatiche, medicinali e da condimento	3	2	-	2	-	-	-	-	7
Altre piante industriali	-	2	-	-	-	-	-	-	2
Ortive	1.329	632	680	315	117	84	20	12	3.189
In piena aria	1.299	621	666	309	116	84	20	12	3.127
In coltivazioni di pieno campo	1.177	571	608	283	96	71	16	11	2.833
Pomodoro da mensa	532	160	125	67	16	13	3	2	918
Pomodoro da industria	37	29	25	14	4	6	-	-	115
Altre ortive	778	456	522	235	82	63	15	9	2.160
In orti stabili o industriali	146	68	72	28	21	14	4	1	354
Pomodoro da mensa	27	11	8	5	-	1	-	-	52
Altre ortive	123	58	64	24	21	13	4	1	308
Protette	36	15	19	7	1	-	-	-	78
In serra	35	15	19	7	1	-	-	-	77
Pomodoro da mensa	22	9	10	6	1	-	-	-	48
Altre ortive	15	9	12	1	1	-	-	-	38
In tunnel, campane, ecc.	1	-	-	-	-	-	-	-	1
Flori e piante ornamentali	20	8	5	-	1	3	-	-	37
In piena aria	13	5	5	-	1	1	-	-	25
Protetti	8	5	3	-	-	2	-	-	18
In serra	8	5	3	-	-	2	-	-	18
In tunnel, campane, ecc.	-	-	-	-	-	-	-	-	-
Piantine	13	3	6	1	1	-	-	-	24
Orticole	2	1	2	-	1	-	-	-	6
Floricole ed ornamentali	6	1	3	-	-	-	-	-	10
Altre piantine	7	1	3	1	-	-	-	-	12
Foraggiere avvicendate	287	332	736	649	456	310	89	37	2.896
Prati avvicendati	78	98	257	285	223	149	39	21	1.150
Erba medica	31	9	13	13	11	14	3	4	98
Altri prati avvicendati	47	90	244	273	214	138	37	17	1.060
Erbai	214	240	501	402	273	195	60	25	1.910
Granoturco in erba	3	1	1	-	2	-	-	1	8
Granoturco a maturazione cerosa	2	4	4	2	2	4	2	1	21
Altri erbai monofiti di cereali	3	4	9	8	7	7	2	4	44
Altri erbai	208	232	490	397	265	188	58	23	1.861
Sementi	8	5	28	22	29	11	1	2	106
Terreni a riposo	271	715	881	432	256	152	33	29	2.769

Tavola 3.4 segue - Aziende con seminativi e relativa superficie investita per classe di superficie agricola utilizzata (SAU) e principali coltivazioni praticate (superficie in ettari) - PIANURA

COLTIVAZIONI	CLASSI DI SUPERFICIE AGRICOLA UTILIZZATA								Totale
	Meno di 1	1 -- 2	2 -- 5	5 -- 10	10 -- 20	20 -- 50	50 -- 100	100 ed oltre	
AZIENDE									
SEMINATIVI	467	227	190	57	21	7	-	1	970
Cereali	44	29	24	16	9	5	-	1	128
Frumento tenero e spelta	12	6	6	1	-	1	-	-	26
Frumento duro	27	22	16	15	9	4	-	1	94
Segale	-	-	-	-	-	-	-	-	-
Orzo	3	-	4	-	-	-	-	1	8
Avena	1	1	4	1	1	-	-	-	8
Granoturco	2	-	-	-	-	-	-	-	2
Riso	-	-	-	-	-	-	-	-	-
Sorgo	-	-	-	-	-	-	-	-	-
Altri cereali	-	-	-	-	-	-	-	-	-
Legumi secchi	24	11	17	3	3	-	-	-	58
Patata	10	2	2	1	-	-	-	-	15
Barbabietola da zucchero	-	-	-	-	-	-	-	-	-
Piante sarchiate da foraggio	-	-	-	-	-	-	-	-	-
Piante industriali	-	-	-	-	-	-	-	-	-
Tabacco	-	-	-	-	-	-	-	-	-
Luppolo	-	-	-	-	-	-	-	-	-
Cotone	-	-	-	-	-	-	-	-	-
Lino	-	-	-	-	-	-	-	-	-
Canapa	-	-	-	-	-	-	-	-	-
Piante da semi oleosi	-	-	-	-	-	-	-	-	-
Colza e ravizzone	-	-	-	-	-	-	-	-	-
Girasole	-	-	-	-	-	-	-	-	-
Soia	-	-	-	-	-	-	-	-	-
Altre piante da semi oleosi	-	-	-	-	-	-	-	-	-
Piante aromatiche, medicinali e da condimento	-	-	-	-	-	-	-	-	-
Altre piante industriali	-	-	-	-	-	-	-	-	-
Ortive	319	80	72	17	8	1	-	-	497
In piena aria	305	79	70	16	8	1	-	-	479
In coltivazioni di pieno campo	278	75	68	16	8	1	-	-	446
Pomodoro da mensa	65	32	27	7	2	1	-	-	134
Pomodoro da industria	2	3	2	2	-	-	-	-	9
Altre ortive	226	55	52	10	7	1	-	-	351
In orti stabili o industriali	30	6	3	1	-	-	-	-	40
Pomodoro da mensa	2	2	-	-	-	-	-	-	4
Altre ortive	28	4	3	1	-	-	-	-	36
Protette	15	3	3	1	-	-	-	-	22
In serra	15	3	3	1	-	-	-	-	22
Pomodoro da mensa	12	1	3	1	-	-	-	-	17
Altre ortive	5	2	-	-	-	-	-	-	7
In tunnel, campane, ecc.	-	-	1	-	-	-	-	-	1
Flori e piante ornamentali	3	1	3	1	1	-	-	-	9
In piena aria	3	-	-	-	1	-	-	-	4
Protetti	2	1	3	1	-	-	-	-	7
In serra	1	1	3	1	-	-	-	-	6
In tunnel, campane, ecc.	2	-	-	-	-	-	-	-	2
Piantine	1	1	1	-	-	-	-	-	3
Orticole	1	-	-	-	-	-	-	-	1
Floricole ed ornamentali	-	-	1	-	-	-	-	-	1
Altre piantine	-	1	-	-	-	-	-	-	1
Foraggere avvicendate	13	2	-	-	1	-	-	1	17
Prati avvicendati	8	2	-	-	1	-	-	1	12
Erba medica	5	2	-	-	-	-	-	1	8
Altri prati avvicendati	3	-	-	-	1	-	-	1	5
Erbai	6	-	-	-	1	-	-	1	8
Granoturco in erba	2	-	-	-	-	-	-	-	2
Granoturco a maturazione cerosa	-	-	-	-	-	-	-	-	-
Altri erbai monofiti di cereali	-	-	-	-	-	-	-	1	1
Altri erbai	4	-	-	-	1	-	-	1	6
Sementi	-	-	-	-	-	-	-	-	-
Terreni a riposo	90	126	111	36	9	4	-	-	376

Tavola 3.4 segue - Aziende con seminativi e relativa superficie investita per classe di superficie agricola utilizzata (SAU) e principali coltivazioni praticate (superficie in ettari) - TOTALE

	CLASSI DI SUPERFICIE AGRICOLA UTILIZZATA								
COLTIVAZIONI	Meno di 1	1 -- 2	2 -- 5	5 -- 10	10 -- 20	20 -- 50	50 -- 100	100 ed oltre	Totale
	SUPERFICIE INVESTITA								
SEMINATIVI	1.279,73	4.244,61	15.048,06	20.054,72	24.451,23	32.969,79	17.530,26	17.847,21	133.425,61
Cereali	478,22	2.151,78	9.096,54	12.708,99	15.495,77	19.620,37	9.818,92	9.783,00	79.153,59
Frumento tenero e spelta	15,53	56,61	250,86	399,51	307,76	513,57	346,84	232,84	2.123,52
Frumento duro	413,20	1.929,14	8.201,21	11.398,05	14.005,96	17.296,52	8.451,45	8.766,63	70.462,16
Segale	2,15	0,13	9,40	12,70	13,38	47,70	0,50	16,50	102,46
Orzo	18,40	77,63	301,92	391,67	484,90	820,64	420,22	402,16	2.917,54
Avena	24,62	80,87	296,49	446,17	599,71	832,30	498,28	323,21	3.101,65
Granoturco	0,45	0,92	0,57	8,70	7,58	5,80	10,00	3,50	37,52
Riso	-	-	-	-	-	-	-	-	-
Sorgo	-	1,22	3,34	3,09	-	-	3,00	0,50	11,15
Altri cereali	3,87	5,26	32,75	49,10	76,48	103,84	88,63	37,66	397,59
Legumi secchi	85,30	59,90	148,24	203,98	306,23	393,62	290,95	508,03	1.996,25
Patata	1,44	1,28	2,02	1,81	0,83	1,74	4,00	8,38	21,50
Barbabietola da zucchero	-	-	-	1,07	0,20	-	-	-	1,27
Piante sarchiate da foraggio	0,24	1,48	7,13	5,61	1,00	-	-	-	15,46
Piante industriali	0,78	0,93	1,75	0,45	0,50	-	-	-	4,41
Tabacco	-	-	-	-	-	-	-	-	-
Luppolo	-	-	-	-	-	-	-	-	-
Cotone	-	-	-	-	-	-	-	-	-
Lino	-	-	1,75	-	-	-	-	-	1,75
Canapa	-	-	-	-	-	-	-	-	-
Piante da semi oleosi	-	-	-	-	-	-	-	-	-
Colza e ravizzone	-	-	-	-	-	-	-	-	-
Girasole	-	-	-	-	-	-	-	-	-
Soia	-	-	-	-	-	-	-	-	-
Altre piante da semi oleosi	-	-	-	-	-	-	-	-	-
Piante aromatiche, medicinali e da condimento	0,78	0,50	-	0,45	0,50	-	-	-	2,23
Altre piante industriali	-	0,43	-	-	-	-	-	-	0,43
Ortive	342,12	364,84	668,87	468,45	306,83	363,80	138,99	143,34	2.797,24
In piena aria	331,94	358,71	654,67	455,85	302,67	363,70	138,99	143,34	2.749,87
In coltivazioni di pieno campo	301,63	324,61	587,86	404,65	223,93	252,13	116,02	123,34	2.334,17
Pomodoro da mensa	86,11	64,22	99,73	59,97	46,50	32,24	10,56	28,66	427,99
Pomodoro da industria	15,43	36,27	49,81	45,60	30,34	27,25	27,40	1,00	233,10
Altre ortive	200,09	224,12	438,32	299,08	147,09	192,64	78,06	93,68	1.673,08
In orti stabili o industriali	30,31	34,10	66,81	51,20	78,74	111,57	22,97	20,00	415,70
Pomodoro da mensa	3,14	3,64	6,13	3,48	1,00	0,53	-	-	17,92
Altre ortive	27,17	30,46	60,68	47,72	77,74	111,04	22,97	20,00	397,78
Protette	10,18	6,13	14,20	12,60	4,16	0,10	-	-	47,37
In serra	10,08	6,13	13,20	12,60	4,16	-	-	-	46,17
Pomodoro da mensa	6,94	3,88	6,46	12,10	2,06	-	-	-	31,44
Altre ortive	3,14	2,25	6,74	0,50	2,10	-	-	-	14,73
In tunnel, campane, ecc.	0,10	-	1,00	-	-	0,10	-	-	1,20
Fiori e piante ornamentali	5,88	3,35	8,14	1,01	0,15	3,57	-	-	22,10
In piena aria	2,47	1,87	4,67	-	0,15	0,07	-	-	9,23
Protetti	3,41	0,87	1,53	-	-	3,50	-	-	9,31
In serra	2,81	1,48	3,47	1,00	-	3,50	-	-	12,26
In tunnel, campane, ecc.	0,60	-	-	0,01	-	-	-	-	0,61
Piantine	0,92	0,58	4,15	0,34	1,20	6,66	-	-	13,85
Orticole	0,50	0,06	0,30	-	1,20	6,66	-	-	8,72
Floricole ed ornamentali	0,12	0,02	2,65	-	-	-	-	-	2,79
Altre piantine	0,30	0,50	1,20	0,34	-	-	-	-	2,34
Foraggiere avvicendate	210,42	640,94	2.676,20	4.361,75	5.982,93	9.341,10	5.897,71	5.110,05	34.221,10
Prati avvicendati	75,37	221,22	987,34	1.750,55	2.443,35	3.307,42	1.983,17	2.052,13	12.820,55
Erba medica	8,28	11,72	38,09	80,01	138,29	274,03	257,23	140,82	948,47
Altri prati avvicendati	67,09	209,50	949,25	1.670,54	2.305,06	3.033,39	1.725,94	1.911,31	11.872,08
Erbai	135,05	419,72	1.688,86	2.611,20	3.539,58	6.033,68	3.914,54	3.057,92	21.400,55
Granoturco in erba	0,95	0,20	1,42	4,26	2,13	6,00	-	2,00	16,96
Granoturco a maturazione cerosa	1,62	4,60	17,98	23,92	15,61	84,39	65,82	1,50	215,44
Altri erbai monofiti di cereali	2,80	13,23	43,87	67,84	98,93	150,57	76,69	80,46	534,39
Altri erbai	129,68	401,69	1.625,59	2.515,18	3.422,91	5.792,72	3.772,03	2.973,96	20.633,76
Sementi	5,45	6,92	57,77	63,95	127,18	88,79	2,83	7,39	360,28
Terreni a riposo	148,96	1.012,61	2.377,25	2.237,31	2.228,41	3.150,14	1.376,86	2.287,02	14.818,56

Tavola 3.4 segue - Aziende con seminativi e relativa superficie investita per classe di superficie agricola utilizzata (SAU) e principali coltivazioni praticate (superficie in ettari) - MONTAGNA

COLTIVAZIONI	CLASSI DI SUPERFICIE AGRICOLA UTILIZZATA								Totale
	Meno di 1	1 -- 2	2 -- 5	5 -- 10	10 -- 20	20 -- 50	50 -- 100	100 ed oltre	
	SUPERFICIE INVESTITA								
SEMINATIVI	370,78	1.506,99	5.676,42	8.439,16	11.271,12	16.892,93	10.377,17	10.341,81	64.876,38
Cereali	146,07	762,90	3.278,93	5.000,99	6.630,63	9.283,50	5.523,11	5.536,48	36.162,61
Frumento tenero e spelta	2,93	15,74	55,46	130,86	73,74	139,57	188,54	77,00	683,84
Frumento duro	126,66	674,36	2.877,37	4.355,22	5.930,25	8.087,97	4.680,08	4.927,62	31.659,53
Segale	0,70	-	4,33	7,82	3,00	-	-	15,00	30,85
Orzo	7,63	34,06	144,80	219,54	263,77	555,77	252,82	244,60	1.722,99
Avena	7,30	36,13	170,72	244,49	323,51	428,83	316,49	240,10	1.767,57
Granoturco	0,06	-	-	3,62	7,50	-	-	1,00	12,18
Riso	-	-	-	-	-	-	-	-	-
Sorgo	-	1,22	3,34	-	-	-	3,00	-	7,56
Altri cereali	0,79	1,39	22,91	39,44	28,86	71,36	82,18	31,16	278,09
Legumi secchi	31,16	24,77	53,98	74,47	169,59	237,00	101,17	211,44	903,58
Patata	0,21	0,17	0,38	-	-	-	-	-	0,76
Barbabietola da zucchero	-	-	-	1,07	-	-	-	-	1,07
Piante sarchiate da foraggio	0,24	1,30	5,39	3,00	1,00	-	-	-	10,93
Piante industriali	-	-	-	-	0,50	-	-	-	0,50
Tabacco	-	-	-	-	-	-	-	-	-
Luppolo	-	-	-	-	-	-	-	-	-
Cotone	-	-	-	-	-	-	-	-	-
Lino	-	-	-	-	-	-	-	-	-
Canapa	-	-	-	-	-	-	-	-	-
Piante da semi oleosi	-	-	-	-	-	-	-	-	-
Colza e ravizzone	-	-	-	-	-	-	-	-	-
Girasole	-	-	-	-	-	-	-	-	-
Soia	-	-	-	-	-	-	-	-	-
Altre piante da semi oleosi	-	-	-	-	-	-	-	-	-
Piante aromatiche, medicinali e da condimento	-	-	-	-	0,50	-	-	-	0,50
Altre piante industriali	-	-	-	-	-	-	-	-	-
Ortive	49,00	60,30	120,93	99,00	104,24	63,26	44,85	39,48	581,06
In piena aria	48,29	60,25	119,08	97,50	102,38	63,16	44,85	39,48	574,99
In coltivazioni di pieno campo	46,14	56,67	111,64	85,68	95,51	58,64	44,85	39,48	538,61
Pomodoro da mensa	16,98	13,21	26,92	15,43	32,55	16,18	6,56	22,66	150,49
Pomodoro da industria	10,07	24,88	38,04	37,59	27,42	15,74	27,40	1,00	182,14
Altre ortive	19,09	18,58	46,68	32,66	35,54	26,72	10,89	15,82	205,98
In orti stabili o industriali	2,15	3,58	7,44	11,82	6,87	4,52	-	-	36,38
Pomodoro da mensa	0,55	1,45	3,32	0,88	1,00	0,23	-	-	7,43
Altre ortive	1,60	2,13	4,12	10,94	5,87	4,29	-	-	28,95
Protette	0,71	0,05	1,85	1,50	1,86	0,10	-	-	6,07
In serra	0,71	0,05	1,85	1,50	1,86	-	-	-	5,97
Pomodoro da mensa	0,31	0,05	-	1,50	1,76	-	-	-	3,62
Altre ortive	0,40	-	1,85	-	0,10	-	-	-	2,35
In tunnel, campane, ecc.	-	-	-	-	-	0,10	-	-	0,10
Fiori e piante ornamentali	0,34	0,03	0,30	0,01	-	-	-	-	0,68
In piena aria	0,32	0,03	0,30	-	-	-	-	-	0,65
Protetti	0,02	-	-	-	-	-	-	-	0,02
In serra	0,02	-	-	-	-	-	-	-	0,02
In tunnel, campane, ecc.	-	-	-	0,01	-	-	-	-	0,01
Piantine	0,02	0,20	-	-	-	6,66	-	-	6,88
Orticole	0,02	-	-	-	-	6,66	-	-	6,68
Floricole ed ornamentali	-	-	-	-	-	-	-	-	-
Altre piantine	-	0,20	-	-	-	-	-	-	0,20
Foraggiere avvicendate	95,52	331,39	1.395,22	2.438,40	3.476,76	6.055,72	3.922,70	3.182,58	20.898,29
Prati avvicendati	47,41	132,43	542,72	971,82	1.330,85	1.893,18	1.326,12	1.198,62	7.443,15
Erba medica	3,07	6,14	12,78	52,67	89,41	130,93	243,57	44,95	583,52
Altri prati avvicendati	44,34	126,29	529,94	919,15	1.241,44	1.762,25	1.082,55	1.153,67	6.859,63
Erbai	48,11	198,96	852,50	1.466,58	2.145,91	4.162,54	2.596,58	1.983,96	13.455,14
Granoturco in erba	-	-	-	4,26	0,41	6,00	-	-	10,67
Granoturco a maturazione cerosa	0,67	0,45	11,98	21,17	8,24	43,70	26,46	-	112,67
Altri erbai monofiti di cereali	2,08	10,14	30,61	50,29	78,67	120,79	51,89	28,98	373,45
Altri erbai	45,36	188,37	809,91	1.390,86	2.058,59	3.992,05	2.518,23	1.954,98	12.958,35
Sementi	0,20	1,52	10,05	5,12	35,50	2,15	-	-	54,54
Terreni a riposo	48,02	324,41	811,24	817,10	852,90	1.244,64	785,34	1.371,83	6.255,48

Tavola 3.4 segue - Aziende con seminativi e relativa superficie investita per classe di superficie agricola utilizzata (SAU) e principali coltivazioni praticate (superficie in ettari) - COLLINA

COLTIVAZIONI	CLASSI DI SUPERFICIE AGRICOLA UTILIZZATA								Totale
	Meno di 1	1 -- 2	2 -- 5	5 -- 10	10 -- 20	20 -- 50	50 -- 100	100 ed oltre	
	SUPERFICIE INVESTITA								
SEMINATIVI	795,48	2.567,14	9.107,70	11.466,93	13.071,77	15.910,42	7.153,09	7.354,40	67.426,93
Cereali	320,08	1.364,96	5.772,49	7.672,52	8.808,98	10.243,34	4.295,81	4.211,47	42.689,65
Frumento tenero e spelta	9,80	35,72	184,11	267,75	234,02	351,22	158,30	155,84	1.396,76
Frumento duro	277,96	1.236,62	5.296,99	7.008,75	8.020,85	9.137,80	3.771,37	3.827,01	38.577,35
Segale	1,45	0,13	5,07	4,88	10,38	47,70	0,50	1,50	71,61
Orzo	10,47	43,57	153,42	172,13	221,13	264,87	167,40	134,51	1.167,50
Avena	17,22	44,13	122,49	201,18	274,90	403,47	181,79	83,11	1.328,29
Granoturco	0,10	0,92	0,57	5,08	0,08	5,80	10,00	2,50	25,05
Riso	-	-	-	-	-	-	-	-	-
Sorgo	-	-	-	3,09	-	-	-	0,50	3,59
Altri cereali	3,08	3,87	9,84	9,66	47,62	32,48	6,45	6,50	119,50
Legumi secchi	48,37	30,68	82,94	123,36	132,74	156,62	189,78	296,59	1.061,08
Patata	0,80	0,86	1,34	1,71	0,83	1,74	4,00	8,38	19,66
Barbabietola da zucchero	-	-	-	-	0,20	-	-	-	0,20
Piante sarchiate da foraggio	-	0,18	1,74	2,61	-	-	-	-	4,53
Piante industriali	0,78	0,93	1,75	0,45	-	-	-	-	3,91
Tabacco	-	-	-	-	-	-	-	-	-
Luppolo	-	-	-	-	-	-	-	-	-
Cotone	-	-	-	-	-	-	-	-	-
Lino	-	-	1,75	-	-	-	-	-	1,75
Canapa	-	-	-	-	-	-	-	-	-
Piante da semi oleosi	-	-	-	-	-	-	-	-	-
Colza e ravizzone	-	-	-	-	-	-	-	-	-
Girasole	-	-	-	-	-	-	-	-	-
Soia	-	-	-	-	-	-	-	-	-
Altre piante da semi oleosi	-	-	-	-	-	-	-	-	-
Piante aromatiche, medicinali e da condimento	0,78	0,50	-	0,45	-	-	-	-	1,73
Altre piante industriali	-	0,43	-	-	-	-	-	-	0,43
Ortive	228,64	260,72	486,12	349,75	191,68	290,54	94,14	103,86	2.005,45
In piena aria	223,91	255,46	476,77	343,93	189,38	290,54	94,14	103,86	1.977,99
In coltivazioni di pieno campo	200,01	227,72	418,61	305,55	117,51	183,49	71,17	83,86	1.607,92
Pomodoro da mensa	55,33	38,16	55,78	38,32	13,15	15,06	4,00	6,00	225,80
Pomodoro da industria	4,66	8,86	10,63	6,71	2,92	11,51	-	-	45,29
Altre ortive	140,02	180,70	352,20	260,52	101,44	156,92	67,17	77,86	1.336,83
In orti stabili o industriali	23,90	27,74	58,16	38,38	71,87	107,05	22,97	20,00	370,07
Pomodoro da mensa	2,35	1,67	2,81	2,60	-	0,30	-	-	9,73
Altre ortive	21,55	26,07	55,35	35,78	71,87	106,75	22,97	20,00	360,34
Protette	4,73	5,26	9,35	5,82	2,30	-	-	-	27,46
In serra	4,63	5,26	9,35	5,82	2,30	-	-	-	27,36
Pomodoro da mensa	2,31	3,40	4,46	5,32	0,30	-	-	-	15,79
Altre ortive	2,32	1,86	4,89	0,50	2,00	-	-	-	11,57
In tunnel, campane, ecc.	0,10	-	-	-	-	-	-	-	0,10
Fiori e piante ornamentali	4,35	2,71	5,90	-	0,10	3,57	-	-	16,63
In piena aria	1,74	1,84	4,37	-	0,10	0,07	-	-	8,12
Protetti	2,61	0,87	1,53	-	-	3,50	-	-	8,51
In serra	2,61	0,87	1,53	-	-	3,50	-	-	8,51
In tunnel, campane, ecc.	-	-	-	-	-	-	-	-	-
Piantine	0,61	0,28	4,05	0,34	1,20	-	-	-	6,48
Orticole	0,19	0,06	0,30	-	1,20	-	-	-	1,75
Floricole ed ornamentali	0,12	0,02	2,55	-	-	-	-	-	2,69
Altre piantine	0,30	0,20	1,20	0,34	-	-	-	-	2,04
Foraggiere avvicendate	112,57	307,94	1.280,98	1.923,35	2.503,92	3.285,38	1.975,01	1.811,52	13.200,67
Prati avvicendati	26,70	87,18	444,62	778,73	1.111,10	1.414,24	657,05	780,26	5.299,88
Erba medica	4,75	3,97	25,31	27,34	48,88	143,10	13,66	45,67	312,68
Altri prati avvicendati	21,95	83,21	419,31	751,39	1.062,22	1.271,14	643,39	734,59	4.987,20
Erbai	85,87	220,76	836,36	1.144,62	1.392,82	1.871,14	1.317,96	1.031,26	7.900,79
Granoturco in erba	0,45	0,20	1,42	-	1,72	-	-	2,00	5,79
Granoturco a maturazione cerosa	0,95	4,15	6,00	2,75	7,37	40,69	39,36	1,50	102,77
Altri erbai monofiti di cereali	0,72	3,09	13,26	17,55	20,26	29,78	24,80	19,81	129,27
Altri erbai	83,75	213,32	815,68	1.124,32	1.363,47	1.800,67	1.253,80	1.007,95	7.662,96
Sementi	5,25	5,40	47,72	58,83	91,68	86,64	2,83	7,39	305,74
Terreni a riposo	74,03	592,48	1.422,67	1.334,01	1.340,44	1.842,59	591,52	915,19	8.112,93

Tavola 3.4 segue - Aziende con seminativi e relativa superficie investita per classe di superficie agricola utilizzata (SAU) e principali coltivazioni praticate (superficie in ettari) - PIANURA

COLTIVAZIONI	CLASSI DI SUPERFICIE AGRICOLA UTILIZZATA								Totale
	Meno di 1	1 -- 2	2 -- 5	5 -- 10	10 -- 20	20 -- 50	50 -- 100	100 ed oltre	
	SUPERFICIE INVESTITA								
SEMINATIVI	113,47	170,48	263,94	148,63	108,34	166,44	-	151,00	1.122,30
Cereali	12,07	23,92	45,12	35,48	56,16	93,53	-	35,05	301,33
Frumento tenero e spelta	2,80	5,15	11,29	0,90	-	22,78	-	-	42,92
Frumento duro	8,58	18,16	26,85	34,08	54,86	70,75	-	12,00	225,28
Segale	-	-	-	-	-	-	-	-	-
Orzo	0,30	-	3,70	-	-	-	-	23,05	27,05
Avena	0,10	0,61	3,28	0,50	1,30	-	-	-	5,79
Granoturco	0,29	-	-	-	-	-	-	-	0,29
Riso	-	-	-	-	-	-	-	-	-
Sorgo	-	-	-	-	-	-	-	-	-
Altri cereali	-	-	-	-	-	-	-	-	-
Legumi secchi	5,77	4,45	11,32	6,15	3,90	-	-	-	31,59
Patata	0,43	0,25	0,30	0,10	-	-	-	-	1,08
Barbabietola da zucchero	-	-	-	-	-	-	-	-	-
Piante sarchiate da foraggio	-	-	-	-	-	-	-	-	-
Piante industriali	-	-	-	-	-	-	-	-	-
Tabacco	-	-	-	-	-	-	-	-	-
Luppolo	-	-	-	-	-	-	-	-	-
Cotone	-	-	-	-	-	-	-	-	-
Lino	-	-	-	-	-	-	-	-	-
Canapa	-	-	-	-	-	-	-	-	-
Piante da semi oleosi	-	-	-	-	-	-	-	-	-
Colza e ravizzone	-	-	-	-	-	-	-	-	-
Girasole	-	-	-	-	-	-	-	-	-
Soia	-	-	-	-	-	-	-	-	-
Altre piante da semi oleosi	-	-	-	-	-	-	-	-	-
Piante aromatiche, medicinali e da condimento	-	-	-	-	-	-	-	-	-
Altre piante industriali	-	-	-	-	-	-	-	-	-
Ortive	64,48	43,82	61,82	19,70	10,91	10,00	-	-	210,73
In piena aria	59,74	43,00	58,82	14,42	10,91	10,00	-	-	196,89
In coltivazioni di pieno campo	55,48	40,22	57,61	13,42	10,91	10,00	-	-	187,64
Pomodoro da mensa	13,80	12,85	17,03	6,22	0,80	1,00	-	-	51,70
Pomodoro da industria	0,70	2,53	1,14	1,30	-	-	-	-	5,67
Altre ortive	40,98	24,84	39,44	5,90	10,11	9,00	-	-	130,27
In orti stabili o industriali	4,26	2,78	1,21	1,00	-	-	-	-	9,25
Pomodoro da mensa	0,24	0,52	-	-	-	-	-	-	0,76
Altre ortive	4,02	2,26	1,21	1,00	-	-	-	-	8,49
Protette	4,74	0,82	3,00	5,28	-	-	-	-	13,84
In serra	4,74	0,82	2,00	5,28	-	-	-	-	12,84
Pomodoro da mensa	4,32	0,43	2,00	5,28	-	-	-	-	12,03
Altre ortive	0,42	0,39	-	-	-	-	-	-	0,81
In tunnel, campane, ecc.	-	-	1,00	-	-	-	-	-	1,00
Fiori e piante ornamentali	1,19	0,61	1,94	1,00	0,05	-	-	-	4,79
In piena aria	0,41	-	-	-	0,05	-	-	-	0,46
Protetti	0,78	-	-	-	-	-	-	-	0,78
In serra	0,18	0,61	1,94	1,00	-	-	-	-	3,73
In tunnel, campane, ecc.	0,60	-	-	-	-	-	-	-	0,60
Piantine	0,29	0,10	0,10	-	-	-	-	-	0,49
Orticole	0,29	-	-	-	-	-	-	-	0,29
Floricole ed ornamentali	-	-	0,10	-	-	-	-	-	0,10
Altre piantine	-	0,10	-	-	-	-	-	-	0,10
Foraggiere avvicendate	2,33	1,61	-	-	2,25	-	-	115,95	122,14
Prati avvicendati	1,26	1,61	-	-	1,40	-	-	73,25	77,52
Erba medica	0,46	1,61	-	-	-	-	-	50,20	52,27
Altri prati avvicendati	0,80	-	-	-	1,40	-	-	23,05	25,25
Erbai	1,07	-	-	-	0,85	-	-	42,70	44,62
Granoturco in erba	0,50	-	-	-	-	-	-	-	0,50
Granoturco a maturazione cerosa	-	-	-	-	-	-	-	-	-
Altri erbai monofiti di cereali	-	-	-	-	-	-	-	31,67	31,67
Altri erbai	0,57	-	-	-	0,85	-	-	11,03	12,45
Sementi	-	-	-	-	-	-	-	-	-
Terreni a riposo	26,91	95,72	143,34	86,20	35,07	62,91	-	-	450,15

Tavola 3.5 - Aziende con coltivazioni legnose agrarie e relativa superficie investita per le principali coltivazioni praticate e per classe di superficie agricola utilizzata (SAU) (superficie in ettari)

	CLASSI DI SUPERFICIE AGRICOLA UTILIZZATA								
COLTIVAZIONI	Meno di 1	1 -- 2	2 -- 5	5 -- 10	10 -- 20	20 -- 50	50 -- 100	100 ed oltre	Totale
AZIENDE									
COLTIVAZIONI LEGNOSE AGRARIE	11.393	7.389	6.958	3.184	1.694	955	244	111	31.928
Vite	3.218	2.475	2.956	1.510	767	419	95	39	11.479
Olivo per la produzioe di olive	7.443	5.757	5.323	2.444	1.338	726	193	98	23.322
Da tavola	124	108	91	54	38	14	5	5	439
Per olio	7.355	5.688	5.272	2.416	1.319	717	192	96	23.055
Agrumi	3.508	1.465	951	252	113	57	17	12	6.375
Arancio	703	464	391	134	79	35	11	8	1.825
Mandarino	878	367	243	67	31	18	8	7	1.619
Clementina e suoi ibridi	31	18	9	3	2	2	-	1	66
Limone	2.583	1.049	632	140	47	30	6	4	4.491
Altri agrumi	150	69	49	18	9	7	2	2	306
Fruttiferi	2.265	1.682	1.593	695	367	178	57	24	6.861
Frutta fresca di origine temperata	1.689	1.160	927	376	193	102	37	13	4.497
Melo	468	388	325	136	80	25	16	6	1.444
Pero	647	524	405	163	89	34	14	7	1.883
Pesco	392	298	262	102	55	24	10	8	1.151
Nettarina (pesca noce)	17	16	11	5	3	2	-	-	54
Albicocco	150	137	102	45	20	14	5	7	480
Altra frutta	1.120	741	527	208	98	68	22	8	2.792
Frutta fresca di origine sub-tropicale	127	97	88	28	6	11	2	-	359
Actinidia (kiwi)	4	1	1	1	-	-	-	-	7
Altra frutta	123	96	87	27	6	11	2	-	352
Frutta a guscio	844	808	906	436	239	89	30	17	3.369
Mandorlo	648	680	778	390	217	70	25	13	2.821
Nocciolo	97	46	68	25	11	10	1	1	259
Castagno	55	56	54	10	11	2	3	1	192
Altra frutta	116	76	82	30	21	14	5	2	346
Vivai	43	9	15	10	5	4	1	1	88
Fruttiferi	9	1	3	-	-	-	1	-	14
Piante ornamentali	31	5	3	2	-	-	-	-	41
Altri	7	4	12	9	5	4	-	1	42
SUPERFICIE INVESTITA									
COLTIVAZIONI LEGNOSE AGRARIE	4.730,44	7.427,23	11.011,22	7.396,81	5.421,83	4.719,73	2.463,87	2.969,70	46.140,83
Vite	997,64	1.666,69	3.705,49	3.275,09	2.470,04	2.384,86	1.006,35	1.261,09	16.767,25
Olivo per la produzioe di olive	2.359,71	4.213,02	5.290,75	3.031,48	2.195,53	1.744,75	1.092,56	1.270,90	21.198,70
Da tavola	21,44	47,38	52,25	45,09	40,71	13,85	16,82	14,10	251,64
Per olio	2.338,27	4.165,64	5.238,50	2.986,39	2.154,82	1.730,90	1.075,74	1.256,80	20.947,06
Agrumi	971,84	929,56	1.026,28	425,51	248,67	179,88	150,06	41,77	3.973,57
Arancio	81,85	93,71	148,35	85,40	65,00	23,61	98,03	5,90	601,85
Mandarino	184,98	176,25	165,71	84,31	38,92	27,57	39,34	24,75	741,83
Clementina e suoi ibridi	4,63	9,07	4,37	2,02	1,05	0,60	-	0,50	22,24
Limone	672,81	628,05	683,74	243,53	136,75	105,41	11,94	5,40	2.487,63
Altri agrumi	27,57	22,48	24,11	10,25	6,95	22,69	0,75	5,22	120,02
Fruttiferi	344,60	514,13	812,60	580,26	468,86	354,27	208,38	223,86	3.506,96
Frutta fresca di origine temperata	226,06	293,31	403,41	268,93	263,11	201,94	110,47	168,59	1.935,82
Melo	19,53	23,64	38,07	21,94	49,57	10,14	15,40	16,45	194,74
Pero	30,85	40,98	56,76	43,60	40,60	30,91	11,40	21,96	277,06
Pesco	64,56	75,88	157,91	97,72	93,89	60,93	45,56	36,43	632,88
Nettarina (pesca noce)	0,61	0,95	1,79	1,03	0,76	0,03	-	-	5,17
Albicocco	6,61	14,21	10,84	11,43	3,87	4,50	5,24	23,39	80,09
Altra frutta	103,90	137,65	138,04	93,21	74,42	95,43	32,87	70,36	745,88
Frutta fresca di origine sub-tropicale	18,92	21,25	23,02	15,62	5,09	16,42	32,00	-	132,32
Actinidia (kiwi)	0,67	0,78	0,19	0,25	-	-	-	-	1,89
Altra frutta	18,25	20,47	22,83	15,37	5,09	16,42	32,00	-	130,43
Frutta a guscio	99,62	199,57	386,17	295,71	200,66	135,91	65,91	55,27	1.438,82
Mandorlo	63,54	148,80	289,55	232,55	168,12	74,72	39,96	19,42	1.036,66
Nocciolo	18,93	20,89	48,53	38,06	11,88	14,38	2,47	2,30	157,44
Castagno	4,19	13,23	18,65	8,67	3,96	0,44	1,20	20,00	70,34
Altra frutta	12,96	16,65	29,44	16,43	16,70	46,37	22,28	13,55	174,38
Vivai	6,82	4,45	15,66	25,44	10,69	20,33	4,47	11,70	99,56
Fruttiferi	0,64	0,40	0,91	-	-	-	4,47	-	6,42
Piante ornamentali	5,14	0,75	5,05	0,90	-	-	-	-	11,84
Altri	1,04	3,30	9,70	24,54	10,69	20,33	-	11,70	81,30

Tavola 3.6 - Aziende con superficie irrigabile per classe di superficie irrigabile, classe di superficie totale, classe di superficie agricola utilizzata (SAU) e zona altimetrica (superficie in ettari)

CLASSI DI SUPERFICIE TOTALE		CLASSI DI SUPERFICIE IRRIGABILE								Totale
CLASSI DI SAU		Meno di 1	1 -- 2	2 -- 5	5 -- 10	10 -- 20	20 -- 50	50--100	100 ed oltre	
ZONE ALTIMETRICHE										
AZIENDE										
CLASSI DI SUPERFICIE TOTALE										
Meno di 1 ettaro	5.260	-	-	-	-	-	-	-	-	5.260
1 -- 2	1.341	1.285	-	-	-	-	-	-	-	2.626
2 -- 3	480	290	388	-	-	-	-	-	-	1.158
3 -- 5	344	201	551	-	-	-	-	-	-	1.096
5 -- 10	228	113	231	255	-	-	-	-	-	827
10 -- 20	71	49	113	85	67	-	-	-	-	385
20 -- 30	32	13	22	27	25	15	-	-	-	134
30 -- 50	13	6	17	25	11	25	-	-	-	97
50 -- 100	10	7	10	10	12	14	6	-	-	69
100 ed oltre	4	1	5	7	9	16	6	1	-	49
TOTALE	7.783	1.965	1.337	409	124	70	12	1	-	11.701
CLASSI DI SAU										
Meno di 1 ettaro	5.732	-	-	-	-	-	-	-	-	5.732
1 -- 2	1.141	1.442	-	-	-	-	-	-	-	2.583
2 -- 3	369	218	466	-	-	-	-	-	-	1.053
3 -- 5	257	154	546	-	-	-	-	-	-	957
5 -- 10	172	84	179	282	-	-	-	-	-	717
10 -- 20	62	42	95	65	74	-	-	-	-	338
20 -- 30	26	14	22	28	21	20	-	-	-	131
30 -- 50	12	5	16	19	12	22	2	-	-	88
50 -- 100	11	5	9	9	9	13	4	-	-	60
100 ed oltre	1	1	4	6	8	15	6	1	-	42
TOTALE	7.783	1.965	1.337	409	124	70	12	1	-	11.701
ZONE ALTIMETRICHE										
Montagna	912	183	153	61	26	17	4	-	-	1.356
Collina	5.030	1.268	894	279	85	48	8	1	-	7.613
Pianura	1.841	514	290	69	13	5	-	-	-	2.732
TOTALE	7.783	1.965	1.337	409	124	70	12	1	-	11.701
SUPERFICIE IRRIGABILE										
CLASSI DI SUPERFICIE TOTALE										
Meno di 1 ettaro	1.832,65	-	-	-	-	-	-	-	-	1.832,65
1 -- 2	598,70	1.688,22	-	-	-	-	-	-	-	2.286,92
2 -- 3	196,88	408,32	911,68	-	-	-	-	-	-	1.516,88
3 -- 5	132,37	267,99	1.787,17	-	-	-	-	-	-	2.187,53
5 -- 10	79,24	150,95	749,14	1.627,44	-	-	-	-	-	2.606,77
10 -- 20	19,18	63,08	360,67	590,20	845,06	-	-	-	-	1.878,19
20 -- 30	10,94	19,14	71,40	179,57	364,10	353,03	-	-	-	998,18
30 -- 50	4,22	6,54	54,21	167,54	145,11	762,63	-	-	-	1.140,25
50 -- 100	3,68	9,46	34,01	72,19	152,14	469,64	363,21	-	-	1.104,33
100 ed oltre	1,04	1,00	14,20	49,80	121,25	468,50	464,80	129,04	-	1.249,63
TOTALE	2.878,90	2.614,70	3.982,48	2.686,74	1.627,66	2.053,80	828,01	129,04	-	16.801,33
CLASSI DI SAU										
Meno di 1 ettaro	2.060,29	-	-	-	-	-	-	-	-	2.060,29
1 -- 2	473,66	1.912,14	-	-	-	-	-	-	-	2.385,80
2 -- 3	156,07	294,77	1.108,85	-	-	-	-	-	-	1.559,69
3 -- 5	93,26	204,35	1.837,29	-	-	-	-	-	-	2.134,90
5 -- 10	62,83	114,77	567,96	1.822,15	-	-	-	-	-	2.567,71
10 -- 20	16,20	54,53	303,06	439,09	949,82	-	-	-	-	1.762,70
20 -- 30	8,81	20,14	71,90	190,51	308,42	494,24	-	-	-	1.094,02
30 -- 50	3,62	6,04	51,21	127,72	145,43	705,42	100,00	-	-	1.139,44
50 -- 100	3,80	6,96	30,41	64,47	115,74	405,64	263,21	-	-	890,23
100 ed oltre	0,36	1,00	11,80	42,80	108,25	448,50	464,80	129,04	-	1.206,55
TOTALE	2.878,90	2.614,70	3.982,48	2.686,74	1.627,66	2.053,80	828,01	129,04	-	16.801,33
ZONE ALTIMETRICHE										
Montagna	242,81	234,69	463,02	397,38	348,02	448,47	317,04	-	-	2.451,43
Collina	1.901,75	1.683,62	2.650,73	1.845,09	1.107,39	1.470,46	510,97	129,04	-	11.299,05
Pianura	734,34	696,39	868,73	444,27	172,25	134,87	-	-	-	3.050,85
TOTALE	2.878,90	2.614,70	3.982,48	2.686,74	1.627,66	2.053,80	828,01	129,04	-	16.801,33

Tavola 3.7 - Aziende con allevamenti e relativo numero di capi per specie di bestiame, classe di superficie totale e classe di superficie agricola utilizzata (SAU)

CLASSI DI SUPERFICIE TOTALE CLASSI DI SAU	SPECIE DI BESTIAME								
	Bovini	Bufalini	Ovini	Caprini	Equini	Suini	Allevamenti avicoli	Conigli	Struzzi
AZIENDE									
CLASSI DI SUPERFICIE TOTALE (in ettari)									
Senza superficie	17	-	10	5	2	2	4	-	-
Meno di 1 ettaro	77	-	86	34	28	10	60	14	1
1 -- 2	62	-	77	29	41	6	89	23	1
2 -- 3	66	-	71	20	31	4	58	14	-
3 -- 5	137	-	106	30	54	12	77	13	1
5 -- 10	309	-	230	50	87	22	127	16	-
10 -- 20	404	-	275	77	84	29	98	13	-
20 -- 30	245	-	165	47	72	27	52	9	2
30 -- 50	218	-	145	48	75	13	42	1	-
50 -- 100	194	-	118	66	96	23	39	6	-
100 ed oltre	116	-	58	50	60	10	9	1	-
TOTALE	1.845	-	1.341	456	630	158	655	110	5
CLASSI DI SAU (in ettari)									
Senza superficie	17	-	10	5	2	2	4	-	-
Meno di 1 ettaro	84	-	96	39	35	10	73	15	1
1 -- 2	64	-	83	30	43	8	97	27	1
2 -- 3	72	-	72	19	30	8	52	12	-
3 -- 5	143	-	107	29	54	8	75	12	1
5 -- 10	310	-	235	55	84	23	125	14	-
10 -- 20	406	-	274	74	91	30	98	14	-
20 -- 30	242	-	154	45	64	24	49	8	2
30 -- 50	226	-	147	54	81	13	38	1	-
50 -- 100	189	-	112	66	95	23	35	6	-
100 ed oltre	92	-	51	40	51	9	9	1	-
TOTALE	1.845	-	1.341	456	630	158	655	110	5
CAPI									
CLASSI DI SUPERFICIE TOTALE (in ettari)									
Senza superficie	371	-	1.572	62	2	37	22.200	-	-
Meno di 1 ettaro	1.256	-	5.620	714	50	118	1.711	151	24
1 -- 2	948	-	3.138	695	67	1.483	11.394	325	14
2 -- 3	1.164	-	3.991	388	48	21	1.686	130	-
3 -- 5	2.111	-	5.992	378	105	285	67.129	215	4
5 -- 10	5.330	-	16.614	2.026	152	215	10.469	190	-
10 -- 20	8.556	-	23.598	2.089	247	743	2.127	129	-
20 -- 30	7.667	-	16.251	1.792	211	173	12.806	69	10
30 -- 50	7.514	-	18.530	2.111	240	384	6.022	9	-
50 -- 100	9.453	-	15.600	3.815	636	229	968	55	-
100 ed oltre	8.992	-	12.928	6.528	482	165	608	20	-
TOTALE	53.362	-	123.834	20.598	2.240	3.853	137.120	1.293	52
CLASSI DI SAU (in ettari)									
Senza superficie	371	-	1.572	62	2	37	22.200	-	-
Meno di 1 ettaro	1.406	-	6.292	913	60	118	11.893	156	24
1 -- 2	1.092	-	3.487	579	126	1.743	11.480	406	14
2 -- 3	1.221	-	4.072	342	50	55	56.698	117	-
3 -- 5	2.286	-	6.147	453	112	192	2.030	159	4
5 -- 10	5.366	-	17.357	2.037	142	219	10.453	173	-
10 -- 20	8.641	-	23.739	2.125	212	558	10.597	139	-
20 -- 30	7.622	-	15.236	1.904	207	154	4.396	59	10
30 -- 50	8.171	-	18.619	2.419	271	384	5.854	9	-
50 -- 100	9.109	-	15.748	4.413	605	230	911	55	-
100 ed oltre	8.077	-	11.565	5.351	453	163	608	20	-
TOTALE	53.362	-	123.834	20.598	2.240	3.853	137.120	1.293	52

Tavola 3.8 - Aziende con bovini e relativo numero di capi per classe di capi, classe di superficie totale e classe di superficie agricola utilizzata (SAU)

CLASSI DI SUPERFICIE TOTALE CLASSI DI SAU	CLASSI DI CAPI										Totale
	1 -- 2	3 -- 5	6 -- 9	10 -- 19	20 -- 49	50 -- 99	100 -- 499	500 -- 999	1000 -- 1999	2000 ed oltre	
AZIENDE											
CLASSI DI SUPERFICIE TOTALE (in ettari)											
Senza superficie	-	1	5	5	3	3	-	-	-	-	17
Meno di 1 ettaro	6	13	10	30	15	2	1	-	-	-	77
1 -- 2	2	10	10	24	16	-	-	-	-	-	62
2 -- 3	3	6	14	22	17	4	-	-	-	-	66
3 -- 5	8	24	20	46	37	2	-	-	-	-	137
5 -- 10	9	33	65	102	87	13	-	-	-	-	309
10 -- 20	6	29	47	138	161	22	1	-	-	-	404
20 -- 30	5	6	7	54	135	36	2	-	-	-	245
30 -- 50	-	4	8	43	118	41	4	-	-	-	218
50 -- 100	1	3	5	23	83	64	15	-	-	-	194
100 ed oltre	1	-	-	11	34	40	29	1	-	-	116
TOTALE	41	129	191	498	706	227	52	1	-	-	1.845
CLASSI DI SAU (in ettari)											
Senza superficie	-	1	5	5	3	3	-	-	-	-	17
Meno di 1 ettaro	6	15	10	31	19	2	1	-	-	-	84
1 -- 2	2	10	12	25	13	1	1	-	-	-	64
2 -- 3	4	7	13	25	20	3	-	-	-	-	72
3 -- 5	7	23	24	49	37	3	-	-	-	-	143
5 -- 10	9	35	62	99	93	12	-	-	-	-	310
10 -- 20	7	27	45	138	164	25	-	-	-	-	406
20 -- 30	4	5	7	52	138	34	2	-	-	-	242
30 -- 50	-	3	8	42	120	48	5	-	-	-	226
50 -- 100	1	3	5	27	76	62	15	-	-	-	189
100 ed oltre	1	-	-	5	23	34	28	1	-	-	92
TOTALE	41	129	191	498	706	227	52	1	-	-	1.845
CAPI											
CLASSI DI SUPERFICIE TOTALE (in ettari)											
Senza superficie	-	5	36	65	88	177	-	-	-	-	371
Meno di 1 ettaro	9	53	76	428	439	103	148	-	-	-	1.256
1 -- 2	4	41	70	335	498	-	-	-	-	-	948
2 -- 3	6	25	102	309	489	233	-	-	-	-	1.164
3 -- 5	15	99	156	620	1.093	128	-	-	-	-	2.111
5 -- 10	15	131	475	1.421	2.500	788	-	-	-	-	5.330
10 -- 20	9	118	356	1.887	4.740	1.286	160	-	-	-	8.556
20 -- 30	9	25	53	784	4.205	2.386	205	-	-	-	7.667
30 -- 50	-	17	61	618	3.760	2.559	499	-	-	-	7.514
50 -- 100	2	12	34	353	2.772	4.356	1.924	-	-	-	9.453
100 ed oltre	2	-	-	164	1.165	2.987	4.038	636	-	-	8.992
TOTALE	71	526	1.419	6.984	21.749	15.003	6.974	636	-	-	53.362
CLASSI DI SAU (in ettari)											
Senza superficie	-	5	36	65	88	177	-	-	-	-	371
Meno di 1 ettaro	9	62	76	439	569	103	148	-	-	-	1.406
1 -- 2	4	40	84	346	397	61	160	-	-	-	1.092
2 -- 3	8	30	94	348	569	172	-	-	-	-	1.221
3 -- 5	13	95	188	673	1.097	220	-	-	-	-	2.286
5 -- 10	15	139	452	1.385	2.679	696	-	-	-	-	5.366
10 -- 20	10	109	341	1.871	4.840	1.470	-	-	-	-	8.641
20 -- 30	8	21	53	765	4.288	2.282	205	-	-	-	7.622
30 -- 50	-	13	61	606	3.882	2.990	619	-	-	-	8.171
50 -- 100	2	12	34	409	2.501	4.237	1.914	-	-	-	9.109
100 ed oltre	2	-	-	77	839	2.595	3.928	636	-	-	8.077
TOTALE	71	526	1.419	6.984	21.749	15.003	6.974	636	-	-	53.362

Tavola 3.9 - Aziende con vacche da latte e relativo numero di capi per classe di capi, classe di superficie totale e classe di superficie agricola utilizzata (SAU)

CLASSI DI SUPERFICIE TOTALE CLASSI DI SAU	CLASSI DI CAPI										Totale
	1 -- 2	3 -- 5	6 -- 9	10 -- 19	20 -- 49	50 -- 99	100 -- 499	500 -- 999	1000 -- 1999	2000 ed oltre	
AZIENDE											
CLASSI DI SUPERFICIE TOTALE (in ettari)											
Senza superficie	1	1	1	1	-	-	-	-	-	-	4
Meno di 1 ettaro	4	4	4	3	1	-	-	-	-	-	16
1 -- 2	1	4	-	4	-	-	-	-	-	-	9
2 -- 3	3	2	-	3	3	-	-	-	-	-	11
3 -- 5	5	7	5	7	2	-	-	-	-	-	26
5 -- 10	5	8	8	15	5	-	-	-	-	-	41
10 -- 20	2	3	9	12	13	-	-	-	-	-	39
20 -- 30	-	5	5	14	12	1	-	-	-	-	37
30 -- 50	3	5	5	11	19	2	-	-	-	-	45
50 -- 100	-	1	2	11	21	3	-	-	-	-	38
100 ed oltre	1	4	2	7	3	4	1	-	-	-	22
TOTALE	25	44	41	88	79	10	1	-	-	-	288
CLASSI DI SAU (in ettari)											
Senza superficie	1	1	1	1	-	-	-	-	-	-	4
Meno di 1 ettaro	5	4	5	4	1	-	-	-	-	-	19
1 -- 2	-	4	-	4	-	-	-	-	-	-	8
2 -- 3	4	2	-	3	3	-	-	-	-	-	12
3 -- 5	5	9	6	6	2	-	-	-	-	-	28
5 -- 10	4	7	6	16	5	-	-	-	-	-	38
10 -- 20	2	4	9	13	14	-	-	-	-	-	42
20 -- 30	-	4	6	12	12	1	-	-	-	-	35
30 -- 50	3	5	4	11	19	2	-	-	-	-	44
50 -- 100	-	2	2	12	21	4	-	-	-	-	41
100 ed oltre	1	2	2	6	2	3	1	-	-	-	17
TOTALE	25	44	41	88	79	10	1	-	-	-	288
CAPI											
CLASSI DI SUPERFICIE TOTALE (in ettari)											
Senza superficie	2	4	7	10	-	-	-	-	-	-	23
Meno di 1 ettaro	6	19	29	45	20	-	-	-	-	-	119
1 -- 2	2	15	-	50	-	-	-	-	-	-	67
2 -- 3	6	7	-	40	75	-	-	-	-	-	128
3 -- 5	9	30	36	89	40	-	-	-	-	-	204
5 -- 10	8	35	56	181	162	-	-	-	-	-	442
10 -- 20	3	13	65	149	329	-	-	-	-	-	559
20 -- 30	-	23	35	183	358	90	-	-	-	-	689
30 -- 50	5	19	39	146	525	140	-	-	-	-	874
50 -- 100	-	3	13	159	614	175	-	-	-	-	964
100 ed oltre	2	17	16	94	116	240	200	-	-	-	685
TOTALE	43	185	296	1.146	2.239	645	200	-	-	-	4.754
CLASSI DI SAU (in ettari)											
Senza superficie	2	4	7	10	-	-	-	-	-	-	23
Meno di 1 ettaro	8	19	36	60	20	-	-	-	-	-	143
1 -- 2	-	15	-	54	-	-	-	-	-	-	69
2 -- 3	7	7	-	32	75	-	-	-	-	-	121
3 -- 5	9	38	44	78	40	-	-	-	-	-	209
5 -- 10	7	30	41	191	162	-	-	-	-	-	431
10 -- 20	3	18	65	169	376	-	-	-	-	-	631
20 -- 30	-	19	42	153	351	90	-	-	-	-	655
30 -- 50	5	19	32	146	518	140	-	-	-	-	860
50 -- 100	-	8	13	170	611	225	-	-	-	-	1.027
100 ed oltre	2	8	16	83	86	190	200	-	-	-	585
TOTALE	43	185	296	1.146	2.239	645	200	-	-	-	4.754

Tavola 3.10 - Aziende con suini e relativo numero di capi per classe di capi, classe di superficie totale e classe di superficie agricola utilizzata (SAU)

CLASSI DI SUPERFICIE TOTALE CLASSI DI SAU	CLASSI DI CAPI									Totale
	1 -- 2	3 -- 5	6 -- 9	10 -- 19	20 -- 49	50 -- 99	100 -- 499	500 -- 999	1000 ed oltre	
AZIENDE										
CLASSI DI SUPERFICIE TOTALE (in ettari)										
Senza superficie	-	-	-	1	1	-	-	-	-	2
Meno di 1 ettaro	5	1	-	1	3	-	-	-	-	10
1 -- 2	2	-	-	1	2	-	-	-	1	6
2 -- 3	2	1	-	1	-	-	-	-	-	4
3 -- 5	6	1	-	1	2	1	1	-	-	12
5 -- 10	16	3	-	-	2	-	1	-	-	22
10 -- 20	19	4	-	1	1	-	4	-	-	29
20 -- 30	19	2	2	1	3	-	-	-	-	27
30 -- 50	7	2	1	-	1	1	1	-	-	13
50 -- 100	13	3	1	2	2	2	-	-	-	23
100 ed oltre	4	2	-	-	3	1	-	-	-	10
TOTALE	93	19	4	9	20	5	7	-	1	158
CLASSI DI SAU (in ettari)										
Senza superficie	-	-	-	1	1	-	-	-	-	2
Meno di 1 ettaro	5	1	-	1	3	-	-	-	-	10
1 -- 2	2	-	-	1	2	1	1	-	1	8
2 -- 3	5	1	-	1	1	-	-	-	-	8
3 -- 5	4	1	-	1	1	-	1	-	-	8
5 -- 10	16	4	-	-	2	-	1	-	-	23
10 -- 20	21	3	-	2	1	-	3	-	-	30
20 -- 30	17	2	2	-	3	-	-	-	-	24
30 -- 50	7	2	1	-	1	1	1	-	-	13
50 -- 100	13	3	1	2	2	2	-	-	-	23
100 ed oltre	3	2	-	-	3	1	-	-	-	9
TOTALE	93	19	4	9	20	5	7	-	1	158
CAPI										
CLASSI DI SUPERFICIE TOTALE (in ettari)										
Senza superficie	-	-	-	15	22	-	-	-	-	37
Meno di 1 ettaro	6	4	-	10	98	-	-	-	-	118
1 -- 2	3	-	-	10	70	-	-	-	1.400	1.483
2 -- 3	2	4	-	15	-	-	-	-	-	21
3 -- 5	6	3	-	12	77	60	127	-	-	285
5 -- 10	19	10	-	-	75	-	111	-	-	215
10 -- 20	25	14	-	12	24	-	668	-	-	743
20 -- 30	27	6	12	16	112	-	-	-	-	173
30 -- 50	11	10	6	-	28	66	263	-	-	384
50 -- 100	19	11	6	23	44	126	-	-	-	229
100 ed oltre	7	8	-	-	98	52	-	-	-	165
TOTALE	125	70	24	113	648	304	1.169	-	1.400	3.853
CLASSI DI SAU (in ettari)										
Senza superficie	-	-	-	15	22	-	-	-	-	37
Meno di 1 ettaro	6	4	-	10	98	-	-	-	-	118
1 -- 2	3	-	-	10	70	60	200	-	1.400	1.743
2 -- 3	5	4	-	15	31	-	-	-	-	55
3 -- 5	4	3	-	12	46	-	127	-	-	192
5 -- 10	20	13	-	-	75	-	111	-	-	219
10 -- 20	27	11	-	28	24	-	468	-	-	558
20 -- 30	24	6	12	-	112	-	-	-	-	154
30 -- 50	11	10	6	-	28	66	263	-	-	384
50 -- 100	20	11	6	23	44	126	-	-	-	230
100 ed oltre	5	8	-	-	98	52	-	-	-	163
TOTALE	125	70	24	113	648	304	1.169	-	1.400	3.853

Tavola 3.11 - Aziende con ovini e relativo numero di capi per classe di capi, classe di superficie totale e classe di superficie agricola utilizzata (SAU)

	CLASSI DI CAPI										
CLASSI DI SUPERFICIE TOTALE											
CLASSI DI SAU	1 -- 2	3 -- 9	10 -- 19	20 -- 49	50 -- 99	100 -- 499	500 -- 999	1000 -- 2999	3000 -- 4999	5000 ed oltre	Totale
AZIENDE											
CLASSI DI SUPERFICIE TOTALE (in ettari)											
Senza superficie	-	-	-	-	1	9	-	-	-	-	10
Meno di 1 ettaro	5	15	14	10	21	21	-	-	-	-	86
1 -- 2	10	18	13	14	6	16	-	-	-	-	77
2 -- 3	2	21	8	16	6	18	-	-	-	-	71
3 -- 5	2	19	16	28	22	18	1	-	-	-	106
5 -- 10	3	24	25	56	53	69	-	-	-	-	230
10 -- 20	2	14	33	68	59	98	1	-	-	-	275
20 -- 30	-	10	16	38	34	66	1	-	-	-	165
30 -- 50	1	7	10	27	29	67	4	-	-	-	145
50 -- 100	-	9	9	25	16	56	2	1	-	-	118
100 ed oltre	-	2	7	6	8	28	6	1	-	-	58
TOTALE	25	139	151	288	255	466	15	2	-	-	1.341
CLASSE DI SAU (in ettari)											
Senza superficie	-	-	-	-	1	9	-	-	-	-	10
Meno di 1 ettaro	7	17	14	11	23	24	-	-	-	-	96
1 -- 2	9	23	13	15	7	15	1	-	-	-	83
2 -- 3	1	21	9	18	5	18	-	-	-	-	72
3 -- 5	4	17	17	27	22	19	1	-	-	-	107
5 -- 10	2	22	26	61	54	70	-	-	-	-	235
10 -- 20	1	11	33	63	63	103	-	-	-	-	274
20 -- 30	-	11	14	35	30	63	1	-	-	-	154
30 -- 50	1	7	12	29	27	67	4	-	-	-	147
50 -- 100	-	8	8	23	16	53	3	1	-	-	112
100 ed oltre	-	2	5	6	7	25	5	1	-	-	51
TOTALE	25	139	151	288	255	466	15	2	-	-	1.341
CAPI											
CLASSI DI SUPERFICIE TOTALE (in ettari)											
Senza superficie	-	-	-	-	91	1.481	-	-	-	-	1.572
Meno di 1 ettaro	8	74	174	326	1.511	3.527	-	-	-	-	5.620
1 -- 2	15	89	151	378	402	2.103	-	-	-	-	3.138
2 -- 3	4	108	99	396	390	2.994	-	-	-	-	3.991
3 -- 5	3	94	200	756	1.542	2.897	500	-	-	-	5.992
5 -- 10	4	126	329	1.634	3.505	11.016	-	-	-	-	16.614
10 -- 20	3	78	440	1.967	3.854	16.756	500	-	-	-	23.598
20 -- 30	-	58	186	1.123	2.209	12.175	500	-	-	-	16.251
30 -- 50	2	35	159	820	1.941	13.243	2.330	-	-	-	18.530
50 -- 100	-	51	117	697	1.210	11.425	1.100	1.000	-	-	15.600
100 ed oltre	-	11	83	188	514	6.881	4.028	1.223	-	-	12.928
TOTALE	39	724	1.938	8.285	17.169	84.498	8.958	2.223	-	-	123.834
CLASSE DI SAU (in ettari)											
Senza superficie	-	-	-	-	91	1.481	-	-	-	-	1.572
Meno di 1 ettaro	11	81	174	356	1.671	3.999	-	-	-	-	6.292
1 -- 2	14	111	151	388	462	1.861	500	-	-	-	3.487
2 -- 3	2	112	109	473	320	3.056	-	-	-	-	4.072
3 -- 5	6	85	225	763	1.502	3.066	500	-	-	-	6.147
5 -- 10	2	113	327	1.758	3.622	11.535	-	-	-	-	17.357
10 -- 20	2	67	440	1.791	4.085	17.354	-	-	-	-	23.739
20 -- 30	-	62	169	1.051	1.951	11.503	500	-	-	-	15.236
30 -- 50	2	35	183	873	1.821	13.375	2.330	-	-	-	18.619
50 -- 100	-	47	107	644	1.180	11.150	1.620	1.000	-	-	15.748
100 ed oltre	-	11	53	188	464	6.118	3.508	1.223	-	-	11.565
TOTALE	39	724	1.938	8.285	17.169	84.498	8.958	2.223	-	-	123.834

Tavola 3.12 - Aziende con polli da carne e relativo numero di capi per classe di capi, classe di superficie totale e classe di superficie agricola utilizzata (SAU)

CLASSI DI SUPERFICIE TOTALE CLASSI DI SAU	CLASSI DI CAPI									Totale
	Meno di 50	50 -- 100	100 -- 500	500 -- 1000	1000 -- 5000	5000 -- 10000	10000 -- 25000	25000 -- 50000	50000 ed oltre	
AZIENDE										
CLASSI DI SUPERFICIE TOTALE (in ettari)										
Senza superficie	-	-	-	-	-	-	-	-	-	-
Meno di 1 ettaro	12	-	-	-	-	-	-	-	-	12
1 -- 2	14	1	-	-	-	-	-	-	-	15
2 -- 3	8	-	-	-	-	-	-	-	-	8
3 -- 5	7	-	-	-	-	-	-	-	-	7
5 -- 10	23	-	-	-	-	-	-	-	-	23
10 -- 20	16	-	-	-	-	-	-	-	-	16
20 -- 30	4	-	-	-	-	-	-	-	-	4
30 -- 50	11	3	-	-	-	-	-	-	-	14
50 -- 100	8	-	-	-	-	-	-	-	-	8
100 ed oltre	1	-	1	-	-	-	-	-	-	2
TOTALE	104	4	1	-	-	-	-	-	-	109
CLASSI DI SAU (in ettari)										
Senza superficie	-	-	-	-	-	-	-	-	-	-
Meno di 1 ettaro	14	-	-	-	-	-	-	-	-	14
1 -- 2	13	1	-	-	-	-	-	-	-	14
2 -- 3	9	-	-	-	-	-	-	-	-	9
3 -- 5	9	-	-	-	-	-	-	-	-	9
5 -- 10	19	-	-	-	-	-	-	-	-	19
10 -- 20	18	-	-	-	-	-	-	-	-	18
20 -- 30	5	1	-	-	-	-	-	-	-	6
30 -- 50	8	2	-	-	-	-	-	-	-	10
50 -- 100	8	-	-	-	-	-	-	-	-	8
100 ed oltre	1	-	1	-	-	-	-	-	-	2
TOTALE	104	4	1	-	-	-	-	-	-	109
CAPI										
CLASSI DI SUPERFICIE TOTALE (in ettari)										
Senza superficie	-	-	-	-	-	-	-	-	-	-
Meno di 1 ettaro	133	-	-	-	-	-	-	-	-	133
1 -- 2	259	50	-	-	-	-	-	-	-	309
2 -- 3	135	-	-	-	-	-	-	-	-	135
3 -- 5	105	-	-	-	-	-	-	-	-	105
5 -- 10	399	-	-	-	-	-	-	-	-	399
10 -- 20	232	-	-	-	-	-	-	-	-	232
20 -- 30	60	-	-	-	-	-	-	-	-	60
30 -- 50	158	150	-	-	-	-	-	-	-	308
50 -- 100	157	-	-	-	-	-	-	-	-	157
100 ed oltre	30	-	100	-	-	-	-	-	-	130
TOTALE	1.668	200	100	-	-	-	-	-	-	1.968
CLASSI DI SAU (in ettari)										
Senza superficie	-	-	-	-	-	-	-	-	-	-
Meno di 1 ettaro	183	-	-	-	-	-	-	-	-	183
1 -- 2	219	50	-	-	-	-	-	-	-	269
2 -- 3	142	-	-	-	-	-	-	-	-	142
3 -- 5	131	-	-	-	-	-	-	-	-	131
5 -- 10	356	-	-	-	-	-	-	-	-	356
10 -- 20	257	-	-	-	-	-	-	-	-	257
20 -- 30	58	50	-	-	-	-	-	-	-	108
30 -- 50	135	100	-	-	-	-	-	-	-	235
50 -- 100	157	-	-	-	-	-	-	-	-	157
100 ed oltre	30	-	100	-	-	-	-	-	-	130
TOTALE	1.668	200	100	-	-	-	-	-	-	1.968

Tavola 3.13 - Aziende con galline da uova e relativo numero di capi per classe di capi, classe di superficie totale e classe di superficie agricola utilizzata (SAU)

CLASSI DI SUPERFICIE TOTALE CLASSI DI SAU	CLASSI DI CAPI										Totale
	Meno di 50	50 --100	100 -- 500	500 --1000	1000 -- 3000	3000 -- 5000	5000 -- 10000	10000 -- 25000	25000 -- 50000	50000 ed oltre	
AZIENDE											
CLASSI DI SUPERFICIE TOTALE (in ettari)											
Senza superficie	-	-	-	1	1	-	1	1	-	-	4
Meno di 1 ettaro	59	-	-	1	-	-	-	-	-	-	60
1 -- 2	83	1	-	-	-	-	2	-	-	-	86
2 -- 3	57	-	-	1	-	-	-	-	-	-	58
3 -- 5	73	-	1	1	-	-	-	1	-	1	77
5 -- 10	119	2	1	-	1	-	1	-	-	-	124
10 -- 20	93	2	2	-	-	-	-	-	-	-	97
20 -- 30	50	-	-	-	-	1	1	-	-	-	52
30 -- 50	34	3	-	-	-	-	1	-	-	-	38
50 -- 100	36	2	-	-	-	-	-	-	-	-	38
100 ed oltre	8	-	1	-	-	-	-	-	-	-	9
TOTALE	612	10	5	4	2	1	6	2	-	1	643
CLASSI DI SAU (in ettari)											
Senza superficie	-	-	-	1	1	-	1	1	-	-	4
Meno di 1 ettaro	70	-	-	1	-	-	-	1	-	-	72
1 -- 2	92	1	-	-	-	-	2	-	-	-	95
2 -- 3	49	-	1	1	-	-	-	-	-	1	52
3 -- 5	73	-	-	1	-	-	-	-	-	-	74
5 -- 10	118	2	1	-	1	-	1	-	-	-	123
10 -- 20	92	2	2	-	-	-	1	-	-	-	97
20 -- 30	47	1	-	-	-	1	-	-	-	-	49
30 -- 50	31	2	-	-	-	-	1	-	-	-	34
50 -- 100	32	2	-	-	-	-	-	-	-	-	34
100 ed oltre	8	-	1	-	-	-	-	-	-	-	9
TOTALE	612	10	5	4	2	1	6	2	-	1	643
CAPI											
CLASSI DI SUPERFICIE TOTALE (in ettari)											
Senza superficie	-	-	-	700	2.500	-	7.000	12.000	-	-	22.200
Meno di 1 ettaro	761	-	-	800	-	-	-	-	-	-	1.561
1 -- 2	1.009	60	-	-	-	-	10.000	-	-	-	11.069
2 -- 3	745	-	-	800	-	-	-	-	-	-	1.545
3 -- 5	1.096	-	100	800	-	-	-	10.000	-	55.000	66.996
5 -- 10	1.833	100	100	-	2.000	-	6.000	-	-	-	10.033
10 -- 20	1.361	130	380	-	-	-	-	-	-	-	1.871
20 -- 30	841	-	-	-	-	3.500	8.400	-	-	-	12.741
30 -- 50	540	150	-	-	-	-	5.000	-	-	-	5.690
50 -- 100	676	110	-	-	-	-	-	-	-	-	786
100 ed oltre	161	-	230	-	-	-	-	-	-	-	391
TOTALE	9.023	550	810	3.100	4.500	3.500	36.400	22.000	-	55.000	134.883
CLASSI DI SAU (in ettari)											
Senza superficie	-	-	-	700	2.500	-	7.000	12.000	-	-	22.200
Meno di 1 ettaro	893	-	-	800	-	-	-	10.000	-	-	11.693
1 -- 2	1.133	60	-	-	-	-	10.000	-	-	-	11.193
2 -- 3	652	-	100	800	-	-	-	-	-	55.000	56.552
3 -- 5	1.071	-	-	800	-	-	-	-	-	-	1.871
5 -- 10	1.860	100	100	-	2.000	-	6.000	-	-	-	10.060
10 -- 20	1.406	130	380	-	-	-	8.400	-	-	-	10.316
20 -- 30	728	50	-	-	-	3.500	-	-	-	-	4.278
30 -- 50	500	100	-	-	-	-	5.000	-	-	-	5.600
50 -- 100	619	110	-	-	-	-	-	-	-	-	729
100 ed oltre	161	-	230	-	-	-	-	-	-	-	391
TOTALE	9.023	550	810	3.100	4.500	3.500	36.400	22.000	-	55.000	134.883

Tavola 3.14 - Aziende che utilizzano mezzi meccanici aziendali ed extraziendali per titolo di possesso dei mezzi meccanici, tipo di mezzo utilizzato e zona altimetrica

MEZZI MECCANICI	Totale aziende	DI PROPRIETÀ SOLO DELL'AZIENDA			In comproprietà	Forniti da terzi
		Aziende	NUMERO MEZZI			
			Totale	Di età inferiore a 10 anni		
TOTALE						
TOTALE	36.512	24.064	-	-	2.090	19.819
Trattrici	21.235	8.556	10.951	3.340	1.062	12.674
Di potenza inferiore a 40 Kw	4.189	2.239	2.321	639	249	1.962
Da 40 Kw a meno di 60 Kw	10.128	3.775	4.261	1.105	470	6.252
Da 60 Kw a meno di 100 Kw	7.892	3.274	4.125	1.484	391	4.555
Di 100 Kw e oltre	346	206	244	112	36	129
Motocoltivatori, motozappe, motofresatrici e motofalciatrici	24.493	19.009	21.033	6.335	1.089	5.487
Mietitrebbiatrici	11.086	336	350	57	109	10.752
Macchine per la raccolta completamente automatizzata di:						
Pomodoro da industria	2	2	2	1	-	-
Patata	2	2	2	1	-	-
Altri prodotti	268	73	89	25	13	189
Apparecchi meccanici distribuzione dei prodotti fitoiatrici	7.063	3.146	3.422	528	313	3.732
Macchine per la fertilizzazione	8.839	3.071	3.166	549	342	5.534
Altri mezzi meccanici	7.389	2.519	-	-	278	4.679
MONTAGNA						
TOTALE	10.699	6.354	-	-	673	7.164
Trattrici	7.356	2.606	3.447	1.198	341	4.703
Di potenza inferiore a 40 Kw	1.074	362	375	106	73	696
Da 40 Kw a meno di 60 Kw	3.042	974	1.106	297	112	2.035
Da 60 Kw a meno di 100 Kw	3.413	1.417	1.869	744	163	1.962
Di 100 Kw e oltre	112	80	97	51	4	31
Motocoltivatori, motozappe, motofresatrici e motofalciatrici	6.763	5.092	5.710	2.008	361	1.611
Mietitrebbiatrici	4.505	132	135	23	33	4.385
Macchine per la raccolta completamente automatizzata di:						
Pomodoro da industria	1	1	1	1	-	-
Patata	-	-	-	-	-	-
Altri prodotti	184	31	41	15	3	154
Apparecchi meccanici distribuzione dei prodotti fitoiatrici	1.821	614	671	121	110	1.114
Macchine per la fertilizzazione	3.218	1.019	1.058	228	152	2.079
Altri mezzi meccanici	2.759	968	-	-	132	1.685
COLLINA						
TOTALE	22.861	15.097	-	-	1.232	12.205
Trattrici	13.031	5.227	6.709	1.805	637	7.843
Di potenza inferiore a 40 Kw	2.591	1.402	1.457	352	138	1.204
Da 40 Kw a meno di 60 Kw	6.762	2.547	2.889	674	318	4.157
Da 60 Kw a meno di 100 Kw	4.440	1.824	2.217	718	220	2.589
Di 100 Kw e oltre	231	125	146	61	32	96
Motocoltivatori, motozappe, motofresatrici e motofalciatrici	15.472	11.900	13.196	3.586	633	3.597
Mietitrebbiatrici	6.570	199	210	32	76	6.361
Macchine per la raccolta completamente automatizzata di:						
Pomodoro da industria	1	1	1	-	-	-
Patata	2	2	2	1	-	-
Altri prodotti	83	42	48	10	10	34
Apparecchi meccanici distribuzione dei prodotti fitoiatrici	4.777	2.109	2.314	315	179	2.575
Macchine per la fertilizzazione	5.520	1.974	2.029	299	186	3.433
Altri mezzi meccanici	4.489	1.465	-	-	146	2.939
PIANURA						
TOTALE	2.952	2.613	-	-	185	450
Trattrici	848	723	795	337	84	128
Di potenza inferiore a 40 Kw	524	475	489	181	38	62
Da 40 Kw a meno di 60 Kw	324	254	266	134	40	60
Da 60 Kw a meno di 100 Kw	39	33	39	22	8	4
Di 100 Kw e oltre	3	1	1	-	-	2
Motocoltivatori, motozappe, motofresatrici e motofalciatrici	2.258	2.017	2.127	741	95	279
Mietitrebbiatrici	11	5	5	2	-	6
Macchine per la raccolta completamente automatizzata di:						
Pomodoro da industria	-	-	-	-	-	-
Patata	-	-	-	-	-	-
Altri prodotti	1	-	-	-	-	1
Apparecchi meccanici distribuzione dei prodotti fitoiatrici	465	423	437	92	24	43
Macchine per la fertilizzazione	101	78	79	22	4	22
Altri mezzi meccanici	141	86	-	-	-	55

Tavola 3.15 - Aziende e relativo numero di giornate di lavoro aziendale, per classe di giornate di lavoro, classe di superficie totale e classe di superficie agricola utilizzata (SAU)

CLASSI DI SUPERFICIE TOTALE CLASSI DI SAU	CLASSI DI GIORNATE DI LAVORO								Totale
	Meno di 50	50 -- 100	100 -- 200	200 -- 300	300 -- 500	500 -- 1000	1000 -- 2500	2500 ed oltre	

AZIENDE									
CLASSI DI SUPERFICIE TOTALE (in ettari)									
Senza superficie	2	3	3	2	15	7	1	-	33
Meno di 1 ettaro	9.984	1.798	541	113	87	18	1	-	12.542
1 -- 2	5.800	2.264	945	174	111	7	1	-	9.302
2 -- 3	2.607	1.183	722	165	94	15	4	-	4.790
3 -- 5	2.733	1.075	912	258	157	30	2	1	5.168
5 -- 10	2.282	857	944	384	321	61	1	-	4.850
10 -- 20	1.008	462	511	297	387	77	3	1	2.746
20 -- 30	240	156	160	108	251	71	1	-	987
30 -- 50	160	77	129	96	206	60	5	-	733
50 -- 100	57	44	68	58	158	91	8	-	484
100 ed oltre	15	5	23	25	68	54	31	9	230
TOTALE	24.888	7.924	4.958	1.680	1.855	491	58	11	41.865
CLASSI DI SAU (in ettari)									
Senza superficie	2	3	3	2	15	7	1	-	33
Meno di 1 ettaro	10.758	2.098	639	136	98	20	1	-	13.750
1 -- 2	5.606	2.306	1.040	201	115	10	1	1	9.280
2 -- 3	2.448	1.069	711	167	97	14	5	-	4.511
3 -- 5	2.568	963	861	246	173	32	2	1	4.846
5 -- 10	2.144	784	876	376	312	60	-	-	4.552
10 -- 20	939	444	478	278	393	82	3	-	2.617
20 -- 30	220	140	155	107	244	73	2	-	941
30 -- 50	143	78	120	91	210	60	4	-	706
50 -- 100	49	36	57	59	142	88	9	-	440
100 ed oltre	11	3	18	17	56	45	30	9	189
TOTALE	24.888	7.924	4.958	1.680	1.855	491	58	11	41.865

GIORNATE DI LAVORO AZIENDALE									
CLASSI DI SUPERFICIE TOTALE (in ettari)									
Senza superficie	40	230	410	491	5.527	4.561	1.025	-	12.284
Meno di 1 ettaro	194.957	112.001	68.958	25.876	30.342	11.151	1.752	-	445.037
1 -- 2	116.592	146.405	119.626	39.188	38.920	4.484	1.250	-	466.465
2 -- 3	48.933	79.058	92.766	38.079	32.682	9.226	5.334	-	306.078
3 -- 5	50.807	71.479	119.511	59.212	54.572	18.749	3.302	3.526	381.158
5 -- 10	45.802	56.608	127.770	89.641	112.835	37.704	1.080	-	471.440
10 -- 20	22.139	30.617	68.982	69.874	137.407	47.886	3.330	11.984	392.219
20 -- 30	5.259	10.348	22.527	25.407	90.827	44.843	1.056	-	200.267
30 -- 50	3.120	5.193	18.319	22.933	75.036	38.025	5.434	-	168.060
50 -- 100	1.149	3.050	9.522	13.681	58.624	61.532	9.621	-	157.179
100 ed oltre	218	361	3.476	6.023	25.710	37.100	43.375	51.220	167.483
TOTALE	489.016	515.350	651.867	390.405	662.482	315.261	76.559	66.730	3.167.670
CLASSI DI SAU (in ettari)									
Senza superficie	40	230	410	491	5.527	4.561	1.025	-	12.284
Meno di 1 ettaro	213.541	131.046	81.026	31.159	34.331	12.401	1.752	-	505.256
1 -- 2	110.521	149.937	132.149	45.255	40.297	6.494	1.250	11.984	497.887
2 -- 3	45.420	71.502	91.927	38.696	33.566	8.731	7.544	-	297.386
3 -- 5	47.410	64.029	113.230	56.491	60.236	19.389	2.172	3.526	366.483
5 -- 10	42.755	51.921	118.563	87.891	110.025	37.059	-	-	448.214
10 -- 20	20.828	29.389	64.716	65.459	139.210	51.336	3.330	-	374.268
20 -- 30	4.654	9.348	21.877	25.027	88.952	45.963	2.112	-	197.933
30 -- 50	2.769	5.258	17.147	21.833	76.677	38.901	4.378	-	166.963
50 -- 100	935	2.500	8.092	14.065	52.375	59.909	10.816	-	148.692
100 ed oltre	143	190	2.730	4.038	21.286	30.517	42.180	51.220	152.304
TOTALE	489.016	515.350	651.867	390.405	662.482	315.261	76.559	66.730	3.167.670

Tavola 3.16 - Aziende per categoria di manodopera familiare, classe di superficie totale, classe di superficie agricola utilizzata (SAU) e sesso

		FAMILIARI E PARENTI DEL CONDUTTORE					
CLASSI DI SUPERFICIE TOTALE CLASSI DI SAU	Conduttore	CONIUGE		ALTRI FAMILIARI DEL CONDUTTORE		Parenti del conduttore	Totale
		Totale	Di cui che lavora in azienda	Totale	Di cui che lavorano in azienda		
TOTALE							
CLASSI DI SUPERFICIE TOTALE (in ettari)							
Senza superficie	29	18	12	17	8	4	29
Meno di 1 ettaro	12.516	7.193	3.422	4.999	1.610	768	12.516
1 -- 2	9.294	5.679	2.748	3.903	1.474	765	9.294
2 -- 3	4.777	3.018	1.499	2.101	814	392	4.777
3 -- 5	5.149	3.136	1.505	2.262	856	378	5.149
5 -- 10	4.831	2.962	1.421	2.156	880	318	4.831
10 -- 20	2.740	1.654	813	1.285	519	188	2.740
20 -- 30	981	580	302	476	213	76	981
30 -- 50	727	423	204	358	153	39	727
50 -- 100	481	274	126	242	98	41	481
100 ed oltre	210	112	50	98	38	13	210
TOTALE	41.735	25.049	12.102	17.897	6.663	2.982	41.735
CLASSI DI SAU (in ettari)							
Senza superficie	29	18	12	17	8	4	29
Meno di 1 ettaro	13.721	7.901	3.753	5.529	1.817	876	13.721
1 -- 2	9.262	5.717	2.797	3.902	1.489	762	9.262
2 -- 3	4.500	2.811	1.380	1.961	763	375	4.500
3 -- 5	4.835	2.945	1.402	2.127	790	337	4.835
5 -- 10	4.535	2.788	1.342	2.041	836	294	4.535
10 -- 20	2.611	1.571	785	1.233	491	172	2.611
20 -- 30	935	553	282	448	197	78	935
30 -- 50	699	404	194	345	151	40	699
50 -- 100	436	249	113	215	92	36	436
100 ed oltre	172	92	42	79	29	8	172
TOTALE	41.735	25.049	12.102	17.897	6.663	2.982	41.735
MASCHI							
CLASSI DI SUPERFICIE TOTALE (in ettari)							
Senza superficie	18	8	7	12	7	3	28
Meno di 1 ettaro	8.460	1.886	1.474	3.676	1.410	723	11.182
1 -- 2	6.602	1.236	942	2.850	1.251	700	8.399
2 -- 3	3.458	640	500	1.514	694	358	4.324
3 -- 5	3.789	616	462	1.621	716	333	4.671
5 -- 10	3.579	559	420	1.591	741	282	4.383
10 -- 20	2.094	292	215	971	451	167	2.514
20 -- 30	729	121	92	391	193	71	899
30 -- 50	562	74	50	262	134	38	667
50 -- 100	380	48	31	185	87	39	446
100 ed oltre	166	20	13	73	34	11	193
TOTALE	29.837	5.500	4.206	13.146	5.718	2.725	37.706
CLASSI DI SAU (in ettari)							
Senza superficie	18	8	7	12	7	3	28
Meno di 1 ettaro	9.332	2.021	1.579	4.055	1.588	822	12.287
1 -- 2	6.617	1.225	938	2.840	1.257	691	8.367
2 -- 3	3.242	596	460	1.423	644	343	4.062
3 -- 5	3.558	598	445	1.537	666	296	4.389
5 -- 10	3.352	531	401	1.500	708	264	4.113
10 -- 20	1.996	273	202	938	430	154	2.393
20 -- 30	696	116	87	364	180	73	860
30 -- 50	545	74	49	250	132	39	647
50 -- 100	349	41	26	171	81	33	404
100 ed oltre	132	17	12	56	25	7	156
TOTALE	29.837	5.500	4.206	13.146	5.718	2.725	37.706

Tavola 3.16 segue - Aziende per categoria di manodopera familiare, classe di superficie totale, classe di superficie agricola utilizzata (SAU) e sesso

		FAMILIARI E PARENTI DEL CONDUTTORE						
CLASSI DI SUPERFICIE TOTALE CLASSI DI SAU	Conduttore	CONIUGE		ALTRI FAMILIARI DEL CONDUTTORE		Parenti del conduttore	Totale	
		Totale	Di cui che lavora in azienda	Totale	Di cui che lavorano in azienda			
FEMMINE								
CLASSI DI SUPERFICIE TOTALE (in ettari)								
Senza superficie	11	10	5	10	2	2	23	
Meno di 1 ettaro	4.056	5.307	1.948	2.751	357	85	9.883	
1 -- 2	2.692	4.443	1.806	2.187	393	134	7.475	
2 -- 3	1.319	2.378	999	1.170	224	62	3.853	
3 -- 5	1.360	2.520	1.043	1.306	252	86	4.070	
5 -- 10	1.252	2.403	1.001	1.221	237	68	3.865	
10 -- 20	646	1.362	598	730	138	36	2.148	
20 -- 30	252	459	210	257	59	18	758	
30 -- 50	165	349	154	213	40	3	553	
50 -- 100	101	226	95	142	29	10	364	
100 ed oltre	44	92	37	55	11	2	150	
TOTALE	11.898	19.549	7.896	10.042	1.742	506	33.142	
CLASSI DI SAU (in ettari)								
Senza superficie	11	10	5	10	2	2	23	
Meno di 1 ettaro	4.389	5.880	2.174	3.045	412	99	10.850	
1 -- 2	2.645	4.492	1.859	2.187	415	143	7.472	
2 -- 3	1.258	2.215	920	1.098	210	66	3.616	
3 -- 5	1.277	2.347	957	1.218	224	74	3.802	
5 -- 10	1.183	2.257	941	1.159	217	59	3.630	
10 -- 20	615	1.298	583	703	134	31	2.052	
20 -- 30	239	437	195	245	51	20	723	
30 -- 50	154	330	145	211	40	2	524	
50 -- 100	87	208	87	118	27	9	324	
100 ed oltre	40	75	30	48	10	1	126	
TOTALE	11.898	19.549	7.896	10.042	1.742	506	33.142	

Tavola 3.17 - Aziende per categoria di altra manodopera aziendale, classe di superficie totale, classe di superficie agricola utilizzata (SAU) e sesso

	ALTRA MANODOPERA AZIENDALE				
CLASSI DI SUPERFICIE TOTALE CLASSI DI SAU	DIRIGENTI E IMPIEGATI		OPERAI ED ASSIMILATI		Totale
	A tempo indeterminato	A tempo determinato	A tempo indeterminato	A tempo determinato	
	TOTALE				
CLASSI DI SUPERFICIE TOTALE (in ettari)					
Senza superficie	3	2	3	4	7
Meno di 1 ettaro	20	261	58	1.799	2.131
1 -- 2	7	178	40	1.254	1.465
2 -- 3	5	86	22	725	827
3 -- 5	11	131	43	935	1.095
5 -- 10	7	132	42	916	1.087
10 -- 20	-	80	24	554	652
20 -- 30	4	44	23	238	306
30 -- 50	2	27	13	208	249
50 -- 100	-	36	12	186	228
100 ed oltre	4	30	13	136	173
TOTALE	63	1.007	293	6.955	8.220
CLASSI DI SAU (in ettari)					
Senza superficie	3	2	3	4	7
Meno di 1 ettaro	21	312	67	2.052	2.443
1 -- 2	9	150	37	1.193	1.373
2 -- 3	7	86	23	711	817
3 -- 5	7	129	39	874	1.024
5 -- 10	6	118	42	865	1.022
10 -- 20	-	81	25	541	643
20 -- 30	5	42	19	227	290
30 -- 50	2	28	15	201	245
50 -- 100	-	39	10	169	212
100 ed oltre	3	20	13	118	144
TOTALE	63	1.007	293	6.955	8.220
	MASCHI				
CLASSI DI SUPERFICIE TOTALE (in ettari)					
Senza superficie	3	1	3	4	7
Meno di 1 ettaro	17	258	56	1.771	2.095
1 -- 2	4	172	40	1.205	1.407
2 -- 3	3	82	20	682	776
3 -- 5	9	125	41	861	1.014
5 -- 10	7	120	42	846	1.006
10 -- 20	-	76	22	531	624
20 -- 30	3	43	23	229	295
30 -- 50	2	24	13	191	229
50 -- 100	-	32	12	179	220
100 ed oltre	4	30	13	133	170
TOTALE	52	963	285	6.632	7.843
CLASSI DI SAU (in ettari)					
Senza superficie	3	1	3	4	7
Meno di 1 ettaro	17	308	65	2.012	2.393
1 -- 2	7	142	37	1.140	1.310
2 -- 3	5	84	21	669	769
3 -- 5	5	124	37	804	948
5 -- 10	6	106	42	804	950
10 -- 20	-	77	23	518	615
20 -- 30	4	41	19	219	280
30 -- 50	2	25	15	183	224
50 -- 100	-	35	10	164	206
100 ed oltre	3	20	13	115	141
TOTALE	52	963	285	6.632	7.843

Tavola 3.17 segue - Aziende per categoria di altra manodopera aziendale, classe di superficie totale, classe di superficie agricola utilizzata (SAU) e sesso

	ALTRA MANODOPERA AZIENDALE				
CLASSI DI SUPERFICIE TOTALE CLASSI DI SAU	DIRIGENTI E IMPIEGATI		OPERAI ED ASSIMILATI		Totale
	A tempo indeterminato	A tempo determinato	A tempo indeterminato	A tempo determinato	
FEMMINE					
CLASSI DI SUPERFICIE TOTALE (in ettari)					
Senza superficie	-	2	1	-	3
Meno di 1 ettaro	4	7	2	46	59
1 -- 2	4	11	1	71	86
2 -- 3	3	5	3	58	69
3 -- 5	2	9	3	118	131
5 -- 10	1	22	2	107	131
10 -- 20	-	10	3	67	80
20 -- 30	1	7	4	28	40
30 -- 50	-	4	1	44	49
50 -- 100	-	7	-	32	39
100 ed oltre	1	3	1	47	49
TOTALE	16	87	21	618	736
CLASSI DI SAU (in ettari)					
Senza superficie	-	2	1	-	3
Meno di 1 ettaro	5	9	2	65	81
1 -- 2	3	12	1	76	91
2 -- 3	3	4	3	67	77
3 -- 5	3	10	3	102	117
5 -- 10	-	20	2	97	118
10 -- 20	-	9	4	68	81
20 -- 30	1	7	3	25	36
30 -- 50	-	4	1	46	51
50 -- 100	-	7	-	32	39
100 ed oltre	1	3	1	40	42
TOTALE	16	87	21	618	736

Tavola 3.18 - Aziende interessate al contoterzismo e relativo numero di giornate di lavoro secondo l'utilizzazione dei mezzi meccanici per classe di superficie totale e classe di superficie agricola utilizzata (SAU)

CLASSI DI SUPERFICIE TOTALE CLASSI DI SAU	AZIENDE CHE UTILIZZANO MEZZI MECCANICI						
	IN ALTRE AZIENDE AGRICOLE			IN AZIENDA E FORNITI DA			
	Totale	Di proprietà solo dell'azienda	In comproprietà	Totale	Altre aziende agricole	Organismi associativi	Imprese di esercizio e noleggio
AZIENDE							
CLASSI DI SUPERFICIE TOTALE (in ettari)							
Senza superficie	-	-	-	-	-	-	-
Meno di 1 ettaro	53	29	25	3.969	2.231	265	1.489
1 -- 2	24	14	10	3.867	2.403	174	1.329
2 -- 3	32	24	8	2.397	1.537	108	780
3 -- 5	23	15	8	2.983	1.973	124	952
5 -- 10	37	24	13	3.198	2.111	115	1.057
10 -- 20	38	29	10	1.896	1.246	60	654
20 -- 30	14	13	1	647	386	18	261
30 -- 50	17	15	2	468	264	28	189
50 -- 100	9	8	1	286	165	13	117
100 ed oltre	3	3	-	108	48	5	56
TOTALE	250	174	78	19.819	12.364	910	6.884
CLASSI DI SAU (in ettari)							
Senza superficie	-	-	-	-	-	-	-
Meno di 1 ettaro	59	33	27	4.356	2.423	292	1.658
1 -- 2	27	16	11	3.904	2.457	166	1.323
2 -- 3	25	19	6	2.370	1.522	106	767
3 -- 5	21	14	7	2.888	1.925	118	916
5 -- 10	38	25	13	3.066	2.031	110	1.007
10 -- 20	38	29	10	1.811	1.194	56	624
20 -- 30	14	13	1	625	366	17	260
30 -- 50	17	15	2	451	259	29	174
50 -- 100	8	7	1	262	146	11	114
100 ed oltre	3	3	-	86	41	5	41
TOTALE	250	174	78	19.819	12.364	910	6.884
GIORNATE DI LAVORO EFFETTUATE							
CLASSI DI SUPERFICIE TOTALE (in ettari)							
Senza superficie	-	-	-	-	-	-	-
Meno di 1 ettaro	613	431	182	12.213	6.478	1.594	4.141
1 -- 2	333	231	102	12.576	7.662	955	3.959
2 -- 3	776	621	155	9.090	5.978	562	2.550
3 -- 5	269	211	58	12.650	8.507	712	3.431
5 -- 10	988	443	545	17.624	12.137	616	4.871
10 -- 20	1.282	1.110	172	13.281	9.370	409	3.502
20 -- 30	565	555	10	4.960	3.077	96	1.787
30 -- 50	871	831	40	4.225	2.413	244	1.568
50 -- 100	152	122	30	3.317	2.044	188	1.085
100 ed oltre	185	185	-	1.658	641	170	847
TOTALE	6.034	4.740	1.294	91.594	58.307	5.546	27.741
CLASSI DI SAU (in ettari)							
Senza superficie	-	-	-	-	-	-	-
Meno di 1 ettaro	651	457	194	13.561	7.170	1.776	4.615
1 -- 2	368	254	114	12.687	7.824	889	3.974
2 -- 3	718	577	141	9.099	5.977	543	2.579
3 -- 5	254	206	48	12.583	8.582	664	3.337
5 -- 10	1.003	458	545	17.310	11.940	603	4.767
10 -- 20	1.307	1.135	172	12.758	9.009	378	3.371
20 -- 30	645	635	10	4.895	2.982	94	1.819
30 -- 50	757	717	40	4.143	2.385	271	1.487
50 -- 100	146	116	30	3.077	1.858	158	1.061
100 ed oltre	185	185	-	1.481	580	170	731
TOTALE	6.034	4.740	1.294	91.594	58.307	5.546	27.741

Capitolo 4 – Dati comunali

Tavola 4.1 - Aziende per forma di conduzione, comune e zona altimetrica

COMUNI ZONE ALTIMETRICHE	CONDUZIONE DIRETTA DEL COLTIVATORE				Conduzione con salariati	Conduzione a colonia parziaria appoderata	Altra forma di conduzione	Totale generale
	Con solo manodopera familiare	Con manodopera familiare prevalente	Con manodopera extrafamiliare prevalente	Totale				
Alia	618	61	42	721	54	-	-	775
Alimena	418	5	8	431	4	-	-	435
Aliminusa	78	-	2	80	4	-	-	84
Altavilla Milicia	342	82	69	493	72	-	-	565
Altofonte	901	61	20	982	3	4	-	989
Bagheria	1.118	94	47	1.259	57	-	1	1.317
Balestrate	17	-	-	17	-	-	-	17
Baucina	228	9	9	246	1	-	-	247
Belmonte Mezzagno	957	77	75	1.109	67	-	-	1.176
Bisacchino	1.023	36	37	1.096	32	-	1	1.129
Blufi	277	1	2	280	3	-	-	283
Bolognetta	1.131	6	2	1.139	-	-	-	1.139
Borpietro	262	1	1	264	243	-	-	507
Borgetto	342	5	3	350	11	-	-	361
Caccamo	703	735	303	1.741	179	3	-	1.923
Caltavuturo	472	39	22	533	8	-	-	541
Campofelice di Fitalia	175	23	4	202	22	-	-	224
Campofelice di Roccella	341	25	31	397	14	7	-	418
Campofiorito	157	16	3	176	2	-	-	178
Camporeale	497	14	18	529	1	-	-	530
Capaci	120	-	-	120	-	-	-	120
Carini	845	7	4	856	14	-	-	870
Castelbuono	524	202	42	768	37	-	-	805
Casteldaccia	826	52	31	909	1	-	-	910
Castellana Sicula	391	10	9	410	163	-	-	573
Castronuovo di Sicilia	1.148	45	23	1.216	4	-	-	1.220
Cefala' Diana	218	-	-	218	-	-	-	218
Cefalu'	345	66	18	429	29	-	1	459
Cerda	464	43	43	550	5	-	-	555
Chiusa Sclafani	685	18	13	716	19	-	-	735
Ciminna	798	1	4	803	2	-	-	805
Cinisi	40	10	4	54	5	-	-	59
Collesano	725	32	32	789	6	-	-	795
Contessa Entellina	618	21	12	651	53	-	-	704
Corleone	1.809	120	176	2.105	12	-	-	2.117
Ficarazzi	211	9	12	232	8	-	-	240
Gangi	572	12	10	594	16	-	-	610
Geraci Siculo	450	16	32	498	7	4	-	509
Giardinello	208	48	36	292	-	-	-	292
Giuliana	542	99	36	677	20	-	1	698
Godrano	110	-	-	110	1	-	-	111
Gratteri	220	37	2	259	2	-	-	261
Isnello	227	133	12	372	1	-	-	373
Isola delle Femmine	2	-	-	2	-	-	-	2
Lascari	233	132	39	404	18	-	-	422
Lercara Friddi	285	10	2	297	106	-	-	403
Marineo	312	2	3	317	25	-	-	342
Mezzojuso	805	5	9	819	3	-	-	822
Misilmeri	2.244	116	58	2.418	16	-	-	2.434
Monreale	2.067	517	224	2.808	141	3	2	2.954
Montelepre	365	54	36	455	133	-	-	588
Montemaggiore Belsito	459	3	3	465	21	-	-	486
Palazzo Adriano	552	16	13	581	1	-	-	582
Palermo	463	134	93	690	35	-	3	728
Partinico	2.416	153	69	2.638	89	3	-	2.730
Petralia Soprana	612	9	7	628	5	-	-	633
Petralia Sottana	845	70	26	941	139	-	1	1.081
Piana degli Albanesi	561	23	5	589	43	1	-	633
Polizzi Generosa	511	99	54	664	25	-	-	689
Pollina	456	86	21	563	1	-	-	564
Prizzi	949	9	13	971	219	-	-	1.190
Roccamena	283	11	63	357	1	1	-	359
Roccapalumba	342	6	6	354	83	-	-	437
San Cipirello	410	132	17	559	19	-	-	578
San Giuseppe Jato	676	49	52	777	34	1	-	812
San Mauro Castelverde	678	41	84	803	9	-	-	812
Santa Cristina Gela	139	51	19	209	8	-	-	217

Tavola 4.1 - Aziende per forma di conduzione, comune e zona altimetrica

COMUNI ZONE ALTIMETRICHE	CONDUZIONE DIRETTA DEL COLTIVATORE				Conduzione con salariati	Conduzione a colonia parziaria appoderata	Altra forma di conduzione	Totale generale
	Con solo manodopera familiare	Con manodopera familiare prevalente	Con manodopera extrafamiliare prevalente	Totale				
Santa Flavia	282	30	11	323	22	-	-	345
Sciara	355	155	37	547	4	-	1	552
Scillato	162	18	10	190	1	-	-	191
Sclafani Bagni	451	50	43	544	7	-	2	553
Termini Imerese	2.800	121	100	3.021	44	1	-	3.066
Terrasini	75	3	8	86	30	-	-	116
Torretta	275	38	18	331	3	-	-	334
Trabia	485	39	42	566	3	-	-	569
Trappeto	127	4	13	144	1	-	-	145
Ustica	10	-	-	10	-	-	-	10
Valledolmo	382	-	4	386	-	-	-	386
Ventimiglia di Sicilia	508	7	4	519	2	1	-	522
Vicari	364	22	11	397	319	-	-	716
Villabate	83	5	16	104	13	-	-	117
Villafraati	551	38	10	599	1	-	3	603
TOTALE	45.728	4.529	2.492	52.749	2.806	29	16	55.600
ZONE ALTIMETRICHE								
Montagna	12.867	1.022	659	14.548	738	4	3	15.293
Collina	29.459	3.199	1.622	34.280	1.892	22	10	36.204
Pianura	3.402	308	211	3.921	176	3	3	4.103
TOTALE	45.728	4.529	2.492	52.749	2.806	29	16	55.600

Tavola 4.2 - Superficie totale per forma di conduzione delle aziende, comune e zona altimetrica (superficie in ettari)

COMUNI ZONE ALTIMETRICHE	CONDUZIONE DIRETTA DEL COLTIVATORE				Conduzione con salariati	Conduzione a colonia parziaria appoderata	Altra forma di conduzione	Totale generale
	Con solo manodopera familiare	Con manodopera familiare prevalente	Con manodopera extrafamiliare prevalente	Totale				
Alia	1.778,40	251,27	914,62	2.944,29	381,68	-	-	3.325,97
Alimena	3.866,51	370,49	605,98	4.842,98	462,59	-	-	5.305,57
Aliminusa	528,89	-	6,46	535,35	52,71	-	-	588,06
Altavilla Milicia	434,36	125,01	175,65	735,02	172,78	-	-	907,80
Altofonte	1.121,41	64,77	33,62	1.219,80	718,95	9,32	-	1.948,07
Bagheria	679,56	168,77	113,48	961,81	90,66	-	3,22	1.055,69
Balestrate	18,58	-	-	18,58	-	-	-	18,58
Baucina	700,93	28,03	39,80	768,76	1,82	-	-	770,58
Belmonte Mezzagno	1.201,71	164,45	207,23	1.573,39	84,44	-	-	1.657,83
Bisacchino	3.039,05	586,30	466,29	4.091,64	577,29	-	5,25	4.674,18
Blufi	1.145,18	43,58	187,44	1.376,20	12,79	-	-	1.388,99
Bolognetta	1.492,76	47,84	48,60	1.589,20	-	-	-	1.589,20
Bompietro	1.763,52	77,93	311,36	2.152,81	532,80	-	-	2.685,61
Borgetto	770,74	50,75	62,81	884,30	69,95	-	-	954,25
Caccamo	2.514,16	5.299,94	1.795,20	9.609,30	712,13	4,69	-	10.326,12
Caltavuturo	3.016,42	1.194,17	1.017,70	5.228,29	703,43	-	-	5.931,72
Campofelice di Fitalia	1.391,46	202,21	19,66	1.613,33	239,34	-	-	1.852,67
Campofelice di Roccella	260,46	55,91	44,39	360,76	101,80	69,31	-	531,87
Campofiorito	644,33	177,32	227,84	1.049,49	267,60	-	-	1.317,09
Camporeale	2.236,02	75,33	137,16	2.448,51	177,53	-	-	2.626,04
Capaci	79,99	-	-	79,99	-	-	-	79,99
Carini	818,12	16,21	10,80	845,13	23,84	-	-	868,97
Castelbuono	1.270,94	1.003,63	502,11	2.776,68	1.257,58	-	-	4.034,26
Casteldaccia	773,59	206,56	109,98	1.090,13	10,99	-	-	1.101,12
Castellana Sicula	1.261,09	650,10	1.433,52	3.344,71	1.633,98	-	-	4.978,69
Castronuovo di Sicilia	8.405,89	1.558,90	964,13	10.928,92	4.138,24	-	-	15.067,16
Cefala' Diana	623,41	-	-	623,41	-	-	-	623,41
Cefalu'	957,37	128,51	62,06	1.147,94	42,78	-	13,88	1.204,60
Cerda	2.014,06	622,12	547,96	3.184,14	82,18	-	-	3.266,32
Chiusa Sclafani	2.169,13	453,25	150,99	2.773,37	349,02	-	-	3.122,39
Ciminna	3.144,28	56,11	296,09	3.496,48	154,15	-	-	3.650,63
Cinisi	120,89	5,82	7,23	133,94	1,95	-	-	135,89
Collesano	4.236,06	1.009,13	868,50	6.113,69	105,50	-	-	6.219,19
Contessa Entellina	5.244,35	803,36	469,84	6.517,55	1.824,77	-	-	8.342,32
Corleone	8.460,66	1.976,74	2.393,56	12.830,96	214,77	-	-	13.045,73
Ficarazzi	101,98	7,87	11,10	120,95	15,14	-	-	136,09
Gangi	6.947,59	436,25	294,85	7.678,69	884,98	-	-	8.563,67
Geraci Siculo	2.915,82	665,97	625,41	4.207,20	1.690,29	66,11	-	5.963,60
Giardinello	311,30	17,03	36,66	364,99	-	-	-	364,99
Giuliana	1.859,11	557,52	173,92	2.590,55	295,51	-	2,31	2.888,37
Godrano	1.064,94	-	-	1.064,94	213,20	-	-	1.278,14
Gratteri	1.020,18	199,26	84,44	1.303,88	150,54	-	-	1.454,42
Isnello	1.376,12	351,44	68,30	1.795,86	58,57	-	-	1.854,43
Isola delle Femmine	7,50	-	-	7,50	-	-	-	7,50
Lascari	262,08	216,20	59,53	537,81	40,73	-	-	578,54
Lercara Friddi	1.924,30	81,78	54,02	2.060,10	648,83	-	-	2.708,93
Marineo	929,43	1,33	10,04	940,80	63,52	-	-	1.004,32
Mezzojuso	3.208,95	132,43	33,18	3.374,56	52,96	-	-	3.427,52
Misilmeri	1.793,78	145,32	100,03	2.039,13	12,09	-	-	2.051,22
Monreale	10.656,64	5.272,96	3.510,18	19.439,78	4.545,15	57,55	14,00	24.056,48
Montelepre	161,95	55,37	31,23	248,55	50,36	-	-	298,91
Montemaggiore Belsito	1.834,46	226,84	32,59	2.093,89	476,12	-	-	2.570,01
Palazzo Adriano	5.001,18	874,80	981,54	6.857,52	341,90	-	-	7.199,42
Palermo	465,12	386,29	373,91	1.225,32	2.016,94	-	4,52	3.246,78
Partinico	2.677,15	480,26	273,25	3.430,66	253,01	2,74	-	3.686,41
Petralia Soprana	3.254,26	102,10	62,88	3.419,24	109,55	-	-	3.528,79
Petralia Sottana	3.305,22	867,62	884,65	5.057,49	2.062,34	-	3,71	7.123,54
Piana degli Albanesi	1.677,96	469,50	31,74	2.179,20	559,80	20,00	-	2.759,00
Polizzi Generosa	3.237,83	1.433,68	853,50	5.525,01	1.106,73	-	-	6.631,74
Pollina	912,06	406,27	358,02	1.676,35	56,45	-	-	1.732,80
Prizzi	4.269,32	295,68	925,67	5.490,67	2.022,39	-	-	7.513,06
Roccamena	1.910,23	345,82	998,91	3.254,96	50,42	2,04	-	3.307,42
Roccapalumba	1.342,26	154,45	432,91	1.929,62	672,00	-	-	2.601,62
San Cipirello	856,58	367,00	89,44	1.313,02	84,14	-	-	1.397,16
San Giuseppe Jato	1.031,00	178,48	464,95	1.674,43	279,08	104,00	-	2.057,51
San Mauro Castelverde	3.960,79	1.755,10	3.324,40	9.040,29	1.402,13	-	-	10.442,42
Santa Cristina Gela	442,22	115,36	242,32	799,90	51,56	-	-	851,46

Tavola 4.2 - Superficie totale per forma di conduzione delle aziende, comune e zona altimetrica (superficie in ettari)

COMUNI ZONE ALTIMETRICHE	CONDUZIONE DIRETTA DEL COLTIVATORE				Conduzione con salariati	Conduzione a colonia parziaria appoderata	Altra forma di conduzione	Totale generale
	Con solo manodopera familiare	Con manodopera familiare prevalente	Con manodopera extrafamiliare prevalente	Totale				
Santa Flavia	174,08	29,34	29,60	233,02	22,80	-	-	255,82
Sciara	652,32	878,57	732,76	2.263,65	9,63	-	0,17	2.273,45
Scillato	720,64	294,64	235,93	1.251,21	313,20	-	-	1.564,41
Sclafani Bagni	4.934,23	2.122,29	1.946,07	9.002,59	1.149,68	-	15,72	10.167,99
Termini Imerese	2.658,92	551,48	324,44	3.534,84	487,31	12,54	-	4.034,69
Terrasini	34,79	1,36	16,19	52,34	51,25	-	-	103,59
Torretta	730,12	125,18	66,97	922,27	49,49	-	-	971,76
Trabia	494,65	85,39	192,56	772,60	7,51	-	-	780,11
Trappeto	161,24	14,75	29,61	205,60	17,86	-	-	223,46
Ustica	38,68	-	-	38,68	-	-	-	38,68
Valledolmo	1.359,28	-	193,20	1.552,48	-	-	-	1.552,48
Ventimiglia di Sicilia	1.583,51	57,45	9,75	1.650,71	14,77	2,89	-	1.668,37
Vicari	1.806,82	301,50	201,49	2.309,81	2.461,61	-	-	4.771,42
Villabate	25,00	3,50	23,45	51,95	7,30	-	-	59,25
Villafrati	1.556,69	226,66	28,86	1.812,21	9,80	-	10,29	1.832,30
TOTALE	155.834,56	38.766,60	33.686,51	228.287,67	40.068,68	351,19	73,07	268.780,61
ZONE ALTIMETRICHE								
Montagna	73.631,32	17.269,61	18.607,57	109.508,50	20.416,80	66,11	19,43	130.010,84
Collina	78.680,70	20.602,96	14.351,43	113.635,09	17.290,38	282,34	49,12	131.256,93
Pianura	3.522,54	894,03	727,51	5.144,08	2.361,50	2,74	4,52	7.512,84
TOTALE	155.834,56	38.766,60	33.686,51	228.287,67	40.068,68	351,19	73,07	268.780,61

Tavola 4.3 - Superficie agricola utilizzata (SAU) per forma di conduzione delle aziende, comune e zona altimetrica
(superficie in ettari)

COMUNI ZONE ALTIMETRICHE	CONDUZIONE DIRETTA DEL COLTIVATORE				Conduzione con salariati	Conduzione a colonia parziaria appoderata	Altra forma di conduzione	Totale generale
	Con solo manodopera familiare	Con manodopera familiare prevalente	Con manodopera extrafamiliare prevalente	Totale				
Alia	1.607,21	209,80	891,95	2.708,96	360,81	-	-	3.069,77
Alimena	3.777,16	367,83	600,81	4.745,80	432,41	-	-	5.178,21
Aliminusa	439,12	-	6,10	445,22	47,95	-	-	493,17
Altavilla Milicia	258,01	105,79	146,66	510,46	149,61	-	-	660,07
Altofonte	704,45	36,72	18,97	760,14	3,77	5,19	-	769,10
Bagheria	588,49	157,81	94,25	840,55	78,87	-	1,72	921,14
Balestrate	10,37	-	-	10,37	-	-	-	10,37
Baucina	665,57	24,34	37,43	727,34	1,82	-	-	729,16
Belmonte Mezzagno	1.078,42	152,82	183,54	1.414,78	74,03	-	-	1.488,81
Bisacchino	2.929,27	574,84	460,36	3.964,47	112,96	-	4,10	4.081,53
Blufi	1.119,33	43,58	171,33	1.334,24	8,97	-	-	1.343,21
Bolognetta	1.434,43	46,85	48,00	1.529,28	-	-	-	1.529,28
Borpietro	1.736,49	77,70	287,05	2.101,24	525,20	-	-	2.626,44
Borgetto	689,80	49,29	52,66	791,75	68,37	-	-	860,12
Caccamo	2.302,25	5.028,08	1.705,84	9.036,17	662,62	4,67	-	9.703,46
Caltavuturo	2.845,36	1.144,88	926,40	4.916,64	636,77	-	-	5.553,41
Campofelice di Fitalia	1.353,61	201,80	19,57	1.574,98	228,50	-	-	1.803,48
Campofelice di Roccella	217,17	47,92	39,67	304,76	82,87	29,56	-	417,19
Campofiorito	564,20	170,22	223,76	958,18	193,60	-	-	1.151,78
Camporeale	2.163,78	72,22	133,50	2.369,50	140,10	-	-	2.509,60
Capaci	68,14	-	-	68,14	-	-	-	68,14
Carini	641,68	15,93	10,48	668,09	22,16	-	-	690,25
Castelbuono	1.131,19	855,28	368,00	2.354,47	481,20	-	-	2.835,67
Casteldaccia	649,76	187,63	79,92	917,31	10,63	-	-	927,94
Castellana Sicula	1.204,75	619,37	1.267,03	3.091,15	1.295,59	-	-	4.386,74
Castronuovo di Sicilia	7.918,70	1.427,63	754,67	10.101,00	281,10	-	-	10.382,10
Cefala' Diana	614,29	-	-	614,29	-	-	-	614,29
Cefalu'	671,44	95,05	44,48	810,97	32,33	-	13,88	857,18
Cerda	1.735,47	601,11	470,36	2.806,94	66,86	-	-	2.873,80
Chiusa Sclafani	1.831,34	352,48	145,56	2.329,38	251,10	-	-	2.580,48
Ciminna	3.034,28	54,95	215,24	3.304,47	153,15	-	-	3.457,62
Cinisi	93,34	4,33	3,23	100,90	1,60	-	-	102,50
Collesano	3.761,24	960,24	779,27	5.500,75	76,60	-	-	5.577,35
Contessa Entellina	5.030,74	776,41	376,82	6.183,97	1.375,65	-	-	7.559,62
Corleone	8.287,54	1.949,99	2.295,41	12.532,94	175,09	-	-	12.708,03
Ficarazzi	97,35	7,42	11,05	115,82	15,01	-	-	130,83
Gangi	6.602,20	416,22	288,71	7.307,13	652,72	-	-	7.959,85
Geraci Siculo	2.535,27	648,78	596,66	3.780,71	1.532,53	63,05	-	5.376,29
Giardinello	308,80	17,03	36,66	362,49	-	-	-	362,49
Giuliana	1.757,41	514,89	171,43	2.443,73	288,93	-	2,31	2.734,97
Godrano	1.041,19	-	-	1.041,19	212,90	-	-	1.254,09
Gratteri	730,14	121,67	82,97	934,78	71,89	-	-	1.006,67
Isnello	1.225,55	194,61	18,88	1.439,04	33,18	-	-	1.472,22
Isola delle Femmine	5,80	-	-	5,80	-	-	-	5,80
Lascari	212,01	174,24	47,46	433,71	35,78	-	-	469,49
Lercara Friddi	1.879,14	79,51	53,34	2.011,99	630,67	-	-	2.642,66
Marineo	780,26	1,31	8,14	789,71	60,31	-	-	850,02
Mezzojuso	3.060,69	130,24	32,61	3.223,54	40,41	-	-	3.263,95
Misilmeri	1.524,31	118,35	67,52	1.710,18	10,98	-	-	1.721,16
Monreale	10.098,80	5.075,51	3.331,20	18.505,51	4.112,64	54,80	14,00	22.686,95
Montelepre	130,96	43,90	23,29	198,15	39,36	-	-	237,51
Montemaggiore Belsito	1.517,10	226,42	26,59	1.770,11	470,09	-	-	2.240,20
Palazzo Adriano	4.205,69	526,63	828,48	5.560,80	199,51	-	-	5.760,31
Palermo	343,30	111,84	153,53	608,67	345,73	-	4,52	958,92
Partinico	2.533,79	467,93	267,90	3.269,62	240,41	2,69	-	3.512,72
Petralia Soprana	3.111,65	97,51	54,33	3.263,49	82,32	-	-	3.345,81
Petralia Sottana	3.195,39	812,20	866,17	4.873,76	1.380,38	-	3,71	6.257,85
Piana degli Albanesi	1.558,00	376,41	31,27	1.965,68	541,49	20,00	-	2.527,17
Polizzi Generosa	2.941,13	1.357,53	791,64	5.090,30	1.080,57	-	-	6.170,87
Pollina	712,30	311,91	188,19	1.212,40	14,00	-	-	1.226,40
Prizzi	4.062,64	285,99	848,50	5.197,13	1.946,88	-	-	7.144,01
Roccamena	1.836,58	331,73	959,54	3.127,85	50,10	2,00	-	3.179,95
Roccapalumba	1.303,37	152,05	400,47	1.855,89	646,96	-	-	2.502,85
San Cipirello	799,04	350,40	82,89	1.232,33	77,49	-	-	1.309,82
San Giuseppe Jato	993,39	170,61	337,39	1.501,39	152,17	37,00	-	1.690,56
San Mauro Castelverde	3.430,04	1.524,20	2.775,44	7.729,68	575,93	-	-	8.305,61
Santa Cristina Gela	434,78	112,44	241,58	788,80	51,56	-	-	840,36

Tavola 4.3 - Superficie agricola utilizzata (SAU) per forma di conduzione delle aziende, comune e zona altimetrica
(superficie in ettari)

COMUNI ZONE ALTIMETRICHE	CONDUZIONE DIRETTA DEL COLTIVATORE				Conduzione con salariati	Conduzione a colonia parziaria appoderata	Altra forma di conduzione	Totale generale
	Con solo manodopera familiare	Con manodopera familiare prevalente	Con manodopera extrafamiliare prevalente	Totale				
Santa Flavia	140,22	23,42	23,52	187,16	19,12	-	-	206,28
Sciara	576,96	768,78	702,36	2.048,10	9,35	-	0,17	2.057,62
Scillato	704,17	292,29	212,54	1.209,00	229,20	-	-	1.438,20
Sciafani Bagni	4.673,89	1.738,19	1.690,22	8.102,30	981,59	-	14,97	9.098,86
Termini Imerese	2.254,41	401,12	260,97	2.916,50	470,90	7,30	-	3.394,70
Terrasini	33,96	1,33	15,99	51,28	50,33	-	-	101,61
Torretta	587,95	113,14	47,25	748,34	45,80	-	-	794,14
Trabia	466,86	74,43	165,45	706,74	5,81	-	-	712,55
Trappeto	152,65	14,46	27,94	195,05	17,53	-	-	212,58
Ustica	33,43	-	-	33,43	-	-	-	33,43
Valledolmo	1.316,15	-	179,80	1.495,95	-	-	-	1.495,95
Ventimiglia di Sicilia	1.498,20	57,08	9,74	1.565,02	14,77	2,89	-	1.582,68
Vicari	1.732,99	292,30	200,17	2.225,46	2.374,49	-	-	4.599,95
Villabate	23,10	3,35	20,76	47,21	6,81	-	-	54,02
Villafrati	1.466,95	219,54	27,64	1.714,13	6,20	-	10,29	1.730,62
TOTALE	143.788,35	35.171,80	30.066,50	209.026,65	27.857,09	229,15	69,67	237.182,56
ZONE ALTIMETRICHE								
Montagna	68.048,19	15.409,43	16.543,66	100.001,28	12.756,85	63,05	18,68	112.839,86
Collina	72.512,21	19.156,04	13.025,67	104.693,92	14.424,42	163,41	46,47	119.328,22
Pianura	3.227,95	606,33	497,17	4.331,45	675,82	2,69	4,52	5.014,48
TOTALE	143.788,35	35.171,80	30.066,50	209.026,65	27.857,09	229,15	69,67	237.182,56

Tavola 4.4 - Aziende per titolo di possesso dei terreni, comune e zona altimetrica

COMUNI ZONE ALTIMETRICHE	TITOLO DI POSSESSO DEI TERRENI							Totale
	Proprietà	Affitto	Uso gratuito	Parte in proprietà e parte in affitto	Parte in proprietà e parte in uso gratuito	Parte in affitto e parte in uso gratuito	Parte in proprietà, parte in affitto e parte in uso gratuito	
Alia	724	7	15	4	25	-	-	775
Alimena	414	4	-	12	4	-	1	435
Aliminusa	71	-	-	3	10	-	-	84
Altavilla Milicia	561	1	-	1	2	-	-	565
Altofonte	960	1	13	1	14	-	-	989
Bagheria	1.221	3	23	-	69	-	1	1.317
Balestrate	15	-	2	-	-	-	-	17
Baucina	240	1	-	4	2	-	-	247
Belmonte Mezzagno	1.147	2	7	6	11	-	-	1.173
Bisacchino	1.085	1	5	8	30	-	-	1.129
Blufi	227	2	5	1	44	-	4	283
Bolognetta	1.115	1	3	1	19	-	-	1.139
Bompietro	498	1	-	6	2	-	-	507
Borgetto	333	2	4	5	17	-	-	361
Caccamo	1.796	18	4	82	15	3	5	1.923
Caltavuturo	428	8	8	23	61	4	9	541
Campofelice di Fitalia	171	2	4	13	31	-	3	224
Campofelice di Roccella	257	114	1	44	2	-	-	418
Campofiorito	159	1	-	3	14	-	1	178
Camporeale	471	3	19	4	32	1	-	530
Capaci	120	-	-	-	-	-	-	120
Carini	837	-	20	-	12	-	-	869
Castelbuono	761	3	12	2	26	1	-	805
Casteldaccia	901	-	-	4	5	-	-	910
Castellana Sicula	512	2	7	15	31	-	6	573
Castronuovo di Sicilia	1.077	44	8	51	36	1	3	1.220
Cefala' Diana	187	-	7	2	19	-	2	217
Cefalu'	430	-	2	3	24	-	-	459
Cerda	513	-	12	3	26	1	-	555
Chiusa Sclafani	717	-	4	2	11	-	-	734
Ciminna	762	4	4	13	20	-	1	804
Cinisi	55	-	-	3	1	-	-	59
Collesano	747	3	9	18	15	2	1	795
Contessa Entellina	479	13	28	37	132	-	12	701
Corleone	1.835	41	26	86	120	1	8	2.117
Ficarazzi	238	-	-	1	1	-	-	240
Gangi	472	22	12	62	31	6	5	610
Geraci Siculo	467	4	5	19	9	-	3	507
Giardinello	291	-	-	1	-	-	-	292
Giuliana	631	2	21	9	32	1	2	698
Godrano	105	3	-	1	1	-	-	110
Gratteri	255	2	1	1	2	-	-	261
Isnello	303	3	17	6	43	-	-	372
Isola delle Femmine	2	-	-	-	-	-	-	2
Lascari	391	1	1	-	29	-	-	422
Lercara Friddi	352	4	6	12	26	-	1	401
Marineo	292	4	15	10	19	-	2	342
Mezzojuso	742	17	26	20	17	-	-	822
Misilmeri	2.413	1	11	-	9	-	-	2.434
Monreale	2.716	34	70	52	77	2	3	2.954
Montelepre	575	-	2	1	10	-	-	588
Montemaggiore Belsito	442	5	10	5	23	-	1	486
Palazzo Adriano	542	16	4	16	3	-	1	582
Palermo	665	38	10	5	5	1	-	724
Partinico	2.664	9	24	8	21	-	-	2.726
Petralia Soprana	549	1	4	11	64	1	3	633
Petralia Sottana	1.057	5	1	8	10	-	-	1.081
Piana degli Albanesi	610	1	9	4	9	-	-	633
Polizzi Generosa	646	3	8	14	17	-	1	689
Pollina	544	-	2	1	16	-	-	563
Prizzi	1.118	13	1	46	11	1	-	1.190
Roccamena	208	31	11	59	36	3	11	359
Roccapalumba	394	6	7	14	14	1	1	437
San Cipirello	547	16	5	9	1	-	-	578
San Giuseppe Jato	775	12	12	2	11	-	-	812
San Mauro Castelverde	759	5	6	15	23	1	3	812
Santa Cristina Gela	208	-	-	4	5	-	-	217

Tavola 4.4 - Aziende per titolo di possesso dei terreni, comune e zona altimetrica

COMUNI ZONE ALTIMETRICHE	TITOLO DI POSSESSO DEI TERRENI							Totale
	Proprietà	Affitto	Uso gratuito	Parte in proprietà e parte in affitto	Parte in proprietà e parte in uso gratuito	Parte in affitto e parte in uso gratuito	Parte in proprietà, parte in affitto e parte in uso gratuito	
Santa Flavia	336	2	2	1	2	-	-	343
Sciara	502	2	9	12	25	-	2	552
Scillato	168	4	5	1	13	-	-	191
Sclafani Bagni	331	18	31	33	118	6	16	553
Termini Imerese	2.964	11	32	5	53	-	-	3.065
Terrasini	116	-	-	-	-	-	-	116
Torretta	314	4	5	2	7	-	-	332
Trabia	562	1	1	1	4	-	-	569
Trappeto	127	-	7	-	8	-	-	142
Ustica	4	-	-	1	4	-	1	10
Valledolmo	369	2	6	3	6	-	-	386
Ventimiglia di Sicilia	498	4	2	1	17	-	-	522
Vicari	622	2	19	16	55	-	2	716
Villabate	84	-	21	-	12	-	-	117
Villafraati	563	3	8	1	27	-	1	603
TOTALE	51.359	593	701	953	1.808	37	116	55.567
ZONE ALTIMETRICHE								
Montagna	13.667	214	196	440	688	24	60	15.289
Collina	33.779	332	441	498	1.069	12	55	36.186
Pianura	3.913	47	64	15	51	1	1	4.092
TOTALE	51.359	593	701	953	1.808	37	116	55.567

Tavola 4.5 - Superficie totale per titolo di possesso dei terreni, comune e zona altimetrica (*superficie in ettari*)

COMUNI ZONE ALTIMETRICHE	TITOLO DI POSSESSO DEI TERRENI							Totale
	Proprietà	Affitto	Uso gratuito	Parte in proprietà e parte in affitto	Parte in proprietà e parte in uso gratuito	Parte in affitto e parte in uso gratuito	Parte in proprietà, parte in affitto e parte in uso gratuito	
Alia	2.412,61	607,70	59,82	68,31	177,53	-	-	3.325,97
Alimena	3.401,64	784,46	-	1.059,35	58,88	-	1,24	5.305,57
Aliminusa	312,11	-	-	67,10	208,85	-	-	588,06
Altavilla Milicia	816,98	23,00	-	15,00	52,82	-	-	907,80
Altofonte	1.200,26	1,00	14,19	713,18	19,44	-	-	1.948,07
Bagheria	856,72	13,64	26,40	-	126,66	-	32,27	1.055,69
Balestrate	18,18	-	0,40	-	-	-	-	18,58
Baucina	705,34	12,48	-	41,55	11,21	-	-	770,58
Belmonte Mezzagno	1.454,62	58,50	45,96	62,26	36,49	-	-	1.657,83
Bisacchino	4.246,09	0,78	10,33	178,50	238,48	-	-	4.674,18
Blufi	764,46	172,56	19,35	32,99	358,10	-	41,53	1.388,99
Bolognetta	1.373,88	27,60	70,26	19,94	97,52	-	-	1.589,20
Bompietro	2.516,76	10,28	-	106,21	52,36	-	-	2.685,61
Borgetto	791,42	38,12	23,58	53,95	47,18	-	-	954,25
Caccamo	8.411,44	271,12	4,42	1.403,90	123,29	36,46	75,49	10.326,12
Caltavuturo	2.854,98	263,80	65,69	1.004,54	1.302,44	75,82	364,45	5.931,72
Campofelice di Fitalia	1.258,60	20,48	35,82	241,75	263,01	-	33,01	1.852,67
Campofelice di Roccella	346,15	56,23	0,35	124,86	4,28	-	-	531,87
Campofiorito	1.168,13	35,58	-	37,73	73,78	-	1,87	1.317,09
Camporeale	2.103,77	43,29	63,29	205,80	205,66	4,23	-	2.626,04
Capaci	79,99	-	-	-	-	-	-	79,99
Carini	837,30	-	12,66	-	19,01	-	-	868,97
Castelbuono	3.565,35	60,00	198,91	26,28	84,76	98,96	-	4.034,26
Casteldaccia	960,54	-	-	131,45	9,13	-	-	1.101,12
Castellana Sicula	2.702,78	2,74	52,15	1.271,92	852,48	-	96,62	4.978,69
Castronuovo di Sicilia	7.676,44	1.037,82	75,59	5.229,99	873,42	66,90	107,00	15.067,16
Cefala' Diana	468,27	-	17,14	25,42	92,06	-	20,52	623,41
Cefalu'	695,96	-	69,80	339,25	99,59	-	-	1.204,60
Cerda	2.823,31	-	94,75	41,41	190,91	115,94	-	3.266,32
Chiusa Sclafani	3.034,89	-	14,31	24,59	48,60	-	-	3.122,39
Ciminna	3.241,02	16,00	11,85	187,18	164,29	-	30,29	3.650,63
Cinisi	76,05	-	-	58,24	1,60	-	-	135,89
Collesano	4.172,21	80,75	126,51	1.337,35	456,99	20,71	24,67	6.219,19
Contessa Entellina	5.198,85	107,52	233,38	814,59	1.656,95	-	331,03	8.342,32
Corleone	9.317,17	563,94	152,67	1.817,22	977,17	9,30	208,26	13.045,73
Ficarazzi	134,32	-	-	1,29	0,48	-	-	136,09
Gangi	4.770,35	549,64	191,02	2.140,33	635,28	196,53	80,52	8.563,67
Geraci Siculo	4.371,44	254,67	30,27	899,01	314,97	-	93,24	5.963,60
Giardinello	346,61	-	-	18,38	-	-	-	364,99
Giuliana	2.351,05	20,85	98,08	57,95	302,11	16,49	41,84	2.888,37
Godrano	1.150,23	73,46	-	53,00	1,45	-	-	1.278,14
Gratteri	1.420,16	22,42	6,02	4,47	1,35	-	-	1.454,42
Isnello	629,94	46,78	598,00	415,03	164,68	-	-	1.854,43
Isola delle Femmine	7,50	-	-	-	-	-	-	7,50
Lascari	484,74	0,08	3,07	-	90,65	-	-	578,54
Lercara Friddi	2.062,09	30,61	10,59	257,36	329,46	-	18,82	2.708,93
Marineo	671,65	73,80	129,89	65,43	54,18	-	9,37	1.004,32
Mezzojuso	2.762,20	89,31	135,15	329,42	111,44	-	-	3.427,52
Misilmeri	2.027,83	3,05	7,11	-	13,23	-	-	2.051,22
Monreale	20.011,94	478,40	851,79	1.290,67	1.130,04	157,93	135,71	24.056,48
Montelepre	287,63	-	0,86	0,11	10,31	-	-	298,91
Montemaggiore Belsito	1.661,13	58,19	113,00	365,90	364,21	-	7,58	2.570,01
Palazzo Adriano	5.720,80	390,11	82,25	786,79	24,16	-	195,31	7.199,42
Palermo	2.057,70	1.100,07	12,94	50,58	22,49	3,00	-	3.246,78
Partinico	3.491,35	13,12	42,32	77,87	61,75	-	-	3.686,41
Petralia Soprana	2.609,04	18,20	24,77	262,80	570,75	17,33	25,90	3.528,79
Petralia Sottana	6.396,62	319,88	0,44	269,55	137,05	-	-	7.123,54
Piana degli Albanesi	2.497,81	20,00	15,35	121,82	104,02	-	-	2.759,00
Polizzi Generosa	5.655,92	45,50	70,56	651,02	175,72	-	33,02	6.631,74
Pollina	1.517,28	-	3,33	109,06	103,13	-	-	1.732,80
Prizzi	5.547,14	283,62	0,50	1.544,14	116,76	20,90	-	7.513,06
Roccamena	1.665,55	146,10	39,46	653,08	463,30	184,10	155,83	3.307,42
Roccapalumba	1.876,33	155,23	84,47	308,29	155,39	6,27	15,64	2.601,62
San Cipirello	1.326,75	33,77	13,37	20,86	2,41	-	-	1.397,16
San Giuseppe Jato	1.816,57	152,17	16,91	5,52	66,34	-	-	2.057,51
San Mauro Castelverde	6.980,57	461,70	318,60	1.791,79	592,33	72,52	224,91	10.442,42
Santa Cristina Gela	692,74	-	-	52,20	106,52	-	-	851,46

Tavola 4.5 - Superficie totale per titolo di possesso dei terreni, comune e zona altimetrica (*superficie in ettari*)

COMUNI ZONE ALTIMETRICHE	TITOLO DI POSSESSO DEI TERRENI							Totale
	Proprietà	Affitto	Uso gratuito	Parte in proprietà e parte in affitto	Parte in proprietà e parte in uso gratuito	Parte in affitto e parte in uso gratuito	Parte in proprietà, parte in affitto e parte in uso gratuito	
Santa Flavia	246,31	3,39	1,46	3,62	1,04	-	-	255,82
Sciara	1.921,13	12,54	49,89	156,97	117,41	-	15,51	2.273,45
Scillato	1.180,02	189,89	83,75	3,00	107,75	-	-	1.564,41
Sclafani Bagni	4.354,84	359,63	657,43	2.089,77	2.048,79	105,62	551,91	10.167,99
Termini Imerese	3.703,95	32,28	70,80	22,31	205,35	-	-	4.034,69
Terrasini	103,59	-	-	-	-	-	-	103,59
Torretta	763,98	144,08	51,89	1,99	9,82	-	-	971,76
Trabia	721,86	44,15	1,43	2,04	10,63	-	-	780,11
Trappeto	207,03	-	5,72	-	10,71	-	-	223,46
Ustica	7,05	-	-	10,82	17,31	-	3,50	38,68
Valledolmo	1.408,64	28,45	14,57	38,97	61,85	-	-	1.552,48
Ventimiglia di Sicilia	1.515,36	46,79	13,95	2,05	90,22	-	-	1.668,37
Vicari	4.000,75	44,60	175,44	182,53	353,22	-	14,88	4.771,42
Villabate	34,40	-	6,68	-	18,17	-	-	59,25
Villafrati	1.681,56	17,58	13,93	10,22	101,51	-	7,50	1.832,30
TOTALE	198.717,72	10.073,50	5.546,64	31.869,82	18.364,68	1.209,01	2.999,24	268.780,61
ZONE ALTIMETRICHE								
Montagna	86.558,38	5.718,89	2.922,52	22.071,18	10.041,89	684,59	2.013,39	130.010,84
Collina	106.105,72	3.241,42	2.556,06	9.658,08	8.191,88	521,42	982,35	131.256,93
Pianura	6.053,62	1.113,19	68,06	140,56	130,91	3,00	3,50	7.512,84
TOTALE	198.717,72	10.073,50	5.546,64	31.869,82	18.364,68	1.209,01	2.999,24	268.780,61

Tavola 4.6 - Superficie agricola utilizzata (SAU) per titolo di possesso dei terreni, comune e zona altimetrica (superficie in ettari)

COMUNI ZONE ALTIMETRICHE	TITOLO DI POSSESSO DEI TERRENI							Totale
	Proprietà	Affitto	Uso gratuito	Parte in proprietà e parte in affitto	Parte in proprietà e parte in uso gratuito	Parte in affitto e parte in uso gratuito	Parte in proprietà, parte in affitto e parte in uso gratuito	
Alia	2.180,61	603,31	56,95	67,70	161,20	-	-	3.069,77
Alimena	3.287,47	783,33	-	1.048,66	57,52	-	1,23	5.178,21
Aliminusa	256,64	-	-	65,61	170,92	-	-	493,17
Altavilla Milicia	573,13	23,00	-	13,95	49,99	-	-	660,07
Altofonte	745,12	1,00	7,71	-	15,27	-	-	769,10
Bagheria	753,28	11,58	24,70	-	104,70	-	26,88	921,14
Balestrate	10,15	-	0,22	-	-	-	-	10,37
Baucina	664,81	12,48	-	40,67	11,20	-	-	729,16
Belmonte Mezzagno	1.289,18	58,50	47,69	61,71	31,73	-	-	1.488,81
Bisacchino	3.668,58	0,78	10,11	176,34	225,72	-	-	4.081,53
Blufi	747,38	156,12	17,66	32,99	347,69	-	41,37	1.343,21
Bolognetta	1.316,28	27,60	70,56	19,00	95,84	-	-	1.529,28
Bompietro	2.460,36	9,63	-	104,44	52,01	-	-	2.626,44
Borgetto	699,26	38,11	23,32	52,81	46,62	-	-	860,12
Caccamo	7.905,63	251,70	5,09	1.312,76	119,72	35,40	73,16	9.703,46
Callavuturo	2.690,88	241,17	64,16	984,45	1.142,80	74,32	355,63	5.553,41
Campofelice di Fitalia	1.224,88	19,88	35,79	234,08	257,42	-	31,43	1.803,48
Campofelice di Roccella	263,94	49,10	0,35	100,96	2,84	-	-	417,19
Campofiorito	1.023,81	35,42	0,87	32,93	58,75	-	-	1.151,78
Camporeale	2.038,06	42,09	61,56	168,07	195,82	4,00	-	2.509,60
Capaci	68,14	-	-	-	-	-	-	68,14
Carini	661,12	-	12,51	-	16,62	-	-	690,25
Castelbuono	2.449,45	57,00	139,24	23,85	71,67	94,46	-	2.835,67
Casteldaccia	797,81	-	-	124,43	5,70	-	-	927,94
Castellana Sicula	2.325,25	1,86	51,20	1.198,60	725,26	-	84,57	4.386,74
Castronuovo di Sicilia	7.084,96	898,30	69,85	1.319,58	841,46	65,70	102,25	10.382,10
Cefala' Diana	462,11	-	17,07	23,64	91,14	-	20,33	614,29
Cefalu'	482,17	220,00	69,77	21,48	63,76	-	-	857,18
Cerda	2.490,25	-	88,92	33,14	185,56	75,93	-	2.873,80
Chiusa Sclafani	2.506,18	-	12,29	22,16	39,85	-	-	2.580,48
Ciminna	3.056,55	23,30	11,85	174,97	160,74	-	30,21	3.457,62
Cinisi	42,85	-	-	58,23	1,42	-	-	102,50
Collesano	3.629,97	80,59	120,45	1.254,52	447,60	20,12	24,10	5.577,35
Contessa Entellina	4.503,67	105,91	230,00	799,64	1.597,54	-	322,86	7.559,62
Corleone	9.060,88	566,45	153,71	1.763,67	949,91	9,29	204,12	12.708,03
Ficarazzi	129,06	-	-	1,29	0,48	-	-	130,83
Gangi	4.325,14	674,52	182,45	1.912,96	600,62	191,87	72,29	7.959,85
Geraci Siculo	3.893,73	248,06	27,39	873,28	243,02	-	90,81	5.376,29
Giardinello	344,19	-	-	18,30	-	-	-	362,49
Giuliana	2.232,89	15,25	81,91	57,20	289,67	16,29	41,76	2.734,97
Godrano	1.126,22	73,44	-	52,98	1,45	-	-	1.254,09
Gratteri	973,37	22,41	5,32	4,47	1,10	-	-	1.006,67
Isnello	348,29	46,78	568,78	414,60	93,77	-	-	1.472,22
Isola delle Femmine	5,80	-	-	-	-	-	-	5,80
Lascari	389,49	0,05	3,01	-	76,94	-	-	469,49
Lercara Friddi	2.015,91	29,87	10,54	247,15	320,44	-	18,75	2.642,66
Marineo	609,90	73,46	72,59	42,35	43,08	-	8,64	850,02
Mezzojuso	2.617,81	82,90	129,20	322,95	111,09	-	-	3.263,95
Misilmeri	1.699,53	2,60	6,12	-	12,91	-	-	1.721,16
Monreale	18.841,04	458,68	805,44	1.225,18	1.070,80	155,88	129,93	22.686,95
Montelepre	228,61	-	0,70	0,07	8,13	-	-	237,51
Montemaggiore Belsito	1.342,06	57,73	113,64	365,76	353,43	-	7,58	2.240,20
Palazzo Adriano	4.590,99	309,16	68,75	769,22	22,19	-	-	5.760,31
Palermo	899,50	10,17	5,13	19,98	21,14	3,00	-	958,92
Partinico	3.325,86	11,97	37,63	77,49	59,77	-	-	3.512,72
Petralia Soprana	2.437,29	17,93	29,04	261,31	557,18	17,33	25,73	3.345,81
Petralia Sottana	5.544,59	314,34	0,44	268,41	130,07	-	-	6.257,85
Piana degli Albanesi	2.315,02	20,00	15,12	76,19	100,84	-	-	2.527,17
Polizzi Generosa	5.216,71	44,85	65,41	640,77	170,56	-	32,57	6.170,87
Pollina	1.112,81	-	2,01	30,70	80,88	-	-	1.226,40
Prizzi	5.264,27	252,81	0,49	1.492,32	113,25	20,87	-	7.144,01
Roccamena	1.594,37	141,64	37,89	637,07	445,30	174,86	148,82	3.179,95
Roccapalumba	1.797,33	149,61	81,30	304,28	154,71	-	15,62	2.502,85
San Cipirello	1.242,51	32,30	12,67	20,05	2,29	-	-	1.309,82
San Giuseppe Jato	1.562,73	41,15	16,83	5,52	64,33	-	-	1.690,56
San Mauro Castelverde	5.883,27	460,19	247,25	879,59	560,71	58,73	215,87	8.305,61
Santa Cristina Gela	682,44	-	-	51,82	106,10	-	-	840,36

Tavola 4.6 - Superficie agricola utilizzata (SAU) per titolo di possesso dei terreni, comune e zona altimetrica (superficie in ettari)

COMUNI ZONE ALTIMETRICHE	TITOLO DI POSSESSO DEI TERRENI							Totale
	Proprietà	Affitto	Uso gratuito	Parte in proprietà e parte in affitto	Parte in proprietà e parte in uso gratuito	Parte in affitto e parte in uso gratuito	Parte in proprietà, parte in affitto e parte in uso gratuito	
Santa Flavia	198,17	6,75	0,46	-	0,90	-	-	206,28
Sciara	1.754,13	12,34	35,45	148,34	94,14	-	13,22	2.057,62
Scillato	1.059,27	185,52	83,54	2,51	107,36	-	-	1.438,20
Sciafani Bagni	3.875,55	333,30	637,95	1.876,92	1.821,63	103,34	450,17	9.098,86
Termini Imerese	3.140,14	30,08	67,59	21,70	135,19	-	-	3.394,70
Terrasini	101,61	-	-	-	-	-	-	101,61
Torretta	590,24	142,44	51,02	1,99	8,45	-	-	794,14
Trabia	655,44	43,65	1,33	1,99	10,14	-	-	712,55
Trappeto	197,16	-	5,22	-	10,20	-	-	212,58
Ustica	5,63	-	-	10,20	14,10	-	3,50	33,43
Valledolmo	1.359,48	25,45	14,49	38,97	57,56	-	-	1.495,95
Ventimiglia di Sicilia	1.431,82	45,04	13,80	2,05	89,97	-	-	1.582,68
Vicari	3.853,89	44,50	171,57	176,65	339,02	-	14,32	4.599,95
Villabate	32,36	-	5,96	-	15,70	-	-	54,02
Villafraati	1.589,68	12,33	12,95	10,22	98,44	-	7,00	1.730,62
TOTALE	177.858,11	8.791,48	5.131,98	24.699,84	16.965,04	1.121,39	2.614,72	237.182,56
ZONE ALTIMETRICHE								
Montagna	76.662,23	5.515,17	2.700,50	16.466,44	9.173,80	656,03	1.665,69	112.839,86
Collina	96.494,55	3.254,17	2.377,32	8.124,44	7.669,85	462,36	945,53	119.328,22
Pianura	4.701,33	22,14	54,16	108,96	121,39	3,00	3,50	5.014,48
TOTALE	177.858,11	8.791,48	5.131,98	24.699,84	16.965,04	1.121,39	2.614,72	237.182,56

Tavola 4.7 - Aziende per classe di superficie totale, comune e zona altimetrica

COMUNI ZONE ALTIMETRICHE	CLASSI DI SUPERFICIE TOTALE (superficie in ettari)									Totale
	Senza superficie	Meno di 1	1 -- 2	2 -- 5	5 -- 10	10 -- 20	20 -- 50	50 -- 100	100 ed oltre	
Alia	-	332	152	148	77	43	17	4	2	775
Alimena	-	167	49	75	49	31	38	16	10	435
Aliminusa	-	1	9	49	16	3	5	-	1	84
Altavilla Milicia	-	377	95	61	19	8	3	2	-	565
Altofonte	-	577	221	160	29	1	-	-	1	989
Bagheria	-	1.016	218	72	8	-	3	-	-	1.317
Balestrate	-	12	2	3	-	-	-	-	-	17
Baucina	-	66	70	67	34	9	-	1	-	247
Belmonte Mezzagno	3	692	277	169	23	6	4	2	-	1.176
Bisacquino	-	455	225	230	120	64	27	7	1	1.129
Blufi	-	86	44	72	53	20	6	1	1	283
Bolognetta	-	897	116	74	24	13	12	3	-	1.139
Bompietro	-	177	113	103	61	30	17	4	2	507
Borgetto	-	175	88	52	30	9	5	2	-	361
Caccamo	-	438	348	548	319	179	82	6	3	1.923
Caltavuturo	-	109	85	132	95	59	40	10	11	541
Campofelice di Fitalia	-	32	26	59	43	44	16	4	-	224
Campofelice di Roccella	-	291	86	29	6	3	2	1	-	418
Campofiorito	-	63	28	40	25	10	7	3	2	178
Camporeale	-	89	105	171	102	52	10	-	1	530
Capaci	-	102	12	4	2	-	-	-	-	120
Carini	1	718	97	37	9	7	-	-	1	870
Castelbuono	-	364	200	165	41	11	10	8	6	805
Casteldaccia	-	617	189	88	10	1	2	3	-	910
Castellana Sicula	-	248	90	113	61	27	21	7	6	573
Castronuovo di Sicilia	-	309	193	254	168	160	95	31	10	1.220
Cefala' Diana	1	104	44	38	16	11	3	1	-	218
Cefalu'	-	216	125	92	16	5	3	1	1	459
Cerda	-	128	108	186	83	30	12	3	5	555
Chiusa Sclafani	1	282	170	152	69	40	16	2	3	735
Ciminna	1	246	162	219	109	38	25	3	2	805
Cinisi	-	42	8	4	1	2	2	-	-	59
Collesano	-	238	137	218	97	44	30	22	9	795
Contessa Entellina	3	89	66	169	146	129	79	17	6	704
Corleone	-	796	298	389	272	198	129	32	3	2.117
Ficarazzi	-	195	32	13	-	-	-	-	-	240
Gangi	-	11	75	164	146	97	82	31	4	610
Geraci Siculo	2	135	82	121	73	47	33	8	8	509
Giardinello	-	239	31	10	4	5	2	1	-	292
Giuliana	-	281	144	141	66	44	14	7	1	698
Godrano	1	36	18	29	12	4	4	2	5	111
Gratteri	-	114	50	57	26	5	2	4	3	261
Isnello	1	204	66	44	29	13	10	4	2	373
Isola delle Femmine	-	-	-	1	1	-	-	-	-	2
Lascari	-	266	67	70	16	2	1	-	-	422
Lercara Friddi	2	76	73	89	84	49	28	1	1	403
Marineo	-	148	98	56	23	7	8	2	-	342
Mezzojuso	-	323	157	184	80	49	21	8	-	822
Misilmeri	-	1.858	388	165	15	5	2	1	-	2.434
Monreale	-	549	550	857	470	261	192	51	24	2.954
Montelepre	-	525	43	16	3	1	-	-	-	588
Montemaggiore Belsito	-	183	100	112	36	27	21	4	3	486
Palazzo Adriano	-	132	83	123	88	77	49	18	12	582
Palermo	4	559	89	40	10	8	7	8	3	728
Partinico	4	1.690	530	383	97	21	5	-	-	2.730
Petralia Soprana	-	109	91	203	135	70	24	1	-	633
Petralia Sottana	-	497	179	189	102	48	41	18	7	1.081
Piana degli Albanesi	-	335	78	102	53	29	30	4	2	633
Polizzi Generosa	-	278	93	131	61	53	49	17	7	689
Pollina	1	196	169	146	30	9	8	3	2	564
Prizzi	-	447	227	217	121	86	75	12	5	1.190
Roccamena	-	58	55	94	72	41	27	10	2	359
Roccapalumba	-	127	92	105	65	23	18	4	3	437
San Cipirello	-	188	175	154	41	17	3	-	-	578
San Giuseppe Jato	-	341	218	192	44	10	2	2	3	812
San Mauro Castelverde	-	180	143	239	96	61	47	25	21	812
Santa Cristina Gela	-	88	56	42	16	9	2	3	1	217

Tavola 4.7 - Aziende per classe di superficie totale, comune e zona altimetrica

COMUNI ZONE ALTIMETRICHE	CLASSI DI SUPERFICIE TOTALE (superficie in ettari)									Totale
	Senza superficie	Meno di 1	1 -- 2	2 -- 5	5 -- 10	10 -- 20	20 -- 50	50 -- 100	100 ed oltre	
Santa Flavia	2	282	34	22	3	2	-	-	-	345
Sciara	-	180	144	145	57	15	8	2	1	552
Scillato	-	87	31	30	16	11	10	2	4	191
Sclafani Bagni	-	43	66	124	115	80	82	28	15	553
Termini Imerese	1	2.223	464	268	78	16	11	2	3	3.066
Terrasini	-	87	20	7	-	2	-	-	-	116
Torretta	2	257	34	15	8	4	11	1	2	334
Trabia	-	412	102	38	6	3	7	1	-	569
Trappeto	3	78	32	23	8	1	-	-	-	145
Ustica	-	1	3	3	2	1	-	-	-	10
Valledolmo	-	164	69	77	41	23	8	3	1	386
Ventimiglia di Sicilia	-	210	118	120	38	21	14	-	1	522
Vicari	-	193	116	175	104	78	41	6	3	716
Villabate	-	104	10	2	1	-	-	-	-	117
Villafrati	-	225	146	143	52	27	9	1	-	603
TOTALE	33	25.465	9.897	10.123	4.877	2.749	1.729	491	236	55.600
ZONE ALTIMETRICHE										
Montagna	4	5.016	2.528	3.279	1.908	1.244	879	291	144	15.293
Collina	18	17.723	6.651	6.370	2.851	1.472	838	192	89	36.204
Pianura	11	2.726	718	474	118	33	12	8	3	4.103
TOTALE	33	25.465	9.897	10.123	4.877	2.749	1.729	491	236	55.600

Tavola 4.8 - Superficie totale per classe di superficie, comune e zona altimetrica (superficie in ettari)

COMUNI ZONE ALTIMETRICHE	CLASSI DI SUPERFICIE TOTALE								Totale
	Meno di 1	1 – 2	2 – 5	5 – 10	10 - 20	20 -- 50	50 -- 100	100 ed oltre	
Alia	142,41	216,57	471,14	523,42	573,79	468,37	269,33	660,94	3.325,97
Alimena	70,47	72,46	232,24	333,38	419,88	1.255,68	1.152,66	1.768,80	5.305,57
Aliminusa	0,82	13,85	161,76	102,94	38,07	149,21	-	121,41	588,06
Altavilla Milicia	152,25	124,89	178,18	117,11	111,82	82,55	141,00	-	907,80
Altofonte	257,43	311,07	465,35	186,44	14,60	-	-	713,18	1.948,07
Bagheria	396,88	299,97	193,57	54,65	-	110,62	-	-	1.055,69
Balestrate	5,93	2,40	10,25	-	-	-	-	-	18,58
Baucina	36,52	98,86	221,02	236,35	126,64	-	51,19	-	770,58
Belmonte Mezzagno	313,89	390,24	509,77	165,85	74,98	94,70	108,40	-	1.657,83
Bisacchino	219,31	318,59	719,34	840,14	870,54	775,35	475,19	455,72	4.674,18
Blufi	42,22	66,24	226,28	358,78	282,06	185,77	73,19	154,45	1.388,99
Bolognetta	298,67	165,02	222,49	164,51	184,48	352,03	202,00	-	1.589,20
Bompietro	91,27	155,59	338,06	415,11	406,46	555,08	296,32	427,72	2.685,61
Borgetto	79,79	121,51	163,69	217,82	109,89	132,40	129,15	-	954,25
Caccamo	238,40	490,71	1.724,00	2.232,69	2.445,64	2.403,95	383,40	407,33	10.326,12
Caltavuturo	59,32	119,55	436,44	661,46	801,22	1.182,71	724,44	1.946,58	5.931,72
Campofelice di Fitalia	18,45	38,89	196,87	310,68	601,83	416,46	269,49	-	1.852,67
Campofelice di Roccella	121,64	121,64	84,53	35,21	36,32	62,53	70,00	-	531,87
Campofiorito	29,01	39,35	133,75	174,41	138,92	224,62	188,37	388,66	1.317,09
Camporeale	52,81	151,28	557,18	729,34	696,67	261,23	-	177,53	2.626,04
Capaci	42,12	14,98	9,51	13,38	-	-	-	-	79,99
Carini	245,34	133,65	107,46	52,87	104,71	-	-	224,94	868,97
Castelbuono	192,74	287,81	478,06	287,04	158,15	352,46	591,20	1.686,80	4.034,26
Casteldaccia	273,80	254,75	249,31	67,15	10,99	54,85	190,27	-	1.101,12
Castellana Sicula	99,00	128,05	382,44	408,78	376,43	722,42	470,44	2.391,13	4.978,69
Castronuovo di Sicilia	143,45	279,12	801,93	1.194,45	2.238,51	2.873,75	2.119,45	5.416,50	15.067,16
Cefala' Diana	48,02	64,92	116,12	117,97	135,40	89,18	51,80	-	623,41
Cefalu'	109,10	174,78	271,22	116,98	64,61	84,74	65,90	317,27	1.204,60
Cerda	78,08	160,39	592,55	569,86	401,02	350,94	194,49	918,99	3.266,32
Chiusa Sclafani	136,67	242,35	471,67	483,93	560,26	440,12	148,29	639,10	3.122,39
Ciminna	124,88	228,69	689,27	732,99	531,46	789,41	180,90	373,03	3.650,63
Cinisi	17,25	11,04	13,32	5,93	22,30	66,05	-	-	135,89
Collesano	124,93	197,54	707,35	668,98	591,10	876,22	1.590,56	1.462,51	6.219,19
Contessa Entellina	50,77	95,76	581,42	1.035,50	1.784,02	2.416,36	1.156,09	1.222,40	8.342,32
Corleone	324,32	418,63	1.254,97	1.905,58	2.702,41	3.803,82	2.122,08	513,92	13.045,73
Ficarazzi	55,70	42,05	38,34	-	-	-	-	-	136,09
Gangi	8,66	111,24	558,74	1.052,74	1.381,39	2.493,54	2.080,61	876,75	8.563,67
Geraci Siculo	65,68	120,23	392,28	511,93	646,27	1.020,83	527,13	2.679,25	5.963,60
Giardinello	77,62	38,86	32,27	25,22	69,80	71,00	50,22	-	364,99
Giuliana	143,60	205,52	451,42	450,70	632,31	452,41	413,79	138,62	2.888,37
Godrano	13,43	23,03	89,72	81,56	52,06	130,35	112,98	775,01	1.278,14
Gratteri	57,69	71,48	187,99	183,16	75,85	68,59	248,20	561,46	1.454,42
Isnello	97,37	92,86	130,02	185,28	161,23	263,77	241,42	682,48	1.854,43
Isola delle Femmine	-	-	2,50	5,00	-	-	-	-	7,50
Lascari	115,35	93,65	210,73	115,56	23,14	20,11	-	-	578,54
Lercara Friddi	35,75	105,67	301,97	611,55	668,42	826,81	51,03	107,73	2.708,93
Marineo	77,23	143,37	175,90	148,38	95,05	222,43	141,96	-	1.004,32
Mezzojuso	154,64	220,57	572,60	556,72	682,85	659,04	581,10	-	3.427,52
Misilmeri	741,51	543,63	465,33	100,93	77,46	66,22	56,14	-	2.051,22
Monreale	330,69	774,70	2.818,72	3.291,54	3.608,24	5.540,22	3.518,49	4.173,88	24.056,48
Montelepre	158,88	59,72	43,03	21,28	16,00	-	-	-	298,91
Montemaggiore Belsito	93,50	142,68	351,32	250,85	392,94	602,09	274,47	462,16	2.570,01
Palazzo Adriano	67,01	113,78	383,14	597,03	1.099,93	1.565,56	1.275,34	2.097,63	7.199,42
Palermo	176,98	118,15	117,99	72,70	102,33	256,79	556,32	1.845,52	3.246,78
Partinico	740,17	734,84	1.159,30	634,28	282,56	135,26	-	-	3.686,41
Petralia Soprana	56,42	130,42	688,65	947,85	961,88	665,90	77,67	-	3.528,79
Petralia Sottana	222,80	258,60	614,89	715,28	661,65	1.274,53	1.250,68	2.125,11	7.123,54
Piana degli Albanesi	124,93	110,48	331,55	354,07	383,92	848,05	266,09	339,91	2.759,00
Polizzi Generosa	135,95	127,20	437,05	413,25	719,95	1.484,02	1.257,80	2.056,52	6.631,74
Pollina	119,41	247,36	432,35	202,93	118,07	212,96	159,51	240,21	1.732,80
Prizzi	211,98	321,00	681,46	811,19	1.182,19	2.375,21	824,74	1.105,29	7.513,06
Roccamena	33,77	77,04	301,08	503,30	566,49	801,80	681,07	342,87	3.307,42
Roccapalumba	65,74	131,24	338,41	462,81	315,51	528,35	269,01	490,55	2.601,62
San Cipirello	102,30	231,37	469,85	285,83	230,12	77,69	-	-	1.397,16
San Giuseppe Jato	185,37	304,70	600,52	285,18	124,37	94,79	121,54	341,04	2.057,51
San Mauro Castelverde	104,26	212,58	749,13	670,97	880,15	1.515,99	1.663,99	4.645,35	10.442,42
Santa Cristina Gela	44,97	71,19	120,58	108,94	125,58	59,70	161,50	159,00	851,46

Tavola 4.8 - Superficie totale per classe di superficie, comune e zona altimetrica (superficie in ettari)

COMUNI ZONE ALTIMETRICHE	CLASSI DI SUPERFICIE TOTALE								Totale
	Meno di 1	1 -- 2	2 -- 5	5 -- 10	10 - 20	20 -- 50	50 -- 100	100 ed oltre	
Santa Flavia	104,63	49,05	58,00	17,02	27,12	-	-	-	255,82
Sciara	88,41	200,36	479,95	372,10	187,36	287,43	142,84	515,00	2.273,45
Scillato	41,62	41,91	96,80	98,33	161,72	311,84	106,71	705,48	1.564,41
Scalfani Bagni	26,89	96,65	433,23	799,87	1.112,01	2.510,07	1.841,34	3.347,93	10.167,99
Termini Imerese	807,60	642,63	805,16	530,23	216,12	306,51	140,98	585,46	4.034,69
Terrasini	29,09	26,79	23,83	-	23,88	-	-	-	103,59
Torretta	91,91	47,98	40,95	67,47	55,51	339,94	82,02	245,98	971,76
Trabia	156,74	139,66	105,52	36,63	42,33	226,43	72,80	-	780,11
Trappeto	34,40	47,88	70,14	53,18	17,86	-	-	-	223,46
Ustica	0,50	3,40	12,05	11,91	10,82	-	-	-	38,68
Valledolmo	77,99	92,99	243,25	288,71	306,17	227,99	210,26	105,12	1.552,48
Ventimiglia di Sicilia	94,36	174,43	372,24	255,05	275,63	394,40	-	102,26	1.668,37
Vicari	101,74	169,98	547,98	750,11	1.041,02	1.333,38	389,19	438,02	4.771,42
Villabate	31,78	13,49	5,95	8,03	-	-	-	-	59,25
Villafrati	126,42	198,07	441,29	354,57	366,37	273,10	72,48	-	1.832,30
TOTALE	11.071,40	13.935,62	31.957,68	33.822,90	37.796,81	52.178,68	33.337,02	54.680,50	268.780,61
ZONE ALTIMETRICHE									
Montagna	2.367,42	3.603,92	10.570,00	13.257,71	17.237,00	26.790,03	19.880,84	36.303,92	130.010,84
Collina	7.629,43	9.342,70	19.949,83	19.785,09	20.122,36	24.996,60	12.899,86	16.531,06	131.256,93
Pianura	1.074,55	989,00	1.437,85	780,10	437,45	392,05	556,32	1.845,52	7.512,84
TOTALE	11.071,40	13.935,62	31.957,68	33.822,90	37.796,81	52.178,68	33.337,02	54.680,50	268.780,61

Tavola 4.9 - Aziende per classe di superficie agricola utilizzata (SAU), comune e zona altimetrica

COMUNI ZONE ALTIMETRICHE	CLASSI DI SUPERFICIE AGRICOLA UTILIZZATA (in ettari)									Totale
	Senza superficie	Meno di 1	1 -- 2	2 -- 5	5 -- 10	10 -- 20	20 -- 50	50 -- 100	100 ed oltre	
Alia	1	381	130	134	69	40	14	4	2	775
Alimena	1	172	48	71	50	31	37	15	10	435
Aliminusa	-	3	21	41	12	2	4	1	-	84
Altavilla Milicia	-	422	79	48	7	6	3	-	-	565
Altofonte	1	744	171	63	10	-	-	-	-	989
Bagheria	-	1.073	187	48	6	-	3	-	-	1.317
Balestrate	-	14	1	2	-	-	-	-	-	17
Baucina	-	80	60	65	32	9	1	-	-	247
Belmonte Mezzagno	3	744	263	138	19	3	4	2	-	1.176
Bisacchino	2	475	221	224	112	62	27	6	-	1.129
Blufi	-	88	43	77	48	19	6	1	1	283
Bolognetta	-	904	116	68	25	11	12	3	-	1.139
Bompietro	-	179	113	103	61	28	17	4	2	507
Borgetto	-	197	73	46	29	9	7	-	-	361
Caccamo	-	477	358	532	298	177	75	3	3	1.923
Caltavuturo	1	133	77	125	88	56	40	10	11	541
Campofelice di Fitalia	-	33	25	59	45	42	17	3	-	224
Campofelice di Roccella	-	324	65	19	5	4	-	1	-	418
Campofiorito	2	74	21	40	23	8	6	2	2	178
Camporeale	-	94	107	172	95	51	10	-	1	530
Capaci	-	106	10	2	2	-	-	-	-	120
Carini	1	745	79	32	8	4	-	-	1	870
Castelbuono	1	421	188	130	33	9	10	8	5	805
Casteldaccia	1	678	157	62	7	1	2	2	-	910
Castellana Sicula	-	255	88	108	62	28	19	7	6	573
Castronuovo di Sicilia	2	319	202	244	174	152	93	29	5	1.220
Cefala' Diana	1	105	43	39	16	10	3	1	-	218
Cefalu'	10	270	111	52	8	4	2	1	1	459
Cerda	-	167	95	169	78	26	13	4	3	555
Chiusa Sclafani	2	313	160	147	63	34	11	3	2	735
Ciminna	1	254	167	217	101	36	24	3	2	805
Cinisi	-	45	8	3	-	2	1	-	-	59
Collesano	-	283	135	195	92	37	27	17	9	795
Contessa Entellina	4	93	65	172	146	127	76	16	5	704
Corleone	1	814	286	389	270	199	125	30	3	2.117
Ficarazzi	-	197	31	12	-	-	-	-	-	240
Gangi	-	19	82	167	139	96	75	28	4	610
Geraci Siculo	2	164	84	103	63	46	32	9	6	509
Giardinello	-	241	29	10	4	5	2	1	-	292
Giuliana	1	301	135	134	64	43	13	6	1	698
Godrano	1	37	17	29	12	4	4	2	5	111
Gratteri	-	135	47	49	18	4	4	3	1	261
Isnello	2	271	42	26	12	7	8	3	2	373
Isola delle Femmine	-	-	-	2	-	-	-	-	-	2
Lascari	-	300	58	48	14	2	-	-	-	422
Lercara Friddi	2	81	70	89	86	46	27	1	1	403
Marineo	-	169	87	53	17	7	9	-	-	342
Mezzojuso	-	341	149	181	80	44	20	7	-	822
Misilmeri	-	1.980	320	118	10	4	1	1	-	2.434
Monreale	2	589	549	844	465	251	187	46	21	2.954
Montelepre	10	535	31	10	1	1	-	-	-	588
Montemaggiore Belsito	-	228	89	87	32	25	19	4	2	486
Palazzo Adriano	-	145	81	131	81	72	47	19	6	582
Palermo	36	567	69	37	9	4	4	1	1	728
Partinico	5	1.729	518	366	87	21	4	-	-	2.730
Petralia Soprana	-	122	92	201	128	66	23	1	-	633
Petralia Sottana	-	512	174	183	99	50	40	16	7	1.081
Piana degli Albanesi	1	350	77	91	51	28	31	2	2	633
Polizzi Generosa	-	318	78	122	56	48	44	16	7	689
Pollina	1	242	171	118	14	10	7	1	-	564
Prizzi	-	453	235	212	119	85	69	12	5	1.190
Roccamena	-	58	57	94	72	40	26	10	2	359
Roccapalumba	-	142	82	106	59	23	18	5	2	437
San Cipirello	-	207	175	137	41	16	2	-	-	578
San Giuseppe Jato	-	346	221	192	38	11	3	-	1	812
San Mauro Castelverde	2	212	149	227	82	58	44	23	15	812
Santa Cristina Gela	1	91	55	39	17	8	2	3	1	217

Tavola 4.9 - Aziende per classe di superficie agricola utilizzata (SAU), comune e zona altimetrica

COMUNI ZONE ALTIMETRICHE	CLASSI DI SUPERFICIE AGRICOLA UTILIZZATA (in ettari)									Totale
	Senza superficie	Meno di 1	1 -- 2	2 -- 5	5 -- 10	10 -- 20	20 -- 50	50 -- 100	100 ed oltre	
Santa Flavia	2	296	26	17	2	2	-	-	-	345
Sciara	-	206	143	138	44	11	7	2	1	552
Scillato	-	93	28	30	14	11	9	2	4	191
Sclafani Bagni	-	50	66	128	110	80	84	22	13	553
Termini Imerese	1	2.373	391	215	61	11	9	4	1	3.066
Terrasini	-	88	19	7	-	2	-	-	-	116
Torretta	2	271	22	13	10	4	10	1	1	334
Trabia	-	429	91	34	4	4	6	1	-	569
Trappeto	3	78	34	22	7	1	-	-	-	145
Ustica	-	3	1	4	1	1	-	-	-	10
Valledolmo	1	164	68	78	42	21	8	4	-	386
Ventimiglia di Sicilia	-	231	117	106	33	21	13	-	1	522
Vicari	1	208	108	175	105	71	39	7	2	716
Villabate	-	106	8	2	1	-	-	-	-	117
Villafraati	-	250	131	134	54	25	8	1	-	603
TOTALE	111	27.407	9.280	9.357	4.552	2.617	1.647	440	189	55.600
ZONE ALTIMETRICHE										
Montagna	14	5.529	2.438	3.098	1.795	1.194	838	269	118	15.293
Collina	53	19.096	6.161	5.807	2.652	1.394	801	170	70	36.204
Pianura	44	2.782	681	452	105	29	8	1	1	4.103
TOTALE	111	27.407	9.280	9.357	4.552	2.617	1.647	440	189	55.600

Tavola 4.10 - Superficie agricola utilizzata (SAU) per classe di SAU, comune e zona altimetrica (superficie in ettari)

COMUNI ZONE ALTIMETRICHE	CLASSI DI SUPERFICIE AGRICOLA UTILIZZATA								Totale
	Meno di 1	1 -- 2	2 -- 5	5 --10	10 -- 20	20 -- 50	50 -- 100	100 ed oltre	
Alia	155,93	185,39	430,72	466,61	542,42	398,37	232,03	658,30	3.069,77
Alimena	71,55	71,07	219,30	337,90	420,05	1.215,60	1.087,05	1.755,69	5.178,21
Aliminusa	2,61	34,50	136,62	80,69	26,23	118,21	94,31	-	493,17
Altavilla Milicia	165,12	100,54	148,16	50,76	84,02	111,47	-	-	660,07
Altofonte	310,12	230,28	169,24	59,46	-	-	-	-	769,10
Bagheria	397,49	256,90	130,59	43,10	-	93,06	-	-	921,14
Balestrate	5,29	1,08	4,00	-	-	-	-	-	10,37
Baucina	43,63	84,98	211,71	217,57	124,28	46,99	-	-	729,16
Belmonte Mezzagno	320,49	368,97	414,62	141,84	41,10	93,39	108,40	-	1.488,81
Bisacquino	222,11	315,56	700,17	792,54	834,58	796,10	420,47	-	4.081,53
Blufi	43,56	64,72	246,00	327,97	265,72	185,71	71,19	138,34	1.343,21
Bolognetta	285,10	163,78	203,48	171,28	159,93	349,23	196,48	-	1.529,28
Bompietro	90,72	154,22	337,87	419,96	381,21	547,16	294,35	400,95	2.626,44
Borgetto	83,39	101,54	142,92	207,66	108,10	216,51	-	-	860,12
Caccamo	247,32	502,79	1.679,82	2.078,50	2.394,60	2.182,76	224,33	393,34	9.703,46
Caltavuturo	63,06	109,75	414,89	607,28	743,63	1.138,58	682,87	1.793,35	5.553,41
Campofelice di Fitalia	18,90	37,42	193,81	325,50	573,46	450,43	203,96	-	1.803,48
Campofelice di Roccella	129,38	86,69	57,87	30,46	52,29	-	60,50	-	417,19
Campofiorito	30,27	29,63	130,64	158,14	110,51	195,55	121,20	375,84	1.151,78
Camporeale	54,69	153,18	560,84	674,26	670,06	256,47	-	140,10	2.509,60
Capaci	39,66	11,98	4,40	12,10	-	-	-	-	68,14
Carini	244,25	110,18	89,67	47,14	49,07	-	-	149,94	690,25
Castelbuono	196,10	262,60	377,81	217,29	123,83	319,19	598,68	740,17	2.835,67
Casteldaccia	276,02	210,24	171,36	44,86	10,63	80,83	134,00	-	927,94
Castellana Sicula	99,85	124,42	358,02	409,01	390,80	646,36	435,37	1.922,91	4.386,74
Castronuovo di Sicilia	142,78	288,69	772,97	1.232,80	2.093,09	2.814,75	2.022,46	1.014,56	10.382,10
Cefala' Diana	47,96	63,20	117,42	121,78	124,71	87,43	51,79	-	614,29
Cefalu'	118,33	147,92	144,56	56,66	56,42	47,42	65,87	220,00	857,18
Cerda	96,92	142,80	532,50	534,21	344,95	384,06	275,12	563,24	2.873,80
Chiusa Sclafani	146,44	219,21	449,10	422,90	480,67	270,80	201,65	389,71	2.580,48
Ciminna	122,52	232,25	691,50	687,02	511,03	749,33	172,74	291,23	3.457,62
Cinisi	16,76	11,28	9,03	-	22,00	43,43	-	-	102,50
Collesano	137,65	189,76	639,44	636,75	536,97	824,53	1.238,43	1.373,82	5.577,35
Contessa Entellina	52,40	92,07	585,47	1.026,03	1.739,15	2.274,01	1.094,03	696,46	7.559,62
Corleone	324,38	400,63	1.256,95	1.895,79	2.724,08	3.658,90	1.945,67	501,63	12.708,03
Ficarazzi	55,08	41,14	34,61	-	-	-	-	-	130,83
Gangi	14,71	121,62	568,04	990,75	1.400,07	2.346,46	1.836,57	681,63	7.959,85
Geraci Siculo	77,39	121,56	332,99	434,17	626,38	948,86	633,43	2.201,51	5.376,29
Giardinello	78,60	36,40	32,27	25,22	68,78	71,00	50,22	-	362,49
Giuliana	147,96	189,75	427,84	436,95	613,38	429,93	350,70	138,46	2.734,97
Godrano	14,34	22,00	89,44	81,34	52,06	130,27	112,96	751,68	1.254,09
Gratteri	61,21	69,52	148,75	121,77	56,92	126,32	232,18	190,00	1.006,67
Isnello	102,93	58,16	78,14	78,49	83,09	206,58	182,36	682,47	1.472,22
Isola delle Femmine	-	-	5,80	-	-	-	-	-	5,80
Lascari	119,75	83,84	140,17	101,54	24,19	-	-	-	469,49
Lercara Friddi	35,83	101,78	303,31	622,97	635,92	785,82	51,03	106,00	2.642,66
Marineo	84,76	126,88	159,97	116,35	96,21	265,85	-	-	850,02
Mezzojuso	162,82	209,45	559,44	553,96	618,42	655,09	504,77	-	3.263,95
Misilmeri	728,31	438,17	329,46	69,95	62,95	36,18	56,14	-	1.721,16
Monreale	341,74	761,39	2.757,04	3.245,97	3.510,88	5.414,85	3.151,90	3.503,18	22.686,95
Montelepre	140,11	43,16	28,98	9,30	15,96	-	-	-	237,51
Montemaggiore Belsito	107,02	122,09	277,99	225,23	364,49	556,28	273,51	313,59	2.240,20
Palazzo Adriano	69,29	109,47	405,78	560,55	999,20	1.418,63	1.289,23	908,16	5.760,31
Palermo	167,80	89,99	104,80	62,41	45,18	164,60	89,20	234,94	958,92
Partinico	724,86	716,34	1.116,09	565,99	282,01	107,43	-	-	3.512,72
Petralia Soprana	63,75	132,13	676,80	895,41	885,51	636,06	56,15	-	3.345,81
Petralia Sottana	219,45	249,26	588,99	681,50	687,00	1.287,74	1.100,81	1.443,10	6.257,85
Piana degli Albanesi	126,54	109,83	300,06	336,14	372,43	889,03	143,23	249,91	2.527,17
Polizzi Generosa	142,61	105,73	390,07	383,73	650,12	1.310,61	1.163,15	2.024,85	6.170,87
Pollina	141,77	243,36	338,85	101,06	145,09	189,82	66,45	-	1.226,40
Prizzi	206,73	329,74	678,06	804,83	1.137,80	2.162,76	789,39	1.034,70	7.144,01
Roccamena	32,95	77,80	298,02	499,02	552,52	763,17	628,41	328,06	3.179,95
Roccapalumba	74,24	118,31	348,51	421,24	307,00	520,01	361,23	352,31	2.502,85
San Cipirello	111,65	232,03	418,06	282,44	212,69	52,95	-	-	1.309,82
San Giuseppe Jato	183,12	307,55	601,12	244,20	144,57	96,00	-	114,00	1.690,56
San Mauro Castelverde	118,72	217,83	689,94	577,42	839,68	1.441,67	1.571,24	2.849,11	8.305,61
Santa Cristina Gela	46,17	70,36	113,43	117,72	113,38	59,50	160,80	159,00	840,36

Tavola 4.10 - Superficie agricola utilizzata (SAU) per classe di SAU, comune e zona altimetrica (superficie in ettari)

COMUNI ZONE ALTIMETRICHE	CLASSI DI SUPERFICIE AGRICOLA UTILIZZATA								Totale
	Meno di 1	1 -- 2	2 -- 5	5 --10	10 -- 20	20 -- 50	50 -- 100	100 ed oltre	
Santa Flavia	93,90	35,94	42,84	11,09	22,51	-	-	-	206,28
Sciara	101,64	199,29	458,02	288,83	139,94	234,07	136,33	499,50	2.057,62
Scillato	44,47	39,13	96,17	90,02	164,37	280,86	106,51	616,67	1.438,20
Sciafani Bagni	30,02	94,49	437,35	754,42	1.128,64	2.553,47	1.398,43	2.702,04	9.098,86
Termini Imerese	799,40	536,02	640,58	401,04	155,99	243,72	270,15	347,80	3.394,70
Terrasini	29,15	25,27	23,48	-	23,71	-	-	-	101,61
Torretta	95,68	32,43	35,32	82,20	49,16	301,41	82,00	115,94	794,14
Trabia	158,75	128,46	97,46	24,57	53,24	179,27	70,80	-	712,55
Trappeto	31,64	49,03	68,51	45,87	17,53	-	-	-	212,58
Ustica	1,60	1,00	14,53	6,10	10,20	-	-	-	33,43
Valledolmo	76,51	91,11	241,04	291,14	278,21	212,32	305,62	-	1.495,95
Ventimiglia di Sicilia	98,42	170,36	334,41	228,54	281,47	367,32	-	102,16	1.582,68
Vicari	108,35	159,84	541,83	767,81	946,58	1.262,82	477,10	335,62	4.599,95
Villabate	31,54	10,68	5,93	5,87	-	-	-	-	54,02
Villafraati	139,33	180,19	406,35	364,58	333,62	234,45	72,10	-	1.730,62
TOTALE	11.345,36	12.970,10	29.520,11	31.545,52	35.948,64	49.539,81	29.807,05	36.505,97	237.182,56
ZONE ALTIMETRICHE									
Montagna	2.468,90	3.445,08	9.950,35	12.436,30	16.508,36	25.419,57	18.207,05	24.404,25	112.839,86
Collina	7.829,50	8.590,49	18.197,81	18.422,98	19.061,65	23.848,21	11.510,80	11.866,78	119.328,22
Pianura	1.046,96	934,53	1.371,95	686,24	378,63	272,03	89,20	234,94	5.014,48
TOTALE	11.345,36	12.970,10	29.520,11	31.545,52	35.948,64	49.539,81	29.807,05	36.505,97	237.182,56

Tavola 4.11 - Superficie aziendale secondo l'utilizzazione dei terreni per comune e zona altimetrica (superficie in ettari)

COMUNI ZONE ALTIMETRICHE	SUPERFICIE AGRICOLA UTILIZZATA				Arboricoltura da legno	Boschi	SUPERFICIE AGRARIA NON UTILIZZATA		Altra superficie	Totale
	Seminativi	Coltivazioni legnose agrarie	Prati permanenti e pascoli	Totale			Totale	Di cui destinata ad attività ricreative		
Alia	2.072,99	398,92	597,86	3.069,77	3,23	9,79	201,20	1,57	41,98	3.325,97
Alimena	3.976,29	161,50	1.040,42	5.178,21	-	24,96	31,96	0,47	70,44	5.305,57
Aliminusa	304,30	63,67	125,20	493,17	-	53,10	41,44	-	0,35	588,06
Altavilla Milicia	-	572,21	87,86	660,07	-	-	201,44	-	46,29	907,80
Altofonte	20,87	664,54	83,69	769,10	-	727,13	439,82	4,29	12,02	1.948,07
Bagheria	63,46	815,25	42,43	921,14	-	6,51	101,43	0,25	26,61	1.055,69
Balestrate	2,87	7,50	-	10,37	-	-	6,89	0,25	1,32	18,58
Baucina	398,75	172,88	157,53	729,16	-	6,55	32,17	-	2,70	770,58
Belmonte Mezzagno	54,43	880,83	553,55	1.488,81	2,47	2,32	140,78	-	23,45	1.657,83
Bisacchino	3.149,84	832,04	99,65	4.081,53	0,06	489,88	61,03	0,77	41,68	4.674,18
Blufi	1.079,91	133,73	129,57	1.343,21	-	12,75	25,21	-	7,82	1.388,99
Bolognetta	532,25	563,46	433,57	1.529,28	1,65	2,07	38,58	-	17,62	1.589,20
Bompietro	1.927,96	114,26	584,22	2.626,44	-	23,31	15,95	-	19,91	2.685,61
Borgetto	191,73	436,62	231,77	860,12	-	0,06	82,42	0,20	11,65	954,25
Caccamo	6.167,27	1.219,09	2.317,10	9.703,46	-	-	525,70	0,14	96,96	10.326,12
Caltavuturo	4.111,48	301,41	1.140,52	5.553,41	-	61,87	194,34	-	122,10	5.931,72
Campofelice di Fitalia	1.702,85	73,20	27,43	1.803,48	0,12	12,00	6,84	-	30,23	1.852,67
Campofelice di Roccella	65,06	346,43	5,70	417,19	-	-	83,78	-	30,90	531,87
Campofiorito	910,37	89,02	152,39	1.151,78	1,20	79,07	64,58	-	20,46	1.317,09
Camporeale	1.379,46	1.116,40	13,74	2.509,60	-	5,00	27,74	-	83,70	2.626,04
Capaci	5,06	55,70	7,38	68,14	-	0,28	10,52	0,04	1,05	79,99
Carini	78,80	516,28	95,17	690,25	-	-	160,04	-	18,68	868,97
Castelbuono	133,43	1.427,80	1.274,44	2.835,67	53,18	717,35	388,09	1,72	39,97	4.034,26
Casteldaccia	128,50	710,94	88,50	927,94	1,26	0,54	144,95	2,00	26,43	1.101,12
Castellana Sicula	3.527,17	325,32	534,25	4.386,74	-	421,52	103,24	-	67,19	4.978,69
Castronuovo di Sicilia	8.506,40	662,03	1.213,67	10.382,10	0,50	4.252,25	153,72	-	278,59	15.067,16
Cefala' Diana	427,11	148,61	38,57	614,29	0,10	0,14	7,23	-	1,65	623,41
Cefalu'	5,97	478,24	372,97	857,18	1,20	176,13	126,22	-	43,87	1.204,60
Cerda	1.581,86	510,55	781,39	2.873,80	-	194,54	159,30	-	38,68	3.266,32
Chiusa Sclafani	1.393,41	901,79	285,28	2.580,48	32,36	245,15	228,06	-	36,34	3.122,39
Ciminna	2.525,78	481,12	450,72	3.457,62	-	13,10	153,76	-	26,15	3.650,63
Cinisi	0,92	41,15	60,43	102,50	-	-	32,52	-	0,87	135,89
Collesano	2.114,60	1.126,39	2.336,36	5.577,35	0,90	254,85	309,69	-	76,40	6.219,19
Contessa Entellina	5.117,48	1.637,43	804,71	7.559,62	35,68	404,72	240,08	0,01	102,22	8.342,32
Corleone	8.978,66	1.633,10	2.096,27	12.708,03	11,19	161,97	91,20	0,14	73,34	13.045,73
Ficarazzi	2,24	128,59	-	130,83	-	-	4,52	-	0,74	136,09
Gangi	4.802,57	131,45	3.025,83	7.959,85	-	253,00	219,53	-	131,29	8.563,67
Geraci Siculo	1.646,99	271,72	3.457,58	5.376,29	4,60	474,95	60,41	-	47,35	5.963,60
Giardinello	20,68	126,41	215,40	362,49	-	0,18	2,23	-	0,09	364,99
Giuliana	1.717,87	649,09	368,01	2.734,97	29,63	30,59	72,48	-	20,70	2.888,37
Godrano	680,66	38,11	535,32	1.254,09	-	22,92	0,24	-	0,89	1.278,14
Gratteri	125,79	228,52	652,36	1.006,67	22,00	201,61	200,61	0,83	23,53	1.454,42
Isnello	73,64	217,15	1.181,43	1.472,22	-	33,93	345,22	-	3,06	1.854,43
Isola delle Femmine	-	3,80	2,00	5,80	-	-	1,00	-	0,70	7,50
Lascari	45,73	421,77	1,99	469,49	-	5,50	73,80	-	29,75	578,54
Lercara Friddi	2.438,55	133,09	71,02	2.642,66	4,78	12,03	16,46	-	33,00	2.708,93
Marineo	519,52	216,84	113,66	850,02	0,14	53,99	93,92	-	6,25	1.004,32
Mezzojuso	2.341,69	585,25	337,01	3.263,95	0,66	62,16	64,58	-	36,17	3.427,52
Misilmeri	121,48	1.444,18	155,50	1.721,16	1,96	3,21	304,01	2,09	20,88	2.051,22
Monreale	12.221,16	8.361,77	2.104,02	22.686,95	78,20	323,97	475,23	13,94	492,13	24.056,48
Montelepre	29,62	191,20	16,69	237,51	-	33,00	14,95	-	13,45	298,91
Montemaggiore Belsito	1.062,27	264,77	913,16	2.240,20	-	17,10	303,06	-	9,65	2.570,01
Palazzo Adriano	2.718,67	591,43	2.450,21	5.760,31	-	848,70	556,60	-	33,81	7.199,42
Palermo	273,57	458,03	227,32	958,92	3,65	2.142,10	118,13	3,73	23,98	3.246,78
Partinico	848,40	2.640,39	23,93	3.512,72	-	3,02	113,99	0,10	56,68	3.686,41
Petralia Soprana	2.735,19	216,23	394,39	3.345,81	1,74	36,02	103,29	-	41,93	3.528,79
Petralia Sottana	4.584,01	307,84	1.366,00	6.257,85	-	359,70	383,44	-	122,55	7.123,54
Piana degli Albanesi	1.723,05	426,00	378,12	2.527,17	0,14	145,46	63,26	1,30	22,97	2.759,00
Polizzi Generosa	3.703,44	604,03	1.863,40	6.170,87	9,54	40,07	371,36	0,05	39,90	6.631,74
Pollina	46,12	873,28	307,00	1.226,40	-	234,09	238,04	3,66	34,27	1.732,80
Prizzi	5.178,44	474,86	1.490,71	7.144,01	-	262,10	51,11	-	55,84	7.513,06
Roccamena	2.436,59	647,35	96,01	3.179,95	-	26,19	68,70	-	32,58	3.307,42
Roccapalumba	1.885,17	405,30	212,38	2.502,85	0,15	4,67	64,07	-	29,88	2.601,62
San Cipirello	627,44	658,71	23,67	1.309,82	0,20	-	21,39	-	65,75	1.397,16
San Giuseppe Jato	586,70	1.096,07	7,79	1.690,56	2,00	73,33	9,11	-	282,51	2.057,51
San Mauro Castelverde	1.169,69	1.605,49	5.530,43	8.305,61	-	1.921,39	151,29	18,94	64,13	10.442,42
Santa Cristina Gela	242,95	200,20	397,21	840,36	0,42	0,23	5,99	-	4,46	851,46

Tavola 4.11 - Superficie aziendale secondo l'utilizzazione dei terreni per comune e zona altimetrica (superficie in ettari)

COMUNI ZONE ALTIMETRICHE	SUPERFICIE AGRICOLA UTILIZZATA				Arboricoltura da legno	Boschi	SUPERFICIE AGRARIA NON UTILIZZATA		Altra superficie	Totale
	Seminativi	Coltivazioni legnose agrarie	Prati permanenti e pascoli	Totale			Totale	Di cui destinata ad attività ricreative		
Santa Flavia	18,65	185,75	1,88	206,28	-	-	40,12	-	9,42	255,82
Sciara	987,19	354,95	715,48	2.057,62	-	14,11	128,14	-	73,58	2.273,45
Scillato	253,88	430,09	754,23	1.438,20	13,00	54,39	40,59	-	18,23	1.564,41
Sciafani Bagni	5.845,07	794,46	2.459,33	9.098,86	13,95	676,41	127,00	1,00	251,77	10.167,99
Termini Imerese	1.236,09	1.760,08	398,53	3.394,70	0,38	7,80	542,58	1,37	89,23	4.034,69
Terrasini	35,43	52,40	13,78	101,61	-	-	-	-	1,98	103,59
Torretta	12,27	274,77	507,10	794,14	-	124,18	49,39	-	4,05	971,76
Trabia	24,27	412,52	275,76	712,55	-	32,36	18,31	0,13	16,89	780,11
Trappeto	46,11	166,25	0,22	212,58	-	-	2,25	-	8,63	223,46
Ustica	25,26	6,17	2,00	33,43	-	0,30	4,25	-	0,70	38,68
Valledolmo	1.272,63	101,52	121,80	1.495,95	0,64	5,15	43,59	-	7,15	1.552,48
Ventimiglia di Sicilia	466,24	489,06	627,38	1.582,68	-	1,96	80,23	-	3,50	1.668,37
Vicari	4.046,17	360,53	193,25	4.599,95	7,79	0,55	135,03	-	28,10	4.771,42
Villabate	0,29	53,73	-	54,02	-	-	4,38	-	0,85	59,25
Villafrati	1.129,71	360,28	240,63	1.730,62	-	13,52	68,51	-	19,65	1.832,30
TOTALE	134.646,44	50.040,89	52.495,23	237.182,56	340,67	16.914,85	10.488,31	58,99	3.854,22	268.780,61
ZONE ALTIMETRICHE										
Montagna	65.297,67	12.152,64	35.389,55	112.839,86	134,47	11.087,04	4.398,82	24,25	1.550,65	130.010,84
Collina	68.114,60	34.375,19	16.838,43	119.328,22	202,55	3.682,39	5.835,08	30,66	2.208,69	131.256,93
Pianura	1.234,17	3.513,06	267,25	5.014,48	3,65	2.145,42	254,41	4,08	94,88	7.512,84
TOTALE	134.646,44	50.040,89	52.495,23	237.182,56	340,67	16.914,85	10.488,31	58,99	3.854,22	268.780,61

Tavola 4.12 - Aziende con seminativi e relativa superficie per le principali coltivazioni praticate, comune e zona altimetrica
(superficie in ettari)

COMUNI ZONE ALTIMETRICHE	Totale aziende	CEREALI				COLTIVAZIONI ORTIVE		COLTIVAZIONI FORAGGERE AVVICENDATE	
		TOTALE		FRUMENTO		Aziende	Superficie	Aziende	Superficie
		Aziende	Superficie	Aziende	Superficie				
Alia	635	227	1.354,97	180	1.094,01	316	52,93	131	443,85
Alimena	340	191	2.228,95	189	2.100,96	48	9,47	118	1.488,20
Aliminusa	82	58	168,82	44	133,66	16	2,39	47	117,38
Altavilla Milicia	-	-	-	-	-	-	-	-	-
Altofonte	53	8	4,66	2	2,95	21	4,26	2	4,14
Bagheria	171	4	18,05	4	18,05	81	21,31	-	-
Balestrate	7	-	-	-	-	4	2,55	1	0,07
Baucina	171	114	278,97	112	260,35	7	1,66	33	53,47
Belmonte Mezzagno	97	6	23,37	5	22,27	57	9,02	1	0,35
Bisacquino	821	475	1.765,90	453	1.496,48	58	8,67	152	654,61
Blufi	263	148	417,35	142	384,43	29	5,94	94	294,95
Bolognetta	545	58	296,59	57	294,59	261	30,17	46	60,31
Bompietro	440	265	1.101,07	254	1.056,58	57	9,93	163	693,68
Borgetto	93	20	91,72	19	88,72	16	10,27	2	13,21
Caccamo	1.368	1.165	4.605,19	1.141	4.422,71	191	100,73	310	1.220,63
Caltavuturo	384	206	1.972,80	195	1.879,31	42	39,51	170	1.348,22
Campofelice di Fitalia	214	148	1.068,86	144	1.012,84	19	7,56	92	372,74
Campofelice di Roccella	77	6	26,43	6	26,43	44	35,72	-	-
Campofiorito	144	72	425,33	67	366,32	37	8,79	37	257,08
Camporeale	322	252	1.075,27	248	1.049,96	10	33,79	35	143,84
Capaci	27	-	-	-	-	1	0,16	2	0,21
Carini	18	-	-	-	-	-	-	2	0,98
Castelbuono	266	7	53,77	2	0,15	33	8,38	16	45,69
Casteldaccia	116	10	49,07	10	40,07	47	12,14	3	49,08
Castellana Sicula	389	188	1.837,27	181	1.796,89	50	12,48	159	1.138,86
Castronuovo di Sicilia	937	669	4.474,20	607	3.952,30	59	30,72	529	3.707,83
Cefala' Diana	122	64	258,52	53	231,50	10	5,04	70	145,61
Cefalu'	40	1	0,10	1	0,10	6	1,04	1	1,44
Cerda	447	202	765,80	197	753,77	205	177,20	54	309,60
Chiusa Sclafani	273	138	937,40	136	901,08	13	5,78	44	254,85
Ciminna	560	459	2.146,10	453	2.075,46	26	6,96	142	338,32
Cinisi	5	-	-	-	-	2	0,34	-	-
Collesano	291	155	1.015,54	99	526,93	37	65,41	77	837,42
Contessa Entellina	568	345	2.642,22	327	2.424,88	27	19,79	176	1.188,29
Corleone	1.430	1.182	7.320,51	1.160	7.042,35	167	118,33	230	839,25
Ficarazzi	24	-	-	-	-	8	0,57	-	-
Gangi	571	459	1.939,44	429	1.686,18	32	4,70	403	2.560,80
Geraci Siculo	311	183	626,24	160	468,56	56	10,89	210	968,00
Giardinello	59	28	10,76	24	8,48	21	3,95	29	4,38
Giuliana	371	218	846,55	198	706,39	18	3,13	133	515,85
Godrano	46	10	116,50	10	116,50	2	0,46	36	557,40
Gratteri	104	6	5,25	-	-	5	2,37	43	102,43
Isnello	79	7	11,34	1	0,56	5	1,10	15	57,37
Isola delle Femmine	-	-	-	-	-	-	-	-	-
Lascari	72	4	19,89	3	6,71	54	14,80	2	0,94
Lercara Friddi	360	235	1.260,26	221	1.182,75	16	3,94	194	878,58
Marineo	205	82	230,11	71	208,49	19	8,50	83	216,02
Mezzojuso	525	244	1.202,45	205	1.028,30	44	20,42	106	468,09
Misilmeri	423	13	9,34	8	2,83	253	57,74	3	2,85
Monreale	1.520	1.193	9.654,66	1.167	9.117,27	166	445,29	110	863,68
Montelepre	236	-	-	-	-	26	3,02	10	4,01
Montemaggiore Belsito	236	176	624,55	152	495,47	18	3,21	57	318,91
Palazzo Adriano	335	132	1.146,99	100	932,66	7	1,40	161	1.074,59
Palermo	49	5	106,85	5	82,50	21	8,49	2	118,20
Partinico	1.073	64	152,95	61	152,05	416	179,45	13	3,72
Petralia Soprana	591	405	1.292,41	386	1.127,36	63	7,43	360	991,55
Petralia Sottana	918	319	2.207,85	312	2.102,32	29	27,52	158	1.130,31
Piana degli Albanesi	334	151	978,58	137	899,95	22	5,10	44	337,21
Polizzi Generosa	425	205	2.578,26	204	2.473,82	47	16,31	109	849,85
Pollina	158	20	21,08	12	9,46	5	0,90	-	-
Prizzi	882	689	3.333,50	682	3.266,59	36	4,63	150	1.041,58
Roccamena	268	225	1.583,92	224	1.566,28	103	236,51	87	282,53
Roccapalumba	356	183	981,03	165	930,22	83	22,59	81	540,38
San Cipirello	316	232	514,86	229	511,46	12	3,95	8	39,29
San Giuseppe Jato	317	86	268,18	83	264,11	38	24,91	6	85,01
San Mauro Castelverde	304	93	383,74	44	83,69	15	3,34	89	483,07
Santa Cristina Gela	74	69	204,60	68	181,60	5	1,34	3	32,78

Tavola 4.12 - Aziende con seminativi e relativa superficie per le principali coltivazioni praticate, comune e zona altimetrica
(superficie in ettari)

COMUNI ZONE ALTIMETRICHE	Totale aziende	CEREALI				COLTIVAZIONI ORTIVE		COLTIVAZIONI FORAGGERE AVVICENDATE	
		TOTALE		FRUMENTO		Aziende	Superficie	Aziende	Superficie
		Aziende	Superficie	Aziende	Superficie				
Santa Flavia	26	4	4,52	4	4,52	9	11,04	-	-
Sciarra	479	194	422,17	186	407,07	233	227,03	19	43,56
Scillato	26	18	183,32	15	147,50	12	11,27	5	37,44
Sciafani Bagni	484	313	3.038,41	276	2.673,30	105	78,96	232	1.973,67
Termini Imerese	1.075	158	507,43	153	496,68	655	352,08	22	219,13
Terrasini	61	57	34,73	57	34,73	2	0,35	1	0,15
Torretta	17	-	-	-	-	2	0,44	2	9,78
Trabia	80	3	3,54	2	3,00	4	0,54	2	3,48
Trappeto	98	1	1,20	1	1,20	38	16,23	-	-
Ustica	10	8	8,68	3	0,80	8	3,09	-	-
Valledolmo	312	146	700,10	126	531,27	132	79,71	93	401,13
Ventimiglia di Sicilia	256	119	277,88	117	276,51	18	10,22	63	108,29
Vicari	603	435	2.564,90	417	2.386,78	32	8,43	183	761,47
Villabate	14	-	-	-	-	-	-	-	-
Villafraati	465	283	780,34	243	664,23	62	11,45	82	124,92
TOTALE	27.264	14.318	79.264,16	13.449	72.696,25	4.954	2.797,24	6.348	34.236,56
ZONE ALTIMETRICHE									
Montagna	9.956	5.795	36.216,96	5.321	32.397,72	1.268	581,06	3.433	20.909,22
Collina	15.972	8.388	42.742,79	8.001	40.027,25	3.189	2.005,45	2.898	13.205,20
Pianura	1.336	135	304,41	127	271,28	497	210,73	17	122,14
TOTALE	27.264	14.318	79.264,16	13.449	72.696,25	4.954	2.797,24	6.348	34.236,56

Tavola 4.13 - Aziende con coltivazioni legnose agrarie e relativa superficie per le principali coltivazioni praticate, comune e zona altimetrica (superficie in ettari)

COMUNI ZONE ALTIMETRICHE	Totale aziende	VITE		OLIVO		AGRUMI		FRUTTIFERI	
		Aziende	Superficie	Aziende	Superficie	Aziende	Superficie	Aziende	Superficie
Alia	626	405	112,95	522	218,52	3	0,11	376	66,65
Alimena	262	138	27,08	162	75,39	2	0,89	126	58,14
Aliminusa	81	32	6,58	81	57,09	-	-	-	-
Altavilla Milicia	560	-	-	415	400,29	319	167,82	9	4,10
Altofonte	977	165	43,39	932	526,65	276	46,79	199	46,15
Bagheria	1.291	19	4,58	812	343,07	955	462,29	38	5,31
Balestrate	13	-	-	13	6,18	1	0,80	3	0,52
Baucina	223	45	6,28	215	135,63	1	0,03	84	30,94
Belmonte Mezzagno	1.163	84	33,34	1.145	780,06	72	19,59	176	47,84
Bisacquino	958	247	125,86	931	673,47	13	4,89	54	27,82
Blufi	138	34	7,67	120	113,47	2	0,43	46	12,16
Bolognetta	962	129	31,78	924	457,13	54	12,72	172	61,39
Bompietro	278	76	19,17	231	64,65	6	1,07	198	29,34
Borgetto	318	162	306,15	248	115,27	21	11,40	11	3,14
Caccamo	1.208	68	23,28	1.141	957,16	81	83,89	271	154,08
Caltavuturo	361	108	23,27	330	261,93	12	2,49	16	13,44
Campofelice di Fitalia	80	22	4,55	61	34,64	8	5,98	23	27,84
Campofelice di Roccella	392	1	0,20	153	84,76	339	261,40	1	0,07
Campofiorito	146	68	17,49	138	63,95	5	0,64	44	6,94
Camporeale	380	328	1.032,25	159	82,41	2	0,14	8	1,60
Capaci	114	-	-	58	21,62	52	20,49	39	9,84
Carini	852	3	0,61	547	224,31	530	280,90	29	2,92
Castelbuono	788	246	110,57	745	820,07	92	14,53	422	105,49
Casteldaccia	901	68	24,28	808	475,85	396	207,10	20	3,26
Castellana Sicula	365	195	95,19	233	172,11	3	0,26	220	57,19
Castronuovo di Sicilia	663	39	13,17	586	390,19	40	9,71	168	247,78
Cefala' Diana	198	48	10,64	194	133,12	1	0,18	10	4,00
Cefalu'	426	127	48,24	402	356,99	111	32,35	162	39,96
Cerda	480	128	65,81	469	408,13	46	12,48	93	24,13
Chiusa Sclafani	656	35	30,00	638	694,10	37	19,95	220	157,62
Ciminna	563	97	22,06	526	352,46	3	3,16	165	103,36
Cinisi	57	-	-	36	26,54	38	14,46	1	0,15
Collesano	682	104	26,38	657	969,30	134	98,01	71	31,90
Contessa Entellina	526	327	1.251,57	404	344,47	8	1,88	38	32,51
Corleone	1.522	795	935,34	1.158	614,83	34	7,48	191	71,08
Ficarazzi	228	1	1,27	14	2,99	220	113,14	32	11,19
Gangi	276	135	24,89	162	58,68	-	-	139	47,88
Geraci Siculo	358	223	61,00	268	178,71	9	3,81	140	21,66
Giardinello	236	31	10,83	207	105,55	28	7,97	16	2,06
Giuliana	654	154	112,54	636	494,69	31	5,87	114	35,34
Godrano	60	21	8,06	55	29,81	-	-	1	0,10
Gratteri	248	9	3,42	244	202,20	40	8,15	45	14,75
Isnello	348	88	10,82	339	192,88	5	1,10	96	12,35
Isola delle Femmine	2	-	-	2	2,30	1	1,50	-	-
Lascari	402	5	0,95	289	191,71	273	223,30	34	5,66
Lercara Friddi	242	120	33,95	213	81,24	7	0,44	81	17,46
Marineo	284	103	32,52	266	171,90	16	7,34	24	4,84
Mezzojuso	605	168	72,77	526	457,13	2	1,33	131	53,67
Misilmeri	2.351	158	41,22	1.849	891,55	784	388,09	485	122,84
Monreale	2.174	1.790	7.088,89	693	756,26	67	174,51	165	284,38
Montelepre	569	194	36,43	528	102,24	192	28,64	313	23,50
Montemaggiore Belsito	378	93	19,49	364	214,45	15	4,09	53	26,74
Palazzo Adriano	469	59	24,35	441	362,79	13	18,68	94	179,39
Palermo	657	1	0,15	22	13,94	636	406,49	65	25,18
Partinico	2.321	1.122	1.430,29	1.228	534,24	548	359,56	473	315,12
Petralia Soprana	448	258	49,52	289	97,11	-	-	220	69,56
Petralia Sottana	510	356	79,47	171	134,02	1	0,02	260	93,45
Piana degli Albanesi	423	164	209,62	350	198,23	2	0,32	50	17,83
Polizzi Generosa	531	125	34,02	409	376,22	28	6,96	341	186,74
Pollina	550	216	35,16	527	555,16	161	53,54	336	61,22
Prizzi	833	100	24,00	806	422,04	1	0,10	20	27,67
Roccamena	258	190	526,95	136	106,49	1	1,30	4	2,23
Roccapalumba	320	75	21,98	300	280,13	14	6,71	144	96,48
San Cipirello	363	319	601,59	64	54,86	2	0,86	6	1,40
San Giuseppe Jato	657	582	958,31	160	125,81	7	1,83	17	9,76
San Mauro Castelverde	738	254	78,29	679	1.494,19	48	20,36	56	12,65
Santa Cristina Gela	162	100	90,43	126	108,37	1	0,50	3	0,90

Tavola 4.13 - Aziende con coltivazioni legnose agrarie e relativa superficie per le principali coltivazioni praticate, comune e zona altimetrica (superficie in ettari)

COMUNI ZONE ALTIMETRICHE	Totale aziende	VITE		OLIVO		AGRUMI		FRUTTIFERI	
		Aziende	Superficie	Aziende	Superficie	Aziende	Superficie	Aziende	Superficie
Santa Flavia	338	5	3,14	183	72,50	216	109,46	6	0,65
Sciara	343	7	3,02	321	319,64	62	25,50	23	6,79
Scillato	173	1	0,11	156	349,18	123	42,99	48	37,77
Sclafani Bagni	317	191	441,21	239	329,16	6	2,84	41	17,16
Termini Imerese	2.898	73	21,08	2.575	1.400,33	886	233,05	594	105,55
Terrasini	91	26	5,86	40	13,31	37	24,09	14	3,45
Torretta	319	-	-	315	259,74	8	9,95	5	0,30
Trabia	556	14	5,57	426	257,45	180	80,32	250	68,59
Trappeto	127	9	7,12	80	15,99	95	95,99	32	47,15
Ustica	3	2	3,42	1	0,10	-	-	2	2,65
Valledolmo	174	129	56,17	101	44,65	-	-	4	0,70
Ventimiglia di Sicilia	431	92	33,68	406	387,05	14	7,95	113	60,38
Vicari	430	146	36,36	366	209,10	24	6,35	168	107,58
Villabate	117	-	-	15	3,28	116	48,80	4	1,65
Villafrati	467	166	43,93	405	260,46	42	12,10	126	42,08
TOTALE	44.649	12.418	16.843,58	34.186	24.375,64	8.659	4.352,21	9.092	3.775,11
ZONE ALTIMETRICHE									
Montagna	10.868	3.934	2.231,69	8.954	7.933,04	607	241,69	3.022	1.342,10
Collina	30.224	7.323	13.163,78	23.819	15.852,57	6.399	3.061,65	5.445	2.026,10
Pianura	3.557	1.161	1.448,11	1.413	590,03	1.653	1.048,87	625	406,91
TOTALE	44.649	12.418	16.843,58	34.186	24.375,64	8.659	4.352,21	9.092	3.775,11

Tavola 4.14 - Aziende con allevamenti e aziende con bovini, bufalini, suini e relativo numero di capi per comune e zona altimetrica

COMUNI ZONE ALTIMETRICHE	Totale aziende	BOVINI			BUFALINI			SUINI	
		Aziende	CAPI		Aziende	CAPI		Aziende	Capi
			Totale	Di cui vacche		Totale	Di cui bufale		
Alia	89	39	730	201	-	-	-	1	263
Alimena	44	23	1.143	575	-	-	-	1	5
Aliminusa	12	7	126	42	-	-	-	1	45
Altavilla Milicia	4	3	59	-	-	-	-	-	-
Altofonte	1	1	50	-	-	-	-	-	-
Bagheria	3	1	6	-	-	-	-	1	60
Balestrate	1	1	9	4	-	-	-	-	-
Baucina	16	9	128	8	-	-	-	1	15
Belmonte Mezzagno	21	8	243	55	-	-	-	2	17
Bisacchino	60	55	1.206	599	-	-	-	-	-
Blufi	16	5	69	20	-	-	-	-	-
Bolognetta	12	6	120	23	-	-	-	-	-
Bompietro	27	18	617	294	-	-	-	-	-
Borgetto	8	4	86	1	-	-	-	-	-
Caccamo	176	132	2.133	613	-	-	-	3	299
Caltavuturo	48	39	2.129	574	-	-	-	4	53
Campofelice di Fitalia	14	8	126	51	-	-	-	-	-
Campofiorito	44	19	437	200	-	-	-	10	25
Camporeale	9	6	89	19	-	-	-	-	-
Carini	9	5	174	11	-	-	-	-	-
Castelbuono	106	21	588	121	-	-	-	6	118
Casteldaccia	3	2	412	-	-	-	-	2	34
Castellana Sicula	29	16	400	163	-	-	-	2	130
Castronuovo di Sicilia	184	119	3.519	1.440	-	-	-	4	77
Cefala' Diana	5	2	42	6	-	-	-	2	3
Cefalu'	16	1	37	21	-	-	-	-	-
Cerda	52	32	742	105	-	-	-	2	43
Chiusa Sclafani	27	19	404	216	-	-	-	-	-
Ciminna	24	12	409	76	-	-	-	-	-
Cinisi	3	3	88	34	-	-	-	-	-
Collesano	136	51	1.778	512	-	-	-	10	80
Contessa Entellina	89	60	1.644	886	-	-	-	1	1
Corleone	122	89	2.711	1.016	-	-	-	-	-
Gangi	296	146	3.630	1.333	-	-	-	69	123
Geraci Siculo	116	91	3.143	1.430	-	-	-	-	-
Giardinello	4	3	85	43	-	-	-	-	-
Giuliana	43	32	685	349	-	-	-	-	-
Godrano	44	41	1.224	615	-	-	-	1	42
Gratteri	21	10	326	117	-	-	-	-	-
Isnello	50	20	638	76	-	-	-	1	22
Isola delle Femmine	1	1	19	-	-	-	-	-	-
Lascari	7	2	17	2	-	-	-	1	10
Lercara Friddi	22	8	209	105	-	-	-	1	1
Marineo	2	1	23	-	-	-	-	-	-
Mezzojuso	24	19	635	83	-	-	-	3	429
Monreale	40	28	1.001	294	-	-	-	3	1.437
Montelepre	19	12	377	62	-	-	-	2	41
Montemaggiore Belsito	57	44	1.519	735	-	-	-	1	24
Palazzo Adriano	65	35	835	471	-	-	-	-	-
Palermo	6	1	35	8	-	-	-	1	52
Partinico	26	16	143	4	-	-	-	1	24
Petralia Soprana	104	31	383	84	-	-	-	2	4
Petralia Sottana	32	11	546	125	-	-	-	1	4
Piana degli Albanesi	23	12	317	57	-	-	-	-	-
Polizzi Generosa	52	36	1.289	497	-	-	-	2	77
Pollina	70	8	142	16	-	-	-	2	17
Prizzi	65	40	1.162	149	-	-	-	2	12
Roccamena	7	4	112	46	-	-	-	-	-
Roccapalumba	36	17	1.044	404	-	-	-	1	3
San Cipirello	2	1	46	-	-	-	-	-	-
San Mauro Castelverde	211	125	4.376	2.496	-	-	-	6	180
Santa Cristina Gela	18	3	188	35	-	-	-	-	-
Santa Flavia	3	2	23	4	-	-	-	1	30
Sciara	16	13	313	88	-	-	-	-	-
Scillato	17	9	252	85	-	-	-	2	2
Sclafani Bagni	133	101	3.508	1.578	-	-	-	1	46

Tavola 4.14 - Aziende con allevamenti e aziende con bovini, bufalini, suini e relativo numero di capi per comune e zona altimetrica

COMUNI ZONE ALTIMETRICHE	Totale aziende	BOVINI		BUFALINI		SUINI	
		Aziende	CAPI	Aziende	CAPI	Aziende	Capi
			Totale		Totale		
			Di cui vacche		Di cui bufale		
Termini Imerese	25	14	339	57	-	-	-
Torretta	18	15	705	282	-	-	-
Trabia	7	4	150	43	-	-	-
Trappeto	7	3	37	7	-	-	-
Ustica	7	7	23	8	-	-	-
Valledolmo	23	12	335	137	-	-	5
Ventimiglia di Sicilia	22	20	399	43	-	-	-
Vicari	40	28	637	329	-	-	1
Villafrati	7	3	38	10	-	-	-
TOTALE	3.198	1.845	53.362	20.193	-	-	159
ZONE ALTIMETRICHE							
Montagna	2.000	1.126	35.021	13.955	-	-	116
Collina	1.151	691	18.094	6.207	-	-	41
Pianura	47	28	247	31	-	-	2
TOTALE	3.198	1.845	53.362	20.193	-	-	159

Tavola 4.15 - Aziende con ovini, caprini, equini, allevamenti avicoli e relativo numero di capi per comune e zona altimetrica

COMUNI	OVINI		CAPRINI		EQUINI		ALLEVAMENTI AVICOLI	
	Aziende	Capi	Aziende	Capi	Aziende	Capi	Aziende	Capi
Alia	45	2.478	4	61	18	42	18	261
Alimena	23	2.696	12	435	23	96	1	20
Aliminusa	9	480	1	15	-	-	-	-
Altavilla Milicia	2	80	-	-	-	-	-	-
Bagheria	1	183	1	84	-	-	2	830
Baucina	11	1.247	2	65	3	11	1	10
Belmonte Mezzagno	7	618	3	24	9	19	2	42
Bisacquino	4	309	2	8	6	15	1	4
Blufi	12	723	2	40	5	6	8	96
Bolognetta	4	631	2	4	5	55	5	107
Bompietro	13	1.478	6	69	12	45	14	997
Borgetto	4	750	-	-	-	-	-	-
Caccamo	75	4.557	17	538	18	28	21	438
Caltavuturo	16	2.735	8	263	10	22	-	-
Campofelice di Fitalia	6	914	-	-	1	15	-	-
Campofelice di Roccella	-	-	-	-	-	-	1	10.000
Campofiorito	10	64	3	13	8	15	28	389
Camporeale	3	320	1	10	-	-	-	-
Carini	3	515	3	236	2	2	3	35
Castelbuono	48	3.560	11	874	15	29	45	546
Casteldaccia	2	210	2	200	2	20	-	-
Castellana Sicula	12	892	2	16	7	44	-	-
Castronuovo di Sicilia	90	12.131	28	451	53	72	27	426
Cefala' Diana	2	196	1	20	-	-	1	5
Cefalu'	1	5	-	-	2	32	12	160
Cerda	13	412	-	-	5	16	10	143
Chiusa Sclafani	11	1.658	-	-	4	52	1	10
Ciminna	19	2.166	4	123	1	1	-	-
Collesano	72	5.972	29	1.280	22	115	50	930
Contessa Entellina	27	4.207	3	47	24	48	16	3.722
Corleone	37	5.157	5	139	17	156	-	-
Gangi	138	11.149	33	990	43	77	190	4.892
Geraci Siculo	47	2.663	35	2.296	13	38	1	800
Giardinello	-	-	1	5	-	-	-	-
Giuliana	25	2.527	8	69	10	12	13	215
Godrano	5	456	1	147	7	81	-	-
Gratteri	12	556	4	450	3	13	1	6.000
Isnello	29	961	15	1.628	3	9	8	73
Lascari	5	363	3	125	-	-	4	8.440
Lercara Friddi	8	902	5	125	5	8	6	105
Marineo	-	-	-	-	1	1	-	-
Mezzojuso	9	1.847	2	75	6	100	1	40
Misilmeri	1	200	-	-	-	-	1	55.000
Monreale	12	3.007	3	154	4	68	4	158
Montelepre	6	316	3	110	-	-	6	205
Montemaggiore Belsito	25	1.400	5	158	16	23	2	30
Palazzo Adriano	33	5.340	6	169	37	74	2	20
Palermo	1	1.223	1	209	-	-	5	22.610
Partinico	9	1.110	6	54	1	6	2	123
Petralia Soprana	37	1.617	12	116	11	26	58	647
Petralia Sottana	27	2.410	9	309	5	28	3	90
Piana degli Albanesi	7	1.160	-	-	5	35	-	-
Polizzi Generosa	28	2.955	8	229	12	44	7	225
Pollina	25	626	8	124	5	5	47	5.530
Prizzi	22	3.625	7	63	30	207	17	323
Roccamena	3	1.144	1	36	2	3	-	-
Roccapalumba	11	1.305	5	56	1	1	9	109
San Cipirello	-	-	-	-	-	-	1	5.000
San Mauro Castelverde	84	2.426	84	6.471	84	196	18	214
Santa Cristina Gela	15	1.848	4	61	1	1	-	-
Santa Flavia	1	82	1	35	-	-	-	-
Sciarra	4	505	1	145	2	8	-	-
Scillato	10	1.025	1	83	6	27	4	54
Sclafani Bagni	68	6.153	17	843	14	28	-	-
Termini Imerese	6	484	4	118	5	37	9	2.212
Torretta	1	80	1	12	1	15	-	-
Trabia	2	290	-	-	1	44	1	5.000

Tavola 4.15 - Aziende con ovini, caprini, equini, allevamenti avicoli e relativo numero di capi per comune e zona altimetrica

COMUNI	OVINI		CAPRINI		EQUINI		ALLEVAMENTI AVICOLI	
	Aziende	Capi	Aziende	Capi	Aziende	Capi	Aziende	Capi
Trappeto	4	626	4	27	-	-	-	-
Ustica	1	30	1	10	7	13	-	-
Valledolmo	13	1.285	2	12	3	4	-	-
Ventimiglia di Sicilia	5	623	-	-	-	-	-	-
Vicari	19	1.838	3	51	13	51	5	270
Villafrati	4	340	1	20	1	1	-	-
TOTALE	1.344	123.841	457	20.600	630	2.240	692	137.556
ZONE ALTIMETRICHE								
Montagna	898	76.946	326	17.048	429	1.355	451	15.531
Collina	431	43.906	119	3.252	193	866	234	99.292
Pianura	15	2.989	12	300	8	19	7	22.733
TOTALE	1.344	123.841	457	20.600	630	2.240	692	137.556

Tavola 4.16 - Persone per categoria di manodopera agricola, comune e zona altimetrica

COMUNI ZONE ALTIMETRICHE	FAMILIARI E PARENTI DEL CONDUTTORE					ALTRA MANODOPERA AZIENDALE				Totale generale
	Conduttore	Coniuge	Altri familiari del conduttore	Parenti del conduttore	Totale	DIRIGENTI E IMPIEGATI		OPERAI ED ASSIMILATI		
						A tempo indeter- minato	A tempo deter- minato	A tempo indeter- minato	A tempo deter- minato	
Alia	773	506	666	32	1.204	1	61	12	131	2.182
Alimena	433	207	156	1	364	-	4	3	30	834
Aliminusa	83	66	14	20	100	1	-	-	2	186
Altavilla Milicia	565	285	540	19	844	-	3	59	171	1.642
Altofonte	987	576	861	119	1.556	1	37	-	61	2.642
Bagheria	1.314	886	655	253	1.794	4	7	3	180	3.302
Balestrate	17	16	17	3	36	-	-	-	-	53
Baucina	247	163	200	14	377	-	10	3	6	643
Belmonte Mezzagno	1.173	961	910	307	2.178	2	21	8	309	3.691
Bisacchino	1.126	702	712	32	1.446	8	12	4	72	2.668
Blufi	281	179	240	4	423	1	-	-	14	719
Bolognetta	1.139	852	716	17	1.585	-	2	2	16	2.744
Bompietro	502	188	88	3	279	5	-	-	6	792
Borgetto	361	195	291	72	558	-	3	4	17	943
Caccamo	1.917	1.420	1.024	72	2.516	1	36	3	1.436	5.909
Caltavuturo	541	165	149	14	328	-	49	8	25	951
Campofelice di Fitalia	224	132	129	7	268	-	-	-	49	541
Campofelice di Roccella	417	54	463	32	549	-	3	5	105	1.079
Campofiorito	177	127	189	21	337	-	9	17	16	556
Camporeale	529	101	26	77	204	-	36	1	20	790
Capaci	120	7	33	-	40	-	-	-	-	160
Carini	868	260	915	19	1.194	3	6	4	4	2.079
Castelbuono	800	580	824	103	1.507	18	9	2	453	2.789
Casteldaccia	910	456	505	107	1.068	-	9	9	68	2.064
Castellana Sicula	571	423	504	11	938	1	4	2	81	1.597
Castronuovo di Sicilia	1.217	688	820	14	1.522	-	31	2	133	2.905
Cefala' Diana	218	134	212	3	349	-	-	-	-	567
Cefalu'	457	267	401	21	689	-	3	1	148	1.298
Cerda	555	430	431	35	896	-	4	1	124	1.580
Chiusa Sclafani	733	473	583	129	1.185	1	4	-	69	1.992
Ciminna	805	513	594	31	1.138	-	-	5	3	1.951
Cinisi	59	3	3	1	7	-	6	-	14	86
Collesano	794	547	678	54	1.279	-	9	7	103	2.192
Contessa Entellina	702	481	820	59	1.360	1	9	6	59	2.137
Corleone	2.116	1.431	2.256	195	3.882	-	21	5	281	6.305
Ficarazzi	240	140	190	36	366	-	4	2	23	635
Gangi	606	383	670	24	1.077	4	8	2	54	1.751
Geraci Siculo	507	301	222	15	538	1	6	4	239	1.295
Giardinello	292	7	1	1	9	-	5	-	79	385
Giuliana	697	445	478	71	994	-	1	-	189	1.881
Godrano	110	43	57	1	101	-	-	-	4	215
Gratteri	260	147	296	9	452	-	-	-	48	760
Isnello	372	230	356	76	662	-	12	-	182	1.228
Isola delle Femmine	2	1	2	-	3	-	-	-	-	5
Lascari	421	253	214	61	528	-	10	-	256	1.215
Lercara Friddi	402	289	301	34	624	-	9	1	35	1.071
Marineo	342	254	352	69	675	-	1	-	9	1.027
Mezzojuso	821	566	930	16	1.512	-	4	1	50	2.388
Misilmeri	2.434	1.636	1.576	253	3.465	-	50	11	184	6.144
Monreale	2.945	1.375	1.738	307	3.420	3	222	118	1.292	8.000
Montelepre	588	417	312	19	748	-	3	1	105	1.445
Montemaggiore Belsito	486	242	257	13	512	-	3	2	5	1.008
Palazzo Adriano	581	338	456	166	960	-	27	3	29	1.600
Palermo	707	258	410	72	740	12	111	18	204	1.792
Partinico	2.729	1.406	1.535	126	3.067	-	123	7	327	6.253
Petralia Soprana	633	281	300	36	617	-	11	-	19	1.280
Petralia Sottana	1.074	567	451	45	1.063	4	23	3	162	2.329
Piana degli Albanesi	625	448	660	26	1.134	1	15	1	109	1.885
Polizzi Generosa	687	345	370	87	802	2	26	3	229	1.749
Pollina	564	385	349	94	828	-	11	2	120	1.525
Prizzi	1.187	721	656	5	1.382	1	10	4	30	2.614
Roccamena	359	279	349	48	676	-	12	2	75	1.124
Roccapalumba	437	292	411	38	741	2	9	1	13	1.203
San Cipirello	574	375	385	5	765	4	10	3	301	1.657
San Giuseppe Jato	812	644	798	189	1.631	-	73	2	75	2.593
San Mauro Castelverde	811	562	710	30	1.302	4	17	1	469	2.604
Santa Cristina Gela	217	118	167	19	304	-	-	-	100	621

Tavola 4.16 - Persone per categoria di manodopera agricola, comune e zona altimetrica

COMUNI ZONE ALTIMETRICHE	FAMILIARI E PARENTI DEL CONDUTTORE					ALTRA MANODOPERA AZIENDALE				Totale generale
	Conduttore	Coniuge	Altri familiari del conduttore	Parenti del conduttore	Totale	DIRIGENTI E IMPIEGATI		OPERAI ED ASSIMILATI		
						A tempo indeter- minato	A tempo deter- minato	A tempo indeter- minato	A tempo deter- minato	
Santa Flavia	344	155	181	37	373	-	8	14	59	798
Sciara	551	351	625	9	985	-	13	2	202	1.753
Scillato	190	36	55	1	92	-	67	-	33	382
Sclafani Bagni	547	392	347	32	771	5	4	4	372	1.703
Termini Imerese	3.059	2.349	3.065	524	5.938	1	13	9	247	9.267
Terrasini	116	10	14	-	24	-	1	2	80	223
Torretta	333	163	184	68	415	-	7	-	55	810
Trabia	569	386	432	116	934	-	7	-	88	1.598
Trappeto	145	101	92	39	232	-	6	-	16	399
Ustica	10	5	16	-	21	-	-	-	-	31
Valledolmo	386	11	28	1	40	-	3	-	6	435
Ventimiglia di Sicilia	522	341	337	14	692	-	5	2	11	1.232
Vicari	716	505	701	39	1.245	-	4	-	109	2.074
Villabate	117	100	161	13	274	-	6	-	41	438
Villafrati	599	424	608	73	1.105	-	6	2	59	1.771
TOTALE	55.457	33.551	40.430	4.858	78.839	92	1.374	403	10.600	146.765
ZONE ALTIMETRICHE										
Montagna	15.249	8.939	11.128	964	21.031	41	401	64	3.088	39.874
Collina	36.127	22.576	26.867	3.605	53.048	39	722	310	6.821	97.067
Pianura	4.081	2.036	2.435	289	4.760	12	251	29	691	9.824
TOTALE	55.457	33.551	40.430	4.858	78.839	92	1.374	403	10.600	146.765

Tavola 4.17 - Giornate di lavoro aziendale per categoria di manodopera agricola, comune e zona altimetrica

COMUNI ZONE ALTIMETRICHE	FAMILIARI E PARENTI DEL CONDUTTORE					ALTRA MANODOPERA AZIENDALE				Totale generale
	Conduttore	Coniuge	Altri familiari del conduttore	Parenti del conduttore	Totale	DIRIGENTI E IMPIEGATI		OPERAI ED ASSIMILATI		
						A tempo indeter- minato	A tempo deter- minato	A tempo indeter- minato	A tempo deter- minato	
Alia	30.372	2.955	3.803	633	7.391	151	794	1.516	6.224	46.448
Alimena	17.663	1.816	1.101	360	3.277	-	503	453	2.660	24.556
Aliminusa	3.415	660	345	630	1.635	10	-	-	161	5.221
Altavilla Milicia	19.659	2.284	3.919	475	6.678	-	45	2.332	7.563	36.277
Altofonte	32.024	7.850	9.010	3.418	20.278	10	690	-	1.324	54.326
Bagheria	26.808	4.556	5.999	3.963	14.518	620	130	525	8.947	51.548
Balestrate	1.027	92	136	461	689	-	-	-	-	1.716
Baucina	12.259	713	2.314	300	3.327	-	170	70	118	15.944
Belmonte Mezzagno	39.731	7.432	8.714	10.207	26.353	512	1.108	288	10.466	78.458
Bisacchino	27.652	7.155	4.511	400	12.066	2.328	474	1.248	3.259	47.027
Blufi	6.335	1.885	339	46	2.270	2	-	-	936	9.543
Bolognetta	26.981	4.416	2.632	406	7.454	-	20	30	1.100	35.585
Bompietro	9.520	1.614	2.235	303	4.152	50	-	-	901	14.623
Borgetto	11.110	2.372	1.906	1.722	6.000	-	314	229	854	18.507
Caccamo	57.434	8.858	5.912	1.849	16.619	10	937	280	18.614	93.894
Caltavuturo	31.846	4.464	4.469	606	9.539	-	3.696	809	3.149	49.039
Campofelice di Fitalia	7.434	1.207	75	114	1.396	-	-	-	415	9.245
Campofelice di Roccella	15.832	1.504	1.405	1.325	4.234	-	75	634	4.361	25.136
Campofiorito	6.633	1.220	1.082	713	3.015	-	15	171	4.371	14.205
Camporeale	30.071	2.504	716	4.983	8.203	-	4.229	51	1.027	43.581
Capaci	6.893	490	2.185	-	2.675	-	-	-	-	9.568
Carini	42.871	4.037	1.889	362	6.288	171	442	220	583	50.575
Castelbuono	39.544	6.969	4.828	3.491	15.288	1.980	249	624	10.654	68.339
Casteldaccia	29.595	5.838	6.022	1.800	13.660	-	198	704	2.567	46.724
Castellana Sicula	14.381	2.284	1.055	95	3.434	10	157	112	9.575	27.669
Castronuovo di Sicilia	76.826	11.850	12.612	1.254	25.716	-	2.862	7	8.115	113.526
Cefala' Diana	6.061	807	817	212	1.836	-	-	-	-	7.897
Cefalu'	17.422	4.681	2.460	788	7.929	-	122	160	1.801	27.434
Cerda	46.214	8.441	6.150	1.369	15.960	-	305	51	9.746	72.276
Chiusa Sclafani	25.291	6.658	2.263	2.082	11.003	10	173	-	1.924	38.401
Ciminna	16.484	1.608	1.912	405	3.925	-	-	564	207	21.180
Cinisi	4.915	650	195	60	905	-	530	-	398	6.748
Collesano	55.078	9.387	7.337	2.945	19.669	-	322	879	6.980	82.928
Contessa Entellina	57.871	13.009	8.829	2.949	24.787	10	2.095	616	9.702	95.081
Corleone	69.257	10.044	14.416	6.229	30.689	-	491	516	14.820	115.773
Ficarazzi	4.233	889	1.645	758	3.292	-	105	141	1.122	8.893
Gangi	55.415	3.095	3.929	1.690	8.714	214	782	210	5.137	70.472
Geraci Siculo	35.584	2.457	3.241	1.015	6.713	10	375	347	6.140	49.169
Giardinello	5.162	60	3	365	428	-	69	-	1.458	7.117
Giuliana	24.605	7.067	4.431	2.207	13.705	-	312	-	2.450	41.072
Godrano	4.097	226	384	10	620	-	-	-	204	4.921
Gratteri	14.458	3.171	2.456	271	5.898	-	-	-	1.685	22.041
Isnello	15.461	3.070	2.629	1.580	7.279	-	124	-	1.450	24.314
Isola delle Femmine	415	-	-	-	-	-	-	-	-	415
Lascari	18.585	4.322	1.827	2.016	8.165	-	137	-	3.893	30.780
Lercara Friddi	15.531	1.283	1.782	852	3.917	-	122	100	407	20.077
Marineo	8.522	1.195	967	1.175	3.337	-	10	-	256	12.125
Mezzojuso	18.682	3.064	2.924	252	6.240	-	1.200	20	11.332	37.474
Misilmeri	58.723	11.923	10.920	6.832	29.675	-	1.454	707	5.098	95.657
Monreale	144.752	22.535	31.849	13.632	68.016	254	8.341	7.282	53.867	282.512
Montelepre	12.504	5.950	4.887	365	11.202	-	46	60	1.859	25.671
Montemaggiore Belsito	16.898	1.591	1.918	443	3.952	-	40	200	358	21.448
Palazzo Adriano	27.891	7.660	7.686	5.063	20.409	-	1.627	235	2.106	52.268
Palermo	36.090	8.897	9.813	3.154	21.864	1.835	5.964	3.108	13.698	82.559
Partinico	89.161	16.528	19.778	3.927	40.233	-	4.285	256	14.300	148.235
Petralia Soprana	27.780	4.995	5.482	1.339	11.816	-	780	-	1.015	41.391
Petralia Sottana	22.957	3.589	2.675	743	7.007	40	949	675	5.063	36.691
Piana degli Albanesi	14.816	1.098	2.302	299	3.699	10	726	160	6.422	25.833
Polizzi Generosa	27.683	7.639	4.807	2.941	15.387	202	1.344	303	7.001	51.920
Pollina	31.949	7.973	4.385	2.823	15.181	-	220	16	3.149	50.515
Prizzi	31.219	4.983	3.991	321	9.295	10	692	466	3.342	45.024
Roccamena	13.913	2.964	2.644	1.832	7.440	-	609	380	7.943	30.285
Roccapalumba	22.683	1.866	4.076	1.069	7.011	285	550	300	1.700	32.529
San Cipirello	18.139	2.020	2.184	193	4.397	40	153	450	2.402	25.581
San Giuseppe Jato	24.060	4.126	4.055	8.038	16.219	-	4.965	155	6.459	51.858
San Mauro Castelverde	46.227	8.043	6.142	1.454	15.639	1.140	891	260	30.101	94.258
Santa Cristina Gela	8.638	935	3.101	1.115	5.151	-	-	-	4.372	18.161

Tavola 4.17 - Giornate di lavoro aziendale per categoria di manodopera agricola, comune e zona altimetrica

COMUNI ZONE ALTIMETRICHE	FAMILIARI E PARENTI DEL CONDUTTORE					ALTRA MANODOPERA AZIENDALE				Totale generale
	Conduttore	Coniuge	Altri familiari del conduttore	Parenti del conduttore	Totale	DIRIGENTI E IMPIEGATI		OPERAI ED ASSIMILATI		
						A tempo indeter- minato	A tempo deter- minato	A tempo indeter- minato	A tempo deter- minato	
Santa Flavia	11.212	2.331	2.111	795	5.237	-	45	651	818	17.963
Sciara	26.916	1.274	2.678	503	4.455	-	573	302	5.561	37.807
Scillato	14.597	1.708	2.832	15	4.555	-	2.222	-	2.887	24.261
Sclafani Bagni	47.509	6.376	5.017	1.658	13.051	1.258	332	1.248	28.811	92.209
Termini Imerese	101.137	22.191	15.999	14.789	52.979	10	569	1.730	9.694	166.119
Terrasini	1.089	20	45	-	65	-	5	25	592	1.776
Torretta	12.255	2.443	3.201	1.315	6.959	-	490	-	2.524	22.228
Trabia	19.280	4.727	2.951	3.237	10.915	-	530	-	2.473	33.198
Trappeto	7.910	2.072	1.663	1.982	5.717	-	490	-	1.323	15.440
Ustica	2.035	370	1.625	-	1.995	-	-	-	-	4.030
Valledolmo	10.424	291	1.377	15	1.683	-	355	-	714	13.176
Ventimiglia di Sicilia	19.209	3.157	2.143	476	5.776	-	204	204	394	25.787
Vicari	24.808	2.842	2.764	1.222	6.828	-	226	-	2.295	34.157
Villabate	1.048	150	416	129	695	-	111	-	1.423	3.277
Villafrati	16.999	3.942	3.942	2.397	10.281	-	44	252	697	28.273
TOTALE	2.135.770	361.418	341.270	153.262	855.950	11.182	64.214	33.332	419.517	3.519.965
ZONE ALTIMETRICHE										
Montagna	715.504	106.847	103.086	33.811	243.744	5.015	19.084	8.407	155.531	1.147.285
Collina	1.277.673	225.553	203.063	109.040	537.656	4.332	34.170	21.395	231.528	2.106.754
Pianura	142.593	29.018	35.121	10.411	74.550	1.835	10.960	3.530	32.458	265.926
TOTALE	2.135.770	361.418	341.270	153.262	855.950	11.182	64.214	33.332	419.517	3.519.965

Tavola 4.18 - Aziende che utilizzano mezzi meccanici in complesso e relativo numero di mezzi di proprietà dell'azienda per comune e zona altimetrica

COMUNI ZONE ALTIMETRICHE	TOTALE			AZIENDE CON MEZZI DI PROPRIETÀ				
	Aziende con mezzi	Aziende con mezzi forniti da terzi	Aziende con mezzi in proprietà	Totale	TRATTRICI		MOTOCOLTIVATORI, MOTOZAPPE, MOTOFRESATRICI E MOTOFALCIATRICI	
					Aziende	Mezzi	Aziende	Mezzi
Alia	546	199	14	406	96	119	359	369
Alimena	303	220	6	173	56	94	129	142
Aliminusa	74	51	3	48	11	17	43	43
Altavilla Milicia	446	219	5	240	4	4	221	228
Altofonte	852	89	16	792	11	13	753	859
Bagheria	636	135	16	501	8	10	490	521
Balestrate	15	9	-	9	1	1	7	7
Baucina	213	106	2	161	40	42	154	163
Belmonte Mezzagno	811	123	180	689	9	9	686	765
Bisacchino	1.074	762	126	504	144	173	441	450
Blufi	230	202	2	82	23	29	72	77
Bolognetta	1.092	529	16	674	52	58	659	669
Bompietro	495	438	19	143	37	56	127	142
Borgetto	303	129	75	195	65	74	163	169
Caccamo	1.766	1.278	37	1.094	284	323	946	1.009
Caltavuturo	312	100	20	257	96	138	217	241
Campofelice di Fitalia	197	174	9	50	34	47	22	23
Campofelice di Roccella	244	3	-	241	3	5	241	356
Campofiorito	160	90	1	103	34	58	90	98
Camporeale	500	315	30	306	196	228	184	191
Capaci	115	52	16	63	-	-	63	101
Carini	503	12	11	487	8	10	472	487
Castelbuono	636	418	13	297	30	39	269	293
Casteldaccia	801	113	51	677	6	7	673	697
Castellana Sicula	468	353	19	218	68	124	192	208
Castronuovo di Sicilia	1.117	821	50	684	330	429	484	547
Cefala' Diana	199	117	1	109	20	24	98	106
Cefalu'	349	64	10	295	3	6	281	326
Cerda	519	412	4	336	69	89	301	393
Chiusa Sclafani	673	523	8	199	59	74	158	183
Ciminna	793	691	40	264	79	96	233	247
Cinisi	43	12	2	30	14	14	16	17
Collesano	737	440	6	399	191	218	331	344
Contessa Entellina	632	469	25	373	253	363	193	207
Corleone	2.027	1.506	233	1.097	593	750	805	853
Ficarazzi	230	6	23	230	1	1	53	53
Gangi	563	473	11	311	145	195	259	350
Geraci Siculo	438	372	4	167	67	84	135	145
Giardinello	283	126	3	172	172	180	-	-
Giuliana	680	519	25	335	125	162	283	287
Godrano	101	58	-	46	12	17	36	37
Gratteri	225	115	-	157	11	13	154	168
Isnello	237	151	9	99	5	6	94	95
Lascari	402	111	9	292	12	12	289	356
Lercara Friddi	369	288	17	199	73	115	170	187
Marineo	325	148	20	251	44	55	240	248
Mezzojuso	750	552	11	273	56	59	227	229
Misilmeri	1.657	188	40	1.454	8	11	1.434	1.470
Monreale	2.677	1.098	309	2.132	1.658	2.158	906	1.013
Montelepre	524	182	6	405	36	38	389	406
Montemaggiore Belsito	436	48	271	323	98	105	254	258
Palazzo Adriano	542	413	21	224	125	152	161	174
Palermo	501	64	27	451	12	20	393	425
Partinico	2.419	431	114	2.084	656	717	1.743	1.816
Petralia Soprana	590	527	14	304	109	136	280	340
Petralia Sottana	562	309	31	372	116	207	318	345
Piana degli Albanesi	539	257	2	362	54	80	306	314
Polizzi Generosa	583	207	7	485	119	187	426	490
Pollina	404	210	13	248	11	13	245	286
Prizzi	1.153	802	36	664	106	136	626	636
Roccamena	357	270	31	195	178	289	46	46
Roccapalumba	362	179	10	266	65	97	242	286
San Cipirello	546	367	3	305	247	316	104	104
San Giuseppe Jato	778	199	41	659	565	702	342	385
San Mauro Castelverde	419	137	7	310	67	77	280	370
Santa Cristina Gela	193	151	15	58	10	12	54	54
Santa Flavia	217	71	5	148	4	5	141	146

Tavola 4.18 - Aziende che utilizzano mezzi meccanici in complesso e relativo numero di mezzi di proprietà dell'azienda per comune e zona altimetrica

COMUNI ZONE ALTIMETRICHE	TOTALE			AZIENDE CON MEZZI DI PROPRIETÀ				
	Aziende con mezzi	Aziende con mezzi forniti da terzi	Aziende con mezzi in proprietà	Totale	TRATTRICI		MOTOCOLTIVATORI, MOTOZAPPE, MOTOFRESATRICI E MOTOFALCIATRICI	
					Aziende	Mezzi	Aziende	Mezzi
Sciara	449	154	44	407	187	212	368	424
Scillato	112	9	25	108	21	32	101	120
Sclafani Bagni	461	369	18	308	188	258	225	256
Termini Imerese	2.849	1.414	61	1.773	100	115	1.749	1.845
Terrasini	85	63	44	44	44	44	-	-
Torretta	150	11	-	140	29	32	128	136
Trabia	444	84	4	365	7	7	363	399
Trappeto	129	17	-	118	42	45	110	116
Ustica	9	1	-	9	2	2	9	13
Valledolmo	282	33	2	280	121	137	203	214
Ventimiglia di Sicilia	487	236	18	317	109	120	274	297
Vicari	557	379	36	290	109	142	215	236
Villabate	111	5	1	106	-	-	17	17
Villafraati	596	460	56	366	94	114	343	374
TOTALE	46.664	23.438	2.510	30.808	8.947	11.358	25.308	27.497
ZONE ALTIMETRICHE								
Montagna	12.547	7.860	811	7.516	2.714	3.559	6.209	6.853
Collina	30.618	14.982	1.490	20.241	5.475	6.969	16.767	18.197
Pianura	3.499	596	209	3.051	758	830	2.332	2.447
TOTALE	46.664	23.438	2.510	30.808	8.947	11.358	25.308	27.497

Tavola 4.18 - Aziende che utilizzano mezzi meccanici in complesso e relativo numero di mezzi di proprietà dell'azienda per comune e zona altimetrica

COMUNI ZONE ALTIMETRICHE	AZIENDE CON MEZZI DI PROPRIETÀ								
	MIETITREBBIATRICI		MACCHINE PER RACCOLTA COMPLETAMENTE AUTOMATIZZATA		APPARECCHI PER L'IRRORAZIONE DI PRODOTTI FITOIATRICI		MACCHINE PER LA FERTILIZZAZIONE		ALTRI MEZZI MECCA- NICI
	Aziende	Mezzi	Aziende	Mezzi	Aziende	Mezzi	Aziende	Mezzi	Aziende
Alia	5	6	-	-	8	9	8	8	1
Alimena	10	13	-	-	30	31	37	38	22
Aliminusa	-	-	-	-	-	-	-	-	-
Altavilla Milicia	-	-	-	-	45	45	1	1	10
Altofonte	5	5	-	-	3	3	1	1	42
Bagheria	1	1	-	-	74	75	1	1	12
Balestrate	-	-	-	-	4	4	1	1	-
Baucina	3	3	1	1	-	-	28	28	23
Belmonte Mezzagno	1	1	-	-	2	2	-	-	-
Bisacquino	4	4	4	8	72	75	82	83	131
Blufi	-	-	-	-	2	2	9	9	10
Bolognetta	1	1	1	1	4	4	17	17	35
Bompietro	3	3	-	-	29	30	29	30	27
Borgetto	2	2	1	1	7	7	1	1	1
Caccamo	12	14	1	1	142	143	133	133	163
Caltavuturo	7	7	-	-	11	13	18	19	1
Campofelice di Fitalia	2	2	1	1	3	3	19	19	12
Campofelice di Roccella	-	-	-	-	-	-	-	-	-
Campofiorito	1	1	1	1	1	1	1	1	-
Camporeale	4	4	1	1	89	94	88	89	1
Capaci	-	-	-	-	-	-	-	-	-
Carini	-	-	-	-	1	1	-	-	7
Castelbuono	-	-	-	-	2	2	1	4	22
Casteldaccia	1	1	-	-	12	12	2	2	3
Castellana Sicula	6	7	9	13	22	28	42	50	30
Castronuovo di Sicilia	9	9	2	3	49	57	118	126	175
Cefala' Diana	1	1	-	-	2	2	6	6	3
Cefalu'	-	-	1	1	-	-	4	4	17
Cerda	2	2	1	1	3	3	2	2	1
Chiusa Sclafani	-	-	2	2	13	14	13	17	21
Ciminna	3	3	3	4	42	43	50	50	20
Cinisi	-	-	-	-	-	-	-	-	-
Collesano	7	7	-	-	3	3	5	5	7
Contessa Entellina	2	2	3	3	155	196	166	173	214
Corleone	26	26	-	-	396	425	470	478	436
Ficarazzi	-	-	-	-	229	237	1	1	1
Gangi	11	11	4	6	11	12	72	73	43
Geraci Siculo	1	1	-	-	1	1	12	13	-
Giardinello	-	-	-	-	-	-	-	-	-
Giuliana	3	3	-	-	67	79	70	70	111
Godrano	-	-	-	-	1	1	4	4	5
Gratteri	-	-	-	-	1	2	1	1	-
Isnello	-	-	-	-	-	-	-	-	5
Lascari	-	-	-	-	1	1	-	-	-
Lercara Friddi	7	8	1	1	11	14	39	40	36
Marineo	-	-	1	1	5	5	19	19	29
Mezzojuso	5	5	1	1	10	10	36	36	7
Misilmeri	-	-	-	-	88	88	42	42	13
Monreale	82	83	18	19	286	355	319	332	283
Montelepre	-	-	-	-	-	-	-	-	-
Montemaggiore Belsito	5	5	-	-	1	1	8	9	1
Palazzo Adriano	1	1	-	-	13	13	38	38	90
Palermo	1	1	-	-	19	19	5	6	86
Partinico	5	5	-	-	91	91	63	63	1
Petralia Soprana	1	1	3	3	10	12	53	54	53
Petralia Sottana	18	19	10	12	45	50	65	68	17
Piana degli Albanesi	3	3	-	-	5	6	4	4	24
Polizzi Generosa	24	24	-	-	13	14	32	35	54
Pollina	-	-	-	-	-	-	1	1	1
Prizzi	6	6	-	-	22	22	57	57	22
Roccamena	17	18	-	-	163	167	162	167	-
Roccapalumba	7	9	-	-	24	27	29	29	4
San Cipirello	-	-	-	-	226	241	224	224	39
San Giuseppe Jato	5	5	-	-	382	422	255	271	71
San Mauro Castelverde	-	-	1	1	1	1	2	2	11
Santa Cristina Gela	-	-	-	-	-	-	-	-	-
Santa Flavia	-	-	-	-	2	2	-	-	7

Tavola 4.18 - Aziende che utilizzano mezzi meccanici in complesso e relativo numero di mezzi di proprietà dell'azienda per comune e zona altimetrica

COMUNI ZONE ALTIMETRICHE	AZIENDE CON MEZZI DI PROPRIETÀ								
	MIETITREBBIATRICI		MACCHINE PER RACCOLTA COMPLETAMENTE AUTOMATIZZATA		APPARECCHI PER L'IRRORAZIONE DI PRODOTTI FITOIATRICI		MACCHINE PER LA FERTILIZZAZIONE		ALTRI MEZZI MECCA- NICI
	Aziende	Mezzi	Aziende	Mezzi	Aziende	Mezzi	Aziende	Mezzi	Aziende
Sciara	1	1	-	-	129	130	38	39	83
Scillato	-	-	-	-	1	2	1	1	1
Sclafani Bagni	4	4	3	4	3	3	15	16	14
Termini Imerese	-	-	2	2	8	8	2	3	3
Terrasini	-	-	-	-	-	-	-	-	-
Torretta	-	-	-	-	2	2	2	3	-
Trabia	1	1	1	1	12	12	-	-	12
Trappeto	-	-	-	-	51	51	8	8	20
Ustica	-	-	-	-	1	1	-	-	-
Valledolmo	1	1	-	-	1	1	-	-	2
Ventimiglia di Sicilia	1	1	-	-	-	-	22	23	7
Vicari	7	8	1	1	32	34	35	36	50
Villabate	-	-	-	-	105	111	1	1	-
Villafraati	3	3	-	-	7	7	22	22	16
TOTALE	338	352	78	94	3.306	3.582	3.112	3.207	2.669
ZONE ALTIMETRICHE									
Montagna	132	135	32	42	615	672	1.022	1.061	990
Collina	200	211	46	52	2.191	2.396	2.011	2.066	1.571
Pianura	6	6	-	-	500	514	79	80	108
TOTALE	338	352	78	94	3.306	3.582	3.112	3.207	2.669

Glossario

Abitazioni situate nell'azienda – Tutte le abitazioni comprese nel perimetro aziendale. Per abitazione si intende un insieme di vani o anche un vano solo, destinato funzionalmente ad uso abitazione, che dispone di un ingresso indipendente su strada, pianerottolo, cortile, terrazza, ballatoio e simili. Sono esclusi i locali che non hanno le caratteristiche proprie delle abitazioni (roulotte, carrozzoni, cantine, magazzini, ecc.) anche se risultano occupati di fatto da una o più famiglie. Una abitazione è considerata occupata quando in essa abitano una o più persone ivi aventi la loro dimora abituale anche se temporaneamente assenti alla data del censimento.

Agrumi – Arancio, mandarino, clementina e i suoi ibridi, limone, altri agrumi (arancio amaro o melangolo, bergamotto, cedro, chinotto, kumquat, limetta, pompelmo).

Alimentazione automatizzata del bestiame (impianti per l') – Apparecchiature rappresentate essenzialmente dagli alimentatori automatici (a coclea, a nastro o a catena fissa) fissi o mobili con strutture metalliche o di legno, utilizzati per la distribuzione automatica degli alimenti agli animali che consistono in uno o più trasportatori che prelevano il foraggio o i mangimi da una tramoggia oppure direttamente dai silos e li trasportano in una canaletta parallela alla mangiatoia.

Allevamenti – I dati sulla consistenza degli allevamenti fanno riferimento a tutti i capi di bestiame che alla data del censimento si trovavano presso l'azienda sia che si trattasse di bestiame in dotazione dell'azienda stessa, sia che si trattasse di bestiame affidato o da essa allevato. Sono inclusi i capi temporaneamente assenti per transumanza, pascolo, ecc. sono esclusi gli animali di passaggio (es.: femmine presenti per la monta).

Allevamenti avicoli

Polli da carne – compresi i giovani capi destinati alla produzione di carne.

Galline da uova – Galline che hanno già cominciato a deporre uova e giovani capi destinati alla produzione di uova.

Allevamenti (altri) – Allevamenti di anatre, lumache, lombrichi, rane, cervidi.

Ammendante organico – Prodotto di diverso tipo la cui funzione principale è quella di modificare e migliorare le caratteristiche fisiche del terreno (ammendante animale idrolizzato, vegetale composto, vegetale fermentato, vegetale semplice, torboso composto, leonardite, torba acida, ecc.).

Approvvigionamento dell'acqua irrigua – L'approvvigionamento dell'acqua irrigua è considerato: fonte di approvvigionamento, quando l'azienda si approvvigiona per derivazione diretta da corsi d'acqua superficiali, senza essere soggetta a vincoli per quanto riguarda le modalità di presa e di utilizzazione dell'acqua o mediante pozzi, fontanili, ecc. situati nel proprio fondo;

- *da consorzi di irrigazione e bonifica* quando l'azienda si approvvigiona di acqua attraverso consorzi di irrigazione e bonifica che servono per lo più un complesso organizzato di aziende;
- *da altre aziende agricole*;
- *in altra forma*, quando l'azienda si approvvigiona d'acqua attraverso imprese private non agricole, ecc..

Aratura – Fondamentale tecnica di lavorazione che consiste nel ribaltare una fetta di terreno dopo aver proceduto al suo distacco dal suolo con lo scopo della distruzione della vegetazione preesistente, dell'incorporamento di concimi, dell'aumento dell'areazione permeabilità e dei fenomeni ad essa collegati.

Area protetta – Ecosistema tutelato per conservare la biodiversità che lo caratterizza, con l'obiettivo di uno sviluppo sostenibile del territorio.

Aree boscate a turno breve – Superfici a bosco in cui il periodo tra l'impianto degli alberi ed il taglio del prodotto (escludendo le normali operazioni di sfoltitura) non supera i 15 anni.

Artigianato – Attività artigianali esercitate dal conduttore, dai membri della sua famiglia o da manodopera non familiare a condizione che essi siano addetti anche ai lavori agricoli.

Aspersione – Metodo che prevede l'aspersione dell'acqua con apparecchiature che simulano la pioggia naturale. Esso prevede una serie di tubi, una pompa che fornisce pressione all'acqua e uno o più irrigatori che distribuiscono l'acqua sul terreno. Gli impianti possono essere fissi, semifissi o mobili. La pressione idrica e la gittata degli irrigatori possono variare sensibilmente.

Associazioni di produttori – Associazioni costituite per iniziativa dei produttori stessi allo scopo di:

- promuovere la concentrazione dell'offerta e la regolarizzazione dei prezzi nella fase della produzione per uno o più prodotti agricoli;
- mettere a disposizione dei produttori associati mezzi tecnici adeguati per il condizionamento e la commercializzazione dei prodotti in questione.

Attività di agriturismo – Attività turistica svolta in locali rurali, nei quali viene dato alloggio a turisti da imprenditori agricoli.

Attività remunerativa extraziendale – Qualsiasi attività esercitata al di fuori dell'azienda e che ha come corrispettivo una remunerazione. Sono comprese eventuali attività remunerative che possono essere esercitate sull'azienda stessa o in un'altra impresa agricola (gestione di un terreno da campeggio, affitto di alloggi a turisti), oppure in una impresa non agricola appartenente al conduttore.

Avvicendamento libero – La successione di colture diverse sullo stesso terreno viene decisa annualmente.

Azienda agricola, forestale e zootecnica – L'unità tecnico-economica costituita da terreni, anche in appezzamenti non contigui, ed eventualmente da impianti ed attrezzature varie, in cui si attua la produzione agraria, forestale e zootecnica ad opera di un conduttore, cioè persona fisica, società od ente che ne sopporta il rischio sia da solo (conduttore coltivatore e conduttore con salariati e/o compartecipanti), sia in associazione ad un mezzadro o colono parziario.

Azienda senza terreno agrario – Per *terreno agrario* si intende la superficie dell'azienda destinata alla pratica delle varie colture o che potrebbe essere ad esse destinata mediante l'impiego di mezzi normalmente disponibili presso un'azienda agricola. Non è terreno agrario la superficie costituita da aree occupate da fabbricati, cortili, strade poderali, ecc.

Le *aziende senza terreno agrario* sono quelle zootecniche nelle quali si attua esclusivamente l'allevamento di bestiame e le aziende che utilizzano terreni pascolativi appartenenti a Comuni, ad altri enti pubblici o a privati senza che i terreni stessi si configurino come elementi costitutivi delle aziende stesse.

Le aziende che praticano la coltivazione di funghi in grotte, sotterranei ed appositi edifici sono assimilate a quelle con terreno agrario.

Barbatelle – Giovani piante di vite, innestate e non, prima del loro impianto definitivo.

Boschi – Superfici coperte da alberi e/o arbusti forestali, il cui prodotto principale è il legno. Sono considerati boschi anche i terreni il cui suolo occupato dalle piante forestali viene parzialmente utilizzato per coltivazioni erbacee aventi carattere accessorio o marginale. Sono compresi i vivai forestali destinati al fabbisogno aziendale. Sono esclusi i castagneti da frutto e le pioppete.

Bosco misto – Quando non possiede le caratteristiche del bosco puro.

Bosco puro – Quando le piante di una singola specie legnosa rappresentano, a maturità, almeno i 9/10 della superficie.

Bovini

— *Maschi:*

- *da riproduzione*, costituiti dai torelli (bovini interi destinati alla riproduzione) e dai tori (bovini interi già adibiti alla riproduzione naturale od impiegati per la fecondazione artificiale) compresi i tori riformati, cioè al termine della loro carriera riproduttiva;
- *da macello*, costituiti dai vitelli, vitelloni, manzetti o manzi e buoi destinati alla produzione di carne;

— *Femmine:*

- *da allevamento*: bovine che non hanno mai partorito anche se gravide alla data del censimento o che sono allevate per la riproduzione;
- *da macello*: bovine che non hanno mai partorito e che vengono allevate per essere macellate;
- *vacche da latte* (comprese le vacche da latte e carne): vacche (bovine che hanno già partorito almeno una volta), che, per razza o attitudine, sono adibite esclusivamente o prevalentemente alla produzione di latte destinato al consumo umano o alla trasformazione in prodotti lattiero-caseari. Sono comprese le vacche da latte riformate o al termine della loro carriera economica;
- *altre vacche* (da carne e/o da lavoro): bovine che hanno già partorito almeno una volta, ma che sono allevate per la produzione di vitelli o vengono adibite per il lavoro o ad entrambe le funzioni economiche e il cui latte, di norma, non è

destinato né al consumo umano diretto né alla trasformazione in prodotti lattiero-caseari. Sono comprese le altre vacche riformate o al termine della loro carriera economica.

Burro – Prodotto avente un tenore di materie grasse del latte, uguale o superiore all'80%, ma inferiore al 90%, un tenore massimo di acqua del 16% ed un massimo del 2% di materie secche e non grasse del latte.

Capo azienda – Persona che di fatto gestisce l'azienda e cioè la persona fisica che assicura la gestione corrente e quotidiana dell'azienda. Si ha la gestione quotidiana dell'azienda anche quando l'attività è assicurata per un limitato numero di mesi, come ad esempio, nelle aziende specializzate per la viticoltura, olivicoltura, ecc.. Il capo azienda è in genere il conduttore stesso, ma può essere una diversa persona, qualora il conduttore stesso abbia affidato la gestione dell'azienda ad altra persona, per esempio ad un membro della famiglia. Per ciascuna azienda si considera capo azienda esclusivamente una persona. Se più persone partecipano alla gestione corrente e quotidiana dell'azienda, è considerato capo azienda la persona che reca il maggior contributo alla gestione dell'azienda. Qualora tale contributo alla gestione si è ripartito in maniera uguale tra due o più persone, di queste è considerata capo azienda la più avanzata in età. Il mezzadro è da considerarsi come capo azienda ed analogamente il soccidario per le aziende a soccida.

Caprini – Gruppo di mammiferi artiodattili ruminanti della specie Capra.

- *Capre che hanno già figliato*: femmine che hanno già figliato anche una volta, anche se alla data della rilevazione sono a riposo o stanno allattando. In questa categoria devono essere comprese anche le femmine riformate al termine della loro carriera economica.
- *Capre montate per la prima volta*: femmine di meno di un anno che non hanno ancora figliato.
- *Altri caprini*: capretti (maschi e femmine di età inferiore ad un anno), maschi di più di un anno compresi i riproduttori e femmine di età superiore ad un anno che non hanno mai partorito (non comprese nelle capre).

Caseifici – Comprendono:

- a) le imprese o stabilimenti - compresi gli enti cooperativi agricoli e le latterie turnarie che svolgono attività di trattamento igienico e/o di trasformazione del latte;
- b) le aziende agricole, i cui impianti tecnici di lavorazione e/o di trasformazione sono paragonabili a quelli degli stabilimenti di cui al punto a);
- c) gli stabilimenti che raccolgono latte o crema e li cedono interamente od in parte alle unità di cui al punto a) senza averli lavorati né trasformati (centri di raccolta, generalmente dotati di attrezzature - quali impianti e vasche di refrigerazione - adeguate per la raccolta e/o della crema).

Castagneto da frutto – Sono i castagneti allevati ad alto fusto e destinati principalmente alla produzione del frutto. Sono compresi soltanto i castagneti nei quali durante l'annata agraria di riferimento si è proceduto alle operazioni colturali e alla raccolta del frutto. La superficie degli altri castagneti va indicata tra i boschi (fustaie di latifoglie).

Cavalli – Sono compresi i cavalli da corsa e da sella appartenenti ad aziende agricole.

Categorie assimilate – Lavoratori che guidano e controllano, con apporto di adeguata competenza tecnico-pratica, gruppi di altri lavoratori operai esercitando a volte un certo potere di iniziativa per la condotta dei lavori.

Ceduo composto – Bosco costituito da fustaia e ceduo semplice frammisti. Sono assimilati ai cedui composti i cedui semplici con matricine dal turno almeno triplo di quello del ceduo e la cui area di insidenza a maturità sia superiore al 15% della superficie totale del bosco.

Ceduo semplice – Bosco le cui piante, nate esclusivamente e prevalentemente da gemma, sono destinate a rinnovarsi per via agamica (gemma).

Celle frigorifere – Locali in muratura o prefabbricati predisposti allo stoccaggio di prodotti delle coltivazioni e/ o degli allevamenti i quali vengono mantenuti a temperatura ed umidità costanti.

Centro aziendale – Insieme di fabbricati situati nell'azienda agricola e connessi all'attività dell'azienda stessa. Essi, di norma, comprendono le abitazioni del conduttore e dell'altra manodopera impiegata nell'azienda; i ricoveri per animali; locali per l'immagazzinamento dei prodotti (magazzini, sili da foraggio, fienili ecc.) e quelli per il deposito di macchine ed attrezzi di uso agricolo.

Ciclo aperto – Un allevamento:

- ove si praticano solo le fasi di riproduzione e svezzamento (si vendono suinetti);

- ove si pratica solo la fase di ingrasso di suinetti acquistati all'esterno, in Italia o all'estero.

Ciclo chiuso – Un allevamento caratterizzato dalla presenza di tutte le fasi produttive: dalla riproduzione e svezzamento fino all'ingrasso dei soggetti nati in azienda (non vengono considerati eventuali acquisti di capi da riproduzione).

Classi di ampiezza – L'intervallo tra un valore ed un altro all'interno di una classificazione.

Coloni impropri – Coloro che prestano lavoro manuale in una azienda agricola, sulla base di pattuizioni particolari aventi in comune la natura associativa parziaria, ma caratterizzata da una diversità di contenuto per quanto riguarda le prestazioni di lavoro, i conferimenti delle scorte e le suddivisioni delle spese e dei prodotti.

Coltivazione principale

- *Coltivazione unica*, cioè quella che è la sola ad essere praticata su una data superficie nel corso dell'annata agraria di riferimento. Una coltivazione si considera unica anche quando è consociata con coltivazioni erbacee aventi carattere accessorio o marginale o con colture legnose agrarie o boschive presenti in numero trascurabile di piante.
- *Coltivazioni erbacee consociate praticate su seminativi nudi*. Ciascuna coltivazione erbacea consociata va considerata come *coltivazione principale* per la parte di superficie effettivamente occupata.
- *Coltivazioni legnose agrarie consociate tra loro o con coltivazioni erbacee*. Ciascuna coltivazione va considerata come *coltivazione principale* per la parte di superficie effettivamente occupata.
- *Coltivazione successiva o intercalare più importante dal punto di vista economico*.

E' considerata come *coltivazione principale* per l'intera superficie sulla quale essa è stata praticata.

Coltivazioni in serra – Si intendono le coltivazioni praticate per l'intero ciclo vegetativo o per la quasi totalità di esso, entro costruzioni di altezza sufficiente per potervi accedere ed eseguirvi le operazioni colturali e nei quali si realizza un ambiente artificiale che permette di coltivare le piante fuori stagione o piante che esigono speciali condizioni ambientali. Sono escluse in quante considerate in piena area, le coltivazioni sottoposte a copertura temporanea (campane, tunnel, ecc.) nonché quelle praticate in costruzioni la cui copertura è limitata al tetto, senza resistenza di pareti esterne.

Coltivazioni legnose agrarie – Vite, olivo, agrumi, fruttiferi, vivaia, canne, gelso (foglie), giunco, manna, salice da vimini, sommacco.

Coltivazione secondaria successiva o intercalare – La coltivazione successiva meno importante dal punto di vista economico (valore della produzione annuale). In tal caso a ciascuna coltivazione successiva od intercalare, viene attribuita l'intera superficie su cui è stata praticata.

Compostaggio – Processo che ha l'obiettivo di favorire la biodegradazione per evaporazione; si ottengono modificazioni della sostanza organica che viene umificata per attività biologica e si ha contemporaneamente distruzione dei batteri patogeni contenuti nelle deiezioni. Il compost è il prodotto derivato generalmente da residui solidi urbani trattati e trasformati in un composto scuro abbastanza simile al letame.

Concimazione – Apporto artificiale di sostanze naturali o sintetiche, minerali od organiche idonee a fornire alle colture l'elemento o gli elementi chimici della fertilità a queste necessarie per lo svolgimento del loro ciclo produttivo e vegetativo.

Concimazione (macchine per la)

- *Spandiconcime*: macchine semoventi, trainate, portate o semiportate da trattori, utilizzate per la distribuzione meccanica dei concimi chimici, distributori combinati di concimi ed antiparassitari. Sono esclusi gli spandiconcime azionati a mano e le seminatrici combinate con spandiconcime.
- *Spandiletame*: macchine trainate o portate da trattori, utilizzate per il trasporto e la distribuzione meccanica del letame. Sono esclusi gli spanditori semimeccanici ed i rimorchi a piano mobile senza apparecchi spanditori.

Condizione professionale – La condizione professionale è quella posseduta nella settimana precedente la data di riferimento del censimento e si distingue in:

- *Occupato*: chi possiede una occupazione (in proprio o alle dipendenze) da cui trae una retribuzione o un profitto. Si considera occupato anche chi collabora, senza avere un regolare contratto di lavoro con un familiare che svolge una attività lavorativa in conto proprio;
- *Disoccupato alla ricerca di nuova occupazione*: chi ha perduto una precedente occupazione alle dipendenze ed è alla ricerca attiva di una nuova occupazione, essendo in grado accettarla se gli viene offerta;

- *In cerca di prima occupazione*: chi non ha mai esercitato un'attività lavorativa o ha cessato una attività lavorativa in proprio ed è alla ricerca attiva di una occupazione essendo in grado di accettarla se gli viene offerta;
- *Casalinga/o*: chi si dedica prevalentemente alla cura della propria famiglia o della propria casa;
- *Studente*: chi si dedica prevalentemente allo studio;
- *Ritirato dal lavoro*: chi ha cessato una attività lavorativa per raggiunti limiti di età oppure per altra causa;
- *In altra condizione*: proprietari, benestanti, inabili al lavoro, chi sta assolvendo agli obblighi di leva ecc..

Conduttore – Responsabile giuridico ed economico dell'azienda. Può essere una persona fisica, una società o un Ente pubblico. Nel caso di colonia parziaria appoderata (mezzadria) come conduttore di azienda è stato considerato il mezzadro. Nel caso di soccida quale conduttore di azienda è stato considerato il soccidante.

Conigli – Comprendono le fattrici femmine che hanno partorito almeno una volta.

Consistenza del bestiame – I dati sulla consistenza degli allevamenti fanno riferimento a tutti i capi di bestiame che alla data della rilevazione si trovavano presso l'azienda sia che si tratti di bestiame in dotazione dell'azienda stessa sia che si tratti di bestiame affidato o da essa allevato. Sono inclusi i capi temporaneamente assenti per transumanza, pascolo, ecc.. Sono esclusi gli animali di passaggio (es.: femmine presenti per la monta).

Consociazioni – Coltivazioni che si trovano sullo stesso terreno durante uno stesso periodo e ciascuna delle quali fornisce un raccolto ben distinto nel corso dell'annata agraria.

Consorzio – Associazione tra gli agricoltori costituita secondo la legislazione vigente, avente scopo mutualistico e rivolta prevalentemente alla fornitura di beni e servizi direttamente agli appartenenti all'organismo sociale a condizioni più vantaggiose. A seconda delle finalità e del campo di attività prende denominazioni diverse come cantine sociali, centrali ortofrutticole, latterie e caseifici sociali, di bonifica e irrigazione, tra imprese, tra Enti pubblici, consorzi fitoiatrici ecc.. Sono compresi i consorzi per il noleggio di macchine agricole, gli organismi associativi che abbiano come scopo mutualistico l'acquisto o la produzione per i propri soci di sostanze utili per l'agricoltura, l'acquisto di terreni, la raccolta, la conservazione, la trasformazione e vendita dei prodotti.

Contoterzismo – Utilizzazione di mezzi meccanici:

- *in altre aziende agricole*. Sono rilevate le giornate di lavoro prestate in altre aziende agricole con mezzi meccanici di proprietà o comproprietà dell'azienda con e senza manodopera aziendale;
- *in azienda*. Sono rilevate le giornate di lavoro effettuate in azienda con mezzi meccanici forniti distintamente da terzi, cioè da altre aziende agricole, da organismi associativi o da imprese di esercizio e noleggio.

Corpo – Porzione continua di terreno facente di un'unica azienda, non interrotto da fattori di discontinuità quali strade, corsi d'acqua, ecc. Non costituiscono fattori tali da configurare l'esistenza di due o più corpi, piccoli canali, sentieri poderali, muriccioli, siepi, nonché aree di servizio delle coltivazioni. Il numero di corpi fa riferimento alla superficie totale dell'azienda.

Credito agrario – Strumento che fornisce agli imprenditori agricoli i capitali necessari alla produzione ed all'incremento e miglioramento delle strutture aziendali. Si suddivide in credito agrario di esercizio e di miglioramento ed entrambi possono essere a saggio agevolato od ordinario a seconda che gli enti pubblici intervengano o no alla diminuzione del tasso di interesse. Il credito agrario è regolato dalla legge n.1760 del 5 luglio 1928 e da altre posteriori, ma le forme di intervento variano da Regione a Regione.

Il "*credito agrario di esercizio*" viene concesso ad agricoltori, anche non proprietari, per la conduzione e per la dotazione dell'azienda. Le principali operazioni riguardano:

- prestiti per la conduzione delle aziende agrarie e per l'utilizzazione, manipolazione e trasformazione dei prodotti (credito agrario di conduzione);
- prestiti per l'acquisto di bestiame, macchine ed attrezzi agricoli (credito agrario di dotazione);
- anticipazione su pegno di prodotti agricoli;
- prestiti a favore di enti ed associazioni agrarie.

Il "*credito agrario di miglioramento*" viene concesso per l'esecuzione di opere di miglioramento fondiario e per l'acquisto di terreni agrari per la formazione delle piccole proprietà contadine.

Crema – Strato di grasso che si forma naturalmente alla superficie del latte per lenta agglomerazione dei globuli grassi dell'emulsione. Prelevata per scrematura dalla superficie del latte o estratta mediante centrifugazione del latte in una scrematrice, essa contiene, oltre alle altre sostanze costitutive del latte, una quantità relativamente elevata di materie grasse superiore generalmente al 10% in peso del prodotto.

Depurazione dei liquami – Sistema per accelerare artificialmente, in un ambiente controllato, i fenomeni di degradazione biologica naturale della sostanza organica con processi biologici, chimici o processi misti.

Depurazione dei liquami (impianti per la) – Impianti costituiti da fosse biologiche di decantazione, fosse di ossigenazione, fosse biologiche di decantazione, fosse di ossigenazione, fanghi attivi, letti percolatori, ecc. che, attraverso l'attività di micro-organismi e/o reattivi chimici, provvedono a depurare i liquami degli allevamenti al fine di ottenere acque non inquinanti.

Dirigenti – Lavoratori che ricoprono un ruolo caratterizzato da un grado di professionalità, autonomia e potere decisionale e sono preposti alla direzione dell'azienda agricola, forestale e zootecnica, esplicando le loro funzioni al fine di promuovere, coordinare e gestire la realizzazione degli obiettivi dell'azienda stessa.

Diserbanti – Vedi la voce *erbicidi*.

Erbicidi (o diserbanti) – Prodotti attivi contro le erbe infestanti. Si distinguono in erbicidi per contatto, per traslocazione, residui, secondo il sistema di assorbimento. Inoltre esistono erbicidi totali, il cui pa è tossico per tutte le specie vegetali e selettivi quando agiscono solo su alcune specie.

Erpicatura – Tecnica superficiale di lavorazione che si attua generalmente su terreno arato e in tempera che ha subito l'azione disgregante del gelo o delle piogge.

Equini – *Cavalli* (compresi i cavalli da corsa e da sella appartenenti ad aziende agricole), *Asini*, *Altri* (muli e bardotti).

Essiccazione meccanica (impianti per l')

- *della granella*: impianti utilizzati per l'essiccamento artificiale della granella che per la ventilazione di aria fredda, riscaldata o calda riducono il tasso di umidità della granella ad un grado che ne consenta la conservazione;
- *del foraggio*: impianti utilizzati per l'essiccamento artificiale del foraggio verde o semiappassito che per la ventilazione di aria fredda, riscaldata o calda riducono il tasso di umidità del foraggio in modo da ottenere un prodotto concentrato di più alto potere nutritivo.

Fabbricati rurali – Locali per la conservazione o l'immagazzinamento dei prodotti nonché per il deposito di macchine ed attrezzi di uso agricolo.

- *Celle frigorifere*: locali in muratura o prefabbricati predisposti allo stoccaggio di prodotti delle coltivazioni e/o degli allevamenti che vengono mantenuti a temperatura ed umidità costanti.
- *Magazzini*: locali appositamente attrezzati per il deposito e la conservazione dei prodotti dell'azienda.
- *Sili da foraggio*: speciali serbatoi in muratura od in plastica rigida destinati alla conservazione del foraggio verde o semiessiccato che vi subisce una particolare maturazione. Sono esclusi i cosiddetti *sili all'aperto*, costituiti da masse di fieno o paglia pressate e conservate all'aperto.

Famiglia del conduttore – Per famiglia, ai fini del censimento, si intende un insieme di persone legate da vincoli di matrimonio, parentela, affinità, adozione. Tutela o da vincoli affettivi, coabitanti ed aventi dimora abituale nello stesso Comune. Sono considerate facenti parte della famiglia, come membri aggregati di essa, anche le persone addette ai servizi domestici, nonché le altre persone che, a qualsiasi titolo, convivono abitualmente con la famiglia stessa. I caratteri distintivi della famiglia per il Censimento sono:

- la relazione di parentela, affinità o affettività che unisce tra loro più persone;
- la coabitazione, cioè la convivenza di tutti i membri nello stesso alloggio e la conseguente condizione della loro dimora abituale in uno stesso Comune.

Fertirrigazione – Somministrazione di elementi fertilizzanti, disciolti o sospesi nell'acqua, alle coltivazioni mediante apposite apparecchiature per l'irrigazione opportunamente predisposte per il dosaggio degli elementi stessi.

Fiori e piante ornamentali – Tutte le coltivazioni sia in piena aria che protette, di piante da fiore, da foglia e da fronda da recidere, di bulbi e tuberi da fiori, nonché di piante ornamentali non legnose da interni o destinate alla formazione di aiuole, bordure, tappeti erbosi.

Fitofarmaci o antiparassitari – Sostanze di origine inorganica o organica, naturali o di sintesi, tossiche verso i nemici delle piante, costituiti dal principio attivo (pa) rappresentato dalla sostanza tossica, da sostanze inerti per uniformare la distribuzione e per veicolare il pa, e da sostanze coadiuvanti come emulsionanti, umettanti, ecc. Fanno parte dei fitofarmaci:

- fungicida, la sostanza che ha la proprietà di distruggere i funghi e le loro spore o di inibirne la crescita;
- insetticida, la sostanza la cui tossicità verso gli insetti è tale da provocarne la morte;
- erbicida, la sostanza che ha una azione tossica su specifiche vegetazioni infestanti.

Foglio di mappa catastale – Un insieme di fogli di mappa individua una sezione censuaria, che a sua volta e ai fini del catasto indica una parte del territorio comunale.

Foraggiere avvicendate

- *Prati avvicendati*, coltivazioni foraggiere erbacee in avvicendamento che occupano il terreno per più annate agrarie consecutive (al massimo fino a cinque anni) e che sono costituite generalmente da leguminose pure o in miscuglio. Si distinguono in puri (erba medica, lupinella, sulla, trifoglio ladino, trifoglio pratense) e misti.
- *Erbai*, coltivazioni foraggiere erbacee in avvicendamento che occupano il terreno al massimo per un'annata agraria (veccia, trifoglio incarnato, cereali in erba ed a maturazione cerosa, ecc.). Si distinguono in puri (avena, bietola, cicerchia, colza, fava, favino, frumento e triticale, granoturco, loglio italico, lupino, miglio, moco, orzo, panico, pimpinella, pisello, ravizzone, sala palustre, segale, senape, serradella, soia, sorgo, trifoglio alessandrino, trifoglio incarnato, trigonella o fieno greco, veccia, vigna cinese) e misti.

Forma di conduzione (rapporti tra impresa e lavoro)

- *Conduzione diretta del coltivatore*, quando il conduttore presta egli stesso lavoro manuale nell'azienda da solo o con l'aiuto di familiari, indipendentemente dall'entità del lavoro fornito da eventuale manodopera salariale, che può anche risultare prevalente rispetto a quella prestata dal conduttore e dai suoi familiari. La conduzione diretta del coltivatore si suddivide ulteriormente nelle seguenti forme:
 - con solo manodopera familiare, quando le giornate lavorative impiegate nell'azienda sono dovute esclusivamente al conduttore, ai suoi familiari o agli altri parenti;
 - con manodopera familiare prevalente, se le giornate di lavoro prestate dal conduttore e dai suoi familiari o dagli altri parenti sono in numero uguale o maggiore di quelle prestate dall'altra manodopera aziendale (salarati fissi, braccianti, ecc.);
 - con manodopera extrafamiliare prevalente, se le giornate di lavoro prestate dal conduttore, e dagli altri parenti, risultano inferiori a quelle dell'altra manodopera aziendale (salarati fissi, braccianti, ecc.).
- *Conduzione con salarati e/o compartecipanti (in economia)*, quando il conduttore impiega per i lavori manuali dell'azienda esclusivamente manodopera fornita da operai a tempo indeterminato o a tempo determinato (salarati fissi ed assimilati, braccianti, giornalieri e simili) e/o compartecipanti, mentre la sua opera e quella dei familiari è rivolta, in generale, alla direzione dell'azienda nei riguardi dei vari aspetti tecnico-organizzativi.
- *Conduzione a colonia parziaria appoderata (mezzadria)*, quando una persona fisica o giuridica (concedente) affida un podere ad un capo famiglia il quale si impegna ad eseguire, con l'aiuto dei familiari (famiglia colonica), tutti i lavori che il podere richiede, sostenendo parte delle spese necessarie.
- *Altra forma di conduzione*, comprende tutte le forme di conduzione non classificabili tra quelle sopraindicate tra le quali:
 - conduzione parziaria non appoderata, con questa forma di conduzione il concedente non conferisce un podere come si riscontra nelle aziende a colonia parziaria appoderata (mezzadria) ma soltanto uno o più appezzamenti di terreno. Inoltre, il rapporto associativo non si estende ai familiari del colono, sebbene questi di norma si avvalga di familiari per i lavori richiesti dal fondo;
 - soccida: contratto di natura associativa tra chi dispone di bestiame e di terreni a pascolo (soccidante) ed allevatore (soccidario) che presta lavoro manuale, anche se talvolta può conferire parte del bestiame e di altre scorte. I due contraenti si associano per l'allevamento e per l'esercizio delle attività connesse al fine di ripartire i prodotti e gli utili che ne derivano.

Formaggio – Prodotto solido o semisolido, fresco o giunto a maturazione, ottenuto in seguito a coagulazione del latte, del latte scremato, del latte scremato, della crema, della crema di siero di latte o di latticello, o di una combinazione di tali prodotti, con l'azione della pressione o di altri agenti coagulanti appropriati, e sgocciolando parzialmente il siero di latte che si forma in seguito a tale processo di coagulazione.

Forma giuridica

- a) *Azienda individuale*: persona singola, persone legate da vincoli di parentela che conducono unitariamente terreni appartenenti a più componenti
- b) *Comunanza o affittanza collettiva*: la comunanza è un'associazione costituita da collettività di famiglie che conducono in forma mutualistica un'azienda agricola costituita di norma, da terreni pascolativi di proprietà della comunanza stessa. L'affittanza collettiva è un'associazione di lavoratori agricoli che conducono pro-indiviso un'azienda agricola costituita di norma da estese superfici prese in affitto.
- c) *Società di persone e di capitali*: le società di persone sono collettività di soci su base personale e godono di un'autonomia patrimoniale in funzione della destinazione dei beni ad uno scopo comune. Con il contratto i soci regolano la loro reciproca posizione dandosi un ordinamento per lo svolgimento dell'attività sociale e, a tale ordinamento, la legge riconosce efficacia anche nei confronti dei terzi.

Le altre società di persone sono le *società* in nome collettivo, le società in accomandita semplice e le altre forme per le quali sono state osservate le formalità prescritte e la conseguente iscrizione al Registro delle società.

Le società di capitali sono quelle organizzate su base capitalistica nelle quali i beni conferiti non rimangono proprietà comune dei soci ma costituiscono il patrimonio delle società. Rientrano in questa categoria la società per azioni, la società a responsabilità limitata e la società in accomandita per azioni.

- d) *Cooperativa*: per cooperativa si intende l'associazione di agricoltori costituita secondo la legislazione vigente la cui caratteristica fondamentale è la mutualità (stalla sociale, cooperativa per la conduzione dei terreni, ecc.).
- e) *Associazione di produttori*: trattasi di associazioni costituite per iniziativa dei produttori stessi allo scopo di:
- promuovere la concentrazione dell'offerta e la regolarizzazione dei prezzi nella fase della produzione per uno o più prodotti agricoli;
 - mettere a disposizione dei produttori associati mezzi tecnici adeguati per il condizionamento e la commercializzazione dei prodotti in questione.
- I produttori associati hanno l'obbligo di:
- vendere, tramite l'organizzazione dei produttori, tutta la produzione relativa al prodotto o ai prodotti per i quali hanno aderito, con la possibilità, tuttavia, per l'organizzazione di esentare i produttori da tale obbligo per determinate quantità;
 - applicare in materia di produzione e di commercializzazione, le norme adottate dall'organizzazione dei produttori per migliorare la qualità dei prodotti e per adattare il volume dell'offerta alle esigenze del mercato;
 - fornire le informazioni richieste dall'organizzazione in materia di raccolti e disponibilità dei prodotti.
- f) *Ente pubblico*: trattasi di azienda condotta da una persona giuridica di diritto pubblico (Stato, Regioni, Province, Comuni), nonché da altri enti ed istituzioni non aventi scopo di lucro (ospedali, enti comunali di assistenza, enti ecclesiastici e religiosi, fondazioni, istituti penitenziari, scuole agrarie, ecc.).
- g) *Altra forma giuridica*: trattasi di tutte quelle aziende che non rientrano nelle forme giuridiche precedenti.

Fresatura – Pratica che provoca un elevato amminutamento del terreno eseguito con strumenti il cui corpo lavorante è un rotore orizzontale dotato di utensili rigidi (zappatrice) o elastici (fresatrice).

Fruttiferi

- *Frutta fresca di origine temperata*: melo, pero, pesco, nettarina (pesca noce), albicocco, susino, ciliegio (ciliegia tenerina e duracina, ciliegia visciola ed amarena o marasca), cotogno, fico, gelso (bacca), giuggiolo, lampone, loto (kaki), melograno, mirtillo, mora di rovo, nespola comune, nespola del Giappone, ribes comune, ribes nero, sorbo, uva spina.
- *Frutta fresca di origine sub-tropicale*: actinidia (kiwi), ananas, annone, avocado, babaco, banano, dattero, fico d'India, mango, maracuja, papaja, passiflora.
- *Frutta a guscio*: mandorlo, nocciolo, carrubo, noce, pistacchio.

Funghi in grotte, sotterranei, appositi edifici – Coltivazione dei funghi praticata in grotte ovvero nei sotterranei od in appositi edifici. Qualora la stessa superficie di un letto di coltura fosse stata utilizzata più volte nel corso dell'annata agraria è stata conteggiata una sola volta.

Fustaia – Bosco le cui piante, nate da seme, sono destinate a crescere ad alto fusto ed a rinnovarsi per via sessuale (seme).

Giornata di lavoro – Prestazione lavorativa non inferiore alle otto ore. Se il lavoro prestato giornalmente presso l'azienda è stato inferiore alle 8 ore si sono convertite le ore di lavoro in giornate di 8 ore. Se invece le ore di lavoro giornaliero hanno superato le 8 ore non si è operata alcuna conversione. Il numero delle giornate di lavoro fa riferimento a quelle effettivamente prestate con esclusione di giorni di congedo, ferie e malattia.

Goccia (irrigazione a) – Metodo che si basa sull'impiego di tubi ove l'acqua raggiunge esigue pressioni (meno di 3 atm) e gocciolatoi di modesta portata. I risultati desiderati si ottengono con tempi di distribuzione lunghi. Considerare in questa voce anche la *sub-irrigazione*, ovvero il metodo di distribuzione localizzata dell'acqua con tubi sotterranei.

Impiegati – Lavoratori che svolgono un'attività nel campo tecnico-amministrativo di coordinamento e controllo o di esecuzione con diverso grado di responsabilità.

Inerbimento controllato – L'utilizzo di una coltura intercalare avente la finalità di intercettare l'azoto solubile per evitare il dilavamento, effettuata con specie vegetali che vengono interrate prima della successiva coltura.

Irrigazione (superficie irrigabile) – Superficie aziendale che nel corso dell'annata agraria di riferimento potrebbe essere irrigabile in base alla potenzialità degli impianti a disposizione dell'azienda ed alla quantità di acqua disponibile.

Irrorazione per la lotta contro i parassiti e le erbe infestanti (apparecchi meccanici per l') – Apparecchi a motore, a dorso o a trazione animale e tutti gli apparecchi a trazione meccanica e semoventi che servono per irrorare, atomizzare, nebulizzare, polverizzare o bruciare e che vengono utilizzati nella lotta contro i parassiti vegetali ed animali e le erbe infestanti. Sono compresi gli elicotteri, gli aerei e le jeep utilizzati a detto scopo. Sono esclusi gli apparecchi portati a dorso o a trazione animale non azionati a motore.

Latte – Liquido opaco biancastro secreto dalle ghiandole delle femmine dei mammiferi dopo il parto e che costituisce l'alimento dei piccoli nei primi mesi di vita. Il latte di maggiore importanza come prodotto alimentare è il latte vaccino; il latte di capra, di pecora e di bufala viene principalmente usato per la preparazione dei formaggi.

Latte alimentare – Destinato alla alimentazione umana pastorizzato, sterilizzato o uperizzato.

Latte intero – Il latte che abbia subito, in una impresa che tratta il latte, almeno un trattamento termico od un trattamento di effetto equivalente autorizzato ed il cui tenore di materia grassa sia uguale o superiore al 3,50% oppure il cui tenore di materia grassa sia stato portato almeno al 3,50%.

Latte scremato – Latte che abbia subito, in un'impresa che tratta il latte, almeno un trattamento termico od un trattamento di effetto equivalente autorizzato, ed il cui tenore di materia grassa sia stato portato ad un tasso massimo dello 0,30%.

Lavorazione e trasformazione dei prodotti delle coltivazioni (impianti per la) – Impianti propri dell'azienda utilizzati esclusivamente o prevalentemente per la lavorazione e la trasformazione di prodotti aziendali e per la produzione di mangimi da consumarsi in azienda.

Lavoro – I *lavori agricoli* sono quelli che contribuiscono al conseguimento della produzione agricola, forestale e zootecnica, ad eccezione dei lavori domestici (pulizia dell'abitazione, preparazione dei pasti per la famiglia, ecc.). Sono considerati lavori agricoli, purché effettuati dalla manodopera aziendale, la direzione e la sorveglianza dei lavori, l'organizzazione e la gestione aziendale, la conservazione, la lavorazione, la trasformazione e la commercializzazione dei prodotti nonché la manutenzione di fabbricati, macchine ed impianti ed il trasporto per conto dell'azienda. Sono esclusi i lavori effettuati dalla manodopera aziendale presso altre aziende agricole, nonché i lavori di stoccaggio, condizionamento, trasformazione, vendita e trasporto dei prodotti di altre aziende. E' esclusa la manodopera fornita da imprese di esercizio e noleggio di mezzi meccanici, da imprese industriali od a titolo di aiuto reciproco.

Legname

- *Combustibile*, la produzione legnosa destinata direttamente alla combustione di essenze forti e dolci (legna da ardere e fasciame), alla carbonizzazione (legna da carbone e carbonella);
- *da lavoro*, comprende gli assortimenti ricavati sul luogo dell'abbattimento della massa legnosa grezza; le quantità espresse in metri cubi sono quelle effettive della massa legnosa utilizzata, valutata dopo le operazioni di allestimento ed esbosco.

Legnosa agraria – La coltura praticata sulle superfici fuori avvicendamento, investite a coltivazioni di piante legnose agrarie che occupano il terreno per un lungo periodo.

Legumi secchi

- *per foraggio* (esclusi i miscugli): favetta, pisello, veccia, vecciolo;
- *altri*: cece, cicerchia, dolico, fagiuolo, fava, lenticchia, lupino, pisello, serradella, soia.

Letame solido – Qualsiasi tipo di escremento di animale domestico, con o senza stame, comprendente eventualmente una minima quantità di urina. E' da includere in tale voce anche la pollina.

Liquame – Per *liquame* si intende il letame liquido, vale a dire una miscela di escrementi ed urine di animali domestici, con l'aggiunta eventuale di acqua e comprendenti in alcuni casi anche una minima quantità di stame.

Locali per la conservazione dei prodotti (celle frigorifere) – Locali in muratura o prefabbricati predisposti allo stoccaggio di prodotti delle coltivazioni e/o degli allevamenti i quali vengono mantenuti a temperatura ed umidità costanti.

Locali per l'immagazzinamento dei prodotti

- a) *Magazzini*, locali appositamente attrezzati per il deposito e la conservazione dei prodotti dell'azienda (escluse le celle frigorifere).
- b) *Sili da foraggio*, speciali serbatoi in muratura od in plastica rigida destinati alla conservazione del foraggio verde o semiessiccato che vi subisce una particolare maturazione. Sono esclusi i cosiddetti "*sili all'aperto*" costituiti da masse di fieno o paglia pressate e conservate all'aperto.

Lotta biologica – Tecnica di difesa delle piante di interesse agrario basata sull'uso di mezzi biologici inteso nel senso più ampio del termine quale interventi indiretti sulle fasi vegetative delle infestanti, uso di virus e batteri letali specie-specifici, uso di feromoni sessuali a scopo di mascheramento o di confusione oppure ormoni della crescita (juvenoidi), uso di piante-trappola (piante con caratteristiche simili quelle coltivate ma di interesse economico nullo o scarso) oppure, ancora, sull'uso di predatori appositamente allevati allo scopo.

Lotta guidata – Tecnica di difesa delle piante di interesse agrario tendente a limitare l'uso di pesticidi ed erbicidi con la quale il momento dell'intervento non viene più stabilito sulla base di un calendario dei trattamenti ma sulla base del concetto di "soglia economica di intervento" cioè sul limite, da individuare sperimentalmente volta per volta, oltre il quale il danno potenziale provocato dal parassita (stimato quale mancata produzione) è maggiore del costo dell'intervento di difesa stesso nonché su modelli deterministici i cui parametri sono generalmente costituiti dalle fasi fenologiche delle piante, dagli andamenti climatici e pluviometrici, dal monitoraggio dei parassiti (cattura e conteggio con trappole a feromoni).

Lotta integrata – Sistema di regolazione delle popolazioni delle specie dannose che utilizza tutte le tecniche e i mezzi adatte a mantenerle a un livello a cui non causino danni economici. E' una lotta che prevede interventi di diversa natura (biologici, fisici, agronomici e meccanici) limitando quelli chimici ai quali si ricorre solo quando è effettivamente necessario e con prodotti selettivi.

Macchia mediterranea – L'associazione vegetale tipica della fascia litoranea del Mediterraneo, costituita da piante forestali sempreverdi (pino marittimo, cipresso, leccio, sughero, ecc.) alle quali si associano, con carattere di prevalenza, piante arbustive sempreverdi (lentisco, alloro, mirto, corbezzolo, olivastro, oleandro, ecc.). Tali formazioni non sono sottoposte a regolari tagli per la produzione di legname.

Mangime

- **Completo:** la miscela di mangimi per animali che per la loro composizione bastano ad assicurare una razione giornaliera, cioè la quantità necessaria in media al giorno ad un animale di una specie, di una categoria di età e di rendimento determinato, per soddisfare tutti i suoi bisogni.
- **Complementare:** la miscela di mangimi per animali che contengono tassi elevati di alcune sostanze e che, per la loro composizione, assicurano la razione giornaliera soltanto se sono associati ad altri mangimi. Rientrano in questa categoria la maggior parte dei mangimi per ruminanti che in genere sono carenti di fibra e quindi rappresentano una integrazione di una frazione a base di foraggio.

Manodopera (agricola) – Persone di 16 anni e più occupati nei lavori agricoli dell'azienda. Nella Manodopera extrafamiliare (*altra manodopera aziendale*) sono compresi i dirigenti, impiegati, categorie speciali, operai ed assimilati a tempo indeterminato e determinato.

Manodopera agricola familiare – Persone di 16 anni e più appartenenti alla famiglia del conduttore (*v. famiglia del conduttore*) che svolgono lavoro agricolo nell'azienda.

Mezzi di produzione – I dati sui mezzi di produzione riguardano le sementi, i mangimi, i prodotti fitoiatrici e dei concimi chimici distribuiti al settore agricolo nell'anno solare. La periodicità delle rilevazioni è semestrale per i concimi, annuale per gli altri mezzi di produzione. I dati rilevati attraverso le imprese che producono e/o che importano detti prodotti fanno riferimento ai quantitativi distribuiti per uso agricolo dalle stesse ditte al commercio o direttamente.

Mezzi meccanici utilizzati – Mezzi meccanici utilizzati durante l'annata agraria di riferimento per l'effettuazione di lavori agricoli. Sono:

- *di proprietà dell'azienda* i mezzi meccanici di proprietà esclusiva dell'azienda, anche se temporaneamente utilizzati in altre aziende agricole, compresi i mezzi meccanici acquistati in leasing;
- *in comproprietà* i mezzi meccanici di proprietà di due o più aziende agricole;
- *forniti da altre aziende agricole* i mezzi meccanici temporaneamente utilizzati dall'azienda, ma di proprietà di una altra azienda (aiuto reciproco, consorzi per il noleggio di macchine agricole);
- *forniti da organismi associativi* i mezzi meccanici appartenenti a cooperative agricole, enti di sviluppo, consorzi di bonifica, ecc. e utilizzati dall'azienda facente parte dell'organismo associativo stesso;
- *forniti da imprese di esercizio e noleggio* i mezzi meccanici utilizzati in azienda e di proprietà di imprenditori di lavori agricoli e di altre imprese industriali.

Microirrigazione – Forma particolare di irrigazione per aspersione, in cui si fa ricorso ad aspersori di piccola gittata ad alta pressione, con una minimizzazione dei consumi d'acqua.

Mietitrebbiatrici – Macchine semoventi, trainate o portate da trattori, utilizzate per la mietitura, raccolta, trebbiatura dei cereali, dei legumi secchi, dei semi oleosi e delle sementi foraggere.

Monosuccessione – Su uno stesso appezzamento si pratica la coltura di una singola specie.

Motocoltivatori, motozappe, motofesatrici, motofalciatrici – Veicoli a motore, ad un solo asse, utilizzati per i lavori agricoli. Sono esclusi tutti gli apparecchi utilizzati esclusivamente per gli orti familiari, i parchi e i giardini ornamentali.

Mungitura (sala di) – Locale, distinto dalla stalla, appositamente attrezzato con poste fisse ed impianti di mungitura meccanica.

Mungitura completamente automatizzata (sala di) – Sala di mungitura nella quale si svolgono contemporaneamente le operazioni di distacco automatico del porta capezzolo alla fine della mungitura e di registrazione automatica del volume del latte munto durante la mungitura.

Operai a tempo determinato – Operai assunti con un rapporto individuale di lavoro a tempo determinato per l'esecuzione di lavori di breve durata, stagionale o a carattere saltuario oppure assunti per fase lavorativa o per la sostituzione di operai per i quali sussista il diritto alla conservazione del posto. Agli operai a tempo determinato sono assimilati, ai fini del censimento, i compartecipanti, intendendosi per tali lavoratori ai quali vengono affidati, nel corso dell'annata agraria, tutti o soltanto una parte dei lavori che richiede una determinata coltivazione, ricevendo come compenso una quota parte del prodotto.

Operai a tempo indeterminato – Lavoratori agricoli assunti con rapporti di lavoro senza prefissione di termine ed ai quali il datore di lavoro garantisce 181 giornate annuali di effettivo lavoro per tutta la durata del rapporto e la cui retribuzione, riferita ad anno, viene corrisposta mensilmente, a norma del contratto nazionale di lavoro per gli operai agricoli con l'integrazione dei contratti provinciali.

Organismi associativi – Per organismi associativi si intendono le cooperative agricole e gli organismi associativi simili.

- *Cooperative agricole.* Associazioni tra agricoltori costituite secondo la legislazione vigente, aventi scopo mutualistico e rivolte prevalentemente alla fornitura di beni e servizi direttamente agli appartenenti all'organismo sociale e condizioni più vantaggiose. Le cooperative a seconda della finalità e del campo di attività prendono denominazioni diverse, come cantine sociali, oleifici cooperativi, centrali ortofrutticole, latterie e caseifici sociali, macelli cooperativi, ecc..
- *Organismi associativi simili.* Società di diritto o di fatto che operano nel campo agricolo e che hanno lo scopo di conseguire un dato fine economico sia attraverso l'aumento della produzione e della produttività che attraverso l'espletamento di determinati servizi senza che sia sancito il principio mutualistico. Sono compresi tra gli organismi associativi gli enopoli, gli elaiopoli, i consorzi di miglioramento fondiario ed ogni altra società o ente che abbia come scopo mutualistico l'acquisto o la produzione per i propri soci di sostanze utili per l'agricoltura, l'acquisto di terreni, la raccolta, la conservazione, la trasformazione e vendita di prodotti ai soci.

Orti familiari – Piccole superfici utilizzate essenzialmente per la produzione di ortaggi, legumi freschi, patate, ecc. destinati, di norma, ad essere consumati dalla famiglia del conduttore o da altre persone che lavorano nell'azienda. Su tali superfici possono essere eventualmente presenti anche altre coltivazioni erbacee e/o alcune piante legnose agrarie.

Ortive

Le coltivazioni *ortive in piena aria* sono le coltivazioni di legumi freschi ed ortaggi praticate all'aperto sia in pieno campo che in orti stabili o industriali. Si distinguono in:

- *coltivazioni ortive di pieno campo*, quando sono in avvicendamento con le altre coltivazioni agricole;
- *coltivazioni ortive in orti stabili o industriali*, quando sono caratterizzate da un rapido avvicendamento tra di loro e producono ortaggi e legumi freschi normalmente immessi nel commercio.

Le coltivazioni *ortive protette* sono quelle coltivazioni praticate al coperto per tutto o per la maggior parte del ciclo vegetativo. Rientrano in questa voce:

- *legumi freschi:* fagiolo (compresi i fagioli mangiatutto), pisello (compresi i piselli mangiatutto o taccole), fava;
- *carciofo*;
- *fragola*;
- *pomodoro da mensa*;
- *pomodoro da industria*;
- *altre ortive:* acetosella, aglio, asparago, barbabietola da orto, basilico, bietola, broccolo di rapa, cardo, carota, cavolfiore, cavolo a penna, cavolo broccolo, cavolo cappuccio, cavolo di Bruxelles, cavolo rapa, cavolo rosso, cavolo verza, cetriolo da mensa, cetriolini, cicoria o radicchio (da foglie e da radici), cipolla, cocomero o anguria, crescione, finocchio, funghi (esclusi quelli coltivati in grotte, sotterranei o in appositi edifici), indivia (riccia e scarola), lattuga (cappuccina romana, da taglio), mais dolce, melanzana, melone o popone o cantalupo, pastinaca, peperone, porro, prezzemolo, rapa, ravanella, scalogno,

scorzonera, scorzonera bianca, sedano (da coste e da foglie), sedano rapa (da radice), spinacio, topinambur, zucca, zucchine.

Ovini

Pecore e agnelle montate.

- *Pecore*, femmine che hanno partorito almeno una volta anche se alla data di riferimento della rilevazione sono a riposo o stanno allattando. In questa categoria sono comprese le pecore riformate al termine della loro carriera economica.
- *Agnelle montate*, femmine di meno di un anno montate per la prima volta che non hanno ancora figliato.
- Altri ovini, *agnelli (maschi e femmine di età inferiore ad un anno)*, *agnelloni*, *castrati*, *montoni*. In questa categoria sono comprese le femmine di età superiore ad un anno che non hanno mai partorito (non comprese nelle pecore).
- *Agnelloni*: ovini interi di età superiore ai 12 mesi, non destinati alla riproduzione.
- *Castrati*: maschi della specie ovina di età superiore ad 1 anno castrati destinati alla macellazione.

Pacciamatura – Pratica di copertura del suolo con utilizzo di materiali di origine naturale (paglia, trucioli di legno, schegge di corteccia, foglie secche, ecc.) o di origine artificiale (film plastici, teli di carta, tessuto-non-tessuto, composti altri derivati industriali, ecc.) posto direttamente a contatto con il terreno con diversi scopi agronomici.

Parco – Area naturale protetta iscritta in un elenco ufficiale, generalmente dotata di perimetrazione e di un Ente Gestore operativo. La Legge quadro sulle aree protette, 6 Dicembre 1991, n. 394 all'art.1 comma 1 definisce i parchi nazionali come "costituiti da aree terrestri, lacuali o marine che contengono uno o più ecosistemi intatti o anche parzialmente alterati da interventi antropici, una o più formazioni fisiche, geologiche, geomorfologiche, biologiche di rilievo nazionale o internazionale per valori naturalistici, scientifici, estetici, culturali, educativi e ricreativi, tali da richiedere l'intervento dello Stato ai fini della loro conservazione per le generazioni presenti e future" Il comma 2 definisce i parchi regionali naturali "costituiti da aree terrestri, fluviali, lacuali, ed eventualmente tratti di mare prospicienti la costa, di valore naturalistico ed ambientale, che costituiscono, nell'ambito di una o più Regioni limitrofe, un sistema omogeneo individuato dagli assetti naturali dei luoghi, dai valori paesaggistici e dalle tradizioni culturali delle popolazioni locali".

Parenti del conduttore che lavorano in azienda – Per parenti del conduttore che lavorano in azienda si intendono i discendenti, gli ascendenti ed altri parenti o affini del conduttore (compresi i casi di parentela derivante da adozione) non facenti parte della famiglia del conduttore stesso, la cui attività lavorativa presso l'azienda durante l'annata agraria non è stata svolta a carattere saltuario o occasionale.

Particella catastale – Poligono chiuso di una porzione di territorio situata in uno stesso Comune appartenente ad un'unica proprietà (la quale può appartenere a più soggetti), avente la stessa qualità o classe e la stessa destinazione. Una particella è individuata da un numero, da un foglio catastale all'interno del quale è inserita, dal Comune e Provincia in cui il foglio ricade.

Piante industriali – Tabacco, luppolo, cotone, piante da semi oleosi (colza e ravizzone, girasole, soia, arachide, canapa, lino, papavero, ricino, senape, sesamo), piante aromatiche, medicinali, da condimento (aneto, angelica, anice, assenzio, belladonna, camomilla, capperi, cerfoglio, cumino o carvi, digitale, dragoncello, gelsomino, genziana, hamamelis, issopo, lavanda, liquirizia, maggiorana, malva, melissa o cedronella, menta, origano, piretro, rabarbaro, rafano, rosmarino, ruchetta, salvia, segale cornuta, timo, valeriana, zafferano), canapa (fibra). Canna da zucchero, cicoria da caffè, giaggiolo (ireos), lino (fibra), saggina da scopa, scopiglio, sorgo zuccherino.

Piante sarchiate da foraggio – Barbabietola da foraggio e semizuccherina, carota da foraggio, cavolo da foraggio o rutabaga, pastinaca da foraggio, topinambur, zucca da foraggio. Sono escluse le superfici destinate alla produzione di sementi.

Piantine – Piantine non legnose ai primi stadi di sviluppo destinate alla vendita per essere trapiantate.

Pioppeti – Superfici utilizzate per la coltivazione dei pioppi ad alto fusto anche se il suolo viene parzialmente adibito a coltivazioni erbacee a carattere accessorio o marginale.

Prati permanenti e pascoli – Coltivazioni foraggere erbacee fuori avvicendamento che occupano il terreno per un periodo superiore a cinque anni.

- *Prato permanente* quando il foraggio viene, di norma, raccolto mediante falciatura.
- *Pascolo* quando il foraggio viene utilizzato, di regola, soltanto dal bestiame pascolante.

Prodotti condizionati – Sono da intendere tutti i prodotti principali (o grezzi) che hanno subito una lavorazione e/o manipolazione diversa dalla trasformazione e/o specifici trattamenti fisico-chimici finalizzati a consentirne il trasferimento nello spazio e nel tempo (disidratazione, insilamento, confezionamento, surgelazione, salatura, presso-condizionato o sottovuoto, ecc.).

Prodotti ottenuti dalla lavorazione del latte in azienda – Vanno indicati i singoli quantitativi dei prodotti ottenuti nell'azienda dalla trasformazione del latte munto nell'azienda stessa (formaggio, burro, ricotta).

Prodotti trasformati – Sono da intendere tutti i prodotti derivati dalla trasformazione di prodotti primari (ad esempio, farine di cereali, vino, olio di oliva, passate di pomodoro, ecc.).

Produzione di mangime (impianti per la) – Impianti utilizzati per ridurre in farina o in piccoli frammenti le granaglie ed i foraggi destinati all'alimentazione del bestiame e per miscelare gli elementi costitutivi dei mangimi, previamente tritati o macinati.

Purino – Si intende l'urina di animali domestici comprendenti eventualmente una minima quantità di escrementi e/o acqua.

Raccogliatrici pressatrici di foraggio – Macchine semoventi oppure trainate, portate o semiportate da trattori che effettuano in maniera continua la raccolta, la trinciatura ed il caricamento del foraggio (verde, da insilare semiappassito o secco) e della paglia lasciati sul posto o preventivamente disposti in andane.

Raccolta (macchine per la)

- *Delle ortive*: macchine specializzate per la raccolta di prodotti ortivi, dotate di pettine battitore che possono realizzare in una sola operazione e in modo continuo il distacco delle parti non utilizzabili degli ortaggi e la loro raccolta. Il prodotto raccolto può essere convogliato provvisoriamente in tramogge situate nella stessa macchina;
- *Di uva*: macchine semoventi, oppure trainate o portate da trattori, utilizzate per la vendemmia e costituite da una piattaforma portante e da una testa di raccolta, nonché da installazioni per la raccolta e lo scarico dell'uva;
- *Della frutta*: macchine semoventi dotate di piattaforma mobile a comando idraulico portata all'estremità di telai articolati capaci di spostarsi verticalmente ed orizzontalmente (carrelli elevatori), utilizzati per la raccolta della frutta.

Raccolta meccanizzata della patata (macchine per la) – Macchine semoventi oppure trainate o portate da trattori, che estraggono le patate dal terreno, le separano dalle foglie, zolle, terriccio, ecc., le dispongono in file, le raccolgono e/o le caricano in sacchi o in casse o recipienti da carico o su di un rimorchio. Gli organi che eseguono tale operazione possono essere raccolti in un'unica macchina o divisi in più macchine semplici collegate tra loro.

Raccolta meccanizzata della barbabietola da zucchero (macchine per la) – Macchine semoventi, oppure trainate o portate da trattori, che scollettano le barbabietole da zucchero, le estraggono dal terreno, le allineano in file, le raccolgono in casoni e/o distruggono le foglie, oppure le sistemano in andane trasversali o longitudinali. Gli organi che eseguono tale operazione possono essere raccolti in un'unica macchina o divisi in più macchine semplici collegate tra loro.

Refrigerazione e/o il trattamento igienico del latte (impianti per la) – Impianti per il raffreddamento e la conservazione del latte freddo dopo la mungitura per impedire la moltiplicazione dei batteri. Subito dopo la mungitura si esegue anche la filtrazione del latte mediante filtri adatti, semplici e disinfettabili.

Ricoveri

- *Stalle*: i locali appositamente adibiti all'allevamento dei bovini. Esse possono essere a *stabulazione fissa*, quando i bovini vivono costantemente nelle poste, oppure a *stabulazione libera* allorché gli animali possono muoversi liberamente nell'ambito delle diverse zone della stalla (zona di riposo, di alimentazione, sala di mungitura, ecc.).
- *Ovili*: i locali appositamente predisposti per l'allevamento degli ovini. Come le stalle per bovini, gli ovili possono essere a *stabulazione fissa* o a *stabulazione libera*.
- *Porcilaie*: i locali appositamente predisposti per l'allevamento suino aventi caratteristiche particolari in relazione al tipo di specializzazione produttiva. Le porcilaie *da riproduzione* sono caratterizzate dalla presenza di una zona parto, allevamento e svezzamento destinata ad ospitare le scrofe e la relativa nidata. Le porcilaie *da ingrasso* sono destinate all'allevamento dei suini svezzati, sino al momento della loro vendita.
- *Pollai*: i locali appositamente predisposti per gli allevamenti avicoli e con caratteristiche particolari a seconda del tipo di allevamento praticato. Nei pollai per *allevamento a terra*, l'allevamento stesso è effettuato al suolo in capannoni aperti o chiusi; nei pollai destinati all'*allevamento in batteria* l'allevamento stesso è effettuato al suolo in capannoni aperti o chiusi; nei pollai destinati all'*allevamento in batteria* l'allevamento stesso è effettuato con un sistema di gabbie disposte in fila, in un unico piano o incastellate.

Ripuntatura – Come lavorazione di coltivazione è chiamata anche scarificazione. Si attua nei prati vecchi in inverno o inizio primavera allo scopo di favorire la penetrazione dell'aria, dell'acqua e dei fertilizzanti, di intensificare l'attività microbica e di propiziare la mineralizzazione della sostanza organica.

Ristallo – Un allevamento di bovini generalmente vitelli) acquistati all'esterno, in Italia o all'estero e destinati al macello (sono pertanto esclusi gli acquisti di capi da riproduzione o da rimonta come ad esempio le manze da allevamento).

Rotazione (o avvicendamento a ciclo chiuso) – La successione segue un piano prestabilito di colture che ritornano ciclicamente sugli stessi appezzamenti.

Sarchiatura – Tipica lavorazione di coltivazione, si esegue su piante seminate a file, smuovendo la porzione di terreno libero dalla coltura.

Scarificazione – Come lavorazione di coltivazione è chiamata anche ripuntatura. Si attua nei prati vecchi in inverno o inizio primavera con attrezzi che incidono il terreno con tagli verticali allo scopo di favorire la penetrazione dell'aria, dell'acqua e dei fertilizzanti, di intensificare l'attività microbica e di propiziare la mineralizzazione della sostanza organica.

Scorrimento superficiale ed infiltrazione laterale – Metodo di irrigazione in cui l'acqua viene fatta scorrere sul terreno sistemato a piani inclinati (è tipica delle marcite lombarde) oppure viene immessa in canaletti o in solchi e raggiunge lateralmente, per infiltrazione, le radici delle piante coltivate. E' frequente nell'irrigazione delle sarchiate, in genere, e delle culture ortive del Mezzogiorno.

Sementi – Superfici per la produzione di sementi destinate alla vendita per essere trapiantate. Sono escluse le superfici per la produzione di sementi di cereali, di leguminose, di patate da semina, di piante da semi oleosi. Le superfici utilizzate per la produzione di sementi per il fabbisogno aziendale rientrano nelle varie voci relative alle singole colture.

Seminativi – Le colture di piante erbacee, soggette all'avvicendamento colturale che prevede una durata delle coltivazioni non superiore a cinque anni.

Serre – Costruzione per la protezione delle coltivazioni, di altezza sufficiente per potervi accedere ed eseguire le operazioni colturali e che realizza un ambiente artificiale che permette di coltivare piante fuori stagione o piante che esigono speciali condizioni climatiche. Fra le serre sono comprese sia le installazioni di tipo tradizionale con strutture in muratura o metallica e con copertura di vetro, che le costruzioni più semplici, generalmente costituite da intelaiatura di legno con copertura di materiale plastico rigido o flessibile estesa sia al tetto sia alle pareti, che di norma si rinnova all'inizio della campagna. Non sono considerate serre le costruzioni la cui copertura è limitata al tetto, dato che non si realizza quella differenza tra condizioni ambientali interne ed esterne che è caratteristica delle serre vere e proprie.

Sezione censuaria – Parte del territorio in cui ai fini del catasto è suddiviso il Comune.

Sgombero quotidiano del letame o rimozione dei rifiuti (impianti per lo) – Impianti fissi, meccanici o semi meccanici, che trasportano il letame o i rifiuti fuori dai ricoveri nelle concimaie. Sono esclusi i caricatori frontali o posteriori, i ripulitori-trasportatori di letame fissati alle trattrici e le treggie utilizzate per lo sgombero.

Sili da foraggio – Speciali serbatoi in muratura od in plastica rigida destinati alla conservazione del foraggio verde o semiessiccato che vi subisce una particolare maturazione. Possono essere di tipo *verticale (ermetici, a compressione, ciclatori)* e *orizzontali (a trincea, a fossa, a corridoio, a cumulo)*. Sono da escludere i cosiddetti "sili all'aperto" costituiti da masse di fieno o paglia pressate e conservate all'aperto.

Sommersione – Metodo che prevede la sommersione del terreno con uno strato d'acqua per periodi variabili e con livelli variabili (tipico delle risaie). L'irrigazione "a conca" degli alberi da frutto nel Mezzogiorno è assimilata alla sommersione.

Sovescio – Pratica agricola che prevede la coltivazione di colture intercalari a rapido sviluppo e seminate a forte densità col fine di apportare al terreno azoto e altri elementi fertilizzanti.

Suini

- *Verri*: maschi interi già utilizzati per la funzione riproduttiva o ad essa destinati.
- *Scrofe*: femmine utilizzate o destinate alla riproduzione.
- *Suini da macello*: suini destinati alla produzione di carne compresi i verri e le scrofe riformate, ossia al termine della loro carriera riproduttiva.

Sughero – Sostituisce l'epidermide nella struttura secondaria della pianta; è formato da più strati di cellule nelle cui pareti deposita la suberina, derivata da acidi grassi.

Superficie aziendale

- *Superficie Totale*: area complessiva dei terreni dell'azienda formata dalla superficie agricola utilizzata, da quella coperta da arboricoltura da legno, da boschi, dalla superficie agraria non utilizzata, nonché dall'area occupata da parchi e giardini ornamentali, fabbricati, stagni, canali, cortili situati entro il perimetro dei terreni che costituiscono l'azienda.
- *Superficie agricola utilizzata*: insieme dei terreni investiti a seminativi, coltivazioni legnose agrarie, orti familiari, prati permanenti e pascoli e castagneti da frutto. Essa costituisce la superficie investita ed effettivamente utilizzata in coltivazioni propriamente agricole. E' esclusa la superficie investita a funghi in grotte, sotterranei ed appositi edifici.
- *Agraria non utilizzata*: insieme dei terreni dell'azienda non utilizzati a scopi agricoli per una qualsiasi ragione (di natura economica, sociale od altra), ma suscettibili di essere utilizzati a scopi agricoli mediante l'intervento di mezzi normalmente disponibili presso un'azienda agricola. Sono compresi gli eventuali terreni abbandonati facenti parte dell'azienda ed aree destinate ad attività ricreative. Sono esclusi i terreni a riposo.
- *Altra*: è costituita dalle aree occupate da fabbricati, cortili, strade poderali, fossi, canali, cave, terre sterili, rocce, parchi e giardini ornamentali. Sono comprese anche le superfici delle grotte, dei sotterranei e degli appositi edifici destinati alla coltivazione dei funghi.

Superficie in produzione – Per superficie in produzione si intende quella che risulta occupata dagli impianti in fase produttiva, anche se, a seguito di avversità climatiche e/o attacchi parassitari, non ha dato luogo a produzione.

Terreni a riposo – Terreni, lavorati (maggesi) o non, che entrano in avvicendamento e sui quali non è praticata alcuna coltura nel corso dell'annata agraria. I dati sono forniti distintamente per le superfici soggette e non a regime d'aiuto comunitario secondo quanto previsto dalla nuova Politica Agraria Comune (PAC). Sono esclusi i terreni in stato di abbandono per una qualsiasi ragione di natura economica, sociale od altra.

Titolo di possesso dei terreni – Sono assimilati alla *proprietà*: l'usufrutto, l'enfiteusi, l'assegnazione dei terreni da parte di enti di sviluppo, consorzi e simili, il beneficio parrocchiale, la colonia perpetua. Sono assimilati all'*affitto*: l'affitto misto e l'uso gratuito.

Trasformazione di uva e olive (impianti per la) – Impianti utilizzati per la trasformazione dell'uva o delle olive azionati a motore e situati, in genere, in appositi locali destinati ed attrezzati a tale scopo. Sono escluse le pigiatrici, le diraspatrici ed i torchi azionati a mano.

Trattamento e la trasformazione del latte (impianti per il) – Impianti propri dell'azienda utilizzati esclusivamente o prevalentemente per il trattamento e la trasformazione del latte aziendale.

Trattrici – Trattrici con almeno due assi, utilizzate per l'esecuzione dei lavori agricoli. Sono compresi i veicoli a motore trasformati (derivate) ed i veicoli a motore specializzati (Jeep, Unimag, ecc.) che vengono utilizzati come trattrici agricole propriamente dette.

Tunnel e campane

- *Tunnel*: coperture installate allo scopo di proteggere file di piante;
- *Campane*: coperture installate allo scopo di proteggere singole piante.

Tra i tunnel e le campane sono compresi i cassoni fissi e mobili.

Uso civico – E' il diritto che gruppi di persone (collettività di abitanti di un Comune o di una sua frazione) o, anche, di una sola parte di essi o di una collettività di altro tipo (associazione agraria, università, comunanza, partecipazione, dominio collettivo, vicinia, regola, ecc.), esercitano su terreni appartenenti a privati, oppure, ad enti territoriali od associativi di vario genere (Legge 16 giugno 1927, n. 1766, G.U. 3 ottobre 1927, n. 228 e regolamento di applicazione 26 febbraio 1926, n. 332, G.U. 8 marzo 1928, n. 57 e leggi delle Regioni di Statuto ordinario ed a Statuto speciale che regolano la materia).

Uva per la produzione di vini a denominazione di origine controllata (vini DOC) e controllata e garantita (vini DOCG) – Uva prodotta da viti appartenenti a vitigni di uva da vino le cui superfici sono iscritte all'*Albo dei vigneti* istituito presso le Camere di Commercio, Industria, Artigianato e Agricoltura, per la produzione di vini a denominazione di origine controllata (vini DOC) e controllata e garantita (vini DOCG). Tale uva può essere destinata in tutto o in parte alla produzione di altri vini o al consumo diretto.

Uva per la produzione di altri vini (compresi i vini da tavola con indicazione geografica) – Uva prodotta da viti appartenenti a vitigni di uva da vino le cui superfici non sono iscritte all'*Albo dei vigneti*. Tale uva può anche essere destinata in tutto o in parte al consumo diretto.

Uva da tavola – Uva prodotta da viti appartenenti a vitigni di uva da tavola, anche se essa viene destinata del tutto o in parte alla vinificazione.

Uva per la produzione di vini da tavola con indicazione geografica – Uva per la produzione di altri vini le cui superfici sono destinate dall'azienda alla produzione di vini da tavola con indicazione geografica e dichiarate come tali alla competente Camera di Commercio, Industria, Artigianato e Agricoltura. Per indicazione geografica si intende la specificazione della zona di produzione in cui ricadono le superfici a vite. Tale zona può essere costituita da una o più unità amministrative (Comune, Provincia, Regione) oppure da una parte del loro territorio o da località delimitate da apposito decreto del Ministero dell'agricoltura e delle foreste.

Viti madri di portinnesto – Piante di vite appartenenti a varietà coltivate per la produzione di materiale per la moltiplicazione della vite (tralci). Trattasi di particolari varietà di viti dalle quali vengono prelevate parti di tralci le quali, interrate, emettono radici dando origine ad una nuova piante di vite (barbatella).

Viti non innestate – Giovani piante di vite messe a dimora e non ancora innestate, ma destinate ad esserlo.

Vitigno – Varietà di una stessa specie di vite, compresi i loro incroci e reincroci, nonché gli incroci tra diverse specie di vite, coltivate per la produzione di uva da vino, uva da tavola o materiale per la moltiplicazione vegetativa della vite.

Vivai – Superfici investite a piantine legnose agrarie e forestali, destinate ad essere trapiantate. Sono esclusi i vivai forestali destinati al fabbisogno aziendale, la cui superficie è compresa tra le colture boschive.