

CARATTERISTICHE STRUTTURALI DELLE AZIENDE AGRICOLE

FASCICOLO PROVINCIALE
MESSINA



SISTEMA STATISTICO NAZIONALE
ISTITUTO NAZIONALE DI STATISTICA

Caratteristiche strutturali delle aziende agricole

FASCICOLO PROVINCIALE MESSINA

*5° Censimento generale dell'agricoltura
22 ottobre 2000*

Coordinatore scientifico: Bruno Massoli
Progetto informatico elaborazione dati: M. Carla Runci
Progetto informatico diffusione dati: Alberto Sorce
Coordinamento editoriale diffusione dati: Franco Lorenzini

Per chiarimenti sul contenuto
della pubblicazione rivolgersi a:
ISTAT, Servizio CUE, Via Adolfo Ravà 150 - Roma

Tel: 06.59584535 - 06.59524573
Fax: 06.5940121

**CARATTERISTICHE
STRUTTURALI
DELLE AZIENDE
AGRICOLE**

**FASCICOLO PROVINCIALE
MESSINA**

Istituto Nazionale di Statistica
Via Cesare Balbo, 16 - Roma

Coordinamento tecnico editoriale:
Andrea Braghin - Piero Crivelli
Servizio Produzione Editoriale
Via Tuscolana, 1782 - Roma

Stampa Digitale:
Industrie Abbate S.p.a. - gennaio 2003

Tiratura:
200 copie

Si autorizza la riproduzione a fini
non commerciali e con la citazione della fonte

Il volume e le tavole in esso contenute sono disponibili in formato
elettronico al sito Internet dell'Istat: www.istat.it o al sito dedicato
esclusivamente ai censimenti: www.censimenti.it

Indice

Presentazione	13
Introduzione	
1. Cenni storici	15
2. Le basi giuridiche	16
3. La struttura organizzativa	16
4. Le attività di formazione ed istruzione della rete di rilevazione	20
5. Il campo di osservazione e l'unità di rilevazione	20
6. I criteri per l'individuazione delle aziende agricole	21
7. Il questionario di rilevazione	22
8. Epoca di riferimento dei dati	23
9. L'aggiornamento degli elenchi comunali delle aziende agricole	23
10. Le indagini pilota pre-censuarie	25
11. Le operazioni preliminari della rete di rilevazione	26
12. Le attività di raccolta dei dati	27
13. La registrazione controllata	28
14. Il trattamento informatico dei dati	29
15. Il piano di diffusione dei risultati	30
16. Le indagini di qualità e copertura	32
 Avvertenze alle tavole	 35
Tavole statistiche	
Capitolo 1 – Confronti temporali (Universo Italia)	
Tavola 1.1 – Aziende e relativa superficie totale per forma di conduzione e titolo di possesso dei terreni	43
Tavola 1.2 – Aziende e relativa superficie agricola utilizzata (SAU) per forma di conduzione e titolo di possesso dei terreni	43
Tavola 1.3 – Aziende e relativa superficie totale per classe di superficie totale e classe di superficie agricola utilizzata (SAU)	44
Tavola 1.4 – Aziende e relativa superficie investita per le principali coltivazioni praticate	44
Tavola 1.5 – Aziende con irrigazione secondo il tipo di approvvigionamento dell'acqua irrigua ed il sistema di irrigazione	45
Tavola 1.6 – Aziende con irrigazione secondo le principali coltivazioni irrigate	45
Tavola 1.7 – Aziende con allevamenti secondo le principali specie di bestiame	46
Tavola 1.8 – Aziende e relativo numero di giornate di lavoro per categoria di manodopera aziendale e classe di giornate di lavoro aziendale	46
Tavola 1.9 – Aziende con abitazioni	47

Tavola 1.10	– Aziende che utilizzano mezzi meccanici nel complesso e numero di mezzi di proprietà dell'azienda	47
-------------	--	----

Capitolo 2 – Dati provinciali (Universo Italia)

Notizie generali sull'azienda

Tavola 2.1	– Aziende, relativa superficie totale e numero di giornate di lavoro effettuate nell'azienda per classe di superficie totale e forma giuridica	51
Tavola 2.2	– Aziende, relativa superficie totale e numero di giornate di lavoro effettuate nell'azienda per classe di superficie totale e forma di conduzione	53
Tavola 2.3	– Aziende, relativa superficie agricola utilizzata (SAU) e numero di giornate di lavoro effettuate nell'azienda per classe di superficie agricola utilizzata e forma giuridica	54
Tavola 2.4	– Aziende, relativa superficie agricola utilizzata (SAU) e numero di giornate di lavoro effettuate nell'azienda per classe di superficie agricola utilizzata e forma di conduzione	56
Tavola 2.5	– Aziende e relativa superficie totale per classe di superficie totale, forma di conduzione, titolo di possesso dei terreni e zona altimetrica	57
Tavola 2.6	– Aziende e relativa superficie agricola utilizzata (SAU) per classe di superficie agricola utilizzata, forma di conduzione, titolo di possesso dei terreni e zona altimetrica	63
Tavola 2.7	– Aziende per numero dei corpi di terreno, classe di superficie totale e classe di superficie agricola utilizzata (SAU)	69
Tavola 2.8	– Superficie totale per numero dei corpi di terreno, classe di superficie totale e classe di superficie agricola utilizzata (SAU)	70
Tavola 2.9	– Superficie agricola utilizzata (SAU) per numero dei corpi di terreno, classe di superficie totale e classe di superficie agricola utilizzata	71

Utilizzazione dei terreni

Tavola 2.10	– Aziende e relativa superficie per forma di utilizzazione dei terreni, classe di superficie totale e classe di superficie agricola utilizzata (SAU)	72
Tavola 2.11	– Aziende con seminativi e relativa superficie investita per classe di superficie agricola utilizzata (SAU) e principali coltivazioni praticate	73
Tavola 2.12	– Aziende con coltivazioni legnose agrarie e relativa superficie investita per le principali coltivazioni praticate e per classe di superficie agricola utilizzata (SAU).....	79
Tavola 2.13	– Aziende con vite e relativa superficie investita per natura della produzione, classe di superficie agricola utilizzata (SAU), forma di conduzione e zona altimetrica	80
Tavola 2.14	– Aziende con vite e relativa superficie investita per natura della produzione e classe di superficie investita a vite	83
Tavola 2.15	– Aziende con vite e relativa superficie investita per classe di superficie investita a vite, classe di superficie agricola utilizzata (SAU) e forma di conduzione	84
Tavola 2.16	– Aziende con vite e relativa superficie investita per natura della produzione, età delle viti e tipo di vitigno	85
Tavola 2.17	– Aziende con arboricoltura da legno e/o boschi e relativa superficie per classe di superficie totale e zona altimetrica	91
Tavola 2.18	– Aziende che attuano la gestione dei boschi per tipo di intervento e forma giuridica	94

Tavola 2.19	– Aziende che attuano la gestione dei boschi per tipo di intervento, classe di superficie totale, forma di conduzione e zona altimetrica	95
Tavola 2.20	– Aziende con superficie irrigabile per classe di superficie irrigabile, classe di superficie totale, classe di superficie agricola utilizzata (SAU) e zona altimetrica	96
Tavola 2.21	– Aziende che praticano l'irrigazione e relativa superficie irrigata per classe di superficie irrigata, classe di superficie totale, classe di superficie agricola utilizzata (SAU) e zona altimetrica	97
Tavola 2.22	– Aziende per principali coltivazioni irrigate e relativa superficie irrigata per classe di superficie agricola utilizzata (SAU), classe di superficie irrigata e zona altimetrica	98
Tavola 2.23	– Aziende che praticano l'irrigazione per tipo di approvvigionamento dell'acqua irrigua, classe di superficie totale e classe di superficie agricola utilizzata (SAU)	99
Tavola 2.24	– Aziende che praticano l'irrigazione per tipo di approvvigionamento dell'acqua irrigua, forma di conduzione e zona altimetrica	100
Tavola 2.25	– Aziende per sistema di irrigazione e relativa superficie irrigata per classe di superficie agricola utilizzata (SAU), classe di superficie irrigata e zona altimetrica	101
Tavola 2.26	– Aziende con impianti per la lavorazione e trasformazione dei prodotti delle coltivazioni per classe di superficie totale e classe di superficie agricola utilizzata (SAU)	102
Allevamenti		
Tavola 2.27	– Aziende con allevamenti e relativo numero di capi per specie di bestiame, classe di superficie totale e classe di superficie agricola utilizzata (SAU)	103
Tavola 2.28	– Aziende con allevamenti e relativo numero di capi per specie di bestiame, forma di conduzione e zona altimetrica	104
Tavola 2.29	– Aziende con bovini e/o bufalini e relativo numero di capi per classe di superficie totale e categoria	105
Tavola 2.30	– Aziende con suini e relativo numero di capi per classe di superficie totale e categoria	106
Tavola 2.31	– Aziende con ovini, caprini, equini, allevamenti avicoli, conigli, struzzi e/o altri allevamenti e relativo numero di capi per classe di superficie totale, specie e categoria	107
Tavola 2.32	– Aziende con bovini e relativo numero di capi per classe di capi, classe di superficie totale e classe di superficie agricola utilizzata (SAU)	108
Tavola 2.33	– Aziende con bovini e relativo numero di capi per classe di capi, forma di conduzione e zona altimetrica	109
Tavola 2.34	– Aziende con vacche da latte e relativo numero di capi per classe di capi, classe di superficie totale e classe di superficie agricola utilizzata (SAU)	110
Tavola 2.35	– Aziende con vacche da latte e relativo numero di capi per classe di capi, forma di conduzione e zona altimetrica	111
Tavola 2.36	– Aziende con suini e relativo numero di capi per classe di capi, classe di superficie totale e classe di superficie agricola utilizzata (SAU)	112
Tavola 2.37	– Aziende con suini e relativo numero di capi per classe di capi, forma di conduzione e zona altimetrica	113
Tavola 2.38	– Aziende con ovini e relativo numero di capi per classe di capi, classe di superficie totale e classe di superficie agricola utilizzata (SAU)	114
Tavola 2.39	– Aziende con ovini e relativo numero di capi per classe di capi, forma di conduzione e zona altimetrica	115

Tavola 2.40	– Aziende con polli da carne e relativo numero di capi per classe di capi, classe di superficie totale e classe di superficie agricola utilizzata (SAU)	116
Tavola 2.41	– Aziende con polli da carne e relativo numero di capi per classe di capi, forma di conduzione e zona altimetrica	117
Tavola 2.42	– Aziende con galline da uova e relativo numero di capi per classe di capi, classe di superficie totale e classe di superficie agricola utilizzata (SAU)	118
Tavola 2.43	– Aziende con galline da uova e relativo numero di capi per classe di capi, forma di conduzione e zona altimetrica	119
Tavola 2.44	– Aziende che dispongono di ricoveri per animali e relativo numero di ricoveri per specie di ricovero, classe di superficie totale, classe di capienza di capi adulti ricoverabili e zona altimetrica	120
Tavola 2.45	– Aziende che dispongono di ricoveri per animali per numero di capi adulti ricoverabili, tipo di ricovero e tipo di impianto	121

Mezzi meccanici

Tavola 2.46	– Aziende che utilizzano mezzi meccanici aziendali ed extraziendali per titolo di possesso dei mezzi meccanici, tipo di mezzo utilizzato e zona altimetrica.....	122
Tavola 2.47	– Aziende che utilizzano mezzi meccanici aziendali ed extraziendali per tipo di possesso, tipo di mezzo utilizzato e zona altimetrica	123
Tavola 2.48	– Aziende che utilizzano mezzi meccanici di proprietà dell'azienda e relativo numero di mezzi per classe di superficie agricola utilizzata (SAU) e tipo di mezzo utilizzato	124
Tavola 2.49	– Aziende che utilizzano i principali mezzi meccanici di proprietà dell'azienda per numero di mezzi e tipo di mezzo utilizzato	125

Lavoro

Tavola 2.50	– Aziende e relativo numero di giornate di lavoro aziendale per classe di giornate di lavoro, classe di superficie totale e classe di superficie agricola utilizzata (SAU)	126
Tavola 2.51	– Aziende e relativo numero di giornate di lavoro aziendale per classe di giornate di lavoro, forma di conduzione e zona altimetrica	127
Tavola 2.52	– Aziende per categoria di manodopera familiare, classe di superficie totale, classe di superficie agricola utilizzata (SAU) e sesso	128
Tavola 2.53	– Aziende per categoria di altra manodopera aziendale, classe di superficie totale, classe di superficie agricola utilizzata (SAU) e sesso	130
Tavola 2.54	– Giornate di lavoro aziendale per categoria di manodopera familiare, classe di superficie totale, classe di superficie agricola utilizzata (SAU) e sesso	132
Tavola 2.55	– Giornate di lavoro aziendale per categoria di altra manodopera aziendale, classe di superficie totale, classe di superficie agricola utilizzata (SAU) e sesso	134
Tavola 2.56	– Aziende per categoria di manodopera familiare, forma di conduzione, zona altimetrica e sesso	136
Tavola 2.57	– Aziende per categoria di altra manodopera aziendale, forma di conduzione, zona altimetrica e sesso	137
Tavola 2.58	– Giornate di lavoro aziendale per categoria di manodopera familiare, forma di conduzione, zona altimetrica e sesso	138
Tavola 2.59	– Giornate di lavoro aziendale per categoria di altra manodopera aziendale, forma di conduzione, zona altimetrica e sesso	139
Tavola 2.60	– Componenti della manodopera familiare per categoria, classe di superficie totale, classe di superficie agricola utilizzata (SAU) e sesso	140

Tavola 2.61	– Persone per categoria di altra manodopera aziendale, classe di superficie totale, classe di superficie agricola utilizzata (SAU) e sesso	142
Tavola 2.62	– Persone per categoria di manodopera familiare, forma di conduzione, zona altimetrica e sesso	144
Tavola 2.63	Persone per categoria di altra manodopera aziendale, forma di conduzione, zona altimetrica e sesso	145
Tavola 2.64	– Componenti la famiglia del conduttore per numero di componenti, classe di superficie agricola utilizzata (SAU), classe di giornate di lavoro aziendale e sesso	146
Tavola 2.65	– Componenti la famiglia del conduttore per numero di componenti, forma di conduzione, zona altimetrica e sesso	148
Tavola 2.66	– Componenti la famiglia e parenti del conduttore con attività lavorativa esercitata esclusivamente o prevalentemente presso l'azienda o fuori l'azienda per settore di attività economica, classe di superficie agricola utilizzata (SAU) e forma di conduzione	149
Tavola 2.67	– Capi azienda per classe di superficie totale, titolo di studio e sesso	153
Tavola 2.68	– Giornate di lavoro dei capi azienda per classe di superficie totale, titolo di studio e sesso	155
Tavola 2.69	– Capi azienda per classe di età (in anni compiuti), classe di giornate di lavoro e sesso	157
Tavola 2.70	– Giornate di lavoro dei capi azienda per classe di età (in anni compiuti), classe di giornate di lavoro e sesso	159

Altre notizie

Tavola 2.71	– Aziende interessate al contoterzismo e relativo numero di giornate di lavoro secondo l'utilizzazione dei mezzi meccanici per classe di superficie totale e classe di superficie agricola utilizzata (SAU)	161
Tavola 2.72	– Aziende interessate al contoterzismo e relativo numero di giornate di lavoro secondo l'utilizzazione dei mezzi meccanici per forma di conduzione e zona altimetrica	162
Tavola 2.73	– Aziende che utilizzano mezzi meccanici in altre aziende agricole e relative giornate di lavoro per classe di giornate di lavoro effettuate in altre aziende, classe di superficie agricola utilizzata (SAU) e classe di giornate di lavoro aziendale	163
Tavola 2.74	– Aziende che utilizzano mezzi meccanici in altre aziende agricole e relative giornate di lavoro per classe di giornate di lavoro effettuate in altre aziende, forma di conduzione e zona altimetrica	164
Tavola 2.75	– Aziende che utilizzano mezzi meccanici extraziendali e relative giornate di lavoro extraziendale per classe di giornate di lavoro extraziendale, classe di superficie agricola utilizzata (SAU) e classe di giornate di lavoro aziendale	165
Tavola 2.76	– Aziende che utilizzano mezzi meccanici extraziendali e relative giornate di lavoro extraziendale per classe di giornate di lavoro extraziendale, forma di conduzione e zona altimetrica	166
Tavola 2.77	– Aziende che utilizzano mezzi meccanici extraziendali e superficie lavorata secondo le principali operazioni effettuate per classe di superficie agricola utilizzata (SAU), forma di conduzione e zona altimetrica	167
Tavola 2.78	– Aziende con attrezzature informatiche per classe di superficie agricola utilizzata (SAU) e forma di conduzione	168

Capitolo 3 – Dati provinciali (Universo CEE)

Tavola 3.1	– Aziende e relativa superficie totale per classe di superficie totale, forma di conduzione, titolo di possesso dei terreni e zona altimetrica	171
------------	--	-----

Tavola 3.2	– Aziende e relativa superficie agricola utilizzata (SAU) per classe di superficie agricola utilizzata, forma di conduzione, titolo di possesso dei terreni e zona altimetrica	177
Tavola 3.3	– Aziende e relativa superficie per forma di utilizzazione dei terreni, classe di superficie totale e classe di superficie agricola utilizzata (SAU)	183
Tavola 3.4	– Aziende con seminativi e relativa superficie investita per classe di superficie agricola utilizzata (SAU) e principali coltivazioni praticate	184
Tavola 3.5	– Aziende con coltivazioni legnose agrarie e relativa superficie investita per le principali coltivazioni praticate e per classe di superficie agricola utilizzata (SAU)	190
Tavola 3.6	– Aziende con superficie irrigabile per classe di superficie irrigabile, classe di superficie totale, classe di superficie agricola utilizzata (SAU) e zona altimetrica	191
Tavola 3.7	– Aziende con allevamenti e relativo numero di capi per specie di bestiame, classe di superficie totale e classe di superficie agricola utilizzata (SAU)	192
Tavola 3.8	– Aziende con bovini e relativo numero di capi per classe di capi, classe di superficie totale e classe di superficie agricola utilizzata (SAU)	193
Tavola 3.9	– Aziende con vacche da latte e relativo numero di capi per classe di capi, classe di superficie totale e classe di superficie agricola utilizzata (SAU)	194
Tavola 3.10	– Aziende con suini e relativo numero di capi per classe di capi, classe di superficie totale e classe di superficie agricola utilizzata (SAU)	195
Tavola 3.11	– Aziende con ovini e relativo numero di capi per classe di capi, classe di superficie totale e classe di superficie agricola utilizzata (SAU)	196
Tavola 3.12	– Aziende con polli da carne e relativo numero di capi per classe di capi, classe di superficie totale e classe di superficie agricola utilizzata (SAU)	197
Tavola 3.13	– Aziende con galline da uova e relativo numero di capi per classe di capi, classe di superficie totale e classe di superficie agricola utilizzata (SAU)	198
Tavola 3.14	– Aziende che utilizzano mezzi meccanici aziendali ed extraaziendali per titolo di possesso dei mezzi meccanici, tipo di mezzo utilizzato e zona altimetrica	199
Tavola 3.15	– Aziende e relativo numero di giornate di lavoro aziendale per classe di giornate di lavoro, classe di superficie totale e classe di superficie agricola utilizzata (SAU)	200
Tavola 3.16	– Aziende per categoria di manodopera familiare, classe di superficie totale, classe di superficie agricola utilizzata (SAU) e sesso	201
Tavola 3.17	– Aziende per categoria di altra manodopera aziendale, classe di superficie totale, classe di superficie agricola utilizzata (SAU) e sesso	203
Tavola 3.18	– Aziende interessate al contoterzismo e relativo numero di giornate di lavoro secondo l'utilizzazione dei mezzi meccanici per classe di superficie totale e classe di superficie agricola utilizzata (SAU)	205

Capitolo 4 – Dati comunali

Tavola 4.1	– Aziende per forma di conduzione, comune e zona altimetrica	209
Tavola 4.2	– Superficie totale per forma di conduzione delle aziende, comune e zona altimetrica	211
Tavola 4.3	– Superficie agricola utilizzata (SAU) per forma di conduzione delle aziende, comune e zona altimetrica	213
Tavola 4.4	– Aziende per titolo di possesso dei terreni, comune e zona altimetrica	215
Tavola 4.5	– Superficie totale per titolo di possesso dei terreni, comune e zona altimetrica..	217
Tavola 4.6	– Superficie agricola utilizzata (SAU) per titolo di possesso dei terreni, comune e zona altimetrica	219

Tavola 4.7	– Aziende per classe di superficie totale, comune e zona altimetrica	221
Tavola 4.8	– Superficie totale per classe di superficie, comune e zona altimetrica	223
Tavola 4.9	– Aziende per classe di superficie agricola utilizzata (SAU), comune e zona altimetrica	225
Tavola 4.10	– Superficie agricola utilizzata (SAU) per classe di SAU, comune e zona altimetrica	227
Tavola 4.11	– Superficie aziendale secondo l'utilizzazione dei terreni per comune e zona altimetrica	229
Tavola 4.12	– Aziende con seminativi e relativa superficie per le principali coltivazioni praticate, comune e zona altimetrica	231
Tavola 4.13	– Aziende con coltivazioni legnose agrarie e relativa superficie per le principali coltivazioni praticate, comune e zona altimetrica	233
Tavola 4.14	– Aziende con allevamenti e aziende con bovini, bufalini, suini e relativo numero di capi per comune e zona altimetrica	235
Tavola 4.15	– Aziende con ovini, caprini, equini, allevamenti avicoli e relativo numero di capi per comune e zona altimetrica	237
Tavola 4.16	– Persone per categoria di manodopera agricola, comune e zona altimetrica	239
Tavola 4.17	– Giornate di lavoro aziendale per categoria di manodopera agricola, comune e zona altimetrica	241
Tavola 4.18	– Aziende che utilizzano mezzi meccanici in complesso e relativo numero di mezzi di proprietà dell'azienda per comune e zona altimetrica	243

Allegati

Glossario	247
Questionario di azienda agricola	263

Presentazione

In questo fascicolo sono riportati i risultati definitivi del 5° Censimento generale dell'agricoltura. Le tavole formano un ampio quadro conoscitivo dell'agricoltura nello specifico territorio di riferimento e della sua evoluzione rispetto al 1990 e al 1982, anni di effettuazione dei due precedenti censimenti. In particolare, le tavole di questo fascicolo trattano delle caratteristiche strutturali delle aziende agricole, rinviando ad altri fascicoli di prossima uscita le informazioni relative alle caratteristiche tipologiche (dimensione economica e orientamento tecnico delle aziende agricole).

Il fascicolo è stato strutturato in modo da offrire all'utente non solo dati sulle dimensioni del settore agricolo nel territorio di riferimento, ma anche informazioni sui principali aspetti tecnici e metodologici che hanno caratterizzato l'esecuzione del Censimento.

Dopo brevi cenni storici sui censimenti dell'agricoltura effettuati in Italia, vengono fornite indicazioni sulle basi giuridiche del Censimento, sulle indagini pilota realizzate per verificare sul piano tecnico l'efficacia delle procedure previste e degli strumenti di rilevazione, sulle modalità dell'aggiornamento preliminare degli elenchi comunali delle aziende agricole, finalizzato ad ottenere la massima copertura dei risultati, sulla struttura organizzativa adottata per la rilevazione e sulle modalità di istruzione del personale addetto alle operazioni censuarie.

Vengono, inoltre, riportate le definizioni relative all'unità di rilevazione adottata per il Censimento, in continuità con le precedenti edizioni e in coerenza con le regole statistiche internazionali ed europee; si tratta in particolare delle definizioni di *azienda agricola*, *forestale* e *zootecnica*, di *centro aziendale* e di *conduttore dell'azienda*. Ulteriori informazioni sono offerte in merito ai criteri stabiliti per individuare le unità da censire sul territorio. Alla determinazione del campo di osservazione è dedicato un breve paragrafo nel quale viene specificata la differenza tra universo delle aziende a livello nazionale e a livello comunitario. Le innovazioni apportate al questionario di rilevazione rispetto alle precedenti edizioni del Censimento sono presentate in un apposito paragrafo, mentre il questionario stesso è riprodotto alla fine del fascicolo.

Lo svolgimento delle operazioni censuarie viene riassunto nei paragrafi successivi, mettendo in luce le operazioni preliminari eseguite dagli organi censuari e lo sviluppo delle attività di raccolta dei dati che sono stati monitorati in continuo attraverso un sistema di *reporting* condiviso dai principali organi censuari, aventi accesso ad un sito Internet predisposto allo scopo dall'Istat. Altre informazioni sulle attività censuarie sono riassunte in merito alla registrazione controllata e al trattamento informatico dei dati per la loro validazione e correzione.

Nell'ultimo paragrafo della "Introduzione" al fascicolo si dà conto delle modalità di diffusione dei risultati provvisori e definitivi e viene presentato il piano di pubblicazione del 5° Censimento generale dell'agricoltura, in modo da orientare il lettore circa la complessiva offerta informativa predisposta dall'Istat sia su supporto cartaceo che informatico, in questo caso attraverso la disponibilità di un *data warehouse* accessibile dal sito Internet dell'Istituto.

Per facilitare l'interpretazione dei dati riportati nelle tavole statistiche, sono state redatte apposite "Avvertenze", nelle quali viene chiarito il significato dei valori presenti in ciascuna di esse.

Le tavole statistiche di questo fascicolo sono 124 e sono state raggruppate in quattro capitoli.

Il Capitolo 1 – Confronti temporali (Universo Italia) – riporta in 10 tavole statistiche i dati del territorio di riferimento del fascicolo, relativi ai principali caratteri rilevati, messi a confronto con i dati risultati dai censimenti del 1990 e del 1982 in termini di valori assoluti. Vengono presentati anche confronti in termini di indicatori sintetici, quali la superficie media per azienda. Tutti i confronti sono

effettuati con riferimento all'universo Italia che comprende tutte le aziende agricole censite nel territorio di riferimento del fascicolo, quale che sia la loro ampiezza in termini di superficie e di dimensione economica.

Il Capitolo 2 – Dati provinciali (Universo Italia) – contiene le elaborazioni effettuate sui risultati aggregati a livello complessivo e per zone altimetriche. I dati considerati nelle 78 tavole statistiche si riferiscono alle informazioni registrate nel questionario di azienda, combinando i diversi caratteri strutturali in relazione all'argomento considerato.

Un primo gruppo di tavole prende in esame le informazioni generali sull'azienda, concernenti la forma giuridica e il sistema di conduzione, inteso sia come rapporto tra impresa e lavoro (forma di conduzione), sia come rapporto tra impresa e proprietà fondiaria (titolo di possesso dei terreni). Fanno parte di questo primo gruppo di tavole anche quelle dedicate alla frammentazione delle superfici aziendali in corpi di terreno.

Gli aspetti relativi all'utilizzazione dei terreni vengono trattati mettendo in luce la destinazione delle superfici alle principali classi di coltivazione dei terreni durante l'annata agraria 1999-2000. In questo ambito sono presentate anche alcune tavole statistiche che espongono i dati relativi alle sole aziende con terreni irrigui. Viene inoltre proposta una dettagliata analisi della viticoltura con riferimento agli impianti secondo la loro natura, la classe di età e il tipo di vitigno.

Le elaborazioni sulle aziende con allevamenti riguardano la consistenza delle specie di bestiame più rilevanti dal punto di vista economico, nonché i ricoveri per animali con riferimento alla loro capienza e alla dotazione di specifiche installazioni.

Alla meccanizzazione aziendale sono riferite numerose tavole che ne descrivono l'intensità e la diffusione distinguendo per tipo di mezzo meccanico e per titolo di utilizzazione (in proprietà, in comproprietà, in conto terzi). Particolare attenzione è dedicata al contoterzismo attivo e passivo che viene esaminato anche in relazione al numero di giornate di lavoro effettuate in azienda.

Le tavole sulla manodopera aziendale riportano i dati differenziati per singole categorie e per genere. L'analisi riguarda il volume di lavoro e il numero di persone che hanno lavorato in azienda durante l'annata agraria 1999-2000. Il tipo di attività lavorativa esercitata fuori dall'azienda agricola dal conduttore e dai suoi familiari è considerata in una specifica tavola. Ulteriori informazioni sono fornite in merito alle caratteristiche socio-demografiche dei conduttori e dei capi azienda, nonché alla composizione della famiglia del conduttore.

Il Capitolo 3 – Dati provinciali (Universo CEE) – comprende 18 tavole statistiche elaborate in base al particolare campo di osservazione comunitario, comparabile tra gli stati membri dell'Unione Europea. Esso differisce dall'Universo Italia per il fatto che non comprende le aziende agricole con superficie agricola utilizzata (SAU) inferiore ad un ettaro e con produzione agricola commercializzata inferiore a 4 milioni di Lire (pari a 2.065,83 Euro). Le elaborazioni relative alle aziende che superano almeno uno dei due limiti citati, offrono agli utenti la possibilità di confrontare alcune fondamentali caratteristiche strutturali del settore, anche per zone altimetriche, secondo i due campi di osservazione della rilevazione censuaria: quello nazionale e quello comunitario.

Il Capitolo 4 – Dati comunali – riporta per ciascun Comune la ripartizione delle aziende esistenti nei territori di rispettiva competenza, secondo i principali caratteri da esse possedute.

In allegato è riportato un glossario contenente, per ciascuna informazione rilevata con il questionario di azienda, la corrispondente definizione adottata. Per una più agevole consultazione, le singole voci sono riportate in ordine alfabetico.

Introduzione

1. Cenni storici

I censimenti economici hanno l'obiettivo principale di fornire un quadro esaustivo e territorialmente dettagliato delle dimensioni e delle caratteristiche del sistema economico nazionale. Inoltre, essi consentono la predisposizione di archivi delle unità produttive (aziende, imprese, istituzioni) da utilizzare nei periodi intercensuari come basi per l'esecuzione di indagini campionarie, per ricerche e per studi economici e sociali.

Il Censimento generale dell'agricoltura è stato effettuato con riferimento alla data del 22 ottobre 2000. Esso è il quinto svolto in Italia ed ha avuto luogo in una stagione di grande importanza per il settore agricolo, che ha vissuto un riposizionamento strategico di notevole portata. Infatti, la riforma della politica agricola comunitaria, unitamente al varo della cosiddetta "Agenda 2000" e al previsto allargamento dell'Unione Europea a numerosi altri paesi, ha avviato un ripensamento profondo delle strategie di sviluppo del settore, sempre più orientato a svolgere un ruolo multifunzionale, di carattere economico, ambientale e sociale.

Il Censimento del 2000, pur utilizzando una tecnica di rilevazione tradizionale basata sulla conduzione di interviste "faccia a faccia" e salvaguardando la continuità storica rispetto ai censimenti precedenti, ha presentato numerose ed importanti novità rispetto al passato, conseguendo un elevato standard qualitativo dei dati e una più rapida diffusione dei risultati, che costituiscono una base conoscitiva affidabile per la definizione di politiche nazionali e regionali.

Il piano di rilevazione del 5° Censimento generale dell'agricoltura è stato predisposto sulla base delle proposte formulate da un'apposita Commissione di studio istituita presso l'Istituto nazionale di statistica, della quale hanno fatto parte docenti universitari e rappresentanti di amministrazioni pubbliche e di organizzazioni di categoria.¹

Sul piano dell'organizzazione, il sistema degli organi censuari è stato improntato alla massima integrazione e valorizzazione delle specifiche competenze dei soggetti che svolgono attività statistica sul territorio nazionale, in particolare a livello regionale e comunale, in linea con le recenti riforme amministrative e costituzionali che hanno ridisegnato il ruolo ed i compiti delle autonomie locali nell'ordinamento italiano.

La diffusione dei dati è stata progettata in modo da rispettare la tutela della riservatezza e da utilizzare anche moderni strumenti informatici (*data warehouse on line*) allo scopo di facilitarne l'accesso da parte degli utenti. Infine, va sottolineato come i risultati del Censimento agricolo vengono rilasciati secondo un'articolazione territoriale coerente con quella che verrà adottata nei censimenti generali del 2001 (popolazione, abitazioni, industria e servizi), così da offrire all'utenza (in particolare quella costituita dagli enti locali) una base statistica pienamente integrata sui principali caratteri demografici, sociali ed economici.

¹ In tale Commissione erano rappresentate le seguenti Amministrazioni ed Enti: Ministero per le Politiche Agricole e Forestali; Ministero per le Attività Produttive; Ministero dell'Ambiente e della Tutela del Territorio; Ministero dell'Interno; Ministero dell'Economia e delle Finanze; Ministero della Salute; Istituto Nazionale di Economia Agraria; Assessorati all'Agricoltura ed alle Foreste delle Regioni Piemonte, Veneto, Emilia -Romagna, Marche e Sicilia; Unione Italiana delle Camere di Commercio, Industria, Artigianato e Agricoltura; Associazione nazionale comuni italiani; Unione Statistica dei Comuni Italiani; Confederazione generale dell'agricoltura italiana, Confederazione nazionale coltivatori diretti; Confederazione Italiana Agricoltori; Confederazione Produttori Agricoli; Agenzia Nazionale per la Protezione dell'Ambiente; Istituto di Servizi per il Mercato Agricolo

2. Le basi giuridiche

L'obbligo di esecuzione decennale di un censimento dell'agricoltura è previsto dall'art. 2 del regolamento CEE n. 571 del 28 febbraio 1988, modificato dal regolamento CE n. 2467 del 17 dicembre 1996. Queste norme disciplinano la produzione (con cadenza biennale) di informazioni statistiche di carattere strutturale sulle aziende agricole, sulle coltivazioni, sulla consistenza degli allevamenti, sui mezzi meccanici, sul lavoro, ecc., allo scopo di valutare la situazione di un settore fondamentale per l'economia dell'Unione Europea e di seguire l'evoluzione nel tempo della sua struttura produttiva.

Mentre la rilevazione periodica di tali caratteri (che in Italia ha cadenza annuale) è effettuata su base campionaria, il Censimento rileva informazioni strutturali su tutte le aziende agricole, perseguendo anche l'obiettivo di aggiornare lo schedario delle aziende stesse. Di conseguenza sono state rilevate, in ciascun Comune, la consistenza numerica delle aziende agricole, forestali e zootecniche, di qualsiasi ampiezza e da chiunque condotte, nonché le loro fondamentali caratteristiche strutturali. I dati di censimento, inoltre, servono a costruire l'Archivio statistico delle aziende e imprese agricole (ASAIA), in esecuzione del regolamento comunitario n. 2186 del 1993.

Altre disposizioni in materia di statistiche agricole sono contenute in vari regolamenti e direttive dell'Unione Europea e nelle raccomandazioni dell'Organizzazione delle Nazioni Unite per l'alimentazione e l'agricoltura (FAO), tutti atti volti ad ottenere informazioni statistiche omogenee e comparabili a livello europeo e mondiale.

A livello nazionale, le disposizioni di carattere generale in materia di censimenti sono contenute nell'art. 37 della legge 17 maggio 1999 n. 144 e nel relativo regolamento di esecuzione approvato con DPR n.197 del 6 giugno 2000. L'attuale disciplina dell'attività censuaria deriva dalla considerazione della stessa come funzione istituzionale dell'Istat, a differenza dal passato quando i censimenti erano disciplinati autonomamente da un'apposita legge di indizione e finanziamento e da uno specifico regolamento di esecuzione.

L'attività censuaria svolta dalle Regioni e dalla Province autonome di Trento e di Bolzano è oggetto di una separata disciplina stabilita nelle sue linee fondamentali dal Protocollo di intesa stipulato tra l'Istat e la Conferenza dei Presidenti delle Regioni e delle Province autonome il 5 agosto 1999 ed approvato dalla Conferenza Stato-Regioni.

L'attività censuaria si è svolta secondo quanto previsto dalla normativa che regola il trattamento dei dati personali dettata dagli articoli 17 e 18 del regolamento di esecuzione del Censimento e dalla legge n. 675 del 1996 e successive modifiche e integrazioni, in particolare del d.lgs. n. 281 del 1999.

La disciplina delle operazioni tecniche è stata dettata con il Piano di censimento generale, integrato dai piani regionali approvati secondo la procedura prevista dal citato Protocollo di intesa, nonché da specifiche circolari dell'Istat.

Il 5° Censimento generale dell'agricoltura è inserito tra le statistiche di interesse nazionale: esso è incluso nel Programma statistico nazionale, approvato con DPCM del 31 marzo 2000, e nell'elenco delle rilevazioni soggette all'obbligo di risposta previsto dal DPR del 5 luglio 1999, pubblicato nella G.U. n. 194 del 19 agosto 1999.

3. La struttura organizzativa

La rete di rilevazione del Censimento si è articolata su quattro livelli territoriali e ha coinvolto diversi organismi: il livello nazionale è stato costituito dall'Istat e dall'Unione nazionale delle Camere di Commercio; il livello regionale è stato costituito dagli Uffici regionali di censimento, dalle Commissioni tecniche regionali istituite presso le Regioni e le Province autonome e dagli Uffici regionali dell'Istat; il

Alimentare; Ente per le Nuove tecnologie, l'Energia e l'Ambiente; Azienda di Stato Interventi nel Mercato Agricolo; Unione Province Italiane; Istituto Nazionale di Sociologia Rurale; docenti universitari.

livello provinciale è stato costituito dagli Uffici provinciali di censimento istituiti presso le Camere di commercio e dai Gruppi tecnici provinciali; il livello comunale è stato costituito dagli Uffici comunali di censimento.

I Prefetti e i Sindaci, con riferimento al territorio di propria competenza, hanno provveduto ad assicurare il buon andamento ed il regolare svolgimento delle operazioni di censimento, secondo quanto disposto dalle vigenti disposizioni di legge e dal regolamento di esecuzione del Censimento stesso.

Struttura della rete di rilevazione

REGIONI	NUMERO COMUNI AL 22-10-2000	ISPETTORATI PROVINCIALI ISTAT	UNITA' – ORGANI DI CENSIMENTO						
			REGIONI (UCR)		CAMERE DI COMMERCIO (UCP)	COMUNI (UCC)			RILEVATORI
			Responsabili dei coordinatori intercomunali (RPCIC)	Coordinatori intercomunali (CIC)	Responsabili dei coordinatori provinciali (RCP)	Totale	Responsabili (a)	Coordinatori	
Piemonte	1.206	8	29	130	8	1.206	1.206	148	1.619
Valle d'Aosta	74	1	1	8	1	74	74	2	88
Lombardia	1.546	11	36	108	11	1.546	1.546	285	1.811
Trentino-A.A.	339	2	2	32	2	339	339	19	614
Veneto	581	7	29	75	7	626	581	45	1.732
Friuli-V.G.	219	4	7	31	4	219	219	70	413
Liguria	235	4	11	37	4	257	235	22	511
Emilia-R.	341	9	23	59	9	341	341	14	1.066
Toscana	287	10	34	64	10	346	287	59	1.246
Umbria	92	2	12	20	2	114	92	22	499
Marche	246	4	4	52	4	246	246	21	2.939
Lazio	377	5	15	87	5	512	377	135	1.867
Abruzzo	305	4	11	40	4	315	305	10	770
Molise	136	2	6	16	2	136	136	38	340
Campania	551	5	12	105	5	555	551	4	2.230
Puglia	258	5	26	80	5	643	258	385	3.047
Basilicata	131	2	9	35	2	169	131	38	743
Calabria	409	5	5	78	5	511	409	102	1.745
Sicilia	390	9	24	150	9	622	390	232	2.830
Sardegna	377	4	19	100	4	377	377	65	1.016
ITALIA	8.100	103	315	1.307	103	9.154	8.100	1.716	27.126

(a) In 643 Comuni il responsabile di UCC ha anche svolto le funzioni ed i compiti di coordinatore.

Al livello nazionale hanno operato i seguenti organismi:

- Istituto nazionale di statistica*, con l'incarico di provvedere all'effettuazione del Censimento dell'agricoltura. L'Istat, quale titolare della rilevazione, ha esercitato un potere decisorio tecnico e metodologico in ordine all'organizzazione del Censimento e alle sue modalità di svolgimento. In particolare, l'Istat ha impartito agli organismi della rete censuaria le istruzioni necessarie per

l'esecuzione del Censimento e ha sovrinteso a tutte le relative operazioni, adottando i provvedimenti necessari per assicurare il loro regolare e tempestivo svolgimento. L'Istat ha esercitato tali funzioni anche attraverso le sue articolazioni territoriali costituite dagli uffici regionali. Inoltre, l'Istituto si è avvalso della collaborazione degli Uffici di statistica del Sistema statistico nazionale (Sistan) che, in base a quanto stabilito dal regolamento, hanno assunto la qualificazione giuridica di organi di censimento.

- b) L'*Ufficio di statistica di Unioncamere*, facente parte del Sistema statistico nazionale, ha avuto il compito di collaborare con l'Istat e con le Camere di commercio per assicurare il funzionamento degli organi censuari di livello provinciale.

Al *livello regionale* l'organizzazione si è basata su un modello "a geometria variabile" definito dal Protocollo d'intesa Istat-Regioni. In base ad esso il Piano generale di censimento è stato integrato dai singoli piani di censimento regionali approvati dalle Regioni e dalle Province autonome, anche sulla scorta delle valutazioni organizzative, tecniche e metodologiche effettuate dall'Istat.

Il nucleo dell'organizzazione a livello regionale è stato rappresentato dall'Ufficio di censimento regionale (UCR), mentre l'operatività sul territorio di competenza è stata assicurata dalla rete dei coordinatori intercomunali e dei rispettivi responsabili provinciali. L'UCR ha, inoltre, avuto il compito di fornire assistenza e sostegno tecnico alla Commissione tecnica regionale.

Nel dettaglio, il livello regionale è stato rappresentato dai seguenti organismi:

- a) *Ufficio regionale dell'Istat*, con il compito di sovrintendere a tutte le attività svolte dagli organi censuari a livello locale e di verificare l'attuazione dei piani di censimento regionali, con particolare riferimento alla designazione dei coordinatori intercomunali e dei loro responsabili provinciali, alle attività di formazione, istruzione e sensibilizzazione, allo svolgimento delle indagini pilota e di controllo. Gli uffici regionali hanno, inoltre, valutato i rapporti periodici sullo svolgimento delle operazioni censuarie nel territorio di competenza e svolto attività ispettiva.
- b) *Ufficio di censimento regionale (UCR)*, con il compito di curare, in generale, l'esecuzione del piano di censimento dell'Istat e di quello regionale.

Tra le funzioni svolte dagli UCR si segnalano in particolare le seguenti:

- la designazione dei coordinatori intercomunali e dei loro responsabili provinciali;
 - la sensibilizzazione delle istituzioni locali e delle aziende agricole;
 - lo svolgimento di attività di istruzione e di formazione;
 - il monitoraggio delle operazioni;
 - la rendicontazione dei contributi finanziari ricevuti.
- c) *Commissione tecnica regionale*, con il compito di assistere la Regione nella predisposizione del piano regionale di censimento e di sovrintendere al buon andamento delle operazioni censuarie, attraverso la valutazione del monitoraggio delle stesse.
- I compiti specifici assegnati alle Commissioni sono stati:
- la predisposizione del piano regionale e la sua eventuale revisione alla luce delle osservazioni dell'Istat;
 - la valutazione dello stato di attuazione del piano, anche nella fase precedente l'avvio delle operazioni di rilevazione censuaria;
 - la valutazione, sulla base degli aggiornamenti periodici trasmessi dall'UCR, dell'andamento delle attività censuarie;
 - l'individuazione degli interventi da adottare nelle situazioni di ritardo a livello comunale e provinciale.

Al *livello provinciale* hanno operato i seguenti organismi:

- a) *Ufficio di censimento provinciale (UCP)*, istituito presso la Camera di commercio, con il compito di sovrintendere al coordinamento delle operazioni censuarie a livello provinciale. Gli UCP hanno assolto a una funzione di stimolo, raccordo e controllo di tutte le operazioni censuarie svolte dagli Uffici comunali, svolgendo attività di natura organizzativa strumentali all'attività di rilevazione, nonché compiti di istruzione e formazione, di assistenza organizzativa e monitoraggio delle operazioni censuarie, attraverso un apposito collegamento informatico.

Tra i compiti specifici assegnati agli UCP vi sono stati:

- l'organizzazione di riunioni di istruzione sulle attività censuarie;
- la creazione del collegamento telematico con l'Istat per la trasmissione dei dati via Internet;
- il raccordo tecnico-organizzativo con il responsabile provinciale dei coordinatori intercomunali;
- la segnalazione di situazioni critiche all'UCR ed all'Ufficio regionale dell'Istat.

Nelle Province autonome di Trento e Bolzano le funzioni di UCP sono state svolte rispettivamente dal Servizio Statistica della Provincia autonoma di Trento e dall'Istituto provinciale di statistica della Provincia autonoma di Bolzano (ASTAT).

- b) *Gruppo tecnico provinciale*, con il compito di realizzare il collegamento funzionale tra i diversi livelli di responsabilità censuarie presenti a livello provinciale, ai fini della elaborazione del calendario di assistenza tecnica agli UCC, della programmazione di attività e di interventi di diversa natura, nonché di valutazione dell'andamento complessivo del Censimento. Esso è stato formato dal responsabile dell'UCP, da un funzionario dell'Ufficio regionale dell'Istat e dal responsabile provinciale dei coordinatori intercomunali.

Nell'ambito di ciascuna Provincia hanno operato i coordinatori intercomunali e il loro responsabile provinciale, i primi con il compito di provvedere al controllo delle attività di rilevazione effettuate presso le aziende agricole, il secondo con il compito di coordinare le attività di assistenza tecnica alla rilevazione.

Tra le funzioni specifiche dei coordinatori intercomunali era compresa:

- l'istruzione dei coordinatori e rilevatori comunali;
- l'assistenza tecnica nel corso delle attività di rilevazione;
- la redazione di rapporti settimanali.

Tra le funzioni specifiche dei responsabili provinciali figurava:

- l'assegnazione dei Comuni della Provincia di competenza ai singoli coordinatori intercomunali;
- la predisposizione dei programmi di attività dei coordinatori intercomunali;
- l'espletamento di attività di istruzione;
- l'organizzazione delle indagini post-censuarie.

Nella struttura organizzativa il *livello comunale* è stato rappresentato dall'*Ufficio di censimento comunale (UCC)*, con la funzione di rilevazione diretta sul territorio. I principali compiti assegnati all'UCC sono stati:

- la nomina di eventuali ulteriori coordinatori comunali;
- la selezione dei rilevatori;
- l'istruzione ai rilevatori e coordinatori comunali;
- la verifica, controllo e aggiornamento degli elenchi delle unità di rilevazione;
- la raccolta dei dati presso le aziende agricole e il controllo della corretta compilazione dei questionari;
- la comunicazione periodica di informazioni e dati sullo svolgimento delle operazioni censuarie;
- la revisione quantitativa del materiale raccolto e il suo confezionamento per la successiva spedizione ai centri di registrazione.

Alle dirette dipendenze del responsabile dell'UCC hanno operato i coordinatori comunali e i rilevatori. La nomina dei primi era obbligatoria nei Comuni con almeno 600 aziende da censire. I

secondi sono stati impegnati nella misura di uno ogni 150 aziende (o frazione di 150 comunque non inferiore a 100).

Ai coordinatori comunali è stato affidato l'incarico di pianificare, coordinare e controllare l'attività di rilevazione presso le aziende. I rilevatori comunali hanno effettuato la rilevazione presso le aziende agricole, raccogliendo i dati tramite intervista diretta ai conduttori.

4. Le attività di formazione ed istruzione della rete di rilevazione

A causa dell'articolazione territoriale e della complessità della rete di rilevazione, l'attività di formazione e istruzione dei soggetti coinvolti ha avuto un ruolo determinante per il buon esito delle operazioni censuarie.

Le attività formative hanno coperto l'intera rete di rilevazione con una serie di interventi "a cascata", ricorrendo a più strumenti. Infatti i corsi di istruzione e formazione si sono sviluppati secondo un percorso per fasi successive che ha coinvolto via via destinatari diversi: gli Uffici regionali dell'Istat, gli Uffici di censimento regionali (UCR), gli Uffici di censimento provinciali (UCP), i coordinatori intercomunali e i loro responsabili provinciali e gli Uffici di censimento comunali (UCC) con i loro coordinatori e rilevatori.

Dato l'elevato numero delle persone da formare e la loro distribuzione su tutto il territorio nazionale, nonché la diversità dei fabbisogni formativi, si sono attuati molteplici interventi. Accanto alla formazione in aula si è fatto ricorso anche allo strumento della formazione a distanza, tramite l'utilizzo di appositi strumenti (CD-Rom formativo, pagina dedicata nel sito Internet del Censimento).

Ulteriori interventi di carattere formativo, aggiuntivi rispetto a quelli dedicati alle istruzioni per la rilevazione, si sono svolti nei confronti dei coordinatori intercomunali e dei coordinatori comunali, a cura sia dell'Istat, sia degli Uffici regionali di censimento.

Interventi di verifica della formazione dei rilevatori e di *training on the job* sono stati svolti dai coordinatori intercomunali nel corso delle ispezioni volte a fornire assistenza tecnica agli UCC durante lo svolgimento della rilevazione.

Le istruzioni al personale degli UCR, ai responsabili degli UCP e ai responsabili provinciali dei coordinatori intercomunali sono state effettuate da personale selezionato dall'Istat e da funzionari dell'Istituto.

Le istruzioni ai coordinatori intercomunali sono state trasmesse da personale appartenente all'Istat e agli UCR, nonché dai responsabili dei coordinatori intercomunali. A loro volta, i coordinatori intercomunali, coadiuvati da personale dell'Istat, hanno effettuato gli interventi di istruzione ai coordinatori comunali e ai rilevatori.

5. Il campo di osservazione e l'unità di rilevazione

Il campo di osservazione del Censimento dell'agricoltura ha considerato tutte le aziende agricole, forestali e zootecniche, di qualsiasi ampiezza e da chiunque condotte. Sono rientrate nel suddetto campo di osservazione anche:

- le aziende agricole degli istituti di ricerca, degli ospedali, delle cliniche, delle comunità religiose, degli istituti penitenziari e delle imprese industriali;
- gli allevamenti di tori e verri da riproduzione, gli allevamenti di cavalli, i centri di incubazione;
- le aziende agricole costituite da prati permanenti e/o pascoli condotti dalle amministrazioni comunali (terreni messi a disposizione, generalmente dietro corresponsione di un canone, per il pascolo di animali appartenenti ad altre aziende).

I terreni destinati ad alcuni usi particolari, se non compresi nella superficie totale di un'azienda agricola attiva, sono stati esclusi dal campo di osservazione del Censimento. Questa esclusione riguarda in particolare:

- i suoli edificabili o comunque non destinati ad uso agricolo;
- i parchi e i giardini ornamentali;
- i terreni completamente abbandonati;
- i piccoli orti familiari, generalmente annessi alle abitazioni, la cui produzione era destinata normalmente all'autoconsumo (salvo il caso in cui la persona che ne disponeva fosse conduttore di azienda agricola; in tal caso l'orto doveva essere considerato parte integrante dell'azienda stessa);
- i piccoli allevamenti a conduzione familiare, costituiti da uno o due capi di bestiame suino, ovino, caprino o da pochi animali di bassa corte (polli, tacchini, oche, conigli ecc.) utilizzati normalmente per autoconsumo (salvo il caso in cui la persona che ne disponeva fosse anche conduttore di azienda agricola; in tal caso questi allevamenti dovevano essere considerati parte integrante dell'azienda stessa).

Sono state inoltre escluse dal campo di osservazione le scuderie, i terreni per l'esercizio dei cavalli da corsa, gli allevamenti di cani, i centri di commercio del bestiame ed i macelli che non praticavano l'allevamento del bestiame. Gli allevamenti ittici (impianti di acquacoltura) sono rientrati nel campo di osservazione del Censimento solo se praticati nell'ambito di un'azienda agricola.

L'unità di rilevazione del Censimento è stata l'*azienda agricola, forestale e zootecnica*, definita come *l'unità tecnico-economica costituita da terreni, anche in appezzamenti non contigui, ed eventualmente da impianti ed attrezzature varie in cui si attua la produzione agraria, forestale o zootecnica ad opera di un conduttore, e cioè persona fisica, società od ente, che ne sopporta il rischio sia da solo (conduttore coltivatore o conduttore con salariati), sia in forma associata.*

Caratteri distintivi fondamentali di un'azienda agricola sono stati pertanto:

- l'utilizzazione dei terreni per la produzione agricola e/o forestale e/o zootecnica: tali terreni potevano essere costituiti da una o più particelle (contigue o no), situate nello stesso Comune oppure in Comuni diversi, anche non confinanti o vicini tra loro;
- la presenza di un conduttore, cioè di una persona fisica, società od ente che sopportava il rischio imprenditoriale connesso con l'attività economica dell'azienda.

Tra le aziende agricole sono state comprese anche quelle prive di terreno agrario ed in particolare:

- le aziende zootecniche nelle quali si allevava bestiame senza utilizzazione di terreno agrario (allevamenti intensivi di bovini, di suini, avicunicoli, ecc.);
- le aziende zootecniche nelle quali il bestiame veniva allevato utilizzando terreni pascolativi appartenenti a Comuni, ad altri enti pubblici od a privati, senza che i terreni potessero configurarsi come elementi costitutivi di dette aziende.

6. I criteri per l'individuazione delle aziende agricole

Le aziende agricole sono state individuate nel Comune, ed in particolare nel foglio di mappa catastale, in cui ricadeva il centro aziendale o, in mancanza di esso, la maggior parte delle particelle catastali costituenti la superficie totale aziendale. Ne consegue che le aziende agricole, i cui terreni erano situati in due o più fogli di mappa catastali dello stesso Comune oppure in due o più Comuni, sono state rilevate dal Comune ove era situato il centro aziendale e, quindi, indicate nel relativo foglio di mappa catastale. Pertanto, il luogo dove era ubicata l'abitazione del conduttore, se non coincidente con il centro aziendale, non ha costituito elemento per l'individuazione di un'azienda agricola, né per l'attribuzione dell'azienda stessa ad un determinato foglio di mappa.

Per *centro aziendale* s'intende il complesso dei fabbricati situati nei terreni dell'azienda agricola e connessi alla sua attività produttiva. Il centro aziendale, in molti casi, comprende le abitazioni del

conduttore e dell'altra manodopera impiegata nei lavori agricoli aziendali, i ricoveri per animali, i locali per l'immagazzinamento dei prodotti (magazzini, sili da foraggio, fienili, ecc.) e quelli per il deposito di macchine ed attrezzi di uso agricolo.

Le aziende pastorali con greggi transumanti, nel caso in cui il conduttore disponeva anche di terreno agrario, sono state individuate nel Comune e foglio di mappa catastale nel quale ricadeva il centro aziendale o la maggior parte delle particelle costituenti la superficie totale aziendale. Se, invece, tali aziende erano prive di terreno agrario (esclusivamente zootecniche), sono state individuate nel Comune e foglio di mappa catastale nel quale erano situati i ricoveri di proprietà dell'azienda; oppure, se l'azienda non possedeva ricoveri propri, nel Comune dove il gregge era stato ricoverato per la maggior parte dell'anno; oppure, se quest'ultimo criterio fosse risultato di difficile adozione, nel Comune dove il gregge si trovava alla data di riferimento del Censimento.

Ai fini del censimento, per individuare le aziende agricole si è fatto riferimento ai conduttori e non ai proprietari o intestatari dei terreni, in quanto:

- il proprietario o intestatario dei terreni non è necessariamente conduttore di azienda agricola, termine con il quale si intende la persona fisica, società o ente, che, in quanto responsabile giuridico ed economico, sopporta il rischio della gestione aziendale, indipendentemente dal titolo di possesso dei terreni;
- i terreni di proprietà o intestati a soggetti diversi possono essere condotti da un'unica azienda agricola.

I censimenti generali del 2000-01 prevedono di incrementare in misura significativa il dettaglio territoriale disponibile nella georeferenziazione dei dati, con l'obiettivo di potenziare la capacità informativa dei dati raccolti. In particolare, Il 5° Censimento generale dell'agricoltura, che copre con il suo campo di osservazione il territorio extraurbano, ha adottato per la prima volta come livello minimo di aggregazione dei dati il foglio di mappa catastale, che ha il vantaggio di essere un riferimento facilmente individuabile sia per i rispondenti che per gli utenti finali e corrisponde ad un livello di dettaglio ottimale, ad esempio, per le esigenze di analisi della pianificazione territoriale. La disponibilità dei dati elementari aggregati per foglio di mappa consentirà di ottenere proiezioni cartografiche molto accurate dei risultati censuari: dalla semplice localizzazione delle aziende agricole e dei relativi terreni a mappe tematiche sull'utilizzazione del suolo e sulla distribuzione delle caratteristiche strutturali e tipologiche delle aziende.

7. Il questionario di rilevazione

Nella progettazione del questionario di azienda si è tenuto conto di esigenze diverse: la domanda di informazioni da parte dell'utenza; l'obbligo di rispondere alle esigenze internazionali (FAO e UE) secondo un prestabilito elenco di caratteristiche da rilevare; l'esigenza di mantenere la confrontabilità dei risultati con quelli delle precedenti rilevazioni censuarie; la necessità di indagare fenomeni attuali di interesse nazionale e locale; la limitazione degli oneri di risposta per i rilevatori, e, soprattutto, per le aziende stesse.

Il questionario di rilevazione adottato per il 5° Censimento generale dell'agricoltura ha rappresentato una soluzione di equilibrio tra queste esigenze. Una volta assicurata la sua corrispondenza al quadro informativo richiesto dai regolamenti europei, esso è stato redatto apportando integrazioni finalizzate a rispondere alle molteplici esigenze informative nazionali e locali.

Il compito di definire i contenuti rispondenti a tali esigenze è stato affidato ad una apposita sottocommissione nell'ambito della Commissione di studio avente l'incarico di formulare proposte in merito agli aspetti organizzativi, metodologici e tecnici per il 5° Censimento generale dell'agricoltura. Le attività svolte al riguardo nel corso di circa un anno hanno consentito l'approntamento di un questionario di azienda, che, oltre a consentire una soddisfacente comparabilità dei risultati nel tempo,

ha esteso le informazioni su fenomeni maggiormente esplicativi della nuova realtà agricola. In esso sono stati mantenuti molti dei quesiti già rilevati nel 1990, compresi quelli relativi alla viticoltura, ed inserite alcune interessanti novità.

In particolare, i nuovi quesiti hanno riguardato:

- la ulteriore suddivisione della superficie aziendale secondo il titolo di possesso dei terreni: proprietà, affitto (Legge 203/82) e uso gratuito;
- una maggiore articolazione della forma giuridica delle aziende (persona fisica, società, cooperativa, associazione di produttori, Ente pubblico);
- più specifiche informazioni sulla tenuta della contabilità aziendale;
- la rilevazione della superficie utilizzata per attività extragricole (turismo, sport, ecc.);
- la capacità lavorativa oraria degli impianti per la lavorazione e/o trasformazione in azienda dei prodotti delle coltivazioni;
- la consistenza degli "altri" allevamenti, la produzione del latte distinta per specie, l'impiego del latte munto e i prodotti ottenuti dalla lavorazione del latte in azienda;
- riguardo al lavoro aziendale, la posizione nella professione dei componenti la famiglia del conduttore e la distinzione della "altra manodopera aziendale" tra operai e dirigenti e impiegati, nonché la loro distinzione per genere;
- alcune informazioni sulle pratiche colturali e sui sistemi utilizzati per la fertilizzazione dei terreni;
- le produzioni di qualità, sia vegetali che zootecniche.

8. Epoca di riferimento dei dati

Fanno riferimento all'annata agraria 1° novembre 1999 – 31 ottobre 2000 i dati relativi a: vendita dei prodotti dell'azienda; contabilità; utilizzazione dei terreni; lavoro; mezzi meccanici; contoterzismo; attrezzature informatiche; rapporti con l'esterno.

Fanno riferimento alla data del 22 ottobre 2000 i dati relativi a: forma di conduzione; forma giuridica; credito agrario; adesione ad organismi associativi economici; parchi ed aree protette; ricoveri; superficie totale; superficie agricola utilizzata; consistenza degli allevamenti; fabbricati ed abitazioni.

La condizione professionale del conduttore, dei familiari, dei parenti e del capo azienda si riferisce a quella posseduta nella settimana precedente il 22 ottobre 2000. Fanno riferimento all'anno solare 2000 i dati relativi alla produzione del latte.

9. L'aggiornamento degli elenchi comunali delle aziende agricole

Sul piano tecnico-metodologico, il problema di maggior rilevanza nell'esecuzione di un censimento generale dell'agricoltura è connesso con l'identificazione delle aziende e con l'obiettivo di massimizzare il grado di copertura della rilevazione, dato il notevole riflesso che tale operazione riveste nel dimensionamento numerico del collettivo di osservazione.

Le operazioni di aggiornamento si sono articolate nelle seguenti fasi:

- produzione dell'elenco delle aziende agricole, forestali e zootecniche, risultanti nello schedario Istat e dell'elenco dei soggetti risultanti in archivi e/o registri di fonte amministrativa e non individuati tra i conduttori delle aziende agricole, forestali e zootecniche dello schedario Istat
- individuazione delle aziende agricole, forestali e zootecniche "ancora esistenti", "non più esistenti" e "di nuova costituzione" (rispetto all'elenco, basato sul Censimento del 1990);
- per ciascuna azienda agricola risultante negli elenchi come "ancora esistente" o "di nuova costituzione", indicazione dell'ubicazione del centro aziendale o, in assenza di esso, della località dove ricadeva il maggior numero di particelle dei terreni costituenti l'azienda agricola. Tale località

poteva essere distinta dal domicilio del conduttore, ove quest'ultimo non coincidesse con l'ubicazione del centro aziendale. Per le aziende "ancora esistenti" dovevano essere verificati, modificati ed eventualmente integrati i dati personalizzati a cura dell'Istat;

- per ciascuna azienda agricola "ancora esistente" o "di nuova costituzione", indicazione delle superfici ricadenti nel Comune, distintamente per i terreni situati nello stesso foglio di mappa catastale del centro aziendale e per quelli ricadenti in altri fogli di mappa dello stesso Comune o di altri Comuni, con la specificazione, per ciascuna azienda, del numero complessivo delle particelle catastali che ne costituivano la superficie. Per le aziende prive di terreno agrario (esclusivamente zootecniche) si doveva indicare il Comune e il foglio di mappa catastale ove erano situati i ricoveri di proprietà dell'azienda; oppure, se l'azienda non possedeva ricoveri propri, il Comune dove erano ricoverati i capi di bestiame per la maggior parte dell'anno; oppure, se quest'ultimo criterio risultava di difficile adozione, il Comune dove gli allevamenti si trovavano al momento della verifica effettuata per l'aggiornamento;
- scambi di informazioni tra Comuni sulle superfici di aziende con parte dei terreni localizzati in Comuni diversi;
- compilazione dei riepiloghi delle superfici di foglio di mappa catastale e comunali e verifica del grado di copertura raggiunto.

Per agevolare i compiti degli Uffici comunali, l'Istat ha fornito a ciascuno di essi un apposito Manuale contenente il piano completo dell'aggiornamento con le istruzioni da seguire per le diverse operazioni da effettuare. Inoltre l'Istat ha inviato a ciascun Comune un CD multimediale con finalità di comunicazione generale sui censimenti 2000 – 2001, unitamente ad un apposito *software*, le cui procedure hanno consentito la compilazione automatica di alcuni modelli man mano che il Comune procedeva alle previste operazioni di aggiornamento degli elenchi.

Alle operazioni di aggiornamento hanno contribuito l'Istat, i Comuni e le Camere di Commercio, ciascuno con ruoli e compiti ben definiti.

Prima di avviare le operazioni di aggiornamento l'Istat ha effettuato un preliminare processo di integrazione e/o sovrapposizione dei dati anagrafici e strutturali contenuti nei principali archivi amministrativi di interesse agricolo, ha predisposto la metodologia, sviluppato le procedure informatiche di acquisizione e trattamento delle informazioni aggiornate, prodotto il materiale per l'aggiornamento stesso su supporto cartaceo ed informatico, nonché sottoposto a verifica di fattibilità tutte le modalità tecniche ed organizzative dell'operazione.

In particolare l'aggiornamento delle liste si è basato su una verifica preliminare dell'archivio censuario riferito al 1990, svolta mediante l'uso di archivi anagrafici delle aziende aggiornati al 1997 e al 1998 e provenienti dal Sistema informativo agricolo nazionale (SIAN), dall'anagrafe tributaria del Ministero delle Finanze, dal registro delle imprese agricole tenuto presso le Camere di Commercio e dall'archivio residente presso l'AIMA (attualmente AGEA). Tale operazione di aggiornamento e di "incrocio" tra archivi (analoga a quella posta alla base dell'Archivio statistico delle imprese attive, ASIA) è stata estremamente complessa, in quanto il Censimento del 1990 non aveva rilevato il codice fiscale delle aziende agricole (o dei relativi conduttori). Di conseguenza, per effettuare le verifiche sono state utilizzate altre "chiavi", quali la localizzazione e la denominazione dell'azienda, tutti elementi certamente meno sicuri del codice identificativo.²

L'analisi integrata degli archivi sopra menzionati³ ha consentito di "rintracciare" circa 1.400.000 aziende censite nel 1990, informazione questa che è stata fornita ai Comuni per rendere più agevole il loro lavoro di aggiornamento degli elenchi. D'altra parte, i Comuni hanno ricevuto anche un elenco di

² Per essere trattato in modo efficace, l'archivio del 1990 e gli archivi integrativi sono stati preliminarmente sottoposti ad una "normalizzazione", cioè ad un trattamento statistico finalizzato ad assicurare che i caratteri in essi contenuti fossero resi omogenei e confrontabili tra loro.

³ L'operazione di *linkage* tra i diversi archivi, su cui si baserà anche in futuro la costruzione e l'aggiornamento annuale dell'Archivio statistico delle aziende e delle imprese agricole (ASAIA) ha costituito, naturalmente, solo il primo passo del lavoro, cui sono seguite approfondite analisi di carattere statistico volte all'individuazione dei soggetti effettivamente titolari di un'attività agricola rientrante nel campo di osservazione del censimento.

circa 1.800.000 altri soggetti presenti negli archivi amministrativi, per i quali è stato impossibile procedere all'abbinamento automatico e preventivo con le unità contenute nell'archivio censuario del 1990. In alcuni casi si è trattato effettivamente di nuove aziende, ma in molti altri il mancato abbinamento è dipeso unicamente dalla assenza del codice identificativo nell'archivio del 1990.

L'operazione di aggiornamento è poi proseguita sul territorio a cura dei Comuni. Anche le Camere di Commercio, attraverso i propri Uffici di statistica, hanno partecipato all'operazione, svolgendo attività di coordinamento e monitoraggio in collegamento telematico con l'Istat.

Le modalità tecniche ed operative da seguire per l'aggiornamento sono state descritte in un apposito fascicolo contenente il Piano completo delle operazioni.

Con la circolare n.38 del 15 ottobre 1999 prot. 10465, sono stati disposti i criteri e le modalità per la costituzione degli Uffici di censimento comunali e provinciali, precisandone compiti e funzioni per l'aggiornamento.

Entro il mese di giugno 2000, tutti i Comuni, ad eccezione di pochi per i quali si è reso necessario prorogare la scadenza al mese di agosto, hanno trasmesso all'Istat tutto il materiale su supporto informatico e cartaceo. Il materiale pervenuto soltanto su supporto cartaceo, dopo i necessari controlli quantitativi e qualitativi presso l'Istat, è stato sottoposto a registrazione *in service*. Appena registrato, il materiale è stato elaborato al pari di quello pervenuto su supporto informatico, in modo da ottenere gli elenchi definitivi comunali, per foglio di mappa catastale. Questo ha costituito l'area di riferimento da assegnare successivamente a ciascun rilevatore per la raccolta dei dati mediante somministrazione del questionario aziendale.

I file contenenti i dati identificativi dei conduttori, integrati con quello di superficie totale dell'azienda, da inviare ai Comuni come elenchi definitivi, sono stati approntati dall'Istat nel periodo luglio - settembre 2000 e sono stati utilizzati anche per la personalizzazione dei questionari di rilevazione.

10. Le indagini pilota pre-censuarie

Al fine di risolvere le problematiche relative alla localizzazione delle aziende agricole e dei loro terreni, all'aggiornamento delle liste comunali di aziende, nonché alla messa a punto degli strumenti di rilevazione, sono state realizzate nel periodo pre-censuario tre indagini pilota:

1. *localizzazione e georeferenziazione dei terreni aziendali*: l'indagine è stata effettuata nel periodo novembre 1998 – gennaio 1999 per verificare le difficoltà incontrate dai Comuni nell'individuare le aziende agricole e nel localizzare i loro terreni. Hanno partecipato volontariamente 10 Comuni in totale; in particolare, 3 Comuni delle Marche, 5 dell'Emilia-Romagna e 2 della Toscana. Con questa indagine è stata verificata anche la possibilità di utilizzare, per la prima volta nel settore delle statistiche agricole, la documentazione catastale. Il materiale di base per l'esecuzione dell'indagine pilota (elenchi delle aziende agricole e dei soggetti da rilevare) è stato fornito dall'Istat) mentre la documentazione catastale è stata acquisita dai Comuni interessati all'indagine. Per agevolare il compito ai Comuni partecipanti l'Istat ha redatto un apposito manuale di istruzioni.
2. *aggiornamento dell'archivio Istat delle aziende agricole*: questa seconda indagine pilota è stata effettuata nel periodo aprile – maggio 1999 al fine di valutare la fattibilità delle operazioni di individuazione delle aziende agricole finalizzata all'aggiornamento degli elenchi. Ad essa hanno partecipato gli stessi Comuni già coinvolti nella prima indagine pilota, integrati da altri 22 in modo da rispettare criteri di rappresentatività per grandi circoscrizioni territoriali.

La metodologia seguita per questa seconda indagine pilota è stata simile a quella adottata per la prima. Tuttavia, tenuto conto che un aggiornamento esaustivo degli elenchi non può essere realizzato se non a seguito di un accurato e completo scambio di informazioni tra Comuni confinanti, tra i 30 sono stati scelti 2 Comuni "nucleo" con i rispettivi Comuni "satelliti" in numero di

8. In termini di numero di aziende agricole da aggiornare con l'indagine pilota, la selezione ha riguardato 5 Comuni con un numero consistente di aziende censite nel 1990 (Comuni "grandi" con oltre 1.000 aziende), 7 altri di "media dimensione" (500 - 1.000 aziende) e 20 di "piccola dimensione" (meno di 500 aziende).

Per i Comuni di grande e media dimensione l'indagine ha consentito di sperimentare le diverse modalità di assunzione delle informazioni dal conduttore, di verificare l'utilizzazione della cartografia più opportuna e di valutare le difficoltà inerenti la localizzazione dei terreni aziendali, nonché i tempi di esecuzione dell'operazione. Per 20 Comuni non erano previsti scambi di informazioni con i Comuni limitrofi, per i 2 Comuni "nucleo" sono state effettuate tutte le fasi dell'operazione di aggiornamento, sino alla completa verifica del grado di copertura raggiunto. Gli 8 Comuni "satelliti", infine, hanno proceduto all'aggiornamento degli elenchi di loro competenza, all'individuazione ed attribuzione delle aziende agricole e dei relativi terreni ai rispettivi fogli di mappa catastali ed allo scambio di informazioni con il corrispondente Comune "nucleo".

Anche per questa seconda indagine l'Istat ha approntato tutto il materiale di base su supporto cartaceo ed informatico, nonché la redazione di un apposito fascicolo di istruzioni.

3. *controllo della qualità degli elenchi aziendali e test del questionario di azienda agricola*: allo scopo di completare le attività preparatorie del Censimento, nel mese di maggio 2000 è stata condotta la terza indagine pilota, finalizzata a valutare le caratteristiche del questionario di rilevazione ed a verificare la qualità degli elenchi aziendali approntati con l'aggiornamento dell'archivio Istat. La rilevazione è stata affidata agli Uffici regionali di censimento (UCR). Essa ha riguardato circa 2.700 unità dislocate in 43 Comuni. Per l'esecuzione dell'indagine pilota gli UCR si sono avvalsi di proprio personale dipendente.

Sono stati utilizzati due modelli: il primo (Mod. ISTAT SME1) per stabilire l'appartenenza dell'unità oggetto dell'indagine pilota al campo di osservazione del Censimento; il secondo che riproduceva il questionario di azienda agricola (Mod. ISTAT CEAGR1) da somministrare alle unità risultate appartenenti al campo di osservazione a seguito dell'accertamento effettuato dal rilevatore.

Alla fine dell'intervista il rilevatore ha redatto per ciascuna azienda agricola intervistata un rapporto (Mod. ISTAT CEAGR RIL1), nel quale è stato precisato il grado di difficoltà riscontrato nella compilazione del questionario di azienda, il tempo di durata dell'intervista e la completezza e chiarezza delle istruzioni predisposte dall'Istat e delle definizioni adottate.

11. Le operazioni preliminari della rete di rilevazione

Preliminarmente alla raccolta dei dati presso i conduttori d'azienda, l'Istat ha fornito a ciascun Comune il materiale necessario allo svolgimento della rilevazione censuaria ed in particolare:

- a) l'elenco delle aziende agricole da intervistare (Mod. ISTAT CEAGR 201), nel quale sono state riportate le aziende individuate con l'aggiornamento degli archivi statistici ed amministrativi, distinte per foglio di mappa catastale;
- b) elenchi aggiuntivi contenenti le indicazioni sui conduttori domiciliati in luogo diverso dall'ubicazione del centro aziendale;
- c) i questionari di azienda agricola (Mod. ISTAT CEAGR 1) in bianco, secondo il numero delle aziende da censire, integrato da una congrua scorta;
- d) le etichette autoadesive con la pre stampa dei caratteri identificativi dei conduttori ai quali somministrare il questionario per le aziende agricole individuate in fase di aggiornamento; per le eventuali aziende nuove (o non identificate nel corso dell'aggiornamento) sono state fornite etichette in bianco, le quali contenevano soltanto i codici e le denominazioni della Provincia e del Comune ed un apposito codice di azienda;

- e) un congruo numero di copie del manuale di istruzioni per la rilevazione, contenente le definizioni, le modalità tecnico-operative e le disposizioni per la raccolta dei dati;
- f) un congruo numero di CD-rom per la formazione dei rilevatori;
- g) il materiale e i modelli accessori da utilizzare per lo svolgimento delle operazioni e per la spedizione del materiale censuario, al termine delle operazioni stesse.

Sempre nel periodo precedente la rilevazione, gli UCC hanno svolto alcune operazioni preparatorie, come la predisposizione del materiale per ciascun rilevatore e la definizione degli "itinerari di sezione" per il rilevatori. Di particolare rilievo, in tale ambito, sono stati i casi in cui vi era differenza tra l'ubicazione dell'azienda e il domicilio del conduttore. Al fine di agevolare gli UCC nella rilevazione di queste aziende, l'Istat ha trasmesso agli UCC, su supporto informatico, la lista dei "conduttori con domicilio in Comune diverso da quello di rilevazione".

Inoltre, per agevolare il compito dei rilevatori e dei rispondenti, molti Comuni hanno fornito a ciascun rilevatore una copia del foglio di mappa catastale di competenza, unitamente ad una copia del quadro di unione dei fogli di mappa in cui si ripartisce il territorio comunale. Ciò ha consentito al rilevatore di individuare più facilmente l'ubicazione delle aziende e la distribuzione dei loro terreni sul territorio. In questo modo si è anche agevolato il rispondente nella collocazione delle diverse attività aziendali in ciascun foglio di mappa.

12. Le attività di raccolta dei dati

All'inizio del mese di ottobre 2000 gli UCC hanno ricevuto il materiale necessario allo svolgimento della rilevazione censuaria. A partire dal 23 ottobre 2000, i rilevatori hanno condotto personalmente le interviste con i conduttori delle aziende agricole secondo un calendario programmato sulle seguenti scadenze di conclusione della rilevazione sul campo: 22 novembre 2000 per i Comuni con meno di 100 aziende da censire e 31 dicembre 2000 per i Comuni con 100 o più aziende da censire.

La concentrazione dei tempi previsti per la raccolta dei dati in circa 60 giorni lavorativi ha richiesto l'impiego di più personale rispetto al precedente censimento.

La revisione dei questionari di rilevazione da parte dei coordinatori comunali è stata effettuata, di norma, giornalmente presso l'UCC, subordinatamente alla consegna quotidiana dei questionari compilati da parte dei rilevatori. L'attività di revisione si è svolta nel periodo dal 23 ottobre 2000 al 12 gennaio 2001, anche con l'ausilio dei coordinatori intercomunali, i quali hanno visitato periodicamente gli UCC, così da risolvere eventuali dubbi ed offrire assistenza tecnica alla rilevazione.

A questo stesso scopo l'Istat ha attivato durante il periodo della rilevazione censuaria due numeri verdi di *help-desk* delle operazioni di raccolta dei dati destinati uno agli operatori istituzionali della rete censuaria e l'altro ai rispondenti.

Il primo è stato gestito dagli Uffici regionali dell'Istat, mentre il secondo è stato affidato ad un *call center* specializzato che ha operato sull'intero territorio nazionale. In entrambi i casi, comunque, l'Istat ha provveduto a predisporre preliminarmente un numero molto consistente di risposte a fattispecie di quesiti (oltre 700 per il primo e più di 35 per il secondo), opportunamente ripartiti nell'ambito di tre differenti tipologie (amministrativa, metodologica e tecnico-informatica). Il ricorso a tali numeri verdi è stato consistente: a quello destinato agli operatori di censimento sono pervenute 6.416 chiamate, di cui 4.235 da parte degli UCC, a quello destinato agli altri soggetti sono pervenute 4.233 chiamate.

Non appena revisionati tutti i questionari di azienda compilati dai rilevatori, gli UCC hanno provveduto alla redazione dei prospetti riepilogativi contenenti i dati relativi alle principali variabili rilevate a livello di foglio di mappa (Mod. ISTAT RIEP 1). Man mano che la compilazione dei prospetti riepilogativi è stata terminata, e comunque entro febbraio 2001, l'UCC ha provveduto a riepilogare tali prospetti a livello comunale, compilando l'apposito modello predisposto dall'Istat (Mod. ISTAT RIEP 2) che è stato inviato all'UCP competente per territorio. I modelli riepilogativi per Comune hanno

consentito all'Istat di elaborare e diffondere alcuni risultati preliminari l'8 marzo 2001 e quelli provvisori il 20 giugno 2001.

La verifica del buon andamento delle operazioni censuarie è stata svolta attraverso un sistema di monitoraggio basato su rapporti periodici inoltrati dagli UCC agli UCP. Tali rapporti sono stati immessi da questi ultimi nella rete telematica appositamente predisposta e sono stati resi disponibili in tempo reale agli uffici di censimento regionali (UCR) ed all'Istat. Più in dettaglio, il monitoraggio ha previsto le seguenti attività:

- a) gli uffici di censimento comunali:
 - hanno comunicato al competente UCP l'inizio della raccolta dei dati;
 - in funzione della numerosità aziendale di competenza, hanno inviato via fax o per via telematica, al competente UCP l'apposito modello con la comunicazione del numero dei questionari compilati, evidenziando anche il numero delle aziende viticole e zootecniche;
 - al termine della raccolta dei dati hanno trasmesso all'UCP gli appositi modelli, nei quali sono stati indicati, tra l'altro, il numero definitivo delle aziende censite, il numero delle aziende per le quali non è stato possibile condurre l'intervista, il numero delle aziende viticole e zootecniche, queste ultime distinte per gli allevamenti bovini, suini, ovini ed altri tipi, alcuni ulteriori dati riassuntivi a livello comunale;
- b) i responsabili provinciali dei coordinatori intercomunali: hanno inoltrato all'UCP e all'UCR competenti per territorio, mediamente ogni 14 giorni, un rapporto sull'attività svolta dai coordinatori intercomunali di propria competenza, compilando l'apposito modello predisposto dall'Istat; tale modello ha fornito per ogni coordinatore intercomunale il numero delle visite effettuate presso ciascun Comune di competenza, il numero dei questionari revisionati unitamente ai rilevatori e ai coordinatori comunali, il grado di difficoltà riscontrato dai rilevatori nella compilazione delle diverse sezioni dei questionari di rilevazione, nonché i problemi eventualmente riscontrati nell'attività dei Comuni;
- c) gli Uffici di censimento provinciali: hanno provveduto all'inserimento nella rete Internet delle informazioni ricevute dagli UCC e dai responsabili dei coordinatori intercomunali, impegnandosi tempestivamente a risolvere i problemi che emergevano dal monitoraggio;
- d) gli Uffici di censimento regionali: hanno riepilogato a livello regionale le informazioni ricevute dagli Uffici di censimento provinciali, utilizzando i prospetti appositamente predisposti dall'Istat, trasmettendoli per via telematica all'Istat ed alla competente Commissione tecnica regionale; essi sono, inoltre, intervenuti tempestivamente per la risoluzione dei problemi evidenziati dal monitoraggio, collaborando strettamente con gli UCP e gli Uffici regionali dell'Istat.

Il monitoraggio telematico è stato svolto utilizzando la rete Internet come struttura di trasmissione, limitando però l'accesso alle aree di monitoraggio ai soli soggetti autorizzati. In questo modo è stato possibile assicurare in tempo reale la condivisione delle informazioni relative allo stato di avanzamento delle operazioni censuarie tra tutti i soggetti della rete territoriale.

Al termine delle operazioni di rilevazione, gli UCC hanno confezionato tutto il materiale utilizzato per la raccolta dei dati, secondo le istruzioni trasmesse dall'Istat. Anche le operazioni di trasmissione del materiale sono state monitorate mediante apposite comunicazioni veicolate dalla rete telematica.

13. La registrazione controllata

La registrazione dei dati su supporto informatico è stata eseguita presso 6 centri distribuiti sul territorio nazionale. Tale attività è stata svolta dai centri applicando piani di registrazione controllata predisposti secondo norme tecniche, operative e di sicurezza stabilite dall'Istat che ha provveduto anche a verificarne l'applicazione. Ciò ha consentito di garantire la completa omogeneità tra le operazioni effettuate dai diversi centri.

Le regole di registrazione dei dati sono state impostate in modo da garantire la maggiore conformità possibile tra le informazioni memorizzate sul supporto informatico ed il questionario cartaceo. Inoltre, nel *software* di registrazione dei dati sono state introdotte alcune regole di incompatibilità con lo scopo di evidenziare particolari incongruenze. Compito dell'operatore è stato di verificare se l'errore segnalato fosse dovuto ad una errata digitazione oppure ad una errata compilazione del questionario. Nel primo caso l'operatore era tenuto a correggere l'errore introdotto; nel secondo, invece, doveva confermare la registrazione effettuata e segnalare la situazione anomala, secondo una opportuna sintassi, su un file di errori che è stato consegnato all'Istat insieme ai dati registrati.

I supporti informatici contenenti i dati registrati per ciascuna Provincia sono stati sottoposti dall'Istat ad una serie di controlli tecnici a campione che hanno garantito il rispetto degli standard di qualità della registrazione effettuata. In questo modo i livelli accertati di errore nella registrazione non hanno superato le soglie prestabilite per la validità dell'operazione.

La registrazione era stata inizialmente fissata nel periodo maggio - settembre 2001; tuttavia, alcune difficoltà tecniche riscontrate presso alcuni centri non hanno consentito il pieno rispetto della tempistica inizialmente predisposta, ritardando così la disponibilità presso l'Istat dei dati registrati per alcune Regioni.

14. Il trattamento informatico dei dati

Espletati i necessari controlli amministrativi e tecnici dei dati contenuti sul supporto informatico provinciale, i record registrati sono stati sottoposti ad un programma di controllo (piano di incompatibilità) che prevedeva l'imposizione automatica, sotto determinate condizioni, di notizie mancanti e la correzione di notizie registrate nei casi di accertata incongruenza.

Il controllo automatico dei dati qualitativi (mutabili) è stato effettuato con tabelle decisionali a doppia o multipla entrata (adottando come criteri di base le definizioni censuarie dei singoli quesiti) e con tabelle di correzione che, secondo combinazioni di risposte non compatibili, prevedevano quale risposta si dovesse ritenere non fondamentale e consentivano l'imposizione della relativa correzione. In caso di combinazioni di tre o più risposte incompatibili, si è corretto il minor numero di risposte necessarie a ristabilire la compatibilità tra esse.

Tabelle decisionali e di correzione per area geografica sono state impostate per quelle coltivazioni la cui presenza è limitata solo in aree geoclimatiche definite. Il controllo automatico dei dati quantitativi (variabili) è stato effettuato con i metodi dell'operatore logico e della funzione di controllo.

Per numerose variabili del questionario di azienda è stata verificata la relazione dell'operatore uguaglianza o disuguaglianza (maggiore o minore). Ad esempio, la superficie irrigata di una coltivazione non può essere superiore alla superficie complessiva della coltivazione stessa, la quantità di latte trasformato deve essere minore o uguale alla quantità di latte munto, e così via.

Maggiormente applicata è stata la funzione di controllo, considerato l'elevato numero di variabili soggette a quadratura con la funzione "addizione". Ad esempio, la somma delle singole superfici deve essere uguale alla superficie totale aziendale; la somma del numero dei capi delle singole categorie di bestiame bovino deve essere uguale al numero totale di capi bovini, e così via.

Inoltre, le risposte ai quesiti del questionario sono in prevalenza non obbligatorie. Ove però sono risultate presenti una o più risposte non obbligatorie, ciò ha implicato il controllo di presenza di risposta ad altro quesito.

Una volta verificata l'esistenza della condizione di errore, è stato automaticamente corretto il campo del *record* relativo al quesito affetto da errore. Nel caso di controlli tra più campi appartenenti allo stesso *record* o a *record* diversi relativi ad uno stesso questionario, sono stati scelti uno o più campi come fondamentali ed i rimanenti campi sono stati oggetto di correzione.

La procedura descritta ha permesso di ottenere come risultato una sufficiente minimizzazione della differenza tra i dati aggregati osservati e i dati aggregati reali.

Dal supporto informatico così ottenuto sono state elaborate delle tavole di controllo contenenti i principali caratteri delle aziende agricole rilevati con il questionario di azienda ed i possibili confronti con quelli del precedente Censimento del 1990, secondo i livelli territoriali previsti.

Un'analisi approfondita dei dati contenuti nelle tavole suddette ha consentito l'individuazione di "aziende anomale" (aventi cioè delle caratteristiche sostanzialmente diverse rispetto a quelle desumibili anche da altre fonti) da sottoporre ad ulteriori controlli ed eventuali correzioni parametriche o interattive.

Dopo l'ultimazione delle precedenti fasi di controllo critico e di analisi dei dati, si è proceduto alla costruzione di una struttura, tipo *data warehouse*, per la costruzione delle tavole statistiche. Tale struttura prevede la trasposizione dei dati dalla forma tipo "questionario" ad una forma più idonea per l'interrogazione dei microdati (Tabelle dei fatti).

I dati, infatti, presentavano una struttura studiata per fornire il massimo della *performance* in fase di inserimento, *check* e controllo. Detta struttura è del tutto inadatta per la produzione veloce di tavole statistiche e per l'analisi; a tal proposito si è resa necessaria la creazione di 21 tabelle dei fatti che aggregano settorialmente e per argomenti i dati di rilevazione, riclassificando ove necessario le voci e aggregando per classi e settori previsti dal piano di diffusione. Queste tabelle hanno alimentato tutti i processi di creazione dei volumi cartacei, della stampa su richiesta (*Print on demand*) e della produzione delle tavole sul *web*.

Le tabelle dei fatti sono le fonti che alimentano ulteriori strutture di dati (*datamart*) più sintetiche (a livello di Comune) che vengono poi date in *input* alle procedure informatiche preposte alla consultazione libera.

Sui *datamart* tutti i dati "sensibili" (a norma della Legge 675 a tutela della *privacy*) sono stati oscurati, al fine di preservare il segreto statistico. Gli elaborati prodotti sono stati realizzati parametrizzando il livello territoriale, in modo da produrre agevolmente le tavole a livello provinciale, regionale e nazionale.

15. Il piano di diffusione dei risultati

Tenuto conto del Protocollo di intesa tra Istat e Conferenza dei Presidenti delle Regioni e di quanto previsto dall'articolo 17 del regolamento di esecuzione del Censimento l'Istat ha fornito agli Uffici di statistica delle Regioni che ne hanno fatto richiesta i file dei dati definitivi, privi dei caratteri anagrafici, relativi alle singole unità di rilevazione per il territorio di rispettiva competenza. Ciò ha permesso di programmare la diffusione dei dati secondo modalità articolate nei tempi, negli strumenti e nei contenuti. In particolare, i dati provvisori del Censimento sono stati diffusi dall'Istat in due occasioni. Con la prima l'Istat ha diffuso l'8 marzo 2001 una "Statistica in breve" con alcuni dati preliminari relativi al numero complessivo di aziende agricole ed alla loro distribuzione per Regione. Successivamente l'Istat ha prodotto una seconda "Statistica in breve", che ha diffuso il 20 giugno 2001, con i dati provvisori a livello nazionale e regionale riferiti al numero delle aziende con e senza superficie agricola utilizzata (SAU), secondo le principali forme di utilizzazione dei terreni, e con allevamenti, secondo le principali specie di bestiame. Anche diverse Regioni hanno curato in proprio la diffusione dei dati provvisori ad un maggior livello di dettaglio a partire dal mese di giugno 2001.

Il piano di diffusione dei dati definitivi a livello regionale è stato concordato dall'Istat con il Centro Interregionale per il sistema informativo ed il sistema statistico (CISIS) ed è stato messo in atto secondo criteri organizzativi comuni. A partire dal 14 giugno 2002 sono state effettuate conferenze stampa organizzate congiuntamente dall'Istat e dai singoli Uffici di statistica delle Regioni, durante le quali sono stati presentati i risultati definitivi fino a livello comunale riguardanti le principali

caratteristiche strutturali delle aziende agricole. I principali dati sono stati anche esposti sui siti Internet dell'Istat e delle Regioni interessate insieme a prime note di commento.

Il piano di pubblicazione dei risultati definitivi del 5° Censimento generale dell'agricoltura è stato predisposto dall'Istat secondo un'articolazione che distingue tra livelli territoriali di riferimento e contenuti caratterizzanti. Le pubblicazioni sono così articolate:

A. Pubblicazioni generali

1. *“Caratteristiche strutturali delle aziende agricole”*
 - a) Fascicolo nazionale
 - b) Fascicoli regionali
 - c) Fascicoli provinciali
2. *“Caratteristiche tipologiche delle aziende agricole”*
 - a) Fascicolo nazionale
 - b) Fascicoli regionali
 - c) *I censimenti agricoli in Italia dal 1961 al 2000*
3. Organizzazione e atti del 5° Censimento generale dell'agricoltura

B. Pubblicazioni tematiche

1. La coltivazione della vite in Italia
 - volume 1 – *“Caratteristiche generali”*
 - volume 2 – *“Vitigni”*
2. Le aziende familiari
3. Le imprese agricole
4. I giovani in agricoltura
5. L'uso del suolo (le coltivazioni)
6. La zootecnia (gli allevamenti)
7. Le infrastrutture aziendali (gli impianti, i fabbricati rurali ed i mezzi meccanici agricoli)
8. La donna in agricoltura

Tutti i volumi previsti dal piano di pubblicazione sono resi disponibili anche sul sito Internet dell'Istat. Inoltre, viene reso disponibile agli utenti un *data warehouse* specializzato.

C. Data Warehouse

Al termine del processo di *check* e controllo, i dati memorizzati su *database* relazionale sono stati normalizzati e trattati secondo le regole statistiche ed i vincoli imposti dai metodi di rilevazione.

Grafico 1 – Struttura del Data Warehouse

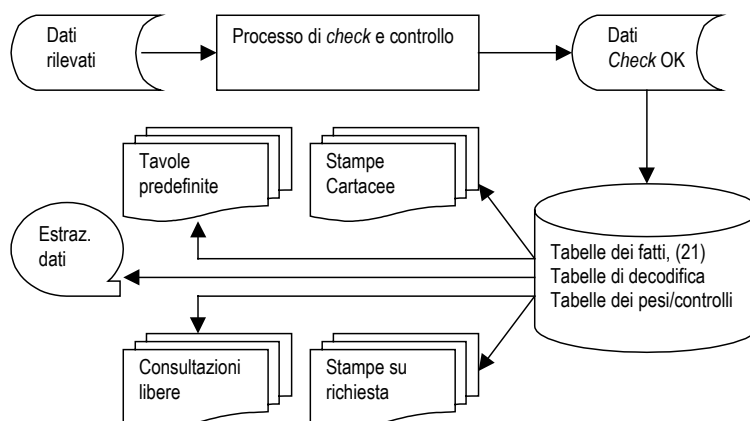

Essi sono stati trasferiti in strutture denominate “tabelle dei fatti”. Queste sono uniche per tutti i successivi processi del *Data Warehouse*.

La sua disponibilità consente ad utenti remoti di creare proprie interrogazioni e di ottenere risposte garantite sotto il profilo dell'integrità dei dati e del rispetto del segreto statistico.

16. Le indagini di qualità e copertura

La qualità dell'informazione statistica fornita dal 5° Censimento generale dell'agricoltura è stata documentata dall'Istat con due rilevazioni post-censuarie mirate a valutare il grado di copertura e il grado di attendibilità delle singole risposte fornite dai conduttori di azienda. Le due rilevazioni post-censuarie sono state eseguite, con riferimento al censimento dell'agricoltura, per la prima volta in questa occasione. Nella precedenti edizioni la valutazione della qualità dell'informazione, fornita con i risultati censuari, era stata realizzata con altre tecniche di analisi dei dati, come risulta dagli specifici volumi a suo tempo pubblicati. Le due indagini di controllo post-censuarie realizzate in questa occasione sono:

- *indagine di copertura*, finalizzata a fornire una misurazione del grado di copertura del Censimento relativamente alla popolazione delle aziende agricole, mediante un campione areale di fogli di mappa del Catasto dei terreni.
- *indagine di qualità*, finalizzata a fornire alcune valutazioni dell'errore di misura dovuto al processo di risposta, mediante reintervista telefonica su un campione di aziende rilevate al Censimento.

Con riferimento alla prima indagine, per *tasso di copertura* si intende il rapporto tra il numero di aziende agricole rilevate al Censimento ed il numero di aziende realmente esistenti sul territorio nazionale alla data di riferimento del Censimento stesso (22 Ottobre 2000).

I domini territoriali di riferimento delle stime sono: l'intero territorio nazionale (ad esclusione della Provincia autonoma di Bolzano), le cinque ripartizioni geografiche (Nord Ovest, Nord Est, Centro, Sud, Isole), le 19 Regioni e la Provincia autonoma di Trento.

Nell'indagine campionaria, di tipo areale, le unità finali di campionamento sono costituite dai fogli di mappa del Catasto dei terreni.⁴ Nella fase di rilevazione sono state individuate le aziende agricole che, alla data di riferimento del Censimento, avevano terreni nelle particelle catastali⁵ di ciascuno dei fogli di mappa selezionati nel campione.

Il disegno di campionamento è del tipo a due stadi con stratificazione delle unità di primo stadio.

Il primo stadio di campionamento è costituito dai Comuni che sono stati stratificati, nell'ambito di ciascuna Regione o Provincia autonoma, nel modo seguente:

- a) i Comuni del medesimo strato sono omogenei rispetto alla variabile numero di aziende facenti parte della lista inviata dall'Istat ai Comuni per il Censimento;
- b) gli strati hanno approssimativamente la medesima dimensione, ossia il numero di aziende agricole è circa lo stesso nei vari strati della Regione.

In ogni strato è stato selezionato un unico Comune campione con probabilità proporzionale alla sua dimensione definita secondo il punto (b) sopra riportato. Il secondo stadio di campionamento è stato costituito dai fogli di mappa catastali. In ciascun Comune campione è stato selezionato un unico foglio del Catasto dei terreni con probabilità proporzionale alla sua dimensione definita secondo il punto (b) sopra riportato. Ciascun foglio di mappa selezionato nel campione è stato sottoposto nuovamente a censimento, al fine di individuare le aziende agricole che avevano terreni nel territorio individuato dal foglio stesso.

⁴ *Foglio di mappa catastale*: insieme di particelle catastali continue, rurali o urbane, che appartengono a precise porzioni di territorio, predeterminate dal catasto dei terreni.

⁵ *Particella catastale*: poligono chiuso di una porzione di territorio situata in uno stesso Comune appartenente ad un'unica proprietà (la quale può appartenere a più soggetti), avente la stessa qualità o classe e la stessa destinazione. Una particella è individuata da un numero identificativo, da un foglio di mappa all'interno del quale è inserita, dal Comune e Provincia in cui il foglio ricade.

Obiettivo dell'*indagine di qualità* è stato ottenere stime sufficientemente affidabili dell'errore di misura e delle sue principali componenti (varianza di risposta e direzione dell'eventuale errore di misura) relativamente alle variabili più significative rilevate tramite il questionario censuario.

La rilevazione è stata condotta su un campione di aziende agricole, già rilevate al Censimento, attraverso una reintervista effettuata con tecniche di rilevazione telefonica (CATI). Le variabili oggetto dell'intervista telefonica riguardavano l'uso dei terreni, la consistenza dei principali allevamenti e le giornate di lavoro dell'annata agraria 1999-2000. Il meccanismo dell'indagine ha previsto il confronto tra il dato ottenuto sulla medesima unità nelle due rilevazioni – per le variabili rilevate sia al Censimento che all'indagine di qualità – e la riconciliazione delle eventuali differenze tra il dato rilevato al Censimento e la risposta all'intervista telefonica.

I domini territoriali di riferimento sono stati rappresentati dall'intero territorio nazionale, dalle cinque ripartizioni geografiche (Nord-Ovest, Nord-Est, Centro, Sud, Isole) e per alcune variabili dalle 19 Regioni e dalla Provincia Autonoma di Bolzano.

Per la selezione del campione di aziende agricole è stato adottato un disegno di campionamento a due stadi, con stratificazione delle unità del primo e del secondo stadio. Il primo stadio è stato rappresentato dai Comuni, stratificati per zona altimetrica e numero di aziende facenti parte della lista di aziende agricole rilevate al Censimento; il secondo stadio è stato costituito dalle aziende agricole stratificate per classe di superficie totale.

Avvertenze alle tavole

Generali

Le denominazioni e le circoscrizioni territoriali di Province e Comuni fanno riferimento alla data del 22 ottobre 2000. Nelle tavole che riportano i dati per classi di valori (superficie totale, superficie agricola utilizzata, giornate di lavoro, ecc.) gli estremi inferiori di ciascuna classe s'intendono inclusi e gli estremi superiori esclusi. Così, ad esempio, nelle classi di superficie da 2 a 5 ettari sono comprese le aziende da 2,00 ettari fino a 4,99 ettari.

Per alcune tavole si deve tener presente che, secondo i caratteri considerati, la stessa azienda può essere conteggiata più volte. Con riferimento alle coltivazioni, ad esempio, un'azienda che pratica la coltivazione della vite e dell'olivo risulta sia tra quelle che coltivano la vite che tra quelle che coltivano l'olivo. Allo stesso modo, un'azienda che pratica l'irrigazione con diverse modalità di approvvigionamento dell'acqua è conteggiata tante volte quante sono le modalità di approvvigionamento utilizzate. Ad esempio, un'azienda che si approvvigiona di acqua irrigua sia da un lago artificiale che da altre aziende agricole entra nel conteggio sia del primo che del secondo dato.

Poiché la superficie agricola utilizzata (SAU) costituisce parte della superficie totale, nella ripartizione delle aziende per classi di SAU si verifica normalmente uno slittamento delle aziende verso le classi inferiori. Così, ad esempio, un'azienda con 3,50 ettari di superficie totale, di cui 1,20 ettari di SAU, è conteggiata nella classe da 3 a 5 ettari nella ripartizione per classi di superficie totale e nella classe da 1 a 2 ettari nella ripartizione per classi di SAU.

Nella fiancata delle tavole, una determinata modalità di variabile è presente solo se esiste almeno un caso verificato. Ad esempio, le sei modalità della forma di conduzione (conduzione diretta del coltivatore con solo manodopera familiare; conduzione diretta del coltivatore con manodopera familiare prevalente; conduzione diretta del coltivatore con manodopera extrafamiliare prevalente; conduzione con salariati; conduzione a colonia parziaria appoderata; altra forma di conduzione) compaiono tutte in fiancata solo se per ciascuna di esse è stato rilevato almeno un caso.

Particolari

Tavola 1.1 – Nella distribuzione per titolo di possesso dei terreni sono escluse le aziende senza terreno agrario (esclusivamente zootecniche), in quanto la distribuzione si riferisce al titolo di possesso della

superficie totale. Le superfici medie aziendali riferite alle forme di conduzione (prima parte della tavola) sono calcolate rispetto al numero totale delle aziende rilevate, mentre quelle riferite ai titoli di possesso dei terreni (seconda parte della tavola) sono calcolate rispetto al numero delle aziende con superficie.

Tavola 1.2 – Sono escluse le aziende senza superficie agricola utilizzata (esclusivamente forestali, esclusivamente zootecniche e forestali-zootecniche).

Tavola 1.4 – La voce SEMINATIVI comprende la modalità *orti familiari* prevista nel questionario di azienda. Nella voce FORAGGERE AVVICENDATE è compresa la modalità *piante sarchiate da foraggio*. La voce VITE comprende anche la modalità *viti non innestate* e non comprende le modalità *viti madri di portinnesto* e *barbatelle*. Per garantire il confronto con i dati dei due censimenti precedenti, la voce FRUTTIFERI riferita agli anni 1982 e 1990 comprende la modalità *castagneti da frutto*, considerata autonoma nei relativi questionari di azienda.

Tavola 1.5 – La voce ALTRO riferita all'approvvigionamento dell'acqua irrigua comprende le seguenti modalità previste nel questionario di azienda: *da acquedotto*, *da acque sotterranee*, *diretto da impianto di depurazione*, *raccolta acque pluviali*. La voce IN ALTRA FORMA riferita alla gestione dell'acqua irrigua comprende la modalità *gestione autonoma*. La voce ASPERSIONE riferita ai sistemi di irrigazione comprende la modalità *microirrigazione* prevista nel questionario di azienda.

Tavola 1.6 – Con riferimento al 2000, la differenza che si riscontra tra la somma degli addendi e il totale della superficie è dovuta ad arrotondamenti operati direttamente dal calcolatore, causati dalla ridistribuzione proporzionale del totale della superficie irrigata tra le diverse tipologie di coltivazioni effettivamente irrigate, limitatamente alle aziende per le quali il totale della superficie irrigata è risultato al controllo maggiore del totale della superficie irrigabile. Con riferimento al 1990, la voce FRUMENTO comprende solo la modalità *frumento duro*, mentre il *frumento tenero* è incluso nella voce ALTRE COLTIVAZIONI.

Tavola 1.7 – La voce AZIENDE CON ALLEVAMENTI comprende anche le aziende con produzione di pulcini di un giorno mediante incubazione artificiale.

Tavola 1.10 – La voce ALTRI MEZZI MECCANICI riferita al 2000 comprende le seguenti modalità previste nel questionario di azienda: *macchine per la raccolta completamente automatizzata di pomodoro da industria e di altri prodotti* e *altri mezzi meccanici utilizzati*. La stessa voce riferita al 1990 comprende le modalità *macchine per la raccolta di ortive, uve e frutta*; *raccogliatrici-trinciatrici*; *raccogliatrici-presse di foraggio*; *automezzi per trasporto merci*; *altri mezzi meccanici utilizzati* previste nel relativo questionario. La stessa voce riferita al 1982 comprende le modalità *macchine per la raccolta della frutta*; *raccogliatrici-trinciatrici*; *automezzi per trasporto merci* e *altri mezzi meccanici utilizzati* previste nel relativo questionario.

Tavola 2.1 – Sono escluse le aziende senza terreno agrario (esclusivamente zootecniche).

Tavola 2.2 – Sono escluse le aziende senza terreno agrario (esclusivamente zootecniche).

Tavola 2.3 – Sono escluse le aziende senza superficie agricola utilizzata (esclusivamente forestali, esclusivamente zootecniche e forestali-zootecniche).

Tavola 2.4 – Sono escluse le aziende senza superficie agricola utilizzata (esclusivamente forestali, esclusivamente zootecniche e forestali-zootecniche).

Tavola 2.5 – Sono escluse le aziende senza terreno agrario (esclusivamente zootecniche).

Tavola 2.6 – Sono escluse le aziende senza superficie agricola utilizzata (esclusivamente forestali, esclusivamente zootecniche e forestali-zootecniche).

Tavola 2.10 – La voce SEMINATIVI comprende la modalità *orti familiari* prevista nel questionario di azienda.

Tavola 2.11 – La voce SEMINATIVI non comprende la modalità *orti familiari*.

Tavola 2.12 – Nella tavola sono riportate solo le principali coltivazioni praticate. Per tale motivo, nella seconda parte della tavola (superficie investita), la somma degli addendi non corrisponde al totale. La voce VITE non comprende le modalità *viti madri di portinnesto* e *barbatelle* previste nel questionario di azienda.

Tavola 2.16 – I vitigni sono indicati sia con il codice di riferimento che con la denominazione.

Tavola 2.17 – Sono escluse le aziende senza terreno agrario (esclusivamente zootecniche).

Tavole 2.20 e 2.21 – Nella superficie irrigabile può essere compresa la superficie investita ad arboricoltura da legno. Pertanto può verificarsi il caso di aziende che hanno superficie irrigabile pur essendo prive di SAU.

Tavola 2.22 – La differenza tra il totale della superficie irrigata di Tav. 2.21 e la somma delle superfici effettivamente irrigate è dovuta ad arrotondamenti operati direttamente dal calcolatore, causati dalla ridistribuzione proporzionale del totale della superficie irrigata tra le coltivazioni stesse, limitatamente alle aziende per le quali il totale della superficie irrigata è risultato al controllo maggiore del totale della superficie irrigabile.

Tavola 2.67 – Nei casi in cui il capo azienda ha conseguito più titoli di studio, sia in scuole ad indirizzo agrario che in altri tipi di scuole, è stato considerato esclusivamente il titolo di studio conseguito nelle scuole ad indirizzo agrario.

Tavola 3.1 – Sono escluse le aziende senza superficie agricola utilizzata (esclusivamente forestali, esclusivamente zootecniche e forestali-zootecniche).

Tavola 3.3 – La voce SEMINATIVI comprende la modalità *orti familiari*. La voce ALTRA SUPERFICIE comprende anche la modalità *superficie agraria non utilizzata*,

Tavola 3.5 – La voce VITE non comprende le modalità *viti madri di portinnesto* e *barbatelle*.

Tavola 4.4 – Nella distribuzione per titolo di possesso dei terreni sono escluse le aziende senza terreno agrario (aziende esclusivamente zootecniche).

Tavola 4.11 – La voce SEMINATIVI comprende la modalità *orti familiari* prevista nel questionario di azienda.

Tavola 4.12 – La voce FRUMENTO comprende sia il *frumento tenero* sia il *frumento duro*. La voce FORAGGERE AVVICENDATE comprendono le *piante sarchiate da foraggio*.

Tavola 4.13 – Nella voce VITE sono escluse le *viti madri di portinnesto* e le *barbatelle*.

Tavola 4.14 – Le AZIENDE CON ALLEVAMENTI comprendono aziende con bovini, bufalini, ovini, caprini, equini, suini, allevamenti avicoli, conigli, struzzi, altri allevamenti e pulcini di un giorno.

Tavole statistiche

Capitolo 1 – Confronti temporali (Universo Italia)

Tavola 1.1 - Aziende e relativa superficie totale per forma di conduzione e titolo di possesso dei terreni (superficie in ettari)

FORME DI CONDUZIONE TITOLI DI POSSESSO DEI TERRENI	ANNI DI CENSIMENTO						SUPERFICIE MEDIA AZIENDALE		
	2000		1990		1982		2000	1990	1982
	Aziende	Superficie totale	Aziende	Superficie totale	Aziende	Superficie totale			
FORME DI CONDUZIONE									
Conduzione diretta del coltivatore	60.705	153.449,81	61.865	177.444,38	64.364	169.739,93	2,53	2,87	2,64
<i>Con solo manodopera familiare</i>	<i>38.447</i>	<i>84.440,33</i>	<i>39.519</i>	<i>77.374,67</i>	<i>47.333</i>	<i>96.590,20</i>	<i>2,20</i>	<i>1,96</i>	<i>2,04</i>
<i>Con manodopera familiare prevalente</i>	<i>15.750</i>	<i>37.780,39</i>	<i>13.591</i>	<i>48.035,37</i>	<i>9.805</i>	<i>32.760,99</i>	<i>2,40</i>	<i>3,53</i>	<i>3,34</i>
<i>Con manodopera extrafamiliare prevalente</i>	<i>6.508</i>	<i>31.229,09</i>	<i>8.755</i>	<i>52.034,34</i>	<i>7.226</i>	<i>40.388,74</i>	<i>4,80</i>	<i>5,94</i>	<i>5,59</i>
Conduzione con salariati	2.071	33.004,96	3.538	35.520,53	4.774	68.693,87	15,94	10,04	14,39
Conduzione a colonia parziaria appoderata	29	164,79	-	-	-	-	5,68	-	-
Altra forma di conduzione	11	119,94	251	2.817,95	577	2.154,11	10,90	11,23	3,73
TOTALE	62.816	186.739,50	65.654	215.782,86	69.715	240.587,91	2,97	3,29	3,45
TITOLI DI POSSESSO DEI TERRENI									
Solo in proprietà	59.780	136.610,76	63.655	170.152,33	66.820	195.237,98	2,29	2,67	2,92
Solo in affitto	995	21.382,61	572	13.700,96	882	16.578,54	21,49	23,95	18,80
Parte in proprietà e parte in affitto	1.939	28.746,13	1.134	31.929,57	1.595	28.771,39	14,83	28,16	18,04
<i>In proprietà</i>	<i>-</i>	<i>10.487,24</i>	<i>-</i>	<i>10.121,70</i>	<i>-</i>	<i>9.326,05</i>	<i>5,41</i>	<i>8,93</i>	<i>5,85</i>
<i>In affitto</i>	<i>-</i>	<i>18.258,89</i>	<i>-</i>	<i>21.807,87</i>	<i>-</i>	<i>19.445,34</i>	<i>9,42</i>	<i>19,23</i>	<i>12,19</i>
TOTALE	62.714	186.739,50	65.361	215.782,86	69.297	240.587,91	2,98	3,30	3,47

Tavola 1.2 - Aziende e relativa superficie agricola utilizzata (SAU) per forma di conduzione e titolo di possesso dei terreni (superficie in ettari)

FORME DI CONDUZIONE TITOLI DI POSSESSO DEI TERRENI	ANNI DI CENSIMENTO						SUPERFICIE MEDIA AZIENDALE		
	2000		1990		1982		2000	1990	1982
	Aziende	SAU	Aziende	SAU	Aziende	SAU			
FORME DI CONDUZIONE									
Conduzione diretta del coltivatore	60.493	124.236,21	61.496	142.831,94	63.776	143.652,92	2,05	2,32	2,25
<i>Con solo manodopera familiare</i>	<i>38.271</i>	<i>69.686,56</i>	<i>39.174</i>	<i>66.476,32</i>	<i>46.802</i>	<i>82.614,57</i>	<i>1,82</i>	<i>1,70</i>	<i>3,94</i>
<i>Con manodopera familiare prevalente</i>	<i>15.729</i>	<i>30.895,38</i>	<i>13.577</i>	<i>39.418,34</i>	<i>9.770</i>	<i>28.209,88</i>	<i>1,96</i>	<i>2,90</i>	<i>2,89</i>
<i>Con manodopera extrafamiliare prevalente</i>	<i>6.493</i>	<i>23.654,27</i>	<i>8.745</i>	<i>36.937,28</i>	<i>7.204</i>	<i>32.828,47</i>	<i>3,64</i>	<i>4,22</i>	<i>4,56</i>
Conduzione con salariati	2.049	20.620,60	3.519	25.538,97	4.753	39.102,11	10,06	7,26	8,23
Conduzione a colonia parziaria appoderata	29	119,54	-	-	-	-	4,12	-	-
Altra forma di conduzione	11	100,59	249	2.109,82	577	1.872,49	9,14	8,47	3,25
TOTALE	62.582	145.076,94	65.264	170.480,73	69.106	184.627,52	2,32	2,61	2,67
TITOLI DI POSSESSO DEI TERRENI									
Solo in proprietà	59.725	103.793,64	63.600	131.148,81	66.750	146.891,24	1,74	2,06	2,20
Solo in affitto	984	16.808,74	584	11.585,49	893	12.963,20	17,08	19,84	14,52
Parte in proprietà e parte in affitto	1.873	24.474,56	1.080	27.746,43	1.463	24.773,08	13,07	25,69	16,93
<i>In proprietà</i>	<i>-</i>	<i>8.858,28</i>	<i>-</i>	<i>8.628,11</i>	<i>-</i>	<i>7.654,92</i>	<i>4,73</i>	<i>7,99</i>	<i>5,23</i>
<i>In affitto</i>	<i>-</i>	<i>15.616,28</i>	<i>-</i>	<i>19.118,32</i>	<i>-</i>	<i>17.118,16</i>	<i>8,34</i>	<i>17,70</i>	<i>11,70</i>
TOTALE	62.582	145.076,94	65.264	170.480,73	69.106	184.627,52	2,32	2,61	2,67

Tavola 1.3 - Aziende e relativa superficie totale per classe di superficie totale e classe di superficie agricola utilizzata (SAU)
(superficie in ettari)

CLASSI DI SUPERFICIE TOTALE CLASSI DI SAU	ANNI DI CENSIMENTO					
	2000		1990		1982	
	Aziende	Superficie totale	Aziende	Superficie totale	Aziende	Superficie totale
CLASSI DI SUPERFICIE TOTALE						
Senza superficie	102	-	293	-	418	-
Meno di 1 ettaro	41.062	15.918,26	38.746	15.434,07	40.795	16.429,13
1 -- 2	9.698	13.471,63	11.696	15.983,50	12.674	17.254,65
2 -- 3	3.815	9.207,75	4.919	11.654,89	5.240	12.417,96
3 -- 5	3.296	12.492,30	4.208	15.699,73	4.594	17.204,52
5 -- 10	2.267	15.483,19	2.959	19.911,36	3.200	21.332,58
10 -- 20	1.110	15.293,26	1.318	17.870,64	1.315	17.711,99
20 -- 30	464	11.328,00	470	11.185,48	464	10.950,60
30 -- 50	393	14.895,72	444	16.767,47	430	16.073,95
50 -- 100	379	26.128,63	337	23.328,33	311	20.883,86
100 ed oltre	230	52.520,76	264	67.947,39	274	90.328,67
TOTALE	62.816	186.739,50	65.654	215.782,86	69.715	240.587,91
CLASSI DI SAU						
Senza superficie	234	3.751,80	390	2.564,61	609	16.781,84
Meno di 1 ettaro	44.291	21.867,85	42.471	21.816,50	44.553	22.558,37
1 -- 2	8.557	14.699,61	10.359	17.211,44	11.270	18.439,63
2 -- 3	3.101	9.106,57	4.247	12.295,40	4.500	12.797,92
3 -- 5	2.671	12.142,47	3.368	14.835,36	3.823	16.884,44
5 -- 10	1.804	15.014,52	2.448	19.503,59	2.586	19.737,49
10 -- 20	950	16.899,72	1.103	18.042,69	1.131	18.285,39
20 -- 30	423	13.291,28	399	11.681,90	400	11.130,68
30 -- 50	347	16.113,60	391	17.223,78	382	17.290,89
50 -- 100	288	24.182,36	289	23.536,66	257	20.576,42
100 ed oltre	150	39.669,72	189	57.070,93	204	66.104,84
TOTALE	62.816	186.739,50	65.654	215.782,86	69.715	240.587,91

Tavola 1.4 - Aziende e relativa superficie investita per le principali coltivazioni praticate (superficie in ettari)

COLTIVAZIONI	ANNI DI CENSIMENTO						SUPERFICIE MEDIA AZIENDALE		
	2000		1990		1982		2000	1990	1982
	Aziende	Superficie investita	Aziende	Superficie investita	Aziende	Superficie investita			
SEMINATIVI	23.091	23.470,07	24.721	26.169,36	27.377	30.406,21	1,02	1,06	1,11
Cereali	2.821	6.232,06	7.270	10.421,03	11.645	16.622,75	2,21	1,43	1,43
<i>Frumento tenero</i>	330	546,80	828	1.098,58	2.311	2.561,58	1,66	1,33	1,11
<i>Frumento duro</i>	1.896	3.327,48	4.907	7.521,17	8.349	12.456,06	1,76	1,53	1,49
<i>Orzo</i>	275	731,11	326	453,37	497	393,23	2,66	1,39	0,79
<i>Granoturco</i>	189	66,46	783	312,99	1.426	739,99	0,35	0,40	0,52
<i>Riso</i>	-	-	-	-	-	-	-	-	-
Legumi secchi	3.535	452,53	2.574	616,75	4.469	1.369,06	0,13	0,24	0,31
Patata	2.670	406,57	4.090	662,61	3.638	626,58	0,15	0,16	0,17
Barbabietola da zucchero	17	0,51	8	0,35	-	-	0,03	0,04	-
Piante industriali	1.085	88,56	26	15,79	29	8,34	0,08	0,61	0,29
Ortive	7.007	1.103,80	8.591	2.316,36	9.855	3.106,46	0,16	0,27	0,32
Foraggere avvicendate	1.867	10.645,29	2.370	8.346,49	1.988	4.064,58	5,70	3,52	2,04
COLTIVAZIONI LEGNOSE AGRARIE	57.351	49.060,00	59.192	61.148,69	61.650	61.998,22	0,86	1,03	1,01
Vite	11.383	2.688,43	16.664	5.508,38	22.892	6.652,27	0,24	0,33	0,29
<i>per vini DOC e DOCG</i>	113	48,77	80	40,67	70	42,11	0,43	0,51	0,60
<i>per altri vini</i>	11.210	2.605,40	16.158	5.168,25	22.708	6.507,39	0,23	0,32	0,29
<i>per uva da tavola</i>	381	33,50	304	221,92	349	92,12	0,09	0,73	0,26
Olivo	41.544	24.411,81	40.647	26.084,68	40.417	26.594,67	0,59	0,64	0,66
Agrumi	20.700	7.597,65	21.445	10.815,37	20.517	11.918,53	0,37	0,50	0,58
Fruttiferi	21.218	13.961,71	21.878	18.115,31	20.491	16.603,35	0,66	0,83	0,81
Vivai	561	315,53	662	283,67	632	206,55	0,56	0,43	0,33
PRATI PERMANENTI E PASCOLI	12.869	72.546,87	15.511	83.162,68	16.789	92.223,09	5,64	5,36	5,49
SUPERFICIE AGRICOLA UTILIZZATA	62.582	145.076,94	65.264	170.480,73	69.106	184.627,52	2,32	2,61	2,67
ARBORICOLTURA DA LEGNO	483	611,23	-	-	-	-	1,27	-	-
<i>di cui pioppeti</i>	57	107,12	169	210,21	115	213,54	1,88	1,24	1,86
BOSCHI	9.518	27.382,84	9.683	24.163,52	8.866	39.274,55	2,88	2,50	4,43
SUPERFICIE AGRARIA NON UTILIZZATA	13.461	10.567,49	15.961	16.862,39	17.705	13.874,79	0,79	1,06	0,78
ALTRA SUPERFICIE	26.824	3.101,00	26.773	4.066,01	22.787	2.597,51	0,12	0,15	0,11
SUPERFICIE TOTALE	62.714	186.739,50	65.361	215.782,86	69.297	240.587,91	2,98	3,30	3,47

Tavola 1.5 - Aziende con irrigazione secondo il tipo di approvvigionamento dell'acqua irrigua ed il sistema di irrigazione

TIPI DI APPROVVIGIONAMENTO SISTEMI DI IRRIGAZIONE	ANNI DI CENSIMENTO		
	2000	1990	1982
APPROVVIGIONAMENTO DELL'ACQUA IRRIGUA	22.447	27.683	23.303
Fonte di approvvigionamento			
<i>Da corsi d'acqua superficiali</i>	5.388	5.765	4.824
<i>Da laghi naturali e laghetti artificiali</i>	129	339	203
<i>Altro</i>	19.013	13.932	10.293
Gestione dell'acqua irrigua			
<i>Da consorzi di irrigazione e di bonifica</i>	3.688	4.927	5.400
<i>Da altre aziende agricole</i>	4.354	3.466	3.124
<i>In altra forma</i>	15.060	671	791
SISTEMI DI IRRIGAZIONE			
Scorrimento superficiale ed infiltrazione laterale	15.721	21.378	12.521
Sommersione	395	5.920	12.336
Aspersione (a pioggia)	7.228	788	288
Goccia	498	823	129
Altro sistema	480	324	102

Tavola 1.6 - Aziende con irrigazione secondo le principali coltivazioni irrigate (superficie in ettari)

COLTIVAZIONI IRRIGATE	ANNI DI CENSIMENTO					
	2000		1990		1982	
	Aziende	Superficie irrigata	Aziende	Superficie irrigata	Aziende	Superficie irrigata
Frumento	33	11,99	41	29,63	-	-
Granoturco da granella	44	10,78	147	64,77	34	13,30
Patata	1.190	231,39	1.507	442,37	-	-
Barbabietola da zucchero	-	-	-	-	-	-
Girasole	-	-	1	0,05	-	-
Soia	1	0,35	1	0,80	-	-
Ortive	4.883	868,37	5.652	1.722,77	6.345	2.200,36
Foraggiere avvicendate	45	207,52	262	478,35	133	184,46
Vite	625	139,49	354	90,91	492	176,21
Agrumi	14.413	6.097,09	15.928	8.854,84	16.670	10.061,29
Fruttiferi	2.934	938,72	1.924	714,08	1.001	401,63
Altre coltivazioni	5.509	1.128,39	3.960	993,05	2.521	697,62
TOTALE	22.447	9.634,12	24.102	13.391,62	23.303	13.734,87

Tavola 1.7 - Aziende con allevamenti secondo le principali specie di bestiame

SPECIE DI BESTIAME	ANNI DI CENSIMENTO					
	2000		1990		1982	
	Aziende	Capi	Aziende	Capi	Aziende	Capi
AZIENDE CON ALLEVAMENTI	6.423	-	9.223	-	10.259	-
BOVINI E BUFALINI	2.064	66.754	3.339	98.873	4.435	72.696
<i>Vacche da latte</i>	365	3.370	2.294	36.723	2.842	26.874
OVINI	1.900	146.397	3.592	242.038	2.253	63.576
<i>Pecore</i>	1.599	113.162	3.502	201.495	2.102	52.733
CAPRINI	1.183	74.587	2.623	102.864	2.736	43.653
<i>Capre</i>	1.000	57.266	2.578	90.151	2.679	36.832
EQUINI	801	2.196	1.500	3.461	3.323	5.792
SUINI	1.155	8.386	2.638	24.736	2.923	17.229
<i>Scrofe</i>	159	806	422	2.556	449	1.579
CONIGLI	844	21.735	1.226	21.698	1.444	21.236
<i>Fattrici</i>	592	4.008	950	4.846	901	4.487
ALLEVAMENTI AVICOLI	3.433	162.870	5.011	207.192	4.368	182.014
<i>Polli da carne</i>	1.206	13.490	1.993	49.096	1.571	41.380
<i>Galline da uova</i>	3.324	146.105	4.770	156.551	4.084	138.997
<i>Altri avicoli</i>	267	3.275	205	1.545	195	1.637

Tavola 1.8 - Aziende e relativo numero di giornate di lavoro per categoria di manodopera aziendale e classe di giornate di lavoro aziendale

CATEGORIE DI MANODOPERA AZIENDALE CLASSI DI GIORNATE DI LAVORO AZIENDALE	ANNI DI CENSIMENTO					
	2000		1990		1982	
	Aziende	Giornate di lavoro	Aziende	Giornate di lavoro	Aziende	Giornate di lavoro
CATEGORIE DI MANODOPERA AZIENDALE						
Conduttore	62.636	2.650.826	65.479	2.807.802	69.590	3.580.007
Coniuge	25.605	785.804	28.505	914.454	21.238	965.725
Familiari e parenti del conduttore	14.896	698.416	14.253	864.698	10.552	647.292
Manodopera aziendale a tempo indeterminato	244	35.577	299	43.606	676	110.479
Manodopera aziendale a tempo determinato	23.943	1.228.575	25.831	1.885.427	21.894	1.834.380
CLASSI DI GIORNATE DI LAVORO AZIENDALE						
Meno di 50	31.668	749.917	30.956	694.813	30.817	736.408
50 -- 100	15.024	986.016	14.709	976.076	16.780	1.103.254
100 -- 200	9.427	1.234.813	11.269	1.493.748	12.434	1.635.170
200 -- 300	3.394	784.718	4.036	931.735	4.656	1.077.069
300 -- 500	2.434	875.519	3.253	1.170.679	3.589	1.274.976
500 -- 1000	733	462.102	1.155	732.057	1.196	764.879
1000 -- 2500	113	153.930	235	333.505	212	299.713
2500 ed oltre	23	152.183	41	183.374	31	246.414
TOTALE	62.816	5.399.198	65.654	6.515.987	69.715	7.137.883

Tavola 1.9 - Aziende con abitazioni

ABITAZIONI	ANNI DI CENSIMENTO					
	2000		1990		1982	
	Aziende	Numero abitazioni	Aziende	Numero abitazioni	Aziende	Numero abitazioni
AZIENDE CON ABITAZIONI	12.446	14.698	19.004	21.116	17.129	20.286
Occupate	6.640	7.049	13.029	13.572	11.718	12.837
<i>dal conduttore, familiari e parenti</i>	6.502	-	12.881	13.261	11.461	12.244
<i>da altra manodopera aziendale</i>	78	-	14	21	54	77
<i>da altre persone</i>	116	-	231	290	340	516
Non occupate	6.505	7.649	6.537	7.544	6.166	7.449
Aziende che praticano agriturismo	85	-	-	-	81	-

Tavola 1.10 - Aziende che utilizzano mezzi meccanici nel complesso e numero di mezzi di proprietà dell'azienda

MEZZI MECCANICI	ANNI DI CENSIMENTO					
	2000		1990		1982	
	Aziende in complesso	Numero mezzi di proprietà	Aziende in complesso	Numero mezzi di proprietà	Aziende in complesso	Numero mezzi di proprietà
AZIENDE CHE UTILIZZANO MEZZI MECCANICI	49.840	-	36.431	-	24.588	-
Trattrici	13.177	2.824	12.921	2.320	6.557	2.157
<i>Di potenza inferiore a 40 kw</i>	6.788	1.607	8.061	1.727	4.580	1.740
<i>Da 40 Kw a meno di 60 Kw</i>	5.286	756	4.061	390	1.659	305
<i>Oltre 60 Kw</i>	1.329	461	1.040	203	422	112
Motocoltivatori, motozappe, motofresatrici e motofalciatrici	42.916	41.182	27.747	23.839	19.540	14.858
Mietitrebbiatrici	662	41	1.405	30	395	10
Macchine per la raccolta automatizzata di:						
<i>Patata</i>	20	16	15	7	3	2
<i>Barbabietola da zucchero</i>	-	-	-	-	-	-
Apparecchi meccanici per l'irrorazione di prodotti fitoiatrici	3.242	3.422	2.005	1.446	1.608	1.267
Macchine per la fertilizzazione	198	151	84	54	44	93
Altri mezzi meccanici	4.683	-	2.965	-	3.675	-

Capitolo 2 – Dati provinciali (Universo Italia)

Tavola 2.1 - Aziende, relativa superficie totale e numero di giornate di lavoro effettuate nell'azienda per classe di superficie totale e forma giuridica (superficie in ettari)

FORME GIURIDICHE	CLASSI DI SUPERFICIE TOTALE									Totale
	Meno di 1	1 -- 2	2 -- 5	5 -- 10	10 -- 20	20 - 30	30 -- 50	50 -- 100	100 ed oltre	
AZIENDE										
Azienda individuale	40.961	9.642	7.062	2.234	1.085	442	373	364	199	62.362
Comunanza o affittanza collettiva	58	23	12	5	4	4	2	1	1	110
Società di persone e di capitali	38	23	26	14	14	10	10	3	1	139
Semplice	18	10	11	7	7	6	3	2	1	65
In nome collettivo	1	2	3	1	2	1	3	1	-	14
A responsabilità limitata	8	7	6	6	-	-	1	-	-	28
In accomandita semplice	3	-	-	-	2	-	1	-	-	6
In accomandita per azioni	-	-	-	-	-	-	-	-	-	-
Per azioni	1	-	2	-	-	-	2	-	-	5
Altro tipo	7	4	4	-	3	3	-	-	-	21
Società cooperativa	-	1	4	6	2	2	2	4	5	26
Associazione di produttori	1	-	-	-	-	-	-	-	-	1
Ente pubblico	2	7	5	7	4	5	5	6	24	65
Stato	-	1	-	2	-	-	-	-	1	4
Regione	-	-	-	-	-	1	-	1	4	6
Provincia	-	-	-	-	-	-	1	-	-	1
Comune	-	3	-	2	1	4	4	5	16	35
Comunità montana	-	-	-	-	-	-	-	-	-	-
Altro	2	3	5	3	3	-	-	-	3	19
Altra forma giuridica	2	2	2	1	1	1	1	1	-	11
Consorzio	-	-	-	-	-	-	-	-	-	-
Altro tipo forma giuridica	2	2	2	1	1	1	1	1	-	11
TOTALE	41.062	9.698	7.111	2.267	1.110	464	393	379	230	62.714
SUPERFICIE TOTALE										
Azienda individuale	15.877,01	13.390,03	21.544,42	15.250,94	14.925,85	10.792,81	14.176,04	25.070,65	34.756,37	165.784,12
Comunanza o affittanza collettiva	19,78	32,61	37,32	32,18	59,02	100,74	60,33	50,00	110,00	501,98
Società di persone e di capitali	18,16	33,87	80,10	96,49	211,92	242,03	375,64	251,80	431,05	1.741,06
Semplice	7,91	15,13	33,79	44,13	107,28	152,76	109,02	156,15	431,05	1.057,22
In nome collettivo	0,30	2,40	10,29	9,82	29,52	21,92	117,51	95,65	-	287,41
A responsabilità limitata	4,27	11,83	16,90	42,54	-	-	30,00	-	-	105,54
In accomandita semplice	1,08	-	-	-	29,69	-	36,00	-	-	66,77
In accomandita per azioni	-	-	-	-	-	-	-	-	-	-
Per azioni	0,91	-	6,21	-	-	-	83,11	-	-	90,23
Altro tipo	3,69	4,51	12,91	-	45,43	67,35	-	-	-	133,89
Società cooperativa	-	1,66	14,17	40,14	26,79	45,17	78,27	267,60	2.222,56	2.696,36
Associazione di produttori	0,71	-	-	-	-	-	-	-	-	0,71
Ente pubblico	1,12	10,31	15,77	53,99	55,90	126,15	167,42	405,35	15.000,78	15.836,79
Stato	-	1,91	-	13,65	-	-	-	-	169,68	185,24
Regione	-	-	-	-	-	22,64	-	60,11	4.834,49	4.917,24
Provincia	-	-	-	-	-	-	35,16	-	-	35,16
Comune	-	4,57	-	16,84	19,00	103,51	132,26	345,24	9.419,06	10.040,48
Comunità montana	-	-	-	-	-	-	-	-	-	-
Altro	1,12	3,83	15,77	23,50	36,90	-	-	-	577,55	658,67
Altra forma giuridica	1,48	3,15	8,27	9,45	13,78	21,10	38,02	83,23	-	178,48
Consorzio	-	-	-	-	-	-	-	-	-	-
Altro tipo forma giuridica	1,48	3,15	8,27	9,45	13,78	21,10	38,02	83,23	-	178,48
TOTALE	15.918,26	13.471,63	21.700,05	15.483,19	15.293,26	11.328,00	14.895,72	26.128,63	52.520,76	186.739,50

Tavola 2.1 segue - Aziende, relativa superficie totale e numero di giornate di lavoro effettuate nell'azienda per classe di superficie totale e forma giuridica (superficie in ettari)

FORME GIURIDICHE	CLASSI DI SUPERFICIE TOTALE									Totale
	Meno di 1	1 -- 2	2 -- 5	5 -- 10	10 -- 20	20 - 30	30 -- 50	50 -- 100	100 ed oltre	
GIORNATE DI LAVORO AZIENDALE										
Azienda individuale	2.101.000	929.974	934.826	435.478	281.848	145.304	135.383	136.721	112.620	5.213.154
Comunanza o affittanza collettiva	3.200	3.223	1.127	1.214	750	1.248	311	312	100	11.485
Società di persone e di capitali	2.756	4.012	11.145	5.767	7.927	8.428	12.319	52.124	803	105.281
<i>Semplice</i>	1.807	3.333	7.851	4.269	5.057	6.560	9.720	50.900	803	90.300
<i>In nome collettivo</i>	10	14	764	550	200	101	2.195	1.224	-	5.058
<i>A responsabilità limitata</i>	357	491	1.686	948	-	-	204	-	-	3.686
<i>In accomandita semplice</i>	302	-	-	-	1.450	-	10	-	-	1.762
<i>In accomandita per azioni</i>	-	-	-	-	-	-	-	-	-	-
<i>Per azioni</i>	30	-	422	-	-	-	190	-	-	642
<i>Altro tipo</i>	250	174	422	-	1.220	1.767	-	-	-	3.833
Società cooperativa	-	10	466	2.871	707	338	860	10.512	1.516	17.280
Associazione di produttori	674	-	-	-	-	-	-	-	-	674
Ente pubblico	49	236	362	1.584	930	2.906	1.691	1.085	13.687	22.530
<i>Stato</i>	-	6	-	403	-	-	-	-	10	419
<i>Regione</i>	-	-	-	-	-	1.530	-	612	6.817	8.959
<i>Provincia</i>	-	-	-	-	-	-	1.560	-	-	1.560
<i>Comune</i>	-	30	-	25	200	1.376	131	473	3.111	5.346
<i>Comunità montana</i>	-	-	-	-	-	-	-	-	-	-
<i>Altro</i>	49	200	362	1.156	730	-	-	-	3.749	6.246
Altra forma giuridica	112	245	39	10	230	10	10	10	-	666
<i>Consorzio</i>	-	-	-	-	-	-	-	-	-	-
<i>Altro tipo forma giuridica</i>	112	245	39	10	230	10	10	10	-	666
TOTALE	2.107.791	937.700	947.965	446.924	292.392	158.234	150.574	200.764	128.726	5.371.070

Tavola 2.2 - Aziende, relativa superficie totale e numero di giornate di lavoro effettuate nell'azienda per classe di superficie totale e forma di conduzione (superficie in ettari)

FORME DI CONDUZIONE	CLASSI DI SUPERFICIE TOTALE									Totale
	Meno di 1	1 -- 2	2-- 5	5 -- 10	10 -- 20	20 -- 30	30 -- 50	50 -- 100	100 ed oltre	
AZIENDE										
Conduzione diretta del coltivatore	40.114	9.360	6.758	2.102	1.003	418	341	334	174	60.604
Con solo manodopera familiare	26.834	5.448	3.664	1.114	573	244	206	194	76	38.353
Con manodopera familiare prevalente	10.531	2.567	1.731	476	189	67	57	71	56	15.745
Con manodopera extrafamiliare prevalente	2.749	1.345	1.363	512	241	107	78	69	42	6.506
Conduzione con salariati	939	328	342	159	105	46	52	43	56	2.070
Conduzione a colonia parziaria appoderata	9	7	6	4	2	-	-	1	-	29
Altra forma di conduzione	-	3	5	2	-	-	-	1	-	11
TOTALE	41.062	9.698	7.111	2.267	1.110	464	393	379	230	62.714
SUPERFICIE TOTALE										
Conduzione diretta del coltivatore	15.528,99	12.999,36	20.576,02	14.301,77	13.839,18	10.203,65	12.927,28	23.042,43	30.031,13	153.449,81
Con solo manodopera familiare	9.800,05	7.534,59	11.112,64	7.551,48	7.976,32	5.902,99	7.798,20	13.274,12	13.489,94	84.440,33
Con manodopera familiare prevalente	4.406,16	3.557,88	5.258,44	3.223,71	2.603,17	1.665,58	2.205,64	4.983,17	9.876,64	37.780,39
Con manodopera extrafamiliare prevalente	1.322,78	1.906,89	4.204,94	3.526,58	3.259,69	2.635,08	2.923,44	4.785,14	6.664,55	31.229,09
Conduzione con salariati	384,92	458,09	1.084,33	1.139,27	1.419,79	1.124,35	1.968,44	2.936,14	22.489,63	33.004,96
Conduzione a colonia parziaria appoderata	4,35	10,18	21,55	27,59	34,29	-	-	66,83	-	164,79
Altra forma di conduzione	-	4,00	18,15	14,56	-	-	-	83,23	-	119,94
TOTALE	15.918,26	13.471,63	21.700,05	15.483,19	15.293,26	11.328,00	14.895,72	26.128,63	52.520,76	186.739,50
GIORNATE DI LAVORO AZIENDALE										
Conduzione diretta del coltivatore	2.067.950	908.893	906.679	400.591	251.455	130.272	121.215	172.482	83.119	5.042.656
Con solo manodopera familiare	1.339.360	488.951	425.677	171.556	109.803	49.078	50.265	54.517	23.746	2.712.953
Con manodopera familiare prevalente	587.058	280.697	268.806	112.284	59.832	22.256	24.351	32.055	28.020	1.415.359
Con manodopera extrafamiliare prevalente	141.532	139.245	212.196	116.751	81.820	58.938	46.599	85.910	31.353	914.344
Conduzione con salariati	39.237	27.987	40.366	45.094	40.605	27.962	29.359	28.162	45.607	324.379
Conduzione a colonia parziaria appoderata	604	750	831	1.219	332	-	-	110	-	3.846
Altra forma di conduzione	-	70	89	20	-	-	-	10	-	189
TOTALE	2.107.791	937.700	947.965	446.924	292.392	158.234	150.574	200.764	128.726	5.371.070

Tavola 2.3 - Aziende, relativa superficie agricola utilizzata (SAU) e numero di giornate di lavoro effettuate nell'azienda per classe di superficie agricola utilizzata e forma giuridica (superficie in ettari)

	CLASSI DI SUPERFICIE AGRICOLA UTILIZZATA									
FORME GIURIDICHE	Meno di 1	1 -- 2	2 -- 5	5 -- 10	10 -- 20	20--30	30 -- 50	50 -- 100	100 ed oltre	Totale
AZIENDE										
Azienda individuale	44.175	8.508	5.719	1.773	925	407	331	278	131	62.247
Comunanza o affittanza collettiva	67	17	11	4	4	3	2	1	1	110
Società di persone e di capitali	41	25	25	14	15	8	7	2	1	138
<i>Semplice</i>	18	12	9	8	9	5	2	1	1	65
<i>In nome collettivo</i>	1	2	3	2	1	2	2	1	-	14
<i>A responsabilità limitata</i>	9	7	9	2	-	-	1	-	-	28
<i>In accomandita semplice</i>	3	-	-	-	2	-	-	-	-	5
<i>In accomandita per azioni</i>	-	-	-	-	-	-	-	-	-	-
<i>Per azioni</i>	2	-	1	-	-	-	2	-	-	5
<i>Altro tipo</i>	8	4	3	2	3	1	-	-	-	21
Società cooperativa	-	1	7	3	3	1	3	3	5	26
Associazione di produttori	1	-	-	-	-	-	-	-	-	1
Ente pubblico	4	5	8	8	3	3	3	3	12	49
<i>Stato</i>	-	-	1	1	-	-	-	-	-	2
<i>Regione</i>	-	-	1	-	-	-	-	-	2	3
<i>Provincia</i>	-	-	-	-	1	-	-	-	-	1
<i>Comune</i>	1	2	1	3	1	3	3	3	9	26
<i>Comunità montana</i>	-	-	-	-	-	-	-	-	-	-
<i>Altro</i>	3	3	5	4	1	-	-	-	1	17
Altra forma giuridica	3	1	2	2	-	1	1	1	-	11
<i>Consorzio</i>	-	-	-	-	-	-	-	-	-	-
<i>Altro tipo forma giuridica</i>	3	1	2	2	-	1	1	1	-	11
TOTALE	44.291	8.557	5.772	1.804	950	423	347	288	150	62.582
SUPERFICIE AGRICOLA UTILIZZATA										
Azienda individuale	16.122,44	11.678,53	17.314,39	12.092,25	12.796,27	9.888,80	12.739,17	19.598,96	20.814,14	133.044,95
Comunanza o affittanza collettiva	23,72	22,94	34,72	29,59	65,84	68,39	60,32	50,00	109,00	464,52
Società di persone e di capitali	18,50	37,99	77,23	97,34	224,89	185,00	242,04	162,23	430,90	1.476,12
<i>Semplice</i>	7,50	18,57	28,86	49,52	139,32	120,73	63,04	68,58	430,90	927,02
<i>In nome collettivo</i>	0,06	2,35	9,67	19,61	13,05	44,27	65,89	93,65	-	248,55
<i>A responsabilità limitata</i>	4,37	11,90	26,44	13,33	-	-	30,00	-	-	86,04
<i>In accomandita semplice</i>	1,06	-	-	-	27,43	-	-	-	-	28,49
<i>In accomandita per azioni</i>	-	-	-	-	-	-	-	-	-	-
<i>Per azioni</i>	1,67	-	2,19	-	-	-	83,11	-	-	86,97
<i>Altro tipo</i>	3,84	5,17	10,07	14,88	45,09	20,00	-	-	-	99,05
Società cooperativa	-	1,66	24,68	20,69	43,02	20,39	119,62	178,22	2.056,89	2.465,17
Associazione di produttori	0,60	-	-	-	-	-	-	-	-	0,60
Ente pubblico	1,81	6,11	23,14	59,99	44,00	73,25	115,65	216,98	6.932,25	7.473,18
<i>Stato</i>	-	-	3,00	7,20	-	-	-	-	-	10,20
<i>Regione</i>	-	-	2,00	-	-	-	-	-	2.650,84	2.652,84
<i>Provincia</i>	-	-	-	-	13,23	-	-	-	-	13,23
<i>Comune</i>	0,30	2,50	3,42	22,06	18,39	73,25	115,65	216,98	4.156,33	4.608,88
<i>Comunità montana</i>	-	-	-	-	-	-	-	-	-	-
<i>Altro</i>	1,51	3,61	14,72	30,73	12,38	-	-	-	125,08	188,03
Altra forma giuridica	1,47	1,64	7,59	14,81	-	20,30	38,02	68,57	-	152,40
<i>Consorzio</i>	-	-	-	-	-	-	-	-	-	-
<i>Altro tipo forma giuridica</i>	1,47	1,64	7,59	14,81	-	20,30	38,02	68,57	-	152,40
TOTALE	16.168,54	11.748,87	17.481,75	12.314,67	13.174,02	10.256,13	13.314,82	20.274,96	30.343,18	145.076,94

Tavola 2.3 segue - Aziende, relativa superficie agricola utilizzata (SAU) e numero di giornate di lavoro effettuate nell'azienda per classe di superficie agricola utilizzata e forma giuridica (superficie in ettari)

	CLASSI DI SUPERFICIE AGRICOLA UTILIZZATA									
FORME GIURIDICHE	Meno di 1	1 -- 2	2 -- 5	5 -- 10	10 -- 20	20--30	30 -- 50	50 -- 100	100 ed oltre	Totale
GIORNATE DI LAVORO AZIENDALE										
Azienda individuale	2.321.270	909.055	859.780	390.101	267.854	128.435	127.323	117.945	82.463	5.204.226
Comunanza o affittanza collettiva	4.400	2.275	1.025	1.464	455	1.143	311	312	100	11.485
Società di persone e di capitali	2.780	8.220	7.336	6.320	15.948	5.581	6.359	51.924	803	105.271
<i>Semplice</i>	1.807	7.053	4.131	4.875	12.041	4.270	4.620	50.700	803	90.300
<i>In nome collettivo</i>	10	14	764	570	180	951	1.345	1.224	-	5.058
<i>A responsabilità limitata</i>	367	781	1.809	525	-	-	204	-	-	3.686
<i>In accomandita semplice</i>	302	-	-	-	1.450	-	-	-	-	1.752
<i>In accomandita per azioni</i>	-	-	-	-	-	-	-	-	-	-
<i>Per azioni</i>	40	-	412	-	-	-	190	-	-	642
<i>Altro tipo</i>	254	372	220	350	2.277	360	-	-	-	3.833
Società cooperativa	-	10	2.127	1.210	717	328	4.836	6.536	1.516	17.280
Associazione di produttori	674	-	-	-	-	-	-	-	-	674
Ente pubblico	99	450	1.379	3.225	1.770	180	156	1.726	1.421	10.406
<i>Stato</i>	-	-	400	3	-	-	-	-	-	403
<i>Regione</i>	-	-	612	-	-	-	-	-	251	863
<i>Provincia</i>	-	-	-	-	1.560	-	-	-	-	1.560
<i>Comune</i>	10	260	15	1.366	200	180	156	1.726	1.160	5.073
<i>Comunità montana</i>	-	-	-	-	-	-	-	-	-	-
<i>Altro</i>	89	190	352	1.856	10	-	-	-	10	2.507
Altra forma giuridica	132	225	39	240	-	10	10	10	-	666
<i>Consorzio</i>	-	-	-	-	-	-	-	-	-	-
<i>Altro tipo forma giuridica</i>	132	225	39	240	-	10	10	10	-	666
TOTALE	2.329.355	920.235	871.686	402.560	286.744	135.677	138.995	178.453	86.303	5.350.000

Tavola 2.4 - Aziende, relativa superficie agricola utilizzata (SAU) e numero di giornate di lavoro effettuate nell'azienda per classe di superficie agricola utilizzata e forma di conduzione (superficie in ettari)

FORME DI CONDUZIONE	CLASSI DI SUPERFICIE AGRICOLA UTILIZZATA									Totale
	Meno di 1	1 -- 2	2 -- 5	5 -- 10	10 -- 20	20 -- 30	30 -- 50	50 -- 100	100 ed oltre	
AZIENDE										
Conduzione diretta del coltivatore	43.230	8.224	5.472	1.640	874	371	309	256	117	60.493
<i>Con solo manodopera familiare</i>	<i>28.816</i>	<i>4.621</i>	<i>2.832</i>	<i>863</i>	<i>518</i>	<i>222</i>	<i>190</i>	<i>155</i>	<i>54</i>	<i>38.271</i>
<i>Con manodopera familiare prevalente</i>	<i>11.349</i>	<i>2.238</i>	<i>1.417</i>	<i>364</i>	<i>151</i>	<i>61</i>	<i>49</i>	<i>59</i>	<i>41</i>	<i>15.729</i>
<i>Con manodopera extrafamiliare prevalente</i>	<i>3.065</i>	<i>1.365</i>	<i>1.223</i>	<i>413</i>	<i>205</i>	<i>88</i>	<i>70</i>	<i>42</i>	<i>22</i>	<i>6.493</i>
Conduzione con salariati	1.050	323	289	160	74	51	38	31	33	2.049
Conduzione a colonia parziaria appoderata	9	8	7	2	2	1	-	-	-	29
Altra forma di conduzione	2	2	4	2	-	-	-	1	-	11
TOTALE	44.291	8.557	5.772	1.804	950	423	347	288	150	62.582
SUPERFICIE AGRICOLA UTILIZZATA										
Conduzione diretta del coltivatore	15.754,19	11.286,43	16.542,31	11.142,69	12.103,21	8.994,06	11.816,37	17.975,21	18.621,74	124.236,21
<i>Con solo manodopera familiare</i>	<i>9.855,38</i>	<i>6.308,26</i>	<i>8.536,99</i>	<i>5.860,01</i>	<i>7.182,76</i>	<i>5.369,59</i>	<i>7.270,82</i>	<i>10.880,52</i>	<i>8.422,23</i>	<i>69.686,56</i>
<i>Con manodopera familiare prevalente</i>	<i>4.489,35</i>	<i>3.062,72</i>	<i>4.234,70</i>	<i>2.427,82</i>	<i>2.085,63</i>	<i>1.495,58</i>	<i>1.893,02</i>	<i>4.131,68</i>	<i>7.074,88</i>	<i>30.895,38</i>
<i>Con manodopera extrafamiliare prevalente</i>	<i>1.409,46</i>	<i>1.915,45</i>	<i>3.770,62</i>	<i>2.854,86</i>	<i>2.834,82</i>	<i>2.128,89</i>	<i>2.652,53</i>	<i>2.963,01</i>	<i>3.124,63</i>	<i>23.654,27</i>
Conduzione con salariati	409,90	448,40	898,55	1.142,36	1.037,04	1.233,28	1.498,45	2.231,18	11.721,44	20.620,60
Conduzione a colonia parziaria appoderata	3,61	11,70	26,50	15,17	33,77	28,79	-	-	-	119,54
Altra forma di conduzione	0,84	2,34	14,39	14,45	-	-	-	68,57	-	100,59
TOTALE	16.168,54	11.748,87	17.481,75	12.314,67	13.174,02	10.256,13	13.314,82	20.274,96	30.343,18	145.076,94
GIORNATE DI LAVORO AZIENDALE										
Conduzione diretta del coltivatore	2.283.367	888.847	827.916	348.958	251.228	107.059	113.658	151.980	60.777	5.033.790
<i>Con solo manodopera familiare</i>	<i>1.471.940</i>	<i>462.817</i>	<i>370.755</i>	<i>141.402</i>	<i>100.524</i>	<i>48.092</i>	<i>48.149</i>	<i>49.345</i>	<i>16.256</i>	<i>2.709.280</i>
<i>Con manodopera familiare prevalente</i>	<i>650.207</i>	<i>272.603</i>	<i>246.343</i>	<i>98.662</i>	<i>49.700</i>	<i>23.820</i>	<i>22.255</i>	<i>28.426</i>	<i>21.124</i>	<i>1.413.140</i>
<i>Con manodopera extrafamiliare prevalente</i>	<i>161.220</i>	<i>153.427</i>	<i>210.818</i>	<i>108.894</i>	<i>101.004</i>	<i>35.147</i>	<i>43.254</i>	<i>74.209</i>	<i>23.397</i>	<i>911.370</i>
Conduzione con salariati	45.324	30.528	42.607	52.706	35.184	28.508	25.337	26.463	25.526	312.183
Conduzione a colonia parziaria appoderata	604	820	1.104	876	332	110	-	-	-	3.846
Altra forma di conduzione	60	40	59	20	-	-	-	10	-	189
TOTALE	2.329.355	920.235	871.686	402.560	286.744	135.677	138.995	178.453	86.303	5.350.008

Tavola 2.5 - Aziende e relativa superficie totale per classe di superficie totale, forma di conduzione, titolo di possesso dei terreni e zona altimetrica (superficie in ettari) - TOTALE

FORME DI CONDUZIONE TITOLI DI POSSESSO DEI TERRENI	CLASSI DI SUPERFICIE TOTALE								Totale
	Meno di 1	1 -- 2	2 -- 5	5 -- 10	10 -- 20	20 -- 50	50 -- 100	100 ed oltre	
AZIENDE									
Solo in proprietà	26.243	5.190	3.392	962	404	243	90	25	36.549
Solo in affitto	105	31	25	38	58	75	43	29	404
Solo in uso gratuito	153	45	36	18	16	14	7	1	290
Parte in proprietà e parte in affitto	61	47	47	29	65	81	45	18	393
Parte in proprietà e parte in uso gratuito	268	132	158	62	27	32	4	2	685
Parte in affitto e parte in uso gratuito	4	-	1	3	2	3	2	-	15
Parte in proprietà, parte in affitto e parte in uso gratuito	-	3	5	2	1	2	3	1	17
Con solo manodopera familiare	26.834	5.448	3.664	1.114	573	450	194	76	38.353
Solo in proprietà	10.310	2.456	1.619	414	154	88	28	12	15.081
Solo in affitto	49	10	4	8	4	13	13	16	117
Solo in uso gratuito	38	5	11	1	2	-	-	2	59
Parte in proprietà e parte in affitto	20	22	24	16	16	15	23	17	153
Parte in proprietà e parte in uso gratuito	109	73	71	37	11	4	5	6	316
Parte in affitto e parte in uso gratuito	2	-	-	-	-	-	-	-	2
Parte in proprietà, parte in affitto e parte in uso gratuito	3	1	2	-	2	4	2	3	17
Con manodopera familiare prevalente	10.531	2.567	1.731	476	189	124	71	56	15.745
Solo in proprietà	2.695	1.279	1.265	476	210	148	47	26	6.146
Solo in affitto	6	6	5	-	2	10	4	3	36
Solo in uso gratuito	4	4	8	5	1	3	4	1	30
Parte in proprietà e parte in affitto	7	11	21	11	10	16	12	11	99
Parte in proprietà e parte in uso gratuito	37	44	58	20	16	7	2	-	184
Parte in affitto e parte in uso gratuito	-	1	1	-	-	-	-	1	3
Parte in proprietà, parte in affitto e parte in uso gratuito	-	-	5	-	2	1	-	-	8
Con manodopera extrafamiliare prevalente	2.749	1.345	1.363	512	241	185	69	42	6.506
Solo in proprietà	923	316	321	144	95	92	33	45	1.969
Solo in affitto	3	1	3	4	1	1	1	5	19
Solo in uso gratuito	4	1	3	1	2	1	4	1	17
Parte in proprietà e parte in affitto	-	1	4	5	4	3	4	4	25
Parte in proprietà e parte in uso gratuito	8	9	11	5	3	1	1	1	39
Parte in proprietà, parte in affitto e parte in uso gratuito	1	-	-	-	-	-	-	-	1
Conduzione con salariati	939	328	342	159	105	98	43	56	2.070
Solo in proprietà	9	5	4	3	2	-	1	-	24
Solo in affitto	-	2	-	1	-	-	-	-	3
Parte in proprietà e parte in affitto	-	-	1	-	-	-	-	-	1
Parte in proprietà e parte in uso gratuito	-	-	1	-	-	-	-	-	1
Conduzione a colonia parziaria appoderata	9	7	6	4	2	-	1	-	29
Solo in proprietà	-	3	5	2	-	-	1	-	11
Altra forma di conduzione	-	3	5	2	-	-	1	-	11
Solo in proprietà	40.180	9.249	6.606	2.001	865	571	200	108	59.780
Solo in affitto	163	50	37	51	65	99	61	53	579
Solo in uso gratuito	199	55	58	25	21	18	15	5	396
Parte in proprietà e parte in affitto	88	81	97	61	95	115	84	50	671
Parte in proprietà e parte in uso gratuito	422	258	299	124	57	44	12	9	1.225
Parte in affitto e parte in uso gratuito	6	1	2	3	2	3	2	1	20
Parte in proprietà, parte in affitto e parte in uso gratuito	4	4	12	2	5	7	5	4	43
TOTALE	41.062	9.698	7.111	2.267	1.110	857	379	230	62.714

Tavola 2.5 segue - Aziende e relativa superficie totale per classe di superficie totale, forma di conduzione, titolo di possesso dei terreni e zona altimetrica (superficie in ettari) - MONTAGNA

FORME DI CONDUZIONE TITOLI DI POSSESSO DEI TERRENI	CLASSI DI SUPERFICIE TOTALE								Totale
	Meno di 1	1 -- 2	2 -- 5	5 -- 10	10 -- 20	20 -- 50	50 -- 100	100 ed oltre	
AZIENDE									
Solo in proprietà	11.895	2.835	2.119	710	349	210	76	19	18.213
Solo in affitto	34	15	20	31	54	68	42	27	291
Solo in uso gratuito	69	28	22	16	14	11	7	-	167
Parte in proprietà e parte in affitto	26	30	35	22	63	75	42	13	306
Parte in proprietà e parte in uso gratuito	101	54	67	27	24	25	3	2	303
Parte in affitto e parte in uso gratuito	1	-	1	3	2	3	2	-	12
Parte in proprietà, parte in affitto e parte in uso gratuito	-	-	3	2	1	2	3	1	12
Con solo manodopera familiare	12.126	2.962	2.267	811	507	394	175	62	19.304
Solo in proprietà	3.318	1.128	844	259	110	66	24	12	5.761
Solo in affitto	11	4	2	7	4	11	13	16	68
Solo in uso gratuito	14	3	4	-	1	-	-	1	23
Parte in proprietà e parte in affitto	10	12	14	12	15	14	23	17	117
Parte in proprietà e parte in uso gratuito	49	28	29	17	5	2	3	4	137
Parte in affitto e parte in uso gratuito	-	-	-	-	-	-	-	-	-
Parte in proprietà, parte in affitto e parte in uso gratuito	1	1	2	-	1	4	2	3	14
Con manodopera familiare prevalente	3.403	1.176	895	295	136	97	65	53	6.120
Solo in proprietà	1.035	566	648	257	124	105	34	24	2.793
Solo in affitto	1	-	3	-	1	9	4	3	21
Solo in uso gratuito	1	2	3	2	1	3	3	1	16
Parte in proprietà e parte in affitto	3	6	12	7	6	13	8	10	65
Parte in proprietà e parte in uso gratuito	21	12	18	8	7	4	1	-	71
Parte in affitto e parte in uso gratuito	-	-	1	-	-	-	-	1	2
Parte in proprietà, parte in affitto e parte in uso gratuito	-	-	-	-	1	1	-	-	2
Con manodopera extrafamiliare prevalente	1.061	586	685	274	140	135	50	39	2.970
Solo in proprietà	434	144	149	62	38	33	17	33	910
Solo in affitto	-	-	2	3	1	1	1	4	12
Solo in uso gratuito	1	1	2	1	-	-	4	-	9
Parte in proprietà e parte in affitto	-	1	2	3	1	-	2	4	13
Parte in proprietà e parte in uso gratuito	3	2	7	1	2	1	1	1	18
Parte in proprietà, parte in affitto e parte in uso gratuito	-	-	-	-	-	-	-	-	-
Conduzione con salariati	438	148	162	70	42	35	25	42	962
Solo in proprietà	6	1	2	3	1	-	1	-	14
Solo in affitto	-	-	-	1	-	-	-	-	1
Parte in proprietà e parte in affitto	-	-	-	-	-	-	-	-	-
Parte in proprietà e parte in uso gratuito	-	-	-	-	-	-	-	-	-
Conduzione a colonia parziaria appoderata	6	1	2	4	1	-	1	-	15
Solo in proprietà	-	2	2	2	-	-	1	-	7
Altra forma di conduzione	-	2	2	2	-	-	1	-	7
Solo in proprietà	16.688	4.676	3.764	1.293	622	414	153	88	27.698
Solo in affitto	46	19	27	42	60	89	60	50	393
Solo in uso gratuito	85	34	31	19	16	14	14	2	215
Parte in proprietà e parte in affitto	39	49	63	44	85	102	75	44	501
Parte in proprietà e parte in uso gratuito	174	96	121	53	38	32	8	7	529
Parte in affitto e parte in uso gratuito	1	-	2	3	2	3	2	1	14
Parte in proprietà, parte in affitto e parte in uso gratuito	1	1	5	2	3	7	5	4	28
TOTALE	17.034	4.875	4.013	1.456	826	661	317	196	29.378

Tavola 2.5 segue - Aziende e relativa superficie totale per classe di superficie totale, forma di conduzione, titolo di possesso dei terreni e zona altimetrica (superficie in ettari) - COLLINA

FORME DI CONDUZIONE TITOLI DI POSSESSO DEI TERRENI	CLASSI DI SUPERFICIE TOTALE								Totale
	Meno di 1	1 -- 2	2 -- 5	5 -- 10	10 -- 20	20 -- 50	50 -- 100	100 ed oltre	
AZIENDE									
Solo in proprietà	14.348	2.355	1.273	252	55	33	14	6	18.336
Solo in affitto	71	16	5	7	4	7	1	2	113
Solo in uso gratuito	84	17	14	2	2	3	-	1	123
Parte in proprietà e parte in affitto	35	17	12	7	2	6	3	5	87
Parte in proprietà e parte in uso gratuito	167	78	91	35	3	7	1	-	382
Parte in affitto e parte in uso gratuito	3	-	-	-	-	-	-	-	3
Parte in proprietà, parte in affitto e parte in uso gratuito	-	3	2	-	-	-	-	-	5
Con solo manodopera familiare	14.708	2.486	1.397	303	66	56	19	14	19.049
Solo in proprietà	6.992	1.328	775	155	44	22	4	-	9.320
Solo in affitto	38	6	2	1	-	2	-	-	49
Solo in uso gratuito	24	2	7	1	1	-	-	1	36
Parte in proprietà e parte in affitto	10	10	10	4	1	1	-	-	36
Parte in proprietà e parte in uso gratuito	60	45	42	20	6	2	2	2	179
Parte in affitto e parte in uso gratuito	2	-	-	-	-	-	-	-	2
Parte in proprietà, parte in affitto e parte in uso gratuito	2	-	-	-	1	-	-	-	3
Con manodopera familiare prevalente	7.128	1.391	836	181	53	27	6	3	9.625
Solo in proprietà	1.660	713	617	219	86	43	13	2	3.353
Solo in affitto	5	6	2	-	1	1	-	-	15
Solo in uso gratuito	3	2	5	3	-	-	1	-	14
Parte in proprietà e parte in affitto	4	5	9	4	4	3	4	1	34
Parte in proprietà e parte in uso gratuito	16	32	40	12	9	3	1	-	113
Parte in affitto e parte in uso gratuito	-	1	-	-	-	-	-	-	1
Parte in proprietà, parte in affitto e parte in uso gratuito	-	-	5	-	1	-	-	-	6
Con manodopera extrafamiliare prevalente	1.688	759	678	238	101	50	19	3	3.536
Solo in proprietà	489	172	172	82	57	59	16	12	1.059
Solo in affitto	3	1	1	1	-	-	-	1	7
Solo in uso gratuito	3	-	1	-	2	1	-	1	8
Parte in proprietà e parte in affitto	-	-	2	2	3	3	2	-	12
Parte in proprietà e parte in uso gratuito	5	7	4	4	1	-	-	-	21
Parte in proprietà, parte in affitto e parte in uso gratuito	1	-	-	-	-	-	-	-	1
Conduzione con salariati	501	180	180	89	63	63	18	14	1.108
Solo in proprietà	3	4	2	-	1	-	-	-	10
Solo in affitto	-	2	-	-	-	-	-	-	2
Parte in proprietà e parte in affitto	-	-	1	-	-	-	-	-	1
Parte in proprietà e parte in uso gratuito	-	-	1	-	-	-	-	-	1
Conduzione a colonia parziaria appoderata	3	6	4	-	1	-	-	-	14
Solo in proprietà	-	1	3	-	-	-	-	-	4
Altra forma di conduzione	-	1	3	-	-	-	-	-	4
Solo in proprietà	23.492	4.573	2.842	708	243	157	47	20	32.082
Solo in affitto	117	31	10	9	5	10	1	3	186
Solo in uso gratuito	114	21	27	6	5	4	1	3	181
Parte in proprietà e parte in affitto	49	32	34	17	10	13	9	6	170
Parte in proprietà e parte in uso gratuito	248	162	178	71	19	12	4	2	696
Parte in affitto e parte in uso gratuito	5	1	-	-	-	-	-	-	6
Parte in proprietà, parte in affitto e parte in uso gratuito	3	3	7	-	2	-	-	-	15
TOTALE	24.028	4.823	3.098	811	284	196	62	34	33.336

Tavola 2.5 segue - Aziende e relativa superficie totale per classe di superficie totale, forma di conduzione, titolo di possesso dei terreni e zona altimetrica (superficie in ettari) - TOTALE

FORME DI CONDUZIONE TITOLI DI POSSESSO DEI TERRENI	CLASSI DI SUPERFICIE TOTALE								
	Meno di 1	1 -- 2	2 -- 5	5 -- 10	10 -- 20	20 -- 50	50 -- 100	100 ed oltre	Totale
SUPERFICIE TOTALE									
Solo in proprietà	9.541,70	7.178,16	10.255,32	6.509,10	5.564,17	7.318,74	6.056,20	5.004,67	57.428,06
Solo in affitto	45,11	41,25	75,31	248,16	811,00	2.316,80	3.070,08	4.744,20	11.351,91
Solo in uso gratuito	57,39	61,63	124,64	128,25	217,60	458,27	369,94	346,00	1.763,72
Parte in proprietà e parte in affitto	29,28	64,78	150,29	206,10	973,10	2.564,82	3.214,28	3.041,80	10.244,45
Parte in proprietà e parte in uso gratuito	124,47	184,93	486,80	424,06	367,12	888,15	249,73	235,40	2.960,66
Parte in affitto e parte in uso gratuito	2,10	-	3,00	21,24	28,72	93,55	114,87	-	263,48
Parte in proprietà, parte in affitto e parte in uso gratuito	-	3,84	17,28	14,57	14,61	60,86	199,02	117,87	428,05
Con solo manodopera familiare	9.800,05	7.534,59	11.112,64	7.551,48	7.976,32	13.701,19	13.274,12	13.489,94	84.440,33
Solo in proprietà	4.302,43	3.398,16	4.892,01	2.780,68	2.098,22	2.623,40	1.951,29	1.963,22	24.009,41
Solo in affitto	18,92	13,15	15,56	52,64	55,35	422,06	821,90	3.029,78	4.429,36
Solo in uso gratuito	13,54	7,16	32,17	9,75	34,11	-	-	208,20	304,93
Parte in proprietà e parte in affitto	11,85	31,99	78,64	124,84	226,40	541,90	1.661,98	3.274,12	5.951,72
Parte in proprietà e parte in uso gratuito	56,18	106,28	233,74	255,80	159,17	148,75	372,83	1.010,41	2.343,16
Parte in affitto e parte in uso gratuito	0,93	-	-	-	-	-	-	-	0,93
Parte in proprietà, parte in affitto e parte in uso gratuito	2,31	1,14	6,32	-	29,92	135,11	175,17	390,91	740,88
Con manodopera familiare prevalente	4.406,16	3.557,88	5.258,44	3.223,71	2.603,17	3.871,22	4.983,17	9.876,64	37.780,39
Solo in proprietà	1.288,83	1.812,75	3.901,34	3.284,85	2.843,57	4.398,50	3.325,86	4.332,05	25.187,75
Solo in affitto	3,62	7,66	16,93	-	24,34	283,00	265,15	421,79	1.022,49
Solo in uso gratuito	1,75	5,93	26,44	30,23	13,43	74,53	255,60	137,75	545,66
Parte in proprietà e parte in affitto	5,01	16,25	67,12	73,70	143,02	526,85	793,01	1.665,67	3.290,63
Parte in proprietà e parte in uso gratuito	23,57	62,91	171,91	137,80	205,38	230,63	145,52	-	977,72
Parte in affitto e parte in uso gratuito	-	1,39	3,98	-	-	-	-	107,29	112,66
Parte in proprietà, parte in affitto e parte in uso gratuito	-	-	17,22	-	29,95	45,01	-	-	92,18
Con manodopera extrafamiliare prevalente	1.322,78	1.906,89	4.204,94	3.526,58	3.259,69	5.558,52	4.785,14	6.664,55	31.229,09
Solo in proprietà	375,60	441,56	1.016,81	1.028,32	1.288,92	2.921,53	2.299,67	20.346,57	29.718,98
Solo in affitto	2,60	1,15	10,07	28,19	15,00	40,26	83,17	927,63	1.108,07
Solo in uso gratuito	2,64	1,10	11,30	8,90	29,24	22,64	260,72	131,98	468,52
Parte in proprietà e parte in affitto	-	1,66	11,46	37,16	52,22	80,51	238,78	930,09	1.351,88
Parte in proprietà e parte in uso gratuito	3,55	12,62	34,69	36,70	34,41	27,85	53,80	153,36	356,98
Parte in proprietà, parte in affitto e parte in uso gratuito	0,53	-	-	-	-	-	-	-	0,53
Conduzione con salariati	384,92	458,09	1.084,33	1.139,27	1.419,79	3.092,79	2.936,14	22.489,63	33.004,96
Solo in proprietà	4,35	7,30	14,26	19,59	34,29	-	66,83	-	146,62
Solo in affitto	-	2,88	-	8,00	-	-	-	-	10,88
Parte in proprietà e parte in affitto	-	-	2,88	-	-	-	-	-	2,88
Parte in proprietà e parte in uso gratuito	-	-	4,41	-	-	-	-	-	4,41
Conduzione a colonia parziaria appoderata	4,35	10,18	21,55	27,59	34,29	-	66,83	-	164,79
Solo in proprietà	-	4,00	18,15	14,56	-	-	83,23	-	119,94
Altra forma di conduzione	-	4,00	18,15	14,56	-	-	83,23	-	119,94
Solo in proprietà	15.512,91	12.841,93	20.097,89	13.637,10	11.829,17	17.262,17	13.783,08	31.646,51	136.610,76
Solo in affitto	70,25	66,09	117,87	336,99	905,69	3.062,12	4.240,30	9.123,40	17.922,71
Solo in uso gratuito	75,32	75,82	194,55	177,13	294,38	555,44	886,26	823,93	3.082,83
Parte in proprietà e parte in affitto	46,14	114,68	310,39	441,80	1.394,74	3.714,08	5.908,05	8.911,68	20.841,56
Parte in proprietà e parte in uso gratuito	207,77	366,74	931,55	854,36	766,08	1.295,38	821,88	1.399,17	6.642,93
Parte in affitto e parte in uso gratuito	3,03	1,39	6,98	21,24	28,72	93,55	114,87	107,29	377,07
Parte in proprietà, parte in affitto e parte in uso gratuito	2,84	4,98	40,82	14,57	74,48	240,98	374,19	508,78	1.261,64
TOTALE	15.918,26	13.471,63	21.700,05	15.483,19	15.293,26	26.223,72	26.128,63	52.520,76	186.739,50

Tavola 2.5 segue - Aziende e relativa superficie totale per classe di superficie totale, forma di conduzione, titolo di possesso dei terreni e zona altimetrica (superficie in ettari) - MONTAGNA

FORME DI CONDUZIONE TITOLI DI POSSESSO DEI TERRENI	CLASSI DI SUPERFICIE TOTALE								Totale
	Meno di 1	1 -- 2	2 -- 5	5 -- 10	10 -- 20	20 -- 50	50 -- 100	100 ed oltre	
SUPERFICIE TOTALE									
Solo in proprietà	4.530,27	3.956,67	6.511,23	4.822,32	4.808,91	6.394,11	5.156,25	4.041,81	40.221,57
Solo in affitto	15,37	19,87	64,09	202,22	761,65	2.150,97	3.004,75	4.244,20	10.463,12
Solo in uso gratuito	24,48	38,97	81,42	112,37	183,46	366,39	369,94	-	1.177,03
Parte in proprietà e parte in affitto	13,49	41,52	110,94	156,67	946,14	2.393,12	2.984,19	2.069,42	8.715,49
Parte in proprietà e parte in uso gratuito	50,13	76,96	208,69	188,11	328,01	688,77	179,00	235,40	1.955,07
Parte in affitto e parte in uso gratuito	0,72	-	3,00	21,24	28,72	93,55	114,87	-	262,10
Parte in proprietà, parte in affitto e parte in uso gratuito	-	-	10,44	14,57	14,61	60,86	199,02	117,87	417,37
Con solo manodopera familiare	4.634,46	4.133,99	6.989,81	5.517,50	7.071,50	12.147,77	12.008,02	10.708,70	63.211,75
Solo in proprietà	1.449,08	1.581,87	2.592,78	1.747,43	1.502,89	1.991,95	1.660,60	1.963,22	14.489,82
Solo in affitto	3,34	5,65	9,24	47,35	55,35	333,19	821,90	3.029,78	4.305,80
Solo in uso gratuito	6,06	4,59	11,55	-	17,60	-	-	100,00	139,80
Parte in proprietà e parte in affitto	5,90	18,05	47,14	95,27	211,57	493,74	1.661,98	3.274,12	5.807,77
Parte in proprietà e parte in uso gratuito	25,50	41,26	93,89	120,83	75,62	67,48	243,25	530,24	1.198,07
Parte in affitto e parte in uso gratuito	-	-	-	-	-	-	-	-	-
Parte in proprietà, parte in affitto e parte in uso gratuito	0,94	1,14	6,32	-	17,90	135,11	175,17	390,91	727,49
Con manodopera familiare prevalente	1.490,82	1.652,56	2.760,92	2.010,88	1.880,93	3.021,47	4.562,90	9.288,27	26.668,75
Solo in proprietà	516,10	804,18	2.021,69	1.768,74	1.649,81	3.173,71	2.370,65	4.085,56	16.390,44
Solo in affitto	0,64	-	10,93	-	12,54	255,73	265,15	421,79	966,78
Solo in uso gratuito	0,34	3,16	8,96	12,20	13,43	74,53	204,46	137,75	454,83
Parte in proprietà e parte in affitto	2,47	8,25	36,51	45,31	90,94	409,00	555,38	1.550,67	2.698,53
Parte in proprietà e parte in uso gratuito	12,85	16,13	59,36	52,49	98,87	131,64	53,60	-	424,94
Parte in affitto e parte in uso gratuito	-	-	3,98	-	-	-	-	107,29	111,27
Parte in proprietà, parte in affitto e parte in uso gratuito	-	-	-	-	10,50	45,01	-	-	55,51
Con manodopera extrafamiliare prevalente	532,40	831,72	2.141,43	1.878,74	1.876,09	4.089,62	3.449,24	6.303,06	21.102,30
Solo in proprietà	181,48	197,84	484,46	443,70	526,61	1.049,24	1.135,77	17.858,97	21.878,07
Solo in affitto	-	-	7,59	20,35	15,00	40,26	83,17	757,95	924,32
Solo in uso gratuito	0,90	1,10	6,78	8,90	-	-	260,72	-	278,40
Parte in proprietà e parte in affitto	-	1,66	4,89	20,60	12,57	-	111,80	930,09	1.081,61
Parte in proprietà e parte in uso gratuito	1,51	3,51	23,31	7,78	24,12	27,85	53,80	153,36	295,24
Parte in proprietà, parte in affitto e parte in uso gratuito	-	-	-	-	-	-	-	-	-
Conduzione con salariati	183,89	204,11	527,03	501,33	578,30	1.117,35	1.645,26	19.700,37	24.457,64
Solo in proprietà	3,08	1,71	6,86	19,59	14,73	-	66,83	-	112,80
Solo in affitto	-	-	-	8,00	-	-	-	-	8,00
Parte in proprietà e parte in affitto	-	-	-	-	-	-	-	-	-
Parte in proprietà e parte in uso gratuito	-	-	-	-	-	-	-	-	-
Conduzione a colonia parziaria appoderata	3,08	1,71	6,86	27,59	14,73	-	66,83	-	120,80
Solo in proprietà	-	2,50	5,08	14,56	-	-	83,23	-	105,37
Altra forma di conduzione	-	2,50	5,08	14,56	-	-	83,23	-	105,37
Solo in proprietà	6.680,01	6.544,77	11.622,10	8.816,34	8.502,95	12.609,01	10.473,33	27.949,56	93.198,07
Solo in affitto	19,35	25,52	91,85	277,92	844,54	2.780,15	4.174,97	8.453,72	16.668,02
Solo in uso gratuito	31,78	47,82	108,71	133,47	214,49	440,92	835,12	237,75	2.050,06
Parte in proprietà e parte in affitto	21,86	69,48	199,48	317,85	1.261,22	3.295,86	5.313,35	7.824,30	18.303,40
Parte in proprietà e parte in uso gratuito	89,99	137,86	385,25	369,21	526,62	915,74	529,65	919,00	3.873,32
Parte in affitto e parte in uso gratuito	0,72	-	6,98	21,24	28,72	93,55	114,87	107,29	373,37
Parte in proprietà, parte in affitto e parte in uso gratuito	0,94	1,14	16,76	14,57	43,01	240,98	374,19	508,78	1.200,37
TOTALE	6.844,65	6.826,59	12.431,13	9.950,60	11.421,55	20.376,21	21.815,48	46.000,40	135.666,61

Tavola 2.5 segue - Aziende e relativa superficie totale per classe di superficie totale, forma di conduzione, titolo di possesso dei terreni e zona altimetrica (superficie in ettari) - COLLINA

FORME DI CONDUZIONE TITOLI DI POSSESSO DEI TERRENI	CLASSI DI SUPERFICIE TOTALE								Totale
	Meno di 1	1 -- 2	2 -- 5	5 -- 10	10 -- 20	20 -- 50	50 -- 100	100 ed oltre	
SUPERFICIE TOTALE									
Solo in proprietà	5.011,43	3.221,49	3.744,09	1.686,78	755,26	924,63	899,95	962,86	17.206,49
Solo in affitto	29,74	21,38	11,22	45,94	49,35	165,83	65,33	500,00	888,79
Solo in uso gratuito	32,91	22,66	43,22	15,88	34,14	91,88	-	346,00	586,69
Parte in proprietà e parte in affitto	15,79	23,26	39,35	49,43	26,96	171,70	230,09	972,38	1.528,96
Parte in proprietà e parte in uso gratuito	74,34	107,97	278,11	235,95	39,11	199,38	70,73	-	1.005,59
Parte in affitto e parte in uso gratuito	1,38	-	-	-	-	-	-	-	1,38
Parte in proprietà, parte in affitto e parte in uso gratuito	-	3,84	6,84	-	-	-	-	-	10,68
Con solo manodopera familiare	5.165,59	3.400,60	4.122,83	2.033,98	904,82	1.553,42	1.266,10	2.781,24	21.228,58
Solo in proprietà	2.853,35	1.816,29	2.299,23	1.033,25	595,33	631,45	290,69	-	9.519,59
Solo in affitto	15,58	7,50	6,32	5,29	-	88,87	-	-	123,56
Solo in uso gratuito	7,48	2,57	20,62	9,75	16,51	-	-	108,20	165,13
Parte in proprietà e parte in affitto	5,95	13,94	31,50	29,57	14,83	48,16	-	-	143,95
Parte in proprietà e parte in uso gratuito	30,68	65,02	139,85	134,97	83,55	81,27	129,58	480,17	1.145,09
Parte in affitto e parte in uso gratuito	0,93	-	-	-	-	-	-	-	0,93
Parte in proprietà, parte in affitto e parte in uso gratuito	1,37	-	-	-	12,02	-	-	-	13,39
Con manodopera familiare prevalente	2.915,34	1.905,32	2.497,52	1.212,83	722,24	849,75	420,27	588,37	11.111,64
Solo in proprietà	772,73	1.008,57	1.879,65	1.516,11	1.193,76	1.224,79	955,21	246,49	8.797,31
Solo in affitto	2,98	7,66	6,00	-	11,80	27,27	-	-	55,71
Solo in uso gratuito	1,41	2,77	17,48	18,03	-	-	51,14	-	90,83
Parte in proprietà e parte in affitto	2,54	8,00	30,61	28,39	52,08	117,85	237,63	115,00	592,10
Parte in proprietà e parte in uso gratuito	10,72	46,78	112,55	85,31	106,51	98,99	91,92	-	552,78
Parte in affitto e parte in uso gratuito	-	1,39	-	-	-	-	-	-	1,39
Parte in proprietà, parte in affitto e parte in uso gratuito	-	-	17,22	-	19,45	-	-	-	36,67
Con manodopera extrafamiliare prevalente	790,38	1.075,17	2.063,51	1.647,84	1.383,60	1.468,90	1.335,90	361,49	10.126,79
Solo in proprietà	194,12	243,72	532,35	584,62	762,31	1.872,29	1.163,90	2.487,60	7.840,91
Solo in affitto	2,60	1,15	2,48	7,84	-	-	-	169,68	183,75
Solo in uso gratuito	1,74	-	4,52	-	29,24	22,64	-	131,98	190,12
Parte in proprietà e parte in affitto	-	-	6,57	16,56	39,65	80,51	126,98	-	270,27
Parte in proprietà e parte in uso gratuito	2,04	9,11	11,38	28,92	10,29	-	-	-	61,74
Parte in proprietà, parte in affitto e parte in uso gratuito	0,53	-	-	-	-	-	-	-	0,53
Conduzione con salariati	201,03	253,98	557,30	637,94	841,49	1.975,44	1.290,88	2.789,26	8.547,32
Solo in proprietà	1,27	5,59	7,40	-	19,56	-	-	-	33,82
Solo in affitto	-	2,88	-	-	-	-	-	-	2,88
Parte in proprietà e parte in affitto	-	-	2,88	-	-	-	-	-	2,88
Parte in proprietà e parte in uso gratuito	-	-	4,41	-	-	-	-	-	4,41
Conduzione a colonia parziaria appoderata	1,27	8,47	14,69	-	19,56	-	-	-	43,99
Solo in proprietà	-	1,50	13,07	-	-	-	-	-	14,57
Altra forma di conduzione	-	1,50	13,07	-	-	-	-	-	14,57
Solo in proprietà	8.832,90	6.297,16	8.475,79	4.820,76	3.326,22	4.653,16	3.309,75	3.696,95	43.412,69
Solo in affitto	50,90	40,57	26,02	59,07	61,15	281,97	65,33	669,68	1.254,69
Solo in uso gratuito	43,54	28,00	85,84	43,66	79,89	114,52	51,14	586,18	1.032,77
Parte in proprietà e parte in affitto	24,28	45,20	110,91	123,95	133,52	418,22	594,70	1.087,38	2.538,16
Parte in proprietà e parte in uso gratuito	117,78	228,88	546,30	485,15	239,46	379,64	292,23	480,17	2.769,61
Parte in affitto e parte in uso gratuito	2,31	1,39	-	-	-	-	-	-	3,70
Parte in proprietà, parte in affitto e parte in uso gratuito	1,90	3,84	24,06	-	31,47	-	-	-	61,27
TOTALE	9.073,61	6.645,04	9.268,92	5.532,59	3.871,71	5.847,51	4.313,15	6.520,36	51.072,89

Tavola 2.6 - Aziende e relativa superficie agricola utilizzata (SAU) per classe di superficie agricola utilizzata, forma di conduzione, titolo di possesso dei terreni e zona altimetrica (superficie in ettari) - TOTALE

FORME DI CONDUZIONE TITOLI DI POSSESSO DEI TERRENI	CLASSI DI SUPERFICIE AGRICOLA UTILIZZATA								Totale
	Meno di 1	1 -- 2	2 -- 5	5 -- 10	10 -- 20	20 -- 50	50 -- 100	100 ed oltre	
AZIENDE									
Solo in proprietà	28.182	4.378	2.573	731	348	217	67	15	36.511
Solo in affitto	110	28	29	39	58	71	42	21	398
Solo in uso gratuito	167	41	33	20	14	15	1	1	292
Parte in proprietà e parte in affitto	60	48	49	26	66	82	39	16	386
Parte in proprietà e parte in uso gratuito	294	124	141	43	30	21	3	-	656
Parte in affitto e parte in uso gratuito	3	-	2	2	2	4	1	-	14
Parte in proprietà, parte in affitto e parte in uso gratuito	-	2	5	2	-	2	2	1	14
Con solo manodopera familiare	28.816	4.621	2.832	863	518	412	155	54	38.271
Solo in proprietà	11.111	2.130	1.316	306	118	67	23	8	15.079
Solo in affitto	52	9	5	7	7	19	6	11	116
Solo in uso gratuito	41	7	5	1	2	-	2	1	59
Parte in proprietà e parte in affitto	20	21	23	19	11	16	22	14	146
Parte in proprietà e parte in uso gratuito	120	70	66	31	11	4	4	4	310
Parte in affitto e parte in uso gratuito	2	-	-	-	1	-	-	-	3
Parte in proprietà, parte in affitto e parte in uso gratuito	3	1	2	-	1	4	2	3	16
Con manodopera familiare prevalente	11.349	2.238	1.417	364	151	110	59	41	15.729
Solo in proprietà	3.004	1.295	1.123	384	174	122	26	14	6.142
Solo in affitto	6	6	5	1	5	8	3	1	35
Solo in uso gratuito	6	5	7	4	2	4	1	1	30
Parte in proprietà e parte in affitto	6	14	21	8	13	15	10	6	93
Parte in proprietà e parte in uso gratuito	43	43	62	15	10	8	1	-	182
Parte in affitto e parte in uso gratuito	-	1	1	-	-	-	1	-	3
Parte in proprietà, parte in affitto e parte in uso gratuito	-	1	4	1	1	1	-	-	8
Con manodopera extrafamiliare prevalente	3.065	1.365	1.223	413	205	158	42	22	6.493
Solo in proprietà	1.031	308	271	148	67	83	24	26	1.958
Solo in affitto	3	1	5	2	1	1	1	2	16
Solo in uso gratuito	5	2	3	-	2	-	3	-	15
Parte in proprietà e parte in affitto	-	2	3	5	3	4	3	4	24
Parte in proprietà e parte in uso gratuito	10	10	7	5	1	1	-	1	35
Parte in proprietà, parte in affitto e parte in uso gratuito	1	-	-	-	-	-	-	-	1
Conduzione con salariati	1.050	323	289	160	74	89	31	33	2.049
Solo in proprietà	9	6	5	1	2	1	-	-	24
Solo in affitto	-	2	-	1	-	-	-	-	3
Parte in proprietà e parte in affitto	-	-	1	-	-	-	-	-	1
Parte in proprietà e parte in uso gratuito	-	-	1	-	-	-	-	-	1
Conduzione a colonia parziaria appoderata	9	8	7	2	2	1	-	-	29
Solo in proprietà	2	2	4	2	-	-	1	-	11
Altra forma di conduzione	2	2	4	2	-	-	1	-	11
Solo in proprietà	43.339	8.119	5.292	1.572	709	490	141	63	59.725
Solo in affitto	171	46	44	50	71	99	52	35	568
Solo in uso gratuito	219	55	48	25	20	19	7	3	396
Parte in proprietà e parte in affitto	86	85	97	58	93	117	74	40	650
Parte in proprietà e parte in uso gratuito	467	247	277	94	52	34	8	5	1.184
Parte in affitto e parte in uso gratuito	5	1	3	2	3	4	2	-	20
Parte in proprietà, parte in affitto e parte in uso gratuito	4	4	11	3	2	7	4	4	39
TOTALE	44.291	8.557	5.772	1.804	950	770	288	150	62.582

Tavola 2.6 segue - Aziende e relativa superficie agricola utilizzata (SAU) per classe di superficie agricola utilizzata, forma di conduzione, titolo di possesso dei terreni e zona altimetrica (superficie in ettari) - MONTAGNA

FORME DI CONDUZIONE TITOLI DI POSSESSO DEI TERRENI	CLASSI DI SUPERFICIE AGRICOLA UTILIZZATA								Totale
	Meno di 1	1 -- 2	2 -- 5	5 -- 10	10 -- 20	20 -- 50	50 -- 100	100 ed oltre	
AZIENDE									
Solo in proprietà	12.945	2.461	1.638	568	300	191	55	11	18.169
Solo in affitto	35	15	23	32	56	63	40	21	285
Solo in uso gratuito	73	26	23	17	13	12	1	-	165
Parte in proprietà e parte in affitto	26	31	36	21	64	77	36	11	302
Parte in proprietà e parte in uso gratuito	113	54	56	24	26	15	3	-	291
Parte in affitto e parte in uso gratuito	1	-	2	2	2	4	1	-	12
Parte in proprietà, parte in affitto e parte in uso gratuito	-	-	3	2	-	2	2	1	10
Con solo manodopera familiare	13.193	2.587	1.781	666	461	364	138	44	19.234
Solo in proprietà	3.710	988	708	184	86	51	21	8	5.756
Solo in affitto	13	3	4	6	7	17	6	11	67
Solo in uso gratuito	15	2	3	-	1	-	2	-	23
Parte in proprietà e parte in affitto	10	11	13	15	10	15	22	14	110
Parte in proprietà e parte in uso gratuito	55	30	24	14	4	3	3	2	135
Parte in affitto e parte in uso gratuito	-	-	-	-	-	-	-	-	-
Parte in proprietà, parte in affitto e parte in uso gratuito	1	1	2	-	1	4	2	3	14
Con manodopera familiare prevalente	3.804	1.035	754	219	109	90	56	38	6.105
Solo in proprietà	1.191	593	575	203	109	87	18	13	2.789
Solo in affitto	1	-	3	-	4	8	3	1	20
Solo in uso gratuito	1	3	2	2	2	3	1	1	15
Parte in proprietà e parte in affitto	3	8	13	4	7	13	7	6	61
Parte in proprietà e parte in uso gratuito	24	13	22	3	4	4	1	-	71
Parte in affitto e parte in uso gratuito	-	-	1	-	-	-	1	-	2
Parte in proprietà, parte in affitto e parte in uso gratuito	-	-	-	1	-	1	-	-	2
Con manodopera extrafamiliare prevalente	1.220	617	616	213	126	116	31	21	2.960
Solo in proprietà	490	134	132	56	29	31	15	18	905
Solo in affitto	-	-	4	1	1	1	1	2	10
Solo in uso gratuito	2	2	2	-	-	-	3	-	9
Parte in proprietà e parte in affitto	-	2	2	3	-	-	2	4	13
Parte in proprietà e parte in uso gratuito	3	5	4	2	1	1	-	1	17
Parte in proprietà, parte in affitto e parte in uso gratuito	-	-	-	-	-	-	-	-	-
Conduzione con salariati	495	143	144	62	31	33	21	25	954
Solo in proprietà	6	2	3	1	1	1	-	-	14
Solo in affitto	-	-	-	1	-	-	-	-	1
Parte in proprietà e parte in affitto	-	-	-	-	-	-	-	-	-
Parte in proprietà e parte in uso gratuito	-	-	-	-	-	-	-	-	-
Conduzione a colonia parziaria appoderata	6	2	3	2	1	1	-	-	15
Solo in proprietà	1	2	1	2	-	-	1	-	7
Altra forma di conduzione	1	2	1	2	-	-	1	-	7
Solo in proprietà	18.343	4.180	3.057	1.014	525	361	110	50	27.640
Solo in affitto	49	18	34	40	68	89	50	35	383
Solo in uso gratuito	91	33	30	19	16	15	7	1	212
Parte in proprietà e parte in affitto	39	52	64	43	81	105	67	35	486
Parte in proprietà e parte in uso gratuito	195	102	106	43	35	23	7	3	514
Parte in affitto e parte in uso gratuito	1	-	3	2	2	4	2	-	14
Parte in proprietà, parte in affitto e parte in uso gratuito	1	1	5	3	1	7	4	4	26
TOTALE	18.719	4.386	3.299	1.164	728	604	247	128	29.275

Tavola 2.6 segue - Aziende e relativa superficie agricola utilizzata (SAU) per classe di superficie agricola utilizzata, forma di conduzione, titolo di possesso dei terreni e zona altimetrica (superficie in ettari) - COLLINA

FORME DI CONDUZIONE TITOLI DI POSSESSO DEI TERRENI	CLASSI DI SUPERFICIE AGRICOLA UTILIZZATA								Totale
	Meno di 1	1 -- 2	2 -- 5	5 -- 10	10 -- 20	10 -- 50	50 -- 100	100 ed oltre	
AZIENDE									
Solo in proprietà	15.237	1.917	935	163	48	26	12	4	18.342
Solo in affitto	75	13	6	7	2	8	2	-	113
Solo in uso gratuito	94	15	10	3	1	3	-	1	127
Parte in proprietà e parte in affitto	34	17	13	5	2	5	3	5	84
Parte in proprietà e parte in uso gratuito	181	70	85	19	4	6	-	-	365
Parte in affitto e parte in uso gratuito	2	-	-	-	-	-	-	-	2
Parte in proprietà, parte in affitto e parte in uso gratuito	-	2	2	-	-	-	-	-	4
Con solo manodopera familiare	15.623	2.034	1.051	197	57	48	17	10	19.037
Solo in proprietà	7.401	1.142	608	122	32	16	2	-	9.323
Solo in affitto	39	6	1	1	-	2	-	-	49
Solo in uso gratuito	26	5	2	1	1	-	-	1	36
Parte in proprietà e parte in affitto	10	10	10	4	1	1	-	-	36
Parte in proprietà e parte in uso gratuito	65	40	42	17	7	1	1	2	175
Parte in affitto e parte in uso gratuito	2	-	-	-	1	-	-	-	3
Parte in proprietà, parte in affitto e parte in uso gratuito	2	-	-	-	-	-	-	-	2
Con manodopera familiare prevalente	7.545	1.203	663	145	42	20	3	3	9.624
Solo in proprietà	1.813	702	548	181	65	35	8	1	3.353
Solo in affitto	5	6	2	1	1	-	-	-	15
Solo in uso gratuito	5	2	5	2	-	1	-	-	15
Parte in proprietà e parte in affitto	3	6	8	4	6	2	3	-	32
Parte in proprietà e parte in uso gratuito	19	30	40	12	6	4	-	-	111
Parte in affitto e parte in uso gratuito	-	1	-	-	-	-	-	-	1
Parte in proprietà, parte in affitto e parte in uso gratuito	-	1	4	-	1	-	-	-	6
Con manodopera extrafamiliare prevalente	1.845	748	607	200	79	42	11	1	3.533
Solo in proprietà	541	174	139	92	38	52	9	8	1.053
Solo in affitto	3	1	1	1	-	-	-	-	6
Solo in uso gratuito	3	-	1	-	2	-	-	-	6
Parte in proprietà e parte in affitto	-	-	1	2	3	4	1	-	11
Parte in proprietà e parte in uso gratuito	7	5	3	3	-	-	-	-	18
Parte in proprietà, parte in affitto e parte in uso gratuito	1	-	-	-	-	-	-	-	1
Conduzione con salariati	555	180	145	98	43	56	10	8	1.095
Solo in proprietà	3	4	2	-	1	-	-	-	10
Solo in affitto	-	2	-	-	-	-	-	-	2
Parte in proprietà e parte in affitto	-	-	1	-	-	-	-	-	1
Parte in proprietà e parte in uso gratuito	-	-	1	-	-	-	-	-	1
Conduzione a colonia parziaria appoderata	3	6	4	-	1	-	-	-	14
Solo in proprietà	1	-	3	-	-	-	-	-	4
Altra forma di conduzione	1	-	3	-	-	-	-	-	4
Solo in proprietà	24.996	3.939	2.235	558	184	129	31	13	32.085
Solo in affitto	122	28	10	10	3	10	2	-	185
Solo in uso gratuito	128	22	18	6	4	4	-	2	184
Parte in proprietà e parte in affitto	47	33	33	15	12	12	7	5	164
Parte in proprietà e parte in uso gratuito	272	145	171	51	17	11	1	2	670
Parte in affitto e parte in uso gratuito	4	1	-	-	1	-	-	-	6
Parte in proprietà, parte in affitto e parte in uso gratuito	3	3	6	-	1	-	-	-	13
TOTALE	25.572	4.171	2.473	640	222	166	41	22	33.307

Tavola 2.6 segue - Aziende e relativa superficie agricola utilizzata (SAU) per classe di superficie agricola utilizzata, forma di conduzione, titolo di possesso dei terreni e zona altimetrica (superficie in ettari) - TOTALE

FORME DI CONDUZIONE TITOLI DI POSSESSO DEI TERRENI	CLASSI DI SUPERFICIE AGRICOLA UTILIZZATA								Totale
	Meno di 1	1 -- 2	2 -- 5	5 -- 10	10 -- 20	20 -- 50	50 -- 100	100 ed oltre	
SUPERFICIE AGRICOLA UTILIZZATA									
Solo in proprietà	9.586,66	5.971,94	7.713,09	4.936,87	4.762,29	6.581,30	4.593,21	2.150,80	46.296,16
Solo in affitto	47,19	38,87	92,81	263,44	813,98	2.127,18	3.057,51	3.230,44	9.671,42
Solo in uso gratuito	58,34	54,14	116,45	149,68	192,00	544,05	51,00	343,00	1.508,66
Parte in proprietà e parte in affitto	28,94	66,94	163,39	183,31	964,57	2.570,49	2.756,48	2.583,55	9.317,67
Parte in proprietà e parte in uso gratuito	132,73	173,92	428,37	296,77	424,51	607,89	218,12	-	2.282,31
Parte in affitto e parte in uso gratuito	1,52	-	7,21	15,44	25,41	138,07	61,20	-	248,85
Parte in proprietà, parte in affitto e parte in uso gratuito	-	2,45	15,67	14,50	-	71,43	143,00	114,44	361,49
Con solo manodopera familiare	9.855,38	6.308,26	8.536,99	5.860,01	7.182,76	12.640,41	10.880,52	8.422,23	69.686,56
Solo in proprietà	4.383,75	2.910,07	3.917,25	2.023,69	1.615,75	1.973,48	1.541,82	1.187,24	19.553,05
Solo in affitto	20,28	12,10	16,61	44,67	105,86	587,83	374,93	2.160,65	3.322,93
Solo in uso gratuito	13,66	10,61	17,43	7,74	26,24	-	135,00	106,75	317,43
Parte in proprietà e parte in affitto	11,84	28,53	72,33	146,80	156,35	578,98	1.629,11	2.618,80	5.242,74
Parte in proprietà e parte in uso gratuito	56,68	100,27	205,75	204,92	155,23	120,79	284,15	614,26	1.742,05
Parte in affitto e parte in uso gratuito	0,88	-	-	-	10,00	-	-	-	10,88
Parte in proprietà, parte in affitto e parte in uso gratuito	2,26	1,14	5,33	-	16,20	127,52	166,67	387,18	706,30
Con manodopera familiare prevalente	4.489,35	3.062,72	4.234,70	2.427,82	2.085,63	3.388,60	4.131,68	7.074,88	30.895,38
Solo in proprietà	1.371,55	1.815,87	3.470,71	2.661,85	2.403,24	3.624,09	1.895,80	2.053,04	19.296,15
Solo in affitto	3,52	7,33	15,63	9,12	71,31	235,01	201,34	115,43	658,69
Solo in uso gratuito	3,33	8,01	22,51	23,09	26,29	126,84	54,97	137,65	402,69
Parte in proprietà e parte in affitto	4,07	19,54	68,96	49,06	188,29	505,44	693,29	818,51	2.347,16
Parte in proprietà e parte in uso gratuito	26,99	61,36	175,55	101,95	126,77	254,70	50,40	-	797,72
Parte in affitto e parte in uso gratuito	-	1,39	3,80	-	-	-	67,21	-	72,40
Parte in proprietà, parte in affitto e parte in uso gratuito	-	1,95	13,46	9,79	18,92	35,34	-	-	79,46
Con manodopera extrafamiliare prevalente	1.409,46	1.915,45	3.770,62	2.854,86	2.834,82	4.781,42	2.963,01	3.124,63	23.654,27
Solo in proprietà	399,26	425,97	842,24	1.052,06	952,53	2.537,56	1.802,23	10.433,70	18.445,55
Solo in affitto	2,58	1,10	17,05	13,85	14,00	38,11	76,51	209,87	373,07
Solo in uso gratuito	2,87	2,78	8,83	-	22,33	-	174,74	-	211,55
Parte in proprietà e parte in affitto	-	3,50	10,60	37,99	38,08	128,21	177,70	924,75	1.320,83
Parte in proprietà e parte in uso gratuito	4,66	15,05	19,83	38,46	10,10	27,85	-	153,12	269,07
Parte in proprietà, parte in affitto e parte in uso gratuito	0,53	-	-	-	-	-	-	-	0,53
Conduzione con salariati	409,90	448,40	898,55	1.142,36	1.037,04	2.731,73	2.231,18	11.721,44	20.620,60
Solo in proprietà	3,61	8,83	19,27	7,87	33,77	28,79	-	-	102,14
Solo in affitto	-	2,87	-	7,30	-	-	-	-	10,17
Parte in proprietà e parte in affitto	-	-	2,84	-	-	-	-	-	2,84
Parte in proprietà e parte in uso gratuito	-	-	4,39	-	-	-	-	-	4,39
Conduzione a colonia parziaria appoderata	3,61	11,70	26,50	15,17	33,77	28,79	-	-	119,54
Solo in proprietà	0,84	2,34	14,39	14,45	-	-	68,57	-	100,59
Altra forma di conduzione	0,84	2,34	14,39	14,45	-	-	68,57	-	100,59
Solo in proprietà	15.745,67	11.135,02	15.976,95	10.696,79	9.767,58	14.745,22	9.901,63	15.824,78	103.793,64
Solo in affitto	73,57	62,27	142,10	338,38	1.005,15	2.988,13	3.710,29	5.716,39	14.036,28
Solo in uso gratuito	78,20	75,54	165,22	180,51	266,86	670,89	415,71	587,40	2.440,33
Parte in proprietà e parte in affitto	44,85	118,51	318,12	417,16	1.347,29	3.783,12	5.256,58	6.945,61	18.231,24
Parte in proprietà e parte in uso gratuito	221,06	350,60	833,89	642,10	716,61	1.011,23	552,67	767,38	5.095,54
Parte in affitto e parte in uso gratuito	2,40	1,39	11,01	15,44	35,41	138,07	128,41	-	332,13
Parte in proprietà, parte in affitto e parte in uso gratuito	2,79	5,54	34,46	24,29	35,12	234,29	309,67	501,62	1.147,78
TOTALE	16.168,54	11.748,87	17.481,75	12.314,67	13.174,02	23.570,95	20.274,96	30.343,18	145.076,94

Tavola 2.6 segue - Aziende e relativa superficie agricola utilizzata (SAU) per classe di superficie agricola utilizzata, forma di conduzione, titolo di possesso dei terreni e zona altimetrica (superficie in ettari) - MONTAGNA

FORME DI CONDUZIONE TITOLI DI POSSESSO DEI TERRENI	CLASSI DI SUPERFICIE AGRICOLA UTILIZZATA									Totale
	Meno di 1	1 -- 2	2 -- 5	5 -- 10	10 -- 20	20 -- 50	50 -- 100	100 ed oltre		
SUPERFICIE AGRICOLA UTILIZZATA										
Solo in proprietà	4.636,58	3.387,93	5.001,48	3.856,30	4.091,99	5.847,45	3.810,24	1.602,72	32.234,69	
Solo in affitto	15,84	20,10	75,58	209,68	785,80	1.932,59	2.897,51	3.230,44	9.167,54	
Solo in uso gratuito	25,56	34,09	83,42	125,37	174,93	455,58	51,00	-	949,95	
Parte in proprietà e parte in affitto	14,04	44,06	119,29	148,15	939,89	2.425,55	2.527,09	1.611,22	7.829,29	
Parte in proprietà e parte in uso gratuito	54,61	78,00	166,42	169,57	366,82	437,09	218,12	-	1.490,63	
Parte in affitto e parte in uso gratuito	0,72	-	7,21	15,44	25,41	138,07	61,20	-	248,05	
Parte in proprietà, parte in affitto e parte in uso gratuito	-	-	10,23	14,50	-	71,43	143,00	114,44	353,60	
Con solo manodopera familiare	4.747,35	3.564,18	5.463,63	4.539,01	6.384,84	11.307,76	9.708,16	6.558,82	52.273,75	
Solo in proprietà	1.510,39	1.363,99	2.148,81	1.237,31	1.154,17	1.473,99	1.407,76	1.187,24	11.483,66	
Solo in affitto	4,13	4,30	13,84	39,43	105,86	507,83	374,93	2.160,65	3.210,97	
Solo in uso gratuito	5,99	3,07	9,25	-	13,43	-	135,00	-	166,74	
Parte in proprietà e parte in affitto	6,09	15,40	42,95	117,97	145,04	530,82	1.629,11	2.618,80	5.106,18	
Parte in proprietà e parte in uso gratuito	26,33	43,59	74,09	95,26	55,80	86,74	213,93	300,36	896,10	
Parte in affitto e parte in uso gratuito	-	-	-	-	-	-	-	-	-	
Parte in proprietà, parte in affitto e parte in uso gratuito	0,90	1,14	5,33	-	16,20	127,52	166,67	387,18	704,94	
Con manodopera familiare prevalente	1.553,83	1.431,49	2.294,27	1.489,97	1.490,50	2.726,90	3.927,40	6.654,23	21.568,59	
Solo in proprietà	562,28	832,18	1.791,93	1.401,72	1.502,66	2.590,90	1.347,29	1.946,31	11.975,27	
Solo in affitto	0,64	-	10,53	-	57,31	235,01	201,34	115,43	620,26	
Solo in uso gratuito	0,34	4,61	6,07	12,18	26,29	90,84	54,97	137,65	332,95	
Parte in proprietà e parte in affitto	2,46	9,90	42,00	23,81	110,26	439,14	506,84	818,51	1.952,92	
Parte in proprietà e parte in uso gratuito	14,00	16,97	67,35	22,28	58,24	116,31	50,40	-	345,55	
Parte in affitto e parte in uso gratuito	-	-	3,80	-	-	-	67,21	-	71,01	
Parte in proprietà, parte in affitto e parte in uso gratuito	-	-	-	9,79	-	35,34	-	-	45,13	
Con manodopera extrafamiliare prevalente	579,72	863,66	1.921,68	1.469,78	1.754,76	3.507,54	2.228,05	3.017,90	15.343,09	
Solo in proprietà	195,26	184,33	418,97	380,76	415,01	965,41	1.150,69	8.962,52	12.672,95	
Solo in affitto	-	-	14,58	6,35	14,00	38,11	76,51	209,87	359,42	
Solo in uso gratuito	1,59	2,78	4,43	-	-	-	174,74	-	183,54	
Parte in proprietà e parte in affitto	-	3,50	6,87	21,46	-	-	109,80	924,75	1.066,38	
Parte in proprietà e parte in uso gratuito	1,00	7,67	11,36	14,86	10,10	27,85	-	153,12	225,96	
Parte in proprietà, parte in affitto e parte in uso gratuito	-	-	-	-	-	-	-	-	-	
Conduzione con salariati	197,85	198,28	456,21	423,43	439,11	1.031,37	1.511,74	10.250,26	14.508,25	
Solo in proprietà	2,34	3,26	11,88	7,87	14,65	28,79	-	-	68,79	
Solo in affitto	-	-	-	7,30	-	-	-	-	7,30	
Parte in proprietà e parte in affitto	-	-	-	-	-	-	-	-	-	
Parte in proprietà e parte in uso gratuito	-	-	-	-	-	-	-	-	-	
Conduzione a colonia parziaria appoderata	2,34	3,26	11,88	15,17	14,65	28,79	-	-	76,09	
Solo in proprietà	0,39	2,34	2,00	14,45	-	-	68,57	-	87,75	
Altra forma di conduzione	0,39	2,34	2,00	14,45	-	-	68,57	-	87,75	
Solo in proprietà	6.907,24	5.774,03	9.375,07	6.898,41	7.178,48	10.906,54	7.784,55	13.698,79	68.523,11	
Solo in affitto	20,61	24,40	114,53	262,76	962,97	2.713,54	3.550,29	5.716,39	13.365,49	
Solo in uso gratuito	33,48	44,55	103,17	137,55	214,65	546,42	415,71	137,65	1.633,18	
Parte in proprietà e parte in affitto	22,59	72,86	211,11	311,39	1.195,19	3.395,51	4.772,84	5.973,28	15.954,77	
Parte in proprietà e parte in uso gratuito	95,94	146,23	319,22	301,97	490,96	667,99	482,45	453,48	2.958,24	
Parte in affitto e parte in uso gratuito	0,72	-	11,01	15,44	25,41	138,07	128,41	-	319,06	
Parte in proprietà, parte in affitto e parte in uso gratuito	0,90	1,14	15,56	24,29	16,20	234,29	309,67	501,62	1.103,67	
TOTALE	7.081,48	6.063,21	10.149,67	7.951,81	10.083,86	18.602,36	17.443,92	26.481,21	103.857,52	

Tavola 2.6 segue - Aziende e relativa superficie agricola utilizzata (SAU) per classe di superficie agricola utilizzata, forma di conduzione, titolo di possesso dei terreni e zona altimetrica (superficie in ettari) - COLLINA

FORME DI CONDUZIONE TITOLI DI POSSESSO DEI TERRENI	CLASSI DI SUPERFICIE AGRICOLA UTILIZZATA								Totale
	Meno di 1	1 -- 2	2 -- 5	5 -- 10	10 -- 20	20 -- 50	50 -- 100	100 ed oltre	
SUPERFICIE AGRICOLA UTILIZZATA									
Solo in proprietà	4.950,08	2.584,01	2.711,61	1.080,57	670,30	733,85	782,97	548,08	14.061,47
Solo in affitto	31,35	18,77	17,23	53,76	28,18	194,59	160,00	-	503,88
Solo in uso gratuito	32,78	20,05	33,03	24,31	17,07	88,47	-	343,00	558,71
Parte in proprietà e parte in affitto	14,90	22,88	44,10	35,16	24,68	144,94	229,39	972,33	1.488,38
Parte in proprietà e parte in uso gratuito	78,12	95,92	261,95	127,20	57,69	170,80	-	-	791,68
Parte in affitto e parte in uso gratuito	0,80	-	-	-	-	-	-	-	0,80
Parte in proprietà, parte in affitto e parte in uso gratuito	-	2,45	5,44	-	-	-	-	-	7,89
Con solo manodopera familiare	5.108,03	2.744,08	3.073,36	1.321,00	797,92	1.332,65	1.172,36	1.863,41	17.412,81
Solo in proprietà	2.873,36	1.546,08	1.768,44	786,38	461,58	499,49	134,06	-	8.069,39
Solo in affitto	16,15	7,80	2,77	5,24	-	80,00	-	-	111,96
Solo in uso gratuito	7,67	7,54	8,18	7,74	12,81	-	-	106,75	150,69
Parte in proprietà e parte in affitto	5,75	13,13	29,38	28,83	11,31	48,16	-	-	136,56
Parte in proprietà e parte in uso gratuito	30,35	56,68	131,66	109,66	99,43	34,05	70,22	313,90	845,95
Parte in affitto e parte in uso gratuito	0,88	-	-	-	10,00	-	-	-	10,88
Parte in proprietà, parte in affitto e parte in uso gratuito	1,36	-	-	-	-	-	-	-	1,36
Con manodopera familiare prevalente	2.935,52	1.631,23	1.940,43	937,85	595,13	661,70	204,28	420,65	9.326,79
Solo in proprietà	809,27	983,69	1.678,78	1.260,13	900,58	1.033,19	548,51	106,73	7.320,88
Solo in affitto	2,88	7,33	5,10	9,12	14,00	-	-	-	38,43
Solo in uso gratuito	2,99	3,40	16,44	10,91	-	36,00	-	-	69,74
Parte in proprietà e parte in affitto	1,61	9,64	26,96	25,25	78,03	66,30	186,45	-	394,24
Parte in proprietà e parte in uso gratuito	12,99	44,39	108,20	79,67	68,53	138,39	-	-	452,17
Parte in affitto e parte in uso gratuito	-	1,39	-	-	-	-	-	-	1,39
Parte in proprietà, parte in affitto e parte in uso gratuito	-	1,95	13,46	-	18,92	-	-	-	34,33
Con manodopera extrafamiliare prevalente	829,74	1.051,79	1.848,94	1.385,08	1.080,06	1.273,88	734,96	106,73	8.311,18
Solo in proprietà	204,00	241,64	423,27	671,30	537,52	1.572,15	651,54	1.471,18	5.772,60
Solo in affitto	2,58	1,10	2,47	7,50	-	-	-	-	13,65
Solo in uso gratuito	1,28	-	4,40	-	22,33	-	-	-	28,01
Parte in proprietà e parte in affitto	-	-	3,73	16,53	38,08	128,21	67,90	-	254,45
Parte in proprietà e parte in uso gratuito	3,66	7,38	8,47	23,60	-	-	-	-	43,11
Parte in proprietà, parte in affitto e parte in uso gratuito	0,53	-	-	-	-	-	-	-	0,53
Conduzione con salariati	212,05	250,12	442,34	718,93	597,93	1.700,36	719,44	1.471,18	6.112,35
Solo in proprietà	1,27	5,57	7,39	-	19,12	-	-	-	33,35
Solo in affitto	-	2,87	-	-	-	-	-	-	2,87
Parte in proprietà e parte in affitto	-	-	2,84	-	-	-	-	-	2,84
Parte in proprietà e parte in uso gratuito	-	-	4,39	-	-	-	-	-	4,39
Conduzione a colonia parziaria appoderata	1,27	8,44	14,62	-	19,12	-	-	-	43,45
Solo in proprietà	0,45	-	12,39	-	-	-	-	-	12,84
Altra forma di conduzione	0,45	-	12,39	-	-	-	-	-	12,84
Solo in proprietà	8.838,43	5.360,99	6.601,88	3.798,38	2.589,10	3.838,68	2.117,08	2.125,99	35.270,53
Solo in affitto	52,96	37,87	27,57	75,62	42,18	274,59	160,00	-	670,79
Solo in uso gratuito	44,72	30,99	62,05	42,96	52,21	124,47	-	449,75	807,15
Parte in proprietà e parte in affitto	22,26	45,65	107,01	105,77	152,10	387,61	483,74	972,33	2.276,47
Parte in proprietà e parte in uso gratuito	125,12	204,37	514,67	340,13	225,65	343,24	70,22	313,90	2.137,30
Parte in affitto e parte in uso gratuito	1,68	1,39	-	-	10,00	-	-	-	13,07
Parte in proprietà, parte in affitto e parte in uso gratuito	1,89	4,40	18,90	-	18,92	-	-	-	44,11
TOTALE	9.087,06	5.685,66	7.332,08	4.362,86	3.090,16	4.968,59	2.831,04	3.861,97	41.219,42

Tavola 2.7 - Aziende per numero dei corpi di terreno, classe di superficie totale e classe di superficie agricola utilizzata (SAU)

NUMERO DEI CORPI DI TERRENO								
CLASSI DI SUPERFICIE TOTALE CLASSI DI SAU	1	2	3	4	5	6 ed oltre	TOTALE	
							Aziende	Corpi
CLASSI DI SUPERFICIE TOTALE (in ettari)								
Meno di 1 ettaro	19.863	10.389	5.009	2.441	1.289	2.071	41.062	89.742
1 -- 2	1.952	2.140	1.687	1.199	829	1.891	9.698	38.024
2 -- 3	573	763	666	471	323	1.019	3.815	17.648
3 -- 5	541	559	529	386	316	965	3.296	16.256
5 -- 10	351	385	311	269	208	743	2.267	12.308
10 -- 20	175	206	170	117	80	362	1.110	6.190
20 -- 30	79	81	63	52	33	156	464	2.697
30 -- 50	50	71	61	48	45	118	393	2.246
50 -- 100	36	77	64	36	36	130	379	2.496
100 ed oltre	16	31	25	27	28	103	230	1.948
TOTALE	23.636	14.702	8.585	5.046	3.187	7.558	62.714	189.555
CLASSI DI SAU (in ettari)								
Senza superficie	65	34	13	4	2	14	132	374
Meno di 1 ettaro	20.350	11.018	5.532	2.864	1.578	2.949	44.291	104.883
1 -- 2	1.673	1.862	1.506	1.023	751	1.742	8.557	35.015
2 -- 3	498	600	536	382	259	826	3.101	14.300
3 -- 5	449	465	416	321	247	773	2.671	13.020
5 -- 10	305	318	251	214	166	550	1.804	9.201
10 -- 20	150	182	150	104	68	296	950	5.079
20 -- 30	69	85	63	36	34	136	423	2.387
30 -- 50	41	61	51	48	39	107	347	2.079
50 -- 100	25	57	49	35	24	98	288	1.867
100 ed oltre	11	20	18	15	19	67	150	1.350
TOTALE	23.636	14.702	8.585	5.046	3.187	7.558	62.714	189.555

Tavola 2.8 - Superficie totale per numero dei corpi di terreno, classe di superficie totale e classe di superficie agricola utilizzata (SAU) (superficie in ettari)

CLASSI DI SUPERFICIE TOTALE CLASSI DI SAU	NUMERO DEI CORPI DI TERRENO						Totale
	1	2	3	4	5	6 ed oltre	
CLASSI DI SUPERFICIE TOTALE							
Meno di 1 ettaro	6.065,05	4.238,54	2.384,18	1.274,44	714,14	1.241,91	15.918,26
1 -- 2	2.629,46	2.931,80	2.351,66	1.683,17	1.180,76	2.694,78	13.471,63
2 -- 3	1.367,42	1.833,02	1.605,01	1.131,38	786,28	2.484,64	9.207,75
3 -- 5	2.023,15	2.127,79	1.980,96	1.452,06	1.209,73	3.698,61	12.492,30
5 -- 10	2.363,67	2.644,41	2.101,88	1.881,87	1.419,07	5.072,29	15.483,19
10 -- 20	2.365,82	2.864,03	2.385,69	1.628,86	1.095,81	4.953,05	15.293,26
20 -- 30	1.889,53	1.979,99	1.553,42	1.286,38	784,15	3.834,53	11.328,00
30 -- 50	1.847,10	2.710,96	2.257,98	1.856,95	1.715,68	4.507,05	14.895,72
50 -- 100	2.356,30	5.270,58	4.263,99	2.665,70	2.494,75	9.077,31	26.128,63
100 ed oltre	4.889,68	5.051,16	3.919,51	4.572,20	3.788,17	30.300,04	52.520,76
TOTALE	27.797,18	31.652,28	24.804,28	19.433,01	15.188,54	67.864,21	186.739,50
CLASSI DI SAU							
Senza superficie	999,77	745,56	485,48	114,34	245,14	1.161,51	3.751,80
Meno di 1 ettaro	6.894,12	5.390,42	3.269,44	2.026,98	1.251,57	3.035,32	21.867,85
1 -- 2	2.542,27	2.943,91	2.522,76	1.742,42	1.549,08	3.399,17	14.699,61
2 -- 3	1.416,76	1.674,28	1.480,89	1.151,32	759,32	2.624,00	9.106,57
3 -- 5	1.870,36	1.997,42	1.849,90	1.402,48	1.102,23	3.920,08	12.142,47
5 -- 10	2.448,62	2.460,37	1.967,42	1.723,12	1.440,93	4.974,06	15.014,52
10 -- 20	2.574,52	2.850,74	2.478,80	1.927,95	1.271,83	5.795,88	16.899,72
20 -- 30	1.839,06	2.727,13	1.852,89	976,69	1.180,67	4.714,84	13.291,28
30 -- 50	1.708,01	2.682,91	2.332,33	2.076,75	1.783,33	5.530,27	16.113,60
50 -- 100	1.772,11	4.695,86	3.560,55	3.566,69	1.883,77	8.703,38	24.182,36
100 ed oltre	3.731,58	3.483,68	3.003,82	2.724,27	2.720,67	24.005,70	39.669,72
TOTALE	27.797,18	31.652,28	24.804,28	19.433,01	15.188,54	67.864,21	186.739,50

Tavola 2.9 - Superficie agricola utilizzata (SAU) per numero dei corpi di terreno, classe di superficie totale e classe di superficie agricola utilizzata (superficie in ettari)

CLASSI DI SUPERFICIE TOTALE CLASSI DI SAU	NUMERO DEI CORPI DI TERRENO						Totale
	1	2	3	4	5	6 ed oltre	
CLASSI DI SUPERFICIE TOTALE							
Meno di 1 ettaro	5.596,55	3.779,88	2.067,17	1.060,94	588,19	991,01	14.083,74
1 -- 2	2.259,35	2.466,96	1.972,71	1.384,75	970,00	2.096,68	11.150,45
2 -- 3	1.150,56	1.508,82	1.303,70	924,22	623,72	1.898,12	7.409,14
3 -- 5	1.690,11	1.782,77	1.650,91	1.223,94	963,68	2.872,36	10.183,77
5 -- 10	2.020,94	2.200,60	1.699,80	1.512,46	1.133,94	3.881,85	12.449,59
10 -- 20	2.015,91	2.406,38	2.046,46	1.406,53	883,09	3.991,41	12.749,78
20 -- 30	1.660,24	1.663,52	1.322,85	1.048,74	598,59	3.109,47	9.403,41
30 -- 50	1.531,46	2.291,01	1.899,87	1.638,82	1.438,95	3.591,87	12.391,98
50 -- 100	1.892,05	4.295,84	3.512,93	2.142,98	1.759,89	7.105,40	20.709,09
100 ed oltre	2.477,90	3.535,52	3.213,38	2.968,10	2.787,07	19.564,02	34.545,99
TOTALE	22.295,07	25.931,30	20.689,78	15.311,48	11.747,12	49.102,19	145.076,94
CLASSI DI SAU							
Meno di 1 ettaro	5.918,08	4.165,36	2.395,58	1.333,87	777,87	1.577,78	16.168,54
1 -- 2	2.244,52	2.516,10	2.074,38	1.421,71	1.050,33	2.441,83	11.748,87
2 -- 3	1.177,32	1.427,36	1.290,86	916,44	624,13	2.025,22	7.461,33
3 -- 5	1.676,51	1.746,09	1.543,16	1.190,98	933,89	2.929,79	10.020,42
5 -- 10	2.074,76	2.151,27	1.698,87	1.496,64	1.111,07	3.782,06	12.314,67
10 -- 20	2.062,80	2.455,22	2.113,63	1.479,12	939,14	4.124,11	13.174,02
20 -- 30	1.641,95	2.069,88	1.547,48	910,30	814,15	3.272,37	10.256,13
30 -- 50	1.528,84	2.376,33	1.907,56	1.884,14	1.492,97	4.124,98	13.314,82
50 -- 100	1.688,28	4.118,54	3.310,21	2.557,84	1.628,05	6.972,04	20.274,96
100 ed oltre	2.282,01	2.905,15	2.808,05	2.120,44	2.375,52	17.852,01	30.343,18
TOTALE	22.295,07	25.931,30	20.689,78	15.311,48	11.747,12	49.102,19	145.076,94

Tavola 2.10 - Aziende e relativa superficie per forma di utilizzazione dei terreni, classe di superficie totale e classe di superficie agricola utilizzata (SAU) (superficie in ettari)

CLASSI DI SUPERFICIE TOTALE	SUPERFICIE AGRICOLA UTILIZZATA				Arboricoltura da legno	Boschi	SUPERFICIE AGRICOLA NON UTILIZZATA		Altra superficie	Totale generale
	Seminativi	Coltivazioni legnose agrarie	Prati permanenti e pascoli	Totale aziende con SAU			Totale	Di cui destinata ad attività ricreative		
AZIENDE										
CLASSI DI SUPERFICIE TOTALE										
Meno di 1 ettaro	13.049	38.348	3.719	41.016	136	3.336	6.457	28	13.608	41.062
1 -- 2	4.125	9.055	2.729	9.678	114	2.101	3.053	9	5.179	9.698
2 -- 3	1.784	3.490	1.475	3.806	41	1.102	1.369	4	2.315	3.815
3 -- 5	1.693	2.965	1.596	3.291	52	1.032	1.155	6	2.172	3.296
5 -- 10	1.165	1.904	1.328	2.258	61	816	802	4	1.601	2.267
10 -- 20	546	787	793	1.100	33	414	309	6	820	1.110
20 -- 30	231	279	365	456	12	211	98	1	343	464
30 -- 50	193	220	333	388	9	160	78	2	304	393
50 -- 100	200	192	326	371	18	193	71	4	298	379
100 ed oltre	105	111	205	218	7	153	69	2	184	230
TOTALE	23.091	57.351	12.869	62.582	483	9.518	13.461	66	26.824	62.714
CLASSI DI SAU										
Senza superficie	-	-	-	-	8	124	26	1	61	132
Meno di 1 ettaro	14.361	41.448	4.316	44.291	198	4.640	8.793	35	15.446	44.291
1 -- 2	3.781	7.966	2.728	8.557	94	1.748	2.225	4	4.695	8.557
2 -- 3	1.489	2.829	1.359	3.101	34	864	822	4	1.906	3.101
3 -- 5	1.408	2.352	1.462	2.671	51	746	708	6	1.783	2.671
5 -- 10	935	1.470	1.182	1.804	48	572	469	6	1.288	1.804
10 -- 20	487	645	744	950	20	317	199	3	711	950
20 -- 30	218	244	354	423	10	178	89	1	326	423
30 -- 50	182	187	312	347	8	134	44	2	262	347
50 -- 100	156	137	268	288	10	116	48	2	230	288
100 ed oltre	74	73	144	150	2	79	38	2	116	150
TOTALE	23.091	57.351	12.869	62.582	483	9.518	13.461	66	26.824	62.714
SUPERFICIE INVESTITA										
CLASSI DI SUPERFICIE TOTALE										
Meno di 1 ettaro	1.597,97	11.643,20	842,57	14.083,74	17,80	482,28	1.001,86	5,24	332,58	15.918,26
1 -- 2	1.260,95	8.306,73	1.582,77	11.150,45	29,67	688,34	1.346,50	4,31	256,67	13.471,63
2 -- 3	950,12	4.996,52	1.462,50	7.409,14	15,77	568,42	1.040,97	2,74	173,45	9.207,75
3 -- 5	1.586,94	6.048,07	2.548,76	10.183,77	36,58	786,58	1.252,17	3,92	233,20	12.492,30
5 -- 10	2.131,00	5.836,91	4.481,68	12.449,59	67,22	1.316,17	1.359,40	3,09	290,81	15.483,19
10 -- 20	2.507,93	4.022,65	6.219,20	12.749,78	103,48	1.357,62	811,48	6,25	270,90	15.293,26
20 -- 30	2.088,73	2.108,52	5.206,16	9.403,41	37,51	1.324,10	391,56	2,50	171,42	11.328,00
30 -- 50	2.550,06	2.157,48	7.684,44	12.391,98	44,57	1.687,68	529,15	18,85	242,34	14.895,72
50 -- 100	5.060,21	2.034,11	13.614,77	20.709,09	94,14	3.994,93	934,26	2,66	396,21	26.128,63
100 ed oltre	3.736,16	1.905,81	28.904,02	34.545,99	164,49	15.176,72	1.900,14	104,00	733,42	52.520,76
TOTALE	23.470,07	49.060,00	72.546,87	145.076,94	611,23	27.382,84	10.567,49	153,56	3.101,00	186.739,50
CLASSI DI SAU										
Senza superficie	-	-	-	-	46,87	3.541,06	99,93	0,10	63,94	3.751,80
Meno di 1 ettaro	1.805,09	13.320,20	1.043,25	16.168,54	64,58	1.489,54	3.684,63	9,35	460,56	21.867,85
1 -- 2	1.340,90	8.631,19	1.776,78	11.748,87	33,72	1.020,98	1.621,67	2,78	274,37	14.699,61
2 -- 3	999,10	4.905,05	1.557,18	7.461,33	29,84	767,51	675,29	0,83	172,60	9.106,57
3 -- 5	1.594,42	5.714,53	2.711,47	10.020,42	80,68	1.108,66	721,83	8,62	210,88	12.142,47
5 -- 10	2.090,78	5.568,56	4.655,33	12.314,67	51,98	1.672,70	705,58	17,02	269,59	15.014,52
10 -- 20	2.652,28	3.818,40	6.703,34	13.174,02	85,73	2.574,78	779,28	3,20	285,91	16.899,72
20 -- 30	2.166,88	2.116,70	5.972,55	10.256,13	32,62	2.137,37	523,36	0,15	341,80	13.291,28
30 -- 50	3.175,28	2.033,93	8.105,61	13.314,82	49,55	2.338,04	172,03	6,50	239,16	16.113,60
50 -- 100	4.406,09	1.425,64	14.443,23	20.274,96	31,65	3.224,30	281,39	1,01	370,06	24.182,36
100 ed oltre	3.239,25	1.525,80	25.578,13	30.343,18	104,01	7.507,90	1.302,50	104,00	412,13	39.669,72
TOTALE	23.470,07	49.060,00	72.546,87	145.076,94	611,23	27.382,84	10.567,49	153,56	3.101,00	186.739,50

Tavola 2.11 - Aziende con seminativi e relativa superficie investita per classe di superficie agricola utilizzata (SAU) e principali coltivazioni praticate (superficie in ettari) - TOTALE

COLTIVAZIONI	CLASSI DI SUPERFICIE AGRICOLA UTILIZZATA								Totale
	Meno di 1	1 -- 2	2 -- 5	5 -- 10	10 -- 20	20 -- 50	50 -- 100	100 ed oltre	
	AZIENDE								
SEMINATIVI	8.903	2.337	2.036	748	429	376	152	73	15.054
Cereali	923	553	672	267	169	141	65	31	2.821
Frumento tenero e spelta	121	69	81	24	17	8	8	2	330
Frumento duro	677	377	455	170	94	68	39	16	1.896
Segale	3	7	5	1	3	3	-	1	23
Orzo	43	40	64	38	28	40	15	7	275
Avena	52	60	103	58	54	56	15	8	406
Granoturco	79	40	35	18	11	3	3	-	189
Riso	-	-	-	-	-	-	-	-	-
Sorgo	-	7	5	1	2	3	-	1	19
Altri cereali	12	10	5	3	3	3	1	-	37
Legumi secchi	2.317	551	427	134	60	27	13	6	3.535
Patata	1.838	411	261	87	42	14	11	6	2.670
Barbabietola da zucchero	12	4	1	-	-	-	-	-	17
Piante sarchiate da foraggio	-	-	-	1	-	-	-	-	1
Piante industriali	897	116	61	7	3	-	-	1	1.085
Tabacco	-	-	-	-	-	-	-	-	-
Luppolo	-	-	-	1	-	-	-	-	1
Cotone	-	-	-	-	-	-	-	-	-
Lino	1	-	-	-	-	-	-	-	1
Canapa	-	-	-	-	-	-	-	-	-
Piante da semi oleosi	21	1	1	-	-	-	-	-	23
Colza e ravizzone	2	1	-	-	-	-	-	-	3
Girasole	-	-	-	-	-	-	-	-	-
Soia	-	-	1	-	-	-	-	-	1
Altre piante da semi oleosi	19	-	-	-	-	-	-	-	19
Piante aromatiche, medicinali e da condimento	861	113	59	6	3	-	-	1	1.043
Altre piante industriali	14	2	1	-	-	-	-	-	17
Ortive	5.146	925	590	188	79	43	23	13	7.007
In piena aria	5.070	916	581	186	78	43	23	13	6.910
In coltivazioni di pieno campo	4.490	836	537	176	68	40	22	12	6.181
Pomodoro da mensa	2.397	459	241	59	31	18	8	3	3.216
Pomodoro da industria	83	16	11	4	3	2	1	-	120
Altre ortive	3.564	648	433	158	59	30	17	12	4.921
In orti stabili o industriali	722	105	62	13	13	5	6	2	928
Pomodoro da mensa	106	28	12	1	4	2	1	1	155
Altre ortive	652	86	56	12	12	4	6	1	829
Protette	119	25	13	9	4	1	-	-	171
In serra	117	24	12	7	4	1	-	-	165
Pomodoro da mensa	61	20	5	2	1	1	-	-	90
Altre ortive	73	8	8	6	4	1	-	-	100
In tunnel, campane, ecc.	3	2	1	2	1	-	-	-	9
Flori e piante ornamentali	168	49	37	9	1	2	1	2	269
In piena aria	138	34	28	8	1	-	1	2	212
Protetti	61	27	23	6	1	2	-	-	120
In serra	53	14	17	3	1	1	-	-	89
In tunnel, campane, ecc.	15	15	8	3	-	1	-	-	42
Piantine	95	15	7	-	2	-	-	-	119
Orticole	62	5	4	-	-	-	-	-	71
Floricole ed ornamentali	17	7	3	-	1	-	-	-	28
Altre piantine	20	5	2	-	1	-	-	-	28
Foraggiere avvicendate	342	314	422	222	198	214	108	46	1.866
Prati avvicendati	105	75	106	58	58	50	26	18	496
Erba medica	48	28	39	24	21	17	7	7	191
Altri prati avvicendati	57	51	70	35	38	35	22	12	320
Erbai	246	247	335	183	154	177	89	33	1.464
Granoturco in erba	13	20	22	9	11	4	3	-	82
Granoturco a maturazione cerosa	9	4	9	2	1	4	-	-	29
Altri erbai monofiti di cereali	4	12	5	2	3	3	3	2	34
Altri erbai	221	213	304	173	141	172	86	31	1.341
Sementi	15	4	9	4	2	3	1	1	39
Terreni a riposo	1.691	650	612	196	83	66	11	6	3.315

Tavola 2.11 segue - Aziende con seminativi e relativa superficie investita per classe di superficie agricola utilizzata (SAU) e principali coltivazioni praticate (superficie in ettari) - MONTAGNA

COLTIVAZIONI	CLASSI DI SUPERFICIE AGRICOLA UTILIZZATA								Totale
	Meno di 1	1 -- 2	2 -- 5	5 -- 10	10 -- 20	20 -- 50	50 -- 100	100 ed oltre	
AZIENDE									
SEMINATIVI	2.961	1.279	1.294	527	346	316	134	62	6.919
Cereali	531	373	470	211	150	129	59	28	1.951
Frumento tenero e spelta	81	52	65	22	15	6	7	1	249
Frumento duro	366	252	299	125	82	61	37	15	1.237
Segale	2	2	4	1	3	2	-	1	15
Orzo	32	29	48	34	26	37	13	7	226
Avena	33	39	72	48	47	52	13	7	311
Granoturco	38	30	28	15	7	3	2	-	123
Riso	-	-	-	-	-	-	-	-	-
Sorgo	-	1	4	1	1	3	-	1	11
Altri cereali	6	6	4	2	3	3	1	-	25
Legumi secchi	665	278	249	94	46	25	13	5	1.375
Patata	413	152	120	46	25	6	10	4	776
Barbabietola da zucchero	-	2	-	-	-	-	-	-	2
Piante sarchiate da foraggio	-	-	-	1	-	-	-	-	1
Piante industriali	9	5	3	-	1	-	-	1	19
Tabacco	-	-	-	-	-	-	-	-	-
Luppolo	-	-	-	-	-	-	-	-	-
Cotone	-	-	-	-	-	-	-	-	-
Lino	-	-	-	-	-	-	-	-	-
Canapa	-	-	-	-	-	-	-	-	-
Piante da semi oleosi	-	1	1	-	-	-	-	-	2
Colza e ravizzone	-	1	-	-	-	-	-	-	1
Girasole	-	-	-	-	-	-	-	-	-
Soia	-	-	1	-	-	-	-	-	1
Altre piante da semi oleosi	-	-	-	-	-	-	-	-	-
Piante aromatiche, medicinali e da condimento	8	3	2	-	1	-	-	1	15
Altre piante industriali	1	1	-	-	-	-	-	-	2
Ortive	1.287	408	299	98	55	26	18	9	2.200
In piena aria	1.267	403	293	97	55	26	18	9	2.168
In coltivazioni di pieno campo	1.077	365	268	93	49	23	17	9	1.901
Pomodoro da mensa	558	193	117	33	22	9	7	2	941
Pomodoro da industria	15	10	7	2	2	1	1	-	38
Altre ortive	934	297	226	84	44	18	12	9	1.624
In orti stabili o industriali	216	46	37	6	8	3	6	1	323
Pomodoro da mensa	23	11	9	1	4	2	1	1	52
Altre ortive	197	37	33	5	7	2	6	-	287
Protette	24	6	6	3	1	-	-	-	40
In serra	22	6	6	3	1	-	-	-	38
Pomodoro da mensa	13	5	2	2	-	-	-	-	22
Altre ortive	13	1	4	2	1	-	-	-	21
In tunnel, campane, ecc.	3	-	-	-	1	-	-	-	4
Flori e piante ornamentali	43	8	12	1	1	1	-	2	68
In piena aria	33	7	9	1	1	-	-	2	53
Protetti	26	3	9	1	1	1	-	-	41
In serra	23	1	6	-	1	-	-	-	31
In tunnel, campane, ecc.	6	2	5	1	-	1	-	-	15
Piantine	13	6	5	-	1	-	-	-	25
Orticole	6	1	3	-	-	-	-	-	10
Floricole ed ornamentali	4	3	2	-	1	-	-	-	10
Altre piantine	5	3	2	-	-	-	-	-	10
Foraggere avvicendate	194	212	299	175	170	195	100	38	1.383
Prati avvicendati	70	62	91	50	49	42	22	13	399
Erba medica	33	21	35	22	18	15	7	6	157
Altri prati avvicendati	37	43	59	29	32	29	18	7	254
Erbai	130	157	227	141	133	165	85	29	1.067
Granoturco in erba	7	15	18	5	9	4	3	-	61
Granoturco a maturazione cerosa	9	4	8	2	1	4	-	-	28
Altri erbai monofiti di cereali	-	1	-	-	3	3	3	1	11
Altri erbai	114	137	204	135	121	160	82	28	981
Sementi	3	3	6	1	1	3	1	1	19
Terreni a riposo	670	364	400	144	63	49	10	5	1.705

Tavola 2.11 segue - Aziende con seminativi e relativa superficie investita per classe di superficie agricola utilizzata (SAU) e principali coltivazioni praticate (superficie in ettari) - COLLINA

COLTIVAZIONI	CLASSI DI SUPERFICIE AGRICOLA UTILIZZATA								Totale
	Meno di 1	1 -- 2	2 -- 5	5 -- 10	10 -- 20	20 -- 50	50 -- 100	100 ed oltre	
AZIENDE									
SEMINATIVI	5.942	1.058	742	221	83	60	18	11	8.135
Cereali	392	180	202	56	19	12	6	3	870
Frumento tenero e spelta	40	17	16	2	2	2	1	1	81
Frumento duro	311	125	156	45	12	7	2	1	659
Segale	1	5	1	-	-	1	-	-	8
Orzo	11	11	16	4	2	3	2	-	49
Avena	19	21	31	10	7	4	2	1	95
Granoturco	41	10	7	3	4	-	1	-	66
Riso	-	-	-	-	-	-	-	-	-
Sorgo	-	6	1	-	1	-	-	-	8
Altri cereali	6	4	1	1	-	-	-	-	12
Legumi secchi	1.652	273	178	40	14	2	-	1	2.160
Patata	1.425	259	141	41	17	8	1	2	1.894
Barbabietola da zucchero	12	2	1	-	-	-	-	-	15
Piante sarchiate da foraggio	-	-	-	-	-	-	-	-	-
Piante industriali	888	111	58	7	2	-	-	-	1.066
Tabacco	-	-	-	-	-	-	-	-	-
Luppolo	-	-	-	1	-	-	-	-	1
Cotone	-	-	-	-	-	-	-	-	-
Lino	1	-	-	-	-	-	-	-	1
Canapa	-	-	-	-	-	-	-	-	-
Piante da semi oleosi	21	-	-	-	-	-	-	-	21
Colza e ravizzone	2	-	-	-	-	-	-	-	2
Girasole	-	-	-	-	-	-	-	-	-
Soia	-	-	-	-	-	-	-	-	-
Altre piante da semi oleosi	19	-	-	-	-	-	-	-	19
Piante aromatiche, medicinali e da condimento	853	110	57	6	2	-	-	-	1.028
Altre piante industriali	13	1	1	-	-	-	-	-	15
Ortive	3.859	517	291	90	24	17	5	4	4.807
In piena aria	3.803	513	288	89	23	17	5	4	4.742
In coltivazioni di pieno campo	3.413	471	269	83	19	17	5	3	4.280
Pomodoro da mensa	1.839	266	124	26	9	9	1	1	2.275
Pomodoro da industria	68	6	4	2	1	1	-	-	82
Altre ortive	2.630	351	207	74	15	12	5	3	3.297
In orti stabili o industriali	506	59	25	7	5	2	-	1	605
Pomodoro da mensa	83	17	3	-	-	-	-	-	103
Altre ortive	455	49	23	7	5	2	-	1	542
Protette	95	19	7	6	3	1	-	-	131
In serra	95	18	6	4	3	1	-	-	127
Pomodoro da mensa	48	15	3	-	1	1	-	-	68
Altre ortive	60	7	4	4	3	1	-	-	79
In tunnel, campane, ecc.	-	2	1	2	-	-	-	-	5
Flori e piante ornamentali	125	41	25	8	-	1	1	-	201
In piena aria	105	27	19	7	-	-	1	-	159
Protetti	35	24	14	5	-	1	-	-	79
In serra	30	13	11	3	-	1	-	-	58
In tunnel, campane, ecc.	9	13	3	2	-	-	-	-	27
Piantine	82	9	2	-	1	-	-	-	94
Orticole	56	4	1	-	-	-	-	-	61
Floricole ed ornamentali	13	4	1	-	-	-	-	-	18
Altre piantine	15	2	-	-	1	-	-	-	18
Foraggere avvicendate	148	102	123	47	28	19	8	8	483
Prati avvicendati	35	13	15	8	9	8	4	5	97
Erba medica	15	7	4	2	3	2	-	1	34
Altri prati avvicendati	20	8	11	6	6	6	4	5	66
Erbai	116	90	108	42	21	12	4	4	397
Granoturco in erba	6	5	4	4	2	-	-	-	21
Granoturco a maturazione cerosa	-	-	1	-	-	-	-	-	1
Altri erbai monofiti di cereali	4	11	5	2	-	-	-	1	23
Altri erbai	107	76	100	38	20	12	4	3	360
Sementi	12	1	3	3	1	-	-	-	20
Terreni a riposo	1.021	286	212	52	20	17	1	1	1.610

Tavola 2.11 segue - Aziende con seminativi e relativa superficie investita per classe di superficie agricola utilizzata (SAU) e principali coltivazioni praticate (superficie in ettari) - TOTALE

	CLASSI DI SUPERFICIE AGRICOLA UTILIZZATA								
COLTIVAZIONI	Meno di 1	1 -- 2	2 -- 5	5 -- 10	10 -- 20	20 -- 50	50 -- 100	100 ed oltre	Totale
	SUPERFICIE INVESTITA								
SEMINATIVI	1.507,20	1.211,63	2.479,76	2.055,39	2.640,36	5.334,46	4.402,87	3.237,46	22.869,13
Cereali	230,31	296,63	809,70	698,72	909,22	1.524,45	1.162,03	601,00	6.232,06
Frumento tenero e spelta	26,73	31,14	84,93	40,07	44,59	76,74	117,97	124,63	546,80
Frumento duro	173,55	215,27	552,87	435,05	471,18	602,23	675,52	201,81	3.327,48
Segale	0,29	1,94	2,82	1,29	6,44	8,59	-	5,00	26,37
Orzo	6,74	15,61	55,72	67,72	78,91	240,67	164,08	101,66	731,11
Avena	9,11	21,15	96,03	144,22	280,55	572,63	191,44	144,50	1.459,63
Granoturco	13,18	8,01	13,54	9,73	17,24	3,74	1,02	-	66,46
Riso	-	-	-	-	-	-	-	-	-
Sorgo	-	0,84	0,93	0,22	2,07	11,38	-	23,40	38,84
Altri cereali	0,71	2,67	2,86	0,42	8,24	8,47	12,00	-	35,37
Legumi secchi	151,31	74,09	94,18	36,95	36,10	31,53	7,32	21,05	452,53
Patata	100,66	61,31	71,10	49,06	50,20	69,42	1,90	2,92	406,57
Barbabetola da zucchero	0,29	0,20	0,02	-	-	-	-	-	0,51
Piante sarchiate da foraggio	-	-	-	0,76	-	-	-	-	0,76
Piante industriali	34,38	18,85	23,58	5,42	1,15	-	-	5,18	88,56
Tabacco	-	-	-	-	-	-	-	-	-
Luppolo	-	-	-	1,00	-	-	-	-	1,00
Cotone	-	-	-	-	-	-	-	-	-
Lino	0,03	-	-	-	-	-	-	-	0,03
Canapa	-	-	-	-	-	-	-	-	-
Piante da semi oleosi	0,46	1,49	0,35	-	-	-	-	-	2,30
Colza e ravizzone	0,19	1,49	-	-	-	-	-	-	1,68
Girasole	-	-	-	-	-	-	-	-	-
Soia	-	-	0,35	-	-	-	-	-	0,35
Altre piante da semi oleosi	0,27	-	-	-	-	-	-	-	0,27
Piante aromatiche, medicinali e da condimento	32,96	17,22	23,08	4,42	1,15	-	-	5,18	84,01
Altre piante industriali	0,93	0,14	0,15	-	-	-	-	-	1,22
Ortive	528,73	174,55	155,78	79,80	62,06	23,30	12,70	66,88	1.103,80
In piena aria	519,51	169,46	153,19	77,47	60,14	22,30	12,70	66,88	1.081,65
In coltivazioni di pieno campo	453,55	149,44	134,26	71,96	53,83	21,23	7,30	66,55	958,12
Pomodoro da mensa	120,14	37,43	32,94	11,81	10,42	6,40	0,48	9,53	229,15
Pomodoro da industria	4,81	1,61	2,06	1,25	0,07	3,80	0,04	-	13,64
Altre ortive	328,60	110,40	99,26	58,90	43,34	11,03	6,78	57,02	715,33
In orti stabili o industriali	65,96	20,02	18,93	5,51	6,31	1,07	5,40	0,33	123,53
Pomodoro da mensa	5,14	2,31	1,94	0,07	0,68	0,09	1,00	0,30	11,53
Altre ortive	60,82	17,71	16,99	5,44	5,63	0,98	4,40	0,03	112,00
Protette	9,22	5,09	2,59	2,33	1,92	1,00	-	-	22,15
In serra	8,87	4,63	2,49	1,33	1,82	1,00	-	-	20,14
Pomodoro da mensa	4,06	3,10	0,37	0,08	1,00	0,50	-	-	9,11
Altre ortive	4,81	1,53	2,12	1,25	0,82	0,50	-	-	11,03
In tunnel, campane, ecc.	0,35	0,46	0,10	1,00	0,10	-	-	-	2,01
Fiori e piante ornamentali	35,15	32,40	50,06	18,87	0,29	1,53	1,11	46,80	186,21
In piena aria	22,75	18,51	30,70	12,99	0,12	-	1,11	46,80	132,98
Protetti	12,40	13,89	19,36	5,88	0,17	-	-	-	51,70
In serra	8,89	4,99	13,82	0,50	0,17	1,49	-	-	29,86
In tunnel, campane, ecc.	3,51	8,90	5,54	5,38	-	0,04	-	-	23,37
Piantine	9,82	2,34	1,37	-	1,02	-	-	-	14,55
Orticole	5,24	0,28	0,16	-	-	-	-	-	5,68
Floricole ed ornamentali	2,47	1,42	0,82	-	0,02	-	-	-	4,73
Altre piantine	2,11	0,64	0,39	-	1,00	-	-	-	4,14
Foraggiere avvicendate	79,57	178,02	560,04	656,53	1.220,54	3.023,87	2.801,42	2.124,54	10.644,53
Prati avvicendati	24,86	35,82	115,69	121,33	314,15	586,53	591,96	758,01	2.548,35
Erba medica	10,34	10,14	35,47	37,47	80,94	109,13	152,89	27,94	464,32
Altri prati avvicendati	14,52	25,68	80,22	83,86	233,21	477,40	439,07	730,07	2.084,03
Erbai	54,71	142,20	444,35	535,20	906,39	2.437,34	2.209,46	1.366,53	8.096,18
Granoturco in erba	2,70	3,95	5,93	5,75	5,30	13,50	8,23	-	45,36
Granoturco a maturazione cerosa	0,95	1,30	2,96	2,30	0,35	4,09	-	-	11,95
Altri erbai monofiti di cereali	0,78	4,77	4,75	4,26	6,93	9,05	19,46	28,00	78,00
Altri erbai	50,28	132,18	430,71	522,89	893,81	2.410,70	2.181,77	1.338,53	7.960,87
Sementi	1,89	1,76	5,69	10,38	9,27	28,00	54,98	7,00	118,97
Terreni a riposo	335,09	371,48	708,24	498,90	350,51	632,36	361,41	362,09	3.620,08

Tavola 2.11 segue - Aziende con seminativi e relativa superficie investita per classe di superficie agricola utilizzata (SAU) e principali coltivazioni praticate (superficie in ettari) - MONTAGNA

COLTIVAZIONI	CLASSI DI SUPERFICIE AGRICOLA UTILIZZATA								Totale
	Meno di 1	1 -- 2	2 -- 5	5 -- 10	10 -- 20	20 -- 50	50 -- 100	100 ed oltre	
	SUPERFICIE INVESTITA								
SEMINATIVI	544,56	706,80	1.728,00	1.637,56	2.297,38	4.879,38	4.082,49	2.578,17	18.454,34
Cereali	136,67	222,38	626,13	605,66	820,66	1.444,23	1.076,78	496,07	5.428,58
Frumento tenero e spelta	20,53	25,34	74,30	34,65	43,19	46,77	93,05	64,90	402,73
Frumento duro	94,97	157,87	406,58	359,69	431,21	572,48	662,49	161,81	2.847,10
Segale	0,14	0,17	2,62	1,29	6,44	5,97	-	5,00	21,63
Orzo	6,16	13,11	50,97	65,62	70,02	239,32	143,28	101,66	690,14
Avena	7,68	17,13	77,42	134,72	257,08	556,10	165,44	139,30	1.354,87
Granoturco	6,77	6,45	10,55	9,25	3,91	3,74	0,52	-	41,19
Riso	-	-	-	-	-	-	-	-	-
Sorgo	-	0,36	0,88	0,22	0,57	11,38	-	23,40	36,81
Altri cereali	0,42	1,95	2,81	0,22	8,24	8,47	12,00	-	34,11
Legumi secchi	64,30	45,22	59,37	26,13	32,88	30,72	7,32	21,03	286,97
Patata	13,33	9,62	9,76	4,92	6,73	0,29	1,60	2,39	48,64
Barbabietola da zucchero	-	0,13	-	-	-	-	-	-	0,13
Piante sarchiate da foraggio	-	-	-	0,76	-	-	-	-	0,76
Piante industriali	0,60	1,94	2,45	-	0,78	-	-	5,18	10,95
Tabacco	-	-	-	-	-	-	-	-	-
Luppolo	-	-	-	-	-	-	-	-	-
Cotone	-	-	-	-	-	-	-	-	-
Lino	-	-	-	-	-	-	-	-	-
Canapa	-	-	-	-	-	-	-	-	-
Piante da semi oleosi	-	1,49	0,35	-	-	-	-	-	1,84
Colza e ravizzone	-	1,49	-	-	-	-	-	-	1,49
Girasole	-	-	-	-	-	-	-	-	-
Soia	-	-	0,35	-	-	-	-	-	0,35
Altre piante da semi oleosi	-	-	-	-	-	-	-	-	-
Piante aromatiche, medicinali e da condimento	0,55	0,35	2,10	-	0,78	-	-	5,18	8,96
Altre piante industriali	0,05	0,10	-	-	-	-	-	-	0,15
Ortive	110,30	54,83	63,57	22,87	25,31	6,12	11,71	66,05	360,76
In piena aria	108,12	54,25	61,54	22,75	25,13	6,12	11,71	66,05	355,67
In coltivazioni di pieno campo	89,29	47,18	50,23	20,70	22,88	5,84	6,31	65,75	308,18
Pomodoro da mensa	21,12	11,26	11,76	3,43	5,31	0,75	0,33	9,18	63,14
Pomodoro da industria	0,70	1,06	1,41	0,15	0,03	0,36	0,04	-	3,75
Altre ortive	67,47	34,86	37,06	17,12	17,54	4,73	5,94	56,57	241,29
In orti stabili o industriali	18,83	7,07	11,31	2,05	2,25	0,28	5,40	0,30	47,49
Pomodoro da mensa	0,92	0,69	1,24	0,07	0,68	0,09	1,00	0,30	4,99
Altre ortive	17,91	6,38	10,07	1,98	1,57	0,19	4,40	-	42,50
Protette	2,18	0,58	2,03	0,12	0,18	-	-	-	5,09
In serra	1,83	0,58	2,03	0,12	0,08	-	-	-	4,64
Pomodoro da mensa	0,69	0,53	0,22	0,08	-	-	-	-	1,52
Altre ortive	1,14	0,05	1,81	0,04	0,08	-	-	-	3,12
In tunnel, campane, ecc.	0,35	-	-	-	0,10	-	-	-	0,45
Fiori e piante ornamentali	10,60	6,31	15,18	5,10	0,29	0,04	-	46,80	84,32
In piena aria	6,73	3,81	8,64	1,06	0,12	-	-	46,80	67,16
Protetti	3,87	2,50	6,54	4,04	0,17	-	-	-	17,12
In serra	2,30	0,30	3,94	-	0,17	-	-	-	6,71
In tunnel, campane, ecc.	1,57	2,20	2,60	4,04	-	0,04	-	-	10,45
Piantine	2,16	0,50	0,61	-	0,02	-	-	-	3,29
Orticole	0,62	0,03	0,06	-	-	-	-	-	0,71
Floricole ed ornamentali	1,02	0,08	0,16	-	0,02	-	-	-	1,28
Altre piantine	0,52	0,39	0,39	-	-	-	-	-	1,30
Foraggiere avvicendate	45,01	125,04	431,26	551,54	1.112,79	2.846,20	2.620,46	1.572,56	9.304,86
Prati avvicendati	16,71	31,33	100,15	104,78	286,87	460,18	458,50	267,39	1.725,91
Erba medica	6,48	7,64	32,03	37,12	66,44	99,85	152,89	25,94	428,39
Altri prati avvicendati	10,23	23,69	68,12	67,66	220,43	360,33	305,61	241,45	1.297,52
Erbai	28,30	93,71	331,11	446,76	825,92	2.386,02	2.161,96	1.305,17	7.578,95
Granoturco in erba	1,59	2,62	5,19	3,00	3,50	13,50	8,23	-	37,63
Granoturco a maturazione cerosa	0,95	1,30	2,66	2,30	0,35	4,09	-	-	11,65
Altri erbai monofiti di cereali	-	0,30	-	-	6,93	9,05	19,46	2,20	37,94
Altri erbai	25,76	89,49	323,26	441,46	815,14	2.359,38	2.134,27	1.302,97	7.491,73
Sementi	0,71	1,16	3,95	5,98	6,50	28,00	54,98	7,00	108,28
Terreni a riposo	160,88	239,67	515,72	414,60	291,42	523,78	309,64	361,09	2.816,80

Tavola 2.11 segue - Aziende con seminativi e relativa superficie investita per classe di superficie agricola utilizzata (SAU) e principali coltivazioni praticate (superficie in ettari) - COLLINA

COLTIVAZIONI	CLASSI DI SUPERFICIE AGRICOLA UTILIZZATA								Totale
	Meno di 1	1 -- 2	2 -- 5	5 -- 10	10 -- 20	20 -- 50	50 -- 100	100 ed oltre	
	SUPERFICIE INVESTITA								
SEMINATIVI	962,64	504,83	751,76	417,83	342,98	455,08	320,38	659,29	4.414,79
Cereali	93,64	74,25	183,57	93,06	88,56	80,22	85,25	104,93	803,48
Frumento tenero e spelta	6,20	5,80	10,63	5,42	1,40	29,97	24,92	59,73	144,07
Frumento duro	78,58	57,40	146,29	75,36	39,97	29,75	13,03	40,00	480,38
Segale	0,15	1,77	0,20	-	-	2,62	-	-	4,74
Orzo	0,58	2,50	4,75	2,10	8,89	1,35	20,80	-	40,97
Avena	1,43	4,02	18,61	9,50	23,47	16,53	26,00	5,20	104,76
Granoturco	6,41	1,56	2,99	0,48	13,33	-	0,50	-	25,27
Riso	-	-	-	-	-	-	-	-	-
Sorgo	-	0,48	0,05	-	1,50	-	-	-	2,03
Altri cereali	0,29	0,72	0,05	0,20	-	-	-	-	1,26
Legumi secchi	87,01	28,87	34,81	10,82	3,22	0,81	-	0,02	165,56
Patata	87,33	51,69	61,34	44,14	43,47	69,13	0,30	0,53	357,93
Barbabietola da zucchero	0,29	0,07	0,02	-	-	-	-	-	0,38
Piante sarchiate da foraggio	-	-	-	-	-	-	-	-	-
Piante industriali	33,78	16,91	21,13	5,42	0,37	-	-	-	77,61
Tabacco	-	-	-	-	-	-	-	-	-
Luppolo	-	-	-	1,00	-	-	-	-	1,00
Cotone	-	-	-	-	-	-	-	-	-
Lino	0,03	-	-	-	-	-	-	-	0,03
Canapa	-	-	-	-	-	-	-	-	-
Piante da semi oleosi	0,46	-	-	-	-	-	-	-	0,46
Colza e ravizzone	0,19	-	-	-	-	-	-	-	0,19
Girasole	-	-	-	-	-	-	-	-	-
Soia	-	-	-	-	-	-	-	-	-
Altre piante da semi oleosi	0,27	-	-	-	-	-	-	-	0,27
Piante aromatiche, medicinali e da condimento	32,41	16,87	20,98	4,42	0,37	-	-	-	75,05
Altre piante industriali	0,88	0,04	0,15	-	-	-	-	-	1,07
Ortive	418,43	119,72	92,21	56,93	36,75	17,18	0,99	0,83	743,04
In piena aria	411,39	115,21	91,65	54,72	35,01	16,18	0,99	0,83	725,98
In coltivazioni di pieno campo	364,26	102,26	84,03	51,26	30,95	15,39	0,99	0,80	649,94
Pomodoro da mensa	99,02	26,17	21,18	8,38	5,11	5,65	0,15	0,35	166,01
Pomodoro da industria	4,11	0,55	0,65	1,10	0,04	3,44	-	-	9,89
Altre ortive	261,13	75,54	62,20	41,78	25,80	6,30	0,84	0,45	474,04
In orti stabili o industriali	47,13	12,95	7,62	3,46	4,06	0,79	-	0,03	76,04
Pomodoro da mensa	4,22	1,62	0,70	-	-	-	-	-	6,54
Altre ortive	42,91	11,33	6,92	3,46	4,06	0,79	-	0,03	69,50
Protette	7,04	4,51	0,56	2,21	1,74	1,00	-	-	17,06
In serra	7,04	4,05	0,46	1,21	1,74	1,00	-	-	15,50
Pomodoro da mensa	3,37	2,57	0,15	-	1,00	0,50	-	-	7,59
Altre ortive	3,67	1,48	0,31	1,21	0,74	0,50	-	-	7,91
In tunnel, campane, ecc.	-	0,46	0,10	1,00	-	-	-	-	1,56
Fiori e piante ornamentali	24,55	26,09	34,88	13,77	-	1,49	1,11	-	101,89
In piena aria	16,02	14,70	22,06	11,93	-	-	1,11	-	65,82
Protetti	8,53	11,39	12,82	1,84	-	-	-	-	34,58
In serra	6,59	4,69	9,88	0,50	-	1,49	-	-	23,15
In tunnel, campane, ecc.	1,94	6,70	2,94	1,34	-	-	-	-	12,92
Piantine	7,66	1,84	0,76	-	1,00	-	-	-	11,26
Orticole	4,62	0,25	0,10	-	-	-	-	-	4,97
Floricole ed ornamentali	1,45	1,34	0,66	-	-	-	-	-	3,45
Altre piantine	1,59	0,25	-	-	1,00	-	-	-	2,84
Foraggiere avvicendate	34,56	52,98	128,78	104,99	107,75	177,67	180,96	551,98	1.339,67
Prati avvicendati	8,15	4,49	15,54	16,55	27,28	126,35	133,46	490,62	822,44
Erba medica	3,86	2,50	3,44	0,35	14,50	9,28	-	2,00	35,93
Altri prati avvicendati	4,29	1,99	12,10	16,20	12,78	117,07	133,46	488,62	786,51
Erbai	26,41	48,49	113,24	88,44	80,47	51,32	47,50	61,36	517,23
Granoturco in erba	1,11	1,33	0,74	2,75	1,80	-	-	-	7,73
Granoturco a maturazione cerosa	-	-	0,30	-	-	-	-	-	0,30
Altri erbai monofiti di cereali	0,78	4,47	4,75	4,26	-	-	-	25,80	40,06
Altri erbai	24,52	42,69	107,45	81,43	78,67	51,32	47,50	35,56	469,14
Sementi	1,18	0,60	1,74	4,40	2,77	-	-	-	10,69
Terreni a riposo	174,21	131,81	192,52	84,30	59,09	108,58	51,77	1,00	803,28

Tavola 2.12 - Aziende con coltivazioni legnose agrarie e relativa superficie investita per le principali coltivazioni praticate e per classe di superficie agricola utilizzata (SAU) (superficie in ettari)

	CLASSI DI SUPERFICIE AGRICOLA UTILIZZATA								
COLTIVAZIONI	Meno di 1	1 -- 2	2 -- 5	5 -- 10	10 -- 20	20 -- 50	50 -- 100	100 ed oltre	Totale
AZIENDE									
COLTIVAZIONI LEGNOSE AGRARIE	41.448	7.966	5.181	1.470	645	431	137	73	57.351
Vite	7.087	2.185	1.504	371	134	68	16	18	11.383
Olivo per la produzione di olive	28.958	6.446		1.113	509	314	96	51	41.544
Da tavola	652	149	105	29	10	9	3	2	959
Per olio	28.583	6.386	4.017	1.103	507	310	94	51	41.051
Agrumi	15.166	2.934	1.716	487	227	123	28	19	20.700
Arancio	10.243	2.130	1.232	358	169	99	21	13	14.265
Mandarino	4.571	945	587	190	93	42	10	4	6.442
Clementina e suoi ibridi	1.634	418	242	81	38	15	3	3	2.434
Limone	9.370	1.937	1.241	375	173	89	15	13	13.213
Altri agrumi	734	202	145	28	15	6	3	2	1.135
Fruttiferi	12.839	3.803	3.004	869	347	237	76	43	21.218
Frutta fresca di origine temperata	5.880	1.517	1.165	330	132	78	25	13	9.140
Melo	1.813	662	526	164	59	36	8	6	3.274
Pero	2.517	756	607	199	75	41	9	5	4.209
Pesco	1.792	557	410	113	58	29	10	5	2.974
Nettarina (pesca noce)	164	65	50	15	12	4	-	2	312
Albicocco	1.043	308	234	73	29	10	7	4	1.708
Altra frutta	3.879	977	757	195	80	33	16	8	5.945
Frutta fresca di origine sub-tropicale	522	165	152	42	31	12	6	3	933
Actinidia (kiwi)	33	14	11	1	3	1	-	-	63
Altra frutta	497	155	142	41	29	11	6	3	884
Frutta a guscio	8.257	2.879	2.388	735	293	213	63	38	14.866
Mandorlo	925	351	342	113	41	40	10	3	1.825
Nocciolo	6.347	2.230	1.862	576	228	165	47	29	11.484
Castagno	1.319	559	447	145	72	55	13	9	2.619
Altra frutta	545	182	154	66	24	17	8	5	1.001
Vivai	412	83	48	9	5	3	-	1	561
Fruttiferi	144	37	21	7	3	1	-	-	213
Piante ornamentali	73	28	21	7	2	1	-	-	132
Altri	239	39	22	5	3	2	-	1	311
SUPERFICIE INVESTITA									
COLTIVAZIONI LEGNOSE AGRARIE	13.320,20	8.631,19	10.619,58	5.568,56	3.818,40	4.150,63	1.425,64	1.525,80	49.060,00
Vite	1.019,31	532,20	528,95	184,36	98,40	101,39	20,52	203,30	2.688,43
Olivo per la produzione di olive	7.452,60	4.722,89	5.249,42	2.433,66	1.674,32	1.708,14	547,07	623,71	24.411,81
Da tavola	70,69	41,32	36,50	21,31	4,94	14,75	25,53	6,98	222,02
Per olio	7.381,91	4.681,57	5.212,92	2.412,35	1.669,38	1.693,39	521,54	616,73	24.189,79
Agrumi	2.504,62	1.230,36	1.333,86	820,47	674,09	652,62	232,04	149,59	7.597,65
Arancio	970,14	471,84	413,09	236,74	200,58	266,22	92,90	49,94	2.701,45
Mandarino	248,58	100,87	102,26	61,71	40,55	42,66	25,13	4,05	625,81
Clementina e suoi ibridi	79,78	47,80	51,71	21,32	21,21	8,89	3,43	4,70	238,84
Limone	1.143,63	575,99	727,60	476,23	402,57	333,60	98,28	86,83	3.844,73
Altri agrumi	62,49	33,86	39,20	24,47	9,18	1,25	12,30	4,07	186,82
Fruttiferi	2.219,80	2.067,70	3.421,06	2.082,63	1.349,99	1.671,00	626,01	523,52	13.961,71
Frutta fresca di origine temperata	489,88	283,66	388,78	251,06	140,50	160,07	96,24	65,39	1.875,58
Melo	60,81	43,20	67,66	40,61	16,88	22,39	12,66	2,38	266,59
Pero	84,13	48,86	101,40	84,62	29,22	36,74	17,16	2,88	405,01
Pesco	90,62	66,50	78,86	55,21	41,87	75,77	44,31	11,50	464,64
Nettarina (pesca noce)	8,91	5,28	8,84	3,52	1,02	1,10	-	2,90	31,57
Albicocco	29,59	15,57	18,12	8,93	2,98	1,81	7,80	16,70	101,50
Altra frutta	215,82	104,25	113,90	58,17	48,53	22,26	14,31	29,03	606,27
Frutta fresca di origine sub-tropicale	29,04	19,29	21,22	7,29	18,40	10,47	17,90	4,10	127,71
Actinidia (kiwi)	1,51	0,95	1,63	0,40	0,53	0,50	-	-	5,52
Altra frutta	27,53	18,34	19,59	6,89	17,87	9,97	17,90	4,10	122,19
Frutta a guscio	1.700,88	1.764,75	3.011,06	1.824,28	1.191,09	1.500,46	511,87	454,03	11.958,42
Mandorlo	62,23	52,59	91,33	56,90	18,87	19,25	10,55	4,91	316,63
Nocciolo	1.506,91	1.591,40	2.753,83	1.626,90	1.094,88	1.336,04	431,63	339,25	10.680,84
Castagno	106,36	100,68	139,60	98,29	65,24	113,82	63,81	54,64	742,44
Altra frutta	25,38	20,08	26,30	42,19	12,10	31,35	5,88	55,23	218,51
Vivai	108,08	66,17	73,53	38,64	21,35	7,46	-	0,30	315,53
Fruttiferi	39,92	26,83	28,44	18,07	4,70	0,87	-	-	118,83
Piante ornamentali	18,47	18,90	22,08	11,38	0,60	3,53	-	-	74,96
Altri	49,69	20,44	23,01	9,19	16,05	3,06	-	0,30	121,74

Tavola 2.13 - Aziende con vite e relativa superficie investita per natura della produzione, classe di superficie agricola utilizzata (SAU), forma di conduzione e zona altimetrica (superficie in ettari) - TOTALE

CLASSI DI SAU FORME DI CONDUZIONE	Totale	UVA DA VINO			Uva da tavola	Viti non innestate	Viti madri da portinnesto	Barbatelle
		Totale uva da vino	Per vini DOC e DOCG	Per altri vini				
AZIENDE								
CLASSI DI SAU								
Meno di 1 ettaro	7.103	7.002	66	6.961	256	4	11	16
1 -- 2	2.193	2.167	23	2.157	72	1	7	7
2 -- 3	835	828	6	825	18	-	4	5
3 -- 5	675	669	9	666	21	-	3	3
5 -- 10	374	369	8	365	9	1	2	2
10 -- 20	136	134	1	134	1	-	2	2
20 -- 30	29	29	-	29	1	-	-	-
30 -- 50	39	39	-	39	2	-	-	-
50 -- 100	16	16	-	16	1	-	-	-
100 ed oltre	18	18	-	18	-	-	-	-
TOTALE	11.418	11.271	113	11.210	381	6	29	35
FORME DI CONDUZIONE								
Conduzione diretta del coltivatore	11.126	10.981	107	10.923	373	6	29	35
Con solo manodopera familiare	6.871	6.786	53	6.757	255	6	9	14
Con manodopera familiare prevalente	3.007	2.974	31	2.954	67	-	9	12
Con manodopera extrafamiliare prevalente	1.248	1.221	23	1.212	51	-	11	9
Conduzione con salariati	285	283	6	280	8	-	-	-
Conduzione a colonia parziaria appoderata	7	7	-	7	-	-	-	-
Altra forma di conduzione	-	-	-	-	-	-	-	-
TOTALE	11.418	11.271	113	11.210	381	6	29	35
SUPERFICIE INVESTITA								
CLASSI DI SAU								
Meno di 1 ettaro	1.025,00	1.006,29	12,12	994,17	12,66	0,36	2,81	2,88
1 -- 2	535,97	524,34	9,26	515,08	7,61	0,25	1,87	1,90
2 -- 3	273,95	266,37	2,69	263,68	1,94	-	2,25	3,39
3 -- 5	266,44	254,92	10,65	244,27	5,72	-	2,80	3,00
5 -- 10	191,59	183,17	12,24	170,93	1,04	0,15	3,03	4,20
10 -- 20	114,40	97,40	1,81	95,59	1,00	-	13,00	3,00
20 -- 30	17,28	17,12	-	17,12	0,16	-	-	-
30 -- 50	84,11	80,79	-	80,79	3,32	-	-	-
50 -- 100	20,52	20,47	-	20,47	0,05	-	-	-
100 ed oltre	203,30	203,30	-	203,30	-	-	-	-
TOTALE	2.732,56	2.654,17	48,77	2.605,40	33,50	0,76	25,76	18,37
FORME DI CONDUZIONE								
Conduzione diretta del coltivatore	2.534,40	2.459,73	42,33	2.417,40	29,78	0,76	25,76	18,37
Con solo manodopera familiare	1.455,10	1.434,39	11,96	1.422,43	15,42	0,76	2,00	2,53
Con manodopera familiare prevalente	669,64	655,71	10,23	645,48	6,15	-	3,24	4,54
Con manodopera extrafamiliare prevalente	409,66	369,63	20,14	349,49	8,21	-	20,52	11,30
Conduzione con salariati	193,46	189,74	6,44	183,30	3,72	-	-	-
Conduzione a colonia parziaria appoderata	4,70	4,70	-	4,70	-	-	-	-
Altra forma di conduzione	-	-	-	-	-	-	-	-
TOTALE	2.732,56	2.654,17	48,77	2.605,40	33,50	0,76	25,76	18,37

Tavola 2.13 segue - Aziende con vite e relativa superficie investita per natura della produzione, classe di superficie agricola utilizzata (SAU), forma di conduzione e zona altimetrica (superficie in ettari) - MONTAGNA

CLASSI DI SAU FORME DI CONDUZIONE	Totale	UVA DA VINO			Uva da tavola	Viti non innestate	Viti madri da portinnesto	Barbatelle
		Totale uva da vino	Per vini DOC e DOCG	Per altri vini				
AZIENDE								
CLASSI DI SAU								
Meno di 1 ettaro	2.760	2.737	9	2.728	45	4	-	5
1 -- 2	956	948	6	942	17	1	-	-
2 -- 3	364	364	2	363	4	-	-	1
3 -- 5	321	321	2	319	1	-	1	-
5 -- 10	194	193	1	192	3	1	-	-
10 -- 20	92	92	-	92	-	-	-	-
20 -- 30	20	20	-	20	-	-	-	-
30 -- 50	26	26	-	26	-	-	-	-
50 -- 100	10	10	-	10	-	-	-	-
100 ed oltre	15	15	-	15	-	-	-	-
TOTALE	4.758	4.726	20	4.707	70	6	1	6
FORME DI CONDUZIONE								
Conduzione diretta del coltivatore	4.640	4.608	19	4.590	70	6	1	6
Con solo manodopera familiare	2.978	2.956	8	2.949	39	6	1	4
Con manodopera familiare prevalente	1.157	1.151	8	1.143	23	-	-	2
Con manodopera extrafamiliare prevalente	505	501	3	498	8	-	-	-
Conduzione con salariati	116	116	1	115	-	-	-	-
Conduzione a colonia parziaria appoderata	2	2	-	2	-	-	-	-
Altra forma di conduzione	-	-	-	-	-	-	-	-
TOTALE	4.758	4.726	20	4.707	70	6	1	6
SUPERFICIE INVESTITA								
CLASSI DI SAU								
Meno di 1 ettaro	378,86	374,88	0,86	374,02	3,38	0,36	-	0,24
1 -- 2	221,92	218,46	3,21	215,25	3,21	0,25	-	-
2 -- 3	112,66	112,15	0,41	111,74	0,47	-	-	0,04
3 -- 5	100,21	99,86	3,78	96,08	0,05	-	0,30	-
5 -- 10	74,32	74,05	1,00	73,05	0,12	0,15	-	-
10 -- 20	40,50	40,50	-	40,50	-	-	-	-
20 -- 30	6,49	6,49	-	6,49	-	-	-	-
30 -- 50	55,77	55,77	-	55,77	-	-	-	-
50 -- 100	4,75	4,75	-	4,75	-	-	-	-
100 ed oltre	170,08	170,08	-	170,08	-	-	-	-
TOTALE	1.165,56	1.156,99	9,26	1.147,73	7,23	0,76	0,30	0,28
FORME DI CONDUZIONE								
Conduzione diretta del coltivatore	1.114,97	1.106,40	5,58	1.100,82	7,23	0,76	0,30	0,28
Con solo manodopera familiare	750,09	746,00	2,38	743,62	2,79	0,76	0,30	0,24
Con manodopera familiare prevalente	228,15	224,71	2,75	221,96	3,40	-	-	0,04
Con manodopera extrafamiliare prevalente	136,73	135,69	0,45	135,24	1,04	-	-	-
Conduzione con salariati	49,75	49,75	3,68	46,07	-	-	-	-
Conduzione a colonia parziaria appoderata	0,84	0,84	-	0,84	-	-	-	-
Altra forma di conduzione	-	-	-	-	-	-	-	-
TOTALE	1.165,56	1.156,99	9,26	1.147,73	7,23	0,76	0,30	0,28

Tavola 2.13 segue - Aziende con vite e relativa superficie investita per natura della produzione, classe di superficie agricola utilizzata (SAU), forma di conduzione e zona altimetrica (superficie in ettari) - COLLINA

CLASSI DI SAU FORME DI CONDUZIONE	Totale	UVA DA VINO			Uva da tavola	Viti non innestate	Viti madri da portinnesto	Barbatelle
		Totale uva da vino	Per vini DOC e DOCG	Per altri vini				
AZIENDE								
CLASSI DI SAU								
Meno di 1 ettaro	4.343	4.265	57	4.233	211	-	11	11
1 -- 2	1.237	1.219	17	1.215	55	-	7	7
2 -- 3	471	464	4	462	14	-	4	4
3 -- 5	354	348	7	347	20	-	2	3
5 -- 10	180	176	7	173	6	-	2	2
10 -- 20	44	42	1	42	1	-	2	2
20 -- 30	9	9	-	9	1	-	-	-
30 -- 50	13	13	-	13	2	-	-	-
50 -- 100	6	6	-	6	1	-	-	-
100 ed oltre	3	3	-	3	-	-	-	-
TOTALE	6.660	6.545	93	6.503	311	-	28	29
FORME DI CONDUZIONE								
Conduzione diretta del coltivatore	6.486	6.373	88	6.333	303	-	28	29
Con solo manodopera familiare	3.893	3.830	45	3.808	216	-	8	10
Con manodopera familiare prevalente	1.850	1.823	23	1.811	44	-	9	10
Con manodopera extrafamiliare prevalente	743	720	20	714	43	-	11	9
Conduzione con salariati	169	167	5	165	8	-	-	-
Conduzione a colonia parziaria appoderata	5	5	-	5	-	-	-	-
Altra forma di conduzione	-	-	-	-	-	-	-	-
TOTALE	6.660	6.545	93	6.503	311	-	28	29
SUPERFICIE INVESTITA								
CLASSI DI SAU								
Meno di 1 ettaro	646,14	631,41	11,26	620,15	9,28	-	2,81	2,64
1 -- 2	314,05	305,88	6,05	299,83	4,40	-	1,87	1,90
2 -- 3	161,29	154,22	2,28	151,94	1,47	-	2,25	3,35
3 -- 5	166,23	155,06	6,87	148,19	5,67	-	2,50	3,00
5 -- 10	117,27	109,12	11,24	97,88	0,92	-	3,03	4,20
10 -- 20	73,90	56,90	1,81	55,09	1,00	-	13,00	3,00
20 -- 30	10,79	10,63	-	10,63	0,16	-	-	-
30 -- 50	28,34	25,02	-	25,02	3,32	-	-	-
50 -- 100	15,77	15,72	-	15,72	0,05	-	-	-
100 ed oltre	33,22	33,22	-	33,22	-	-	-	-
TOTALE	1.567,00	1.497,18	39,51	1.457,67	26,27	-	25,46	18,09
FORME DI CONDUZIONE								
Conduzione diretta del coltivatore	1.419,43	1.353,33	36,75	1.316,58	22,55	-	25,46	18,09
Con solo manodopera familiare	705,01	688,39	9,58	678,81	12,63	-	1,70	2,29
Con manodopera familiare prevalente	441,49	431,00	7,48	423,52	2,75	-	3,24	4,50
Con manodopera extrafamiliare prevalente	272,93	233,94	19,69	214,25	7,17	-	20,52	11,30
Conduzione con salariati	143,71	139,99	2,76	137,23	3,72	-	-	-
Conduzione a colonia parziaria appoderata	3,86	3,86	-	3,86	-	-	-	-
Altra forma di conduzione	-	-	-	-	-	-	-	-
TOTALE	1.567,00	1.497,18	39,51	1.457,67	26,27	-	25,46	18,09

Tavola 2.14 - Aziende con vite e relativa superficie investita per natura della produzione e classe di superficie investita a vite
(superficie in ettari)

CLASSI DI SUPERFICIE A VITE	Totale	UVA DA VINO			Uva da tavola	Viti non innestate	Viti madri da portinnesto	Barbatelle
		Totale uva da vino	Per vini DOC e DOCG	Per altri vini				
AZIENDE								
Meno di 0,20	7.188	7.079	55	7.096	352	5	7	11
0,20 -- 0,30	1.786	1.780	15	1.764	15	1	3	4
0,30 -- 0,50	1.395	1.384	14	1.366	4	-	6	7
0,50 -- 1	783	773	16	755	6	-	7	5
1 -- 2	191	186	9	167	2	-	3	5
2 -- 3	31	28	2	27	-	-	1	3
3 -- 5	27	25	1	21	2	-	1	-
5 -- 10	11	11	1	9	-	-	-	-
10 ed oltre	6	5	-	5	-	-	1	-
TOTALE	11.418	11.271	113	11.210	381	6	29	35
SUPERFICIE INVESTITA								
Meno di 0,20	632,14	631,00	4,72	626,28	17,36	0,51	0,51	0,65
0,20 -- 0,30	400,03	398,64	3,44	395,20	3,31	0,25	0,64	0,80
0,30 -- 0,50	500,95	495,83	4,72	491,11	1,33	-	1,95	2,35
0,50 -- 1	491,36	483,40	10,80	472,60	3,07	-	3,66	2,97
1 -- 2	230,48	212,15	11,73	200,42	2,18	-	3,50	5,40
2 -- 3	71,18	67,15	4,56	62,59	-	-	2,50	6,20
3 -- 5	97,23	79,03	3,68	75,35	6,25	-	3,00	-
5 -- 10	71,25	61,03	5,12	55,91	-	-	-	-
10 ed oltre	237,94	225,94	-	225,94	-	-	10,00	-
TOTALE	2.732,56	2.654,17	48,77	2.605,40	33,50	0,76	25,76	18,37

Tavola 2.15 - Aziende con vite e relativa superficie investita per classe di superficie investita a vite, classe di superficie agricola utilizzata (SAU) e forma di conduzione (superficie in ettari)

CLASSI DI SAU FORME DI CONDUZIONE	CLASSI DI SUPERFICIE INVESTITA A VITE									Totale
	Meno di 0,20	0,20 -- 0,30	0,30 -- 0,50	0,50 -- 1	1 -- 2	2 -- 3	3 -- 5	5 -- 10	10 ed oltre	
AZIENDE										
CLASSI DI SAU										
Meno di 1 ettaro	5.242	1.038	619	204	-	-	-	-	-	7.103
1 -- 2	1.109	387	422	234	41	-	-	-	-	2.193
2 -- 3	359	143	152	127	49	5	-	-	-	835
3 -- 5	278	106	109	119	45	12	6	-	-	675
5 -- 10	135	72	59	58	33	5	9	3	-	374
10 -- 20	42	22	19	23	15	4	8	2	1	136
20 -- 30	9	7	5	4	1	2	1	-	-	29
30 -- 50	9	8	6	6	2	2	1	3	2	39
50 -- 100	1	3	2	5	3	-	1	-	1	16
100 ed oltre	4	-	2	3	2	1	1	3	2	18
TOTALE	7.188	1.786	1.395	783	191	31	27	11	6	11.418
FORME DI CONDUZIONE										
Conduzione diretta del coltivatore	7.055	1.746	1.355	745	173	24	20	4	4	11.126
Con solo manodopera familiare	4.636	987	757	404	73	7	3	1	3	6.871
Con manodopera familiare prevalente	1.770	539	421	211	53	9	4	-	-	3.007
Con manodopera extrafamiliare prevalente	649	220	177	130	47	8	13	3	1	1.248
Conduzione con salariati	132	38	38	37	18	6	7	7	2	285
Conduzione a colonia parziaria appoderata	1	2	2	1	-	1	-	-	-	7
TOTALE	7.188	1.786	1.395	783	191	31	27	11	6	11.418
SUPERFICIE INVESTITA										
CLASSI DI SAU										
Meno di 1 ettaro	446,15	232,19	222,75	123,91	-	-	-	-	-	1.025,00
1 -- 2	103,01	87,34	150,79	147,54	47,29	-	-	-	-	535,97
2 -- 3	33,83	32,42	55,71	82,46	59,27	10,26	-	-	-	273,95
3 -- 5	28,50	23,10	38,63	74,77	55,01	26,44	19,99	-	-	266,44
5 -- 10	14,09	16,21	20,66	36,84	40,00	11,25	33,94	18,60	-	191,59
10 -- 20	4,22	4,76	7,29	14,37	19,08	10,52	31,09	11,07	12,00	114,40
20 -- 30	0,85	1,50	1,78	3,06	1,58	5,39	3,12	-	-	17,28
30 -- 50	0,96	1,91	2,02	3,84	2,50	4,70	3,03	20,46	44,69	84,11
50 -- 100	0,08	0,60	0,60	2,87	3,31	-	3,06	-	10,00	20,52
100 ed oltre	0,45	-	0,72	1,70	2,44	2,62	3,00	21,12	171,25	203,30
TOTALE	632,14	400,03	500,95	491,36	230,48	71,18	97,23	71,25	237,94	2.732,56
FORME DI CONDUZIONE										
Conduzione diretta del coltivatore	620,29	391,15	486,20	466,42	210,13	53,95	72,27	23,60	210,39	2.534,40
Con solo manodopera familiare	395,52	220,31	271,57	250,39	88,14	15,40	10,25	5,13	198,39	1.455,10
Con manodopera familiare prevalente	164,41	120,85	151,09	132,81	64,43	20,50	15,55	-	-	669,64
Con manodopera extrafamiliare prevalente	60,36	49,99	63,54	83,22	57,56	18,05	46,47	18,47	12,00	409,66
Conduzione con salariati	11,70	8,39	13,90	24,25	20,35	14,71	24,96	47,65	27,55	193,46
Conduzione a colonia parziaria appoderata	0,15	0,49	0,85	0,69	-	2,52	-	-	-	4,70
TOTALE	632,14	400,03	500,95	491,36	230,48	71,18	97,23	71,25	237,94	2.732,56

Tavola 2.16 - Aziende con vite e relativa superficie investita per natura della produzione, età delle viti e tipo di vitigno
(superficie in ettari) - **AZIENDE**

NATURA DELLE PRODUZIONI VITIGNI	ETÀ DELLE VITI (anni)						Totale
	Meno di 3	3 -- 6	6 -- 10	10 -- 20	20 -- 30	30 ed oltre	
UVA DA VINO	317	575	1.014	2.635	2.993	4.758	11.271
2501999 per vini DOC e DOCG	14	7	8	20	50	29	113
2501003 AGLIANICONE N.	-	-	-	-	2	4	5
2501035 BONARDA N.	4	-	-	2	4	5	11
2501046 CALABRESE N.	-	-	-	-	1	1	2
2501053 CARICA L'ASINO B.	1	-	-	-	-	-	1
2501058 CATARRATTO BIANCO COMUNE B.	1	-	-	-	2	1	4
2501065 CODA DI VOLPE BIANCA B.	-	-	-	2	1	-	3
2501066 COLOMBANA NERA N.	1	-	-	-	-	-	1
2501111 LACRIMA N.	-	-	-	1	-	-	1
2501135 MALVASIA DI LIPARI B.	7	5	7	9	34	16	71
2501299 MANZONI BIANCO B.	-	-	-	1	1	-	1
2501153 MOSCATO BIANCO B.	-	-	-	-	-	1	1
2501164 NERELLO CAPPUCCIO N.	-	-	-	-	4	2	6
2501165 NERELLO MASCALESE N.	2	2	-	1	6	5	16
2501172 NOCERA N.	-	-	-	-	5	1	6
2501300 PIGNOLETTO B.	-	-	-	1	1	-	1
2501218 SANGIOVESE N.	1	-	1	1	-	-	3
2501244 TREBBIANO TOSCANO B.	1	-	-	-	-	-	1
2501600 UVA DI ALTRO COLORE	-	-	-	3	-	-	3
2501265 VIEN DE NUS N.	-	-	-	-	-	1	1
2501456 ZIBIBBO B.	-	-	-	-	-	1	1
2502999 per altri vini	305	571	1.008	2.618	2.965	4.737	11.210
2502001 ABBUOTO	-	-	-	-	1	2	3
2502347 ABRUSCO N.	1	-	-	-	-	-	1
2502002 AGLIANICO N.	1	-	-	2	1	1	5
2502003 AGLIANICONE N.	-	1	-	-	-	-	1
2502004 ALBANA B.	-	1	-	-	-	-	1
2502005 ALBANELLO B.	1	2	4	8	2	2	10
2502006 ALBARANZEULI BIANCO B.	-	-	1	1	-	1	3
2502007 ALBARANZEULI NERO N.	-	1	-	-	-	-	1
2502008 ALBAROLA B.	1	-	-	3	4	1	9
2502009 ALEATICO N.	-	-	-	-	3	1	4
2502010 ALICANTE N.	1	1	-	-	-	3	5
2502012 ANCELLOTTA N.	-	-	-	-	-	1	1
2502013 ANSONICA B.	17	41	109	211	207	409	896
2502016 ASPRINIO BIANCO B.	-	1	1	1	3	1	5
2502017 AVANÀ N.	-	-	-	-	3	1	4
2502018 AVARENGO N.	2	-	1	1	1	1	4
2502020 BARBERA BIANCA B.	-	-	-	-	-	5	5
2502019 BARBERA N.	-	1	1	1	1	9	13
2502023 BELLONE	1	-	-	-	1	2	4
2502025 BIANCAME B.	-	3	3	10	17	17	49
2502028 BIANCO D'ALESSANO B.	-	-	-	-	-	1	1
2502029 BIANCOLELLA B.	-	-	-	1	-	-	1
2502030 BIANCONE B.	-	-	1	-	-	-	1
2502032 BOMBINO BIANCO B.	-	-	-	3	-	3	6
2502040 BRACHETTO N.	1	-	-	-	-	-	1
2502042 CABERNET FRANC N.	-	-	-	1	-	1	2
2502043 CABERNET SAUVIGNON N.	2	1	1	1	-	-	4
2502044 CADDIU N.	2	-	-	-	-	-	2
2502046 CALABRESE N.	7	9	19	42	63	114	237
2502047 CALORIA N.	-	-	-	-	-	1	1
2502048 CANAIOLO BIANCO B.	1	1	-	-	1	-	3
2502049 CANAIOLO NERO N.	-	-	-	-	-	1	1
2502050 CANINA NERA N.	2	-	-	1	-	-	3
2502051 CANNONAO N.	1	-	-	-	-	-	1
2502055 CARRICANTE B.	1	4	2	6	17	35	65
2502057 CATANESE NERO N.	-	1	-	4	5	12	22
2502058 CATARRATTO BIANCO COMUNE B.	10	9	27	83	80	288	480
2502059 CATARRATTO BIANCO LUCIDO B.	2	1	13	20	20	18	71
2502060 CESANESE COMUNE N.	-	-	1	-	-	1	2
2502298 CHARDONNAY B.	1	-	-	2	1	1	5
2502062 CILIEGIOLO N.	-	-	2	-	-	-	2
2502064 COCCOCCIOLA B.	-	-	1	-	-	-	1
2502065 CODA DI VOLPE BIANCA B.	-	-	-	1	-	1	2
2502066 COLOMBANA NERA N.	-	-	-	-	1	-	1
2502067 COLORINO N.	1	-	-	-	-	-	1
2502068 CORINTO NERO N.	-	2	-	-	-	-	2
2502450 CORINTO NERO N.	2	5	2	10	3	5	24
2502304 CORNALIN Rs.	-	-	-	1	-	-	1
2502070 CORVINA N.	-	-	1	-	-	-	1
2502072 DAMASCHINO B.	-	-	-	-	1	1	2

Tavola 2.16 - Aziende con vite e relativa superficie investita per natura della produzione, età delle viti e tipo di vitigno
(superficie in ettari) - **AZIENDE**

NATURA DELLE PRODUZIONI VITIGNI		ETÀ DELLE VITI (anni)						Totale
		Meno di 3	3 -- 6	6 -- 10	10 -- 20	20 -- 30	30 ed oltre	
2502073	DOLCETTO N.	10	32	46	90	96	125	304
2502081	FIANO B.	-	-	-	-	4	12	16
2502084	FORTANA N.	1	1	1	5	7	11	25
2502085	FRANCAVIDDA B.	-	-	1	-	-	-	1
2502086	FRANCONIA N.	-	-	-	1	-	3	4
2502087	FRAPPATO N.	1	-	1	1	-	2	5
2502090	GAGLIOPPO N.	-	1	-	3	-	1	5
2502091	GAMAY N.	-	-	-	-	-	2	2
2502092	GARGANEGA B.	-	-	-	-	1	-	1
2502094	GRECANICO DORATO B.	2	1	2	3	2	7	17
2502097	GRECO B.	-	-	-	1	3	-	4
2502098	GRECO BIANCO B.	1	-	-	3	4	2	10
2502099	GRECO NERO N.	21	54	61	212	132	157	608
2502100	GRIGNOLINO N.	-	-	-	1	-	-	1
2502101	GRILLO B.	1	-	2	5	2	7	14
2502105	GUARDAVALLE B.	-	-	-	-	-	1	1
2502110	INCROCIO TERZI N.1 N.	-	-	-	-	1	-	1
2502278	ITALICA B.	1	-	1	1	1	2	6
2502111	LACRIMA N.	2	3	3	8	15	12	40
2502113	LAMBRUSCA DI ALESSANDRIA N.	-	-	-	-	-	1	1
2502114	LAMBRUSCO A FOGLIA FRASTAGLIATA N.	1	-	-	-	-	1	2
2502115	LAMBRUSCO DI SORBARA N.	-	-	-	-	-	1	1
2502116	LAMBRUSCO GRASPAROSSA N.	-	-	-	-	1	-	1
2502125	MAGLIOCCO CANINO N.	-	1	1	9	29	68	107
2502333	MALBO GENTILE N.	-	-	-	-	-	1	1
2502129	MALVASIA BIANCA B.	-	-	-	1	5	12	18
2502131	MALVASIA BIANCA DI CANDIA B.	-	2	3	8	16	125	153
2502132	MALVASIA BIANCA LUNGA B.	1	2	1	1	1	2	3
2502133	MALVASIA DEL LAZIO B.	-	-	-	-	4	5	8
2502135	MALVASIA DI LIPARI B.	2	2	3	11	16	10	43
2502136	MALVASIA DI SARDEGNA B.	-	-	-	-	1	2	3
2502128	MALVASIA N.	-	-	1	-	-	-	1
2502140	MALVASIA NERA DI BRINDISI N.	-	1	1	2	1	3	6
2502141	MALVASIA NERA DI LECCE N.	-	-	-	2	-	-	2
2502318	MALVASIA ROSA Rs.	-	-	-	3	5	2	10
2502142	MAMMOLO N.	-	-	-	-	-	3	3
2502299	MANZONI BIANCO B.	82	138	246	602	765	999	2.634
2502146	MERLOT N.	3	-	-	-	1	-	4
2502147	MINNELLA BIANCA B.	2	12	14	57	87	244	411
2502150	MONTEPULCIANO N.	-	-	-	3	3	-	6
2502151	MONTONICO BIANCO B.	-	-	-	1	-	1	2
2502307	MOSCATELLO SELVATICO B.	-	-	-	1	2	1	4
2502153	MOSCATO BIANCO B.	3	4	11	15	24	60	98
2502154	MOSCATO GIALLO B.	-	-	-	-	2	1	3
2502155	MOSCATO NERO DI ACQUI N.	-	-	-	-	1	4	5
2502156	MOSCATO ROSA Rs.	-	1	1	-	-	2	4
2502157	MOSTOSA B.	-	-	-	-	-	1	1
2502158	MÜLLER THURGAU B.	-	-	-	1	1	-	2
2502161	NEGRARA N.	-	-	-	-	1	-	1
2502162	NEGRETTO N.	-	1	1	1	3	5	11
2502163	NEGRO AMARO N.	-	1	1	6	8	2	18
2502164	NERELLO CAPPUCCIO N.	20	22	43	198	212	291	756
2502165	NERELLO MASCALESE N.	70	111	200	515	608	1.487	2.897
2502166	NERETTA CUNESE N.	1	2	-	-	-	2	5
2502167	NERETTO DI BAIRÒ N.	-	2	-	-	2	1	5
2502168	NERO BUONO N.	2	-	1	-	2	-	4
2502169	NEYRET N.	1	1	1	2	4	1	10
2502172	NOCERA N.	4	5	2	19	13	28	65
2502175	NURAGUS B.	-	-	-	-	1	1	2
2502176	OLIVELLA NERA N.	-	-	1	2	3	-	6
2502182	PAVANA N.	-	-	-	-	-	3	3
2502185	PERRICONE N.	-	-	1	3	6	6	16
2502187	PICCOLA NERA N.	-	-	-	-	-	3	3
2502300	PIGNOLETTA B.	32	58	115	398	414	418	1.353
2502196	PLASSA N.	-	-	1	-	1	-	1
2502199	PRIMITIVO N.	-	-	-	-	2	1	3
2502203	RABOSO PIAVE N.	1	1	1	5	3	2	12
2502341	REGINA B.	-	-	-	1	-	1	2
2502208	RIBOLLA GIALLA B.	-	-	1	-	-	-	1
2502213	ROSSESE N.	-	-	-	3	-	1	3
2502218	SANGIOVESE N.	9	11	15	35	49	48	147
2502219	SAN GIUSEPPE NERO N.	-	1	1	-	-	-	1
2502289	SCHIAVA GROSSA N.	-	-	-	-	1	-	1

Tavola 2.16 - Aziende con vite e relativa superficie investita per natura della produzione, età delle viti e tipo di vitigno
(superficie in ettari) - **AZIENDE**

NATURA DELLE PRODUZIONI VITIGNI	ETÀ DELLE VITI (anni)						Totale
	Meno di 3	3 -- 6	6 -- 10	10 -- 20	20 -- 30	30 ed oltre	
2502290 SCHIOPPETTINO N.	-	-	-	-	-	1	1
2502225 SCIASCINOSO N.	1	2	3	4	8	28	46
2502229 SUSUMANIELLO N.	-	-	-	2	2	-	4
2502230 SYLVANER VERDE B.	-	-	-	1	-	1	2
2502332 TREBBIANO ABRUZZESE B.	-	-	-	1	-	3	4
2502240 TREBBIANO GIALLO B.	1	3	4	5	10	6	28
2502241 TREBBIANO MODENESE B.	-	-	-	-	1	-	1
2502242 TREBBIANO ROMAGNOLO B.	-	-	2	-	1	-	3
2502244 TREBBIANO TOSCANO B.	-	1	-	1	-	4	6
2502246 TURCA N.	1	-	-	-	-	-	1
2502600 UVA DI ALTRO COLORE	30	79	152	399	532	580	1.714
2502599 UVA DI COLORE NERO	34	65	176	456	565	862	2.093
2502247 UVA DI TROIA N.	-	-	-	1	-	-	1
2502295 VALENTINO N.	-	-	-	-	1	1	2
2502253 VERDELLO B.	-	-	-	-	-	16	16
2502254 VERDICCHIO BIANCO B.	-	-	-	1	1	-	2
2502258 VERMENTINO B.	1	-	-	-	-	-	1
2502263 VESPAIOLA B.	-	-	-	-	-	1	1
2502264 VESPOLINA N.	-	-	-	-	-	1	1
2502265 VIEN DE NUS N.	-	-	1	-	-	1	2
2502343 ZIBIBBO B.	2	2	10	10	15	14	53
2502456 ZIBIBBO B.	-	3	4	6	7	14	34
2503999 UVA DA TAVOLA	17	27	62	111	85	95	381
2503502 ALPHONSE LAVALLÉE N.	-	1	1	-	-	-	2
2503503 ANGELA B.	-	1	-	-	-	1	2
2503559 ARGENTINA RS.	-	-	-	-	1	1	2
2503506 BARESANA B.	-	-	-	-	1	-	1
2503507 CARDINAL N.	3	3	5	13	15	6	45
2503588 CHRISTMAS ROSE R.	-	-	-	-	-	1	1
2503450 CORINTO NERO N.	-	-	-	1	-	-	1
2503536 CORNIOLA B.	-	-	1	3	2	11	17
2503513 GROS VERT B.	-	-	-	1	-	-	1
2503514 ITALIA B.	8	8	18	28	30	23	111
2503540 LACRIMA DI MARIA B.	1	1	1	4	11	17	35
2503515 LATTUARIO NERO N.	1	-	-	1	-	1	3
2503517 MOSCATO D'AMBURGO N.	1	1	5	8	1	12	28
2503519 OLIVETTA VIBONESE N.	1	1	4	5	7	7	25
2503524 PIZZUTELLO BIANCO B.	1	-	-	2	2	-	5
2503452 REGINA B.	-	-	-	2	-	-	2
2503527 REGINA B.	-	-	-	3	2	-	5
2503529 SCHIAVA GROSSA N.	-	-	1	-	-	-	1
2503500 UVA DI ALTRO COLORE	2	9	13	6	3	10	42
2503499 UVA DI COLORE NERO	1	-	6	19	19	6	51
2503546 VIOLA N.	-	-	-	-	-	1	1
2503456 ZIBIBBO B.	4	7	17	28	17	14	83
2503533 ZIBIBBO B.	1	1	5	10	17	7	41

Tavola 2.16 - Aziende con vite e relativa superficie investita per natura della produzione, età delle viti e tipo di vitigno
(superficie in ettari) - SUPERFICIE

NATURA DELLE PRODUZIONI VITIGNI	ETÀ DELLE VITI (anni)						Totale
	Meno di 3	3 -- 6	6 -- 10	10 -- 20	20 -- 30	30 ed oltre	
UVA DA VINO	64,08	109,90	191,17	700,88	622,41	965,73	2.654,17
2501999 per vini DOC e DOCG	7,13	2,05	3,34	5,40	17,29	13,56	48,77
2501003 AGLIANICONE N.	-	-	-	-	0,08	0,14	0,22
2501035 BONARDA N.	1,10	-	-	0,88	0,86	0,94	3,78
2501046 CALABRESE N.	-	-	-	-	0,05	2,21	2,26
2501053 CARICA L'ASINO B.	0,05	-	-	-	-	-	0,05
2501058 CATARRATTO BIANCO COMUNE B.	0,05	-	-	-	0,07	0,01	0,13
2501065 CODA DI VOLPE BIANCA B.	-	-	-	0,21	0,06	-	0,27
2501066 COLOMBANA NERA N.	0,35	-	-	-	-	-	0,35
2501111 LACRIMA N.	-	-	-	0,10	-	-	0,10
2501135 MALVASIA DI LIPARI B.	5,07	1,59	2,34	2,35	14,32	6,66	32,33
2501299 MANZONI BIANCO B.	-	-	-	0,15	0,20	-	0,35
2501153 MOSCATO BIANCO B.	-	-	-	-	-	0,02	0,02
2501164 NERELLO CAPPUCCIO N.	-	-	-	-	0,26	0,81	1,07
2501165 NERELLO MASCALESE N.	0,33	0,46	-	1,00	1,08	2,06	4,93
2501172 NOCERA N.	-	-	-	-	0,19	0,66	0,85
2501300 PIGNOLETTO B.	-	-	-	0,13	0,12	-	0,25
2501218 SANGIOVESE N.	0,13	-	1,00	0,08	-	-	1,21
2501244 TREBBIANO TOSCANO B.	0,05	-	-	-	-	-	0,05
2501600 UVA DI ALTRO COLORE	-	-	-	0,50	-	-	0,50
2501265 VIEN DE NUS N.	-	-	-	-	-	0,04	0,04
2501456 ZIBIBBO B.	-	-	-	-	-	0,01	0,01
2502999 per altri vini	56,95	107,85	187,83	695,48	605,12	952,17	2.605,40
2502001 ABBUOTO	-	-	-	-	0,14	3,15	3,29
2502347 ABRUSCO N.	0,10	-	-	-	-	-	0,10
2502002 AGLIANICO N.	0,03	-	-	0,38	0,78	0,02	1,21
2502003 AGLIANICONE N.	-	0,03	-	-	-	-	0,03
2502004 ALBANA B.	-	0,04	-	-	-	-	0,04
2502005 ALBANELLO B.	0,05	0,04	0,19	0,33	0,07	0,11	0,79
2502006 ALBARANZEULI BIANCO B.	-	-	0,06	0,02	-	0,06	0,14
2502007 ALBARANZEULI NERO N.	-	0,07	-	-	-	-	0,07
2502008 ALBAROLA B.	0,08	-	-	0,46	0,44	0,06	1,04
2502009 ALEATICO N.	-	-	-	-	0,37	0,07	0,44
2502010 ALICANTE N.	0,10	0,10	-	-	-	0,20	0,40
2502012 ANCELLOTTA N.	-	-	-	-	-	0,06	0,06
2502013 ANSONICA B.	1,90	5,39	12,02	38,27	19,52	46,41	123,51
2502016 ASPRINIO BIANCO B.	-	0,02	0,05	0,03	4,05	0,10	4,25
2502017 AVANÀ N.	-	-	-	-	0,06	0,10	0,16
2502018 AVARENGO N.	0,07	-	0,01	0,02	0,02	0,20	0,32
2502020 BARBERA BIANCA B.	-	-	-	-	-	0,87	0,87
2502019 BARBERA N.	-	0,20	0,02	0,10	0,08	1,96	2,36
2502023 BELLONE	0,04	-	-	-	0,07	0,31	0,42
2502025 BIANCAME B.	-	0,09	0,39	9,08	3,00	2,27	14,83
2502028 BIANCO D'ALESSANO B.	-	-	-	-	-	0,15	0,15
2502029 BIANCOLELLA B.	-	-	-	0,06	-	-	0,06
2502030 BIANCONE B.	-	-	0,40	-	-	-	0,40
2502032 BOMBINO BIANCO B.	-	-	-	0,60	-	0,16	0,76
2502040 BRACHETTO N.	0,05	-	-	-	-	-	0,05
2502042 CABERNET FRANC N.	-	-	-	0,01	-	0,10	0,11
2502043 CABERNET SAUVIGNON N.	0,70	0,44	0,25	0,18	-	-	1,57
2502044 CADDIU N.	0,06	-	-	-	-	-	0,06
2502046 CALABRESE N.	1,27	4,27	1,56	5,34	13,63	16,98	43,05
2502047 CALORIA N.	-	-	-	-	-	0,01	0,01
2502048 CANAILOLO BIANCO B.	0,27	0,10	-	-	0,20	-	0,57
2502049 CANAILOLO NERO N.	-	-	-	-	-	0,10	0,10
2502050 CANINA NERA N.	0,09	-	-	0,10	-	-	0,19
2502051 CANNONAO N.	0,51	-	-	-	-	-	0,51
2502055 CARRICANTE B.	0,10	0,17	0,40	0,30	1,19	2,05	4,21
2502057 CATANESE NERO N.	-	0,08	-	0,26	1,91	0,73	2,98
2502058 CATARRATTO BIANCO COMUNE B.	0,59	1,77	2,42	12,95	10,36	38,81	66,90
2502059 CATARRATTO BIANCO LUCIDO B.	0,13	0,02	0,61	1,79	0,89	1,21	4,65
2502060 CESANESE COMUNE N.	-	-	0,60	-	-	0,10	0,70
2502298 CHARDONNAY B.	0,33	-	-	0,76	0,02	0,01	1,12
2502062 CILIEGIOLO N.	-	-	0,30	-	-	-	0,30
2502064 COCCOCCIOLA B.	-	-	0,10	-	-	-	0,10
2502065 CODA DI VOLPE BIANCA B.	-	-	-	0,27	-	0,10	0,37
2502066 COLOMBANA NERA N.	-	-	-	-	0,02	-	0,02
2502067 COLORINO N.	0,15	-	-	-	-	-	0,15
2502068 CORINTO NERO N.	-	0,32	-	-	-	-	0,32
2502450 CORINTO NERO N.	0,23	0,64	0,10	0,90	0,41	0,33	2,61
2502304 CORNALIN Rs.	-	-	-	0,28	-	-	0,28
2502070 CORVINA N.	-	-	0,01	-	-	-	0,01
2502072 DAMASCHINO B.	-	-	-	-	0,04	0,03	0,07

Tavola 2.16 - Aziende con vite e relativa superficie investita per natura della produzione, età delle viti e tipo di vitigno
(superficie in ettari) - SUPERFICIE

NATURA DELLE PRODUZIONI VITIGNI	ETÀ DELLE VITI (anni)						Totale
	Meno di 3	3 -- 6	6 -- 10	10 -- 20	20 -- 30	30 ed oltre	
2502073 DOLCETTO N.	0,66	3,14	6,38	10,00	9,29	12,65	42,12
2502081 FIANO B.	-	-	-	-	1,43	1,36	2,79
2502084 FORTANA N.	0,10	0,02	0,05	0,23	0,36	1,07	1,83
2502085 FRANCAVIDDA B.	-	-	0,01	-	-	-	0,01
2502086 FRANCONIA N.	-	-	-	0,01	-	0,15	0,16
2502087 FRAPPATO N.	0,20	-	0,03	0,08	-	0,28	0,59
2502090 GAGLIOPPO N.	-	0,60	-	0,34	-	0,05	0,99
2502091 GAMAY N.	-	-	-	-	-	0,13	0,13
2502092 GARGANEGA B.	-	-	-	-	0,15	-	0,15
2502094 GRECANICO DORATO B.	0,16	0,10	0,28	0,13	0,21	0,55	1,43
2502097 GRECO B.	-	-	-	0,03	0,08	-	0,11
2502098 GRECO BIANCO B.	0,03	-	-	0,08	0,26	0,07	0,44
2502099 GRECO NERO N.	1,55	9,54	6,62	32,49	19,43	23,23	92,86
2502100 GRIGNOLINO N.	-	-	-	0,40	-	-	0,40
2502101 GRILLO B.	0,33	-	0,10	0,72	0,04	0,25	1,44
2502105 GUARDAVALLE B.	-	-	-	-	-	0,17	0,17
2502110 INCROCIO TERZI N.1 N.	-	-	-	-	0,12	-	0,12
2502278 ITALICA B.	0,06	-	0,40	0,09	0,02	0,15	0,72
2502111 LACRIMA N.	0,16	1,04	0,48	1,05	1,83	4,01	8,57
2502113 LAMBRUSCA DI ALESSANDRIA N.	-	-	-	-	-	0,20	0,20
2502114 LAMBRUSCO A FOGLIA FRASTAGLIATA N.	0,03	-	-	-	-	0,05	0,08
2502115 LAMBRUSCO DI SORBARA N.	-	-	-	-	-	0,04	0,04
2502116 LAMBRUSCO GRASPAROSSA N.	-	-	-	-	0,15	-	0,15
2502125 MAGLIOCCO CANINO N.	-	0,05	0,20	1,33	2,06	4,82	8,46
2502333 MALBO GENTILE N.	-	-	-	-	-	0,05	0,05
2502129 MALVASIA BIANCA B.	-	-	-	0,68	0,35	1,09	2,12
2502131 MALVASIA BIANCA DI CANDIA B.	-	0,05	0,48	0,89	0,93	13,53	15,88
2502132 MALVASIA BIANCA LUNGA B.	0,02	0,05	0,02	0,06	0,03	0,09	0,27
2502133 MALVASIA DEL LAZIO B.	-	-	-	-	1,06	0,66	1,72
2502135 MALVASIA DI LIPARI B.	1,20	0,03	0,36	0,98	0,86	0,83	4,26
2502136 MALVASIA DI SARDEGNA B.	-	-	-	-	0,25	0,20	0,45
2502128 MALVASIA N.	-	-	0,15	-	-	-	0,15
2502140 MALVASIA NERA DI BRINDISI N.	-	3,10	0,01	0,10	0,10	0,65	3,96
2502141 MALVASIA NERA DI LECCE N.	-	-	-	0,26	-	-	0,26
2502318 MALVASIA ROSA Rs.	-	-	-	0,31	0,35	0,07	0,73
2502142 MAMMOLO N.	-	-	-	-	-	0,86	0,86
2502299 MANZONI BIANCO B.	11,88	20,74	33,88	244,38	123,23	142,19	576,30
2502146 MERLOT N.	0,81	-	-	-	0,15	-	0,96
2502147 MINNELLA BIANCA B.	0,04	1,40	1,32	8,54	7,98	18,22	37,50
2502150 MONTEPULCIANO N.	-	-	-	0,81	0,46	-	1,27
2502151 MONTONICO BIANCO B.	-	-	-	0,10	-	0,08	0,18
2502307 MOSCATELLO SELVATICO B.	-	-	-	0,05	0,03	0,03	0,11
2502153 MOSCATO BIANCO B.	0,10	0,11	0,45	0,74	1,39	4,45	7,24
2502154 MOSCATO GIALLO B.	-	-	-	-	0,13	0,01	0,14
2502155 MOSCATO NERO DI ACQUI N.	-	-	-	-	0,05	0,11	0,16
2502156 MOSCATO ROSA Rs.	-	0,12	0,20	-	-	0,08	0,40
2502157 MOSTOSA B.	-	-	-	-	-	0,06	0,06
2502158 MÜLLER THURGAU B.	-	-	-	0,02	0,01	-	0,03
2502161 NEGRARA N.	-	-	-	-	0,10	-	0,10
2502162 NEGRETTO N.	-	0,05	0,05	0,14	0,49	0,96	1,69
2502163 NEGRO AMARO N.	-	0,01	0,02	1,30	0,43	0,08	1,84
2502164 NERELLO CAPPUCCIO N.	2,05	1,31	3,59	20,89	31,08	37,28	96,20
2502165 NERELLO MASCALESE N.	14,54	20,94	39,87	94,22	102,54	254,38	526,49
2502166 NERETTA CUNEESE N.	0,01	0,38	-	-	-	0,33	0,72
2502167 NERETTO DI BAIRÒ N.	-	0,21	-	-	0,10	0,10	0,41
2502168 NERO BUONO N.	1,20	-	2,00	-	1,06	-	4,26
2502169 NEYRET N.	0,25	0,30	0,05	0,13	0,24	0,15	1,12
2502172 NOCERA N.	1,72	0,27	0,14	0,98	0,90	2,38	6,39
2502175 NURAGUS B.	-	-	-	-	0,03	0,04	0,07
2502176 OLIVELLA NERA N.	-	-	0,07	0,16	0,22	-	0,45
2502182 PAVANA N.	-	-	-	-	-	0,27	0,27
2502185 PERRICONE N.	-	-	0,01	0,27	0,39	0,44	1,11
2502187 PICCOLA NERA N.	-	-	-	-	-	0,62	0,62
2502300 PIGNOLETTO B.	2,87	9,79	9,74	43,48	49,61	42,98	158,47
2502196 PLASSA N.	-	-	0,17	-	0,04	-	0,21
2502199 PRIMITIVO N.	-	-	-	-	0,18	0,03	0,21
2502203 RABOSO PIAVE N.	0,01	0,01	0,02	0,27	0,10	0,06	0,47
2502341 REGINA B.	-	-	-	0,10	-	0,20	0,30
2502208 RIBOLLA GIALLA B.	-	-	0,10	-	-	-	0,10
2502213 ROSSESE N.	-	-	-	0,13	-	0,04	0,17
2502218 SANGIOVESE N.	0,85	0,59	2,80	6,48	4,60	14,05	29,37
2502219 SAN GIUSEPPE NERO N.	-	0,25	0,20	-	-	-	0,45
2502289 SCHIAVA GROSSA N.	-	-	-	-	0,01	-	0,01

Tavola 2.16 - Aziende con vite e relativa superficie investita per natura della produzione, età delle viti e tipo di vitigno
(superficie in ettari) - SUPERFICIE

NATURA DELLE PRODUZIONI VITIGNI	ETÀ DELLE VITI (anni)						Totale
	Meno di 3	3 -- 6	6 -- 10	10 -- 20	20 -- 30	30 ed oltre	
2502290 SCHIOPPETTINO N.	-	-	-	-	-	0,10	0,10
2502225 SCIASCINOSO N.	0,34	0,10	0,50	1,43	2,07	3,58	8,02
2502229 SUSUMANIELLO N.	-	-	-	0,10	0,25	-	0,35
2502230 SYLVANER VERDE B.	-	-	-	0,10	-	0,15	0,25
2502332 TREBBIANO ABRUZZESE B.	-	-	-	0,02	-	0,51	0,53
2502240 TREBBIANO GIALLO B.	0,01	0,08	0,40	0,36	0,59	0,30	1,74
2502241 TREBBIANO MODENESE B.	-	-	-	-	0,01	-	0,01
2502242 TREBBIANO ROMAGNOLO B.	-	-	0,23	-	0,02	-	0,25
2502244 TREBBIANO TOSCANO B.	-	0,10	-	0,80	-	4,32	5,22
2502246 TURCA N.	0,06	-	-	-	-	-	0,06
2502600 UVA DI ALTRO COLORE	4,41	9,53	24,74	63,42	89,05	91,68	282,83
2502599 UVA DI COLORE NERO	4,04	9,96	30,83	81,94	89,42	143,10	359,29
2502247 UVA DI TROIA N.	-	-	-	0,03	-	-	0,03
2502295 VALENTINO N.	-	-	-	-	0,26	0,30	0,56
2502253 VERDELLO B.	-	-	-	-	-	2,34	2,34
2502254 VERDICCHIO BIANCO B.	-	-	-	0,09	0,06	-	0,15
2502258 VERMENTINO B.	0,30	-	-	-	-	-	0,30
2502263 VESPAIOLA B.	-	-	-	-	-	0,20	0,20
2502264 VESPOLINA N.	-	-	-	-	-	0,10	0,10
2502265 VIEN DE NUS N.	-	-	0,19	-	-	0,05	0,24
2502343 ZIBIBBO B.	0,11	0,04	0,89	0,66	0,97	1,28	3,95
2502456 ZIBIBBO B.	-	0,05	0,31	0,59	0,24	0,46	1,65
2503999 UVA DA TAVOLA	0,98	2,59	6,80	10,50	7,13	5,50	33,50
2503502 ALPHONSE LAVALLÉE N.	-	0,05	0,72	-	-	-	0,77
2503503 ANGELA B.	-	0,11	-	-	-	0,10	0,21
2503559 ARGENTINA RS.	-	-	-	-	0,04	0,07	0,11
2503506 BARESANA B.	-	-	-	-	0,30	-	0,30
2503507 CARDINAL N.	0,11	1,19	1,13	0,83	0,92	0,11	4,29
2503588 CHRISTMAS ROSE R.	-	-	-	-	-	0,28	0,28
2503450 CORINTO NERO N.	-	-	-	0,05	-	-	0,05
2503536 CORNIOLA B.	-	-	0,01	0,10	0,05	0,26	0,42
2503513 GROS VERT B.	-	-	-	0,02	-	-	0,02
2503514 ITALIA B.	0,32	0,18	2,13	1,39	1,24	0,84	6,10
2503540 LACRIMA DI MARIA B.	0,01	0,35	0,02	0,21	0,25	1,40	2,24
2503515 LATTUARIO NERO N.	0,05	-	-	0,01	-	0,18	0,24
2503517 MOSCATO D'AMBURGO N.	0,10	0,01	0,18	0,42	0,04	0,49	1,24
2503519 OLIVETTA VIBONESE N.	0,02	0,04	0,10	0,28	0,14	0,18	0,76
2503524 PIZZUTELLO BIANCO B.	0,02	-	-	0,07	0,13	-	0,22
2503452 REGINA B.	-	-	-	0,20	-	-	0,20
2503527 REGINA B.	-	-	-	0,17	0,14	-	0,31
2503529 SCHIAVA GROSSA N.	-	-	0,10	-	-	-	0,10
2503500 UVA DI ALTRO COLORE	0,05	0,47	0,86	3,89	0,07	0,29	5,63
2503499 UVA DI COLORE NERO	0,20	-	0,87	1,47	2,61	0,34	5,49
2503546 VIOLA N.	-	-	-	-	-	0,02	0,02
2503456 ZIBIBBO B.	0,08	0,14	0,44	0,79	0,56	0,57	2,58
2503533 ZIBIBBO B.	0,02	0,05	0,24	0,60	0,64	0,37	1,92

Tavola 2.17 - Aziende con arboricoltura da legno e/o boschi e relativa superficie per classe di superficie totale e zona altimetrica (superficie in ettari) - TOTALE

COLTURE BOSCHIVE	CLASSI DI SUPERFICIE TOTALE								Totale
	Meno di 1	1 -- 2	2 -- 5	5 -- 10	10 -- 20	20 -- 50	50 -- 100	100 ed oltre	
AZIENDE									
COLTURE BOSCHIVE									
ARBORICOLTURA DA LEGNO	136	114	93	61	33	21	18	7	483
Pioppeti	17	13	7	8	1	2	6	3	57
Altra arboricoltura da legno	123	102	86	53	33	20	12	5	434
BOSCHI	3.336	2.101	2.134	816	414	371	193	153	9.518
Fustaie	1.428	912	924	363	185	143	85	58	4.098
<i>Conifere</i>	58	32	45	16	20	17	17	13	218
<i>Latifoglie</i>	1.104	722	692	277	129	90	61	38	3.113
<i>Miste di conifere e latifoglie</i>	280	166	204	81	52	50	21	19	873
Cedui	1.389	945	1.070	420	232	221	123	113	4.513
<i>Semplici</i>	984	596	646	255	141	155	91	83	2.951
<i>Composti</i>	423	364	468	188	105	75	37	42	1.702
Macchia mediterranea	647	387	323	125	65	57	20	32	1.656
ALTRE SUPERFICI FORESTALI									
SUPERFICI BOSCATI A TURNO BREVE	-	1	2	-	2	1	-	2	8
Alberi di Natale	-	-	-	-	-	-	-	2	2
Produzione di energia	-	-	1	-	-	1	-	-	2
Produzione per l'industria	-	1	1	-	2	-	-	1	5
SUPERFICIE INVESTITA									
COLTURE BOSCHIVE									
ARBORICOLTURA DA LEGNO	17,80	29,67	52,35	67,22	103,48	82,08	94,14	164,49	611,23
Pioppeti	1,84	3,63	4,00	6,28	1,84	14,28	50,37	24,88	107,12
Altra arboricoltura da legno	15,96	26,04	48,35	60,94	101,64	67,80	43,77	139,61	504,11
BOSCHI	482,28	688,34	1.355,00	1.316,17	1.357,62	3.011,78	3.994,93	15.176,72	27.382,84
Fustaie	182,84	265,10	546,90	524,87	482,48	1.091,63	1.502,21	3.776,74	8.372,77
<i>Conifere</i>	7,78	9,91	26,68	33,28	53,81	114,52	147,45	552,62	946,05
<i>Latifoglie</i>	137,95	200,11	363,17	380,08	272,28	555,04	987,78	1.390,43	4.286,84
<i>Miste di conifere e latifoglie</i>	37,11	55,08	157,05	111,51	156,39	422,07	366,98	1.833,69	3.139,88
Cedui	206,49	297,63	627,23	608,09	714,32	1.673,88	2.359,86	10.211,05	16.698,55
<i>Semplici</i>	133,79	159,40	335,36	350,70	383,19	1.101,86	1.821,13	6.520,47	10.805,90
<i>Composti</i>	72,70	138,23	291,87	257,39	331,13	572,02	538,73	3.690,58	5.892,65
Macchia mediterranea	92,95	125,61	180,87	183,21	160,82	246,27	132,86	1.188,93	2.311,52
ALTRE SUPERFICI FORESTALI									
SUPERFICI BOSCATI A TURNO BREVE	-	1,12	1,11	-	12,00	19,38	-	115,26	148,87
Alberi di Natale	-	-	-	-	-	-	-	31,42	31,42
Produzione di energia	-	-	0,01	-	-	19,38	-	-	19,39
Produzione per l'industria	-	1,12	1,10	-	12,00	-	-	83,84	98,06

Tavola 2.17 segue - Aziende con arboricoltura da legno e/o boschi e relativa superficie per classe di superficie totale e zona altimetrica (superficie in ettari) - MONTAGNA

CULTURE BOSCHIVE	CLASSI DI SUPERFICIE TOTALE								Totale
	Meno di 1	1 -- 2	2 -- 5	5 -- 10	10 -- 20	20 -- 50	50 -- 100	100 ed oltre	
AZIENDE									
CULTURE BOSCHIVE									
ARBORICOLTURA DA LEGNO	57	65	70	45	23	19	14	7	300
Pioppeti	7	10	5	5	1	2	3	3	36
Altra arboricoltura da legno	52	56	65	40	23	18	11	5	270
BOSCHI	1.540	1.037	1.283	556	313	296	158	130	5.313
Fustaie	725	487	578	266	141	111	65	49	2.422
Conifere	45	22	35	15	15	14	12	10	168
Latifoglie	588	395	440	210	103	67	48	34	1.885
Miste di conifere e latifoglie	103	74	117	49	37	41	16	17	454
Cedui	620	473	660	276	174	185	104	101	2.593
Semplici	319	230	339	151	98	132	78	76	1.423
Composti	314	252	355	145	89	62	31	37	1.285
Macchia mediterranea	288	163	162	73	46	43	15	24	814
ALTRE SUPERFICI FORESTALI									
SUPERFICI BOSCADE A TURNO BREVE	-	1	1	-	1	1	-	2	6
Alberi di Natale	-	-	-	-	-	-	-	2	2
Produzione di energia	-	-	1	-	-	1	-	-	2
Produzione per l'industria	-	1	-	-	1	-	-	1	3
SUPERFICIE INVESTITA									
CULTURE BOSCHIVE									
ARBORICOLTURA DA LEGNO	8,46	18,40	37,49	53,60	61,02	71,17	78,77	164,49	493,40
Pioppeti	1,52	1,69	3,80	5,73	1,84	14,28	40,00	24,88	93,74
Altra arboricoltura da legno	6,94	16,71	33,69	47,87	59,18	56,89	38,77	139,61	399,66
BOSCHI	237,29	359,30	866,85	957,76	1.096,69	2.541,50	3.285,54	13.428,58	22.773,51
Fustaie	99,45	146,35	365,10	402,74	361,59	888,98	1.054,59	3.044,44	6.363,24
Conifere	6,32	8,03	22,98	33,08	49,18	93,22	123,06	357,49	693,36
Latifoglie	78,16	115,74	244,60	297,27	217,60	437,77	618,55	1.148,75	3.158,44
Miste di conifere e latifoglie	14,97	22,58	97,52	72,39	94,81	357,99	312,98	1.538,20	2.511,44
Cedui	105,69	177,98	429,71	436,48	597,71	1.551,45	2.122,26	9.648,09	15.069,37
Semplici	48,38	69,47	182,84	226,58	307,89	1.037,24	1.649,48	6.330,47	9.852,35
Composti	57,31	108,51	246,87	209,90	289,82	514,21	472,78	3.317,62	5.217,02
Macchia mediterranea	32,15	34,97	72,04	118,54	137,39	101,07	108,69	736,05	1.340,90
ALTRE SUPERFICI FORESTALI									
SUPERFICI BOSCADE A TURNO BREVE	-	1,12	0,01	-	5,00	19,38	-	115,26	140,77
Alberi di Natale	-	-	-	-	-	-	-	31,42	31,42
Produzione di energia	-	-	0,01	-	-	19,38	-	-	19,39
Produzione per l'industria	-	1,12	-	-	5,00	-	-	83,84	89,96

Tavola 2.17 segue - Aziende con arboricoltura da legno e/o boschi e relativa superficie per classe di superficie totale e zona altimetrica (superficie in ettari) - COLLINA

COLTURE BOSCHIVE	CLASSI DI SUPERFICIE TOTALE								Totale
	Meno di 1	1 -- 2	2 -- 5	5 -- 10	10 -- 20	20 -- 50	50 -- 100	100 ed oltre	
AZIENDE									
COLTURE BOSCHIVE									
ARBORICOLTURA DA LEGNO	79	49	23	16	10	2	4	-	183
Pioppeti	10	3	2	3	-	-	3	-	21
Altra arboricoltura da legno	71	46	21	13	10	2	1	-	164
BOSCHI	1.796	1.064	851	260	101	75	35	23	4.205
Fustaie	703	425	346	97	44	32	20	9	1.676
Conifere	13	10	10	1	5	3	5	3	50
Latifoglie	516	327	252	67	26	23	13	4	1.228
Miste di conifere e latifoglie	177	92	87	32	15	9	5	2	419
Cedui	769	472	410	144	58	36	19	12	1.920
Semplici	665	366	307	104	43	23	13	7	1.528
Composti	109	112	113	43	16	13	6	5	417
Macchia mediterranea	359	224	161	52	19	14	5	8	842
ALTRE SUPERFICI FORESTALI									
SUPERFICI BOSCADE A TURNO BREVE	-	-	1	-	1	-	-	-	2
Alberi di Natale	-	-	-	-	-	-	-	-	-
Produzione di energia	-	-	-	-	-	-	-	-	-
Produzione per l'industria	-	-	1	-	1	-	-	-	2
SUPERFICIE INVESTITA									
COLTURE BOSCHIVE									
ARBORICOLTURA DA LEGNO	9,34	11,27	14,86	13,62	42,46	10,91	15,37	-	117,83
Pioppeti	0,32	1,94	0,20	0,55	-	-	10,37	-	13,38
Altra arboricoltura da legno	9,02	9,33	14,66	13,07	42,46	10,91	5,00	-	104,45
BOSCHI	244,99	329,04	488,15	358,41	260,93	470,28	709,39	1.748,14	4.609,33
Fustaie	83,39	118,75	181,80	122,13	120,89	202,65	447,62	732,30	2.009,53
Conifere	1,46	1,88	3,70	0,20	4,63	21,30	24,39	195,13	252,69
Latifoglie	59,79	84,37	118,57	82,81	54,68	117,27	369,23	241,68	1.128,40
Miste di conifere e latifoglie	22,14	32,50	59,53	39,12	61,58	64,08	54,00	295,49	628,44
Cedui	100,80	119,65	197,52	171,61	116,61	122,43	237,60	562,96	1.629,18
Semplici	85,41	89,93	152,52	124,12	75,30	64,62	171,65	190,00	953,55
Composti	15,39	29,72	45,00	47,49	41,31	57,81	65,95	372,96	675,63
Macchia mediterranea	60,80	90,64	108,83	64,67	23,43	145,20	24,17	452,88	970,62
ALTRE SUPERFICI FORESTALI									
SUPERFICI BOSCADE A TURNO BREVE	-	-	1,10	-	7,00	-	-	-	8,10
Alberi di Natale	-	-	-	-	-	-	-	-	-
Produzione di energia	-	-	-	-	-	-	-	-	-
Produzione per l'industria	-	-	1,10	-	7,00	-	-	-	8,10

Tavola 2.18 - Aziende che attuano la gestione dei boschi per tipo di intervento e forma giuridica

FORME GIURIDICHE	Totale aziende con interventi boschivi	TIPI DI INTERVENTO						Altri interventi
		MANUTENZIONE E/O RIPULITURA				Taglio periodico	Migliora- mento	
		Strade	Fasce parafuoco	Sottobosco	Altro			
INTERVENTO DI MANODOPERA AZIENDALE								
FORME GIURIDICHE								
Azienda individuale	3.874	478	1.156	1.916	145	1.411	160	55
Comunanza o affittanza collettiva	13	1	9	9	-	2	1	-
Società di persone e di capitali	7	3	3	3	-	3	-	-
<i>Semplice</i>	3	1	2	1	-	2	-	-
<i>In nome collettivo</i>	1	-	1	-	-	-	-	-
<i>A responsabilità limitata</i>	1	1	-	1	-	-	-	-
<i>In accomandita semplice</i>	-	-	-	-	-	-	-	-
<i>In accomandita per azioni</i>	-	-	-	-	-	-	-	-
<i>Per azioni</i>	-	-	-	-	-	-	-	-
<i>Altro tipo</i>	2	1	-	1	-	1	-	-
Società cooperativa	4	1	2	3	1	2	3	-
Associazione di produttori	-	-	-	-	-	-	-	-
Ente pubblico	20	9	13	15	3	8	8	2
<i>Stato</i>	1	-	1	-	-	-	1	-
<i>Regione</i>	5	3	4	5	1	3	2	1
<i>Provincia</i>	1	-	-	-	-	1	-	-
<i>Comune</i>	8	3	6	6	1	1	3	-
<i>Comunità Montana</i>	-	-	-	-	-	-	-	-
<i>Altro</i>	5	3	2	4	1	3	2	1
Altra forma giuridica	1	-	-	1	-	-	-	-
<i>Consorzio</i>	-	-	-	-	-	-	-	-
<i>Altro tipo forma giuridica</i>	1	-	-	1	-	-	-	-
TOTALE	3.919	492	1.183	1.947	149	1.426	172	57
INTERVENTO DI IMPRESA ESTERNA								
FORME GIURIDICHE								
Azienda individuale	681	60	137	269	71	418	28	10
Comunanza o affittanza collettiva	1	-	-	1	1	1	-	-
Società di persone e di capitali	1	1	-	1	-	-	-	-
<i>Semplice</i>	-	-	-	-	-	-	-	-
<i>In nome collettivo</i>	-	-	-	-	-	-	-	-
<i>A responsabilità limitata</i>	-	-	-	-	-	-	-	-
<i>In accomandita semplice</i>	-	-	-	-	-	-	-	-
<i>In accomandita per azioni</i>	-	-	-	-	-	-	-	-
<i>Per azioni</i>	-	-	-	-	-	-	-	-
<i>Altro tipo</i>	1	1	-	1	-	-	-	-
Società cooperativa	-	-	-	-	-	-	-	-
Associazione di produttori	-	-	-	-	-	-	-	-
Ente pubblico	14	6	11	8	2	3	3	1
<i>Stato</i>	1	1	1	1	-	-	-	-
<i>Regione</i>	1	1	1	1	-	1	1	-
<i>Provincia</i>	-	-	-	-	-	-	-	-
<i>Comune</i>	12	4	9	6	2	2	2	1
<i>Comunità Montana</i>	-	-	-	-	-	-	-	-
<i>Altro</i>	-	-	-	-	-	-	-	-
Altra forma giuridica	-	-	-	-	-	-	-	-
<i>Consorzio</i>	-	-	-	-	-	-	-	-
<i>Altro tipo forma giuridica</i>	-	-	-	-	-	-	-	-
TOTALE	697	67	148	279	74	422	31	11

Tavola 2.19 - Aziende che attuano la gestione dei boschi per tipo di intervento, classe di superficie totale, forma di conduzione e zona altimetrica

CLASSI DI SUPERFICIE TOTALE FORME DI CONDUZIONE ZONE ALTIMETRICHE	Totale aziende con interventi boschivi	TIPI DI INTERVENTO						
		MANUTENZIONE E/O RIPULITURA				Taglio periodico	Migliora- mento	Altri interventi
		Strade	Fasce parafuoco	Sottobosco	Altro			
INTERVENTO DI MANODOPERA AZIENDALE								
CLASSI DI SUPERFICIE TOTALE (in ettari)								
Meno di 1 ettaro	1.209	107	316	567	26	434	22	7
1 -- 2	825	66	250	389	13	308	25	15
2 -- 3	492	54	141	230	24	189	19	9
3 -- 5	475	55	151	249	35	181	22	9
5 -- 10	397	72	122	209	26	151	27	9
10 -- 20	195	53	81	102	8	71	20	1
20 -- 30	98	26	32	65	4	24	11	3
30 -- 50	68	21	32	41	4	21	6	-
50 -- 100	93	23	31	58	3	20	8	3
100 ed oltre	67	15	27	37	6	27	12	1
TOTALE	3.919	492	1.183	1.947	149	1.426	172	57
FORME DI CONDUZIONE								
Conduzione diretta del coltivatore	3.747	444	1.120	1.838	141	1.372	158	55
Con solo manodopera familiare	2.056	178	558	1.025	91	737	80	13
Con manodopera familiare prevalente	1.045	156	342	472	25	422	40	14
Con manodopera extrafamiliare prevalente	646	110	220	341	25	213	38	28
Conduzione con salariati	168	48	62	108	8	52	14	2
Conduzione a colonia parziaria appoderata	2	-	1	-	-	1	-	-
Altra forma di conduzione	2	-	-	1	-	1	-	-
TOTALE	3.919	492	1.183	1.947	149	1.426	172	57
ZONE ALTIMETRICHE								
Montagna	2.518	279	651	1.231	126	957	132	47
Collina	1.401	213	532	1.432	23	469	40	10
Pianura	-	-	-	-	-	-	-	-
TOTALE	3.919	492	1.183	1.947	149	1.426	172	57
INTERVENTO DI IMPRESA ESTERNA								
CLASSI DI SUPERFICIE TOTALE (in ettari)								
Meno di 1 ettaro	125	3	22	52	13	75	1	1
1 -- 2	144	10	29	71	8	71	6	1
2 -- 3	82	6	18	40	10	44	5	-
3 -- 5	77	8	20	30	10	45	5	3
5 -- 10	96	12	16	30	13	65	4	1
10 -- 20	48	7	10	21	7	33	1	1
20 -- 30	31	4	3	12	6	22	2	-
30 -- 50	23	3	4	4	1	20	1	-
50 -- 100	37	7	9	10	4	25	3	1
100 ed oltre	34	7	17	9	2	22	3	3
TOTALE	697	67	148	279	74	422	31	11
FORME DI CONDUZIONE								
Conduzione diretta del coltivatore	627	53	117	250	66	388	25	7
Con solo manodopera familiare	263	20	49	102	34	171	10	4
Con manodopera familiare prevalente	173	14	36	57	11	99	9	2
Con manodopera extrafamiliare prevalente	191	19	32	91	21	118	6	1
Conduzione con salariati	70	14	31	29	8	34	6	4
Conduzione a colonia parziaria appoderata	-	-	-	-	-	-	-	-
Altra forma di conduzione	-	-	-	-	-	-	-	-
TOTALE	697	67	148	279	74	422	31	11
ZONE ALTIMETRICHE								
Montagna	546	50	98	207	67	351	23	10
Collina	151	17	50	72	7	71	8	1
Pianura	-	-	-	-	-	-	-	-
TOTALE	697	67	148	279	74	422	31	11

Tavola 2.20 - Aziende con superficie irrigabile per classe di superficie irrigabile, classe di superficie totale, classe di superficie agricola utilizzata (SAU) e zona altimetrica (superficie in ettari)

CLASSI DI SUPERFICIE TOTALE		CLASSI DI SUPERFICIE IRRIGABILE								Totale
CLASSI DI SAU ZONE ALTIMETRICHE	Meno di 1	1 -- 2	2 -- 5	5 -- 10	10 -- 20	20 -- 50	50--100	100 ed oltre		
AZIENDE										
CLASSI DI SUPERFICIE TOTALE										
Meno di 1 ettaro	18.043	-	-	-	-	-	-	-	18.043	
1 -- 2	3.586	764	-	-	-	-	-	-	4.350	
2 -- 3	1.265	259	166	-	-	-	-	-	1.690	
3 -- 5	972	207	282	-	-	-	-	-	1.461	
5 -- 10	595	138	173	103	-	-	-	-	1.009	
10 -- 20	210	60	79	41	44	-	-	-	434	
20 -- 30	75	14	17	14	27	6	-	-	153	
30 -- 50	43	9	23	18	21	10	-	-	124	
50 -- 100	36	9	20	11	18	9	3	-	106	
100 ed oltre	20	6	11	6	10	9	3	-	65	
TOTALE	24.845	1.466	771	193	120	34	6	-	27.435	
CLASSI DI SAU										
Senza superficie	-	-	-	-	1	-	-	-	1	
Meno di 1 ettaro	19.384	1	-	-	-	-	-	-	19.385	
1 -- 2	3.030	907	2	-	-	-	-	-	3.939	
2 -- 3	962	207	229	-	-	-	-	-	1.398	
3 -- 5	732	179	279	-	-	-	-	-	1.190	
5 -- 10	435	102	146	116	-	-	-	-	799	
10 -- 20	170	39	57	33	61	-	-	-	360	
20 -- 30	51	12	21	16	20	9	-	-	129	
30 -- 50	39	7	21	16	18	12	-	-	113	
50 -- 100	28	11	11	9	14	5	4	-	82	
100 ed oltre	14	1	5	3	6	8	2	-	39	
TOTALE	24.845	1.466	771	193	120	34	6	-	27.435	
ZONE ALTIMETRICHE										
Montagna	10.438	702	324	78	46	16	5	-	11.609	
Collina	14.407	764	447	115	74	18	1	-	15.826	
Pianura	-	-	-	-	-	-	-	-	-	
TOTALE	24.845	1.466	771	193	120	34	6	-	27.435	
SUPERFICIE IRRIGABILE										
CLASSI DI SUPERFICIE TOTALE										
Meno di 1 ettaro	3.633,62	-	-	-	-	-	-	-	3.633,62	
1 -- 2	1.005,76	967,15	-	-	-	-	-	-	1.972,91	
2 -- 3	348,68	354,51	375,80	-	-	-	-	-	1.078,99	
3 -- 5	230,25	264,74	858,06	-	-	-	-	-	1.353,05	
5 -- 10	139,14	178,37	563,15	640,19	-	-	-	-	1.520,85	
10 -- 20	48,40	78,44	231,96	276,73	567,70	-	-	-	1.203,23	
20 -- 30	14,32	17,65	51,30	94,89	395,36	138,02	-	-	711,54	
30 -- 50	7,27	11,30	73,88	121,34	293,05	286,33	-	-	793,17	
50 -- 100	7,28	11,35	58,90	66,13	218,72	277,23	216,96	-	856,57	
100 ed oltre	2,84	7,71	35,95	41,24	126,68	266,15	202,05	-	682,62	
TOTALE	5.437,56	1.891,22	2.249,00	1.240,52	1.601,51	967,73	419,01	-	13.806,55	
CLASSI DI SAU										
Senza superficie	-	-	-	-	10,00	-	-	-	10,00	
Meno di 1 ettaro	4.024,99	1,18	-	-	-	-	-	-	4.026,17	
1 -- 2	826,63	1.173,32	4,00	-	-	-	-	-	2.003,95	
2 -- 3	253,11	266,52	530,82	-	-	-	-	-	1.050,45	
3 -- 5	173,05	227,26	911,58	-	-	-	-	-	1.311,89	
5 -- 10	98,93	132,64	457,35	740,33	-	-	-	-	1.429,25	
10 -- 20	36,70	51,47	167,05	208,30	815,86	-	-	-	1.279,38	
20 -- 30	9,93	14,43	65,34	104,01	296,14	207,88	-	-	697,73	
30 -- 50	7,05	9,74	64,96	108,87	235,73	355,63	-	-	781,98	
50 -- 100	5,31	13,16	30,65	56,49	172,22	158,07	288,01	-	723,91	
100 ed oltre	1,86	1,50	17,25	22,52	71,56	246,15	131,00	-	491,84	
TOTALE	5.437,56	1.891,22	2.249,00	1.240,52	1.601,51	967,73	419,01	-	13.806,55	
ZONE ALTIMETRICHE										
Montagna	2.306,34	901,74	924,69	502,72	559,43	482,67	368,01	-	6.045,60	
Collina	3.131,22	989,48	1.324,31	737,80	1.042,08	485,06	51,00	-	7.760,95	
Pianura	-	-	-	-	-	-	-	-	-	
TOTALE	5.437,56	1.891,22	2.249,00	1.240,52	1.601,51	967,73	419,01	-	13.806,55	

Tavola 2.21 - Aziende che praticano l'irrigazione e relativa superficie irrigata per classe di superficie irrigata, classe di superficie totale, classe di superficie agricola utilizzata (SAU) e zona altimetrica (superficie in ettari)

		CLASSI DI SUPERFICIE IRRIGATA								
CLASSI DI SUPERFICIE TOTALE										
CLASSI DI SAU										
ZONE ALTIMETRICHE	Meno di 1	1 -- 2	2 -- 5	5 -- 10	10 -- 20	20 -- 50	50 -- 100	100 ed oltre	Totale	
AZIENDE										
CLASSI DI SUPERFICIE TOTALE										
Meno di 1 ettaro	15.033	-	-	-	-	-	-	-	15.033	
1 -- 2	3.072	441	-	-	-	-	-	-	3.513	
2 -- 3	1.060	199	90	-	-	-	-	-	1.349	
3 -- 5	818	171	180	-	-	-	-	-	1.169	
5 -- 10	464	108	132	69	-	-	-	-	773	
10 -- 20	162	38	62	23	25	-	-	-	310	
20 -- 30	54	8	12	12	20	3	-	-	109	
30 -- 50	31	4	16	10	12	6	-	-	79	
50 -- 100	28	7	18	5	3	4	3	-	68	
100 ed oltre	16	4	7	5	7	4	1	-	44	
TOTALE	20.738	980	517	124	67	17	4	-	22.447	
CLASSI DI SAU										
Meno di 1 ettaro	16.039	-	-	-	-	-	-	-	16.039	
1 -- 2	2.703	525	-	-	-	-	-	-	3.228	
2 -- 3	812	179	124	-	-	-	-	-	1.115	
3 -- 5	625	154	187	-	-	-	-	-	966	
5 -- 10	334	82	119	74	-	-	-	-	609	
10 -- 20	129	21	47	22	36	-	-	-	255	
20 -- 30	38	7	12	11	17	4	-	-	89	
30 -- 50	26	3	17	9	7	7	-	-	69	
50 -- 100	22	8	6	5	2	3	3	-	49	
100 ed oltre	10	1	5	3	5	3	1	-	28	
TOTALE	20.738	980	517	124	67	17	4	-	22.447	
ZONE ALTIMETRICHE										
Montagna	8.306	411	190	36	13	6	3	-	8.965	
Collina	12.432	569	327	88	54	11	1	-	13.482	
Pianura	-	-	-	-	-	-	-	-	-	
TOTALE	20.738	980	517	124	67	17	4	-	22.447	
SUPERFICIE IRRIGATA										
CLASSI DI SUPERFICIE TOTALE										
Meno di 1 ettaro	2.766,22	-	-	-	-	-	-	-	2.766,22	
1 -- 2	873,19	550,71	-	-	-	-	-	-	1.423,90	
2 -- 3	287,93	269,88	203,62	-	-	-	-	-	761,43	
3 -- 5	207,76	226,14	532,16	-	-	-	-	-	966,06	
5 -- 10	115,84	148,21	424,80	429,48	-	-	-	-	1.118,33	
10 -- 20	43,88	54,62	187,80	169,82	327,88	-	-	-	784,00	
20 -- 30	13,44	9,86	37,66	76,95	283,48	70,76	-	-	492,15	
30 -- 50	5,79	5,38	55,62	72,64	184,17	174,91	-	-	498,51	
50 -- 100	6,06	8,21	56,64	34,89	49,49	124,85	211,76	-	491,90	
100 ed oltre	2,53	5,15	22,88	35,56	105,02	109,48	51,00	-	331,62	
TOTALE	4.322,64	1.278,16	1.521,18	819,34	950,04	480,00	262,76	-	9.634,12	
CLASSI DI SAU										
Meno di 1 ettaro	3.015,25	-	-	-	-	-	-	-	3.015,25	
1 -- 2	789,88	666,27	-	-	-	-	-	-	1.456,15	
2 -- 3	222,44	240,40	285,80	-	-	-	-	-	748,64	
3 -- 5	157,42	203,69	589,62	-	-	-	-	-	950,73	
5 -- 10	84,20	112,56	368,50	470,09	-	-	-	-	1.035,35	
10 -- 20	33,39	32,30	145,83	155,54	479,89	-	-	-	846,95	
20 -- 30	8,66	8,10	39,14	69,22	244,28	90,76	-	-	460,16	
30 -- 50	5,86	4,35	53,81	67,72	110,79	204,21	-	-	446,74	
50 -- 100	4,28	8,99	20,30	34,93	32,36	95,55	211,76	-	408,17	
100 ed oltre	1,26	1,50	18,18	21,84	82,72	89,48	51,00	-	265,98	
TOTALE	4.322,64	1.278,16	1.521,18	819,34	950,04	480,00	262,76	-	9.634,12	
ZONE ALTIMETRICHE										
Montagna	1.736,13	535,56	545,21	243,18	187,65	176,93	211,76	-	3.636,42	
Collina	2.586,51	742,60	975,97	576,16	762,39	303,07	51,00	-	5.997,70	
Pianura	-	-	-	-	-	-	-	-	-	
TOTALE	4.322,64	1.278,16	1.521,18	819,34	950,04	480,00	262,76	-	9.634,12	

Tavola 2.22 - Aziende per principali coltivazioni irrigate e relativa superficie irrigata per classe di superficie agricola utilizzata (SAU), classe di superficie irrigata e zona altimetrica (superficie in ettari)

CLASSI DI SAU CLASSI DI SUPERFICIE IRRIGATA ZONE ALTIMETRICHE	COLTIVAZIONI IRRIGATE											
	Frumento	Granoturco da granella	Patata	Barbabie- tola da zucchero	Girasole	Soia	Ortive	Foraggiere avvicen- date	Vite	Agrumi	Fruttiferi	Altre coltivazioni
AZIENDE												
CLASSI DI SAU												
Senza superficie	-	-	-	-	-	-	-	-	-	-	-	-
Meno di 1 ettaro	20	22	763	-	-	-	3.622	12	454	10.503	1.914	3.272
1 -- 2	2	7	199	-	-	-	645	3	89	2.043	475	1.042
2 -- 3	4	3	73	-	-	-	193	1	30	660	163	438
3 -- 5	1	3	69	-	-	1	201	6	28	555	167	370
5 -- 10	3	6	42	-	-	-	116	8	14	363	116	229
10 -- 20	2	2	26	-	-	-	57	3	4	167	49	75
20 -- 30	1	-	7	-	-	-	13	2	3	54	18	28
30 -- 50	-	-	1	-	-	-	12	6	2	35	14	27
50 -- 100	-	1	7	-	-	-	14	2	-	20	14	15
100 ed oltre	-	-	3	-	-	-	10	2	1	13	4	13
TOTALE	33	44	1.190	-	-	1	4.883	45	625	14.413	2.934	5.509
CLASSI DI SUPERFICIE IRRIGATA												
Meno di 1 ettaro	29	42	1.134	-	-	1	4.773	25	606	13.312	2.770	5.310
1 -- 2	3	2	31	-	-	-	78	5	16	634	73	112
2 -- 5	1	-	21	-	-	-	29	8	1	337	63	62
5 -- 10	-	-	3	-	-	-	2	-	2	74	23	15
10 -- 20	-	-	1	-	-	-	1	3	-	46	3	8
20 -- 50	-	-	-	-	-	-	-	4	-	9	2	2
50 -- 100	-	-	-	-	-	-	-	-	-	1	-	-
TOTALE	33	44	1.190	-	-	1	4.883	45	625	14.413	2.934	5.509
ZONE ALTIMETRICHE												
Montagna	7	22	438	-	-	1	1.569	27	224	5.958	1.515	2.205
Collina	26	22	752	-	-	-	3.314	18	401	8.455	1.419	3.304
Pianura	-	-	-	-	-	-	-	-	-	-	-	-
TOTALE	33	44	1.190	-	-	1	4.883	45	625	14.413	2.934	5.509
SUPERFICIE IRRIGATA												
CLASSI DI SAU												
Senza superficie	-	-	-	-	-	-	-	-	-	-	-	-
Meno di 1 ettaro	3,32	3,98	59,69	-	-	-	444,66	2,35	64,66	1.926,06	189,23	321,28
1 -- 2	0,32	1,24	43,99	-	-	-	140,86	1,26	25,90	936,95	111,49	194,13
2 -- 3	2,06	0,55	23,01	-	-	-	46,65	0,47	9,57	477,83	69,42	119,08
3 -- 5	0,20	0,79	25,82	-	-	0,35	77,35	5,54	12,08	595,08	108,61	124,91
5 -- 10	1,49	1,62	31,49	-	-	-	56,93	11,92	8,55	686,61	141,76	94,98
10 -- 20	4,00	2,10	37,03	-	-	-	51,33	3,40	3,32	604,23	85,01	56,53
20 -- 30	0,60	-	3,63	-	-	-	11,06	4,00	3,61	351,65	61,35	24,26
30 -- 50	-	-	3,50	-	-	-	7,27	97,58	6,35	161,72	80,99	89,33
50 -- 100	-	0,50	0,69	-	-	-	11,21	55,00	-	215,29	74,04	51,44
100 ed oltre	-	-	2,54	-	-	-	21,05	26,00	5,45	141,67	16,82	52,45
TOTALE	11,99	10,78	231,39	-	-	0,35	868,37	207,52	139,49	6.097,09	938,72	1.128,39
CLASSI DI SUPERFICIE IRRIGATA												
Meno di 1 ettaro	5,49	8,68	108,97	-	-	0,35	651,52	6,77	106,42	2.863,53	390,82	556,31
1 -- 2	3,80	2,10	36,18	-	-	-	97,28	6,69	19,12	814,83	92,43	141,61
2 -- 5	2,70	-	54,85	-	-	-	87,55	23,06	2,75	981,83	184,62	167,27
5 -- 10	-	-	21,39	-	-	-	13,70	-	11,20	485,64	151,72	83,72
10 -- 20	-	-	10,00	-	-	-	18,32	41,00	-	635,64	48,13	108,18
20 -- 50	-	-	-	-	-	-	-	130,00	-	236,52	71,00	71,30
50 -- 100	-	-	-	-	-	-	-	-	-	79,10	-	-
TOTALE	11,99	10,78	231,39	-	-	0,35	868,37	207,52	139,49	6.097,09	938,72	1.128,39
ZONE ALTIMETRICHE												
Montagna	3,83	6,93	25,48	-	-	0,35	250,02	105,60	54,90	2.169,22	569,74	450,35
Collina	8,16	3,85	205,91	-	-	-	618,35	101,92	84,59	3.927,87	368,98	678,04
Pianura	-	-	-	-	-	-	-	-	-	-	-	-
TOTALE	11,99	10,78	231,39	-	-	0,35	868,37	207,52	139,49	6.097,09	938,72	1.128,39

Tavola 2.23 - Aziende che praticano l'irrigazione per tipo di approvvigionamento dell'acqua irrigua, classe di superficie totale e classe di superficie agricola utilizzata (SAU)

CLASSI DI SUPERFICIE TOTALE CLASSI DI SAU	TIPI DI APPROVVIGIONAMENTO							GESTIONE DELL'ACQUA IRRIGUA			
	Totale	Da corsi d'acqua superficiali	Da laghi naturali e laghetti artificiali	Da acquedotto	Da acque sotterranee	Diretto da impianto di depurazione	Raccolta acque pluviali	Autonoma	Da consorzi di irrigazione e di bonifica	Da altre aziende agricole	In altra forma
CLASSI DI SUPERFICIE TOTALE (in ettari)											
Meno di 1 ettaro	15.033	3.005	31	1.754	9.789	8	1.522	5.962	2.612	3.740	3.058
1 -- 2	3.513	1.093	17	364	2.120	-	337	1.860	572	396	831
2 -- 3	1.349	432	12	128	831	1	108	754	204	98	346
3 -- 5	1.169	368	20	98	766	-	107	695	145	75	309
5 -- 10	773	262	20	61	502	-	55	451	92	33	229
10 -- 20	310	108	5	21	212	-	23	217	40	5	64
20 -- 30	109	41	6	9	61	-	5	87	7	4	15
30 -- 50	79	26	10	3	48	-	6	61	6	3	16
50 -- 100	68	32	5	3	40	-	2	49	6	-	15
100 ed oltre	44	21	3	1	27	-	1	28	4	-	13
TOTALE	22.447	5.388	129	2.442	14.396	9	2.166	10.164	3.688	4.354	4.896
CLASSI DI SAU (in ettari)											
Senza superficie	-	-	-	-	-	-	-	-	-	-	-
Meno di 1 ettaro	16.039	3.362	32	1.866	10.317	8	1.633	6.514	2.823	3.813	3.262
1 -- 2	3.228	998	19	328	1.989	-	296	1.713	491	365	796
2 -- 3	1.115	356	13	99	721	1	79	630	154	78	300
3 -- 5	966	291	17	79	653	-	86	578	110	63	261
5 -- 10	609	203	22	39	404	-	42	366	63	24	181
10 -- 20	255	87	2	18	175	-	18	187	31	6	45
20 -- 30	89	35	7	8	47	-	5	72	8	3	13
30 -- 50	69	18	11	3	47	-	4	52	4	2	15
50 -- 100	49	26	3	1	26	-	2	34	2	-	14
100 ed oltre	28	12	3	1	17	-	1	18	2	-	9
TOTALE	22.447	5.388	129	2.442	14.396	9	2.166	10.164	3.688	4.354	4.896

Tavola 2.24 - Aziende che praticano l'irrigazione per tipo di approvvigionamento dell'acqua irrigua, forma di conduzione e zona altimetrica

FORME DI CONDUZIONE ZONE ALTIMETRICHE	TIPI DI APPROVVIGIONAMENTO							GESTIONE DELL'ACQUA IRRIGUA			
	Totale	Da corsi d'acqua superficiali	Da laghi naturali e laghetti artificiali	Da acquedotto	Da acque sotter- ranee	Diretto da impianto di depura- zione	Raccolta acque pluviali	Autonoma	Da consorzi di irrigazione e di bonifica	Da altre aziende agricole	In altra forma
FORME DI CONDUZIONE											
Conduzione diretta del coltivatore	21.648	5.209	127	2.349	13.846	9	2.118	9.720	3.548	4.266	4.742
<i>Con solo manodopera familiare</i>	<i>12.209</i>	<i>3.054</i>	<i>74</i>	<i>1.408</i>	<i>7.256</i>	<i>6</i>	<i>1.429</i>	<i>5.518</i>	<i>2.083</i>	<i>1.830</i>	<i>3.021</i>
<i>Con manodopera familiare prevalente</i>	<i>6.853</i>	<i>1.560</i>	<i>32</i>	<i>668</i>	<i>4.814</i>	<i>2</i>	<i>502</i>	<i>2.887</i>	<i>1.092</i>	<i>2.016</i>	<i>1.176</i>
<i>Con manodopera extrafamiliare prevalente</i>	<i>2.586</i>	<i>595</i>	<i>21</i>	<i>273</i>	<i>1.776</i>	<i>1</i>	<i>187</i>	<i>1.315</i>	<i>373</i>	<i>420</i>	<i>545</i>
Conduzione con salariati	779	174	2	93	535	-	44	433	137	85	150
Conduzione a colonia parziaria appoderata	15	4	-	-	12	-	3	7	3	3	2
Altra forma di conduzione	5	1	-	-	3	-	1	4	-	-	2
TOTALE	22.447	5.388	129	2.442	14.396	9	2.166	10.164	3.688	4.354	4.896
ZONE ALTIMETRICHE											
Montagna	8.965	3.088	67	1.425	4.330	4	1.016	3.749	3.125	286	2.104
Collina	13.482	2.300	62	1.017	10.066	5	1.150	6.415	563	4.068	2.792
Pianura	-	-	-	-	-	-	-	-	-	-	-
TOTALE	22.447	5.388	129	2.442	14.396	9	2.166	10.164	3.688	4.354	4.896

**Tavola 2.25 - Aziende per sistema di irrigazione e relativa superficie irrigata per classe di superficie agricola utilizzata (SAU),
classe di superficie irrigata e zona altimetrica (superficie in ettari)**

CLASSI DI SAU CLASSI DI SUPERFICIE IRRIGATA ZONE ALTIMETRICHE	SISTEMI DI IRRIGAZIONE					
	Scorrimento superficiale ed infiltrazione laterale	Sommersione	Aspersione (a pioggia)	Microirrigazione	Goccia	Altro
AZIENDE						
CLASSI DI SAU						
Meno di 1 ettaro	11.104	125	5.136	228	255	323
1 -- 2	2.380	84	845	64	85	69
2 -- 3	812	34	278	42	43	27
3 -- 5	707	57	233	29	43	28
5 -- 10	420	50	161	31	38	17
10 -- 20	166	21	69	16	14	8
20 -- 30	48	10	32	8	6	4
30 -- 50	36	7	23	7	5	1
50 -- 100	31	6	12	3	3	1
100 ed oltre	17	1	9	2	6	2
TOTALE	15.721	395	6.798	430	498	480
CLASSI DI SUPERFICIE IRRIGATA						
Meno di 1 ettaro	14.968	340	6.108	335	364	447
1 -- 2	530	26	372	36	63	11
2 -- 5	175	23	218	38	48	16
5 -- 10	29	4	59	10	13	4
10 -- 20	14	1	32	9	6	2
20 -- 50	3	1	9	2	4	-
50 -- 100	2	-	-	-	-	-
TOTALE	15.721	395	6.798	430	498	480
ZONE ALTIMETRICHE						
Montagna	6.924	226	1.775	144	184	272
Collina	8.797	169	5.023	286	314	208
Pianura	-	-	-	-	-	-
TOTALE	15.721	395	6.798	430	498	480
SUPERFICIE IRRIGATA						
CLASSI DI SAU						
Meno di 1 ettaro	1.722,94	19,00	1.122,77	57,21	66,59	50,26
1 -- 2	820,66	28,33	509,85	37,05	55,38	18,17
2 -- 3	380,19	20,39	261,57	30,13	51,07	10,63
3 -- 5	426,44	22,40	359,10	57,67	71,93	32,23
5 -- 10	380,50	40,04	423,39	81,38	79,51	36,35
10 -- 20	241,70	32,99	370,50	97,93	66,38	42,65
20 -- 30	91,80	37,05	233,26	39,35	57,24	1,72
30 -- 50	120,32	38,38	158,24	66,96	67,53	1,08
50 -- 100	178,10	11,22	140,30	53,99	24,36	0,20
100 ed oltre	51,53	6,44	117,29	23,58	67,19	0,28
TOTALE	4.414,18	256,24	3.696,27	545,25	607,18	193,57
CLASSI DI SUPERFICIE IRRIGATA						
Meno di 1 ettaro	2.644,21	87,28	1.474,34	94,52	110,28	80,46
1 -- 2	678,50	35,61	484,78	51,75	80,25	14,34
2 -- 5	492,79	61,17	644,23	125,78	143,71	45,84
5 -- 10	180,95	31,22	389,95	70,13	83,61	25,90
10 -- 20	177,97	17,46	458,84	136,04	86,16	27,03
20 -- 50	90,00	23,50	244,13	67,03	103,17	-
50 -- 100	149,76	-	-	-	-	-
TOTALE	4.414,18	256,24	3.696,27	545,25	607,18	193,57
ZONE ALTIMETRICHE						
Montagna	1.967,15	117,67	1.158,14	172,35	172,51	82,10
Collina	2.447,03	138,57	2.538,13	372,90	434,67	111,47
Pianura	-	-	-	-	-	-
TOTALE	4.414,18	256,24	3.696,27	545,25	607,18	193,57

Tavola 2.26 - Aziende con impianti per la lavorazione e trasformazione dei prodotti delle coltivazioni per classe di superficie totale e classe di superficie agricola utilizzata (SAU)

CLASSI DI SUPERFICIE TOTALE	Totale	ESSICCAZIONE MECCANICA		Produzione di mangimi	TRASFORMAZIONE		Lavorazione del legno
CLASSI DI SAU		Della granella	Del foraggio		Di uva	Di olive	
CLASSI DI SUPERFICIE TOTALE (in ettari)							
Meno di 1 ettaro	12	-	-	2	8	3	-
1 -- 2	13	-	-	-	13	-	-
2 -- 3	3	-	-	-	3	-	-
3 -- 5	16	-	-	1	12	3	-
5 -- 10	8	-	-	1	5	3	-
10 -- 20	11	-	-	1	7	6	1
20 -- 30	2	-	-	-	1	1	-
30 -- 50	4	-	-	1	1	2	-
50 -- 100	4	-	-	2	2	1	-
100 ed oltre	4	-	-	-	3	3	-
TOTALE	77	-	-	8	55	22	1
CLASSI DI SAU (in ettari)							
Senza superficie	-	-	-	-	-	-	-
Meno di 1 ettaro	15	-	-	2	11	3	-
1 -- 2	11	-	-	-	11	-	-
2 -- 3	7	-	-	-	6	1	-
3 -- 5	14	-	-	1	11	2	-
5 -- 10	11	-	-	1	6	6	-
10 -- 20	6	-	-	1	4	3	1
20 -- 30	2	-	-	-	1	1	-
30 -- 50	5	-	-	1	2	3	-
50 -- 100	2	-	-	2	-	-	-
100 ed oltre	4	-	-	-	3	3	-
TOTALE	77	-	-	8	55	22	-

Tavola 2.27 - Aziende con allevamenti e relativo numero di capi per specie di bestiame, classe di superficie totale e classe di superficie agricola utilizzata (SAU)

CLASSI DI SUPERFICIE TOTALE CLASSI DI SAU	SPECIE DI BESTIAME								
	Bovini	Bufalini	Ovini	Caprini	Equini	Suini	Allevamenti avicoli	Conigli	Struzzi
AZIENDE									
CLASSI DI SUPERFICIE TOTALE (in ettari)									
Senza superficie	72	-	37	35	11	27	14	4	-
Meno di 1 ettaro	219	-	354	160	103	445	1.743	449	4
1 -- 2	173	-	244	137	89	217	697	180	3
2 -- 3	93	-	162	81	60	101	300	60	1
3 -- 5	196	-	222	129	78	100	296	65	-
5 -- 10	287	-	276	155	102	102	218	55	2
10 -- 20	324	2	189	139	105	56	84	23	2
20 -- 30	176	-	105	81	66	28	25	2	1
30 -- 50	191	-	102	89	75	18	18	2	1
50 -- 100	207	-	127	98	72	34	21	1	-
100 ed oltre	124	-	82	79	40	27	17	3	-
TOTALE	2.062	2	1.900	1.183	801	1.155	3.433	844	14
CLASSI DI SAU (in ettari)									
Senza superficie	90	-	42	41	15	30	16	6	-
Meno di 1 ettaro	238	-	408	191	115	511	1.976	491	5
1 -- 2	179	-	259	148	99	199	632	166	2
2 -- 3	106	-	158	77	54	86	249	55	1
3 -- 5	200	-	213	122	79	96	259	61	2
5 -- 10	285	-	250	146	103	83	165	43	1
10 -- 20	331	2	186	142	111	54	63	16	1
20 -- 30	188	-	108	87	66	26	23	2	1
30 -- 50	187	-	99	79	73	16	16	2	1
50 -- 100	172	-	107	91	62	35	20	1	-
100 ed oltre	86	-	70	59	24	19	14	1	-
TOTALE	2.062	2	1.900	1.183	801	1.155	3.433	844	14
CAPI									
CLASSI DI SUPERFICIE TOTALE (in ettari)									
Senza superficie	2.673	-	4.192	2.261	28	491	466	2.474	-
Meno di 1 ettaro	3.732	-	9.033	2.232	167	1.536	24.889	12.529	35
1 -- 2	2.480	-	7.620	2.320	152	1.258	17.148	2.348	144
2 -- 3	1.252	-	5.051	1.644	115	340	4.420	840	1
3 -- 5	2.753	-	9.521	2.754	168	730	64.942	962	-
5 -- 10	5.526	-	15.466	5.698	223	1.448	5.665	932	4
10 -- 20	8.444	190	20.260	8.266	306	1.106	2.161	479	37
20 -- 30	6.247	-	16.721	9.002	203	335	524	7	2
30 -- 50	8.713	-	14.127	8.436	332	230	41.279	38	7
50 -- 100	13.092	-	24.743	14.428	305	516	1.067	30	-
100 ed oltre	11.652	-	19.663	17.546	197	396	309	1.096	-
TOTALE	66.564	190	146.397	74.587	2.196	8.386	162.870	21.735	230
CLASSI DI SAU (in ettari)									
Senza superficie	3.844	-	4.822	3.086	50	497	475	2.492	-
Meno di 1 ettaro	4.027	-	10.315	2.556	183	1.845	30.983	13.207	39
1 -- 2	2.377	-	8.033	2.715	170	1.099	13.231	2.063	140
2 -- 3	1.433	-	5.425	1.160	102	256	4.121	672	1
3 -- 5	3.150	-	10.973	3.605	185	767	64.330	968	4
5 -- 10	5.650	-	14.099	5.278	225	1.401	4.993	933	4
10 -- 20	8.930	190	21.043	9.731	343	1.147	1.695	248	33
20 -- 30	7.224	-	17.213	8.973	258	339	544	1.054	2
30 -- 50	9.581	-	13.859	7.399	336	197	41.207	38	7
50 -- 100	11.958	-	22.351	14.769	242	591	1.037	30	-
100 ed oltre	8.390	-	18.264	15.315	102	247	254	30	-
TOTALE	66.564	190	146.397	74.587	2.196	8.386	162.870	21.735	230

Tavola 2.28 - Aziende con allevamenti e relativo numero di capi per specie di bestiame, forma di conduzione e zona altimetrica

FORME DI CONDUZIONE ZONE ALTIMETRICHE	SPECIE DI BESTIAME								
	Bovini	Bufalini	Ovini	Caprini	Equini	Suini	Allevamenti avicoli	Conigli	Struzzi
AZIENDE									
FORME DI CONDUZIONE									
Conduzione diretta del coltivatore	2.020	2	1.859	1.158	781	1.138	3.401	833	13
<i>Con solo manodopera familiare</i>	<i>1.468</i>	<i>-</i>	<i>1.304</i>	<i>823</i>	<i>497</i>	<i>730</i>	<i>2.049</i>	<i>498</i>	<i>7</i>
<i>Con manodopera familiare prevalente</i>	<i>388</i>	<i>-</i>	<i>368</i>	<i>222</i>	<i>189</i>	<i>294</i>	<i>1.046</i>	<i>240</i>	<i>3</i>
<i>Con manodopera extrafamiliare prevalente</i>	<i>164</i>	<i>2</i>	<i>187</i>	<i>113</i>	<i>95</i>	<i>114</i>	<i>306</i>	<i>95</i>	<i>3</i>
Conduzione con salariati	39	-	38	23	20	17	31	11	1
Conduzione a colonia parziaria appoderata	3	-	3	2	-	-	-	-	-
Altra forma di conduzione	-	-	-	-	-	-	1	-	-
TOTALE	2.062	2	1.900	1.183	801	1.155	3.433	844	14
ZONE ALTIMETRICHE									
Montagna	1.639	1	1.226	792	605	434	1.119	271	5
Collina	423	1	674	391	196	721	2.314	573	9
Pianura	-	-	-	-	-	-	-	-	-
TOTALE	2.062	2	1.900	1.183	801	1.155	3.433	844	14
CAPI									
FORME DI CONDUZIONE									
Conduzione diretta del coltivatore	65.266	190	143.967	72.772	2.141	7.778	57.700	15.701	228
<i>Con solo manodopera familiare</i>	<i>44.352</i>	<i>-</i>	<i>91.923</i>	<i>49.435</i>	<i>1.329</i>	<i>3.821</i>	<i>32.894</i>	<i>11.115</i>	<i>168</i>
<i>Con manodopera familiare prevalente</i>	<i>14.161</i>	<i>-</i>	<i>32.942</i>	<i>15.223</i>	<i>492</i>	<i>2.121</i>	<i>20.017</i>	<i>3.205</i>	<i>16</i>
<i>Con manodopera extrafamiliare prevalente</i>	<i>6.753</i>	<i>190</i>	<i>19.102</i>	<i>8.114</i>	<i>320</i>	<i>1.836</i>	<i>4.789</i>	<i>1.381</i>	<i>44</i>
Conduzione con salariati	1.289	-	2.394	1.790	55	608	105.164	6.034	2
Conduzione a colonia parziaria appoderata	9	-	36	25	-	-	-	-	-
Altra forma di conduzione	-	-	-	-	-	-	6	-	-
TOTALE	66.564	190	146.397	74.587	2.196	8.386	162.870	21.735	230
ZONE ALTIMETRICHE									
Montagna	57.891	10	118.857	60.467	1.786	5.607	58.248	10.169	16
Collina	8.673	180	27.540	14.120	410	2.779	104.622	11.566	214
Pianura	-	-	-	-	-	-	-	-	-
TOTALE	66.564	190	146.397	74.587	2.196	8.386	162.870	21.735	230

Tavola 2.29 - Aziende con bovini e/o bufalini e relativo numero di capi per classe di superficie totale e categoria

CLASSI DI SUPERFICIE TOTALE (in ettari)										
CATEGORIE	Senza superficie	Meno di 1	1 -- 2	2 -- 5	5 -- 10	10 -- 20	20 -- 50	50 -- 100	100 ed oltre	Totale
AZIENDE										
BOVINI	72	219	173	289	287	324	367	207	124	2.062
Di età inferiore a 1 anno	54	129	102	179	202	242	301	181	105	1.495
<i>Destinati ad essere macellati come vitelli</i>	12	46	24	42	32	41	69	44	17	327
<i>Maschi da riproduzione</i>	5	22	25	35	33	43	64	35	23	285
<i>Maschi da macello</i>	35	56	50	91	117	152	173	116	72	862
<i>Femmine da allevamento</i>	32	64	55	98	124	147	196	122	81	919
<i>Femmine da macello</i>	16	18	14	37	32	48	49	31	20	265
Da 1 anno a meno di 2 anni	37	101	79	146	138	178	233	146	92	1.150
<i>Maschi da riproduzione</i>	7	23	26	40	40	60	71	46	36	349
<i>Maschi da macello</i>	25	53	34	48	45	62	90	52	33	442
<i>Femmine da allevamento</i>	17	49	51	88	96	130	192	122	80	825
<i>Femmine da macello</i>	6	18	8	24	17	21	20	13	8	135
Da 2 anni e più	62	170	146	256	259	310	355	202	120	1.880
<i>Maschi da riproduzione</i>	20	43	43	55	79	121	187	142	70	760
<i>Maschi da macello</i>	6	18	10	9	8	16	15	3	4	89
<i>Femmine manze da allevamento</i>	15	79	43	88	71	93	126	75	51	641
<i>Femmine manze da macello</i>	3	5	14	20	14	9	19	13	5	102
<i>Femmine vacche da latte</i>	12	59	57	79	43	48	37	19	11	365
<i>Femmine altre vacche</i>	39	63	59	139	183	237	294	168	96	1.278
BUFALINI	-	-	-	-	-	2	-	-	-	2
Bufale	-	-	-	-	-	2	-	-	-	2
Altri bufalini	-	-	-	-	-	2	-	-	-	2
CAPI										
BOVINI	2.673	3.732	2.480	4.005	5.526	8.444	14.960	13.092	11.652	66.564
Di età inferiore a 1 anno	630	989	607	894	1.459	1.806	2.938	2.892	2.610	14.825
<i>Destinati ad essere macellati come vitelli</i>	76	267	112	185	178	253	597	559	277	2.504
<i>Maschi da riproduzione</i>	18	43	37	63	64	79	214	96	188	802
<i>Maschi da macello</i>	238	234	206	253	510	652	963	975	1.003	5.034
<i>Femmine da allevamento</i>	216	360	197	300	607	599	945	1.091	974	5.289
<i>Femmine da macello</i>	82	85	55	93	100	223	219	171	168	1.196
Da 1 anno a meno di 2 anni	348	548	489	553	640	1.191	1.877	1.472	1.187	8.305
<i>Maschi da riproduzione</i>	7	30	32	50	61	94	128	90	62	554
<i>Maschi da macello</i>	201	274	195	143	135	271	549	322	247	2.337
<i>Femmine da allevamento</i>	94	164	238	274	376	673	1.123	971	832	4.745
<i>Femmine da macello</i>	46	80	24	86	68	153	77	89	46	669
Da 2 anni e più	1.695	2.195	1.384	2.558	3.427	5.447	10.145	8.728	7.855	43.434
<i>Maschi da riproduzione</i>	27	61	64	66	95	151	258	177	100	999
<i>Maschi da macello</i>	42	80	27	15	39	78	266	13	29	589
<i>Femmine manze da allevamento</i>	259	755	266	481	578	801	1.264	1.096	1.265	6.765
<i>Femmine manze da macello</i>	66	18	43	75	48	37	169	166	56	678
<i>Femmine vacche da latte</i>	108	282	385	449	270	535	705	400	236	3.370
<i>Femmine altre vacche</i>	1.193	999	599	1.472	2.397	3.845	7.483	6.876	6.169	31.033
BUFALINI	-	-	-	-	-	190	-	-	-	190
Bufale	-	-	-	-	-	166	-	-	-	166
Altri bufalini	-	-	-	-	-	24	-	-	-	24

Tavola 2.30 - Aziende con suini e relativo numero di capi per classe di superficie totale e categoria

CATEGORIE	CLASSI DI SUPERFICIE TOTALE <i>(in ettari)</i>									Totale
	Senza superficie	Meno di 1	1 -- 2	2 -- 5	5 -- 10	10 -- 20	20 -- 50	50 -- 100	100 ed oltre	
AZIENDE										
SUINI	27	445	217	201	102	56	46	34	27	1.155
Suini di peso inferiore a 20 kg	8	33	16	19	13	7	10	9	3	118
Da 20 Kg a meno di 50 Kg	12	68	34	44	27	17	23	12	17	254
Da ingrasso di 50 Kg e più	18	371	196	169	79	45	27	26	13	944
<i>Da 50 Kg a meno di 80 Kg</i>	13	162	79	84	50	31	19	21	11	470
<i>Da 80 Kg a meno di 110 Kg</i>	9	159	92	73	27	18	13	10	5	406
<i>Da 110 Kg e più</i>	3	59	40	29	10	7	2	-	2	152
Da riproduzione di 50 Kg e più	9	28	24	25	22	18	17	15	10	168
<i>Verri</i>	4	12	15	18	9	15	9	11	8	101
<i>Scrofe montate</i>	7	23	20	20	21	13	16	13	8	141
<i>di cui montate per la prima volta</i>	-	-	7	2	-	-	-	2	-	11
<i>Altre scrofe</i>	2	4	11	6	2	2	2	1	2	32
<i>di cui giovani non ancora montate</i>	-	-	6	2	-	1	-	1	-	10
CAPI										
SUINI	491	1.536	1.258	1.070	1.448	1.106	565	516	396	8.386
Suini di peso inferiore a 20 kg	64	266	301	194	245	186	112	134	70	1.572
Da 20 Kg a meno di 50 Kg	92	420	224	275	391	207	255	109	193	2.166
Da ingrasso di 50 Kg e più	312	754	567	471	643	512	148	209	91	3.707
<i>Da 50 Kg a meno di 80 Kg</i>	125	372	248	265	292	316	81	151	49	1.899
<i>Da 80 Kg a meno di 110 Kg</i>	150	288	225	159	274	166	65	58	36	1.421
<i>Da 110 Kg e più</i>	37	94	94	47	77	30	2	-	6	387
Da riproduzione di 50 Kg e più	23	96	166	130	169	201	50	64	42	941
<i>Verri</i>	4	13	25	20	12	25	10	18	8	135
<i>Scrofe montate</i>	13	76	101	83	149	143	37	44	31	677
<i>di cui montate per la prima volta</i>	-	-	13	8	-	-	-	2	-	23
<i>Altre scrofe</i>	6	7	40	27	8	33	3	2	3	129
<i>di cui giovani non ancora montate</i>	-	-	30	5	-	3	-	1	-	39

Tavola 2.31 - Aziende con ovini, caprini, equini, allevamenti avicoli, conigli, struzzi e/o altri allevamenti e relativo numero di capi per classe di superficie totale, specie e categoria

SPECIE E CATEGORIE	CLASSI DI SUPERFICIE TOTALE (in ettari)									Totale
	Senza superficie	Meno di 1	1 -- 2	2 -- 5	5 -- 10	10 -- 20	20 -- 50	50 -- 100	100 ed oltre	
AZIENDE										
OVINI	37	354	244	384	276	189	207	127	82	1.900
Pecore	32	288	209	327	222	167	172	108	74	1.599
Da latte	19	113	88	147	88	54	78	44	39	670
Altre	26	219	162	244	164	142	140	94	60	1.251
Altri ovini	23	119	83	135	139	97	124	82	56	858
CAPRINI	35	160	137	210	155	139	170	98	79	1.183
Capre	31	126	115	176	136	120	144	81	71	1.000
Che hanno già figliato	29	107	95	148	121	101	134	80	69	884
Montate per la prima volta	19	39	40	66	52	61	83	43	43	446
Altri caprini	24	60	44	88	62	80	115	61	63	597
EQUINI	11	103	89	138	102	105	141	72	40	801
Cavalli	10	64	53	76	69	80	117	65	36	570
Asini	3	32	27	56	30	22	29	22	12	233
Altri equini	-	9	10	21	11	18	11	2	-	82
ALLEVAMENTI AVICOLI	14	1.743	697	596	218	84	43	21	17	3.433
Polli da carne	4	702	222	173	59	28	10	7	1	1.206
Galline da uova	13	1.680	680	577	215	82	41	19	17	3.324
Tacchini	2	107	34	36	11	10	2	-	-	202
Faraone	-	21	4	1	3	1	1	-	-	31
Oche	1	47	15	12	9	5	2	1	-	92
Altri allevamenti	-	6	6	6	3	2	2	-	-	25
CONIGLI	4	449	180	125	55	23	4	1	3	844
Fattrici	4	316	124	88	36	18	3	1	2	592
Altri conigli	4	423	165	109	50	21	4	1	3	780
STRUZZI	-	4	3	1	2	2	2	-	-	14
Riproduttori	-	1	3	-	1	2	2	-	-	9
Altri	-	4	2	1	1	1	-	-	-	9
ALTRI ALLEVAMENTI	1	27	7	4	5	1	2	1	2	50
CAPI										
OVINI	4.192	9.033	7.620	14.572	15.466	20.260	30.848	24.743	19.663	146.397
Pecore	3.471	7.680	5.734	11.395	10.388	15.387	23.494	19.570	16.043	113.162
Da latte	1.483	3.299	2.601	4.473	3.918	5.738	12.284	9.339	6.066	49.201
Altre	1.988	4.381	3.133	6.922	6.470	9.649	11.210	10.231	9.977	63.961
Altri ovini	721	1.353	1.886	3.177	5.078	4.873	7.354	5.173	3.620	33.235
CAPRINI	2.261	2.232	2.320	4.398	5.698	8.266	17.438	14.428	17.546	74.587
Capre	1.957	1.668	1.547	3.496	4.261	6.682	12.765	11.049	13.841	57.266
Che hanno già figliato	1.537	1.342	1.309	2.730	3.663	5.314	10.843	9.683	11.271	47.692
Montate per la prima volta	420	326	238	766	598	1.368	1.922	1.366	2.570	9.574
Altri caprini	304	564	773	902	1.437	1.584	4.673	3.379	3.705	17.321
EQUINI	28	167	152	283	223	306	535	305	197	2.196
Cavalli	22	124	110	186	177	248	460	241	157	1.725
Asini	6	34	31	75	34	37	62	57	40	376
Altri equini	-	9	11	22	12	21	13	7	-	95
ALLEVAMENTI AVICOLI	466	24.889	17.148	69.362	5.665	2.161	41.803	1.067	309	162.870
Polli da carne	180	6.062	2.135	1.843	2.625	474	80	86	5	13.490
Galline da uova	272	18.349	14.756	67.308	2.944	1.553	39.643	976	304	146.105
Tacchini	9	265	129	140	24	73	15	-	-	655
Faraone	-	32	29	3	11	20	20	-	-	115
Oche	5	154	38	43	21	21	5	5	-	292
Altri allevamenti	-	27	61	25	40	20	2.040	-	-	2.213
CONIGLI	2.474	12.529	2.348	1.802	932	479	45	30	1.096	21.735
Fattrici	275	2.356	570	403	201	125	14	10	54	4.008
Altri conigli	2.199	10.173	1.778	1.399	731	354	31	20	1.042	17.727
STRUZZI	-	35	144	1	4	37	9	-	-	230
Riproduttori	-	11	21	-	2	32	9	-	-	75
Altri	-	24	123	1	2	5	-	-	-	155

Tavola 2.32 - Aziende con bovini e relativo numero di capi per classe di capi, classe di superficie totale e classe di superficie agricola utilizzata (SAU)

		CLASSI DI CAPI									
CLASSI DI SUPERFICIE TOTALE											
CLASSI DI SAU	1 -- 2	3 -- 5	6 -- 9	10 -- 19	20 -- 49	50 -- 99	100 -- 499	500 -- 999	1000 -- 1999	2000 ed oltre	Totale
AZIENDE											
CLASSI DI SUPERFICIE TOTALE (in ettari)											
Senza superficie	-	5	6	18	29	9	5	-	-	-	72
Meno di 1 ettaro	43	31	31	61	39	10	4	-	-	-	219
1 -- 2	34	26	20	47	41	5	-	-	-	-	173
2 -- 3	20	18	10	21	22	2	-	-	-	-	93
3 -- 5	30	27	41	50	41	6	1	-	-	-	196
5 -- 10	27	37	49	79	70	20	5	-	-	-	287
10 -- 20	8	18	40	90	126	39	3	-	-	-	324
20 -- 30	2	4	12	37	98	18	4	1	-	-	176
30 -- 50	-	4	6	26	92	46	17	-	-	-	191
50 -- 100	-	1	6	10	62	103	25	-	-	-	207
100 ed oltre	1	1	2	9	26	30	55	-	-	-	124
TOTALE	165	172	223	448	646	288	119	1	-	-	2.062
CLASSI DI SAU (in ettari)											
Senza superficie	-	5	6	22	30	19	8	-	-	-	90
Meno di 1 ettaro	47	34	31	67	44	11	4	-	-	-	238
1 -- 2	43	27	20	48	36	5	-	-	-	-	179
2 -- 3	19	19	18	22	26	2	-	-	-	-	106
3 -- 5	25	25	41	52	48	8	1	-	-	-	200
5 -- 10	21	36	50	79	74	20	5	-	-	-	285
10 -- 20	7	19	38	83	141	38	5	-	-	-	331
20 -- 30	3	2	9	41	102	23	7	1	-	-	188
30 -- 50	-	4	4	20	79	62	18	-	-	-	187
50 -- 100	-	-	4	6	51	82	29	-	-	-	172
100 ed oltre	-	1	2	8	15	18	42	-	-	-	86
TOTALE	165	172	223	448	646	288	119	1	-	-	2.062
CAPI											
CLASSI DI SUPERFICIE TOTALE (in ettari)											
Senza superficie	-	19	46	271	874	651	812	-	-	-	2.673
Meno di 1 ettaro	69	127	217	890	1.125	694	610	-	-	-	3.732
1 -- 2	53	109	147	620	1.221	330	-	-	-	-	2.480
2 -- 3	29	64	72	311	618	158	-	-	-	-	1.252
3 -- 5	47	117	301	668	1.167	342	111	-	-	-	2.753
5 -- 10	46	155	356	1.061	1.970	1.289	649	-	-	-	5.526
10 -- 20	14	71	292	1.228	3.873	2.518	448	-	-	-	8.444
20 -- 30	4	17	93	551	3.063	1.225	494	800	-	-	6.247
30 -- 50	-	15	45	393	3.072	3.036	2.152	-	-	-	8.713
50 -- 100	-	4	46	155	2.125	7.197	3.565	-	-	-	13.092
100 ed oltre	2	3	17	135	934	2.115	8.446	-	-	-	11.652
TOTALE	264	701	1.632	6.283	20.042	19.555	17.287	800	-	-	66.564
CLASSI DI SAU (in ettari)											
Senza superficie	-	19	46	332	906	1.348	1.193	-	-	-	3.844
Meno di 1 ettaro	76	137	217	966	1.268	753	610	-	-	-	4.027
1 -- 2	63	113	147	646	1.078	330	-	-	-	-	2.377
2 -- 3	29	73	127	315	731	158	-	-	-	-	1.433
3 -- 5	42	106	300	701	1.414	476	111	-	-	-	3.150
5 -- 10	36	152	374	1.042	2.097	1.300	649	-	-	-	5.650
10 -- 20	12	74	277	1.141	4.297	2.434	695	-	-	-	8.930
20 -- 30	6	8	65	613	3.241	1.601	890	800	-	-	7.224
30 -- 50	-	16	31	316	2.711	4.161	2.346	-	-	-	9.581
50 -- 100	-	-	31	91	1.761	5.784	4.291	-	-	-	11.958
100 ed oltre	-	3	17	120	538	1.210	6.502	-	-	-	8.390
TOTALE	264	701	1.632	6.283	20.042	19.555	17.287	800	-	-	66.564

Tavola 2.33 - Aziende con bovini e relativo numero di capi per classe di capi, forma di conduzione e zona altimetrica

FORME DI CONDUZIONE ZONE ALTIMETRICHE	CLASSI DI CAPI										Totale
	1 -- 2	3 -- 5	6 -- 9	10 -- 19	20 -- 49	50 -- 99	100 -- 499	500 -- 999	1000 -- 1999	2000 ed oltre	
AZIENDE											
FORME DI CONDUZIONE											
Conduzione diretta del coltivatore	162	166	222	441	629	281	118	1	-	-	2.020
<i>Con solo manodopera familiare</i>	105	129	163	340	478	183	69	1	-	-	1.468
<i>Con manodopera familiare prevalente</i>	49	28	41	68	105	62	35	-	-	-	388
<i>Con manodopera extrafamiliare prevalente</i>	8	9	18	33	46	36	14	-	-	-	164
Conduzione con salariati	2	4	1	7	17	7	1	-	-	-	39
Conduzione a colonia parziaria appoderata	1	2	-	-	-	-	-	-	-	-	3
Altra forma di conduzione	-	-	-	-	-	-	-	-	-	-	-
TOTALE	165	172	223	448	646	288	119	1	-	-	2.062
ZONE ALTIMETRICHE											
Montagna	102	108	168	347	539	269	105	1	-	-	1.639
Collina	63	64	55	101	107	19	14	-	-	-	423
Pianura	-	-	-	-	-	-	-	-	-	-	-
TOTALE	165	172	223	448	646	288	119	1	-	-	2.062
CAPI											
FORME DI CONDUZIONE											
Conduzione diretta del coltivatore	260	678	1.624	6.183	19.517	19.121	17.083	800	-	-	65.266
<i>Con solo manodopera familiare</i>	164	525	1.194	4.821	14.693	12.295	9.860	800	-	-	44.352
<i>Con manodopera familiare prevalente</i>	84	116	294	905	3.326	4.249	5.187	-	-	-	14.161
<i>Con manodopera extrafamiliare prevalente</i>	12	37	136	457	1.498	2.577	2.036	-	-	-	6.753
Conduzione con salariati	3	15	8	100	525	434	204	-	-	-	1.289
Conduzione a colonia parziaria appoderata	1	8	-	-	-	-	-	-	-	-	9
Altra forma di conduzione	-	-	-	-	-	-	-	-	-	-	-
TOTALE	264	701	1.632	6.283	20.042	19.555	17.287	800	-	-	66.564
ZONE ALTIMETRICHE											
Montagna	167	435	1.232	4.847	16.817	18.160	15.433	800	-	-	57.891
Collina	97	266	400	1.436	3.225	1.395	1.854	-	-	-	8.673
Pianura	-	-	-	-	-	-	-	-	-	-	-
TOTALE	264	701	1.632	6.283	20.042	19.555	17.287	800	-	-	66.564

Tavola 2.34 - Aziende con vacche da latte e relativo numero di capi per classe di capi, classe di superficie totale e classe di superficie agricola utilizzata (SAU)

CLASSI DI SUPERFICIE TOTALE CLASSI DI SAU	CLASSI DI CAPI										Totale
	1 -- 2	3 -- 5	6 -- 9	10 -- 19	20 -- 49	50 -- 99	100 -- 499	500 -- 999	1000 -- 1999	2000 ed oltre	
AZIENDE											
CLASSI DI SUPERFICIE TOTALE (in ettari)											
Senza superficie	2	3	1	5	1	-	-	-	-	-	12
Meno di 1 ettaro	20	26	5	7	1	-	-	-	-	-	59
1 -- 2	25	8	10	11	3	-	-	-	-	-	57
2 -- 3	9	9	4	6	3	-	-	-	-	-	31
3 -- 5	23	9	7	9	-	-	-	-	-	-	48
5 -- 10	11	13	13	5	-	1	-	-	-	-	43
10 -- 20	11	10	7	9	10	1	-	-	-	-	48
20 -- 30	1	6	2	3	2	4	-	-	-	-	18
30 -- 50	2	4	1	5	6	1	-	-	-	-	19
50 -- 100	-	2	1	5	10	1	-	-	-	-	19
100 ed oltre	-	1	1	5	2	2	-	-	-	-	11
TOTALE	104	91	52	70	38	10	-	-	-	-	365
CLASSI DI SAU (in ettari)											
Senza superficie	2	4	1	5	1	1	-	-	-	-	14
Meno di 1 ettaro	22	27	7	8	1	-	-	-	-	-	65
1 -- 2	25	7	9	10	3	-	-	-	-	-	54
2 -- 3	12	11	3	7	3	-	-	-	-	-	36
3 -- 5	21	8	9	8	-	-	-	-	-	-	46
5 -- 10	10	14	12	5	-	1	-	-	-	-	42
10 -- 20	10	9	6	9	11	2	-	-	-	-	47
20 -- 30	1	4	2	5	3	4	-	-	-	-	19
30 -- 50	1	5	1	5	7	-	-	-	-	-	19
50 -- 100	-	2	1	4	7	1	-	-	-	-	15
100 ed oltre	-	-	1	4	2	1	-	-	-	-	8
TOTALE	104	91	52	70	38	10	-	-	-	-	365
CAPI											
CLASSI DI SUPERFICIE TOTALE (in ettari)											
Senza superficie	4	12	7	62	23	-	-	-	-	-	108
Meno di 1 ettaro	33	98	35	91	25	-	-	-	-	-	282
1 -- 2	37	32	75	144	97	-	-	-	-	-	385
2 -- 3	14	36	30	79	60	-	-	-	-	-	219
3 -- 5	34	36	48	112	-	-	-	-	-	-	230
5 -- 10	17	55	93	55	-	50	-	-	-	-	270
10 -- 20	17	35	49	117	250	67	-	-	-	-	535
20 -- 30	2	25	15	44	50	238	-	-	-	-	374
30 -- 50	4	16	6	71	174	60	-	-	-	-	331
50 -- 100	-	10	7	60	273	50	-	-	-	-	400
100 ed oltre	-	3	7	56	70	100	-	-	-	-	236
TOTALE	162	358	372	891	1.022	565	-	-	-	-	3.370
CLASSI DI SAU (in ettari)											
Senza superficie	4	16	7	62	23	50	-	-	-	-	162
Meno di 1 ettaro	37	102	49	101	25	-	-	-	-	-	314
1 -- 2	36	28	70	134	97	-	-	-	-	-	365
2 -- 3	18	42	21	89	60	-	-	-	-	-	230
3 -- 5	31	35	64	102	-	-	-	-	-	-	232
5 -- 10	17	57	85	55	-	50	-	-	-	-	264
10 -- 20	15	31	41	117	275	142	-	-	-	-	621
20 -- 30	2	18	15	67	87	223	-	-	-	-	412
30 -- 50	2	21	6	78	199	-	-	-	-	-	306
50 -- 100	-	8	7	46	186	50	-	-	-	-	297
100 ed oltre	-	-	7	40	70	50	-	-	-	-	167
TOTALE	162	358	372	891	1.022	565	-	-	-	-	3.370

Tavola 2.35 - Aziende con vacche da latte e relativo numero di capi per classe di capi, forma di conduzione e zona altimetrica

FORME DI CONDUZIONE ZONE ALTIMETRICHE	CLASSI DI CAPI										Totale
	1 -- 2	3 -- 5	6 -- 9	10 -- 19	20 -- 49	50 -- 99	100 -- 499	500 -- 999	1000 -- 1999	2000 ed oltre	
AZIENDE											
FORME DI CONDUZIONE											
Conduzione diretta del coltivatore	104	90	52	64	37	10	-	-	-	-	357
<i>Con solo manodopera familiare</i>	69	59	36	46	25	7	-	-	-	-	242
<i>Con manodopera familiare prevalente</i>	27	20	11	13	7	1	-	-	-	-	79
<i>Con manodopera extrafamiliare prevalente</i>	8	11	5	5	5	2	-	-	-	-	36
Conduzione con salariati	-	1	-	6	1	-	-	-	-	-	8
Conduzione a colonia parziaria appoderata	-	-	-	-	-	-	-	-	-	-	-
Altra forma di conduzione	-	-	-	-	-	-	-	-	-	-	-
TOTALE	104	91	52	70	38	10	-	-	-	-	365
ZONE ALTIMETRICHE											
Montagna	58	56	44	46	31	9	-	-	-	-	244
Collina	46	35	8	24	7	1	-	-	-	-	121
Pianura	-	-	-	-	-	-	-	-	-	-	-
TOTALE	104	91	52	70	38	10	-	-	-	-	365
CAPI											
FORME DI CONDUZIONE											
Conduzione diretta del coltivatore	162	355	372	823	1.002	565	-	-	-	-	3.279
<i>Con solo manodopera familiare</i>	108	229	263	593	652	398	-	-	-	-	2.243
<i>Con manodopera familiare prevalente</i>	41	80	74	172	202	50	-	-	-	-	619
<i>Con manodopera extrafamiliare prevalente</i>	13	46	35	58	148	117	-	-	-	-	417
Conduzione con salariati	-	3	-	68	20	-	-	-	-	-	91
Conduzione a colonia parziaria appoderata	-	-	-	-	-	-	-	-	-	-	-
Altra forma di conduzione	-	-	-	-	-	-	-	-	-	-	-
TOTALE	162	358	372	891	1.022	565	-	-	-	-	3.370
ZONE ALTIMETRICHE											
Montagna	89	225	311	560	842	515	-	-	-	-	2.542
Collina	73	133	61	331	180	50	-	-	-	-	828
Pianura	-	-	-	-	-	-	-	-	-	-	-
TOTALE	162	358	372	891	1.022	565	-	-	-	-	3.370

Tavola 2.36 - Aziende con suini e relativo numero di capi per classe di capi, classe di superficie totale e classe di superficie agricola utilizzata (SAU)

CLASSI DI SUPERFICIE TOTALE		CLASSI DI CAPI									Totale
CLASSI DI SAU		1 -- 2	3 -- 5	6 -- 9	10 -- 19	20 -- 49	50 -- 99	100 -- 499	500 -- 999	1000 ed oltre	
AZIENDE											
CLASSI DI SUPERFICIE TOTALE (in ettari)											
Senza superficie	6	7	6	1	3	3	1	-	-	27	
Meno di 1 ettaro	363	45	11	12	10	3	1	-	-	445	
1 -- 2	175	20	2	5	6	8	1	-	-	217	
2 -- 3	80	8	6	3	4	-	-	-	-	101	
3 -- 5	72	14	1	9	2	1	1	-	-	100	
5 -- 10	64	15	3	11	5	1	2	1	-	102	
10 -- 20	25	13	4	5	6	1	2	-	-	56	
20 -- 30	12	8	-	4	2	1	1	-	-	28	
30 -- 50	6	3	1	1	6	1	-	-	-	18	
50 -- 100	7	7	4	10	5	-	1	-	-	34	
100 ed oltre	3	10	4	4	4	1	1	-	-	27	
TOTALE	813	150	42	65	53	20	11	1	-	1.155	
CLASSI DI SAU (in ettari)											
Senza superficie	8	8	6	1	3	3	1	-	-	30	
Meno di 1 ettaro	418	49	12	12	14	5	1	-	-	511	
1 -- 2	162	17	3	6	4	6	1	-	-	199	
2 -- 3	68	8	4	4	2	-	-	-	-	86	
3 -- 5	62	17	2	11	2	1	1	-	-	96	
5 -- 10	50	12	3	9	5	1	2	1	-	83	
10 -- 20	21	14	3	6	7	1	2	-	-	54	
20 -- 30	12	6	-	2	4	1	1	-	-	26	
30 -- 50	5	3	1	2	4	1	-	-	-	16	
50 -- 100	7	8	5	9	4	-	2	-	-	35	
100 ed oltre	-	8	3	3	4	1	-	-	-	19	
TOTALE	813	150	42	65	53	20	11	1	-	1.155	
CAPI											
CLASSI DI SUPERFICIE TOTALE (in ettari)											
Senza superficie	8	32	43	11	94	183	120	-	-	491	
Meno di 1 ettaro	439	147	76	157	240	175	302	-	-	1.536	
1 -- 2	221	75	15	57	178	451	261	-	-	1.258	
2 -- 3	99	33	42	41	125	-	-	-	-	340	
3 -- 5	93	55	9	126	56	79	312	-	-	730	
5 -- 10	93	61	21	134	124	60	251	704	-	1.448	
10 -- 20	42	49	26	76	142	60	711	-	-	1.106	
20 -- 30	20	34	-	41	70	70	100	-	-	335	
30 -- 50	9	11	6	15	132	57	-	-	-	230	
50 -- 100	8	27	33	118	160	-	170	-	-	516	
100 ed oltre	4	43	27	56	97	60	109	-	-	396	
TOTALE	1.036	567	298	832	1.418	1.195	2.336	704	-	8.386	
CLASSI DI SAU (in ettari)											
Senza superficie	10	36	43	11	94	183	120	-	-	497	
Meno di 1 ettaro	505	161	84	157	340	296	302	-	-	1.845	
1 -- 2	207	66	21	69	145	330	261	-	-	1.099	
2 -- 3	86	32	28	52	58	-	-	-	-	256	
3 -- 5	85	68	16	151	56	79	312	-	-	767	
5 -- 10	72	48	20	122	124	60	251	704	-	1.401	
10 -- 20	36	55	20	74	191	60	711	-	-	1.147	
20 -- 30	19	24	-	20	106	70	100	-	-	339	
30 -- 50	7	11	6	26	90	57	-	-	-	197	
50 -- 100	9	33	40	113	117	-	279	-	-	591	
100 ed oltre	-	33	20	37	97	60	-	-	-	247	
TOTALE	1.036	567	298	832	1.418	1.195	2.336	704	-	8.386	

Tavola 2.37 - Aziende con suini e relativo numero di capi per classe di capi, forma di conduzione e zona altimetrica

FORME DI CONDUZIONE ZONE ALTIMETRICHE	CLASSI DI CAPI									Totale
	1 -- 2	3 -- 5	6 -- 9	10 -- 19	20 -- 49	50 -- 99	100 -- 499	500 -- 999	1000 ed oltre	
AZIENDE										
FORME DI CONDUZIONE										
Conduzione diretta del coltivatore	807	147	41	63	50	20	9	1	-	1.138
<i>Con solo manodopera familiare</i>	530	89	24	44	29	12	2	-	-	730
<i>Con manodopera familiare prevalente</i>	198	44	13	15	14	6	4	-	-	294
<i>Con manodopera extrafamiliare prevalente</i>	79	14	4	4	7	2	3	1	-	114
Conduzione con salariati	6	3	1	2	3	-	2	-	-	17
Conduzione a colonia parziaria appoderata	-	-	-	-	-	-	-	-	-	-
Altra forma di conduzione	-	-	-	-	-	-	-	-	-	-
TOTALE	813	150	42	65	53	20	11	1	-	1.155
ZONE ALTIMETRICHE										
Montagna	216	86	34	41	36	12	8	1	-	434
Collina	597	64	8	24	17	8	3	-	-	721
Pianura	-	-	-	-	-	-	-	-	-	-
TOTALE	813	150	42	65	53	20	11	1	-	1.155
CAPI										
FORME DI CONDUZIONE										
Conduzione diretta del coltivatore	1.028	554	292	809	1.342	1.195	1.854	704	-	7.778
<i>Con solo manodopera familiare</i>	673	342	169	569	799	706	563	-	-	3.821
<i>Con manodopera familiare prevalente</i>	249	161	97	185	367	354	708	-	-	2.121
<i>Con manodopera extrafamiliare prevalente</i>	106	51	26	55	176	135	583	704	-	1.836
Conduzione con salariati	8	13	6	23	76	-	482	-	-	608
Conduzione a colonia parziaria appoderata	-	-	-	-	-	-	-	-	-	-
Altra forma di conduzione	-	-	-	-	-	-	-	-	-	-
TOTALE	1.036	567	298	832	1.418	1.195	2.336	704	-	8.386
ZONE ALTIMETRICHE										
Montagna	308	341	242	515	988	748	1.761	704	-	5.607
Collina	728	226	56	317	430	447	575	-	-	2.779
Pianura	-	-	-	-	-	-	-	-	-	-
TOTALE	1.036	567	298	832	1.418	1.195	2.336	704	-	8.386

Tavola 2.38 - Aziende con ovini e relativo numero di capi per classe di capi, classe di superficie totale e classe di superficie agricola utilizzata (SAU)

CLASSI DI SUPERFICIE TOTALE	CLASSI DI CAPI										
CLASSI DI SAU	1 -- 2	3 -- 9	10 -- 19	20 -- 49	50 -- 99	100 -- 499	500 -- 999	1000 -- 2999	3000 -- 4999	5000 ed oltre	Totale
AZIENDE											
CLASSI DI SUPERFICIE TOTALE (in ettari)											
Senza superficie	1	2	5	5	5	19	-	-	-	-	37
Meno di 1 ettaro	113	97	65	43	11	25	-	-	-	-	354
1 -- 2	72	55	46	26	20	24	1	-	-	-	244
2 -- 3	43	46	24	21	8	20	-	-	-	-	162
3 -- 5	34	42	43	49	20	34	-	-	-	-	222
5 -- 10	27	48	50	53	47	50	1	-	-	-	276
10 -- 20	3	22	28	36	28	68	4	-	-	-	189
20 -- 30	-	5	12	21	13	49	4	1	-	-	105
30 -- 50	-	5	6	19	17	52	3	-	-	-	102
50 -- 100	3	3	3	17	15	77	9	-	-	-	127
100 ed oltre	-	-	1	10	13	46	11	1	-	-	82
TOTALE	296	325	283	300	197	464	33	2	-	-	1.900
CLASSE DI SAU (in ettari)											
Senza superficie	1	2	5	6	7	21	-	-	-	-	42
Meno di 1 ettaro	137	112	70	48	12	29	-	-	-	-	408
1 -- 2	75	64	45	25	21	28	1	-	-	-	259
2 -- 3	33	41	31	22	11	20	-	-	-	-	158
3 -- 5	29	37	40	48	23	36	-	-	-	-	213
5 -- 10	16	39	49	55	43	47	1	-	-	-	250
10 -- 20	3	20	27	34	30	67	5	-	-	-	186
20 -- 30	-	4	7	24	12	57	3	1	-	-	108
30 -- 50	-	5	6	18	18	48	4	-	-	-	99
50 -- 100	2	1	2	13	11	70	8	-	-	-	107
100 ed oltre	-	-	1	7	9	41	11	1	-	-	70
TOTALE	296	325	283	300	197	464	33	2	-	-	1.900
CAPI											
CLASSI DI SUPERFICIE TOTALE (in ettari)											
Senza superficie	1	12	63	161	300	3.655	-	-	-	-	4.192
Meno di 1 ettaro	178	444	758	1.227	704	5.722	-	-	-	-	9.033
1 -- 2	117	264	594	720	1.288	4.037	600	-	-	-	7.620
2 -- 3	67	220	301	551	437	3.475	-	-	-	-	5.051
3 -- 5	61	218	533	1.471	1.236	6.002	-	-	-	-	9.521
5 -- 10	44	242	652	1.402	2.890	9.736	500	-	-	-	15.466
10 -- 20	4	110	359	1.073	1.826	14.278	2.610	-	-	-	20.260
20 -- 30	-	26	150	583	789	11.029	2.644	1.500	-	-	16.721
30 -- 50	-	24	76	528	1.083	10.816	1.600	-	-	-	14.127
50 -- 100	5	17	42	488	957	17.599	5.635	-	-	-	24.743
100 ed oltre	-	-	18	334	945	9.743	7.061	1.562	-	-	19.663
TOTALE	477	1.577	3.546	8.538	12.455	96.092	20.650	3.062	-	-	146.397
CLASSE DI SAU (in ettari)											
Senza superficie	1	12	63	201	440	4.105	-	-	-	-	4.822
Meno di 1 ettaro	217	516	816	1.400	759	6.607	-	-	-	-	10.315
1 -- 2	117	304	589	653	1.333	4.437	600	-	-	-	8.033
2 -- 3	56	191	390	596	617	3.575	-	-	-	-	5.425
3 -- 5	49	197	492	1.441	1.392	7.402	-	-	-	-	10.973
5 -- 10	29	197	650	1.462	2.690	8.571	500	-	-	-	14.099
10 -- 20	4	107	337	1.007	1.945	14.113	3.530	-	-	-	21.043
20 -- 30	-	23	87	662	723	12.494	1.724	1.500	-	-	17.213
30 -- 50	-	21	78	500	1.104	10.056	2.100	-	-	-	13.859
50 -- 100	4	9	26	367	791	16.019	5.135	-	-	-	22.351
100 ed oltre	-	-	18	249	661	8.713	7.061	1.562	-	-	18.264
TOTALE	477	1.577	3.546	8.538	12.455	96.092	20.650	3.062	-	-	146.397

Tavola 2.39 - Aziende con ovini e relativo numero di capi per classe di capi, forma di conduzione e zona altimetrica

FORME DI CONDUZIONE ZONE ALTIMETRICHE	CLASSI DI CAPI										Totale
	1 -- 2	3 -- 9	10 -- 19	20 -- 49	50 -- 99	100 -- 499	500 -- 999	1000 -- 2999	3000 -- 4999	5000 ed oltre	
AZIENDE											
FORME DI CONDUZIONE											
Conduzione diretta del coltivatore	293	316	277	292	190	456	33	2	-	-	1.859
<i>Con solo manodopera familiare</i>	213	236	205	185	138	307	19	1	-	-	1.304
<i>Con manodopera familiare prevalente</i>	53	50	51	69	36	101	7	1	-	-	368
<i>Con manodopera extrafamiliare prevalente</i>	27	30	21	38	16	48	7	-	-	-	187
Conduzione con salariati	3	8	5	7	7	8	-	-	-	-	38
Conduzione a colonia parziaria appoderata	-	1	1	1	-	-	-	-	-	-	3
Altra forma di conduzione	-	-	-	-	-	-	-	-	-	-	-
TOTALE	296	325	283	300	197	464	33	2	-	-	1.900
ZONE ALTIMETRICHE											
Montagna	79	176	201	219	146	374	29	2	-	-	1.226
Collina	217	149	82	81	51	90	4	-	-	-	674
Pianura	-	-	-	-	-	-	-	-	-	-	-
TOTALE	296	325	283	300	197	464	33	2	-	-	1.900
CAPI											
FORME DI CONDUZIONE											
Conduzione diretta del coltivatore	474	1.527	3.479	8.292	12.025	94.458	20.650	3.062	-	-	143.967
<i>Con solo manodopera familiare</i>	335	1.139	2.554	5.260	8.741	60.729	11.665	1.500	-	-	91.923
<i>Con manodopera familiare prevalente</i>	93	243	656	1.947	2.223	21.888	4.330	1.562	-	-	32.942
<i>Con manodopera extrafamiliare prevalente</i>	46	145	269	1.085	1.061	11.841	4.655	-	-	-	19.102
Conduzione con salariati	3	44	57	226	430	1.634	-	-	-	-	2.394
Conduzione a colonia parziaria appoderata	-	6	10	20	-	-	-	-	-	-	36
Altra forma di conduzione	-	-	-	-	-	-	-	-	-	-	-
TOTALE	477	1.577	3.546	8.538	12.455	96.092	20.650	3.062	-	-	146.397
ZONE ALTIMETRICHE											
Montagna	134	859	2.477	6.253	9.186	78.436	18.450	3.062	-	-	118.857
Collina	343	718	1.069	2.285	3.269	17.656	2.200	-	-	-	27.540
Pianura	-	-	-	-	-	-	-	-	-	-	-
TOTALE	477	1.577	3.546	8.538	12.455	96.092	20.650	3.062	-	-	146.397

Tavola 2.40 - Aziende con polli da carne e relativo numero di capi per classe di capi, classe di superficie totale e classe di superficie agricola utilizzata (SAU)

CLASSI DI SUPERFICIE TOTALE CLASSI DI SAU	CLASSI DI CAPI									Totale
	Meno di 50	50 -- 100	100 -- 500	500 -- 1000	1000 -- 5000	5000 -- 10000	10000 -- 25000	25000 -- 50000	50000 ed oltre	
AZIENDE										
CLASSI DI SUPERFICIE TOTALE (in ettari)										
Senza superficie	2	1	1	-	-	-	-	-	-	4
Meno di 1 ettaro	697	3	2	-	-	-	-	-	-	702
1 -- 2	219	3	-	-	-	-	-	-	-	222
2 -- 3	88	1	-	-	-	-	-	-	-	89
3 -- 5	84	-	-	-	-	-	-	-	-	84
5 -- 10	57	-	1	-	1	-	-	-	-	59
10 -- 20	27	-	1	-	-	-	-	-	-	28
20 -- 30	7	-	-	-	-	-	-	-	-	7
30 -- 50	3	-	-	-	-	-	-	-	-	3
50 -- 100	7	-	-	-	-	-	-	-	-	7
100 ed oltre	1	-	-	-	-	-	-	-	-	1
TOTALE	1.192	8	5	-	1	-	-	-	-	1.206
CLASSI DI SAU (in ettari)										
Senza superficie	4	1	1	-	-	-	-	-	-	6
Meno di 1 ettaro	768	5	2	-	-	-	-	-	-	775
1 -- 2	187	1	-	-	-	-	-	-	-	188
2 -- 3	75	1	-	-	-	-	-	-	-	76
3 -- 5	79	-	-	-	-	-	-	-	-	79
5 -- 10	41	-	1	-	1	-	-	-	-	43
10 -- 20	23	-	1	-	-	-	-	-	-	24
20 -- 30	4	-	-	-	-	-	-	-	-	4
30 -- 50	3	-	-	-	-	-	-	-	-	3
50 -- 100	7	-	-	-	-	-	-	-	-	7
100 ed oltre	1	-	-	-	-	-	-	-	-	1
TOTALE	1.192	8	5	-	1	-	-	-	-	1.206
CAPI										
CLASSI DI SUPERFICIE TOTALE (in ettari)										
Senza superficie	30	50	100	-	-	-	-	-	-	180
Meno di 1 ettaro	5.653	209	200	-	-	-	-	-	-	6.062
1 -- 2	1.965	170	-	-	-	-	-	-	-	2.135
2 -- 3	889	50	-	-	-	-	-	-	-	939
3 -- 5	904	-	-	-	-	-	-	-	-	904
5 -- 10	525	-	100	-	2.000	-	-	-	-	2.625
10 -- 20	274	-	200	-	-	-	-	-	-	474
20 -- 30	66	-	-	-	-	-	-	-	-	66
30 -- 50	14	-	-	-	-	-	-	-	-	14
50 -- 100	86	-	-	-	-	-	-	-	-	86
100 ed oltre	5	-	-	-	-	-	-	-	-	5
TOTALE	10.411	479	600	-	2.000	-	-	-	-	13.490
CLASSI DI SAU (in ettari)										
Senza superficie	33	50	100	-	-	-	-	-	-	183
Meno di 1 ettaro	6.265	329	200	-	-	-	-	-	-	6.794
1 -- 2	1.700	50	-	-	-	-	-	-	-	1.750
2 -- 3	807	50	-	-	-	-	-	-	-	857
3 -- 5	865	-	-	-	-	-	-	-	-	865
5 -- 10	400	-	100	-	2.000	-	-	-	-	2.500
10 -- 20	210	-	200	-	-	-	-	-	-	410
20 -- 30	26	-	-	-	-	-	-	-	-	26
30 -- 50	14	-	-	-	-	-	-	-	-	14
50 -- 100	86	-	-	-	-	-	-	-	-	86
100 ed oltre	5	-	-	-	-	-	-	-	-	5
TOTALE	10.411	479	600	-	2.000	-	-	-	-	13.490

Tavola 2.41 - Aziende con polli da carne e relativo numero di capi per classe di capi, forma di conduzione e zona altimetrica

FORME DI CONDUZIONE ZONE ALTIMETRICHE	CLASSI DI CAPI									Totale
	Meno di 50	50 -- 100	100 -- 500	500 --1000	1000 -- 5000	5000 -- 10000	10000 -- 25000	25000 -- 50000	50000 ed oltre	
AZIENDE										
FORME DI CONDUZIONE										
Conduzione diretta del coltivatore	1.182	8	5	-	-	-	-	-	-	1.195
<i>Con solo manodopera familiare</i>	606	5	2	-	-	-	-	-	-	613
<i>Con manodopera familiare prevalente</i>	449	3	3	-	-	-	-	-	-	455
<i>Con manodopera extrafamiliare prevalente</i>	127	-	-	-	-	-	-	-	-	127
Conduzione con salariati	10	-	-	-	1	-	-	-	-	11
Conduzione a colonia parziaria appoderata	-	-	-	-	-	-	-	-	-	-
Altra forma di conduzione	-	-	-	-	-	-	-	-	-	-
TOTALE	1.192	8	5	-	1	-	-	-	-	1.206
ZONE ALTIMETRICHE										
Montagna	194	4	1	-	-	-	-	-	-	199
Collina	998	4	4	-	1	-	-	-	-	1.007
Pianura	-	-	-	-	-	-	-	-	-	-
TOTALE	1.192	8	5	-	1	-	-	-	-	1.206
CAPI										
FORME DI CONDUZIONE										
Conduzione diretta del coltivatore	10.326	479	600	-	-	-	-	-	-	11.405
<i>Con solo manodopera familiare</i>	5.290	319	200	-	-	-	-	-	-	5.809
<i>Con manodopera familiare prevalente</i>	3.758	160	400	-	-	-	-	-	-	4.318
<i>Con manodopera extrafamiliare prevalente</i>	1.278	-	-	-	-	-	-	-	-	1.278
Conduzione con salariati	85	-	-	-	2.000	-	-	-	-	2.085
Conduzione a colonia parziaria appoderata	-	-	-	-	-	-	-	-	-	-
Altra forma di conduzione	-	-	-	-	-	-	-	-	-	-
TOTALE	10.411	479	600	-	2.000	-	-	-	-	13.490
ZONE ALTIMETRICHE										
Montagna	1.648	230	200	-	-	-	-	-	-	2.078
Collina	8.763	249	400	-	2.000	-	-	-	-	11.412
Pianura	-	-	-	-	-	-	-	-	-	-
TOTALE	10.411	479	600	-	2.000	-	-	-	-	13.490

Tavola 2.42 - Aziende con galline da uova e relativo numero di capi per classe di capi , classe di superficie totale e classe di superficie agricola utilizzata (SAU)

CLASSI DI SUPERFICIE TOTALE CLASSI DI SAU	CLASSI DI CAPI										Totale
	Meno di 50	50 --100	100 -- 500	500 --1000	1000 -- 3000	3000 -- 5000	5000 -- 10000	10000 -- 25000	25000 -- 50000	50000 ed oltre	
AZIENDE											
CLASSI DI SUPERFICIE TOTALE (in ettari)											
Senza superficie	12	-	1	-	-	-	-	-	-	-	13
Meno di 1 ettaro	1.668	8	4	-	-	-	-	-	-	-	1.680
1 -- 2	667	7	3	1	-	2	-	-	-	-	680
2 -- 3	287	2	1	-	-	-	-	-	-	-	290
3 -- 5	279	5	2	-	-	-	-	-	-	1	287
5 -- 10	212	2	1	-	-	-	-	-	-	-	215
10 -- 20	76	4	2	-	-	-	-	-	-	-	82
20 -- 30	21	2	-	-	-	-	-	-	-	-	23
30 -- 50	16	1	-	-	-	-	-	-	1	-	18
50 -- 100	18	-	-	1	-	-	-	-	-	-	19
100 ed oltre	17	-	-	-	-	-	-	-	-	-	17
TOTALE	3.273	31	14	2	-	2	-	-	1	1	3.324
CLASSI DI SAU (in ettari)											
Senza superficie	14	-	1	-	-	-	-	-	-	-	15
Meno di 1 ettaro	1.886	8	6	-	-	1	-	-	-	-	1.901
1 -- 2	610	7	1	1	-	1	-	-	-	-	620
2 -- 3	234	4	2	-	-	-	-	-	-	-	240
3 -- 5	248	4	1	-	-	-	-	-	-	1	254
5 -- 10	158	2	2	-	-	-	-	-	-	-	162
10 -- 20	58	3	1	-	-	-	-	-	-	-	62
20 -- 30	19	3	-	-	-	-	-	-	-	-	22
30 -- 50	15	-	-	-	-	-	-	-	1	-	16
50 -- 100	17	-	-	1	-	-	-	-	-	-	18
100 ed oltre	14	-	-	-	-	-	-	-	-	-	14
TOTALE	3.273	31	14	2	-	2	-	-	1	1	3.324
CAPI											
CLASSI DI SUPERFICIE TOTALE (in ettari)											
Senza superficie	172	-	100	-	-	-	-	-	-	-	272
Meno di 1 ettaro	17.149	500	700	-	-	-	-	-	-	-	18.349
1 -- 2	6.906	350	400	500	-	6.600	-	-	-	-	14.756
2 -- 3	3.204	100	100	-	-	-	-	-	-	-	3.404
3 -- 5	3.294	250	360	-	-	-	-	-	-	60.000	63.904
5 -- 10	2.534	110	300	-	-	-	-	-	-	-	2.944
10 -- 20	1.083	220	250	-	-	-	-	-	-	-	1.553
20 -- 30	300	110	-	-	-	-	-	-	-	-	410
30 -- 50	183	50	-	-	-	-	-	-	39.000	-	39.233
50 -- 100	376	-	-	600	-	-	-	-	-	-	976
100 ed oltre	304	-	-	-	-	-	-	-	-	-	304
TOTALE	35.505	1.690	2.210	1.100	-	6.600	-	-	39.000	60.000	146.105
CLASSI DI SAU (in ettari)											
Senza superficie	177	-	100	-	-	-	-	-	-	-	277
Meno di 1 ettaro	19.215	500	900	-	-	3.000	-	-	-	-	23.615
1 -- 2	6.641	350	200	500	-	3.600	-	-	-	-	11.291
2 -- 3	2.646	200	340	-	-	-	-	-	-	-	3.186
3 -- 5	3.000	210	120	-	-	-	-	-	-	60.000	63.330
5 -- 10	1.868	100	450	-	-	-	-	-	-	-	2.418
10 -- 20	892	170	100	-	-	-	-	-	-	-	1.162
20 -- 30	278	160	-	-	-	-	-	-	-	-	438
30 -- 50	193	-	-	-	-	-	-	-	39.000	-	39.193
50 -- 100	346	-	-	600	-	-	-	-	-	-	946
100 ed oltre	249	-	-	-	-	-	-	-	-	-	249
TOTALE	35.505	1.690	2.210	1.100	-	6.600	-	-	39.000	60.000	146.105

Tavola 2.43 - Aziende con galline da uova e relativo numero di capi per classe di capi, forma di conduzione e zona altimetrica

FORME DI CONDUZIONE ZONE ALTIMETRICHE	CLASSI DI CAPI										Totale
	Meno di 50	50 -- 100	100 -- 500	500 -- 1000	1000 -- 3000	3000 -- 5000	5.000 -- 10000	10000 -- 25000	25000 -- 50000	50000 ed oltre	
AZIENDE											
FORME DI CONDUZIONE											
Conduzione diretta del coltivatore	3.250	29	11	-	-	2	-	-	-	-	3.292
Con solo manodopera familiare	1.955	13	8	-	-	1	-	-	-	-	1.977
Con manodopera familiare prevalente	996	14	3	-	-	1	-	-	-	-	1.014
Con manodopera extrafamiliare prevalente	299	2	-	-	-	-	-	-	-	-	301
Conduzione con salariati	22	2	3	2	-	-	-	-	1	1	31
Conduzione a colonia parziaria appoderata	-	-	-	-	-	-	-	-	-	-	-
Altra forma di conduzione	1	-	-	-	-	-	-	-	-	-	1
TOTALE	3.273	31	14	2	-	2	-	-	1	1	3.324
ZONE ALTIMETRICHE											
Montagna	1.078	14	6	1	-	-	-	-	1	-	1.100
Collina	2.195	17	8	1	-	2	-	-	-	1	2.224
Pianura	-	-	-	-	-	-	-	-	-	-	-
TOTALE	3.273	31	14	2	-	2	-	-	1	1	3.324
CAPI											
FORME DI CONDUZIONE											
Conduzione diretta del coltivatore	35.167	1.590	1.710	-	-	6.600	-	-	-	-	45.067
Con solo manodopera familiare	20.836	700	1.360	-	-	3.600	-	-	-	-	26.496
Con manodopera familiare prevalente	11.104	790	350	-	-	3.000	-	-	-	-	15.244
Con manodopera extrafamiliare prevalente	3.227	100	-	-	-	-	-	-	-	-	3.327
Conduzione con salariati	332	100	500	1.100	-	-	-	-	39.000	60.000	101.032
Conduzione a colonia parziaria appoderata	-	-	-	-	-	-	-	-	-	-	-
Altra forma di conduzione	6	-	-	-	-	-	-	-	-	-	6
TOTALE	35.505	1.690	2.210	1.100	-	6.600	-	-	39.000	60.000	146.105
ZONE ALTIMETRICHE											
Montagna	12.445	790	960	600	-	-	-	-	39.000	-	53.795
Collina	23.060	900	1.250	500	-	6.600	-	-	-	60.000	92.310
Pianura	-	-	-	-	-	-	-	-	-	-	-
TOTALE	35.505	1.690	2.210	1.100	-	6.600	-	-	39.000	60.000	146.105

Tavola 2.44 - Aziende che dispongono di ricoveri per animali e relativo numero di ricoveri per specie di ricovero, classe di superficie totale, classe di capienza di capi adulti ricoverabili e zona altimetrica

CLASSI DI SUPERFICIE TOTALE CLASSI DI CAPIENZA DI CAPI ADULTI ZONE ALTIMETRICHE	Totale	STALLE		Ovili	Porcilaie	Pollai	Ricoveri per altri allevamenti
		Per bovini	Per equini				
AZIENDE							
CLASSI DI SUPERFICIE TOTALE (in ettari)							
Senza superficie	34	21	-	10	7	10	2
Meno di 1 ettaro	1.615	122	38	202	375	1.312	253
1 -- 2	668	116	35	145	179	473	62
2 -- 3	305	55	29	99	71	196	28
3 -- 5	348	123	26	105	70	196	21
5 -- 10	341	180	32	116	62	113	23
10 -- 20	239	172	19	79	37	44	11
20 -- 30	108	73	8	43	6	10	2
30 -- 50	107	82	8	37	7	10	3
50 -- 100	133	92	2	50	9	11	2
100 ed oltre	82	56	3	34	4	8	1
TOTALE	3.980	1.092	200	920	827	2.383	408
CLASSI DI CAPIENZA DI CAPI ADULTI							
Meno di 10	557	253	164	276	698	143	-
10 -- 50	2.528	658	26	271	99	1.914	-
50 -- 100	463	125	-	97	16	246	-
100 -- 500	344	52	9	214	11	67	-
500 -- 1000	63	4	1	45	3	5	-
1000 -- 2000	17	-	-	16	-	1	-
2000 -- 5000	4	-	-	1	-	3	-
5000 ed oltre	4	-	-	-	-	4	-
TOTALE	3.980	1.092	200	920	827	2.383	-
ZONE ALTIMETRICHE							
Montagna	1.661	804	122	471	168	587	114
Collina	2.319	288	78	449	659	1.796	294
Pianura	-	-	-	-	-	-	-
TOTALE	3.980	1.092	200	920	827	2.383	408
NUMERO DI RICOVERI							
CLASSI DI SUPERFICIE TOTALE (in ettari)							
Senza superficie	52	21	-	12	7	10	2
Meno di 1 ettaro	2.325	123	38	205	378	1.316	265
1 -- 2	1.031	120	35	147	186	474	69
2 -- 3	486	59	29	99	71	197	31
3 -- 5	554	127	26	108	74	197	22
5 -- 10	539	182	32	118	67	113	27
10 -- 20	377	174	19	88	40	44	12
20 -- 30	157	74	8	56	6	11	2
30 -- 50	164	89	8	41	7	16	3
50 -- 100	184	103	2	57	9	11	2
100 ed oltre	125	65	3	44	4	8	1
TOTALE	5.994	1.137	200	975	849	2.397	436
CLASSI DI CAPIENZA DI CAPI ADULTI							
Meno di 10	1.970	253	164	276	698	143	-
10 -- 50	2.974	662	26	271	101	1.914	-
50 -- 100	513	141	-	97	29	246	-
100 -- 500	403	73	9	234	15	72	-
500 -- 1000	86	8	1	64	6	7	-
1000 -- 2000	33	-	-	32	-	1	-
2000 -- 5000	4	-	-	1	-	3	-
5000 ed oltre	11	-	-	-	-	11	-
TOTALE	5.994	1.137	200	975	849	2.397	-
ZONE ALTIMETRICHE							
Montagna	2.367	841	122	520	176	593	115
Collina	3.627	296	78	455	673	1.804	321
Pianura	-	-	-	-	-	-	-
TOTALE	5.994	1.137	200	975	849	2.397	436

Tavola 2.45 - Aziende che dispongono di ricoveri per animali, per numero di capi adulti ricoverabili, tipo di ricovero e tipo di impianto

TIPO DI RICOVERO TIPO DI IMPIANTO	NUMERO DI CAPI ADULTI RICOVERABILI								Totale
	Meno di 10	10--50	50 -- 100	100 --500	500 -- 1000	1000 -- 2000	2000 -- 5000	5000 ed oltre	
STALLE PER BOVINI	253	658	125	52	4	-	-	-	1.092
Con impianti per:									
Alimentazione automatizzata	1	11	3	3	-	-	-	-	18
Abbeveraggio automatizzato	14	112	32	13	-	-	-	-	171
Sgombero di letame e rimozione rifiuti	12	47	13	6	-	-	-	-	78
Mungitura meccanica	1	20	9	7	-	-	-	-	37
STALLE PER EQUINI	164	26	-	9	1	-	-	-	200
Con impianti per:									
Alimentazione automatizzata	-	-	-	-	-	-	-	-	-
Abbeveraggio automatizzato	3	2	-	-	-	-	-	-	5
Sgombero di letame e rimozione rifiuti	1	2	-	-	-	-	-	-	3
OVILI	276	271	97	214	45	16	1	-	920
Con impianti per:									
Alimentazione automatizzata	-	-	-	4	-	-	-	-	4
Abbeveraggio automatizzato	2	2	6	11	-	1	-	-	22
Sgombero di letame e rimozione rifiuti	3	2	1	3	-	-	-	-	9
Mungitura meccanica	-	1	-	-	-	-	-	-	1
PORCILAIE	698	99	16	11	3	-	-	-	827
Con impianti per:									
Alimentazione automatizzata	1	-	-	1	-	-	-	-	2
Abbeveraggio automatizzato	13	11	9	8	3	-	-	-	44
Sgombero di letame e rimozione rifiuti	2	4	-	1	2	-	-	-	9
Depurazione liquami	-	1	1	-	1	-	-	-	3
POLLAI	143	1.914	246	67	5	1	3	4	2.383
Con impianti per:									
Alimentazione automatizzata	-	-	-	1	1	-	1	2	5
Abbeveraggio automatizzato	2	3	6	6	2	1	2	3	25
Sgombero di letame e rimozione rifiuti	1	3	-	1	-	1	2	3	11

Tavola 2.46 - Aziende che utilizzano mezzi meccanici aziendali ed extraziendali per titolo di possesso dei mezzi meccanici, tipo di mezzo utilizzato e zona altimetrica

MEZZI MECCANICI	DI PROPRIETÀ SOLO DELL'AZIENDA					In comproprietà	Forniti da terzi
	Totale aziende	NUMERO MEZZI					
		Aziende	Totale	Di età inferiore a 10 anni			
TOTALE							
TOTALE	49.840	31.153	-	-	2.689	23.148	
Trattrici	13.177	2.409	2.824	1.028	351	10.799	
Di potenza inferiore a 40 Kw	6.788	1.476	1.607	514	175	5.309	
Da 40 Kw a meno di 60 Kw	5.286	670	756	299	118	4.601	
Da 60 Kw a meno di 100 Kw	1.159	338	400	181	54	818	
Di 100 Kw e oltre	188	58	61	34	11	128	
Motocoltivatori, motozappe, motofresatrici e motofalciatrici	42.916	29.409	41.182	16.825	2.315	14.018	
Mietitrebbiatrici	662	35	41	8	3	642	
Macchine per la raccolta completamente automatizzata di:							
Patata	20	15	16	6	-	5	
Altri prodotti	25	17	23	9	-	8	
Apparecchi meccanici distribuzione dei prodotti fitoiatrici	3.242	3.089	3.422	583	33	135	
Macchine per la fertilizzazione	198	140	151	71	7	57	
Altri mezzi meccanici	4.663	3.897	-	-	380	564	
MONTAGNA							
TOTALE	21.558	13.237	-	-	1.473	9.414	
Trattrici	5.056	889	1.045	428	157	4.147	
Di potenza inferiore a 40 Kw	1.753	403	433	128	43	1.350	
Da 40 Kw a meno di 60 Kw	2.626	290	322	144	64	2.308	
Da 60 Kw a meno di 100 Kw	685	218	256	132	44	465	
Di 100 Kw e oltre	78	33	34	24	6	42	
Motocoltivatori, motozappe, motofresatrici e motofalciatrici	17.921	12.290	16.132	6.315	1.227	5.675	
Mietitrebbiatrici	479	24	26	4	3	467	
Macchine per la raccolta completamente automatizzata di:							
Patata	-	-	-	-	-	-	
Altri prodotti	12	6	10	4	-	6	
Apparecchi meccanici distribuzione dei prodotti fitoiatrici	135	72	79	23	4	62	
Macchine per la fertilizzazione	79	36	38	14	3	43	
Altri mezzi meccanici	3.791	3.099	-	-	357	499	
COLLINA							
TOTALE	28.282	17.916	-	-	1.216	13.734	
Trattrici	8.121	1.520	1.779	600	194	6.652	
Di potenza inferiore a 40 Kw	5.035	1.073	1.174	386	132	3.959	
Da 40 Kw a meno di 60 Kw	2.660	380	434	155	54	2.293	
Da 60 Kw a meno di 100 Kw	474	120	144	49	10	353	
Di 100 Kw e oltre	110	25	27	10	5	86	
Motocoltivatori, motozappe, motofresatrici e motofalciatrici	24.995	17.119	25.050	10.510	1.088	8.343	
Mietitrebbiatrici	183	11	15	4	-	175	
Macchine per la raccolta completamente automatizzata di:							
Patata	20	15	16	6	-	5	
Altri prodotti	13	11	13	5	-	2	
Apparecchi meccanici distribuzione dei prodotti fitoiatrici	3.107	3.017	3.343	560	29	73	
Macchine per la fertilizzazione	119	104	113	57	4	14	
Altri mezzi meccanici	872	798	-	-	23	65	
PIANURA							
TOTALE	-	-	-	-	-	-	
Trattrici	-	-	-	-	-	-	
Di potenza inferiore a 40 Kw	-	-	-	-	-	-	
Da 40 Kw a meno di 60 Kw	-	-	-	-	-	-	
Da 60 Kw a meno di 100 Kw	-	-	-	-	-	-	
Di 100 Kw e oltre	-	-	-	-	-	-	
Motocoltivatori, motozappe, motofresatrici e motofalciatrici	-	-	-	-	-	-	
Mietitrebbiatrici	-	-	-	-	-	-	
Macchine per la raccolta completamente automatizzata di:							
Patata	-	-	-	-	-	-	
Altri prodotti	-	-	-	-	-	-	
Apparecchi meccanici distribuzione dei prodotti fitoiatrici	-	-	-	-	-	-	
Macchine per la fertilizzazione	-	-	-	-	-	-	
Altri mezzi meccanici	-	-	-	-	-	-	

Tavola 2.47 - Aziende che utilizzano mezzi meccanici aziendali ed extraziendali per tipo di possesso, tipo di mezzo utilizzato e zona altimetrica

MEZZI MECCANICI	TIPO DI POSSESSO						
	Solo di proprietà	Solo in comproprietà	Solo forniti da terzi	Di proprietà e in comproprietà	Di proprietà e forniti da terzi	In comproprietà e forniti da terzi	Di proprietà, in comproprietà e forniti da terzi
TOTALE							
Trattrici	2.044	183	10.571	151	211	14	3
<i>Di potenza inferiore a 40 Kw</i>	1.312	106	5.200	61	101	6	2
<i>Da 40 Kw a meno di 60 Kw</i>	569	63	4.551	53	48	2	-
<i>Da 60 Kw a meno di 100 Kw</i>	288	18	802	35	15	1	-
<i>Di 100 Kw e oltre</i>	49	7	123	4	5	-	-
Motocoltivatori, motozappe, motofresatrici e motofalciatrici	26.626	770	12.710	1.502	1.265	27	16
Mietitrebbiatrici	17	1	626	2	16	-	-
Macchine per la raccolta completamente automatizzata di:							
<i>Patata</i>	15	-	5	-	-	-	-
<i>Altri prodotti</i>	17	-	8	-	-	-	-
Apparecchi meccanici distribuzione dei prodotti fitoiatrici	3.074	24	129	9	6	-	-
Macchine per la fertilizzazione	134	3	55	4	2	-	-
Altri mezzi meccanici	3.724	276	485	99	74	5	-
MONTAGNA							
Trattrici	755	82	4.082	72	62	3	-
<i>Di potenza inferiore a 40 Kw</i>	361	25	1.324	17	25	1	-
<i>Da 40 Kw a meno di 60 Kw</i>	255	42	2.293	21	14	1	-
<i>Da 60 Kw a meno di 100 Kw</i>	176	12	455	32	10	-	-
<i>Di 100 Kw e oltre</i>	30	5	40	1	2	-	-
Motocoltivatori, motozappe, motofresatrici e motofalciatrici	11.043	466	5.145	737	506	20	4
Mietitrebbiatrici	9	1	454	2	13	-	-
Macchine per la raccolta completamente automatizzata di:							
<i>Patata</i>	-	-	-	-	-	-	-
<i>Altri prodotti</i>	6	-	6	-	-	-	-
Apparecchi meccanici distribuzione dei prodotti fitoiatrici	69	3	60	1	2	-	-
Macchine per la fertilizzazione	33	2	41	1	2	-	-
Altri mezzi meccanici	2.937	264	426	91	71	2	-
COLLINA							
Trattrici	1.289	101	6.489	79	149	11	3
<i>Di potenza inferiore a 40 Kw</i>	951	81	3.876	44	76	5	2
<i>Da 40 Kw a meno di 60 Kw</i>	314	21	2.258	32	34	1	-
<i>Da 60 Kw a meno di 100 Kw</i>	112	6	347	3	5	1	-
<i>Di 100 Kw e oltre</i>	19	2	83	3	3	-	-
Motocoltivatori, motozappe, motofresatrici e motofalciatrici	15.583	304	7.565	765	759	7	12
Mietitrebbiatrici	8	-	172	-	3	-	-
Macchine per la raccolta completamente automatizzata di:							
<i>Patata</i>	15	-	5	-	-	-	-
<i>Altri prodotti</i>	11	-	2	-	-	-	-
Apparecchi meccanici distribuzione dei prodotti fitoiatrici	3.005	21	69	8	4	-	-
Macchine per la fertilizzazione	101	1	14	3	-	-	-
Altri mezzi meccanici	787	12	59	8	3	3	-
PIANURA							
Trattrici	-	-	-	-	-	-	-
<i>Di potenza inferiore a 40 Kw</i>	-	-	-	-	-	-	-
<i>Da 40 Kw a meno di 60 Kw</i>	-	-	-	-	-	-	-
<i>Da 60 Kw a meno di 100 Kw</i>	-	-	-	-	-	-	-
<i>Di 100 Kw e oltre</i>	-	-	-	-	-	-	-
Motocoltivatori, motozappe, motofresatrici e motofalciatrici	-	-	-	-	-	-	-
Mietitrebbiatrici	-	-	-	-	-	-	-
Macchine per la raccolta completamente automatizzata di:							
<i>Patata</i>	-	-	-	-	-	-	-
<i>Altri prodotti</i>	-	-	-	-	-	-	-
Apparecchi meccanici distribuzione dei prodotti fitoiatrici	-	-	-	-	-	-	-
Macchine per la fertilizzazione	-	-	-	-	-	-	-
Altri mezzi meccanici	-	-	-	-	-	-	-

Tavola 2.48 - Aziende che utilizzano mezzi meccanici di proprietà dell'azienda e relativo numero di mezzi per classe di superficie agricola utilizzata (SAU) e tipo di mezzo utilizzato

MEZZI MECCANICI	CLASSI DI SUPERFICIE AGRICOLA UTILIZZATA <i>(in ettari)</i>									Totale
	Senza superficie	Meno di 1	1 -- 2	2 -- 5	5 -- 10	10 -- 20	20 -- 50	50 -- 100	100 ed oltre	
AZIENDE										
Trattrici	4	850	412	449	255	167	159	71	42	2.409
<i>Di potenza inferiore a 40 Kw</i>	3	692	282	255	118	64	39	13	10	1.476
<i>Da 40 Kw a meno di 60 Kw</i>	1	129	97	158	102	77	65	23	18	670
<i>Da 60 Kw a meno di 100 Kw</i>	-	28	36	61	44	46	70	36	17	338
<i>Di 100 Kw e oltre</i>	-	6	7	4	6	4	12	7	12	58
Motocoltivatori, motozappe, motofresatrici e motofalciatrici	14	20.302	4.595	3.020	838	321	195	83	41	29.409
Mietitrebbiatrici	-	5	12	11	1	3	2	1	-	35
Macchine per la raccolta automatizzata di:										
<i>Patata</i>	-	3	3	2	2	3	2	-	-	15
<i>Altri prodotti</i>	-	3	1	4	1	4	3	-	1	17
Apparecchi meccanici distribuzione dei prodotti fitoiatrici	-	2.654	291	93	27	14	7	1	2	3.089
Macchine per la fertilizzazione	-	63	24	19	8	2	13	7	4	140
Altri mezzi meccanici	20	2.214	742	557	191	92	44	30	7	3.897
NUMERO DI MEZZI										
Trattrici	4	919	455	510	308	222	235	96	75	2.824
<i>Di potenza inferiore a 40 Kw</i>	3	741	309	270	134	74	46	14	16	1.607
<i>Da 40 Kw a meno di 60 Kw</i>	1	144	99	167	112	94	79	32	28	756
<i>Da 60 Kw a meno di 100 Kw</i>	-	28	40	69	55	50	96	43	19	400
<i>Di 100 Kw e oltre</i>	-	6	7	4	7	4	14	7	12	61
Motocoltivatori, motozappe, motofresatrici e motofalciatrici	25	26.077	7.056	5.058	1.591	686	435	158	96	41.182
Mietitrebbiatrici	-	5	15	11	1	6	2	1	-	41
Macchine per la raccolta automatizzata di:										
<i>Patata</i>	-	3	3	2	3	3	2	-	-	16
<i>Altri prodotti</i>	-	3	1	5	1	7	5	-	1	23
Apparecchi meccanici distribuzione dei prodotti fitoiatrici	-	2.899	334	123	36	16	9	1	4	3.422
Macchine per la fertilizzazione	-	63	25	24	9	2	16	8	4	151

Tavola 2.49 - Aziende che utilizzano i principali mezzi meccanici di proprietà dell'azienda per numero di mezzi e tipo di mezzo utilizzato

MEZZI MECCANICI	NUMERO DI MEZZI DI PROPRIETÀ DELL'AZIENDA							Totale
	1	2	3	4	5	6 E OLTRE		
						Aziende	Numero mezzi	
TOTALE								
Trattrici	2.129	214	32	10	14	10	61	2.409
Di potenza inferiore a 40 Kw	1.392	63	9	1	8	3	18	1.476
Da 40 Kw a meno di 60 Kw	612	46	3	5	1	3	18	670
Da 60 Kw a meno di 100 Kw	288	44	3	1	1	1	6	338
Di 100 Kw e oltre	55	3	-	-	-	-	-	58
Motocoltivatori, motozappe, motofresatrici e motofalciatrici	20.689	6.463	1.750	324	112	71	461	29.409
Mietitrebbiatrici	31	2	2	-	-	-	-	35
Macchine per la raccolta completamente automatizzata di:								
Patata	14	1	-	-	-	-	-	15
Altri prodotti	12	4	1	-	-	-	-	17
Apparecchi meccanici distribuzione dei prodotti fitoiatrici	2.769	309	9	2	-	-	-	3.089
Macchine per la fertilizzazione	132	6	1	1	-	-	-	140
DI ETÀ INFERIORE A 10 ANNI								
Trattrici	783	52	10	5	11	6	36	867
Di potenza inferiore a 40 Kw	426	12	2	-	8	3	18	451
Da 40 Kw a meno di 60 Kw	258	12	-	-	1	2	12	273
Da 60 Kw a meno di 100 Kw	134	16	-	1	1	1	6	153
Di 100 Kw e oltre	34	-	-	-	-	-	-	34
Motocoltivatori, motozappe, motofresatrici e motofalciatrici	10.156	2.136	527	115	39	24	161	12.997
Mietitrebbiatrici	3	1	1	-	-	-	-	5
Macchine per la raccolta completamente automatizzata di:								
Patata	4	1	-	-	-	-	-	5
Altri prodotti	5	2	-	-	-	-	-	7
Apparecchi meccanici distribuzione dei prodotti fitoiatrici	532	24	1	-	-	-	-	557
Macchine per la fertilizzazione	63	4	-	-	-	-	-	67

Tavola 2.50 - Aziende e relativo numero di giornate di lavoro aziendale per classe di giornate di lavoro, classe di superficie totale e classe di superficie agricola utilizzata (SAU)

CLASSI DI SUPERFICIE TOTALE CLASSI DI SAU	CLASSI DI GIORNATE DI LAVORO								Totale
	Meno di 50	50 -- 100	100 -- 200	200 -- 300	300 -- 500	500 -- 1000	1000 -- 2500	2500 ed oltre	

AZIENDE									
CLASSI DI SUPERFICIE TOTALE (in ettari)									
Senza superficie	5	6	25	18	41	6	1	-	102
Meno di 1 ettaro	26.106	9.657	3.915	904	423	56	1	-	41.062
1 -- 2	3.177	3.044	2.314	708	372	79	4	-	9.698
2 -- 3	996	1.029	1.140	398	200	45	7	-	3.815
3 -- 5	680	711	1.015	488	308	89	4	1	3.296
5 -- 10	410	365	560	420	385	117	9	1	2.267
10 -- 20	148	124	250	194	242	127	25	-	1.110
20 -- 30	67	31	80	78	137	54	15	2	464
30 -- 50	31	27	63	86	110	53	17	6	393
50 -- 100	18	25	53	68	137	57	15	6	379
100 ed oltre	30	5	12	32	79	50	15	7	230
TOTALE	31.668	15.024	9.427	3.394	2.434	733	113	23	62.816
CLASSI DI SAU (in ettari)									
Senza superficie	93	18	38	26	45	8	4	2	234
Meno di 1 ettaro	27.642	10.649	4.425	1.042	469	63	1	-	44.291
1 -- 2	2.318	2.693	2.337	721	396	86	6	-	8.557
2 -- 3	647	752	1.032	398	212	55	5	-	3.101
3 -- 5	454	513	829	472	305	93	4	1	2.671
5 -- 10	293	237	420	346	369	123	15	1	1.804
10 -- 20	117	97	184	185	222	117	26	2	950
20 -- 30	52	32	67	69	133	58	11	1	423
30 -- 50	21	16	62	74	109	41	17	7	347
50 -- 100	10	14	26	41	121	57	15	4	288
100 ed oltre	21	3	7	20	53	32	9	5	150
TOTALE	31.668	15.024	9.427	3.394	2.434	733	113	23	62.816

GIORNATE DI LAVORO AZIENDALE									
CLASSI DI SUPERFICIE TOTALE (in ettari)									
Senza superficie	138	377	3.357	4.311	14.790	4.035	1.120	-	28.128
Meno di 1 ettaro	610.778	620.729	492.972	202.878	145.842	33.390	1.202	-	2.107.791
1 -- 2	82.066	206.027	302.374	162.900	131.427	47.941	4.965	-	937.700
2 -- 3	24.481	70.689	155.083	92.142	72.434	27.918	9.532	-	452.279
3 -- 5	16.609	49.047	140.394	114.325	112.358	55.068	5.201	2.684	495.686
5 -- 10	9.558	24.960	77.800	99.479	141.609	72.286	13.422	7.810	446.924
10 -- 20	3.255	8.319	34.776	45.427	88.561	81.610	30.444	-	292.392
20 -- 30	1.500	2.042	10.413	18.639	49.144	35.872	21.914	18.710	158.234
30 -- 50	533	1.837	8.820	20.522	39.943	35.250	22.039	21.630	150.574
50 -- 100	267	1.699	7.080	16.416	50.635	35.278	20.639	68.750	200.764
100 ed oltre	732	290	1.744	7.679	28.776	33.454	23.452	32.599	128.726
TOTALE	749.917	986.016	1.234.813	784.718	875.519	462.102	153.930	152.183	5.399.198
CLASSI DI SAU (in ettari)									
Senza superficie	1.472	1.067	4.846	6.251	16.150	5.257	5.873	8.274	49.190
Meno di 1 ettaro	650.203	685.938	558.356	234.455	161.644	37.704	1.055	-	2.329.355
1 -- 2	60.151	184.282	307.811	166.311	140.928	52.022	8.730	-	920.235
2 -- 3	15.794	52.692	142.152	92.582	77.254	34.438	5.962	-	420.874
3 -- 5	11.040	35.449	115.938	111.196	111.253	57.551	5.701	2.684	450.812
5 -- 10	6.550	15.849	58.416	81.386	135.758	76.618	20.173	7.810	402.560
10 -- 20	2.489	6.368	25.480	43.472	81.427	75.692	32.016	19.800	286.744
20 -- 30	1.146	2.090	8.709	16.366	47.347	38.703	17.306	4.010	135.677
30 -- 50	387	1.116	8.631	17.665	39.471	26.830	21.520	23.375	138.995
50 -- 100	151	995	3.467	10.057	44.696	35.695	21.487	61.905	178.453
100 ed oltre	534	170	1.007	4.977	19.591	21.592	14.107	24.325	86.303
TOTALE	749.917	986.016	1.234.813	784.718	875.519	462.102	153.930	152.183	5.399.198

Tavola 2.51 - Aziende e relativo numero di giornate di lavoro aziendale per classe di giornate di lavoro, forma di conduzione e zona altimetrica

FORME DI CONDUZIONE ZONE ALTIMETRICHE	CLASSI DI GIORNATE DI LAVORO								Totale
	Meno di 50	50--100	100--200	200--300	300--500	500--1000	1000--2500	2500 ed oltre	
AZIENDE									
FORME DI CONDUZIONE									
Conduzione diretta del coltivatore	30.595	14.697	9.121	3.252	2.306	650	73	11	60.705
Con solo manodopera familiare	20.702	9.016	5.321	1.909	1.299	196	4	-	38.447
Con manodopera familiare prevalente	7.470	4.191	2.318	833	685	233	20	-	15.750
Con manodopera extrafamiliare prevalente	2.423	1.490	1.482	510	322	221	49	11	6.508
Conduzione con salariati	1.056	317	298	138	128	82	40	12	2.071
Conduzione a colonia parziaria appoderata	6	10	8	4	-	1	-	-	29
Altra forma di conduzione	11	-	-	-	-	-	-	-	11
TOTALE	31.668	15.024	9.427	3.394	2.434	733	113	23	62.816
ZONE ALTIMETRICHE									
Montagna	13.846	6.977	4.658	1.968	1.546	422	44	9	29.470
Collina	17.822	8.047	4.769	1.426	888	311	69	14	33.346
Pianura	-	-	-	-	-	-	-	-	-
TOTALE	31.668	15.024	9.427	3.394	2.434	733	113	23	62.816
GIORNATE DI LAVORO AZIENDALE									
FORME DI CONDUZIONE									
Conduzione diretta del coltivatore	727.423	964.370	1.194.425	752.073	828.647	407.884	98.201	97.401	5.070.424
Con solo manodopera familiare	460.209	580.354	679.186	436.405	456.731	119.174	4.635	-	2.736.694
Con manodopera familiare prevalente	204.792	282.725	309.846	196.746	254.501	145.246	23.930	-	1.417.786
Con manodopera extrafamiliare prevalente	62.422	101.291	205.393	118.922	117.415	143.464	69.636	97.401	915.944
Conduzione con salariati	22.161	20.938	39.215	31.694	46.872	53.348	55.729	54.782	324.739
Conduzione a colonia parziaria appoderata	144	708	1.173	951	-	870	-	-	3.846
Altra forma di conduzione	189	-	-	-	-	-	-	-	189
TOTALE	749.917	986.016	1.234.813	784.718	875.519	462.102	153.930	152.183	5.399.198
ZONE ALTIMETRICHE									
Montagna	315.599	454.326	611.025	456.295	556.188	264.165	61.447	35.598	2.754.643
Collina	434.318	531.690	623.788	328.423	319.331	197.937	92.483	116.585	2.644.555
Pianura	-	-	-	-	-	-	-	-	-
TOTALE	749.917	986.016	1.234.813	784.718	875.519	462.102	153.930	152.183	5.399.198

Tavola 2.52 - Aziende per categoria di manodopera familiare, classe di superficie totale, classe di superficie agricola utilizzata (SAU) e sesso

		FAMILIARI E PARENTI DEL CONDUTTORE					
CLASSI DI SUPERFICIE TOTALE CLASSI DI SAU	Conduttore	CONIUGE		ALTRI FAMILIARI DEL CONDUTTORE		Parenti del conduttore	Totale
		Totale	Di cui che lavora in azienda	Totale	Di cui che lavorano in azienda		
TOTALE							
CLASSI DI SUPERFICIE TOTALE (in ettari)							
Senza superficie	101	38	31	41	30	3	101
Meno di 1 ettaro	41.037	21.325	16.779	13.811	5.719	3.274	41.037
1 -- 2	9.675	5.249	4.228	3.411	1.714	1.094	9.675
2 -- 3	3.806	2.011	1.600	1.316	686	491	3.806
3 -- 5	3.279	1.726	1.340	1.176	638	415	3.279
5 -- 10	2.246	1.120	837	796	437	259	2.246
10 -- 20	1.095	553	367	421	211	110	1.095
20 -- 30	452	199	124	154	69	40	452
30 -- 50	378	197	114	142	59	30	378
50 -- 100	366	191	121	146	64	34	366
100 ed oltre	201	93	64	78	32	14	201
TOTALE	62.636	32.702	25.605	21.492	9.659	5.764	62.636
CLASSI DI SAU (in ettari)							
Senza superficie	216	73	53	57	34	5	216
Meno di 1 ettaro	44.260	23.046	18.144	14.897	6.191	3.709	44.260
1 -- 2	8.537	4.608	3.732	3.009	1.561	992	8.537
2 -- 3	3.088	1.628	1.281	1.112	639	378	3.088
3 -- 5	2.651	1.403	1.093	952	515	313	2.651
5 -- 10	1.785	902	635	658	356	186	1.785
10 -- 20	937	469	308	365	170	84	937
20 -- 30	414	178	112	143	64	30	414
30 -- 50	335	174	99	122	55	29	335
50 -- 100	280	158	104	123	53	29	280
100 ed oltre	133	63	44	54	21	9	133
TOTALE	62.636	32.702	25.605	21.492	9.659	5.764	62.636
MASCHI							
CLASSI DI SUPERFICIE TOTALE (in ettari)							
Senza superficie	85	8	8	40	29	3	95
Meno di 1 ettaro	23.859	7.301	6.350	9.780	4.119	2.591	33.896
1 -- 2	6.120	1.439	1.265	2.360	1.198	780	8.218
2 -- 3	2.438	519	441	926	509	351	3.228
3 -- 5	2.150	419	344	848	473	310	2.815
5 -- 10	1.533	242	197	580	333	190	1.907
10 -- 20	789	127	99	328	173	75	965
20 -- 30	315	53	41	126	61	33	389
30 -- 50	275	47	39	109	52	23	337
50 -- 100	271	51	39	119	53	27	333
100 ed oltre	159	18	14	62	31	10	181
TOTALE	37.994	10.224	8.837	15.278	7.031	4.393	52.364
CLASSI DI SAU (in ettari)							
Senza superficie	157	22	18	51	32	5	182
Meno di 1 ettaro	25.831	7.822	6.794	10.528	4.450	2.930	36.638
1 -- 2	5.442	1.224	1.078	2.097	1.113	695	7.245
2 -- 3	2.015	390	333	776	450	265	2.623
3 -- 5	1.769	323	265	699	398	229	2.277
5 -- 10	1.236	195	154	488	277	132	1.527
10 -- 20	677	110	86	288	143	59	831
20 -- 30	291	46	37	118	56	25	351
30 -- 50	246	45	37	92	47	23	306
50 -- 100	221	37	28	98	44	25	262
100 ed oltre	109	10	7	43	21	5	122
TOTALE	37.994	10.224	8.837	15.278	7.031	4.393	52.364

Tavola 2.52 segue - Aziende per categoria di manodopera familiare, classe di superficie totale, classe di superficie agricola utilizzata (SAU) e sesso

		FAMILIARI E PARENTI DEL CONDUTTORE					
CLASSI DI SUPERFICIE TOTALE CLASSI DI SAU	Conduttore	CONIUGE		ALTRI FAMILIARI DEL CONDUTTORE		Parenti del conduttore	Totale
		Totale	Di cui che lavora in azienda	Totale	Di cui che lavorano in azienda		
FEMMINE							
CLASSI DI SUPERFICIE TOTALE (in ettari)							
Senza superficie	16	30	23	11	5	-	53
Meno di 1 ettaro	17.178	14.024	10.429	8.077	2.502	1.094	32.515
1 -- 2	3.555	3.810	2.963	2.027	806	503	7.769
2 -- 3	1.368	1.492	1.159	785	304	229	3.041
3 -- 5	1.129	1.307	996	664	288	196	2.586
5 -- 10	713	878	640	457	201	134	1.719
10 -- 20	306	426	268	232	84	60	794
20 -- 30	137	146	83	92	20	14	298
30 -- 50	103	150	75	82	15	12	267
50 -- 100	95	140	82	88	29	15	253
100 ed oltre	42	75	50	46	13	7	129
TOTALE	24.642	22.478	16.768	12.561	4.267	2.264	49.424
CLASSI DI SAU (in ettari)							
Senza superficie	59	51	35	25	8	-	119
Meno di 1 ettaro	18.429	15.224	11.350	8.714	2.709	1.261	35.087
1 -- 2	3.095	3.384	2.654	1.783	723	474	6.850
2 -- 3	1.073	1.238	948	654	306	194	2.465
3 -- 5	882	1.080	828	540	229	157	2.094
5 -- 10	549	707	481	383	164	98	1.356
10 -- 20	260	359	222	203	63	44	668
20 -- 30	123	132	75	88	18	8	271
30 -- 50	89	129	62	64	17	9	231
50 -- 100	59	121	76	75	21	13	197
100 ed oltre	24	53	37	32	9	6	86
TOTALE	24.642	22.478	16.768	12.561	4.267	2.264	49.424

Tavola 2.53 - Aziende per categoria di altra manodopera aziendale, classe di superficie totale, classe di superficie agricola utilizzata (SAU) e sesso

	ALTRA MANODOPERA AZIENDALE				
CLASSI DI SUPERFICIE TOTALE CLASSI DI SAU	DIRIGENTI E IMPIEGATI		OPERAI ED ASSIMILATI		Totale
	A tempo indeterminato	A tempo determinato	A tempo indeterminato	A tempo determinato	
TOTALE					
CLASSI DI SUPERFICIE TOTALE (in ettari)					
Senza superficie	1	-	-	7	8
Meno di 1 ettaro	8	542	64	13.469	14.050
1 -- 2	9	219	31	3.972	4.217
2 -- 3	2	95	29	1.709	1.821
3 -- 5	7	80	25	1.501	1.596
5 -- 10	10	68	15	1.071	1.144
10 -- 20	1	28	9	505	534
20 -- 30	3	10	5	205	219
30 -- 50	7	18	1	162	184
50 -- 100	4	17	5	163	183
100 ed oltre	12	27	3	121	150
TOTALE	64	1.104	187	22.885	24.106
CLASSI DI SAU (in ettari)					
Senza superficie	4	3	-	52	57
Meno di 1 ettaro	10	613	68	14.631	15.288
1 -- 2	10	207	39	3.670	3.906
2 -- 3	2	79	24	1.481	1.572
3 -- 5	10	64	23	1.261	1.340
5 -- 10	7	47	16	885	937
10 -- 20	3	30	7	398	429
20 -- 30	-	15	3	183	200
30 -- 50	7	10	3	139	153
50 -- 100	3	17	1	114	131
100 ed oltre	8	19	3	71	93
TOTALE	64	1.104	187	22.885	24.106
MASCHI					
CLASSI DI SUPERFICIE TOTALE (in ettari)					
Senza superficie	1	-	-	5	6
Meno di 1 ettaro	8	507	40	12.609	13.140
1 -- 2	8	198	19	3.465	3.680
2 -- 3	1	74	20	1.467	1.553
3 -- 5	6	63	17	1.283	1.358
5 -- 10	10	60	10	918	984
10 -- 20	1	25	8	452	479
20 -- 30	3	7	4	182	193
30 -- 50	6	14	1	151	168
50 -- 100	3	16	5	156	175
100 ed oltre	12	23	3	114	140
TOTALE	59	987	127	20.802	21.876
CLASSI DI SAU (in ettari)					
Senza superficie	4	3	-	49	54
Meno di 1 ettaro	10	572	43	13.687	14.287
1 -- 2	8	176	23	3.153	3.348
2 -- 3	2	67	20	1.265	1.342
3 -- 5	9	50	12	1.073	1.134
5 -- 10	7	42	13	758	806
10 -- 20	3	21	6	345	369
20 -- 30	-	13	3	164	179
30 -- 50	5	10	3	130	143
50 -- 100	3	15	1	109	124
100 ed oltre	8	18	3	69	90
TOTALE	59	987	127	20.802	21.876

Tavola 2.53 segue - Aziende per categoria di altra manodopera aziendale, classe di superficie totale, classe di superficie agricola utilizzata (SAU) e sesso

	ALTRA MANODOPERA AZIENDALE				
CLASSI DI SUPERFICIE TOTALE CLASSI DI SAU	DIRIGENTI E IMPIEGATI		OPERAI ED ASSIMILATI		Totale
	A tempo indeterminato	A tempo determinato	A tempo indeterminato	A tempo determinato	
FEMMINE					
CLASSI DI SUPERFICIE TOTALE (in ettari)					
Senza superficie	-	-	-	3	3
Meno di 1 ettaro	1	129	28	3.831	3.986
1 -- 2	1	64	14	1.695	1.772
2 -- 3	1	38	10	809	855
3 -- 5	1	44	13	803	856
5 -- 10	-	32	8	659	696
10 -- 20	-	15	3	318	334
20 -- 30	-	8	2	136	145
30 -- 50	2	12	-	103	117
50 -- 100	2	10	2	72	83
100 ed oltre	1	13	3	58	74
TOTALE	9	365	83	8.487	8.921
CLASSI DI SAU (in ettari)					
Senza superficie	-	1	-	10	11
Meno di 1 ettaro	1	142	29	4.174	4.343
1 -- 2	2	74	18	1.695	1.784
2 -- 3	-	33	7	771	811
3 -- 5	1	36	16	708	755
5 -- 10	-	26	6	586	615
10 -- 20	1	20	2	259	279
20 -- 30	-	10	1	113	124
30 -- 50	3	4	1	85	91
50 -- 100	-	10	-	54	63
100 ed oltre	1	9	3	32	45
TOTALE	9	365	83	8.487	8.921

Tavola 2.54 - Giornate di lavoro aziendale per categoria di manodopera familiare, classe di superficie totale, classe di superficie agricola utilizzata (SAU) e sesso

CLASSI DI SUPERFICIE TOTALE CLASSI DI SAU	Conduttore	FAMILIARI E PARENTI DEL CONDUTTORE			Totale
		Coniuge	Altri familiari del conduttore	Parenti del conduttore	
TOTALE					
CLASSI DI SUPERFICIE TOTALE (in ettari)					
Senza superficie	18.780	2.108	4.236	531	25.655
Meno di 1 ettaro	1.223.311	392.660	168.184	95.987	1.880.142
1 -- 2	469.013	153.958	84.759	53.842	761.572
2 -- 3	206.075	69.395	42.519	27.954	345.943
3 -- 5	215.457	65.138	47.678	29.135	357.408
5 -- 10	181.620	47.077	39.370	21.978	290.045
10 -- 20	118.408	24.444	22.393	12.068	177.313
20 -- 30	56.980	7.599	7.612	4.576	76.767
30 -- 50	59.608	8.873	8.760	2.917	80.158
50 -- 100	63.452	9.194	11.444	4.992	89.082
100 ed oltre	38.122	5.358	5.754	1.727	50.961
TOTALE	2.650.826	785.804	442.709	255.707	4.135.046
CLASSI DI SAU (in ettari)					
Senza superficie	23.506	2.654	4.849	543	31.552
Meno di 1 ettaro	1.343.487	430.796	185.165	112.894	2.072.342
1 -- 2	446.347	148.561	83.292	53.737	731.937
2 -- 3	183.600	60.090	43.809	23.800	311.299
3 -- 5	192.673	56.615	42.308	24.352	315.948
5 -- 10	156.419	38.948	32.642	18.261	246.270
10 -- 20	110.105	20.544	19.202	10.157	160.008
20 -- 30	56.457	7.085	8.640	3.260	75.442
30 -- 50	56.199	7.972	8.935	2.995	76.101
50 -- 100	54.284	8.953	9.544	4.700	77.481
100 ed oltre	27.749	3.586	4.323	1.008	36.666
TOTALE	2.650.826	785.804	442.709	255.707	4.135.046
MASCHI					
CLASSI DI SUPERFICIE TOTALE (in ettari)					
Senza superficie	16.777	1.006	3.873	531	22.187
Meno di 1 ettaro	821.871	160.532	108.492	65.619	1.156.514
1 -- 2	348.296	49.092	50.950	29.638	477.976
2 -- 3	155.213	21.556	26.850	15.361	218.980
3 -- 5	167.173	17.473	30.474	16.588	231.708
5 -- 10	147.095	12.423	25.363	12.514	197.395
10 -- 20	98.404	6.926	16.337	6.259	127.926
20 -- 30	45.855	2.992	6.167	3.451	58.465
30 -- 50	48.624	3.976	7.431	2.015	62.046
50 -- 100	53.224	3.090	8.217	3.394	67.925
100 ed oltre	34.169	892	3.980	1.031	40.072
TOTALE	1.936.701	279.958	288.134	156.401	2.661.194
CLASSI DI SAU (in ettari)					
Senza superficie	20.159	1.301	4.280	543	26.283
Meno di 1 ettaro	908.607	174.115	119.307	76.386	1.278.415
1 -- 2	330.138	46.409	50.648	29.139	456.334
2 -- 3	142.412	17.418	27.272	12.292	199.394
3 -- 5	152.778	14.713	26.774	13.817	208.082
5 -- 10	126.109	10.432	21.669	10.412	168.622
10 -- 20	92.204	5.862	14.135	5.237	117.438
20 -- 30	45.812	2.910	6.855	2.626	58.203
30 -- 50	45.434	3.921	7.056	2.135	58.546
50 -- 100	47.711	2.407	7.279	3.300	60.697
100 ed oltre	25.337	470	2.859	514	29.180
TOTALE	1.936.701	279.958	288.134	156.401	2.661.194

Tavola 2.54 segue - Giornate di lavoro aziendale per categoria di manodopera familiare, classe di superficie totale, classe di superficie agricola utilizzata (SAU) e sesso

CLASSI DI SUPERFICIE TOTALE CLASSI DI SAU	FAMILIARI E PARENTI DEL CONDUTTORE				Totale
	Conduttore	Coniuge	Altri familiari del conduttore	Parenti del conduttore	
FEMMINE					
CLASSI DI SUPERFICIE TOTALE (in ettari)					
Senza superficie	2.003	1.102	363	-	3.468
Meno di 1 ettaro	401.440	232.128	59.692	30.368	723.628
1 -- 2	120.717	104.866	33.809	24.204	283.596
2 -- 3	50.862	47.839	15.669	12.593	126.963
3 -- 5	48.284	47.665	17.204	12.547	125.700
5 -- 10	34.525	34.654	14.007	9.464	92.650
10 -- 20	20.004	17.518	6.056	5.809	49.387
20 -- 30	11.125	4.607	1.445	1.125	18.302
30 -- 50	10.984	4.897	1.329	902	18.112
50 -- 100	10.228	6.104	3.227	1.598	21.157
100 ed oltre	3.953	4.466	1.774	696	10.889
TOTALE	714.125	505.846	154.575	99.306	1.473.852
CLASSI DI SAU (in ettari)					
Senza superficie	3.347	1.353	569	-	5.269
Meno di 1 ettaro	434.880	256.681	65.858	36.508	793.927
1 -- 2	116.209	102.152	32.644	24.598	275.603
2 -- 3	41.188	42.672	16.537	11.508	111.905
3 -- 5	39.895	41.902	15.534	10.535	107.866
5 -- 10	30.310	28.516	10.973	7.849	77.648
10 -- 20	17.901	14.682	5.067	4.920	42.570
20 -- 30	10.645	4.175	1.785	634	17.239
30 -- 50	10.765	4.051	1.879	860	17.555
50 -- 100	6.573	6.546	2.265	1.400	16.784
100 ed oltre	2.412	3.116	1.464	494	7.486
TOTALE	714.125	505.846	154.575	99.306	1.473.852

Tavola 2.55 - Giornate di lavoro aziendale per categoria di altra manodopera aziendale, classe di superficie totale, classe di superficie agricola utilizzata (SAU) e sesso

ALTRA MANODOPERA AZIENDALE					
CLASSI DI SUPERFICIE TOTALE CLASSI DI SAU	DIRIGENTI E IMPIEGATI		OPERAI E ASSIMILATI		Totale
	A tempo indeterminato	A tempo determinato	A tempo indeterminato	A tempo determinato	
TOTALE					
CLASSI DI SUPERFICIE TOTALE (in ettari)					
Senza superficie	360	-	-	2.113	2.473
Meno di 1 ettaro	748	9.441	3.784	213.676	227.649
1 -- 2	191	8.584	2.965	164.388	176.128
2 -- 3	240	6.676	3.049	96.371	106.336
3 -- 5	953	6.846	2.928	127.551	138.278
5 -- 10	1.131	5.800	3.194	146.754	156.879
10 -- 20	300	6.044	2.131	106.604	115.079
20 -- 30	315	3.390	1.208	76.554	81.467
30 -- 50	878	7.318	1.040	61.180	70.416
50 -- 100	1.132	6.304	2.273	101.973	111.682
100 ed oltre	1.674	5.764	5.083	65.244	77.765
TOTALE	7.922	66.167	27.655	1.162.408	1.264.152
CLASSI DI SAU (in ettari)					
Senza superficie	994	1.592	-	15.052	17.638
Meno di 1 ettaro	768	11.277	3.956	241.012	257.013
1 -- 2	661	9.822	4.328	173.487	188.298
2 -- 3	20	6.052	2.833	100.670	109.575
3 -- 5	1.554	6.345	2.586	124.379	134.864
5 -- 10	815	4.762	4.131	146.582	156.290
10 -- 20	830	7.018	2.247	116.641	126.736
20 -- 30	-	5.363	830	54.042	60.235
30 -- 50	1.180	3.104	1.381	57.229	62.894
50 -- 100	80	6.973	280	93.639	100.972
100 ed oltre	1.020	3.859	5.083	39.675	49.637
TOTALE	7.922	66.167	27.655	1.162.408	1.264.152
MASCHI					
CLASSI DI SUPERFICIE TOTALE (in ettari)					
Senza superficie	360	-	-	1.410	1.770
Meno di 1 ettaro	124	6.815	2.082	144.267	153.288
1 -- 2	91	5.679	1.722	91.715	99.207
2 -- 3	10	4.181	2.205	50.960	57.356
3 -- 5	853	3.461	1.737	69.316	75.367
5 -- 10	1.131	3.581	2.377	78.162	85.251
10 -- 20	300	3.879	1.578	60.561	66.318
20 -- 30	315	2.231	1.080	40.969	44.595
30 -- 50	617	5.037	1.040	33.616	40.310
50 -- 100	560	3.138	1.723	52.770	58.191
100 ed oltre	1.574	3.911	1.956	33.644	41.085
TOTALE	5.935	41.913	17.500	657.390	722.738
CLASSI DI SAU (in ettari)					
Senza superficie	994	1.388	-	8.593	10.975
Meno di 1 ettaro	144	8.156	2.153	162.462	172.915
1 -- 2	331	5.993	2.721	94.594	103.639
2 -- 3	20	4.188	2.052	54.296	60.556
3 -- 5	1.454	3.038	1.233	68.567	74.292
5 -- 10	815	2.813	3.178	75.193	81.999
10 -- 20	570	3.679	2.016	64.274	70.539
20 -- 30	-	3.934	780	30.383	35.097
30 -- 50	607	2.350	1.131	32.026	36.114
50 -- 100	80	3.618	280	47.081	51.059
100 ed oltre	920	2.756	1.956	19.921	25.553
TOTALE	5.935	41.913	17.500	657.390	722.738

Tavola 2.55 segue - Giornate di lavoro aziendale per categoria di altra manodopera aziendale, classe di superficie totale, classe di superficie agricola utilizzata (SAU) e sesso

ALTRA MANODOPERA AZIENDALE					
CLASSI DI SUPERFICIE TOTALE CLASSI DI SAU	DIRIGENTI E IMPIEGATI		OPERAI E ASSIMILATI		Totale
	A tempo indeterminato	A tempo determinato	A tempo indeterminato	A tempo determinato	
FEMMINE					
CLASSI DI SUPERFICIE TOTALE (in ettari)					
Senza superficie	-	-	-	703	703
Meno di 1 ettaro	624	2.626	1.702	69.409	74.361
1 -- 2	100	2.905	1.243	72.673	76.921
2 -- 3	230	2.495	844	45.411	48.980
3 -- 5	100	3.385	1.191	58.235	62.911
5 -- 10	-	2.219	817	68.592	71.628
10 -- 20	-	2.165	553	46.043	48.761
20 -- 30	-	1.159	128	35.585	36.872
30 -- 50	261	2.281	-	27.564	30.106
50 -- 100	572	3.166	550	49.203	53.491
100 ed oltre	100	1.853	3.127	31.600	36.680
TOTALE	1.987	24.254	10.155	505.018	541.414
CLASSI DI SAU (in ettari)					
Senza superficie	-	204	-	6.459	6.663
Meno di 1 ettaro	624	3.121	1.803	78.550	84.098
1 -- 2	330	3.829	1.607	78.893	84.659
2 -- 3	-	1.864	781	46.374	49.019
3 -- 5	100	3.307	1.353	55.812	60.572
5 -- 10	-	1.949	953	71.389	74.291
10 -- 20	260	3.339	231	52.367	56.197
20 -- 30	-	1.429	50	23.659	25.138
30 -- 50	573	754	250	25.203	26.780
50 -- 100	-	3.355	-	46.558	49.913
100 ed oltre	100	1.103	3.127	19.754	24.084
TOTALE	1.987	24.254	10.155	505.018	541.414

Tavola 2.56 - Aziende per categoria di manodopera familiare, forma di conduzione, zona altimetrica e sesso

		FAMILIARI E PARENTI DEL CONDUTTORE					
CLASSI DI SUPERFICIE TOTALE CLASSI DI SAU	Conduttore	CONIUGE		ALTRI FAMILIARI DEL CONDUTTORE		Parenti del conduttore	Totale
		Totale	Di cui che lavora in azienda	Totale	Di cui che lavorano in azienda		
TOTALE							
FORME DI CONDUZIONE							
Conduzione diretta del coltivatore	60.705	32.149	25.430	21.137	9.588	5.716	60.705
Con solo manodopera familiare	38.447	21.169	16.672	13.797	6.156	3.690	38.447
Con manodopera familiare prevalente	15.750	8.589	7.341	5.905	3.045	1.797	15.750
Con manodopera extrafamiliare prevalente	6.508	2.391	1.417	1.435	387	229	6.508
Conduzione con salariati	1.902	545	171	351	70	45	1.902
Conduzione a colonia parziaria appoderata	29	8	4	4	1	3	29
TOTALE	62.636	32.702	25.605	21.492	9.659	5.764	62.636
ZONE ALTIMETRICHE							
Montagna	29.384	14.972	11.260	9.759	4.282	2.666	29.384
Collina	33.252	17.730	14.345	11.733	5.377	3.098	33.252
Pianura	-	-	-	-	-	-	-
TOTALE	62.636	32.702	25.605	21.492	9.659	5.764	62.636
MASCHI							
FORME DI CONDUZIONE							
Conduzione diretta del coltivatore	37.003	10.020	8.772	15.044	6.991	4.362	51.104
Con solo manodopera familiare	24.434	6.508	5.732	9.989	4.600	2.820	33.423
Con manodopera familiare prevalente	8.962	2.854	2.581	4.071	2.112	1.363	13.144
Con manodopera extrafamiliare prevalente	3.607	658	459	984	279	179	4.537
Conduzione con salariati	977	200	62	232	39	29	1.241
Conduzione a colonia parziaria appoderata	14	4	3	2	1	2	19
TOTALE	37.994	10.224	8.837	15.278	7.031	4.393	52.364
ZONE ALTIMETRICHE							
Montagna	18.379	4.357	3.707	6.939	3.096	1.985	24.519
Collina	19.615	5.867	5.130	8.339	3.935	2.408	27.845
Pianura	-	-	-	-	-	-	-
TOTALE	37.994	10.224	8.837	15.278	7.031	4.393	52.364
FEMMINE							
FORME DI CONDUZIONE							
Conduzione diretta del coltivatore	23.702	22.129	16.658	12.335	4.229	2.244	48.092
Con solo manodopera familiare	14.013	14.661	10.940	7.940	2.624	1.448	30.091
Con manodopera familiare prevalente	6.788	5.735	4.760	3.533	1.454	724	13.190
Con manodopera extrafamiliare prevalente	2.901	1.733	958	862	151	72	4.811
Conduzione con salariati	925	345	109	223	37	19	1.312
Conduzione a colonia parziaria appoderata	15	4	1	3	1	1	20
TOTALE	24.642	22.478	16.768	12.561	4.267	2.264	49.424
ZONE ALTIMETRICHE							
Montagna	11.005	10.615	7.553	5.691	1.874	1.079	22.787
Collina	13.637	11.863	9.215	6.870	2.393	1.185	26.637
Pianura	-	-	-	-	-	-	-
TOTALE	24.642	22.478	16.768	12.561	4.267	2.264	49.424

Tavola 2.57 - Aziende per categoria di altra manodopera aziendale, forma di conduzione, zona altimetrica e sesso

FORME DI CONDUZIONE ZONE ALTIMETRICHE	ALTRA MANODOPERA AZIENDALE				Totale
	DIRIGENTI E IMPIEGATI		OPERAI ED ASSIMILATI		
	A tempo indeterminato	A tempo determinato	A tempo indeterminato	A tempo determinato	
TOTALE					
FORME DI CONDUZIONE					
Conduzione diretta del coltivatore	13	1.015	157	21.160	22.258
Con manodopera familiare prevalente	7	681	68	15.025	15.750
Con manodopera extrafamiliare prevalente	6	334	89	6.135	6.508
Conduzione con salariati	50	89	29	1.693	1.815
Conduzione a colonia parziaria appoderata	-	-	1	22	22
Altra forma di conduzione	1	-	-	10	11
TOTALE	64	1.104	187	22.885	24.106
ZONE ALTIMETRICHE					
Montagna	30	549	70	9.303	9.895
Collina	34	555	117	13.582	14.211
Pianura	-	-	-	-	-
TOTALE	64	1.104	187	22.885	24.106
MASCHI					
FORME DI CONDUZIONE					
Conduzione diretta del coltivatore	9	907	100	19.216	20.174
Con manodopera familiare prevalente	5	628	40	13.996	14.647
Con manodopera extrafamiliare prevalente	4	279	60	5.220	5.527
Conduzione con salariati	49	80	26	1.556	1.671
Conduzione a colonia parziaria appoderata	-	-	1	21	21
Altra forma di conduzione	1	-	-	9	10
TOTALE	59	987	127	20.802	21.876
ZONE ALTIMETRICHE					
Montagna	29	489	43	8.410	8.930
Collina	30	498	84	12.392	12.946
Pianura	-	-	-	-	-
TOTALE	59	987	127	20.802	21.876
FEMMINE					
FORME DI CONDUZIONE					
Conduzione diretta del coltivatore	5	332	68	7.674	8.063
Con manodopera familiare prevalente	3	160	30	3.966	4.152
Con manodopera extrafamiliare prevalente	2	172	38	3.708	3.911
Conduzione con salariati	4	33	15	805	850
Conduzione a colonia parziaria appoderata	-	-	-	7	7
Altra forma di conduzione	-	-	-	1	1
TOTALE	9	365	83	8.487	8.921
ZONE ALTIMETRICHE					
Montagna	3	159	38	3.132	3.321
Collina	6	206	45	5.355	5.600
Pianura	-	-	-	-	-
TOTALE	9	365	83	8.487	8.921

Tavola 2.58 - Giornate di lavoro aziendale per categoria di manodopera familiare, forma di conduzione, zona altimetrica e sesso

FORME DI CONDUZIONE		FAMILIARI E PARENTI DEL CONDUTTORE			Totale
ZONE ALTIMETRICHE	Conduttore	Coniuge	Altri familiari del conduttore	Parenti del conduttore	
TOTALE					
FORME DI CONDUZIONE					
Conduzione diretta del coltivatore	2.598.995	779.195	437.971	252.360	4.068.521
Con solo manodopera familiare	1.746.633	530.849	293.371	165.841	2.736.694
Con manodopera familiare prevalente	691.771	222.146	131.569	78.763	1.124.249
Con manodopera extrafamiliare prevalente	160.591	26.200	13.031	7.756	207.578
Conduzione con salariati	50.707	6.459	4.688	3.150	65.004
Conduzione a colonia parziaria appoderata	1.124	150	50	197	1.521
Altra forma di conduzione	-	-	-	-	-
TOTALE	2.650.826	785.804	442.709	255.707	4.135.046
ZONE ALTIMETRICHE					
Montagna	1.448.389	375.996	239.735	132.831	2.196.951
Collina	1.202.437	409.808	202.974	122.876	1.938.095
Pianura	-	-	-	-	-
TOTALE	2.650.826	785.804	442.709	255.707	4.135.046
MASCHI					
FORME DI CONDUZIONE					
Conduzione diretta del coltivatore	1.901.045	277.706	285.520	154.299	2.618.570
Con solo manodopera familiare	1.307.720	190.149	193.669	99.448	1.790.986
Con manodopera familiare prevalente	481.660	78.017	82.193	49.363	691.233
Con manodopera extrafamiliare prevalente	111.665	9.540	9.658	5.488	136.351
Conduzione con salariati	34.948	2.142	2.574	1.987	41.651
Conduzione a colonia parziaria appoderata	708	110	40	115	973
Altra forma di conduzione	-	-	-	-	-
TOTALE	1.936.701	279.958	288.134	156.401	2.661.194
ZONE ALTIMETRICHE					
Montagna	1.099.418	132.968	154.797	78.597	1.465.780
Collina	837.283	146.990	133.337	77.804	1.195.414
Pianura	-	-	-	-	-
TOTALE	1.936.701	279.958	288.134	156.401	2.661.194
FEMMINE					
FORME DI CONDUZIONE					
Conduzione diretta del coltivatore	697.950	501.489	152.451	98.061	1.449.951
Con solo manodopera familiare	438.913	340.700	99.702	66.393	945.708
Con manodopera familiare prevalente	210.111	144.129	49.376	29.400	433.016
Con manodopera extrafamiliare prevalente	48.926	16.660	3.373	2.268	71.227
Conduzione con salariati	15.759	4.317	2.114	1.163	23.353
Conduzione a colonia parziaria appoderata	416	40	10	82	548
Altra forma di conduzione	-	-	-	-	-
TOTALE	714.125	505.846	154.575	99.306	1.473.852
ZONE ALTIMETRICHE					
Montagna	348.971	243.028	84.938	54.234	731.171
Collina	365.154	262.818	69.637	45.072	742.681
Pianura	-	-	-	-	-
TOTALE	714.125	505.846	154.575	99.306	1.473.852

Tavola 2.59 - Giornate di lavoro aziendale per categoria di altra manodopera aziendale, forma di conduzione, zona altimetrica e sesso

	ALTRA MANODOPERA AZIENDALE				
FORME DI CONDUZIONE	DIRIGENTI E IMPIEGATI		OPERAI ED ASSIMILATI		Totale
ZONE ALTIMETRICHE	A tempo indeterminato	A tempo determinato	A tempo indeterminato	A tempo determinato	
TOTALE					
FORME DI CONDUZIONE					
Conduzione diretta del coltivatore	2.451	51.261	15.237	932.954	1.001.903
Con manodopera familiare prevalente	879	19.172	4.175	269.311	293.537
Con manodopera extrafamiliare prevalente	1.572	32.089	11.062	663.643	708.366
Conduzione con salariati	5.461	14.906	12.318	227.050	259.735
Conduzione a colonia parziaria appoderata	-	-	100	2.225	2.325
Altra forma di conduzione	10	-	-	179	189
TOTALE	7.922	66.167	27.655	1.162.408	1.264.152
ZONE ALTIMETRICHE					
Montagna	2.744	38.884	9.173	506.891	557.692
Collina	5.178	27.283	18.482	655.517	706.460
Pianura	-	-	-	-	-
TOTALE	7.922	66.167	27.655	1.162.408	1.264.152
MASCHI					
FORME DI CONDUZIONE					
Conduzione diretta del coltivatore	1.609	31.916	9.916	527.520	570.961
Con manodopera familiare prevalente	579	12.718	2.116	179.089	194.502
Con manodopera extrafamiliare prevalente	1.030	19.198	7.800	348.431	376.459
Conduzione con salariati	4.316	9.997	7.484	128.135	149.932
Conduzione a colonia parziaria appoderata	-	-	100	1.585	1.685
Altra forma di conduzione	10	-	-	150	160
TOTALE	5.935	41.913	17.500	657.390	722.738
ZONE ALTIMETRICHE					
Montagna	2.284	24.441	5.390	299.397	331.512
Collina	3.651	17.472	12.110	357.993	391.226
Pianura	-	-	-	-	-
TOTALE	5.935	41.913	17.500	657.390	722.738
FEMMINE					
FORME DI CONDUZIONE					
Conduzione diretta del coltivatore	842	19.345	5.321	405.434	430.942
Con manodopera familiare prevalente	300	6.454	2.059	90.222	99.035
Con manodopera extrafamiliare prevalente	542	12.891	3.262	315.212	331.907
Conduzione con salariati	1.145	4.909	4.834	98.915	109.803
Conduzione a colonia parziaria appoderata	-	-	-	640	640
Altra forma di conduzione	-	-	-	29	29
TOTALE	1.987	24.254	10.155	505.018	541.414
ZONE ALTIMETRICHE					
Montagna	460	14.443	3.783	207.494	226.180
Collina	1.527	9.811	6.372	297.524	315.234
Pianura	-	-	-	-	-
TOTALE	1.987	24.254	10.155	505.018	541.414

Tavola 2.60 - Componenti della manodopera familiare per categoria, classe di superficie totale, classe di superficie agricola utilizzata (SAU) e sesso

		FAMILIARI E PARENTI DEL CONDUTTORE					
CLASSI DI SUPERFICIE TOTALE CLASSI DI SAU	Conduttore	CONIUGE		ALTRI FAMILIARI DEL CONDUTTORE		Parenti del conduttore	Totale
		Totale	Di cui che lavora in azienda	Totale	Di cui che lavorano in azienda		
TOTALE							
CLASSI DI SUPERFICIE TOTALE (in ettari)							
Senza superficie	101	38	31	73	41	4	216
Meno di 1 ettaro	41.037	21.325	16.779	23.226	7.690	4.088	89.676
1 -- 2	9.675	5.249	4.228	5.712	2.419	1.512	22.148
2 -- 3	3.806	2.011	1.600	2.243	984	687	8.747
3 -- 5	3.279	1.726	1.340	1.996	939	624	7.625
5 -- 10	2.246	1.120	837	1.386	678	399	5.151
10 -- 20	1.095	553	367	762	319	162	2.572
20 -- 30	452	199	124	305	97	57	1.013
30 -- 50	378	197	114	279	89	43	897
50 -- 100	366	191	121	301	103	48	906
100 ed oltre	201	93	64	164	59	19	477
TOTALE	62.636	32.702	25.605	36.447	13.418	7.643	139.428
CLASSI DI SAU (in ettari)							
Senza superficie	216	73	53	108	48	6	403
Meno di 1 ettaro	44.260	23.046	18.144	25.033	8.329	4.669	97.008
1 -- 2	8.537	4.608	3.732	5.057	2.219	1.386	19.588
2 -- 3	3.088	1.628	1.281	1.863	928	553	7.132
3 -- 5	2.651	1.403	1.093	1.647	785	478	6.179
5 -- 10	1.785	902	635	1.168	547	292	4.147
10 -- 20	937	469	308	687	258	125	2.218
20 -- 30	414	178	112	286	93	38	916
30 -- 50	335	174	99	226	84	42	777
50 -- 100	280	158	104	260	85	42	740
100 ed oltre	133	63	44	112	42	12	320
TOTALE	62.636	32.702	25.605	36.447	13.418	7.643	139.428
MASCHI							
CLASSI DI SUPERFICIE TOTALE (in ettari)							
Senza superficie	85	8	8	60	36	4	157
Meno di 1 ettaro	23.859	7.301	6.350	12.960	4.867	2.897	47.017
1 -- 2	6.120	1.439	1.265	3.145	1.467	932	11.636
2 -- 3	2.438	519	441	1.227	618	418	4.602
3 -- 5	2.150	419	344	1.148	594	385	4.102
5 -- 10	1.533	242	197	788	426	235	2.798
10 -- 20	789	127	99	457	220	83	1.456
20 -- 30	315	53	41	178	71	40	586
30 -- 50	275	47	39	163	72	28	513
50 -- 100	271	51	39	177	68	32	531
100 ed oltre	159	18	14	99	42	10	286
TOTALE	37.994	10.224	8.837	20.402	8.481	5.064	73.684
CLASSI DI SAU (in ettari)							
Senza superficie	157	22	18	77	40	6	262
Meno di 1 ettaro	25.831	7.822	6.794	13.958	5.264	3.292	50.903
1 -- 2	5.442	1.224	1.078	2.794	1.368	837	10.297
2 -- 3	2.015	390	333	1.028	557	318	3.751
3 -- 5	1.769	323	265	952	503	282	3.326
5 -- 10	1.236	195	154	659	345	172	2.262
10 -- 20	677	110	86	415	183	64	1.266
20 -- 30	291	46	37	164	68	30	531
30 -- 50	246	45	37	135	64	30	456
50 -- 100	221	37	28	154	59	28	440
100 ed oltre	109	10	7	66	30	5	190
TOTALE	37.994	10.224	8.837	20.402	8.481	5.064	73.684

Tavola 2.60 segue - Componenti della manodopera familiare per categoria, classe di superficie totale, classe di superficie agricola utilizzata (SAU) e sesso

FAMILIARI E PARENTI DEL CONDUTTORE							
CLASSI DI SUPERFICIE TOTALE CLASSI DI SAU	Conduttore	CONIUGE		ALTRI FAMILIARI DEL CONDUTTORE		Parenti del conduttore	Totale
		Totale	Di cui che lavora in azienda	Totale	Di cui che lavorano in azienda		
		FEMMINE					
CLASSI DI SUPERFICIE TOTALE (in ettari)							
Senza superficie	16	30	23	13	5	-	59
Meno di 1 ettaro	17.178	14.024	10.429	10.266	2.823	1.191	42.659
1 -- 2	3.555	3.810	2.963	2.567	952	580	10.512
2 -- 3	1.368	1.492	1.159	1.016	366	269	4.145
3 -- 5	1.129	1.307	996	848	345	239	3.523
5 -- 10	713	878	640	598	252	164	2.353
10 -- 20	306	426	268	305	99	79	1.116
20 -- 30	137	146	83	127	26	17	427
30 -- 50	103	150	75	116	17	15	384
50 -- 100	95	140	82	124	35	16	375
100 ed oltre	42	75	50	65	17	9	191
TOTALE	24.642	22.478	16.768	16.045	4.937	2.579	65.744
CLASSI DI SAU (in ettari)							
Senza superficie	59	51	35	31	8	-	141
Meno di 1 ettaro	18.429	15.224	11.350	11.075	3.065	1.377	46.105
1 -- 2	3.095	3.384	2.654	2.263	851	549	9.291
2 -- 3	1.073	1.238	948	835	371	235	3.381
3 -- 5	882	1.080	828	695	282	196	2.853
5 -- 10	549	707	481	509	202	120	1.885
10 -- 20	260	359	222	272	75	61	952
20 -- 30	123	132	75	122	25	8	385
30 -- 50	89	129	62	91	20	12	321
50 -- 100	59	121	76	106	26	14	300
100 ed oltre	24	53	37	46	12	7	130
TOTALE	24.642	22.478	16.768	16.045	4.937	2.579	65.744

Tavola 2.61 - Persone per categoria di altra manodopera aziendale, classe di superficie totale, classe di superficie agricola utilizzata (SAU) e sesso

ALTRA MANODOPERA AZIENDALE					
CLASSI DI SUPERFICIE TOTALE CLASSI DI SAU	DIRIGENTI E IMPIEGATI		OPERAI ED ASSIMILATI		Totale
	A tempo indeterminato	A tempo determinato	A tempo indeterminato	A tempo determinato	
	TOTALE				
CLASSI DI SUPERFICIE TOTALE (in ettari)					
Senza superficie	2	-	-	16	18
Meno di 1 ettaro	11	903	72	24.448	25.434
1 -- 2	9	428	41	8.437	8.915
2 -- 3	2	183	37	3.862	4.084
3 -- 5	7	203	39	3.789	4.038
5 -- 10	11	190	22	4.211	4.434
10 -- 20	1	116	15	1.930	2.062
20 -- 30	3	55	8	1.053	1.119
30 -- 50	8	80	4	849	941
50 -- 100	5	81	11	1.256	1.353
100 ed oltre	13	78	56	986	1.133
TOTALE	72	2.317	305	50.837	53.531
CLASSI DI SAU (in ettari)					
Senza superficie	5	32	-	264	301
Meno di 1 ettaro	13	1.028	76	26.481	27.598
1 -- 2	10	396	54	8.108	8.568
2 -- 3	2	167	32	3.698	3.899
3 -- 5	11	184	34	3.665	3.894
5 -- 10	7	149	27	3.643	3.826
10 -- 20	4	124	11	1.827	1.966
20 -- 30	-	62	6	853	921
30 -- 50	8	29	8	796	841
50 -- 100	3	93	1	1.017	1.114
100 ed oltre	9	53	56	485	603
TOTALE	72	2.317	305	50.837	53.531
MASCHI					
CLASSI DI SUPERFICIE TOTALE (in ettari)					
Senza superficie	2	-	-	9	11
Meno di 1 ettaro	9	695	42	18.031	18.777
1 -- 2	8	314	23	5.562	5.907
2 -- 3	1	121	26	2.465	2.613
3 -- 5	6	120	25	2.253	2.404
5 -- 10	11	130	14	2.409	2.564
10 -- 20	1	80	11	1.059	1.151
20 -- 30	3	38	6	524	571
30 -- 50	6	48	4	490	548
50 -- 100	3	40	8	647	698
100 ed oltre	12	50	20	487	569
TOTALE	62	1.636	179	33.936	35.813
CLASSI DI SAU (in ettari)					
Senza superficie	5	28	-	156	189
Meno di 1 ettaro	11	800	45	19.566	20.422
1 -- 2	8	272	31	5.207	5.518
2 -- 3	2	106	24	2.245	2.377
3 -- 5	10	108	18	2.097	2.233
5 -- 10	7	102	20	1.995	2.124
10 -- 20	3	75	9	1.000	1.087
20 -- 30	-	41	5	457	503
30 -- 50	5	21	6	461	493
50 -- 100	3	48	1	503	555
100 ed oltre	8	35	20	249	312
TOTALE	62	1.636	179	33.936	35.813

Tavola 2.61 segue - Persone per categoria di altra manodopera aziendale, classe di superficie totale, classe di superficie agricola utilizzata (SAU) e sesso

	ALTRA MANODOPERA AZIENDALE				
CLASSI DI SUPERFICIE TOTALE CLASSI DI SAU	DIRIGENTI E IMPIEGATI		OPERAI ED ASSIMILATI		Totale
	A tempo indeterminato	A tempo determinato	A tempo indeterminato	A tempo determinato	
FEMMINE					
CLASSI DI SUPERFICIE TOTALE (in ettari)					
Senza superficie	-	-	-	7	7
Meno di 1 ettaro	2	208	30	6.417	6.657
1 -- 2	1	114	18	2.875	3.008
2 -- 3	1	62	11	1.397	1.471
3 -- 5	1	83	14	1.536	1.634
5 -- 10	-	60	8	1.802	1.870
10 -- 20	-	36	4	871	911
20 -- 30	-	17	2	529	548
30 -- 50	2	32	-	359	393
50 -- 100	2	41	3	609	655
100 ed oltre	1	28	36	499	564
TOTALE	10	681	126	16.901	17.718
CLASSI DI SAU (in ettari)					
Senza superficie	-	4	-	108	112
Meno di 1 ettaro	2	228	31	6.915	7.176
1 -- 2	2	124	23	2.901	3.050
2 -- 3	-	61	8	1.453	1.522
3 -- 5	1	76	16	1.568	1.661
5 -- 10	-	47	7	1.648	1.702
10 -- 20	1	49	2	827	879
20 -- 30	-	21	1	396	418
30 -- 50	3	8	2	335	348
50 -- 100	-	45	-	514	559
100 ed oltre	1	18	36	236	291
TOTALE	10	681	126	16.901	17.718

Tavola 2.62 - Persone per categoria di manodopera familiare, forma di conduzione, zona altimetrica e sesso

		FAMILIARI E PARENTI DEL CONDUTTORE					
FORME DI CONDUZIONE ZONE ALTIMETRICHE	Conditore	CONIUGE		ALTRI FAMILIARI DEL CONDUTTORE		Parenti del conduttore	Totale
		Totale	Di cui che lavora in azienda	Totale	Di cui che lavorano in azienda		
TOTALE							
FORME DI CONDUZIONE							
Conduzione diretta del coltivatore	60.705	32.149	25.430	35.855	13.329	7.584	136.293
<i>Con solo manodopera familiare</i>	38.447	21.169	16.672	23.708	8.699	4.933	88.257
<i>Con manodopera familiare prevalente</i>	15.750	8.589	7.341	9.781	4.158	2.374	36.494
<i>Con manodopera extrafamiliare prevalente</i>	6.508	2.391	1.417	2.366	472	277	11.542
Conduzione con salariati	1.902	545	171	587	87	56	3.090
Conduzione a colonia parziaria appoderata	29	8	4	5	2	3	45
TOTALE	62.636	32.702	25.605	36.447	13.418	7.643	139.428
ZONE ALTIMETRICHE							
Montagna	29.384	14.972	11.260	16.640	5.958	3.532	64.528
Collina	33.252	17.730	14.345	19.807	7.460	4.111	74.900
Pianura	-	-	-	-	-	-	-
TOTALE	62.636	32.702	25.605	36.447	13.418	7.643	139.428
MASCHI							
FORME DI CONDUZIONE							
Conduzione diretta del coltivatore	37.003	10.020	8.772	20.089	8.434	5.030	72.142
<i>Con solo manodopera familiare</i>	24.434	6.508	5.732	13.436	5.613	3.267	47.645
<i>Con manodopera familiare prevalente</i>	8.962	2.854	2.581	5.342	2.508	1.564	18.722
<i>Con manodopera extrafamiliare prevalente</i>	3.607	658	459	1.311	313	199	5.775
Conduzione con salariati	977	200	62	311	46	32	1.520
Conduzione a colonia parziaria appoderata	14	4	3	2	1	2	22
TOTALE	37.994	10.224	8.837	20.402	8.481	5.064	73.684
ZONE ALTIMETRICHE							
Montagna	18.379	4.357	3.707	9.336	3.768	2.285	34.357
Collina	19.615	5.867	5.130	11.066	4.713	2.779	39.327
Pianura	-	-	-	-	-	-	-
TOTALE	37.994	10.224	8.837	20.402	8.481	5.064	73.684
FEMMINE							
FORME DI CONDUZIONE							
Conduzione diretta del coltivatore	23.702	22.129	16.658	15.766	4.895	2.554	64.151
<i>Con solo manodopera familiare</i>	14.013	14.661	10.940	10.272	3.086	1.666	40.612
<i>Con manodopera familiare prevalente</i>	6.788	5.735	4.760	4.439	1.650	810	17.772
<i>Con manodopera extrafamiliare prevalente</i>	2.901	1.733	958	1.055	159	78	5.767
Conduzione con salariati	925	345	109	276	41	24	1.570
Conduzione a colonia parziaria appoderata	15	4	1	3	1	1	23
TOTALE	24.642	22.478	16.768	16.045	4.937	2.579	65.744
ZONE ALTIMETRICHE							
Montagna	11.005	10.615	7.553	7.304	2.190	1.247	30.171
Collina	13.637	11.863	9.215	8.741	2.747	1.332	35.573
Pianura	-	-	-	-	-	-	-
TOTALE	24.642	22.478	16.768	16.045	4.937	2.579	65.744

Tavola 2.63 - Persone per categoria di altra manodopera aziendale, forma di conduzione, zona altimetrica e sesso

	ALTRA MANODOPERA AZIENDALE				
FORME DI CONDUZIONE ZONE ALTIMETRICHE	DIRIGENTI E IMPIEGATI		OPERAI ED ASSIMILATI		Totale
	A tempo indeterminato	A tempo determinato	A tempo indeterminato	A tempo determinato	
TOTALE					
FORME DI CONDUZIONE					
Conduzione diretta del coltivatore	15	2.019	200	45.294	47.528
Con manodopera familiare prevalente	9	1.208	73	26.724	28.014
Con manodopera extrafamiliare prevalente	6	811	127	18.570	19.514
Conduzione con salariati	56	298	104	5.473	5.931
Conduzione a colonia parziaria appoderata	-	-	1	55	56
Altra forma di conduzione	1	-	-	15	16
TOTALE	72	2.317	305	50.837	53.531
ZONE ALTIMETRICHE					
Montagna	34	1.111	105	19.626	20.876
Collina	38	1.206	200	31.211	32.655
Pianura	-	-	-	-	-
TOTALE	72	2.317	305	50.837	53.531
MASCHI					
FORME DI CONDUZIONE					
Conduzione diretta del coltivatore	10	1.438	124	30.568	32.140
Con manodopera familiare prevalente	6	929	42	20.046	21.023
Con manodopera extrafamiliare prevalente	4	509	82	10.522	11.117
Conduzione con salariati	51	198	54	3.319	3.622
Conduzione a colonia parziaria appoderata	-	-	1	35	36
Altra forma di conduzione	1	-	-	14	15
TOTALE	62	1.636	179	33.936	35.813
ZONE ALTIMETRICHE					
Montagna	31	795	54	13.670	14.550
Collina	31	841	125	20.266	21.263
Pianura	-	-	-	-	-
TOTALE	62	1.636	179	33.936	35.813
FEMMINE					
FORME DI CONDUZIONE					
Conduzione diretta del coltivatore	5	581	76	14.726	15.388
Con manodopera familiare prevalente	3	279	31	6.678	6.991
Con manodopera extrafamiliare prevalente	2	302	45	8.048	8.397
Conduzione con salariati	5	100	50	2.154	2.309
Conduzione a colonia parziaria appoderata	-	-	-	20	20
Altra forma di conduzione	-	-	-	1	1
TOTALE	10	681	126	16.901	17.718
ZONE ALTIMETRICHE					
Montagna	3	316	51	5.956	6.326
Collina	7	365	75	10.945	11.392
Pianura	-	-	-	-	-
TOTALE	10	681	126	16.901	17.718

Tavola 2.64 - Componenti la famiglia del conduttore per numero di componenti, classe di superficie agricola utilizzata (SAU) , classe di giornate di lavoro aziendale e sesso

	NUMERO DI COMPONENTI							
CLASSI DI SAU	1	2	3	4	5	6 ED OLTRE		Totale
CLASSI DI GIORNATE DI LAVORO AZIENDALE						Famiglie	Componenti	
TOTALE								
CLASSI DI SAU (in ettari)								
Senza superficie	116	118	42	64	50	1	7	397
Meno di 1 ettaro	16.678	31.416	15.714	19.352	8.230	152	949	92.339
1 -- 2	2.958	6.374	3.354	3.656	1.560	48	300	18.202
2 -- 3	1.062	2.314	1.206	1.424	470	17	103	6.579
3 -- 5	929	1.896	1.131	1.076	540	20	129	5.701
5 -- 10	664	1.162	753	772	400	16	104	3.855
10 -- 20	354	556	375	464	235	17	109	2.093
20 -- 30	201	178	120	200	125	9	54	878
30 -- 50	124	222	117	148	110	2	14	735
50 -- 100	94	154	111	152	135	7	52	698
100 ed oltre	53	64	48	88	30	4	25	308
TOTALE	23.233	44.454	22.971	27.396	11.885	293	1.846	131.785
CLASSI DI GIORNATE DI LAVORO AZIENDALE								
Meno di 50	17.928	34.119	18.238	23.599	10.395	165	1.533	105.812
50 -- 100	2.918	6.068	2.692	2.159	800	51	144	14.781
100 -- 200	1.558	3.150	1.497	1.209	486	32	119	8.019
200 -- 300	523	788	358	281	113	28	32	2.095
300 -- 500	306	329	186	148	91	17	18	1.078
500 -- 1000	-	-	-	-	-	-	-	-
1000 -- 2500	-	-	-	-	-	-	-	-
2500 ed oltre	-	-	-	-	-	-	-	-
TOTALE	23.233	44.454	22.971	27.396	11.885	293	1.846	131.785
MASCHI								
CLASSI DI SAU (in ettari)								
Senza superficie	83	70	27	41	29	1	6	256
Meno di 1 ettaro	8.720	15.631	8.173	10.189	4.372	152	526	47.611
1 -- 2	1.598	3.186	1.754	1.944	806	48	172	9.460
2 -- 3	589	1.165	618	753	251	17	57	3.433
3 -- 5	535	948	622	571	308	20	60	3.044
5 -- 10	401	605	406	412	213	16	53	2.090
10 -- 20	242	301	211	256	120	17	72	1.202
20 -- 30	135	96	66	106	74	9	24	501
30 -- 50	95	116	63	86	59	2	7	426
50 -- 100	76	85	63	84	73	7	31	412
100 ed oltre	42	34	30	52	15	4	12	185
TOTALE	12.516	22.237	12.033	14.494	6.320	293	1.020	68.620
CLASSI DI GIORNATE DI LAVORO AZIENDALE								
Meno di 50	8.849	15.670	9.064	12.052	5.374	165	820	51.829
50 -- 100	1.872	3.662	1.586	1.321	501	51	89	9.031
100 -- 200	1.074	2.000	941	783	300	32	70	5.168
200 -- 300	447	637	285	219	74	28	26	1.688
300 -- 500	274	268	157	119	71	17	15	904
500 -- 1000	-	-	-	-	-	-	-	-
1000 -- 2500	-	-	-	-	-	-	-	-
2500 ed oltre	-	-	-	-	-	-	-	-
TOTALE	12.516	22.237	12.033	14.494	6.320	293	1.020	68.620

Tavola 2.64 segue - Componenti la famiglia del conduttore per numero di componenti , classe di superficie agricola utilizzata (SAU), classe di giornate di lavoro aziendale e sesso

CLASSI DI SAU CLASSI DI GIORNATE DI LAVORO AZIENDALE	NUMERO DI COMPONENTI							Totale
	1	2	3	4	5	6 ED OLTRE		
						Famiglie	Componenti	
FEMMINE								
CLASSI DI SAU (in ettari)								
Senza superficie	33	48	15	23	21	1	1	141
Meno di 1 ettaro	7.958	15.785	7.541	9.163	3.858	152	423	44.728
1 -- 2	1.360	3.188	1.600	1.712	754	48	128	8.742
2 -- 3	473	1.149	588	671	219	17	46	3.146
3 -- 5	394	948	509	505	232	20	69	2.657
5 -- 10	263	557	347	360	187	16	51	1.765
10 -- 20	112	255	164	208	115	17	37	891
20 -- 30	66	82	54	94	51	9	30	377
30 -- 50	29	106	54	62	51	2	7	309
50 -- 100	18	69	48	68	62	7	21	286
100 ed oltre	11	30	18	36	15	4	13	123
TOTALE	10.717	22.217	10.938	12.902	5.565	293	826	63.165
CLASSI DI GIORNATE DI LAVORO AZIENDALE								
Meno di 50	9.079	18.449	9.174	11.547	5.021	165	713	53.983
50 -- 100	1.046	2.406	1.106	838	299	51	55	5.750
100 -- 200	484	1.150	556	426	186	32	49	2.851
200 -- 300	76	151	73	62	39	28	6	407
300 -- 500	32	61	29	29	20	17	3	174
500 -- 1000	-	-	-	-	-	-	-	-
1000 -- 2500	-	-	-	-	-	-	-	-
2500 ed oltre	-	-	-	-	-	-	-	-
TOTALE	10.717	22.217	10.938	12.902	5.565	293	826	63.165

Tavola 2.65 - Componenti la famiglia del conduttore per numero di componenti, forma di conduzione, zona altimetrica e sesso

FORME DI CONDUZIONE ZONE ALTIMETRICHE	NUMERO DI COMPONENTI							Totale
	1	2	3	4	5	6 ED OLTRE		
						Famiglie	Componenti	
TOTALE								
FORME DI CONDUZIONE								
Conduzione diretta del coltivatore	22.001	43.572	22.659	26.904	11.745	290	1.828	128.709
Con solo manodopera familiare	13.298	27.758	14.703	18.192	8.115	198	1.258	83.324
Con manodopera familiare prevalente	5.108	12.146	6.540	6.868	2.950	82	508	34.120
Con manodopera extrafamiliare prevalente	3.595	3.668	1.416	1.844	680	10	62	11.265
Conduzione con salariati	1.213	866	309	488	140	3	18	3.034
Conduzione a colonia parziaria appoderata	19	16	3	4	-	-	-	42
TOTALE	23.233	44.454	22.971	27.396	11.885	293	1.846	131.785
ZONE ALTIMETRICHE								
Montagna	11.341	20.478	10.464	12.312	5.400	158	1.001	60.996
Collina	11.892	23.976	12.507	15.084	6.485	135	845	70.789
Pianura	-	-	-	-	-	-	-	-
TOTALE	23.233	44.454	22.971	27.396	11.885	293	1.846	131.785
MASCHI								
FORME DI CONDUZIONE								
Conduzione diretta del coltivatore	11.930	21.825	11.878	14.227	6.244	290	1.008	67.112
Con solo manodopera familiare	7.873	14.039	7.816	9.653	4.296	198	701	44.378
Con manodopera familiare prevalente	2.404	5.983	3.339	3.593	1.569	82	270	17.158
Con manodopera extrafamiliare prevalente	1.653	1.803	723	981	379	10	37	5.576
Conduzione con salariati	577	404	154	265	76	3	12	1.488
Conduzione a colonia parziaria appoderata	9	8	1	2	-	-	-	20
TOTALE	12.516	22.237	12.033	14.494	6.320	293	1.020	68.620
ZONE ALTIMETRICHE								
Montagna	6.302	10.257	5.531	6.544	2.883	158	555	32.072
Collina	6.214	11.980	6.502	7.950	3.437	135	465	36.548
Pianura	-	-	-	-	-	-	-	-
TOTALE	12.516	22.237	12.033	14.494	6.320	293	1.020	68.620
FEMMINE								
FORME DI CONDUZIONE								
Conduzione diretta del coltivatore	10.071	21.747	10.781	12.677	5.501	290	820	61.597
Con solo manodopera familiare	5.425	13.719	6.887	8.539	3.819	198	557	38.946
Con manodopera familiare prevalente	2.704	6.163	3.201	3.275	1.381	82	238	16.962
Con manodopera extrafamiliare prevalente	1.942	1.865	693	863	301	10	25	5.689
Conduzione con salariati	636	462	155	223	64	3	6	1.546
Conduzione a colonia parziaria appoderata	10	8	2	2	-	-	-	22
TOTALE	10.717	22.217	10.938	12.902	5.565	293	826	63.165
ZONE ALTIMETRICHE								
Montagna	5.039	10.221	4.933	5.768	2.517	158	446	28.924
Collina	5.678	11.996	6.005	7.134	3.048	135	380	34.241
Pianura	-	-	-	-	-	-	-	-
TOTALE	10.717	22.217	10.938	12.902	5.565	293	826	63.165

Tavola 2.66 - Componenti la famiglia e parenti del conduttore con attività lavorativa esercitata esclusivamente o prevalentemente presso l'azienda o fuori l'azienda per settore di attività economica, classe di superficie agricola utilizzata (SAU) e forma di conduzione

CLASSI DI SAU FORME DI CONDUZIONE	Esclusivamente presso l'azienda	PREVALENTEMENTE PRESSO L'AZIENDA					Totale
		In agricoltura	Nell'industria	Nel commercio, pubblici esercizi e alberghi	Nei servizi (esclusa la Pubblica Ammin.)	Nella Pubblica Ammin.	
CONDUTTORE							
CLASSI DI SAU (in ettari)							
Senza superficie	141	15	-	-	1	-	16
Meno di 1 ettaro	30.420	26	7	4	18	10	65
1 -- 2	6.160	22	3	3	12	3	43
2 -- 3	2.217	12	2	1	7	1	23
3 -- 5	1.950	17	-	1	8	4	30
5 -- 10	1.277	29	1	2	3	-	35
10 -- 20	656	26	2	-	6	1	35
20 -- 30	313	20	1	-	3	1	25
30 -- 50	251	15	1	-	3	2	21
50 -- 100	232	7	-	-	2	-	9
100 ed oltre	111	9	-	1	-	-	10
TOTALE	43.728	198	17	12	63	22	312
FORME DI CONDUZIONE							
Conduzione diretta del coltivatore	42.354	194	16	11	60	22	303
Con solo manodopera familiare	26.430	163	14	6	48	14	245
Con manodopera familiare prevalente	11.383	24	2	4	12	8	50
Con manodopera extrafamiliare prevalente	4.541	7	-	1	-	-	8
Conduzione con salariati	1.355	4	1	1	3	-	9
Conduzione a colonia parziaria appoderata	19	-	-	-	-	-	-
TOTALE	43.728	198	17	12	63	22	312
CONIUGE							
CLASSI DI SAU (in ettari)							
Senza superficie	39	-	-	-	-	-	-
Meno di 1 ettaro	16.637	5	-	-	5	1	11
1 -- 2	3.330	3	-	1	1	-	5
2 -- 3	1.188	2	-	-	4	-	6
3 -- 5	1.013	5	-	-	3	-	8
5 -- 10	631	2	-	-	-	-	2
10 -- 20	290	6	-	-	1	-	7
20 -- 30	119	2	-	-	-	-	2
30 -- 50	114	1	-	-	-	-	1
50 -- 100	107	2	-	-	-	-	2
100 ed oltre	30	-	-	-	-	-	-
TOTALE	23.498	28	-	1	14	1	44
FORME DI CONDUZIONE							
Conduzione diretta del coltivatore	23.126	28	-	1	14	1	44
Con solo manodopera familiare	15.276	24	-	-	11	1	36
Con manodopera familiare prevalente	6.243	4	-	1	2	-	7
Con manodopera extrafamiliare prevalente	1.607	-	-	-	1	-	1
Conduzione con salariati	367	-	-	-	-	-	-
Conduzione a colonia parziaria appoderata	5	-	-	-	-	-	-
TOTALE	23.498	28	-	1	14	1	44

Tavola 2.66 segue - Componenti la famiglia e parenti del conduttore con attività lavorativa esercitata esclusivamente o prevalentemente presso l'azienda o fuori l'azienda per settore di attività economica, classe di superficie agricola utilizzata (SAU) e forma di conduzione

CLASSI DI SAU FORME DI CONDUZIONE	Esclusivamente presso l'azienda	PREVALENTEMENTE PRESSO L'AZIENDA					Totale
		In agricoltura	Nell'industria	Nel commercio, pubblici esercizi e alberghi	Nei servizi (esclusa la Pubblica Ammin.)	Nella Pubblica Ammin.	
ALTRI FAMILIARI CHE LAVORANO IN AZIENDA							
CLASSI DI SAU (in ettari)							
Senza superficie	38	-	-	-	-	-	-
Meno di 1 ettaro	5.218	2	-	-	1	2	5
1 -- 2	1.371	1	-	-	1	-	2
2 -- 3	585	3	-	7	-	-	10
3 -- 5	474	-	-	-	3	-	3
5 -- 10	360	2	-	-	-	-	2
10 -- 20	172	-	-	-	-	-	-
20 -- 30	69	2	-	-	-	-	2
30 -- 50	55	-	-	-	-	-	-
50 -- 100	59	1	-	-	1	-	2
100 ed oltre	32	-	-	-	-	-	-
TOTALE	8.433	11	-	7	6	2	26
FORME DI CONDUZIONE							
Conduzione diretta del coltivatore	8.368	11	-	7	6	2	26
Con solo manodopera familiare	5.446	9	-	1	4	1	15
Con manodopera familiare prevalente	2.668	1	-	6	2	1	10
Con manodopera extrafamiliare prevalente	254	1	-	-	-	-	1
Conduzione con salariati	63	-	-	-	-	-	-
Conduzione a colonia parziaria appoderata	2	-	-	-	-	-	-
TOTALE	8.433	11	-	7	6	2	26
PARENTI							
CLASSI DI SAU (in ettari)							
Senza superficie	2	-	-	-	-	-	-
Meno di 1 ettaro	2.422	1	-	-	-	-	1
1 -- 2	719	1	-	-	-	-	1
2 -- 3	292	-	-	-	-	-	-
3 -- 5	235	-	-	-	1	-	1
5 -- 10	177	1	-	-	-	-	1
10 -- 20	78	3	-	-	-	-	3
20 -- 30	20	1	-	-	-	-	1
30 -- 50	22	-	-	-	-	-	-
50 -- 100	26	2	-	-	-	-	2
100 ed oltre	8	-	-	-	-	-	-
TOTALE	4.001	9	-	-	1	-	10
FORME DI CONDUZIONE							
Conduzione diretta del coltivatore	3.965	9	-	-	1	-	10
Con solo manodopera familiare	2.570	3	-	-	-	-	3
Con manodopera familiare prevalente	1.259	2	-	-	1	-	3
Con manodopera extrafamiliare prevalente	136	4	-	-	-	-	4
Conduzione con salariati	35	-	-	-	-	-	-
Conduzione a colonia parziaria appoderata	1	-	-	-	-	-	-
TOTALE	4.001	9	-	-	1	-	10

Tavola 2.66 segue - Componenti la famiglia e parenti del conduttore con attività lavorativa esercitata esclusivamente o prevalentemente presso l'azienda o fuori l'azienda per settore di attività economica, classe di superficie agricola utilizzata (SAU) e forma di conduzione

CLASSI DI SAU FORME DI CONDUZIONE	PREVALENTEMENTE FUORI L'AZIENDA					Totale
	In agricoltura	Nell'industria	Nel commercio, pubblici esercizi e alberghi	Nei servizi (esclusa la Pubblica Ammin.)	Nella Pubblica Ammin.	
CONDUTTORE						
CLASSI DI SAU (in ettari)						
Senza superficie	35	3	3	10	8	59
Meno di 1 ettaro	2.486	2.678	2.316	2.921	3.374	13.775
1 -- 2	556	338	334	505	601	2.334
2 -- 3	201	113	125	198	211	848
3 -- 5	168	83	96	171	153	671
5 -- 10	132	43	75	112	111	473
10 -- 20	87	23	24	60	52	246
20 -- 30	28	7	13	12	16	76
30 -- 50	19	4	8	12	20	63
50 -- 100	11	3	4	9	12	39
100 ed oltre	4	2	3	2	1	12
TOTALE	3.727	3.297	3.001	4.012	4.559	18.596
FORME DI CONDUZIONE						
Conduzione diretta del coltivatore	3.687	3.249	2.918	3.828	4.366	18.048
Con solo manodopera familiare	2.855	2.346	1.733	2.241	2.597	11.772
Con manodopera familiare prevalente	690	631	824	989	1.183	4.317
Con manodopera extrafamiliare prevalente	142	272	361	598	586	1.959
Conduzione con salariati	38	48	80	181	191	538
Conduzione a colonia parziaria appoderata	2	-	3	3	2	10
TOTALE	3.727	3.297	3.001	4.012	4.559	18.596
CONIUGE						
CLASSI DI SAU (in ettari)						
Senza superficie	28	2	1	1	2	34
Meno di 1 ettaro	1.573	958	1.055	1.184	1.628	6.398
1 -- 2	470	135	167	234	267	1.273
2 -- 3	171	39	52	68	104	434
3 -- 5	146	27	54	60	95	382
5 -- 10	115	10	31	45	68	269
10 -- 20	86	14	17	22	33	172
20 -- 30	36	1	1	8	11	57
30 -- 50	28	2	4	9	16	59
50 -- 100	29	2	3	5	10	49
100 ed oltre	24	1	3	1	4	33
TOTALE	2.706	1.191	1.388	1.637	2.238	9.160
FORME DI CONDUZIONE						
Conduzione diretta del coltivatore	2.695	1.177	1.353	1.592	2.162	8.979
Con solo manodopera familiare	1.952	822	834	986	1.263	5.857
Con manodopera familiare prevalente	584	282	392	435	646	2.339
Con manodopera extrafamiliare prevalente	159	73	127	171	253	783
Conduzione con salariati	11	13	34	45	75	178
Conduzione a colonia parziaria appoderata	-	1	1	-	1	3
TOTALE	2.706	1.191	1.388	1.637	2.238	9.160

Tavola 2.66 segue - Componenti la famiglia e parenti del conduttore con attività lavorativa esercitata esclusivamente o prevalentemente presso l'azienda o fuori l'azienda per settore di attività economica, classe di superficie agricola utilizzata (SAU) e forma di conduzione

CLASSI DI SAU FORME DI CONDUZIONE	PREVALENTEMENTE FUORI L'AZIENDA					Totale
	In agricoltura	Nell'industria	Nel commercio, pubblici esercizi e alberghi	Nei servizi (esclusa la Pubblica Ammin.)	Nella Pubblica Ammin.	
ALTRI FAMILIARI CHE LAVORANO IN AZIENDA						
CLASSI DI SAU (in ettari)						
Senza superficie	10	-	-	-	-	10
Meno di 1 ettaro	646	624	591	631	614	3.106
1 -- 2	219	176	135	136	180	846
2 -- 3	95	71	47	62	58	333
3 -- 5	100	52	40	49	67	308
5 -- 10	75	20	34	32	24	185
10 -- 20	44	10	7	14	11	86
20 -- 30	16	2	-	3	1	22
30 -- 50	17	-	1	7	4	29
50 -- 100	19	1	-	2	2	24
100 ed oltre	8	1	-	-	1	10
TOTALE	1.249	957	855	936	962	4.959
FORME DI CONDUZIONE						
Conduzione diretta del coltivatore	1.242	954	853	927	959	4.935
Con solo manodopera familiare	850	670	533	588	597	3.238
Con manodopera familiare prevalente	337	253	285	295	310	1.480
Con manodopera extrafamiliare prevalente	55	31	35	44	52	217
Conduzione con salariati	7	3	2	9	3	24
Conduzione a colonia parziaria appoderata	-	-	-	-	-	-
TOTALE	1.249	957	855	936	962	4.959
PARENTI						
CLASSI DI SAU (in ettari)						
Senza superficie	2	1	1	-	-	4
Meno di 1 ettaro	430	459	399	456	502	2.246
1 -- 2	175	107	110	113	161	666
2 -- 3	67	54	39	39	62	261
3 -- 5	76	46	26	39	55	242
5 -- 10	51	14	9	15	25	114
10 -- 20	20	2	3	13	6	44
20 -- 30	13	-	1	1	2	17
30 -- 50	8	-	1	6	5	20
50 -- 100	10	1	1	2	-	14
100 ed oltre	3	1	-	-	-	4
TOTALE	855	685	590	684	818	3.632
FORME DI CONDUZIONE						
Conduzione diretta del coltivatore	852	683	586	677	811	3.609
Con solo manodopera familiare	583	498	347	425	507	2.360
Con manodopera familiare prevalente	235	156	220	226	275	1.112
Con manodopera extrafamiliare prevalente	34	29	19	26	29	137
Conduzione con salariati	2	2	3	7	7	21
Conduzione a colonia parziaria appoderata	1	-	1	-	-	2
TOTALE	855	685	590	684	818	3.632

Tavola 2.67 - Capi azienda per classe di superficie totale, titolo di studio e sesso

CLASSI DI SUPERFICIE TOTALE TITOLI DI STUDIO	CAPI AZIENDA				
	Conduttore	Coniuge	Familiare	Parente	Altra persona
TOTALE					
CLASSI DI SUPERFICIE TOTALE					
Senza superficie	101	-	-	-	1
Meno di 1 ettaro	39.952	459	309	317	25
1 -- 2	9.442	109	76	48	23
2 -- 3	3.707	41	31	27	9
3 -- 5	3.198	36	20	25	17
5 -- 10	2.192	21	20	13	21
10 -- 20	1.068	13	10	4	15
20 -- 30	442	5	2	3	12
30 -- 50	377	-	1	-	15
50 -- 100	356	7	3	-	13
100 ed oltre	197	3	1	-	29
TOTALE	61.032	694	473	437	180
TITOLI DI STUDIO					
Conseguito in scuole ad indirizzo agrario	1.179	10	14	6	8
<i>Laurea o diploma universitario</i>	224	3	2	2	2
<i>Diploma di scuola media superiore</i>	955	7	12	4	6
Conseguito in altri tipi di scuole	52.717	614	427	396	171
<i>Laurea o diploma universitario</i>	2.615	20	13	12	30
<i>Diploma di scuola media superiore</i>	9.273	114	105	86	105
<i>Licenza di scuola media inferiore</i>	13.173	136	172	121	24
<i>Licenza di scuola elementare</i>	27.656	344	137	177	12
Capi azienda privi di titolo di studio	7.136	70	32	35	1
TOTALE	61.032	694	473	437	180
Capi azienda che frequentano o hanno frequentato corsi professionali	790	16	15	8	16
MASCHI					
CLASSI DI SUPERFICIE TOTALE					
Senza superficie	85	-	-	-	1
Meno di 1 ettaro	23.497	358	238	251	25
1 -- 2	6.040	76	46	40	23
2 -- 3	2.395	32	21	22	9
3 -- 5	2.116	24	13	21	15
5 -- 10	1.504	13	14	11	19
10 -- 20	777	9	8	2	15
20 -- 30	313	3	1	3	12
30 -- 50	275	-	1	-	11
50 -- 100	270	7	1	-	12
100 ed oltre	157	2	1	-	29
TOTALE	37.429	524	344	350	171
TITOLI DI STUDIO					
Conseguito in scuole ad indirizzo agrario	889	8	12	5	7
<i>Laurea o diploma universitario</i>	181	3	2	2	1
<i>Diploma di scuola media superiore</i>	708	5	10	3	6
Conseguito in altri tipi di scuole	32.686	471	310	317	163
<i>Laurea o diploma universitario</i>	1.786	14	11	9	26
<i>Diploma di scuola media superiore</i>	5.883	92	79	75	102
<i>Licenza di scuola media inferiore</i>	8.639	112	123	101	23
<i>Licenza di scuola elementare</i>	16.378	253	97	132	12
Capi azienda privi di titolo di studio	3.854	45	22	28	1
TOTALE	37.429	524	344	350	171
Capi azienda che frequentano o hanno frequentato corsi professionali	633	14	10	6	13

Tavola 2.67 segue - Capi azienda per classe di superficie totale, titolo di studio e sesso

CLASSI DI SUPERFICIE TOTALE TITOLI DI STUDIO	CAPI AZIENDA				
	Conduttore	Coniuge	Familiare	Parente	Altra persona
FEMMINE					
CLASSI DI SUPERFICIE TOTALE					
Senza superficie	16	-	-	-	-
Meno di 1 ettaro	16.455	101	71	66	-
1 -- 2	3.402	33	30	8	-
2 -- 3	1.312	9	10	5	-
3 -- 5	1.082	12	7	4	2
5 -- 10	688	8	6	2	2
10 -- 20	291	4	2	2	-
20 -- 30	129	2	1	-	-
30 -- 50	102	-	-	-	4
50 -- 100	86	-	2	-	1
100 ed oltre	40	1	-	-	-
TOTALE	23.603	170	129	87	9
TITOLI DI STUDIO					
Conseguito in scuole ad indirizzo agrario	290	2	2	1	1
<i>Laurea o diploma universitario</i>	43	-	-	-	1
<i>Diploma di scuola media superiore</i>	247	2	2	1	-
Conseguito in altri tipi di scuole	20.031	143	117	79	8
<i>Laurea o diploma universitario</i>	829	6	2	3	4
<i>Diploma di scuola media superiore</i>	3.390	22	26	11	3
<i>Licenza di scuola media inferiore</i>	4.534	24	49	20	1
<i>Licenza di scuola elementare</i>	11.278	91	40	45	-
<i>Capi azienda privi di titolo di studio</i>	3.282	25	10	7	-
TOTALE	23.603	170	129	87	9
Capi azienda che frequentano o hanno frequentato corsi professionali	157	2	5	2	3

Tavola 2.68 - Giornate di lavoro dei capi azienda per classe di superficie totale, titolo di studio e sesso

CLASSI DI SUPERFICIE TOTALE TITOLI DI STUDIO	CAPI AZIENDA				
	Conduttore	Coniuge	Familiare	Parente	Altra persona
TOTALE					
CLASSI DI SUPERFICIE TOTALE					
Senza superficie	18.780	-	-	-	180
Meno di 1 ettaro	1.208.323	15.733	9.733	7.982	888
1 -- 2	463.598	5.207	4.206	2.074	750
2 -- 3	203.715	3.282	2.182	1.475	483
3 -- 5	212.664	2.476	1.096	1.374	1.473
5 -- 10	180.347	1.576	1.559	606	1.684
10 -- 20	117.326	1.022	940	170	1.106
20 -- 30	56.818	640	125	300	718
30 -- 50	59.604	-	80	-	1.431
50 -- 100	63.041	750	270	-	1.450
100 ed oltre	37.812	182	101	-	1.270
TOTALE	2.622.028	30.868	20.292	13.981	11.433
TITOLI DI STUDIO					
Conseguito in scuole ad indirizzo agrario	56.863	599	698	371	1.422
<i>Laurea o diploma universitario</i>	9.222	312	65	40	560
<i>Diploma di scuola media superiore</i>	47.641	287	633	331	862
Conseguito in altri tipi di scuole	2.288.794	27.952	18.591	12.663	9.991
<i>Laurea o diploma universitario</i>	73.747	701	303	450	1.705
<i>Diploma di scuola media superiore</i>	342.453	4.925	4.485	2.058	5.891
<i>Licenza di scuola media inferiore</i>	620.060	5.657	7.765	4.528	1.751
<i>Licenza di scuola elementare</i>	1.252.534	16.669	6.038	5.627	644
Capi azienda privi di titolo di studio	276.371	2.317	1.003	947	20
TOTALE	2.622.028	30.868	20.292	13.981	11.433
MASCHI					
CLASSI DI SUPERFICIE TOTALE					
Senza superficie	16.777	-	-	-	180
Meno di 1 ettaro	816.953	12.357	8.082	6.120	888
1 -- 2	346.627	3.966	2.812	1.647	750
2 -- 3	154.500	2.564	1.606	1.152	483
3 -- 5	165.669	1.919	615	1.314	1.343
5 -- 10	146.432	1.381	1.393	405	1.582
10 -- 20	97.874	482	770	110	1.106
20 -- 30	45.823	320	25	300	718
30 -- 50	48.624	-	80	-	770
50 -- 100	53.123	750	250	-	1.350
100 ed oltre	34.049	102	101	-	1.270
TOTALE	1.926.451	23.841	15.734	11.048	10.440
TITOLI DI STUDIO					
Conseguito in scuole ad indirizzo agrario	49.367	592	542	270	1.162
<i>Laurea o diploma universitario</i>	8.197	312	65	40	300
<i>Diploma di scuola media superiore</i>	41.170	280	477	230	862
Conseguito in altri tipi di scuole	1.678.450	21.625	14.464	10.002	9.258
<i>Laurea o diploma universitario</i>	55.866	443	233	380	1.176
<i>Diploma di scuola media superiore</i>	251.075	3.939	3.609	1.854	5.788
<i>Licenza di scuola media inferiore</i>	462.246	4.538	6.254	3.620	1.650
<i>Licenza di scuola elementare</i>	909.263	12.705	4.368	4.148	644
Capi azienda privi di titolo di studio	198.634	1.624	728	776	20
TOTALE	1.926.451	23.841	15.734	11.048	10.440

Tavola 2.68 segue - Giornate di lavoro dei capi azienda per classe di superficie totale, titolo di studio e sesso

CLASSI DI SUPERFICIE TOTALE TITOLI DI STUDIO	CAPI AZIENDA				
	Conduttore	Coniuge	Familiare	Parente	Altra persona
FEMMINE					
CLASSI DI SUPERFICIE TOTALE					
Senza superficie	2.003	-	-	-	-
Meno di 1 ettaro	391.370	3.376	1.651	1.862	-
1 -- 2	116.971	1.241	1.394	427	-
2 -- 3	49.215	718	576	323	-
3 -- 5	46.995	557	481	60	130
5 -- 10	33.915	195	166	201	102
10 -- 20	19.452	540	170	60	-
20 -- 30	10.995	320	100	-	-
30 -- 50	10.980	-	-	-	661
50 -- 100	9.918	-	20	-	100
100 ed oltre	3.763	80	-	-	-
TOTALE	695.577	7.027	4.558	2.933	993
TITOLI DI STUDIO					
Conseguito in scuole ad indirizzo agrario	7.496	7	156	101	260
<i>Laurea o diploma universitario</i>	1.025	-	-	-	260
<i>Diploma di scuola media superiore</i>	6.471	7	156	101	-
Conseguito in altri tipi di scuole	610.344	6.327	4.127	2.661	733
<i>Laurea o diploma universitario</i>	17.881	258	70	70	529
<i>Diploma di scuola media superiore</i>	91.378	986	876	204	103
<i>Licenza di scuola media inferiore</i>	157.814	1.119	1.511	908	101
<i>Licenza di scuola elementare</i>	343.271	3.964	1.670	1.479	-
Capi azienda privi di titolo di studio	77.737	693	275	171	-
TOTALE	695.577	7.027	4.558	2.933	993

Tavola 2.69 - Capi azienda per classe di età (in anni compiuti), classe di giornate di lavoro e sesso

CLASSI DI ETÀ' CLASSI DI GIORNATE DI LAVORO	CAPI AZIENDA				
	Conduttore	Coniuge	Familiare	Parente	Altra persona
TOTALE					
CLASSI DI ETÀ'					
Meno di 20	98	-	2	1	2
20 -- 24	312	-	8	3	-
25 -- 29	880	-	18	6	3
30 -- 34	1.678	9	36	9	5
35 -- 39	2.736	24	45	26	28
40 -- 44	3.929	35	71	39	27
45 -- 49	4.953	37	61	51	32
50 -- 54	6.431	70	72	74	29
55 -- 59	5.886	81	51	55	18
60 -- 64	7.294	99	48	62	17
65 ed oltre	26.835	339	61	111	19
TOTALE	61.032	694	473	437	180
CLASSI DI GIORNATE DI LAVORO					
Meno di 10	7.236	66	35	38	22
10 -- 20	17.278	141	108	125	63
20 -- 30	9.282	113	87	81	12
30 -- 50	10.046	132	81	92	11
50 -- 100	9.328	152	100	68	21
100 -- 200	5.200	67	50	32	32
200 -- 250	1.095	13	7	-	6
250 -- 300	618	5	2	1	3
300 ed oltre	949	5	3	-	10
TOTALE	61.032	694	473	437	180
MASCHI					
CLASSI DI ETÀ'					
Meno di 20	68	-	1	1	2
20 -- 24	204	-	6	3	-
25 -- 29	577	-	14	5	1
30 -- 34	1.079	5	29	7	5
35 -- 39	1.695	21	29	23	26
40 -- 44	2.467	29	54	28	26
45 -- 49	3.075	27	41	33	31
50 -- 54	4.012	52	53	55	27
55 -- 59	3.702	64	35	48	17
60 -- 64	4.645	73	34	55	17
65 ed oltre	15.905	253	48	92	19
TOTALE	37.429	524	344	350	171
CLASSI DI GIORNATE DI LAVORO					
Meno di 10	3.385	47	25	31	20
10 -- 20	8.956	96	70	96	63
20 -- 30	5.574	95	64	66	11
30 -- 50	6.675	102	62	79	11
50 -- 100	6.620	114	74	55	21
100 -- 200	3.904	52	38	22	29
200 -- 250	935	9	6	-	4
250 -- 300	542	5	2	1	2
300 ed oltre	838	4	3	-	10
TOTALE	37.429	524	344	350	171

Tavola 2.69 segue - Capi azienda per classe di età (in anni compiuti), classe di giornate di lavoro e sesso

CLASSI DI ETÀ' CLASSI DI GIORNATE DI LAVORO	CAPI AZIENDA				
	Conduttore	Coniuge	Familiare	Parente	Altra persona
FEMMINE					
CLASSI DI ETÀ'					
Meno di 20	30	-	1	-	-
20 -- 24	108	-	2	-	-
25 -- 29	303	-	4	1	2
30 -- 34	599	4	7	2	-
35 -- 39	1.041	3	16	3	2
40 -- 44	1.462	6	17	11	1
45 -- 49	1.878	10	20	18	1
50 -- 54	2.419	18	19	19	2
55 -- 59	2.184	17	16	7	1
60 -- 64	2.649	26	14	7	-
65 ed oltre	10.930	86	13	19	-
TOTALE	23.603	170	129	87	9
CLASSI DI GIORNATE DI LAVORO					
Meno di 10	3.851	19	10	7	2
10 -- 20	8.322	45	38	29	-
20 -- 30	3.708	18	23	15	1
30 -- 50	3.371	30	19	13	-
50 -- 100	2.708	38	26	13	-
100 -- 200	1.296	15	12	10	3
200 -- 250	160	4	1	-	2
250 -- 300	76	-	-	-	1
300 ed oltre	111	1	-	-	-
TOTALE	23.603	170	129	87	9

Tavola 2.70 - Giornate di lavoro dei capi azienda per classe di età (in anni compiuti), classe di giornate di lavoro e sesso

CLASSI DI ETÀ' CLASSI DI GIORNATE DI LAVORO	CAPI AZIENDA				
	Conduttore	Coniuge	Familiare	Parente	Altra persona
TOTALE					
CLASSI DI ETÀ'					
Meno di 20	5.773	-	60	10	130
20 -- 24	27.863	-	520	130	-
25 -- 29	60.246	-	1.138	604	450
30 -- 34	98.103	585	1.943	380	852
35 -- 39	134.782	1.167	2.097	1.014	1.632
40 -- 44	174.306	1.900	3.033	1.441	1.522
45 -- 49	199.837	1.390	2.694	1.873	1.459
50 -- 54	267.394	3.264	2.972	2.638	2.057
55 -- 59	264.813	3.855	1.665	1.315	983
60 -- 64	359.331	5.208	2.019	1.693	832
65 ed oltre	1.029.580	13.499	2.151	2.883	1.516
TOTALE	2.622.028	30.868	20.292	13.981	11.433
CLASSI DI GIORNATE DI LAVORO					
Meno di 10	31.365	313	178	198	73
10 -- 20	192.738	1.656	1.247	1.376	635
20 -- 30	194.182	2.364	1.814	1.685	269
30 -- 50	338.797	4.405	2.701	3.095	375
50 -- 100	556.267	8.972	5.795	3.848	1.205
100 -- 200	621.959	7.660	5.677	3.529	3.807
200 -- 250	221.252	2.630	1.470	-	1.225
250 -- 300	161.207	1.303	500	250	770
300 ed oltre	304.261	1.565	910	-	3.074
TOTALE	2.622.028	30.868	20.292	13.981	11.433
MASCHI					
CLASSI DI ETÀ'					
Meno di 20	5.204	-	50	10	130
20 -- 24	22.842	-	500	130	-
25 -- 29	47.902	-	953	504	50
30 -- 34	74.758	130	1.586	263	852
35 -- 39	94.077	1.027	1.697	863	1.529
40 -- 44	124.233	1.609	2.365	1.042	1.422
45 -- 49	139.504	978	1.923	1.215	1.359
50 -- 54	187.921	2.552	2.110	1.775	2.027
55 -- 59	191.273	3.038	1.045	1.117	723
60 -- 64	269.497	3.729	1.768	1.623	832
65 ed oltre	769.240	10.778	1.737	2.506	1.516
TOTALE	1.926.451	23.841	15.734	11.048	10.440
CLASSI DI GIORNATE DI LAVORO					
Meno di 10	14.920	235	130	168	70
10 -- 20	101.016	1.140	808	1.053	635
20 -- 30	116.946	1.999	1.320	1.375	240
30 -- 50	225.711	3.405	2.067	2.661	375
50 -- 100	396.966	6.761	4.369	3.118	1.205
100 -- 200	471.016	5.998	4.390	2.423	3.506
200 -- 250	188.846	1.800	1.240	-	825
250 -- 300	141.699	1.303	500	250	510
300 ed oltre	269.331	1.200	910	-	3.074
TOTALE	1.926.451	23.841	15.734	11.048	10.440

Tavola 2.70 segue - Giornate di lavoro dei capi azienda per classe di età (in anni compiuti), classe di giornate di lavoro e sesso

CLASSI DI ETA' CLASSI DI GIORNATE DI LAVORO	CAPI AZIENDA				
	Conduttore	Coniuge	Familiare	Parente	Altra persona
FEMMINE					
CLASSI DI ETA'					
Meno di 20	569	-	10	-	-
20 -- 24	5.021	-	20	-	-
25 -- 29	12.344	-	185	100	400
30 -- 34	23.345	455	357	117	-
35 -- 39	40.705	140	400	151	103
40 -- 44	50.073	291	668	399	100
45 -- 49	60.333	412	771	658	100
50 -- 54	79.473	712	862	863	30
55 -- 59	73.540	817	620	198	260
60 -- 64	89.834	1.479	251	70	-
65 ed oltre	260.340	2.721	414	377	-
TOTALE	695.577	7.027	4.558	2.933	993
CLASSI DI GIORNATE DI LAVORO					
Meno di 10	16.445	78	48	30	3
10 -- 20	91.722	516	439	323	-
20 -- 30	77.236	365	494	310	29
30 -- 50	113.086	1.000	634	434	-
50 -- 100	159.301	2.211	1.426	730	-
100 -- 200	150.943	1.662	1.287	1.106	301
200 -- 250	32.406	830	230	-	400
250 -- 300	19.508	-	-	-	260
300 ed oltre	34.930	365	-	-	-
TOTALE	695.577	7.027	4.558	2.933	993

Tavola 2.71 - Aziende interessate al contoterzismo e relativo numero di giornate di lavoro secondo l'utilizzazione dei mezzi meccanici per classe di superficie totale e classe di superficie agricola utilizzata (SAU)

CLASSI DI SUPERFICIE TOTALE CLASSI DI SAU	AZIENDE CHE UTILIZZANO MEZZI MECCANICI						
	IN ALTRE AZIENDE AGRICOLE			IN AZIENDA E FORNITI DA			
	Totale	Di proprietà solo dell'azienda	In comproprietà	Totale	Altre aziende agricole	Organismi associativi	Imprese di esercizio e noleggio
AZIENDE							
CLASSI DI SUPERFICIE TOTALE (in ettari)							
Senza superficie	-	-	-	-	-	-	-
Meno di 1 ettaro	135	105	31	14.749	6.081	683	8.013
1 -- 2	52	43	9	3.662	1.370	158	2.147
2 -- 3	24	18	6	1.528	556	57	933
3 -- 5	30	22	9	1.341	444	58	853
5 -- 10	20	17	3	948	361	39	561
10 -- 20	16	9	7	405	165	14	234
20 -- 30	2	2	-	168	76	6	91
30 -- 50	4	4	-	140	68	3	74
50 -- 100	6	5	1	141	74	11	66
100 ed oltre	-	-	-	66	42	2	25
TOTALE	289	225	66	23.148	9.237	1.031	12.997
CLASSI DI SAU (in ettari)							
Senza superficie	-	-	-	7	4	-	3
Meno di 1 ettaro	148	115	34	15.839	6.554	743	8.573
1 -- 2	46	39	7	3.310	1.192	130	2.001
2 -- 3	25	19	6	1.308	451	47	827
3 -- 5	32	21	12	1.145	372	51	736
5 -- 10	17	15	2	756	292	27	450
10 -- 20	12	8	4	360	154	13	202
20 -- 30	1	1	-	147	67	6	78
30 -- 50	4	4	-	133	72	4	65
50 -- 100	4	3	1	101	55	8	45
100 ed oltre	-	-	-	42	24	2	17
TOTALE	289	225	66	23.148	9.237	1.031	12.997
GIORNATE DI LAVORO EFFETTUATE							
CLASSI DI SUPERFICIE TOTALE (in ettari)							
Senza superficie	-	-	-	-	-	-	-
Meno di 1 ettaro	1.893	1.726	167	40.934	16.041	4.004	20.889
1 -- 2	1.010	915	95	14.011	6.088	924	6.999
2 -- 3	469	425	44	6.613	2.913	330	3.370
3 -- 5	681	591	90	6.255	2.346	344	3.565
5 -- 10	434	415	19	5.273	2.218	211	2.844
10 -- 20	336	288	48	3.070	1.372	86	1.612
20 -- 30	150	150	-	1.636	874	69	693
30 -- 50	143	143	-	1.500	767	24	709
50 -- 100	221	191	30	1.835	967	146	722
100 ed oltre	-	-	-	1.121	629	55	437
TOTALE	5.337	4.844	493	82.248	34.215	6.193	41.840
CLASSI DI SAU (in ettari)							
Senza superficie	-	-	-	33	11	-	22
Meno di 1 ettaro	2.116	1.939	177	44.678	18.005	4.370	22.303
1 -- 2	892	797	95	13.368	5.541	769	7.058
2 -- 3	551	512	39	5.851	2.450	259	3.142
3 -- 5	798	689	109	5.682	2.126	308	3.248
5 -- 10	340	325	15	4.623	1.903	127	2.593
10 -- 20	284	256	28	2.834	1.364	76	1.394
20 -- 30	20	20	-	1.466	816	76	574
30 -- 50	150	150	-	1.555	900	47	608
50 -- 100	186	156	30	1.413	715	106	592
100 ed oltre	-	-	-	745	384	55	306
TOTALE	5.337	4.844	493	82.248	34.215	6.193	41.840

Tavola 2.72 - Aziende interessate al contoterzismo e relativo numero di giornate di lavoro secondo l'utilizzazione dei mezzi meccanici per forma di conduzione e zona altimetrica

FORME DI CONDUZIONE ZONE ALTIMETRICHE	AZIENDE CHE UTILIZZANO MEZZI MECCANICI						
	IN ALTRE AZIENDE AGRICOLE			IN AZIENDA E FORNITI DA			
	Totale	Di proprietà solo dell'azienda	In comproprietà	Totale	Altre aziende agricole	Organismi associativi	Imprese di esercizio e noleggio
AZIENDE							
FORME DI CONDUZIONE							
Conduzione diretta del coltivatore	267	208	60	22.045	8.750	976	12.431
<i>Con solo manodopera familiare</i>	147	120	27	10.641	4.453	442	5.823
<i>Con manodopera familiare prevalente</i>	82	63	20	7.996	2.922	327	4.768
<i>Con manodopera extrafamiliare prevalente</i>	38	25	13	3.408	1.375	207	1.840
Conduzione con salariati	22	17	6	1.087	482	54	556
Conduzione a colonia parziaria appoderata	-	-	-	11	4	-	7
Altra forma di conduzione	-	-	-	5	1	1	3
TOTALE	289	225	66	23.148	9.237	1.031	12.997
ZONE ALTIMETRICHE							
Montagna	111	86	25	9.414	4.297	462	4.751
Collina	178	139	41	13.734	4.940	569	8.246
Pianura	-	-	-	-	-	-	-
TOTALE	289	225	66	23.148	9.237	1.031	12.997
GIORNATE DI LAVORO EFFETTUATE							
FORME DI CONDUZIONE							
Conduzione diretta del coltivatore	4.762	4.359	403	75.955	31.502	5.741	38.712
<i>Con solo manodopera familiare</i>	2.541	2.359	182	33.315	13.725	2.601	16.989
<i>Con manodopera familiare prevalente</i>	1.276	1.148	128	26.738	10.727	1.885	14.126
<i>Con manodopera extrafamiliare prevalente</i>	945	852	93	15.902	7.050	1.255	7.597
Conduzione con salariati	575	485	90	6.222	2.691	442	3.089
Conduzione a colonia parziaria appoderata	-	-	-	48	19	-	29
Altra forma di conduzione	-	-	-	23	3	10	10
TOTALE	5.337	4.844	493	82.248	34.215	6.193	41.840
ZONE ALTIMETRICHE							
Montagna	2.344	2.156	188	37.140	17.493	2.629	17.018
Collina	2.993	2.688	305	45.108	16.722	3.564	24.822
Pianura	-	-	-	-	-	-	-
TOTALE	5.337	4.844	493	82.248	34.215	6.193	41.840

Tavola 2.73 - Aziende che utilizzano mezzi meccanici in altre aziende agricole e relative giornate di lavoro per classe di giornate di lavoro effettuate in altre aziende, classe di superficie agricola utilizzata (SAU) e classe di giornate di lavoro aziendale

CLASSI DI SAU CLASSI DI GIORNATE DI LAVORO AZIENDALE	CLASSI DI GIORNATE DI LAVORO EFFETTUATE IN ALTRE AZIENDE								Totale
	1 -- 2	3 -- 4	5 -- 9	10 -- 14	15 -- 19	20 -- 29	30 -- 49	50 ed oltre	
AZIENDE									
CLASSI DI SAU (in ettari)									
Meno di 1 ettaro	39	20	14	34	5	17	11	8	148
1 -- 2	4	5	8	13	4	7	1	4	46
2 -- 3	-	5	7	5	-	3	1	4	25
3 -- 5	1	2	4	7	3	4	5	6	32
5 -- 10	-	1	2	2	3	5	2	2	17
10 -- 20	-	2	3	4	-	-	1	2	12
20 -- 30	-	-	-	-	-	1	-	-	1
30 -- 50	-	-	-	-	2	1	-	1	4
50 -- 100	-	-	1	-	-	-	1	2	4
TOTALE	44	35	39	65	17	38	22	29	289
CLASSI DI GIORNATE DI LAVORO AZIENDALE									
Meno di 50	30	14	11	20	2	7	5	6	95
50 -- 100	5	12	12	17	5	16	4	2	73
100 -- 200	7	8	8	15	3	5	7	7	60
200 -- 300	1	-	3	10	4	7	2	6	33
300 -- 500	1	-	3	-	2	1	1	7	15
500 -- 1000	-	1	2	3	1	2	2	1	12
1000 -- 2500	-	-	-	-	-	-	1	-	1
2500 ed oltre	-	-	-	-	-	-	-	-	-
TOTALE	44	35	39	65	17	38	22	29	289
GIORNATE DI LAVORO EFFETTUATE IN ALTRE AZIENDE									
CLASSI DI SAU (in ettari)									
Meno di 1 ettaro	63	71	79	344	75	355	359	770	2.116
1 -- 2	8	15	44	130	60	145	30	460	892
2 -- 3	-	19	37	50	-	65	30	350	551
3 -- 5	2	8	28	70	45	85	150	410	798
5 -- 10	-	4	11	20	45	100	60	100	340
10 -- 20	-	6	18	40	-	-	30	190	284
20 -- 30	-	-	-	-	-	20	-	-	20
30 -- 50	-	-	-	-	30	20	-	100	150
50 -- 100	-	-	6	-	-	-	30	150	186
TOTALE	73	123	223	654	255	790	689	2.530	5.337
CLASSI DI GIORNATE DI LAVORO AZIENDALE									
Meno di 50	50	47	59	202	30	145	164	511	1.208
50 -- 100	9	43	71	172	75	340	120	269	1.099
100 -- 200	10	29	45	150	45	105	225	740	1.349
200 -- 300	2	-	18	100	60	140	60	400	780
300 -- 500	2	-	16	-	30	20	30	540	638
500 -- 1000	-	4	14	30	15	40	60	70	233
1000 -- 2500	-	-	-	-	-	-	30	-	30
2500 ed oltre	-	-	-	-	-	-	-	-	-
TOTALE	73	123	223	654	255	790	689	2.530	5.337

Tavola 2.74 - Aziende che utilizzano mezzi meccanici in altre aziende agricole e relative giornate di lavoro per classe di giornate di lavoro effettuate in altre aziende, forma di conduzione e zona altimetrica

FORME DI CONDUZIONE ZONE ALTIMETRICHE	CLASSI DI GIORNATE DI LAVORO EFFETTUATE IN ALTRE AZIENDE								Totale
	1 -- 2	3 -- 4	5 -- 9	10 -- 14	15 -- 19	20 -- 29	30 -- 49	50 ed oltre	
AZIENDE									
FORME DI CONDUZIONE									
Conduzione diretta del coltivatore	44	35	39	59	14	30	21	25	267
<i>Con solo manodopera familiare</i>	36	21	19	26	4	11	17	13	147
<i>Con manodopera familiare prevalente</i>	7	9	15	20	8	15	1	7	82
<i>Con manodopera extrafamiliare prevalente</i>	1	5	5	13	2	4	3	5	38
Conduzione con salariati	-	-	-	6	3	8	1	4	22
TOTALE	44	35	39	65	17	38	22	29	289
ZONE ALTIMETRICHE									
Montagna	13	16	22	20	7	9	8	16	111
Collina	31	19	17	45	10	29	14	13	178
Pianura	-	-	-	-	-	-	-	-	-
TOTALE	44	35	39	65	17	38	22	29	289
GIORNATE DI LAVORO EFFETTUATE IN ALTRE AZIENDE									
FORME DI CONDUZIONE									
Conduzione diretta del coltivatore	73	123	223	594	210	630	659	2.250	4.762
<i>Con solo manodopera familiare</i>	59	71	99	262	60	230	539	1.221	2.541
<i>Con manodopera familiare prevalente</i>	12	34	93	202	120	315	30	470	1.276
<i>Con manodopera extrafamiliare prevalente</i>	2	18	31	130	30	85	90	559	945
Conduzione con salariati	-	-	-	60	45	160	30	280	575
TOTALE	73	123	223	654	255	790	689	2.530	5.337
ZONE ALTIMETRICHE									
Montagna	21	57	126	200	105	195	240	1.400	2.344
Collina	52	66	97	454	150	595	449	1.130	2.993
Pianura	-	-	-	-	-	-	-	-	-
TOTALE	73	123	223	654	255	790	689	2.530	5.337

Tavola 2.75 - Aziende che utilizzano mezzi meccanici extraziendali e relative giornate di lavoro extraziendale, per classe di giornate di lavoro extraziendale, classe di superficie agricola utilizzata (SAU) e classe di giornate di lavoro aziendale

CLASSI DI SAU CLASSI DI GIORNATE DI LAVORO AZIENDALE	CLASSI DI GIORNATE DI LAVORO EXTRAZIENDALI								Totale
	1 -- 2	3 -- 4	5 -- 9	10 -- 14	15 -- 19	20 -- 29	30 -- 49	50 ed oltre	
AZIENDE									
CLASSI DI SAU (in ettari)									
Senza superficie	2	2	2	1	-	-	-	-	7
Meno di 1 ettaro	10.580	2.286	2.044	790	51	54	20	14	15.839
1 -- 2	1.525	800	591	318	30	32	9	5	3.310
2 -- 3	525	333	283	127	15	16	5	4	1.308
3 -- 5	366	322	280	139	12	12	9	5	1.145
5 -- 10	184	188	214	113	24	21	8	4	756
10 -- 20	83	68	85	71	21	23	5	4	360
20 -- 30	30	17	35	32	15	5	11	2	147
30 -- 50	14	24	34	23	13	12	7	6	133
50 -- 100	7	14	22	16	13	14	11	4	101
100 ed oltre	4	6	3	11	6	5	4	3	42
TOTALE	13.320	4.060	3.593	1.641	200	194	89	51	23.148
CLASSI DI GIORNATE DI LAVORO AZIENDALE									
Meno di 50	8.199	1.778	1.571	626	38	40	11	4	12.267
50 -- 100	2.959	1.145	924	431	43	47	15	9	5.573
100 -- 200	1.500	725	665	308	44	42	23	11	3.318
200 -- 300	406	217	223	121	21	23	13	9	1.033
300 -- 500	216	159	163	114	44	27	14	10	747
500 -- 1000	37	35	43	35	9	12	10	3	184
1000 -- 2500	3	1	4	6	1	2	2	5	24
2500 ed oltre	-	-	-	-	-	1	1	-	2
TOTALE	13.320	4.060	3.593	1.641	200	194	89	51	23.148
GIORNATE DI LAVORO EXTRAZIENDALE									
CLASSI DI SAU (in ettari)									
Senza superficie	3	7	13	10	-	-	-	-	33
Meno di 1 ettaro	14.216	7.456	11.713	7.944	773	1.213	663	700	44.678
1 -- 2	2.340	2.678	3.454	3.232	453	657	304	250	13.368
2 -- 3	857	1.102	1.665	1.288	235	335	169	200	5.851
3 -- 5	583	1.096	1.620	1.422	183	244	284	250	5.682
5 -- 10	287	639	1.294	1.168	368	427	240	200	4.623
10 -- 20	126	230	521	743	339	493	182	200	2.834
20 -- 30	46	59	214	338	231	100	378	100	1.466
30 -- 50	25	81	229	241	203	246	230	300	1.555
50 -- 100	11	47	130	164	198	298	365	200	1.413
100 ed oltre	8	20	18	116	96	112	140	235	745
TOTALE	18.502	13.415	20.871	16.666	3.079	4.125	2.955	2.635	82.248
CLASSI DI GIORNATE DI LAVORO AZIENDALE									
Meno di 50	10.997	5.825	9.028	6.317	584	894	355	200	34.200
50 -- 100	4.284	3.803	5.366	4.368	659	1.005	491	450	20.426
100 -- 200	2.227	2.415	3.898	3.131	682	868	780	550	14.551
200 -- 300	607	716	1.304	1.244	325	476	415	450	5.537
300 -- 500	324	532	991	1.180	678	572	469	560	5.306
500 -- 1000	58	120	260	366	136	250	338	150	1.678
1000 -- 2500	5	4	24	60	15	40	70	275	493
2500 ed oltre	-	-	-	-	-	20	37	-	57
TOTALE	18.502	13.415	20.871	16.666	3.079	4.125	2.955	2.635	82.248

Tavola. 2.76 - Aziende che utilizzano mezzi meccanici extraziendali e relative giornate di lavoro extraziendale per classe di giornate di lavoro extraziendale, forma di conduzione e zona altimetrica

FORME DI CONDUZIONE ZONE ALTIMETRICHE	CLASSI DI GIORNATE DI LAVORO EXTRAZIENDALE								Totale
	1 -- 2	3 -- 4	5 -- 9	10 -- 14	15 -- 19	20 -- 29	30 -- 49	50 ed oltre	
AZIENDE									
FORME DI CONDUZIONE									
Conduzione diretta del coltivatore	12.857	3.872	3.373	1.485	178	169	76	35	22.045
<i>Con solo manodopera familiare</i>	6.680	1.624	1.547	604	80	78	18	10	10.641
<i>Con manodopera familiare prevalente</i>	4.723	1.504	1.117	515	55	44	25	13	7.996
<i>Con manodopera extrafamiliare prevalente</i>	1.454	744	709	366	43	47	33	12	3.408
Conduzione con salariati	458	183	215	155	22	25	13	16	1.087
Conduzione a colonia parziaria appoderata	4	3	4	-	-	-	-	-	11
Altra forma di conduzione	1	2	1	1	-	-	-	-	5
TOTALE	13.320	4.060	3.593	1.641	200	194	89	51	23.148
ZONE ALITIMETRICHE									
Montagna	5.070	1.626	1.594	819	126	105	59	15	9.414
Collina	8.250	2.434	1.999	822	74	89	30	36	13.734
Pianura	-	-	-	-	-	-	-	-	-
TOTALE	13.320	4.060	3.593	1.641	200	194	89	51	23.148
GIORNATE DI LAVORO EXTRAZIENDALE									
FORME DI CONDUZIONE									
Conduzione diretta del coltivatore	17.811	12.796	19.584	15.085	2.746	3.611	2.512	1.810	75.955
<i>Con solo manodopera familiare</i>	8.830	5.329	8.925	6.124	1.232	1.725	590	560	33.315
<i>Con manodopera familiare prevalente</i>	6.822	4.996	6.469	5.224	846	908	823	650	26.738
<i>Con manodopera extrafamiliare prevalente</i>	2.159	2.471	4.190	3.737	668	978	1.099	600	15.902
Conduzione con salariati	681	602	1.253	1.571	333	514	443	825	6.222
Conduzione a colonia parziaria appoderata	8	11	29	-	-	-	-	-	48
Altra forma di conduzione	2	6	5	10	-	-	-	-	23
TOTALE	18.502	13.415	20.871	16.666	3.079	4.125	2.955	2.635	82.248
ZONE ALTIMETRICHE									
Montagna	6.993	5.352	9.467	8.378	1.949	2.192	1.974	835	37.140
Collina	11.509	8.063	11.404	8.288	1.130	1.933	981	1.800	45.108
Pianura	-	-	-	-	-	-	-	-	-
TOTALE	18.502	13.415	20.871	16.666	3.079	4.125	2.955	2.635	82.248

Tavola 2.77 - Aziende che utilizzano mezzi meccanici extraziendali e superficie lavorata secondo le principali operazioni effettuate per classe di superficie agricola utilizzata (SAU), forma di conduzione e zona altimetrica (superficie in ettari)

OPERAZIONI EFFETTUATE IN AZIENDA CON MEZZI EXTRAZIENDALI									
CLASSI DI SAU FORME DI CONDUZIONE ZONE ALTIMETRICHE	Totale	Affidamento completo	AFFIDAMENTO PARZIALE						
			Solo aratura	Solo semina	Solo raccolta meccanica	Aratura e semina	Aratura e raccolta meccanica	Semina e raccolta meccanica	Aratura, semina e raccolta meccanica
AZIENDE									
CLASSI DI SAU									
Senza superficie	7	1	-	-	-	-	-	-	-
Meno di 1 ettaro	15.839	4.476	2.403	7	21	28	-	-	-
1 -- 2	3.310	902	505	1	22	12	-	-	-
2 -- 3	1.308	381	146	3	11	19	-	-	-
3 -- 5	1.145	331	137	2	6	18	-	-	-
5 -- 10	756	255	85	-	13	24	-	-	-
10 -- 20	360	146	48	2	12	14	-	-	-
20 -- 30	147	64	15	3	5	6	-	-	-
30 -- 50	133	69	3	-	10	2	-	-	-
50 -- 100	101	57	7	-	10	3	-	-	-
100 ed oltre	42	21	5	-	3	2	-	-	-
TOTALE	23.148	6.703	3.354	18	113	128	-	-	-
FORME DI CONDUZIONE									
Conduzione diretta del coltivatore	22.045	6.317	3.181	18	110	122	-	-	-
Con solo manodopera familiare	10.641	3.098	1.563	15	67	85	-	-	-
Con manodopera familiare prevalente	7.996	2.036	1.232	2	35	21	-	-	-
Con manodopera extrafamiliare prevalente	3.408	1.183	386	1	8	16	-	-	-
Conduzione con salariati	1.087	382	172	-	3	6	-	-	-
Conduzione a colonia parziaria appoderata	11	3	1	-	-	-	-	-	-
Altra forma di conduzione	5	1	-	-	-	-	-	-	-
TOTALE	23.148	6.703	3.354	18	113	128	-	-	-
ZONE ALTIMETRICHE									
Montagna	9.414	2.632	1.199	13	106	109	-	-	-
Collina	13.734	4.071	2.155	5	7	19	-	-	-
Pianura	-	-	-	-	-	-	-	-	-
TOTALE	23.148	6.703	3.354	18	113	128	-	-	-
SUPERFICIE LAVORATA									
CLASSI DI SAU									
Senza superficie	45,31	1,00	-	-	-	-	-	-	-
Meno di 1 ettaro	5.496,91	1.546,44	759,82	1,93	6,04	18,18	-	-	-
1 -- 2	3.835,45	1.100,33	514,83	0,80	14,04	19,60	-	-	-
2 -- 3	2.541,01	764,72	227,67	2,00	11,31	51,10	-	-	-
3 -- 5	3.289,49	1.048,23	290,83	4,14	17,50	72,92	-	-	-
5 -- 10	3.545,78	1.271,98	263,97	-	50,72	166,71	-	-	-
10 -- 20	3.197,05	1.527,99	263,82	19,73	83,45	165,23	-	-	-
20 -- 30	1.953,60	1.050,87	87,87	22,08	45,75	109,80	-	-	-
30 -- 50	3.048,55	1.760,85	16,83	-	111,64	90,64	-	-	-
50 -- 100	3.313,40	2.086,84	73,58	-	187,50	131,98	-	-	-
100 ed oltre	2.801,85	2.060,39	72,51	-	36,00	92,18	-	-	-
TOTALE	33.068,40	14.219,64	2.571,73	50,68	563,95	918,34	-	-	-
FORME DI CONDUZIONE									
Conduzione diretta del coltivatore	29.850,45	12.852,97	2.322,11	50,68	556,37	828,70	-	-	-
Con solo manodopera familiare	14.202,67	7.151,26	883,58	50,34	426,65	635,00	-	-	-
Con manodopera familiare prevalente	9.078,57	3.399,78	906,55	0,18	93,89	111,03	-	-	-
Con manodopera extrafamiliare prevalente	6.569,21	2.301,93	531,98	0,16	35,83	82,67	-	-	-
Conduzione con salariati	3.181,32	1.356,30	241,49	-	7,58	89,64	-	-	-
Conduzione a colonia parziaria appoderata	25,41	9,92	8,13	-	-	-	-	-	-
Altra forma di conduzione	11,22	0,45	-	-	-	-	-	-	-
TOTALE	33.068,40	14.219,64	2.571,73	50,68	563,95	918,34	-	-	-
ZONE ALTIMETRICHE									
Montagna	20.853,20	10.353,55	1.170,65	48,48	548,51	805,51	-	-	-
Collina	12.215,20	3.866,09	1.401,08	2,20	15,44	112,83	-	-	-
Pianura	-	-	-	-	-	-	-	-	-
TOTALE	33.068,40	14.219,64	2.571,73	50,68	563,95	918,34	-	-	-

Tavola 2.78 - Aziende con attrezzature informatiche per classe di superficie agricola utilizzata (SAU) e forma di conduzione

CLASSI DI SAU FORME DI CONDUZIONE	AZIENDE CON ATTREZZATURE INFORMATICHE						
	Totale	Servizi amministrativi	Gestione coltivazione e/o allevamenti	Altre operazioni	UTILIZZO ABITUALE RETE INTERNET		
					Dispone di un sito proprio	Uso del commercio elettronico per la vendita di prodotti aziendali	Uso del commercio elettronico per l'acquisto di mezzi tecnici
CLASSI DI SAU (in ettari)							
Senza superficie	3	2	2	-	-	-	-
Meno di 1 ettaro	23	3	4	12	9	3	-
1 -- 2	16	5	4	6	7	1	2
2 -- 3	8	2	2	2	6	2	-
3 -- 5	20	9	4	4	11	4	2
5 -- 10	19	14	5	3	13	4	1
10 -- 20	15	9	1	1	10	1	1
20 -- 30	6	5	1	1	2	1	1
30 -- 50	11	7	3	1	5	-	1
50 -- 100	8	3	-	-	3	1	1
100 ed oltre	6	2	3	1	2	2	-
TOTALE	135	61	29	31	68	19	9
FORME DI CONDUZIONE							
Conduzione diretta del coltivatore	91	32	17	25	47	11	8
<i>Con solo manodopera familiare</i>	27	4	3	8	16	1	1
<i>Con manodopera familiare prevalente</i>	30	17	3	12	11	5	3
<i>Con manodopera extrafamiliare prevalente</i>	34	11	11	5	20	5	4
Conduzione con salariati	44	29	12	6	21	8	1
Conduzione a colonia parziaria appoderata	-	-	-	-	-	-	-
Altra forma di conduzione	-	-	-	-	-	-	-
TOTALE	135	61	29	31	68	19	9

Capitolo 3 – Dati provinciali (Universo CEE)

Tavola 3.1 - Aziende e relativa superficie totale per classe di superficie totale, forma di conduzione, titolo di possesso dei terreni e zona altimetrica (superficie in ettari) - TOTALE

FORME DI CONDUZIONE TITOLI DI POSSESSO DEI TERRENI	CLASSI DI SUPERFICIE TOTALE								Totale
	Meno di 1	1 -- 2	2 -- 5	5 -- 10	10 -- 20	20 -- 50	50 -- 100	100 ed oltre	
AZIENDE									
Solo in proprietà	13.443	4.598	3.218	932	401	240	89	24	22.945
Solo in affitto	81	31	25	38	58	75	43	29	380
Solo in uso gratuito	84	43	36	18	15	13	6	1	216
Parte in proprietà e parte in affitto	53	47	47	29	65	80	45	18	384
Parte in proprietà e parte in uso gratuito	161	116	154	59	27	32	4	2	555
Parte in affitto e parte in uso gratuito	4	-	1	3	2	3	2	-	15
Parte in proprietà, parte in affitto e parte in uso gratuito	-	3	5	2	1	2	3	1	17
Con solo manodopera familiare	13.826	4.838	3.486	1.081	569	445	192	75	24.512
Solo in proprietà	10.306	2.454	1.618	413	154	88	28	12	15.073
Solo in affitto	49	10	4	8	4	13	13	16	117
Solo in uso gratuito	38	5	10	1	2	-	-	2	58
Parte in proprietà e parte in affitto	20	22	24	16	16	15	23	17	153
Parte in proprietà e parte in uso gratuito	109	73	71	37	11	4	5	6	316
Parte in affitto e parte in uso gratuito	2	-	-	-	-	-	-	-	2
Parte in proprietà, parte in affitto e parte in uso gratuito	3	1	2	-	2	4	2	3	17
Con manodopera familiare prevalente	10.527	2.565	1.729	475	189	124	71	56	15.736
Solo in proprietà	2.693	1.277	1.263	476	208	147	47	26	6.137
Solo in affitto	6	6	5	-	2	10	4	3	36
Solo in uso gratuito	4	4	8	5	1	3	4	1	30
Parte in proprietà e parte in affitto	7	11	21	11	10	16	12	11	99
Parte in proprietà e parte in uso gratuito	37	44	58	20	16	7	2	-	184
Parte in affitto e parte in uso gratuito	-	1	1	-	-	-	-	1	3
Parte in proprietà, parte in affitto e parte in uso gratuito	-	-	5	-	2	1	-	-	8
Con manodopera extrafamiliare prevalente	2.747	1.343	1.361	512	239	184	69	42	6.497
Solo in proprietà	800	303	321	144	94	88	31	42	1.823
Solo in affitto	3	1	3	4	1	1	1	2	16
Solo in uso gratuito	4	1	3	1	2	-	4	-	15
Parte in proprietà e parte in affitto	-	1	4	5	4	3	4	4	25
Parte in proprietà e parte in uso gratuito	6	9	11	5	3	1	1	1	37
Parte in proprietà, parte in affitto e parte in uso gratuito	1	-	-	-	-	-	-	-	1
Conduzione con salariati	814	315	342	159	104	93	41	49	1.917
Solo in proprietà	8	5	4	3	2	-	1	-	23
Solo in affitto	-	2	-	1	-	-	-	-	3
Parte in proprietà e parte in affitto	-	-	1	-	-	-	-	-	1
Parte in proprietà e parte in uso gratuito	-	-	1	-	-	-	-	-	1
Conduzione a colonia parziaria appoderata	8	7	6	4	2	-	1	-	28
Solo in proprietà	-	3	5	2	-	-	1	-	11
Altra forma di conduzione	-	3	5	2	-	-	1	-	11
Solo in proprietà	27.250	8.640	6.429	1.970	859	563	197	104	46.012
Solo in affitto	139	50	37	51	65	99	61	50	552
Solo in uso gratuito	130	53	57	25	20	16	14	4	319
Parte in proprietà e parte in affitto	80	81	97	61	95	114	84	50	662
Parte in proprietà e parte in uso gratuito	313	242	295	121	57	44	12	9	1.093
Parte in affitto e parte in uso gratuito	6	1	2	3	2	3	2	1	20
Parte in proprietà, parte in affitto e parte in uso gratuito	4	4	12	2	5	7	5	4	43
TOTALE	27.922	9.071	6.929	2.233	1.103	846	375	222	48.700

Tavola 3.1 segue - Aziende e relativa superficie totale per classe di superficie totale, forma di conduzione, titolo di possesso dei terreni e zona altimetrica (superficie in ettari) - MONTAGNA

FORME DI CONDUZIONE TITOLI DI POSSESSO DEI TERRENI	CLASSI DI SUPERFICIE TOTALE								Totale
	Meno di 1	1 -- 2	2 -- 5	5 -- 10	10 -- 20	20 -- 50	50 -- 100	100 ed oltre	
AZIENDE									
Solo in proprietà	6.199	2.553	2.022	697	348	207	75	18	12.119
Solo in affitto	30	15	20	31	54	68	42	27	287
Solo in uso gratuito	34	28	22	16	13	10	6	-	129
Parte in proprietà e parte in affitto	22	30	35	22	63	75	42	13	302
Parte in proprietà e parte in uso gratuito	61	50	63	25	24	25	3	2	253
Parte in affitto e parte in uso gratuito	1	-	1	3	2	3	2	-	12
Parte in proprietà, parte in affitto e parte in uso gratuito	-	-	3	2	1	2	3	1	12
Con solo manodopera familiare	6.347	2.676	2.166	796	505	390	173	61	13.114
Solo in proprietà	3.314	1.127	843	258	110	66	24	12	5.754
Solo in affitto	11	4	2	7	4	11	13	16	68
Solo in uso gratuito	14	3	3	-	1	-	-	1	22
Parte in proprietà e parte in affitto	10	12	14	12	15	14	23	17	117
Parte in proprietà e parte in uso gratuito	49	28	29	17	5	2	3	4	137
Parte in affitto e parte in uso gratuito	-	-	-	-	-	-	-	-	-
Parte in proprietà, parte in affitto e parte in uso gratuito	1	1	2	-	1	4	2	3	14
Con manodopera familiare prevalente	3.399	1.175	893	294	136	97	65	53	6.112
Solo in proprietà	1.034	564	646	257	123	104	34	24	2.786
Solo in affitto	1	-	3	-	1	9	4	3	21
Solo in uso gratuito	1	2	3	2	1	3	3	1	16
Parte in proprietà e parte in affitto	3	6	12	7	6	13	8	10	65
Parte in proprietà e parte in uso gratuito	21	12	18	8	7	4	1	-	71
Parte in affitto e parte in uso gratuito	-	-	1	-	-	-	-	1	2
Parte in proprietà, parte in affitto e parte in uso gratuito	-	-	-	-	1	1	-	-	2
Con manodopera extrafamiliare prevalente	1.060	584	683	274	139	134	50	39	2.963
Solo in proprietà	343	135	149	62	37	33	17	32	808
Solo in affitto	-	-	2	3	1	1	1	2	10
Solo in uso gratuito	1	1	2	1	-	-	4	-	9
Parte in proprietà e parte in affitto	-	1	2	3	1	-	2	4	13
Parte in proprietà e parte in uso gratuito	2	2	7	1	2	1	1	1	17
Parte in proprietà, parte in affitto e parte in uso gratuito	-	-	-	-	-	-	-	-	-
Conduzione con salariati	346	139	162	70	41	35	25	39	857
Solo in proprietà	5	1	2	3	1	-	1	-	13
Solo in affitto	-	-	-	1	-	-	-	-	1
Parte in proprietà e parte in affitto	-	-	-	-	-	-	-	-	-
Parte in proprietà e parte in uso gratuito	-	-	-	-	-	-	-	-	-
Conduzione a colonia parziaria appoderata	5	1	2	4	1	-	1	-	14
Solo in proprietà	-	2	2	2	-	-	1	-	7
Altra forma di conduzione	-	2	2	2	-	-	1	-	7
Solo in proprietà	10.895	4.382	3.664	1.279	619	410	152	86	21.487
Solo in affitto	42	19	27	42	60	89	60	48	387
Solo in uso gratuito	50	34	30	19	15	13	13	2	176
Parte in proprietà e parte in affitto	35	49	63	44	85	102	75	44	497
Parte in proprietà e parte in uso gratuito	133	92	117	51	38	32	8	7	478
Parte in affitto e parte in uso gratuito	1	-	2	3	2	3	2	1	14
Parte in proprietà, parte in affitto e parte in uso gratuito	1	1	5	2	3	7	5	4	28
TOTALE	11.157	4.577	3.908	1.440	822	656	315	192	23.067

Tavola 3.1 segue - Aziende e relativa superficie totale per classe di superficie totale, forma di conduzione, titolo di possesso dei terreni e zona altimetrica (superficie in ettari) - COLLINA

FORME DI CONDUZIONE TITOLI DI POSSESSO DEI TERRENI	CLASSI DI SUPERFICIE TOTALE								Totale
	Meno di 1	1 -- 2	2 -- 5	5 -- 10	10 -- 20	20 -- 50	50 -- 100	100 ed oltre	
AZIENDE									
Solo in proprietà	7.244	2.045	1.196	235	53	33	14	6	10.826
Solo in affitto	51	16	5	7	4	7	1	2	93
Solo in uso gratuito	50	15	14	2	2	3	-	1	87
Parte in proprietà e parte in affitto	31	17	12	7	2	5	3	5	82
Parte in proprietà e parte in uso gratuito	100	66	91	34	3	7	1	-	302
Parte in affitto e parte in uso gratuito	3	-	-	-	-	-	-	-	3
Parte in proprietà, parte in affitto e parte in uso gratuito	-	3	2	-	-	-	-	-	5
Con solo manodopera familiare	7.479	2.162	1.320	285	64	55	19	14	11.398
Solo in proprietà	6.992	1.327	775	155	44	22	4	-	9.319
Solo in affitto	38	6	2	1	-	2	-	-	49
Solo in uso gratuito	24	2	7	1	1	-	-	1	36
Parte in proprietà e parte in affitto	10	10	10	4	1	1	-	-	36
Parte in proprietà e parte in uso gratuito	60	45	42	20	6	2	2	2	179
Parte in affitto e parte in uso gratuito	2	-	-	-	-	-	-	-	2
Parte in proprietà, parte in affitto e parte in uso gratuito	2	-	-	-	1	-	-	-	3
Con manodopera familiare prevalente	7.128	1.390	836	181	53	27	6	3	9.624
Solo in proprietà	1.659	713	617	219	85	43	13	2	3.351
Solo in affitto	5	6	2	-	1	1	-	-	15
Solo in uso gratuito	3	2	5	3	-	-	1	-	14
Parte in proprietà e parte in affitto	4	5	9	4	4	3	4	1	34
Parte in proprietà e parte in uso gratuito	16	32	40	12	9	3	1	-	113
Parte in affitto e parte in uso gratuito	-	1	-	-	-	-	-	-	1
Parte in proprietà, parte in affitto e parte in uso gratuito	-	-	5	-	1	-	-	-	6
Con manodopera extrafamiliare prevalente	1.687	759	678	238	100	50	19	3	3.534
Solo in proprietà	457	168	172	82	57	55	14	10	1.015
Solo in affitto	3	1	1	1	-	-	-	-	6
Solo in uso gratuito	3	-	1	-	2	-	-	-	6
Parte in proprietà e parte in affitto	-	-	2	2	3	3	2	-	12
Parte in proprietà e parte in uso gratuito	4	7	4	4	1	-	-	-	20
Parte in proprietà, parte in affitto e parte in uso gratuito	1	-	-	-	-	-	-	-	1
Conduzione con salariati	468	176	180	89	63	58	16	10	1.060
Solo in proprietà	3	4	2	-	1	-	-	-	10
Solo in affitto	-	2	-	-	-	-	-	-	2
Parte in proprietà e parte in affitto	-	-	1	-	-	-	-	-	1
Parte in proprietà e parte in uso gratuito	-	-	1	-	-	-	-	-	1
Conduzione a colonia parziaria appoderata	3	6	4	-	1	-	-	-	14
Solo in proprietà	-	1	3	-	-	-	-	-	4
Altra forma di conduzione	-	1	3	-	-	-	-	-	4
Solo in proprietà	16.355	4.258	2.765	691	240	153	45	18	24.525
Solo in affitto	97	31	10	9	5	10	1	2	165
Solo in uso gratuito	80	19	27	6	5	3	1	2	143
Parte in proprietà e parte in affitto	45	32	34	17	10	12	9	6	165
Parte in proprietà e parte in uso gratuito	180	150	178	70	19	12	4	2	615
Parte in affitto e parte in uso gratuito	5	1	-	-	-	-	-	-	6
Parte in proprietà, parte in affitto e parte in uso gratuito	3	3	7	-	2	-	-	-	15
TOTALE	16.765	4.494	3.021	793	281	190	60	30	25.634

Tavola 3.1 segue - Aziende e relativa superficie totale per classe di superficie totale, forma di conduzione, titolo di possesso dei terreni e zona altimetrica (superficie in ettari) - TOTALE

FORME DI CONDUZIONE TITOLI DI POSSESSO DEI TERRENI	CLASSI DI SUPERFICIE TOTALE								Totale
	Meno di 1	1 -- 2	2 -- 5	5 -- 10	10 -- 20	20 -- 50	50 -- 100	100 ed oltre	
SUPERFICIE TOTALE									
Solo in proprietà	5.379,56	6.394,02	9.756,99	6.314,90	5.521,40	7.235,09	6.000,93	4.354,67	50.957,56
Solo in affitto	37,12	41,25	75,31	248,16	811,00	2.316,80	3.070,08	4.744,20	11.343,92
Solo in uso gratuito	36,94	58,03	124,64	128,25	206,35	435,86	304,66	346,00	1.640,73
Parte in proprietà e parte in affitto	25,08	64,78	150,29	206,10	973,10	2.538,13	3.214,28	3.041,80	10.213,56
Parte in proprietà e parte in uso gratuito	77,59	164,62	474,51	405,22	367,12	888,15	249,73	235,40	2.862,34
Parte in affitto e parte in uso gratuito	2,10	-	3,00	21,24	28,72	93,55	114,87	-	263,48
Parte in proprietà, parte in affitto e parte in uso gratuito	-	3,84	17,28	14,57	14,61	60,86	199,02	117,87	428,05
Con solo manodopera familiare	5.558,39	6.726,54	10.602,02	7.338,44	7.922,30	13.568,44	13.153,57	12.839,94	77.709,64
Solo in proprietà	4.300,64	3.395,38	4.889,53	2.775,56	2.098,22	2.623,40	1.951,29	1.963,22	23.997,24
Solo in affitto	18,92	13,15	15,56	52,64	55,35	422,06	821,90	3.029,78	4.429,36
Solo in uso gratuito	13,54	7,16	29,92	9,75	34,11	-	-	208,20	302,68
Parte in proprietà e parte in affitto	11,85	31,99	78,64	124,84	226,40	541,90	1.661,98	3.274,12	5.951,72
Parte in proprietà e parte in uso gratuito	56,18	106,28	233,74	255,80	159,17	148,75	372,83	1.010,41	2.343,16
Parte in affitto e parte in uso gratuito	0,93	-	-	-	-	-	-	-	0,93
Parte in proprietà, parte in affitto e parte in uso gratuito	2,31	1,14	6,32	-	29,92	135,11	175,17	390,91	740,88
Con manodopera familiare prevalente	4.404,37	3.555,10	5.253,71	3.218,59	2.603,17	3.871,22	4.983,17	9.876,64	37.765,97
Solo in proprietà	1.287,84	1.809,75	3.896,50	3.284,85	2.822,81	4.365,21	3.325,86	4.332,05	25.124,87
Solo in affitto	3,62	7,66	16,93	-	24,34	283,00	265,15	421,79	1.022,49
Solo in uso gratuito	1,75	5,93	26,44	30,23	13,43	74,53	255,60	137,75	545,66
Parte in proprietà e parte in affitto	5,01	16,25	67,12	73,70	143,02	526,85	793,01	1.665,67	3.290,63
Parte in proprietà e parte in uso gratuito	23,57	62,91	171,91	137,80	205,38	230,63	145,52	-	977,72
Parte in affitto e parte in uso gratuito	-	1,39	3,98	-	-	-	-	107,29	112,66
Parte in proprietà, parte in affitto e parte in uso gratuito	-	-	17,22	-	29,95	45,01	-	-	92,18
Con manodopera extrafamiliare prevalente	1.321,79	1.903,89	4.200,10	3.526,58	3.238,93	5.525,23	4.785,14	6.664,55	31.166,21
Solo in proprietà	333,60	425,16	1.016,81	1.028,32	1.269,92	2.801,61	2.153,08	19.846,88	28.875,38
Solo in affitto	2,60	1,15	10,07	28,19	15,00	40,26	83,17	277,34	457,78
Solo in uso gratuito	2,64	1,10	11,30	8,90	29,24	-	260,72	-	313,90
Parte in proprietà e parte in affitto	-	1,66	11,46	37,16	52,22	80,51	238,78	930,09	1.351,88
Parte in proprietà e parte in uso gratuito	3,23	12,62	34,69	36,70	34,41	27,85	53,80	153,36	356,66
Parte in proprietà, parte in affitto e parte in uso gratuito	0,53	-	-	-	-	-	-	-	0,53
Conduzione con salariati	342,60	441,69	1.084,33	1.139,27	1.400,79	2.950,23	2.789,55	21.207,67	31.356,13
Solo in proprietà	3,45	7,30	14,26	19,59	34,29	-	66,83	-	145,72
Solo in affitto	-	2,88	-	8,00	-	-	-	-	10,88
Parte in proprietà e parte in affitto	-	-	2,88	-	-	-	-	-	2,88
Parte in proprietà e parte in uso gratuito	-	-	4,41	-	-	-	-	-	4,41
Conduzione a colonia parziaria appoderata	3,45	10,18	21,55	27,59	34,29	-	66,83	-	163,89
Solo in proprietà	-	4,00	18,15	14,56	-	-	83,23	-	119,94
Altra forma di conduzione	-	4,00	18,15	14,56	-	-	83,23	-	119,94
Solo in proprietà	11.305,09	12.035,61	19.592,24	13.437,78	11.746,64	17.025,31	13.581,22	30.496,82	129.220,71
Solo in affitto	62,26	66,09	117,87	336,99	905,69	3.062,12	4.240,30	8.473,11	17.264,43
Solo in uso gratuito	54,87	72,22	192,30	177,13	283,13	510,39	820,98	691,95	2.802,97
Parte in proprietà e parte in affitto	41,94	114,68	310,39	441,80	1.394,74	3.687,39	5.908,05	8.911,68	20.810,67
Parte in proprietà e parte in uso gratuito	160,57	346,43	919,26	835,52	766,08	1.295,38	821,88	1.399,17	6.544,29
Parte in affitto e parte in uso gratuito	3,03	1,39	6,98	21,24	28,72	93,55	114,87	107,29	377,07
Parte in proprietà, parte in affitto e parte in uso gratuito	2,84	4,98	40,82	14,57	74,48	240,98	374,19	508,78	1.261,64
TOTALE	11.630,60	12.641,40	21.179,86	15.265,03	15.199,48	25.915,12	25.861,49	50.588,80	178.281,78

Tavola 3.1 segue - Aziende e relativa superficie totale per classe di superficie totale, forma di conduzione, titolo di possesso dei terreni e zona altimetrica (superficie in ettari) - MONTAGNA

FORME DI CONDUZIONE TITOLI DI POSSESSO DEI TERRENI	CLASSI DI SUPERFICIE TOTALE								Totale
	Meno di 1	1 – 2	2 -- 5	5 – 10	10 -- 20	20 -- 50	50 -- 100	100 ed oltre	
SUPERFICIE TOTALE									
Solo in proprietà	2.616,14	3.581,86	6.234,82	4.734,08	4.798,11	6.310,46	5.100,98	3.391,81	36.768,26
Solo in affitto	13,76	19,87	64,09	202,22	761,65	2.150,97	3.004,75	4.244,20	10.461,51
Solo in uso gratuito	13,82	38,97	81,42	112,37	172,21	343,98	304,66	-	1.067,43
Parte in proprietà e parte in affitto	11,30	41,52	110,94	156,67	946,14	2.393,12	2.984,19	2.069,42	8.713,30
Parte in proprietà e parte in uso gratuito	31,34	72,36	196,40	174,33	328,01	688,77	179,00	235,40	1.905,61
Parte in affitto e parte in uso gratuito	0,72	-	3,00	21,24	28,72	93,55	114,87	-	262,10
Parte in proprietà, parte in affitto e parte in uso gratuito	-	-	10,44	14,57	14,61	60,86	199,02	117,87	417,37
Con solo manodopera familiare	2.687,08	3.754,58	6.701,11	5.415,48	7.049,45	12.041,71	11.887,47	10.058,70	59.595,58
Solo in proprietà	1.447,29	1.580,09	2.590,30	1.742,31	1.502,89	1.991,95	1.660,60	1.963,22	14.478,65
Solo in affitto	3,34	5,65	9,24	47,35	55,35	333,19	821,90	3.029,78	4.305,80
Solo in uso gratuito	6,06	4,59	9,30	-	17,60	-	-	100,00	137,55
Parte in proprietà e parte in affitto	5,90	18,05	47,14	95,27	211,57	493,74	1.661,98	3.274,12	5.807,77
Parte in proprietà e parte in uso gratuito	25,50	41,26	93,89	120,83	75,62	67,48	243,25	530,24	1.198,07
Parte in affitto e parte in uso gratuito	-	-	-	-	-	-	-	-	-
Parte in proprietà, parte in affitto e parte in uso gratuito	0,94	1,14	6,32	-	17,90	135,11	175,17	390,91	727,49
Con manodopera familiare prevalente	1.489,03	1.650,78	2.756,19	2.005,76	1.880,93	3.021,47	4.562,90	9.288,27	26.655,33
Solo in proprietà	515,51	801,18	2.016,85	1.768,74	1.639,80	3.140,42	2.370,65	4.085,56	16.338,71
Solo in affitto	0,64	-	10,93	-	12,54	255,73	265,15	421,79	966,78
Solo in uso gratuito	0,34	3,16	8,96	12,20	13,43	74,53	204,46	137,75	454,83
Parte in proprietà e parte in affitto	2,47	8,25	36,51	45,31	90,94	409,00	555,38	1.550,67	2.698,53
Parte in proprietà e parte in uso gratuito	12,85	16,13	59,36	52,49	98,87	131,64	53,60	-	424,94
Parte in affitto e parte in uso gratuito	-	-	3,98	-	-	-	-	107,29	111,27
Parte in proprietà, parte in affitto e parte in uso gratuito	-	-	-	-	10,50	45,01	-	-	55,51
Con manodopera extrafamiliare prevalente	531,81	828,72	2.136,59	1.878,74	1.866,08	4.056,33	3.449,24	6.303,06	21.050,57
Solo in proprietà	149,71	187,60	484,46	443,70	507,61	1.049,24	1.135,77	17.641,44	21.599,53
Solo in affitto	-	-	7,59	20,35	15,00	40,26	83,17	277,34	443,71
Solo in uso gratuito	0,90	1,10	6,78	8,90	-	-	260,72	-	278,40
Parte in proprietà e parte in affitto	-	1,66	4,89	20,60	12,57	-	111,80	930,09	1.081,61
Parte in proprietà e parte in uso gratuito	1,25	3,51	23,31	7,78	24,12	27,85	53,80	153,36	294,98
Parte in proprietà, parte in affitto e parte in uso gratuito	-	-	-	-	-	-	-	-	-
Conduzione con salariati	151,86	193,87	527,03	501,33	559,30	1.117,35	1.645,26	19.002,23	23.698,23
Solo in proprietà	2,18	1,71	6,86	19,59	14,73	-	66,83	-	111,90
Solo in affitto	-	-	-	8,00	-	-	-	-	8,00
Parte in proprietà e parte in affitto	-	-	-	-	-	-	-	-	-
Parte in proprietà e parte in uso gratuito	-	-	-	-	-	-	-	-	-
Conduzione a colonia parziaria appoderata	2,18	1,71	6,86	27,59	14,73	-	66,83	-	119,90
Solo in proprietà	-	2,50	5,08	14,56	-	-	83,23	-	105,37
Altra forma di conduzione	-	2,50	5,08	14,56	-	-	83,23	-	105,37
Solo in proprietà	4.730,83	6.154,94	11.338,37	8.722,98	8.463,14	12.492,07	10.418,06	27.082,03	89.402,42
Solo in affitto	17,74	25,52	91,85	277,92	844,54	2.780,15	4.174,97	7.973,11	16.185,80
Solo in uso gratuito	21,12	47,82	106,46	133,47	203,24	418,51	769,84	237,75	1.938,21
Parte in proprietà e parte in affitto	19,67	69,48	199,48	317,85	1.261,22	3.295,86	5.313,35	7.824,30	18.301,21
Parte in proprietà e parte in uso gratuito	70,94	133,26	372,96	355,43	526,62	915,74	529,65	919,00	3.823,60
Parte in affitto e parte in uso gratuito	0,72	-	6,98	21,24	28,72	93,55	114,87	107,29	373,37
Parte in proprietà, parte in affitto e parte in uso gratuito	0,94	1,14	16,76	14,57	43,01	240,98	374,19	508,78	1.200,37
TOTALE	4.861,96	6.432,16	12.132,86	9.843,46	11.370,49	20.236,86	21.694,93	44.652,26	131.224,98

Tavola 3.1 segue - Aziende e relativa superficie totale per classe di superficie totale, forma di conduzione, titolo di possesso dei terreni e zona altimetrica (superficie in ettari) - COLLINA

FORME DI CONDUZIONE TITOLI DI POSSESSO DEI TERRENI	CLASSI DI SUPERFICIE TOTALE								Totale
	Meno di 1	1 -- 2	2 -- 5	5 -- 10	10 -- 20	20 -- 50	50 -- 100	100 ed oltre	
SUPERFICIE TOTALE									
Solo in proprietà	2.763,42	2.812,16	3.522,17	1.580,82	723,29	924,63	899,95	962,86	14.189,30
Solo in affitto	23,36	21,38	11,22	45,94	49,35	165,83	65,33	500,00	882,41
Solo in uso gratuito	23,12	19,06	43,22	15,88	34,14	91,88	-	346,00	573,30
Parte in proprietà e parte in affitto	13,78	23,26	39,35	49,43	26,96	145,01	230,09	972,38	1.500,26
Parte in proprietà e parte in uso gratuito	46,25	92,26	278,11	230,89	39,11	199,38	70,73	-	956,73
Parte in affitto e parte in uso gratuito	1,38	-	-	-	-	-	-	-	1,38
Parte in proprietà, parte in affitto e parte in uso gratuito	-	3,84	6,84	-	-	-	-	-	10,68
Con solo manodopera familiare	2.871,31	2.971,96	3.900,91	1.922,96	872,85	1.526,73	1.266,10	2.781,24	18.114,06
Solo in proprietà	2.853,35	1.815,29	2.299,23	1.033,25	595,33	631,45	290,69	-	9.518,59
Solo in affitto	15,58	7,50	6,32	5,29	-	88,87	-	-	123,56
Solo in uso gratuito	7,48	2,57	20,62	9,75	16,51	-	-	108,20	165,13
Parte in proprietà e parte in affitto	5,95	13,94	31,50	29,57	14,83	48,16	-	-	143,95
Parte in proprietà e parte in uso gratuito	30,68	65,02	139,85	134,97	83,55	81,27	129,58	480,17	1.145,09
Parte in affitto e parte in uso gratuito	0,93	-	-	-	-	-	-	-	0,93
Parte in proprietà, parte in affitto e parte in uso gratuito	1,37	-	-	-	12,02	-	-	-	13,39
Con manodopera familiare prevalente	2.915,34	1.904,32	2.497,52	1.212,83	722,24	849,75	420,27	588,37	11.110,64
Solo in proprietà	772,33	1.008,57	1.879,65	1.516,11	1.183,01	1.224,79	955,21	246,49	8.786,16
Solo in affitto	2,98	7,66	6,00	-	11,80	27,27	-	-	55,71
Solo in uso gratuito	1,41	2,77	17,48	18,03	-	-	51,14	-	90,83
Parte in proprietà e parte in affitto	2,54	8,00	30,61	28,39	52,08	117,85	237,63	115,00	592,10
Parte in proprietà e parte in uso gratuito	10,72	46,78	112,55	85,31	106,51	98,99	91,92	-	552,78
Parte in affitto e parte in uso gratuito	-	1,39	-	-	-	-	-	-	1,39
Parte in proprietà, parte in affitto e parte in uso gratuito	-	-	17,22	-	19,45	-	-	-	36,67
Con manodopera extrafamiliare prevalente	789,98	1.075,17	2.063,51	1.647,84	1.372,85	1.468,90	1.335,90	361,49	10.115,64
Solo in proprietà	183,89	237,56	532,35	584,62	762,31	1.752,37	1.017,31	2.205,44	7.275,85
Solo in affitto	2,60	1,15	2,48	7,84	-	-	-	-	14,07
Solo in uso gratuito	1,74	-	4,52	-	29,24	-	-	-	35,50
Parte in proprietà e parte in affitto	-	-	6,57	16,56	39,65	80,51	126,98	-	270,27
Parte in proprietà e parte in uso gratuito	1,98	9,11	11,38	28,92	10,29	-	-	-	61,68
Parte in proprietà, parte in affitto e parte in uso gratuito	0,53	-	-	-	-	-	-	-	0,53
Conduzione con salariati	190,74	247,82	557,30	637,94	841,49	1.832,88	1.144,29	2.205,44	7.657,90
Solo in proprietà	1,27	5,59	7,40	-	19,56	-	-	-	33,82
Solo in affitto	-	2,88	-	-	-	-	-	-	2,88
Parte in proprietà e parte in affitto	-	-	2,88	-	-	-	-	-	2,88
Parte in proprietà e parte in uso gratuito	-	-	4,41	-	-	-	-	-	4,41
Conduzione a colonia parziaria appoderata	1,27	8,47	14,69	-	19,56	-	-	-	43,99
Solo in proprietà	-	1,50	13,07	-	-	-	-	-	14,57
Altra forma di conduzione	-	1,50	13,07	-	-	-	-	-	14,57
Solo in proprietà	6.574,26	5.880,67	8.253,87	4.714,80	3.283,50	4.533,24	3.163,16	3.414,79	39.818,29
Solo in affitto	44,52	40,57	26,02	59,07	61,15	281,97	65,33	500,00	1.078,63
Solo in uso gratuito	33,75	24,40	85,84	43,66	79,89	91,88	51,14	454,20	864,76
Parte in proprietà e parte in affitto	22,27	45,20	110,91	123,95	133,52	391,53	594,70	1.087,38	2.509,46
Parte in proprietà e parte in uso gratuito	89,63	213,17	546,30	480,09	239,46	379,64	292,23	480,17	2.720,69
Parte in affitto e parte in uso gratuito	2,31	1,39	-	-	-	-	-	-	3,70
Parte in proprietà, parte in affitto e parte in uso gratuito	1,90	3,84	24,06	-	31,47	-	-	-	61,27
TOTALE	6.768,64	6.209,24	9.047,00	5.421,57	3.828,99	5.678,26	4.166,56	5.936,54	47.056,80

Tavola 3.2 - Aziende e relativa superficie agricola utilizzata (SAU) per classe di superficie agricola utilizzata, forma di conduzione, titolo di possesso dei terreni e zona altimetrica (superficie in ettari) - TOTALE

FORME DI CONDUZIONE TITOLI DI POSSESSO DEI TERRENI	CLASSI DI SUPERFICIE AGRICOLA UTILIZZATA								Totale
	Meno di 1	1 -- 2	2 -- 5	5 -- 10	10 -- 20	20 -- 50	50 -- 100	100 ed oltre	
AZIENDE									
Solo in proprietà	14.635	4.378	2.573	731	348	217	67	15	22.964
Solo in affitto	86	28	29	39	58	71	42	21	374
Solo in uso gratuito	95	41	33	20	14	15	1	1	220
Parte in proprietà e parte in affitto	53	48	49	26	66	82	39	16	379
Parte in proprietà e parte in uso gratuito	172	124	141	43	30	21	3	-	534
Parte in affitto e parte in uso gratuito	3	-	2	2	2	4	1	-	14
Parte in proprietà, parte in affitto e parte in uso gratuito	-	2	5	2	-	2	2	1	14
Con solo manodopera familiare	15.044	4.621	2.832	863	518	412	155	54	24.499
Solo in proprietà	11.111	2.130	1.316	306	118	67	23	8	15.079
Solo in affitto	52	9	5	7	7	19	6	11	116
Solo in uso gratuito	41	7	5	1	2	-	2	1	59
Parte in proprietà e parte in affitto	20	21	23	19	11	16	22	14	146
Parte in proprietà e parte in uso gratuito	120	70	66	31	11	4	4	4	310
Parte in affitto e parte in uso gratuito	2	-	-	-	1	-	-	-	3
Parte in proprietà, parte in affitto e parte in uso gratuito	3	1	2	-	1	4	2	3	16
Con manodopera familiare prevalente	11.349	2.238	1.417	364	151	110	59	41	15.729
Solo in proprietà	3.004	1.295	1.123	384	174	122	26	14	6.142
Solo in affitto	6	6	5	1	5	8	3	1	35
Solo in uso gratuito	6	5	7	4	2	4	1	1	30
Parte in proprietà e parte in affitto	6	14	21	8	13	15	10	6	93
Parte in proprietà e parte in uso gratuito	43	43	62	15	10	8	1	-	182
Parte in affitto e parte in uso gratuito	-	1	1	-	-	-	1	-	3
Parte in proprietà, parte in affitto e parte in uso gratuito	-	1	4	1	1	1	-	-	8
Con manodopera extrafamiliare prevalente	3.065	1.365	1.223	413	205	158	42	22	6.493
Solo in proprietà	901	308	271	148	67	83	24	26	1.828
Solo in affitto	3	1	5	2	1	1	1	2	16
Solo in uso gratuito	5	2	3	-	2	-	3	-	15
Parte in proprietà e parte in affitto	-	2	3	5	3	4	3	4	24
Parte in proprietà e parte in uso gratuito	8	10	7	5	1	1	-	1	33
Parte in proprietà, parte in affitto e parte in uso gratuito	1	-	-	-	-	-	-	-	1
Conduzione con salariati	918	323	289	160	74	89	31	33	1.917
Solo in proprietà	8	6	5	1	2	1	-	-	23
Solo in affitto	-	2	-	1	-	-	-	-	3
Parte in proprietà e parte in affitto	-	-	1	-	-	-	-	-	1
Parte in proprietà e parte in uso gratuito	-	-	1	-	-	-	-	-	1
Conduzione a colonia parziaria appoderata	8	8	7	2	2	1	-	-	28
Solo in proprietà	2	2	4	2	-	-	1	-	11
Altra forma di conduzione	2	2	4	2	-	-	1	-	11
Solo in proprietà	29.661	8.119	5.292	1.572	709	490	141	63	46.047
Solo in affitto	147	46	44	50	71	99	52	35	544
Solo in uso gratuito	147	55	48	25	20	19	7	3	324
Parte in proprietà e parte in affitto	79	85	97	58	93	117	74	40	643
Parte in proprietà e parte in uso gratuito	343	247	277	94	52	34	8	5	1.060
Parte in affitto e parte in uso gratuito	5	1	3	2	3	4	2	-	20
Parte in proprietà, parte in affitto e parte in uso gratuito	4	4	11	3	2	7	4	4	39
TOTALE	30.386	8.557	5.772	1.804	950	770	288	150	48.677

Tavola 3.2 segue - Aziende e relativa superficie agricola utilizzata (SAU) per classe di superficie agricola utilizzata, forma di conduzione, titolo di possesso dei terreni e zona altimetrica (superficie in ettari) - MONTAGNA

FORME DI CONDUZIONE TITOLI DI POSSESSO DEI TERRENI	CLASSI DI SUPERFICIE AGRICOLA UTILIZZATA								Totale
	Meno di 1	1 -- 2	2 -- 5	5 -- 10	10 -- 20	20 -- 50	50 -- 100	100 ed oltre	
AZIENDE									
Solo in proprietà	6.904	2.461	1.638	568	300	191	55	11	12.128
Solo in affitto	31	15	23	32	56	63	40	21	281
Solo in uso gratuito	38	26	23	17	13	12	1	-	130
Parte in proprietà e parte in affitto	22	31	36	21	64	77	36	11	298
Parte in proprietà e parte in uso gratuito	65	54	56	24	26	15	3	-	243
Parte in affitto e parte in uso gratuito	1	-	2	2	2	4	1	-	12
Parte in proprietà, parte in affitto e parte in uso gratuito	-	-	3	2	-	2	2	1	10
Con solo manodopera familiare	7.061	2.587	1.781	666	461	364	138	44	13.102
Solo in proprietà	3.710	988	708	184	86	51	21	8	5.756
Solo in affitto	13	3	4	6	7	17	6	11	67
Solo in uso gratuito	15	2	3	-	1	-	2	-	23
Parte in proprietà e parte in affitto	10	11	13	15	10	15	22	14	110
Parte in proprietà e parte in uso gratuito	55	30	24	14	4	3	3	2	135
Parte in affitto e parte in uso gratuito	-	-	-	-	-	-	-	-	-
Parte in proprietà, parte in affitto e parte in uso gratuito	1	1	2	-	1	4	2	3	14
Con manodopera familiare prevalente	3.804	1.035	754	219	109	90	56	38	6.105
Solo in proprietà	1.191	593	575	203	109	87	18	13	2.789
Solo in affitto	1	-	3	-	4	8	3	1	20
Solo in uso gratuito	1	3	2	2	2	3	1	1	15
Parte in proprietà e parte in affitto	3	8	13	4	7	13	7	6	61
Parte in proprietà e parte in uso gratuito	24	13	22	3	4	4	1	-	71
Parte in affitto e parte in uso gratuito	-	-	1	-	-	-	1	-	2
Parte in proprietà, parte in affitto e parte in uso gratuito	-	-	-	1	-	1	-	-	2
Con manodopera extrafamiliare prevalente	1.220	617	616	213	126	116	31	21	2.960
Solo in proprietà	394	134	132	56	29	31	15	18	809
Solo in affitto	-	-	4	1	1	1	1	2	10
Solo in uso gratuito	2	2	2	-	-	-	3	-	9
Parte in proprietà e parte in affitto	-	2	2	3	-	-	2	4	13
Parte in proprietà e parte in uso gratuito	2	5	4	2	1	1	-	1	16
Parte in proprietà, parte in affitto e parte in uso gratuito	-	-	-	-	-	-	-	-	-
Conduzione con salariati	398	143	144	62	31	33	21	25	857
Solo in proprietà	5	2	3	1	1	1	-	-	13
Solo in affitto	-	-	-	1	-	-	-	-	1
Parte in proprietà e parte in affitto	-	-	-	-	-	-	-	-	-
Parte in proprietà e parte in uso gratuito	-	-	-	-	-	-	-	-	-
Conduzione a colonia parziaria appoderata	5	2	3	2	1	1	-	-	14
Solo in proprietà	1	2	1	2	-	-	1	-	7
Altra forma di conduzione	1	2	1	2	-	-	1	-	7
Solo in proprietà	12.205	4.180	3.057	1.014	525	361	110	50	21.502
Solo in affitto	45	18	34	40	68	89	50	35	379
Solo in uso gratuito	56	33	30	19	16	15	7	1	177
Parte in proprietà e parte in affitto	35	52	64	43	81	105	67	35	482
Parte in proprietà e parte in uso gratuito	146	102	106	43	35	23	7	3	465
Parte in affitto e parte in uso gratuito	1	-	3	2	2	4	2	-	14
Parte in proprietà, parte in affitto e parte in uso gratuito	1	1	5	3	1	7	4	4	26
TOTALE	12.489	4.386	3.299	1.164	728	604	247	128	23.045

Tavola 3.2 segue - Aziende e relativa superficie agricola utilizzata (SAU) per classe di superficie agricola utilizzata, forma di conduzione, titolo di possesso dei terreni e zona altimetrica (superficie in ettari) - COLLINA

FORME DI CONDUZIONE TITOLI DI POSSESSO DEI TERRENI	CLASSI DI SUPERFICIE AGRICOLA UTILIZZATA								Totale
	Meno di 1	1 -- 2	2 -- 5	5 -- 10	10 -- 20	10 -- 50	50 -- 100	100 ed oltre	
AZIENDE									
Solo in proprietà	7.731	1.917	935	163	48	26	12	4	10.836
Solo in affitto	55	13	6	7	2	8	2	-	93
Solo in uso gratuito	57	15	10	3	1	3	-	1	90
Parte in proprietà e parte in affitto	31	17	13	5	2	5	3	5	81
Parte in proprietà e parte in uso gratuito	107	70	85	19	4	6	-	-	291
Parte in affitto e parte in uso gratuito	2	-	-	-	-	-	-	-	2
Parte in proprietà, parte in affitto e parte in uso gratuito	-	2	2	-	-	-	-	-	4
Con solo manodopera familiare	7.983	2.034	1.051	197	57	48	17	10	11.397
Solo in proprietà	7.401	1.142	608	122	32	16	2	-	9.323
Solo in affitto	39	6	1	1	-	2	-	-	49
Solo in uso gratuito	26	5	2	1	1	-	-	1	36
Parte in proprietà e parte in affitto	10	10	10	4	1	1	-	-	36
Parte in proprietà e parte in uso gratuito	65	40	42	17	7	1	1	2	175
Parte in affitto e parte in uso gratuito	2	-	-	-	1	-	-	-	3
Parte in proprietà, parte in affitto e parte in uso gratuito	2	-	-	-	-	-	-	-	2
Con manodopera familiare prevalente	7.545	1.203	663	145	42	20	3	3	9.624
Solo in proprietà	1.813	702	548	181	65	35	8	1	3.353
Solo in affitto	5	6	2	1	1	-	-	-	15
Solo in uso gratuito	5	2	5	2	-	1	-	-	15
Parte in proprietà e parte in affitto	3	6	8	4	6	2	3	-	32
Parte in proprietà e parte in uso gratuito	19	30	40	12	6	4	-	-	111
Parte in affitto e parte in uso gratuito	-	1	-	-	-	-	-	-	1
Parte in proprietà, parte in affitto e parte in uso gratuito	-	1	4	-	1	-	-	-	6
Con manodopera extrafamiliare prevalente	1.845	748	607	200	79	42	11	1	3.533
Solo in proprietà	507	174	139	92	38	52	9	8	1.019
Solo in affitto	3	1	1	1	-	-	-	-	6
Solo in uso gratuito	3	-	1	-	2	-	-	-	6
Parte in proprietà e parte in affitto	-	-	1	2	3	4	1	-	11
Parte in proprietà e parte in uso gratuito	6	5	3	3	-	-	-	-	17
Parte in proprietà, parte in affitto e parte in uso gratuito	1	-	-	-	-	-	-	-	1
Conduzione con salariati	520	180	145	98	43	56	10	8	1.060
Solo in proprietà	3	4	2	-	1	-	-	-	10
Solo in affitto	-	2	-	-	-	-	-	-	2
Parte in proprietà e parte in affitto	-	-	1	-	-	-	-	-	1
Parte in proprietà e parte in uso gratuito	-	-	1	-	-	-	-	-	1
Conduzione a colonia parziaria appoderata	3	6	4	-	1	-	-	-	14
Solo in proprietà	1	-	3	-	-	-	-	-	4
Altra forma di conduzione	1	-	3	-	-	-	-	-	4
Solo in proprietà	17.456	3.939	2.235	558	184	129	31	13	24.545
Solo in affitto	102	28	10	10	3	10	2	-	165
Solo in uso gratuito	91	22	18	6	4	4	-	2	147
Parte in proprietà e parte in affitto	44	33	33	15	12	12	7	5	161
Parte in proprietà e parte in uso gratuito	197	145	171	51	17	11	1	2	595
Parte in affitto e parte in uso gratuito	4	1	-	-	1	-	-	-	6
Parte in proprietà, parte in affitto e parte in uso gratuito	3	3	6	-	1	-	-	-	13
TOTALE	17.897	4.171	2.473	640	222	166	41	22	25.632

Tavola 3.2 segue - Aziende e relativa superficie agricola utilizzata (SAU) per classe di superficie agricola utilizzata, forma di conduzione, titolo di possesso dei terreni e zona altimetrica (superficie in ettari) - TOTALE

FORME DI CONDUZIONE TITOLI DI POSSESSO DEI TERRENI	CLASSI DI SUPERFICIE AGRICOLA UTILIZZATA								Totale
	Meno di 1	1 – 2	2 -- 5	5 – 10	10 -- 20	20 -- 50	50 -- 100	100 ed oltre	
SUPERFICIE AGRICOLA UTILIZZATA									
Solo in proprietà	5.658,97	5.971,94	7.713,09	4.936,87	4.762,29	6.581,30	4.593,21	2.150,80	42.368,47
Solo in affitto	39,20	38,87	92,81	263,44	813,98	2.127,18	3.057,51	3.230,44	9.663,43
Solo in uso gratuito	40,26	54,14	116,45	149,68	192,00	544,05	51,00	343,00	1.490,58
Parte in proprietà e parte in affitto	25,90	66,94	163,39	183,31	964,57	2.570,49	2.756,48	2.583,55	9.314,63
Parte in proprietà e parte in uso gratuito	81,71	173,92	428,37	296,77	424,51	607,89	218,12	-	2.231,29
Parte in affitto e parte in uso gratuito	1,52	-	7,21	15,44	25,41	138,07	61,20	-	248,85
Parte in proprietà, parte in affitto e parte in uso gratuito	-	2,45	15,67	14,50	-	71,43	143,00	114,44	361,49
Con solo manodopera familiare	5.847,56	6.308,26	8.536,99	5.860,01	7.182,76	12.640,41	10.880,52	8.422,23	65.678,74
Solo in proprietà	4.383,75	2.910,07	3.917,25	2.023,69	1.615,75	1.973,48	1.541,82	1.187,24	19.553,05
Solo in affitto	20,28	12,10	16,61	44,67	105,86	587,83	374,93	2.160,65	3.322,93
Solo in uso gratuito	13,66	10,61	17,43	7,74	26,24	-	135,00	106,75	317,43
Parte in proprietà e parte in affitto	11,84	28,53	72,33	146,80	156,35	578,98	1.629,11	2.618,80	5.242,74
Parte in proprietà e parte in uso gratuito	56,68	100,27	205,75	204,92	155,23	120,79	284,15	614,26	1.742,05
Parte in affitto e parte in uso gratuito	0,88	-	-	-	10,00	-	-	-	10,88
Parte in proprietà, parte in affitto e parte in uso gratuito	2,26	1,14	5,33	-	16,20	127,52	166,67	387,18	706,30
Con manodopera familiare prevalente	4.489,35	3.062,72	4.234,70	2.427,82	2.085,63	3.388,60	4.131,68	7.074,88	30.895,38
Solo in proprietà	1.371,55	1.815,87	3.470,71	2.661,85	2.403,24	3.624,09	1.895,80	2.053,04	19.296,15
Solo in affitto	3,52	7,33	15,63	9,12	71,31	235,01	201,34	115,43	658,69
Solo in uso gratuito	3,33	8,01	22,51	23,09	26,29	126,84	54,97	137,65	402,69
Parte in proprietà e parte in affitto	4,07	19,54	68,96	49,06	188,29	505,44	693,29	818,51	2.347,16
Parte in proprietà e parte in uso gratuito	26,99	61,36	175,55	101,95	126,77	254,70	50,40	-	797,72
Parte in affitto e parte in uso gratuito	-	1,39	3,80	-	-	-	67,21	-	72,40
Parte in proprietà, parte in affitto e parte in uso gratuito	-	1,95	13,46	9,79	18,92	35,34	-	-	79,46
Con manodopera extrafamiliare prevalente	1.409,46	1.915,45	3.770,62	2.854,86	2.834,82	4.781,42	2.963,01	3.124,63	23.654,27
Solo in proprietà	356,95	425,97	842,24	1.052,06	952,53	2.537,56	1.802,23	10.433,70	18.403,24
Solo in affitto	2,58	1,10	17,05	13,85	14,00	38,11	76,51	209,87	373,07
Solo in uso gratuito	2,87	2,78	8,83	-	22,33	-	174,74	-	211,55
Parte in proprietà e parte in affitto	-	3,50	10,60	37,99	38,08	128,21	177,70	924,75	1.320,83
Parte in proprietà e parte in uso gratuito	4,35	15,05	19,83	38,46	10,10	27,85	-	153,12	268,76
Parte in proprietà, parte in affitto e parte in uso gratuito	0,53	-	-	-	-	-	-	-	0,53
Conduzione con salariati	367,28	448,40	898,55	1.142,36	1.037,04	2.731,73	2.231,18	11.721,44	20.577,98
Solo in proprietà	2,72	8,83	19,27	7,87	33,77	28,79	-	-	101,25
Solo in affitto	-	2,87	-	7,30	-	-	-	-	10,17
Parte in proprietà e parte in affitto	-	-	2,84	-	-	-	-	-	2,84
Parte in proprietà e parte in uso gratuito	-	-	4,39	-	-	-	-	-	4,39
Conduzione a colonia parziaria appoderata	2,72	11,70	26,50	15,17	33,77	28,79	-	-	118,65
Solo in proprietà	0,84	2,34	14,39	14,45	-	-	68,57	-	100,59
Altra forma di conduzione	0,84	2,34	14,39	14,45	-	-	68,57	-	100,59
Solo in proprietà	11.774,78	11.135,02	15.976,95	10.696,79	9.767,58	14.745,22	9.901,63	15.824,78	99.822,75
Solo in affitto	65,58	62,27	142,10	338,38	1.005,15	2.988,13	3.710,29	5.716,39	14.028,29
Solo in uso gratuito	60,12	75,54	165,22	180,51	266,86	670,89	415,71	587,40	2.422,25
Parte in proprietà e parte in affitto	41,81	118,51	318,12	417,16	1.347,29	3.783,12	5.256,58	6.945,61	18.228,20
Parte in proprietà e parte in uso gratuito	169,73	350,60	833,89	642,10	716,61	1.011,23	552,67	767,38	5.044,21
Parte in affitto e parte in uso gratuito	2,40	1,39	11,01	15,44	35,41	138,07	128,41	-	332,13
Parte in proprietà, parte in affitto e parte in uso gratuito	2,79	5,54	34,46	24,29	35,12	234,29	309,67	501,62	1.147,78
TOTALE	12.117,21	11.748,87	17.481,75	12.314,67	13.174,02	23.570,95	20.274,96	30.343,18	141.025,61

Tavola 3.2 segue - Aziende e relativa superficie agricola utilizzata (SAU) per classe di superficie agricola utilizzata, forma di conduzione, titolo di possesso dei terreni e zona altimetrica (superficie in ettari) - MONTAGNA

FORME DI CONDUZIONE TITOLI DI POSSESSO DEI TERRENI	CLASSI DI SUPERFICIE AGRICOLA UTILIZZATA								Totale
	Meno di 1	1 -- 2	2 -- 5	5 -- 10	10 -- 20	20 -- 50	50 -- 100	100 ed oltre	
SUPERFICIE AGRICOLA UTILIZZATA									
Solo in proprietà	2.830,15	3.387,93	5.001,48	3.856,30	4.091,99	5.847,45	3.810,24	1.602,72	30.428,26
Solo in affitto	14,23	20,10	75,58	209,68	785,80	1.932,59	2.897,51	3.230,44	9.165,93
Solo in uso gratuito	15,93	34,09	83,42	125,37	174,93	455,58	51,00	-	940,32
Parte in proprietà e parte in affitto	12,47	44,06	119,29	148,15	939,89	2.425,55	2.527,09	1.611,22	7.827,72
Parte in proprietà e parte in uso gratuito	33,12	78,00	166,42	169,57	366,82	437,09	218,12	-	1.469,14
Parte in affitto e parte in uso gratuito	0,72	-	7,21	15,44	25,41	138,07	61,20	-	248,05
Parte in proprietà, parte in affitto e parte in uso gratuito	-	-	10,23	14,50	-	71,43	143,00	114,44	353,60
Con solo manodopera familiare	2.906,62	3.564,18	5.463,63	4.539,01	6.384,84	11.307,76	9.708,16	6.558,82	50.433,02
Solo in proprietà	1.510,39	1.363,99	2.148,81	1.237,31	1.154,17	1.473,99	1.407,76	1.187,24	11.483,66
Solo in affitto	4,13	4,30	13,84	39,43	105,86	507,83	374,93	2.160,65	3.210,97
Solo in uso gratuito	5,99	3,07	9,25	-	13,43	-	135,00	-	166,74
Parte in proprietà e parte in affitto	6,09	15,40	42,95	117,97	145,04	530,82	1.629,11	2.618,80	5.106,18
Parte in proprietà e parte in uso gratuito	26,33	43,59	74,09	95,26	55,80	86,74	213,93	300,36	896,10
Parte in affitto e parte in uso gratuito	-	-	-	-	-	-	-	-	-
Parte in proprietà, parte in affitto e parte in uso gratuito	0,90	1,14	5,33	-	16,20	127,52	166,67	387,18	704,94
Con manodopera familiare prevalente	1.553,83	1.431,49	2.294,27	1.489,97	1.490,50	2.726,90	3.927,40	6.654,23	21.568,59
Solo in proprietà	562,28	832,18	1.791,93	1.401,72	1.502,66	2.590,90	1.347,29	1.946,31	11.975,27
Solo in affitto	0,64	-	10,53	-	57,31	235,01	201,34	115,43	620,26
Solo in uso gratuito	0,34	4,61	6,07	12,18	26,29	90,84	54,97	137,65	332,95
Parte in proprietà e parte in affitto	2,46	9,90	42,00	23,81	110,26	439,14	506,84	818,51	1.952,92
Parte in proprietà e parte in uso gratuito	14,00	16,97	67,35	22,28	58,24	116,31	50,40	-	345,55
Parte in affitto e parte in uso gratuito	-	-	3,80	-	-	-	67,21	-	71,01
Parte in proprietà, parte in affitto e parte in uso gratuito	-	-	-	9,79	-	35,34	-	-	45,13
Con manodopera extrafamiliare prevalente	579,72	863,66	1.921,68	1.469,78	1.754,76	3.507,54	2.228,05	3.017,90	15.343,09
Solo in proprietà	162,67	184,33	418,97	380,76	415,01	965,41	1.150,69	8.962,52	12.640,36
Solo in affitto	-	-	14,58	6,35	14,00	38,11	76,51	209,87	359,42
Solo in uso gratuito	1,59	2,78	4,43	-	-	-	174,74	-	183,54
Parte in proprietà e parte in affitto	-	3,50	6,87	21,46	-	-	109,80	924,75	1.066,38
Parte in proprietà e parte in uso gratuito	0,75	7,67	11,36	14,86	10,10	27,85	-	153,12	225,71
Parte in proprietà, parte in affitto e parte in uso gratuito	-	-	-	-	-	-	-	-	-
Conduzione con salariati	165,01	198,28	456,21	423,43	439,11	1.031,37	1.511,74	10.250,26	14.475,41
Solo in proprietà	1,45	3,26	11,88	7,87	14,65	28,79	-	-	67,90
Solo in affitto	-	-	-	7,30	-	-	-	-	7,30
Parte in proprietà e parte in affitto	-	-	-	-	-	-	-	-	-
Parte in proprietà e parte in uso gratuito	-	-	-	-	-	-	-	-	-
Conduzione a colonia parziaria appoderata	1,45	3,26	11,88	15,17	14,65	28,79	-	-	75,20
Solo in proprietà	0,39	2,34	2,00	14,45	-	-	68,57	-	87,75
Altra forma di conduzione	0,39	2,34	2,00	14,45	-	-	68,57	-	87,75
Solo in proprietà	5.067,33	5.774,03	9.375,07	6.898,41	7.178,48	10.906,54	7.784,55	13.698,79	66.683,20
Solo in affitto	19,00	24,40	114,53	262,76	962,97	2.713,54	3.550,29	5.716,39	13.363,88
Solo in uso gratuito	23,85	44,55	103,17	137,55	214,65	546,42	415,71	137,65	1.623,55
Parte in proprietà e parte in affitto	21,02	72,86	211,11	311,39	1.195,19	3.395,51	4.772,84	5.973,28	15.953,20
Parte in proprietà e parte in uso gratuito	74,20	146,23	319,22	301,97	490,96	667,99	482,45	453,48	2.936,50
Parte in affitto e parte in uso gratuito	0,72	-	11,01	15,44	25,41	138,07	128,41	-	319,06
Parte in proprietà, parte in affitto e parte in uso gratuito	0,90	1,14	15,56	24,29	16,20	234,29	309,67	501,62	1.103,67
TOTALE	5.207,02	6.063,21	10.149,67	7.951,81	10.083,86	18.602,36	17.443,92	26.481,21	101.983,02

Tavola 3.2 segue - Aziende e relativa superficie agricola utilizzata (SAU) per classe di superficie agricola utilizzata, forma di conduzione, titolo di possesso dei terreni e zona altimetrica (superficie in ettari) - COLLINA

FORME DI CONDUZIONE TITOLI DI POSSESSO DEI TERRENI	CLASSI DI SUPERFICIE AGRICOLA UTILIZZATA								Totale
	Meno di 1	1 -- 2	2 -- 5	5 -- 10	10 -- 20	20 -- 50	50 -- 100	100 ed oltre	
SUPERFICIE AGRICOLA UTILIZZATA									
Solo in proprietà	2.828,82	2.584,01	2.711,61	1.080,57	670,30	733,85	782,97	548,08	11.940,21
Solo in affitto	24,97	18,77	17,23	53,76	28,18	194,59	160,00	-	497,50
Solo in uso gratuito	24,33	20,05	33,03	24,31	17,07	88,47	-	343,00	550,26
Parte in proprietà e parte in affitto	13,43	22,88	44,10	35,16	24,68	144,94	229,39	972,33	1.486,91
Parte in proprietà e parte in uso gratuito	48,59	95,92	261,95	127,20	57,69	170,80	-	-	762,15
Parte in affitto e parte in uso gratuito	0,80	-	-	-	-	-	-	-	0,80
Parte in proprietà, parte in affitto e parte in uso gratuito	-	2,45	5,44	-	-	-	-	-	7,89
Con solo manodopera familiare	2.940,94	2.744,08	3.073,36	1.321,00	797,92	1.332,65	1.172,36	1.863,41	15.245,72
Solo in proprietà	2.873,36	1.546,08	1.768,44	786,38	461,58	499,49	134,06	-	8.069,39
Solo in affitto	16,15	7,80	2,77	5,24	-	80,00	-	-	111,96
Solo in uso gratuito	7,67	7,54	8,18	7,74	12,81	-	-	106,75	150,69
Parte in proprietà e parte in affitto	5,75	13,13	29,38	28,83	11,31	48,16	-	-	136,56
Parte in proprietà e parte in uso gratuito	30,35	56,68	131,66	109,66	99,43	34,05	70,22	313,90	845,95
Parte in affitto e parte in uso gratuito	0,88	-	-	-	10,00	-	-	-	10,88
Parte in proprietà, parte in affitto e parte in uso gratuito	1,36	-	-	-	-	-	-	-	1,36
Con manodopera familiare prevalente	2.935,52	1.631,23	1.940,43	937,85	595,13	661,70	204,28	420,65	9.326,79
Solo in proprietà	809,27	983,69	1.678,78	1.260,13	900,58	1.033,19	548,51	106,73	7.320,88
Solo in affitto	2,88	7,33	5,10	9,12	14,00	-	-	-	38,43
Solo in uso gratuito	2,99	3,40	16,44	10,91	-	36,00	-	-	69,74
Parte in proprietà e parte in affitto	1,61	9,64	26,96	25,25	78,03	66,30	186,45	-	394,24
Parte in proprietà e parte in uso gratuito	12,99	44,39	108,20	79,67	68,53	138,39	-	-	452,17
Parte in affitto e parte in uso gratuito	-	1,39	-	-	-	-	-	-	1,39
Parte in proprietà, parte in affitto e parte in uso gratuito	-	1,95	13,46	-	18,92	-	-	-	34,33
Con manodopera extrafamiliare prevalente	829,74	1.051,79	1.848,94	1.385,08	1.080,06	1.273,88	734,96	106,73	8.311,18
Solo in proprietà	194,28	241,64	423,27	671,30	537,52	1.572,15	651,54	1.471,18	5.762,88
Solo in affitto	2,58	1,10	2,47	7,50	-	-	-	-	13,65
Solo in uso gratuito	1,28	-	4,40	-	22,33	-	-	-	28,01
Parte in proprietà e parte in affitto	-	-	3,73	16,53	38,08	128,21	67,90	-	254,45
Parte in proprietà e parte in uso gratuito	3,60	7,38	8,47	23,60	-	-	-	-	43,05
Parte in proprietà, parte in affitto e parte in uso gratuito	0,53	-	-	-	-	-	-	-	0,53
Conduzione con salariati	202,27	250,12	442,34	718,93	597,93	1.700,36	719,44	1.471,18	6.102,57
Solo in proprietà	1,27	5,57	7,39	-	19,12	-	-	-	33,35
Solo in affitto	-	2,87	-	-	-	-	-	-	2,87
Parte in proprietà e parte in affitto	-	-	2,84	-	-	-	-	-	2,84
Parte in proprietà e parte in uso gratuito	-	-	4,39	-	-	-	-	-	4,39
Conduzione a colonia parziaria appoderata	1,27	8,44	14,62	-	19,12	-	-	-	43,45
Solo in proprietà	0,45	-	12,39	-	-	-	-	-	12,84
Altra forma di conduzione	0,45	-	12,39	-	-	-	-	-	12,84
Solo in proprietà	6.707,45	5.360,99	6.601,88	3.798,38	2.589,10	3.838,68	2.117,08	2.125,99	33.139,55
Solo in affitto	46,58	37,87	27,57	75,62	42,18	274,59	160,00	-	664,41
Solo in uso gratuito	36,27	30,99	62,05	42,96	52,21	124,47	-	449,75	798,70
Parte in proprietà e parte in affitto	20,79	45,65	107,01	105,77	152,10	387,61	483,74	972,33	2.275,00
Parte in proprietà e parte in uso gratuito	95,53	204,37	514,67	340,13	225,65	343,24	70,22	313,90	2.107,71
Parte in affitto e parte in uso gratuito	1,68	1,39	-	-	10,00	-	-	-	13,07
Parte in proprietà, parte in affitto e parte in uso gratuito	1,89	4,40	18,90	-	18,92	-	-	-	44,11
TOTALE	6.910,19	5.685,66	7.332,08	4.362,86	3.090,16	4.968,59	2.831,04	3.861,97	39.042,55

Tavola 3.3 - Aziende e relativa superficie per forma di utilizzazione dei terreni, classe di superficie totale e classe di superficie agricola utilizzata (SAU) (superficie in ettari)

CLASSI DI SUPERFICIE TOTALE	SUPERFICIE AGRICOLA UTILIZZATA				Arboricoltura da legno	Boschi	SUPERFICIE AGRICOLA NON UTILIZZATA		Altra superficie	Totale generale
	Seminativi	Coltivazioni legnose agrarie	Prati permanenti e pascoli	Totale aziende con SAU			Totale	Di cui destinata ad attività ricreative		
AZIENDE										
CLASSI DI SUPERFICIE TOTALE										
Meno di 1 ettaro	10.609	25.447	3.719	27.920	101	2.407	4.044	27	9.753	27.922
1 -- 2	3.934	8.456	2.729	9.071	103	1.885	2.550	9	4.841	9.071
2 -- 3	1.753	3.379	1.475	3.695	39	1.065	1.266	4	2.248	3.695
3 -- 5	1.679	2.907	1.596	3.233	52	1.012	1.103	6	2.141	3.234
5 -- 10	1.161	1.877	1.328	2.231	60	799	776	4	1.576	2.233
10 -- 20	545	784	793	1.097	32	410	303	6	814	1.103
20 -- 30	230	277	365	454	12	205	95	1	341	457
30 -- 50	192	219	333	387	8	157	76	2	302	389
50 -- 100	200	192	326	371	18	189	71	4	296	375
100 ed oltre	105	111	205	218	7	145	67	2	179	222
TOTALE	20.408	43.649	12.869	48.677	432	8.274	10.351	65	22.491	48.701
CLASSI DI SAU										
Senza superficie	-	-	-	-	-	23	2	-	14	24
Meno di 1 ettaro	11.678	27.746	4.316	30.386	155	3.497	5.707	35	11.160	30.386
1 -- 2	3.781	7.966	2.728	8.557	94	1.748	2.225	4	4.695	8.557
2 -- 3	1.489	2.829	1.359	3.101	34	864	822	4	1.906	3.101
3 -- 5	1.408	2.352	1.462	2.671	51	746	708	6	1.783	2.671
5 -- 10	935	1.470	1.182	1.804	48	572	469	6	1.288	1.804
10 -- 20	487	645	744	950	20	317	199	3	711	950
20 -- 30	218	244	354	423	10	178	89	1	326	423
30 -- 50	182	187	312	347	8	134	44	2	262	347
50 -- 100	156	137	268	288	10	116	48	2	230	288
100 ed oltre	74	73	144	150	2	79	38	2	116	150
TOTALE	20.408	43.649	12.869	48.677	432	8.274	10.351	65	22.491	48.701
SUPERFICIE INVESTITA										
CLASSI DI SUPERFICIE TOTALE										
Meno di 1 ettaro	1.387,05	8.214,33	842,57	10.443,95	12,35	339,09	590,83	5,14	244,38	11.630,60
1 -- 2	1.240,62	8.011,61	1.582,77	10.835,00	24,32	574,11	969,53	4,31	238,44	12.641,40
2 -- 3	948,15	4.947,75	1.462,50	7.358,40	14,73	520,13	860,73	2,74	167,67	8.921,66
3 -- 5	1.586,11	6.019,22	2.548,76	10.154,09	36,58	735,88	1.101,53	3,92	230,12	12.258,20
5 -- 10	2.130,73	5.824,38	4.481,68	12.436,79	60,22	1.254,36	1.226,39	3,09	287,27	15.265,03
10 -- 20	2.507,83	4.021,34	6.219,20	12.748,37	93,48	1.318,33	770,55	6,25	268,75	15.199,48
20 -- 30	2.088,71	2.107,43	5.206,16	9.402,30	37,51	1.195,55	352,12	2,50	169,54	11.157,02
30 -- 50	2.550,03	2.157,16	7.684,44	12.391,63	12,42	1.641,65	471,24	18,85	241,16	14.758,10
50 -- 100	5.060,21	2.034,11	13.614,77	20.709,09	94,14	3.732,13	934,26	2,66	391,87	25.861,49
100 ed oltre	3.736,16	1.905,81	28.904,02	34.545,99	164,49	13.254,32	1.897,02	104,00	726,98	50.588,80
TOTALE	23.235,60	45.243,14	72.546,87	141.025,61	550,24	24.565,55	9.174,20	153,46	2.966,18	178.281,78
CLASSI DI SAU										
Senza superficie	-	-	-	-	-	1.087,94	15,00	-	47,90	1.150,84
Meno di 1 ettaro	1.570,62	9.503,34	1.043,25	12.117,21	50,46	1.125,37	2.376,27	9,35	341,78	16.011,09
1 -- 2	1.340,90	8.631,19	1.776,78	11.748,87	33,72	1.020,98	1.621,67	2,78	274,37	14.699,61
2 -- 3	999,10	4.905,05	1.557,18	7.461,33	29,84	767,51	675,29	0,83	172,60	9.106,57
3 -- 5	1.594,42	5.714,53	2.711,47	10.020,42	80,68	1.108,66	721,83	8,62	210,88	12.142,47
5 -- 10	2.090,78	5.568,56	4.655,33	12.314,67	51,98	1.672,70	705,58	17,02	269,59	15.014,52
10 -- 20	2.652,28	3.818,40	6.703,34	13.174,02	85,73	2.574,78	779,28	3,20	285,91	16.899,72
20 -- 30	2.166,88	2.116,70	5.972,55	10.256,13	32,62	2.137,37	523,36	0,15	341,80	13.291,28
30 -- 50	3.175,28	2.033,93	8.105,61	13.314,82	49,55	2.338,04	172,03	6,50	239,16	16.113,60
50 -- 100	4.406,09	1.425,64	14.443,23	20.274,96	31,65	3.224,30	281,39	1,01	370,06	24.182,36
100 ed oltre	3.239,25	1.525,80	25.578,13	30.343,18	104,01	7.507,90	1.302,50	104,00	412,13	39.669,72
TOTALE	23.235,60	45.243,14	72.546,87	141.025,61	550,24	24.565,55	9.174,20	153,46	2.966,18	178.281,78

Tavola 3.4 - Aziende con seminativi e relativa superficie investita per classe di superficie agricola utilizzata (SAU) e principali coltivazioni praticate (superficie in ettari) - TOTALE

COLTIVAZIONI	CLASSI DI SUPERFICIE AGRICOLA UTILIZZATA								Totale
	Meno di 1	1 -- 2	2 -- 5	5 -- 10	10 -- 20	20 -- 50	50 -- 100	100 ed oltre	
AZIENDE									
SEMINATIVI	8.170	2.337	2.036	748	429	376	152	73	14.321
Cereali	705	553	672	267	169	141	65	31	2.603
Frumento tenero e spelta	94	69	81	24	17	8	8	2	303
Frumento duro	493	377	455	170	94	68	39	16	1.712
Segale	3	7	5	1	3	3	-	1	23
Orzo	43	40	64	38	28	40	15	7	275
Avena	52	60	103	58	54	56	15	8	406
Granoturco	63	40	35	18	11	3	3	-	173
Riso	-	-	-	-	-	-	-	-	-
Sorgo	-	7	5	1	2	3	-	1	19
Altri cereali	12	10	5	3	3	3	1	-	37
Legumi secchi	2.317	551	427	134	60	27	13	6	3.535
Patata	1.798	411	261	87	42	14	11	6	2.630
Barbabietola da zucchero	12	4	1	-	-	-	-	-	17
Piante sarchiate da foraggio	-	-	-	1	-	-	-	-	1
Piante industriali	897	116	61	7	3	-	-	1	1.085
Tabacco	-	-	-	-	-	-	-	-	-
Luppolo	-	-	-	1	-	-	-	-	1
Cotone	-	-	-	-	-	-	-	-	-
Lino	1	-	-	-	-	-	-	-	1
Canapa	-	-	-	-	-	-	-	-	-
Piante da semi oleosi	21	1	1	-	-	-	-	-	23
Colza e ravizzone	2	1	-	-	-	-	-	-	3
Girasole	-	-	-	-	-	-	-	-	-
Soia	-	-	1	-	-	-	-	-	1
Altre piante da semi oleosi	19	-	-	-	-	-	-	-	19
Piante aromatiche, medicinali e da condimento	861	113	59	6	3	-	-	1	1.043
Altre piante industriali	14	2	1	-	-	-	-	-	17
Ortive	5.146	925	590	188	79	43	23	13	7.007
In piena aria	5.070	916	581	186	78	43	23	13	6.910
In coltivazioni di pieno campo	4.490	836	537	176	68	40	22	12	6.181
Pomodoro da mensa	2.397	459	241	59	31	18	8	3	3.216
Pomodoro da industria	83	16	11	4	3	2	1	-	120
Altre ortive	3.564	648	433	158	59	30	17	12	4.921
In orti stabili o industriali	722	105	62	13	13	5	6	2	928
Pomodoro da mensa	106	28	12	1	4	2	1	1	155
Altre ortive	652	86	56	12	12	4	6	1	829
Protette	119	25	13	9	4	1	-	-	171
In serra	117	24	12	7	4	1	-	-	165
Pomodoro da mensa	61	20	5	2	1	1	-	-	90
Altre ortive	73	8	8	6	4	1	-	-	100
In tunnel, campane, ecc.	3	2	1	2	1	-	-	-	9
Flori e piante ornamentali	168	49	37	9	1	2	1	2	269
In piena aria	138	34	28	8	1	-	1	2	212
Protetti	61	27	23	6	1	2	-	-	120
In serra	53	14	17	3	1	1	-	-	89
In tunnel, campane, ecc.	15	15	8	3	-	1	-	-	42
Piantine	95	15	7	-	2	-	-	-	119
Orticole	62	5	4	-	-	-	-	-	71
Floricole ed ornamentali	17	7	3	-	1	-	-	-	28
Altre piantine	20	5	2	-	1	-	-	-	28
Foraggiere avvicendate	342	314	422	222	198	214	108	46	1.866
Prati avvicendati	105	75	106	58	58	50	26	18	496
Erba medica	48	28	39	24	21	17	7	7	191
Altri prati avvicendati	57	51	70	35	38	35	22	12	320
Erbai	246	247	335	183	154	177	89	33	1.464
Granoturco in erba	13	20	22	9	11	4	3	-	82
Granoturco a maturazione cerosa	9	4	9	2	1	4	-	-	29
Altri erbai monofiti di cereali	4	12	5	2	3	3	3	2	34
Altri erbai	221	213	304	173	141	172	86	31	1.341
Sementi	8	4	9	4	2	3	1	1	32
Terreni a riposo	1.203	650	612	196	83	66	11	6	2.827

Tavola 3.4 segue - Aziende con seminativi e relativa superficie investita per classe di superficie agricola utilizzata (SAU) e principali coltivazioni praticate (superficie in ettari) - MONTAGNA

COLTIVAZIONI	CLASSI DI SUPERFICIE AGRICOLA UTILIZZATA								Totale
	Meno di 1	1 -- 2	2 -- 5	5 -- 10	10 -- 20	20 -- 50	50 -- 100	100 ed oltre	
	AZIENDE								
SEMINATIVI	2.670	1.279	1.294	527	346	316	134	62	6.628
Cereali	391	373	470	211	150	129	59	28	1.811
Frumento tenero e spelta	58	52	65	22	15	6	7	1	226
Frumento duro	255	252	299	125	82	61	37	15	1.126
Segale	2	2	4	1	3	2	-	1	15
Orzo	32	29	48	34	26	37	13	7	226
Avena	33	39	72	48	47	52	13	7	311
Granoturco	23	30	28	15	7	3	2	-	108
Riso	-	-	-	-	-	-	-	-	-
Sorgo	-	1	4	1	1	3	-	1	11
Altri cereali	6	6	4	2	3	3	1	-	25
Legumi secchi	665	278	249	94	46	25	13	5	1.375
Patata	400	152	120	46	25	6	10	4	763
Barbabietola da zucchero	-	2	-	-	-	-	-	-	2
Piante sarchiate da foraggio	-	-	-	1	-	-	-	-	1
Piante industriali	9	5	3	-	1	-	-	1	19
Tabacco	-	-	-	-	-	-	-	-	-
Luppolo	-	-	-	-	-	-	-	-	-
Cotone	-	-	-	-	-	-	-	-	-
Lino	-	-	-	-	-	-	-	-	-
Canapa	-	-	-	-	-	-	-	-	-
Piante da semi oleosi	-	1	1	-	-	-	-	-	2
Colza e ravizzone	-	1	-	-	-	-	-	-	1
Girasole	-	-	-	-	-	-	-	-	-
Soia	-	-	1	-	-	-	-	-	1
Altre piante da semi oleosi	-	-	-	-	-	-	-	-	-
Piante aromatiche, medicinali e da condimento	8	3	2	-	1	-	-	1	15
Altre piante industriali	1	1	-	-	-	-	-	-	2
Ortive	1.287	408	299	98	55	26	18	9	2.200
In piena aria	1.267	403	293	97	55	26	18	9	2.168
In coltivazioni di pieno campo	1.077	365	268	93	49	23	17	9	1.901
Pomodoro da mensa	558	193	117	33	22	9	7	2	941
Pomodoro da industria	15	10	7	2	2	1	1	-	38
Altre ortive	934	297	226	84	44	18	12	9	1.624
In orti stabili o industriali	216	46	37	6	8	3	6	1	323
Pomodoro da mensa	23	11	9	1	4	2	1	1	52
Altre ortive	197	37	33	5	7	2	6	-	287
Protette	24	6	6	3	1	-	-	-	40
In serra	22	6	6	3	1	-	-	-	38
Pomodoro da mensa	13	5	2	2	-	-	-	-	22
Altre ortive	13	1	4	2	1	-	-	-	21
In tunnel, campane, ecc.	3	-	-	-	1	-	-	-	4
Flori e piante ornamentali	43	8	12	1	1	1	-	2	68
In piena aria	33	7	9	1	1	-	-	2	53
Protetti	26	3	9	1	1	1	-	-	41
In serra	23	1	6	-	1	-	-	-	31
In tunnel, campane, ecc.	6	2	5	1	-	1	-	-	15
Piantine	13	6	5	-	1	-	-	-	25
Orticole	6	1	3	-	-	-	-	-	10
Floricole ed ornamentali	4	3	2	-	1	-	-	-	10
Altre piantine	5	3	2	-	-	-	-	-	10
Foraggere avvicendate	194	212	299	175	170	195	100	38	1.383
Prati avvicendati	70	62	91	50	49	42	22	13	399
Erba medica	33	21	35	22	18	15	7	6	157
Altri prati avvicendati	37	43	59	29	32	29	18	7	254
Erbai	130	157	227	141	133	165	85	29	1.067
Granoturco in erba	7	15	18	5	9	4	3	-	61
Granoturco a maturazione cerosa	9	4	8	2	1	4	-	-	28
Altri erbai monofiti di cereali	-	1	-	-	3	3	3	1	11
Altri erbai	114	137	204	135	121	160	82	28	981
Sementi	2	3	6	1	1	3	1	1	18
Terreni a riposo	517	364	400	144	63	49	10	5	1.552

Tavola 3.4 segue - Aziende con seminativi e relativa superficie investita per classe di superficie agricola utilizzata (SAU) e principali coltivazioni praticate (superficie in ettari) - COLLINA

COLTIVAZIONI	CLASSI DI SUPERFICIE AGRICOLA UTILIZZATA								Totale
	Meno di 1	1 -- 2	2 -- 5	5 -- 10	10 -- 20	20 -- 50	50 -- 100	100 ed oltre	
	AZIENDE								
SEMINATIVI	5.500	1.058	742	221	83	60	18	11	7.693
Cereali	314	180	202	56	19	12	6	3	792
Frumento tenero e spelta	36	17	16	2	2	2	1	1	77
Frumento duro	238	125	156	45	12	7	2	1	586
Segale	1	5	1	-	-	1	-	-	8
Orzo	11	11	16	4	2	3	2	-	49
Avena	19	21	31	10	7	4	2	1	95
Granoturco	40	10	7	3	4	-	1	-	65
Riso	-	-	-	-	-	-	-	-	-
Sorgo	-	6	1	-	1	-	-	-	8
Altri cereali	6	4	1	1	-	-	-	-	12
Legumi secchi	1.652	273	178	40	14	2	-	1	2.160
Patata	1.398	259	141	41	17	8	1	2	1.867
Barbabietola da zucchero	12	2	1	-	-	-	-	-	15
Piante sarchiate da foraggio	-	-	-	-	-	-	-	-	-
Piante industriali	888	111	58	7	2	-	-	-	1.066
Tabacco	-	-	-	-	-	-	-	-	-
Luppolo	-	-	-	1	-	-	-	-	1
Cotone	-	-	-	-	-	-	-	-	-
Lino	1	-	-	-	-	-	-	-	1
Canapa	-	-	-	-	-	-	-	-	-
Piante da semi oleosi	21	-	-	-	-	-	-	-	21
Colza e ravizzone	2	-	-	-	-	-	-	-	2
Girasole	-	-	-	-	-	-	-	-	-
Soia	-	-	-	-	-	-	-	-	-
Altre piante da semi oleosi	19	-	-	-	-	-	-	-	19
Piante aromatiche, medicinali e da condimento	853	110	57	6	2	-	-	-	1.028
Altre piante industriali	13	1	1	-	-	-	-	-	15
Ortive	3.859	517	291	90	24	17	5	4	4.807
In piena aria	3.803	513	288	89	23	17	5	4	4.742
In coltivazioni di pieno campo	3.413	471	269	83	19	17	5	3	4.280
Pomodoro da mensa	1.839	266	124	26	9	9	1	1	2.275
Pomodoro da industria	68	6	4	2	1	1	-	-	82
Altre ortive	2.630	351	207	74	15	12	5	3	3.297
In orti stabili o industriali	506	59	25	7	5	2	-	1	605
Pomodoro da mensa	83	17	3	-	-	-	-	-	103
Altre ortive	455	49	23	7	5	2	-	1	542
Protette	95	19	7	6	3	1	-	-	131
In serra	95	18	6	4	3	1	-	-	127
Pomodoro da mensa	48	15	3	-	1	1	-	-	68
Altre ortive	60	7	4	4	3	1	-	-	79
In tunnel, campane, ecc.	-	2	1	2	-	-	-	-	5
Flori e piante ornamentali	125	41	25	8	-	1	1	-	201
In piena aria	105	27	19	7	-	-	1	-	159
Protetti	35	24	14	5	-	1	-	-	79
In serra	30	13	11	3	-	1	-	-	58
In tunnel, campane, ecc.	9	13	3	2	-	-	-	-	27
Piantine	82	9	2	-	1	-	-	-	94
Orticole	56	4	1	-	-	-	-	-	61
Floricole ed ornamentali	13	4	1	-	-	-	-	-	18
Altre piantine	15	2	-	-	1	-	-	-	18
Foraggere avvicendate	148	102	123	47	28	19	8	8	483
Prati avvicendati	35	13	15	8	9	8	4	5	97
Erba medica	15	7	4	2	3	2	-	1	34
Altri prati avvicendati	20	8	11	6	6	6	4	5	66
Erbai	116	90	108	42	21	12	4	4	397
Granoturco in erba	6	5	4	4	2	-	-	-	21
Granoturco a maturazione cerosa	-	-	1	-	-	-	-	-	1
Altri erbai monofiti di cereali	4	11	5	2	-	-	-	1	23
Altri erbai	107	76	100	38	20	12	4	3	360
Sementi	6	1	3	3	1	-	-	-	14
Terreni a riposo	686	286	212	52	20	17	1	1	1.275

Tavola 3.4 segue - Aziende con seminativi e relativa superficie investita per classe di superficie agricola utilizzata (SAU) e principali coltivazioni praticate (superficie in ettari) - TOTALE

COLTIVAZIONI	CLASSI DI SUPERFICIE AGRICOLA UTILIZZATA								Totale
	Meno di 1	1 -- 2	2 -- 5	5 -- 10	10 -- 20	20 -- 50	50 -- 100	100 ed oltre	
	SUPERFICIE INVESTITA								
SEMINATIVI	1.353,90	1.211,63	2.479,76	2.055,39	2.640,36	5.334,46	4.402,87	3.237,46	22.715,83
Cereali	173,31	296,63	809,70	698,72	909,22	1.524,45	1.162,03	601,00	6.175,06
Frumento tenero e spelta	20,58	31,14	84,93	40,07	44,59	76,74	117,97	124,63	540,65
Frumento duro	125,92	215,27	552,87	435,05	471,18	602,23	675,52	201,81	3.279,85
Segale	0,29	1,94	2,82	1,29	6,44	8,59	-	5,00	26,37
Orzo	6,74	15,61	55,72	67,72	78,91	240,67	164,08	101,66	731,11
Avena	9,11	21,15	96,03	144,22	280,55	572,63	191,44	144,50	1.459,63
Granoturco	9,96	8,01	13,54	9,73	17,24	3,74	1,02	-	63,24
Riso	-	-	-	-	-	-	-	-	-
Sorgo	-	0,84	0,93	0,22	2,07	11,38	-	23,40	38,84
Altri cereali	0,71	2,67	2,86	0,42	8,24	8,47	12,00	-	35,37
Legumi secchi	151,31	74,09	94,18	36,95	36,10	31,53	7,32	21,05	452,53
Patata	98,22	61,31	71,10	49,06	50,20	69,42	1,90	2,92	404,13
Barbabietola da zucchero	0,29	0,20	0,02	-	-	-	-	-	0,51
Piante sarchiate da foraggio	-	-	-	0,76	-	-	-	-	0,76
Piante industriali	34,38	18,85	23,58	5,42	1,15	-	-	5,18	88,56
Tabacco	-	-	-	-	-	-	-	-	-
Luppolo	-	-	-	1,00	-	-	-	-	1,00
Cotone	-	-	-	-	-	-	-	-	-
Lino	0,03	-	-	-	-	-	-	-	0,03
Canapa	-	-	-	-	-	-	-	-	-
Piante da semi oleosi	0,46	1,49	0,35	-	-	-	-	-	2,30
Colza e ravizzone	0,19	1,49	-	-	-	-	-	-	1,68
Girasole	-	-	-	-	-	-	-	-	-
Soia	-	-	0,35	-	-	-	-	-	0,35
Altre piante da semi oleosi	0,27	-	-	-	-	-	-	-	0,27
Piante aromatiche, medicinali e da condimento	32,96	17,22	23,08	4,42	1,15	-	-	5,18	84,01
Altre piante industriali	0,93	0,14	0,15	-	-	-	-	-	1,22
Ortive	528,73	174,55	155,78	79,80	62,06	23,30	12,70	66,88	1.103,80
In piena aria	519,51	169,46	153,19	77,47	60,14	22,30	12,70	66,88	1.081,65
In coltivazioni di pieno campo	453,55	149,44	134,26	71,96	53,83	21,23	7,30	66,55	958,12
Pomodoro da mensa	120,14	37,43	32,94	11,81	10,42	6,40	0,48	9,53	229,15
Pomodoro da industria	4,81	1,61	2,06	1,25	0,07	3,80	0,04	-	13,64
Altre ortive	328,60	110,40	99,26	58,90	43,34	11,03	6,78	57,02	715,33
In orti stabili o industriali	65,96	20,02	18,93	5,51	6,31	1,07	5,40	0,33	123,53
Pomodoro da mensa	5,14	2,31	1,94	0,07	0,68	0,09	1,00	0,30	11,53
Altre ortive	60,82	17,71	16,99	5,44	5,63	0,98	4,40	0,03	112,00
Protette	9,22	5,09	2,59	2,33	1,92	1,00	-	-	22,15
In serra	8,87	4,63	2,49	1,33	1,82	1,00	-	-	20,14
Pomodoro da mensa	4,06	3,10	0,37	0,08	1,00	0,50	-	-	9,11
Altre ortive	4,81	1,53	2,12	1,25	0,82	0,50	-	-	11,03
In tunnel, campane, ecc.	0,35	0,46	0,10	1,00	0,10	-	-	-	2,01
Fiori e piante ornamentali	35,15	32,40	50,06	18,87	0,29	1,53	1,11	46,80	186,21
In piena aria	22,75	18,51	30,70	12,99	0,12	-	1,11	46,80	132,98
Protetti	12,40	13,89	19,36	5,88	0,17	-	-	-	51,70
In serra	8,89	4,99	13,82	0,50	0,17	1,49	-	-	29,86
In tunnel, campane, ecc.	3,51	8,90	5,54	5,38	-	0,04	-	-	23,37
Piantine	9,82	2,34	1,37	-	1,02	-	-	-	14,55
Orticole	5,24	0,28	0,16	-	-	-	-	-	5,68
Floricole ed ornamentali	2,47	1,42	0,82	-	0,02	-	-	-	4,73
Altre piantine	2,11	0,64	0,39	-	1,00	-	-	-	4,14
Foraggiere avvicendate	79,57	178,02	560,04	656,53	1.220,54	3.023,87	2.801,42	2.124,54	10.644,53
Prati avvicendati	24,86	35,82	115,69	121,33	314,15	586,53	591,96	758,01	2.548,35
Erba medica	10,34	10,14	35,47	37,47	80,94	109,13	152,89	27,94	464,32
Altri prati avvicendati	14,52	25,68	80,22	83,86	233,21	477,40	439,07	730,07	2.084,03
Erbai	54,71	142,20	444,35	535,20	906,39	2.437,34	2.209,46	1.366,53	8.096,18
Granoturco in erba	2,70	3,95	5,93	5,75	5,30	13,50	8,23	-	45,36
Granoturco a maturazione cerosa	0,95	1,30	2,96	2,30	0,35	4,09	-	-	11,95
Altri erbai monofiti di cereali	0,78	4,77	4,75	4,26	6,93	9,05	19,46	28,00	78,00
Altri erbai	50,28	132,18	430,71	522,89	893,81	2.410,70	2.181,77	1.338,53	7.960,87
Sementi	0,79	1,76	5,69	10,38	9,27	28,00	54,98	7,00	117,87
Terreni a riposo	242,33	371,48	708,24	498,90	350,51	632,36	361,41	362,09	3.527,32

Tavola 3.4 segue - Aziende con seminativi e relativa superficie investita per classe di superficie agricola utilizzata (SAU) e principali coltivazioni praticate (superficie in ettari) - MONTAGNA

COLTIVAZIONI	CLASSI DI SUPERFICIE AGRICOLA UTILIZZATA								Totale
	Meno di 1	1 -- 2	2 -- 5	5 -- 10	10 -- 20	20 -- 50	50 -- 100	100 ed oltre	
	SUPERFICIE INVESTITA								
SEMINATIVI	476,04	706,80	1.728,00	1.637,56	2.297,38	4.879,38	4.082,49	2.578,17	18.385,82
Cereali	100,43	222,38	626,13	605,66	820,66	1.444,23	1.076,78	496,07	5.392,34
Frumento tenero e spelta	15,09	25,34	74,30	34,65	43,19	46,77	93,05	64,90	397,29
Frumento duro	67,22	157,87	406,58	359,69	431,21	572,48	662,49	161,81	2.819,35
Segale	0,14	0,17	2,62	1,29	6,44	5,97	-	5,00	21,63
Orzo	6,16	13,11	50,97	65,62	70,02	239,32	143,28	101,66	690,14
Avena	7,68	17,13	77,42	134,72	257,08	556,10	165,44	139,30	1.354,87
Granoturco	3,72	6,45	10,55	9,25	3,91	3,74	0,52	-	38,14
Riso	-	-	-	-	-	-	-	-	-
Sorgo	-	0,36	0,88	0,22	0,57	11,38	-	23,40	36,81
Altri cereali	0,42	1,95	2,81	0,22	8,24	8,47	12,00	-	34,11
Legumi secchi	64,30	45,22	59,37	26,13	32,88	30,72	7,32	21,03	286,97
Patata	12,89	9,62	9,76	4,92	6,73	0,29	1,60	2,39	48,20
Barbabietola da zucchero	-	0,13	-	-	-	-	-	-	0,13
Piante sarchiate da foraggio	-	-	-	0,76	-	-	-	-	0,76
Piante industriali	0,60	1,94	2,45	-	0,78	-	-	5,18	10,95
Tabacco	-	-	-	-	-	-	-	-	-
Luppolo	-	-	-	-	-	-	-	-	-
Cotone	-	-	-	-	-	-	-	-	-
Lino	-	-	-	-	-	-	-	-	-
Canapa	-	-	-	-	-	-	-	-	-
Piante da semi oleosi	-	1,49	0,35	-	-	-	-	-	1,84
Colza e ravizzone	-	1,49	-	-	-	-	-	-	1,49
Girasole	-	-	-	-	-	-	-	-	-
Soia	-	-	0,35	-	-	-	-	-	0,35
Altre piante da semi oleosi	-	-	-	-	-	-	-	-	-
Piante aromatiche, medicinali e da condimento	0,55	0,35	2,10	-	0,78	-	-	5,18	8,96
Altre piante industriali	0,05	0,10	-	-	-	-	-	-	0,15
Ortive	110,30	54,83	63,57	22,87	25,31	6,12	11,71	66,05	360,76
In piena aria	108,12	54,25	61,54	22,75	25,13	6,12	11,71	66,05	355,67
In coltivazioni di pieno campo	89,29	47,18	50,23	20,70	22,88	5,84	6,31	65,75	308,18
Pomodoro da mensa	21,12	11,26	11,76	3,43	5,31	0,75	0,33	9,18	63,14
Pomodoro da industria	0,70	1,06	1,41	0,15	0,03	0,36	0,04	-	3,75
Altre ortive	67,47	34,86	37,06	17,12	17,54	4,73	5,94	56,57	241,29
In orti stabili o industriali	18,83	7,07	11,31	2,05	2,25	0,28	5,40	0,30	47,49
Pomodoro da mensa	0,92	0,69	1,24	0,07	0,68	0,09	1,00	0,30	4,99
Altre ortive	17,91	6,38	10,07	1,98	1,57	0,19	4,40	-	42,50
Protette	2,18	0,58	2,03	0,12	0,18	-	-	-	5,09
In serra	1,83	0,58	2,03	0,12	0,08	-	-	-	4,64
Pomodoro da mensa	0,69	0,53	0,22	0,08	-	-	-	-	1,52
Altre ortive	1,14	0,05	1,81	0,04	0,08	-	-	-	3,12
In tunnel, campane, ecc.	0,35	-	-	-	0,10	-	-	-	0,45
Fiori e piante ornamentali	10,60	6,31	15,18	5,10	0,29	0,04	-	46,80	84,32
In piena aria	6,73	3,81	8,64	1,06	0,12	-	-	46,80	67,16
Protetti	3,87	2,50	6,54	4,04	0,17	-	-	-	17,12
In serra	2,30	0,30	3,94	-	0,17	-	-	-	6,71
In tunnel, campane, ecc.	1,57	2,20	2,60	4,04	-	0,04	-	-	10,45
Piantine	2,16	0,50	0,61	-	0,02	-	-	-	3,29
Orticole	0,62	0,03	0,06	-	-	-	-	-	0,71
Floricole ed ornamentali	1,02	0,08	0,16	-	0,02	-	-	-	1,28
Altre piantine	0,52	0,39	0,39	-	-	-	-	-	1,30
Foraggiere avvicendate	45,01	125,04	431,26	551,54	1.112,79	2.846,20	2.620,46	1.572,56	9.304,86
Prati avvicendati	16,71	31,33	100,15	104,78	286,87	460,18	458,50	267,39	1.725,91
Erba medica	6,48	7,64	32,03	37,12	66,44	99,85	152,89	25,94	428,39
Altri prati avvicendati	10,23	23,69	68,12	67,66	220,43	360,33	305,61	241,45	1.297,52
Erbai	28,30	93,71	331,11	446,76	825,92	2.386,02	2.161,96	1.305,17	7.578,95
Granoturco in erba	1,59	2,62	5,19	3,00	3,50	13,50	8,23	-	37,63
Granoturco a maturazione cerosa	0,95	1,30	2,66	2,30	0,35	4,09	-	-	11,65
Altri erbai monofiti di cereali	-	0,30	-	-	6,93	9,05	19,46	2,20	37,94
Altri erbai	25,76	89,49	323,26	441,46	815,14	2.359,38	2.134,27	1.302,97	7.491,73
Sementi	0,21	1,16	3,95	5,98	6,50	28,00	54,98	7,00	107,78
Terreni a riposo	129,54	239,67	515,72	414,60	291,42	523,78	309,64	361,09	2.785,46

Tavola 3.4 segue - Aziende con seminativi e relativa superficie investita per classe di superficie agricola utilizzata (SAU) e principali coltivazioni praticate (superficie in ettari) - COLLINA

COLTIVAZIONI	CLASSI DI SUPERFICIE AGRICOLA UTILIZZATA								Totale
	Meno di 1	1 -- 2	2 -- 5	5 -- 10	10 -- 20	20 -- 50	50 -- 100	100 ed oltre	
	SUPERFICIE INVESTITA								
SEMINATIVI	877,86	504,83	751,76	417,83	342,98	455,08	320,38	659,29	4.330,01
Cereali	72,88	74,25	183,57	93,06	88,56	80,22	85,25	104,93	782,72
Frumento tenero e spelta	5,49	5,80	10,63	5,42	1,40	29,97	24,92	59,73	143,36
Frumento duro	58,70	57,40	146,29	75,36	39,97	29,75	13,03	40,00	460,50
Segale	0,15	1,77	0,20	-	-	2,62	-	-	4,74
Orzo	0,58	2,50	4,75	2,10	8,89	1,35	20,80	-	40,97
Avena	1,43	4,02	18,61	9,50	23,47	16,53	26,00	5,20	104,76
Granoturco	6,24	1,56	2,99	0,48	13,33	-	0,50	-	25,10
Riso	-	-	-	-	-	-	-	-	-
Sorgo	-	0,48	0,05	-	1,50	-	-	-	2,03
Altri cereali	0,29	0,72	0,05	0,20	-	-	-	-	1,26
Legumi secchi	87,01	28,87	34,81	10,82	3,22	0,81	-	0,02	165,56
Patata	85,33	51,69	61,34	44,14	43,47	69,13	0,30	0,53	355,93
Barbabietola da zucchero	0,29	0,07	0,02	-	-	-	-	-	0,38
Piante sarchiate da foraggio	-	-	-	-	-	-	-	-	-
Piante industriali	33,78	16,91	21,13	5,42	0,37	-	-	-	77,61
Tabacco	-	-	-	-	-	-	-	-	-
Luppolo	-	-	-	1,00	-	-	-	-	1,00
Cotone	-	-	-	-	-	-	-	-	-
Lino	0,03	-	-	-	-	-	-	-	0,03
Canapa	-	-	-	-	-	-	-	-	-
Piante da semi oleosi	0,46	-	-	-	-	-	-	-	0,46
Colza e ravizzone	0,19	-	-	-	-	-	-	-	0,19
Girasole	-	-	-	-	-	-	-	-	-
Soia	-	-	-	-	-	-	-	-	-
Altre piante da semi oleosi	0,27	-	-	-	-	-	-	-	0,27
Piante aromatiche, medicinali e da condimento	32,41	16,87	20,98	4,42	0,37	-	-	-	75,05
Altre piante industriali	0,88	0,04	0,15	-	-	-	-	-	1,07
Ortive	418,43	119,72	92,21	56,93	36,75	17,18	0,99	0,83	743,04
In piena aria	411,39	115,21	91,65	54,72	35,01	16,18	0,99	0,83	725,98
In coltivazioni di pieno campo	364,26	102,26	84,03	51,26	30,95	15,39	0,99	0,80	649,94
Pomodoro da mensa	99,02	26,17	21,18	8,38	5,11	5,65	0,15	0,35	166,01
Pomodoro da industria	4,11	0,55	0,65	1,10	0,04	3,44	-	-	9,89
Altre ortive	261,13	75,54	62,20	41,78	25,80	6,30	0,84	0,45	474,04
In orti stabili o industriali	47,13	12,95	7,62	3,46	4,06	0,79	-	0,03	76,04
Pomodoro da mensa	4,22	1,62	0,70	-	-	-	-	-	6,54
Altre ortive	42,91	11,33	6,92	3,46	4,06	0,79	-	0,03	69,50
Protette	7,04	4,51	0,56	2,21	1,74	1,00	-	-	17,06
In serra	7,04	4,05	0,46	1,21	1,74	1,00	-	-	15,50
Pomodoro da mensa	3,37	2,57	0,15	-	1,00	0,50	-	-	7,59
Altre ortive	3,67	1,48	0,31	1,21	0,74	0,50	-	-	7,91
In tunnel, campane, ecc.	-	0,46	0,10	1,00	-	-	-	-	1,56
Fiori e piante ornamentali	24,55	26,09	34,88	13,77	-	1,49	1,11	-	101,89
In piena aria	16,02	14,70	22,06	11,93	-	-	1,11	-	65,82
Protetti	8,53	11,39	12,82	1,84	-	-	-	-	34,58
In serra	6,59	4,69	9,88	0,50	-	1,49	-	-	23,15
In tunnel, campane, ecc.	1,94	6,70	2,94	1,34	-	-	-	-	12,92
Piantine	7,66	1,84	0,76	-	1,00	-	-	-	11,26
Orticole	4,62	0,25	0,10	-	-	-	-	-	4,97
Floricole ed ornamentali	1,45	1,34	0,66	-	-	-	-	-	3,45
Altre piantine	1,59	0,25	-	-	1,00	-	-	-	2,84
Foraggiere avvicendate	34,56	52,98	128,78	104,99	107,75	177,67	180,96	551,98	1.339,67
Prati avvicendati	8,15	4,49	15,54	16,55	27,28	126,35	133,46	490,62	822,44
Erba medica	3,86	2,50	3,44	0,35	14,50	9,28	-	2,00	35,93
Altri prati avvicendati	4,29	1,99	12,10	16,20	12,78	117,07	133,46	488,62	786,51
Erbai	26,41	48,49	113,24	88,44	80,47	51,32	47,50	61,36	517,23
Granoturco in erba	1,11	1,33	0,74	2,75	1,80	-	-	-	7,73
Granoturco a maturazione cerosa	-	-	0,30	-	-	-	-	-	0,30
Altri erbai monofiti di cereali	0,78	4,47	4,75	4,26	-	-	-	25,80	40,06
Altri erbai	24,52	42,69	107,45	81,43	78,67	51,32	47,50	35,56	469,14
Sementi	0,58	0,60	1,74	4,40	2,77	-	-	-	10,09
Terreni a riposo	112,79	131,81	192,52	84,30	59,09	108,58	51,77	1,00	741,86

Tavola 3.5 - Aziende con coltivazioni legnose agrarie e relativa superficie investita per le principali coltivazioni praticate e per classe di superficie agricola utilizzata (SAU) (superficie in ettari)

	CLASSI DI SUPERFICIE AGRICOLA UTILIZZATA								
COLTIVAZIONI	Meno di 1	1 -- 2	2 -- 5	5 -- 10	10 -- 20	20 -- 50	50 -- 100	100 ed oltre	Totale
AZIENDE									
COLTIVAZIONI LEGNOSE AGRARIE	27.746	7.966	5.181	1.470	645	431	137	73	43.649
Vite	5.433	2.185	1.504	371	134	68	16	18	9.729
Olivo per la produzioe di olive	17.725	6.446	4.057	1.113	509	314	96	51	30.311
Da tavola	492	149	105	29	10	9	3	2	799
Per olio	17.465	6.386	4.017	1.103	507	310	94	51	29.933
Agrumi	10.908	2.934	1.716	487	227	123	28	19	16.442
Arancio	7.022	2.130	1.232	358	169	99	21	13	11.044
Mandarino	3.204	945	587	190	93	42	10	4	5.075
Clementina e suoi ibridi	1.153	418	242	81	38	15	3	3	1.953
Limone	7.220	1.937	1.241	375	173	89	15	13	11.063
Altri agrumi	495	202	145	28	15	6	3	2	896
Fruttiferi	9.532	3.803	3.004	869	347	237	76	43	17.911
Frutta fresca di origine temperata	4.054	1.517	1.165	330	132	78	25	13	7.314
Melo	1.261	662	526	164	59	36	8	6	2.722
Pero	1.712	756	607	199	75	41	9	5	3.404
Pesco	1.281	557	410	113	58	29	10	5	2.463
Nettarina (pesca noce)	108	65	50	15	12	4	-	2	256
Albicocco	750	308	234	73	29	10	7	4	1.415
Altra frutta	2.627	977	757	195	80	33	16	8	4.693
Frutta fresca di origine sub-tropicale	376	165	152	42	31	12	6	3	787
Actinidia (kiwi)	15	14	11	1	3	1	-	-	45
Altra frutta	367	155	142	41	29	11	6	3	754
Frutta a guscio	6.409	2.879	2.388	735	293	213	63	38	13.018
Mandorlo	649	351	342	113	41	40	10	3	1.549
Nocciolo	5.148	2.230	1.862	576	228	165	47	29	10.285
Castagno	858	559	447	145	72	55	13	9	2.158
Altra frutta	375	182	154	66	24	17	8	5	831
Vivai	412	83	48	9	5	3	-	1	561
Fruttiferi	144	37	21	7	3	1	-	-	213
Piante ornamentali	73	28	21	7	2	1	-	-	132
Altri	239	39	22	5	3	2	-	1	311
SUPERFICIE INVESTITA									
COLTIVAZIONI LEGNOSE AGRARIE	9.503,34	8.631,19	10.619,58	5.568,56	3.818,40	4.150,63	1.425,64	1.525,80	45.243,14
Vite	904,95	532,20	528,95	184,36	98,40	101,39	20,52	203,30	2.574,07
Olivo per la produzioe di olive	4.676,17	4.722,89	5.249,42	2.433,66	1.674,32	1.708,14	547,07	623,71	21.635,38
Da tavola	48,92	41,32	36,50	21,31	4,94	14,75	25,53	6,98	200,25
Per olio	4.627,25	4.681,57	5.212,92	2.412,35	1.669,38	1.693,39	521,54	616,73	21.435,13
Agrumi	1.993,14	1.230,36	1.333,86	820,47	674,09	652,62	232,04	149,59	7.086,17
Arancio	707,31	471,84	413,09	236,74	200,58	266,22	92,90	49,94	2.438,62
Mandarino	189,88	100,87	102,26	61,71	40,55	42,66	25,13	4,05	567,11
Clementina e suoi ibridi	62,66	47,80	51,71	21,32	21,21	8,89	3,43	4,70	221,72
Limone	987,70	575,99	727,60	476,23	402,57	333,60	98,28	86,83	3.688,80
Altri agrumi	45,59	33,86	39,20	24,47	9,18	1,25	12,30	4,07	169,92
Fruttiferi	1.805,21	2.067,70	3.421,06	2.082,63	1.349,99	1.671,00	626,01	523,52	13.547,12
Frutta fresca di origine temperata	353,55	283,66	388,78	251,06	140,50	160,07	96,24	65,39	1.739,25
Melo	42,56	43,20	67,66	40,61	16,88	22,39	12,66	2,38	248,34
Pero	60,18	48,86	101,40	84,62	29,22	36,74	17,16	2,88	381,06
Pesco	75,91	66,50	78,86	55,21	41,87	75,77	44,31	11,50	449,93
Nettarina (pesca noce)	6,32	5,28	8,84	3,52	1,02	1,10	-	2,90	28,98
Albicocco	23,12	15,57	18,12	8,93	2,98	1,81	7,80	16,70	95,03
Altra frutta	145,46	104,25	113,90	58,17	48,53	22,26	14,31	29,03	535,91
Frutta fresca di origine sub-tropicale	20,68	19,29	21,22	7,29	18,40	10,47	17,90	4,10	119,35
Actinidia (kiwi)	0,79	0,95	1,63	0,40	0,53	0,50	-	-	4,80
Altra frutta	19,89	18,34	19,59	6,89	17,87	9,97	17,90	4,10	114,55
Frutta a guscio	1.430,98	1.764,75	3.011,06	1.824,28	1.191,09	1.500,46	511,87	454,03	11.688,52
Mandorlo	43,69	52,59	91,33	56,90	18,87	19,25	10,55	4,91	298,09
Nocciolo	1.302,54	1.591,40	2.753,83	1.626,90	1.094,88	1.336,04	431,63	339,25	10.476,47
Castagno	67,99	100,68	139,60	98,29	65,24	113,82	63,81	54,64	704,07
Altra frutta	16,76	20,08	26,30	42,19	12,10	31,35	5,88	55,23	209,89
Vivai	108,08	66,17	73,53	38,64	21,35	7,46	-	0,30	315,53
Fruttiferi	39,92	26,83	28,44	18,07	4,70	0,87	-	-	118,83
Piante ornamentali	18,47	18,90	22,08	11,38	0,60	3,53	-	-	74,96
Altri	49,69	20,44	23,01	9,19	16,05	3,06	-	0,30	121,74

Tavola 3.6 - Aziende con superficie irrigabile per classe di superficie irrigabile, classe di superficie totale, classe di superficie agricola utilizzata (SAU) e zona altimetrica (superficie in ettari)

CLASSI DI SUPERFICIE TOTALE		CLASSI DI SUPERFICIE IRRIGABILE								Totale
CLASSI DI SAU		Meno di 1	1 -- 2	2 -- 5	5 -- 10	10 -- 20	20 -- 50	50--100	100 ed oltre	
ZONE ALTIMETRICHE										
AZIENDE										
CLASSI DI SUPERFICIE TOTALE										
Meno di 1 ettaro	14.246	-	-	-	-	-	-	-	-	14.246
1 -- 2	3.395	764	-	-	-	-	-	-	-	4.159
2 -- 3	1.233	259	166	-	-	-	-	-	-	1.658
3 -- 5	962	207	282	-	-	-	-	-	-	1.451
5 -- 10	591	138	173	103	-	-	-	-	-	1.005
10 -- 20	210	60	79	41	44	-	-	-	-	434
20 -- 30	73	14	17	14	27	6	-	-	-	151
30 -- 50	42	9	23	18	20	10	-	-	-	122
50 -- 100	36	9	20	11	18	9	3	-	-	106
100 ed oltre	20	6	11	6	10	9	3	-	-	65
TOTALE	20.808	1.466	771	193	119	34	6	-	-	23.397
CLASSI DI SAU										
Meno di 1 ettaro	15.347	1	-	-	-	-	-	-	-	15.348
1 -- 2	3.030	907	2	-	-	-	-	-	-	3.939
2 -- 3	962	207	229	-	-	-	-	-	-	1.398
3 -- 5	732	179	279	-	-	-	-	-	-	1.190
5 -- 10	435	102	146	116	-	-	-	-	-	799
10 -- 20	170	39	57	33	61	-	-	-	-	360
20 -- 30	51	12	21	16	20	9	-	-	-	129
30 -- 50	39	7	21	16	18	12	-	-	-	113
50 -- 100	28	11	11	9	14	5	4	-	-	82
100 ed oltre	14	1	5	3	6	8	2	-	-	39
TOTALE	20.808	1.466	771	193	119	34	6	-	-	23.397
ZONE ALTIMETRICHE										
Montagna	8.579	702	324	78	45	16	5	-	-	9.749
Collina	12.229	764	447	115	74	18	1	-	-	13.648
Pianura	-	-	-	-	-	-	-	-	-	-
TOTALE	20.808	1.466	771	193	119	34	6	-	-	23.397
SUPERFICIE IRRIGABILE										
CLASSI DI SUPERFICIE TOTALE										
Meno di 1 ettaro	3.097,04	-	-	-	-	-	-	-	-	3.097,04
1 -- 2	962,62	967,15	-	-	-	-	-	-	-	1.929,77
2 -- 3	338,91	354,51	375,80	-	-	-	-	-	-	1.069,22
3 -- 5	227,14	264,74	858,06	-	-	-	-	-	-	1.349,94
5 -- 10	137,99	178,37	563,15	640,19	-	-	-	-	-	1.519,70
10 -- 20	48,40	78,44	231,96	276,73	567,70	-	-	-	-	1.203,23
20 -- 30	14,28	17,65	51,30	94,89	395,36	138,02	-	-	-	711,50
30 -- 50	7,24	11,30	73,88	121,34	283,05	286,33	-	-	-	783,14
50 -- 100	7,28	11,35	58,90	66,13	218,72	277,23	216,96	-	-	856,57
100 ed oltre	2,84	7,71	35,95	41,24	126,68	266,15	202,05	-	-	682,62
TOTALE	4.843,74	1.891,22	2.249,00	1.240,52	1.591,51	967,73	419,01	-	-	13.202,73
CLASSI DI SAU										
Meno di 1 ettaro	3.431,17	1,18	-	-	-	-	-	-	-	3.432,35
1 -- 2	826,63	1.173,32	4,00	-	-	-	-	-	-	2.003,95
2 -- 3	253,11	266,52	530,82	-	-	-	-	-	-	1.050,45
3 -- 5	173,05	227,26	911,58	-	-	-	-	-	-	1.311,89
5 -- 10	98,93	132,64	457,35	740,33	-	-	-	-	-	1.429,25
10 -- 20	36,70	51,47	167,05	208,30	815,86	-	-	-	-	1.279,38
20 -- 30	9,93	14,43	65,34	104,01	296,14	207,88	-	-	-	697,73
30 -- 50	7,05	9,74	64,96	108,87	235,73	355,63	-	-	-	781,98
50 -- 100	5,31	13,16	30,65	56,49	172,22	158,07	288,01	-	-	723,91
100 ed oltre	1,86	1,50	17,25	22,52	71,56	246,15	131,00	-	-	491,84
TOTALE	4.843,74	1.891,22	2.249,00	1.240,52	1.591,51	967,73	419,01	-	-	13.202,73
ZONE ALTIMETRICHE										
Montagna	2.034,84	901,74	924,69	502,72	549,43	482,67	368,01	-	-	5.764,10
Collina	2.808,90	989,48	1.324,31	737,80	1.042,08	485,06	51,00	-	-	7.438,63
Pianura	-	-	-	-	-	-	-	-	-	-
TOTALE	4.843,74	1.891,22	2.249,00	1.240,52	1.591,51	967,73	419,01	-	-	13.202,73

Tavola 3.7 - Aziende con allevamenti e relativo numero di capi per specie di bestiame, classe di superficie totale e classe di superficie agricola utilizzata (SAU)

CLASSI DI SUPERFICIE TOTALE CLASSI DI SAU	SPECIE DI BESTIAME								
	Bovini	Bufalini	Ovini	Caprini	Equini	Suini	Allevamenti avicoli	Conigli	Struzzi
AZIENDE									
CLASSI DI SUPERFICIE TOTALE (in ettari)									
Senza superficie	72	-	37	35	11	27	14	4	-
Meno di 1 ettaro	219	-	322	150	103	366	1.356	371	3
1 -- 2	173	-	239	135	89	215	665	176	3
2 -- 3	93	-	161	81	60	100	293	60	1
3 -- 5	196	-	222	129	78	100	291	65	-
5 -- 10	287	-	276	155	102	102	218	55	2
10 -- 20	324	2	189	139	105	56	84	23	2
20 -- 30	176	-	105	81	66	28	24	2	1
30 -- 50	191	-	102	89	75	18	18	2	1
50 -- 100	207	-	127	98	72	34	21	1	-
100 ed oltre	124	-	82	79	40	27	17	3	-
TOTALE	2.062	2	1.862	1.171	801	1.073	3.001	762	13
CLASSI DI SAU (in ettari)									
Senza superficie	90	-	42	41	15	29	15	5	-
Meno di 1 ettaro	238	-	370	179	115	430	1.545	410	4
1 -- 2	179	-	259	148	99	199	632	166	2
2 -- 3	106	-	158	77	54	86	249	55	1
3 -- 5	200	-	213	122	79	96	259	61	2
5 -- 10	285	-	250	146	103	83	165	43	1
10 -- 20	331	2	186	142	111	54	63	16	1
20 -- 30	188	-	108	87	66	26	23	2	1
30 -- 50	187	-	99	79	73	16	16	2	1
50 -- 100	172	-	107	91	62	35	20	1	-
100 ed oltre	86	-	70	59	24	19	14	1	-
TOTALE	2.062	2	1.862	1.171	801	1.073	3.001	762	13
CAPI									
CLASSI DI SUPERFICIE TOTALE (in ettari)									
Senza superficie	2.673	-	4.192	2.261	28	491	466	2.474	-
Meno di 1 ettaro	3.732	-	8.963	2.220	167	1.439	20.708	11.662	33
1 -- 2	2.480	-	7.609	2.317	152	1.255	16.843	2.320	144
2 -- 3	1.252	-	5.048	1.644	115	339	4.355	840	1
3 -- 5	2.753	-	9.521	2.754	168	730	64.893	962	-
5 -- 10	5.526	-	15.466	5.698	223	1.448	5.665	932	4
10 -- 20	8.444	190	20.260	8.266	306	1.106	2.161	479	37
20 -- 30	6.247	-	16.721	9.002	203	335	504	7	2
30 -- 50	8.713	-	14.127	8.436	332	230	41.279	38	7
50 -- 100	13.092	-	24.743	14.428	305	516	1.067	30	-
100 ed oltre	11.652	-	19.663	17.546	197	396	309	1.096	-
TOTALE	66.564	190	146.313	74.572	2.196	8.285	158.250	20.840	228
CLASSI DI SAU (in ettari)									
Senza superficie	3.844	-	4.822	3.086	50	496	469	2.489	-
Meno di 1 ettaro	4.027	-	10.231	2.541	183	1.745	26.369	12.315	37
1 -- 2	2.377	-	8.033	2.715	170	1.099	13.231	2.063	140
2 -- 3	1.433	-	5.425	1.160	102	256	4.121	672	1
3 -- 5	3.150	-	10.973	3.605	185	767	64.330	968	4
5 -- 10	5.650	-	14.099	5.278	225	1.401	4.993	933	4
10 -- 20	8.930	190	21.043	9.731	343	1.147	1.695	248	33
20 -- 30	7.224	-	17.213	8.973	258	339	544	1.054	2
30 -- 50	9.581	-	13.859	7.399	336	197	41.207	38	7
50 -- 100	11.958	-	22.351	14.769	242	591	1.037	30	-
100 ed oltre	8.390	-	18.264	15.315	102	247	254	30	-
TOTALE	66.564	190	146.313	74.572	2.196	8.285	158.250	20.840	228

Tavola 3.8 - Aziende con bovini e relativo numero di capi per classe di capi, classe di superficie totale e classe di superficie agricola utilizzata (SAU)

CLASSI DI SUPERFICIE TOTALE CLASSI DI SAU	CLASSI DI CAPI										Totale
	1 -- 2	3 -- 5	6 -- 9	10 -- 19	20 -- 49	50 -- 99	100 -- 499	500 -- 999	1000 -- 1999	2000 ed oltre	
AZIENDE											
CLASSI DI SUPERFICIE TOTALE (in ettari)											
Senza superficie	-	5	6	18	29	9	5	-	-	-	72
Meno di 1 ettaro	43	31	31	61	39	10	4	-	-	-	219
1 -- 2	34	26	20	47	41	5	-	-	-	-	173
2 -- 3	20	18	10	21	22	2	-	-	-	-	93
3 -- 5	30	27	41	50	41	6	1	-	-	-	196
5 -- 10	27	37	49	79	70	20	5	-	-	-	287
10 -- 20	8	18	40	90	126	39	3	-	-	-	324
20 -- 30	2	4	12	37	98	18	4	1	-	-	176
30 -- 50	-	4	6	26	92	46	17	-	-	-	191
50 -- 100	-	1	6	10	62	103	25	-	-	-	207
100 ed oltre	1	1	2	9	26	30	55	-	-	-	124
TOTALE	165	172	223	448	646	288	119	1	-	-	2.062
CLASSI DI SAU (in ettari)											
Senza superficie	-	5	6	22	30	19	8	-	-	-	90
Meno di 1 ettaro	47	34	31	67	44	11	4	-	-	-	238
1 -- 2	43	27	20	48	36	5	-	-	-	-	179
2 -- 3	19	19	18	22	26	2	-	-	-	-	106
3 -- 5	25	25	41	52	48	8	1	-	-	-	200
5 -- 10	21	36	50	79	74	20	5	-	-	-	285
10 -- 20	7	19	38	83	141	38	5	-	-	-	331
20 -- 30	3	2	9	41	102	23	7	1	-	-	188
30 -- 50	-	4	4	20	79	62	18	-	-	-	187
50 -- 100	-	-	4	6	51	82	29	-	-	-	172
100 ed oltre	-	1	2	8	15	18	42	-	-	-	86
TOTALE	165	172	223	448	646	288	119	1	-	-	2.062
CAPI											
CLASSI DI SUPERFICIE TOTALE (in ettari)											
Senza superficie	-	19	46	271	874	651	812	-	-	-	2.673
Meno di 1 ettaro	69	127	217	890	1.125	694	610	-	-	-	3.732
1 -- 2	53	109	147	620	1.221	330	-	-	-	-	2.480
2 -- 3	29	64	72	311	618	158	-	-	-	-	1.252
3 -- 5	47	117	301	668	1.167	342	111	-	-	-	2.753
5 -- 10	46	155	356	1.061	1.970	1.289	649	-	-	-	5.526
10 -- 20	14	71	292	1.228	3.873	2.518	448	-	-	-	8.444
20 -- 30	4	17	93	551	3.063	1.225	494	800	-	-	6.247
30 -- 50	-	15	45	393	3.072	3.036	2.152	-	-	-	8.713
50 -- 100	-	4	46	155	2.125	7.197	3.565	-	-	-	13.092
100 ed oltre	2	3	17	135	934	2.115	8.446	-	-	-	11.652
TOTALE	264	701	1.632	6.283	20.042	19.555	17.287	800	-	-	66.564
CLASSI DI SAU (in ettari)											
Senza superficie	-	19	46	332	906	1.348	1.193	-	-	-	3.844
Meno di 1 ettaro	76	137	217	966	1.268	753	610	-	-	-	4.027
1 -- 2	63	113	147	646	1.078	330	-	-	-	-	2.377
2 -- 3	29	73	127	315	731	158	-	-	-	-	1.433
3 -- 5	42	106	300	701	1.414	476	111	-	-	-	3.150
5 -- 10	36	152	374	1.042	2.097	1.300	649	-	-	-	5.650
10 -- 20	12	74	277	1.141	4.297	2.434	695	-	-	-	8.930
20 -- 30	6	8	65	613	3.241	1.601	890	800	-	-	7.224
30 -- 50	-	16	31	316	2.711	4.161	2.346	-	-	-	9.581
50 -- 100	-	-	31	91	1.761	5.784	4.291	-	-	-	11.958
100 ed oltre	-	3	17	120	538	1.210	6.502	-	-	-	8.390
TOTALE	264	701	1.632	6.283	20.042	19.555	17.287	800	-	-	66.564

Tavola 3.9 - Aziende con vacche da latte e relativo numero di capi per classe di capi, classe di superficie totale e classe di superficie agricola utilizzata (SAU)

CLASSI DI SUPERFICIE TOTALE CLASSI DI SAU	CLASSI DI CAPI										Totale
	1 -- 2	3 -- 5	6 -- 9	10 -- 19	20 -- 49	50 -- 99	100 -- 499	500 -- 999	1000 -- 1999	2000 ed oltre	
AZIENDE											
CLASSI DI SUPERFICIE TOTALE (in ettari)											
Senza superficie	2	3	1	5	1	-	-	-	-	-	12
Meno di 1 ettaro	20	26	5	7	1	-	-	-	-	-	59
1 -- 2	25	8	10	11	3	-	-	-	-	-	57
2 -- 3	9	9	4	6	3	-	-	-	-	-	31
3 -- 5	23	9	7	9	-	-	-	-	-	-	48
5 -- 10	11	13	13	5	-	1	-	-	-	-	43
10 -- 20	11	10	7	9	10	1	-	-	-	-	48
20 -- 30	1	6	2	3	2	4	-	-	-	-	18
30 -- 50	2	4	1	5	6	1	-	-	-	-	19
50 -- 100	-	2	1	5	10	1	-	-	-	-	19
100 ed oltre	-	1	1	5	2	2	-	-	-	-	11
TOTALE	104	91	52	70	38	10	-	-	-	-	365
CLASSI DI SAU (in ettari)											
Senza superficie	2	4	1	5	1	1	-	-	-	-	14
Meno di 1 ettaro	22	27	7	8	1	-	-	-	-	-	65
1 -- 2	25	7	9	10	3	-	-	-	-	-	54
2 -- 3	12	11	3	7	3	-	-	-	-	-	36
3 -- 5	21	8	9	8	-	-	-	-	-	-	46
5 -- 10	10	14	12	5	-	1	-	-	-	-	42
10 -- 20	10	9	6	9	11	2	-	-	-	-	47
20 -- 30	1	4	2	5	3	4	-	-	-	-	19
30 -- 50	1	5	1	5	7	-	-	-	-	-	19
50 -- 100	-	2	1	4	7	1	-	-	-	-	15
100 ed oltre	-	-	1	4	2	1	-	-	-	-	8
TOTALE	104	91	52	70	38	10	-	-	-	-	365
CAPI											
CLASSI DI SUPERFICIE TOTALE (in ettari)											
Senza superficie	4	12	7	62	23	-	-	-	-	-	108
Meno di 1 ettaro	33	98	35	91	25	-	-	-	-	-	282
1 -- 2	37	32	75	144	97	-	-	-	-	-	385
2 -- 3	14	36	30	79	60	-	-	-	-	-	219
3 -- 5	34	36	48	112	-	-	-	-	-	-	230
5 -- 10	17	55	93	55	-	50	-	-	-	-	270
10 -- 20	17	35	49	117	250	67	-	-	-	-	535
20 -- 30	2	25	15	44	50	238	-	-	-	-	374
30 -- 50	4	16	6	71	174	60	-	-	-	-	331
50 -- 100	-	10	7	60	273	50	-	-	-	-	400
100 ed oltre	-	3	7	56	70	100	-	-	-	-	236
TOTALE	162	358	372	891	1.022	565	-	-	-	-	3.370
CLASSI DI SAU (in ettari)											
Senza superficie	4	16	7	62	23	50	-	-	-	-	162
Meno di 1 ettaro	37	102	49	101	25	-	-	-	-	-	314
1 -- 2	36	28	70	134	97	-	-	-	-	-	365
2 -- 3	18	42	21	89	60	-	-	-	-	-	230
3 -- 5	31	35	64	102	-	-	-	-	-	-	232
5 -- 10	17	57	85	55	-	50	-	-	-	-	264
10 -- 20	15	31	41	117	275	142	-	-	-	-	621
20 -- 30	2	18	15	67	87	223	-	-	-	-	412
30 -- 50	2	21	6	78	199	-	-	-	-	-	306
50 -- 100	-	8	7	46	186	50	-	-	-	-	297
100 ed oltre	-	-	7	40	70	50	-	-	-	-	167
TOTALE	162	358	372	891	1.022	565	-	-	-	-	3.370

Tavola 3.10 - Aziende con suini e relativo numero di capi per classe di capi, classe di superficie totale e classe di superficie agricola utilizzata (SAU)

CLASSI DI SUPERFICIE TOTALE		CLASSI DI CAPI									Totale
CLASSI DI SAU	1 -- 2	3 -- 5	6 -- 9	10 -- 19	20 -- 49	50 -- 99	100 -- 499	500 -- 999	1000 ed oltre		
AZIENDE											
CLASSI DI SUPERFICIE TOTALE (in ettari)											
Senza superficie	6	7	6	1	3	3	1	-	-	27	
Meno di 1 ettaro	286	43	11	12	10	3	1	-	-	366	
1 -- 2	173	20	2	5	6	8	1	-	-	215	
2 -- 3	79	8	6	3	4	-	-	-	-	100	
3 -- 5	72	14	1	9	2	1	1	-	-	100	
5 -- 10	64	15	3	11	5	1	2	1	-	102	
10 -- 20	25	13	4	5	6	1	2	-	-	56	
20 -- 30	12	8	-	4	2	1	1	-	-	28	
30 -- 50	6	3	1	1	6	1	-	-	-	18	
50 -- 100	7	7	4	10	5	-	1	-	-	34	
100 ed oltre	3	10	4	4	4	1	1	-	-	27	
TOTALE	733	148	42	65	53	20	11	1	-	1.073	
CLASSI DI SAU (in ettari)											
Senza superficie	7	8	6	1	3	3	1	-	-	29	
Meno di 1 ettaro	339	47	12	12	14	5	1	-	-	430	
1 -- 2	162	17	3	6	4	6	1	-	-	199	
2 -- 3	68	8	4	4	2	-	-	-	-	86	
3 -- 5	62	17	2	11	2	1	1	-	-	96	
5 -- 10	50	12	3	9	5	1	2	1	-	83	
10 -- 20	21	14	3	6	7	1	2	-	-	54	
20 -- 30	12	6	-	2	4	1	1	-	-	26	
30 -- 50	5	3	1	2	4	1	-	-	-	16	
50 -- 100	7	8	5	9	4	-	2	-	-	35	
100 ed oltre	-	8	3	3	4	1	-	-	-	19	
TOTALE	733	148	42	65	53	20	11	1	-	1.073	
CAPI											
CLASSI DI SUPERFICIE TOTALE (in ettari)											
Senza superficie	8	32	43	11	94	183	120	-	-	491	
Meno di 1 ettaro	348	141	76	157	240	175	302	-	-	1.439	
1 -- 2	218	75	15	57	178	451	261	-	-	1.255	
2 -- 3	98	33	42	41	125	-	-	-	-	339	
3 -- 5	93	55	9	126	56	79	312	-	-	730	
5 -- 10	93	61	21	134	124	60	251	704	-	1.448	
10 -- 20	42	49	26	76	142	60	711	-	-	1.106	
20 -- 30	20	34	-	41	70	70	100	-	-	335	
30 -- 50	9	11	6	15	132	57	-	-	-	230	
50 -- 100	8	27	33	118	160	-	170	-	-	516	
100 ed oltre	4	43	27	56	97	60	109	-	-	396	
TOTALE	941	561	298	832	1.418	1.195	2.336	704	-	8.285	
CLASSI DI SAU (in ettari)											
Senza superficie	9	36	43	11	94	183	120	-	-	496	
Meno di 1 ettaro	411	155	84	157	340	296	302	-	-	1.745	
1 -- 2	207	66	21	69	145	330	261	-	-	1.099	
2 -- 3	86	32	28	52	58	-	-	-	-	256	
3 -- 5	85	68	16	151	56	79	312	-	-	767	
5 -- 10	72	48	20	122	124	60	251	704	-	1.401	
10 -- 20	36	55	20	74	191	60	711	-	-	1.147	
20 -- 30	19	24	-	20	106	70	100	-	-	339	
30 -- 50	7	11	6	26	90	57	-	-	-	197	
50 -- 100	9	33	40	113	117	-	279	-	-	591	
100 ed oltre	-	33	20	37	97	60	-	-	-	247	
TOTALE	941	561	298	832	1.418	1.195	2.336	704	-	8.285	

Tavola 3.11 - Aziende con ovini e relativo numero di capi per classe di capi, classe di superficie totale e classe di superficie agricola utilizzata (SAU)

CLASSI DI SUPERFICIE TOTALE	CLASSI DI CAPI										
CLASSI DI SAU	1 -- 2	3 -- 9	10 -- 19	20 -- 49	50 -- 99	100 -- 499	500 -- 999	1000 -- 2999	3000 -- 4999	5000 ed oltre	Totale
AZIENDE											
CLASSI DI SUPERFICIE TOTALE (in ettari)											
Senza superficie	1	2	5	5	5	19	-	-	-	-	37
Meno di 1 ettaro	90	88	65	43	11	25	-	-	-	-	322
1 -- 2	68	54	46	26	20	24	1	-	-	-	239
2 -- 3	43	45	24	21	8	20	-	-	-	-	161
3 -- 5	34	42	43	49	20	34	-	-	-	-	222
5 -- 10	27	48	50	53	47	50	1	-	-	-	276
10 -- 20	3	22	28	36	28	68	4	-	-	-	189
20 -- 30	-	5	12	21	13	49	4	1	-	-	105
30 -- 50	-	5	6	19	17	52	3	-	-	-	102
50 -- 100	3	3	3	17	15	77	9	-	-	-	127
100 ed oltre	-	-	1	10	13	46	11	1	-	-	82
TOTALE	269	314	283	300	197	464	33	2	-	-	1.862
CLASSE DI SAU (in ettari)											
Senza superficie	1	2	5	6	7	21	-	-	-	-	42
Meno di 1 ettaro	110	101	70	48	12	29	-	-	-	-	370
1 -- 2	75	64	45	25	21	28	1	-	-	-	259
2 -- 3	33	41	31	22	11	20	-	-	-	-	158
3 -- 5	29	37	40	48	23	36	-	-	-	-	213
5 -- 10	16	39	49	55	43	47	1	-	-	-	250
10 -- 20	3	20	27	34	30	67	5	-	-	-	186
20 -- 30	-	4	7	24	12	57	3	1	-	-	108
30 -- 50	-	5	6	18	18	48	4	-	-	-	99
50 -- 100	2	1	2	13	11	70	8	-	-	-	107
100 ed oltre	-	-	1	7	9	41	11	1	-	-	70
TOTALE	269	314	283	300	197	464	33	2	-	-	1.862
CAPI											
CLASSI DI SUPERFICIE TOTALE (in ettari)											
Senza superficie	1	12	63	161	300	3.655	-	-	-	-	4.192
Meno di 1 ettaro	141	411	758	1.227	704	5.722	-	-	-	-	8.963
1 -- 2	110	260	594	720	1.288	4.037	600	-	-	-	7.609
2 -- 3	67	217	301	551	437	3.475	-	-	-	-	5.048
3 -- 5	61	218	533	1.471	1.236	6.002	-	-	-	-	9.521
5 -- 10	44	242	652	1.402	2.890	9.736	500	-	-	-	15.466
10 -- 20	4	110	359	1.073	1.826	14.278	2.610	-	-	-	20.260
20 -- 30	-	26	150	583	789	11.029	2.644	1.500	-	-	16.721
30 -- 50	-	24	76	528	1.083	10.816	1.600	-	-	-	14.127
50 -- 100	5	17	42	488	957	17.599	5.635	-	-	-	24.743
100 ed oltre	-	-	18	334	945	9.743	7.061	1.562	-	-	19.663
TOTALE	433	1.537	3.546	8.538	12.455	96.092	20.650	3.062	-	-	146.313
CLASSE DI SAU (in ettari)											
Senza superficie	1	12	63	201	440	4.105	-	-	-	-	4.822
Meno di 1 ettaro	173	476	816	1.400	759	6.607	-	-	-	-	10.231
1 -- 2	117	304	589	653	1.333	4.437	600	-	-	-	8.033
2 -- 3	56	191	390	596	617	3.575	-	-	-	-	5.425
3 -- 5	49	197	492	1.441	1.392	7.402	-	-	-	-	10.973
5 -- 10	29	197	650	1.462	2.690	8.571	500	-	-	-	14.099
10 -- 20	4	107	337	1.007	1.945	14.113	3.530	-	-	-	21.043
20 -- 30	-	23	87	662	723	12.494	1.724	1.500	-	-	17.213
30 -- 50	-	21	78	500	1.104	10.056	2.100	-	-	-	13.859
50 -- 100	4	9	26	367	791	16.019	5.135	-	-	-	22.351
100 ed oltre	-	-	18	249	661	8.713	7.061	1.562	-	-	18.264
TOTALE	433	1.537	3.546	8.538	12.455	96.092	20.650	3.062	-	-	146.313

Tavola 3.12 - Aziende con polli da carne e relativo numero di capi per classe di capi, classe di superficie totale e classe di superficie agricola utilizzata (SAU)

CLASSI DI SUPERFICIE TOTALE CLASSI DI SAU	CLASSI DI CAPI									Totale
	Meno di 50	50 -- 100	100 -- 500	500 -- 1000	1000 -- 5000	5000 -- 10000	10000 -- 25000	25000 -- 50000	50000 ed oltre	
AZIENDE										
CLASSI DI SUPERFICIE TOTALE (in ettari)										
Senza superficie	2	1	1	-	-	-	-	-	-	4
Meno di 1 ettaro	593	2	2	-	-	-	-	-	-	597
1 -- 2	215	3	-	-	-	-	-	-	-	218
2 -- 3	87	1	-	-	-	-	-	-	-	88
3 -- 5	84	-	-	-	-	-	-	-	-	84
5 -- 10	57	-	1	-	1	-	-	-	-	59
10 -- 20	27	-	1	-	-	-	-	-	-	28
20 -- 30	6	-	-	-	-	-	-	-	-	6
30 -- 50	3	-	-	-	-	-	-	-	-	3
50 -- 100	7	-	-	-	-	-	-	-	-	7
100 ed oltre	1	-	-	-	-	-	-	-	-	1
TOTALE	1.082	7	5	-	1	-	-	-	-	1.095
CLASSI DI SAU (in ettari)										
Senza superficie	3	1	1	-	-	-	-	-	-	5
Meno di 1 ettaro	659	4	2	-	-	-	-	-	-	665
1 -- 2	187	1	-	-	-	-	-	-	-	188
2 -- 3	75	1	-	-	-	-	-	-	-	76
3 -- 5	79	-	-	-	-	-	-	-	-	79
5 -- 10	41	-	1	-	1	-	-	-	-	43
10 -- 20	23	-	1	-	-	-	-	-	-	24
20 -- 30	4	-	-	-	-	-	-	-	-	4
30 -- 50	3	-	-	-	-	-	-	-	-	3
50 -- 100	7	-	-	-	-	-	-	-	-	7
100 ed oltre	1	-	-	-	-	-	-	-	-	1
TOTALE	1.082	7	5	-	1	-	-	-	-	1.095
CAPI										
CLASSI DI SUPERFICIE TOTALE (in ettari)										
Senza superficie	30	50	100	-	-	-	-	-	-	180
Meno di 1 ettaro	5.001	120	200	-	-	-	-	-	-	5.321
1 -- 2	1.943	170	-	-	-	-	-	-	-	2.113
2 -- 3	879	50	-	-	-	-	-	-	-	929
3 -- 5	904	-	-	-	-	-	-	-	-	904
5 -- 10	525	-	100	-	2.000	-	-	-	-	2.625
10 -- 20	274	-	200	-	-	-	-	-	-	474
20 -- 30	46	-	-	-	-	-	-	-	-	46
30 -- 50	14	-	-	-	-	-	-	-	-	14
50 -- 100	86	-	-	-	-	-	-	-	-	86
100 ed oltre	5	-	-	-	-	-	-	-	-	5
TOTALE	9.707	390	600	-	2.000	-	-	-	-	12.697
CLASSI DI SAU (in ettari)										
Senza superficie	31	50	100	-	-	-	-	-	-	181
Meno di 1 ettaro	5.563	240	200	-	-	-	-	-	-	6.003
1 -- 2	1.700	50	-	-	-	-	-	-	-	1.750
2 -- 3	807	50	-	-	-	-	-	-	-	857
3 -- 5	865	-	-	-	-	-	-	-	-	865
5 -- 10	400	-	100	-	2.000	-	-	-	-	2.500
10 -- 20	210	-	200	-	-	-	-	-	-	410
20 -- 30	26	-	-	-	-	-	-	-	-	26
30 -- 50	14	-	-	-	-	-	-	-	-	14
50 -- 100	86	-	-	-	-	-	-	-	-	86
100 ed oltre	5	-	-	-	-	-	-	-	-	5
TOTALE	9.707	390	600	-	2.000	-	-	-	-	12.697

Tavola 3.13 - Aziende con galline da uova e relativo numero di capi per classe di capi, classe di superficie totale e classe di superficie agricola utilizzata (SAU)

CLASSI DI SUPERFICIE TOTALE CLASSI DI SAU	CLASSI DI CAPI										Totale
	Meno di 50	50 --100	100 -- 500	500 --1000	1000 -- 3000	3000 -- 5000	5000 -- 10000	10000 -- 25000	25000 -- 50000	50000 ed oltre	
AZIENDE											
CLASSI DI SUPERFICIE TOTALE (in ettari)											
Senza superficie	12	-	1	-	-	-	-	-	-	-	13
Meno di 1 ettaro	1.289	8	4	-	-	-	-	-	-	-	1.301
1 -- 2	637	7	3	1	-	2	-	-	-	-	650
2 -- 3	280	2	1	-	-	-	-	-	-	-	283
3 -- 5	274	5	2	-	-	-	-	-	-	1	282
5 -- 10	212	2	1	-	-	-	-	-	-	-	215
10 -- 20	76	4	2	-	-	-	-	-	-	-	82
20 -- 30	21	2	-	-	-	-	-	-	-	-	23
30 -- 50	16	1	-	-	-	-	-	-	1	-	18
50 -- 100	18	-	-	1	-	-	-	-	-	-	19
100 ed oltre	17	-	-	-	-	-	-	-	-	-	17
TOTALE	2.852	31	14	2	-	2	-	-	1	1	2.903
CLASSI DI SAU (in ettari)											
Senza superficie	13	-	1	-	-	-	-	-	-	-	14
Meno di 1 ettaro	1.466	8	6	-	-	1	-	-	-	-	1.481
1 -- 2	610	7	1	1	-	1	-	-	-	-	620
2 -- 3	234	4	2	-	-	-	-	-	-	-	240
3 -- 5	248	4	1	-	-	-	-	-	-	1	254
5 -- 10	158	2	2	-	-	-	-	-	-	-	162
10 -- 20	58	3	1	-	-	-	-	-	-	-	62
20 -- 30	19	3	-	-	-	-	-	-	-	-	22
30 -- 50	15	-	-	-	-	-	-	-	1	-	16
50 -- 100	17	-	-	1	-	-	-	-	-	-	18
100 ed oltre	14	-	-	-	-	-	-	-	-	-	14
TOTALE	2.852	31	14	2	-	2	-	-	1	1	2.903
CAPI											
CLASSI DI SUPERFICIE TOTALE (in ettari)											
Senza superficie	172	-	100	-	-	-	-	-	-	-	272
Meno di 1 ettaro	13.767	500	700	-	-	-	-	-	-	-	14.967
1 -- 2	6.641	350	400	500	-	6.600	-	-	-	-	14.491
2 -- 3	3.149	100	100	-	-	-	-	-	-	-	3.349
3 -- 5	3.245	250	360	-	-	-	-	-	-	60.000	63.855
5 -- 10	2.534	110	300	-	-	-	-	-	-	-	2.944
10 -- 20	1.083	220	250	-	-	-	-	-	-	-	1.553
20 -- 30	300	110	-	-	-	-	-	-	-	-	410
30 -- 50	183	50	-	-	-	-	-	-	39.000	-	39.233
50 -- 100	376	-	-	600	-	-	-	-	-	-	976
100 ed oltre	304	-	-	-	-	-	-	-	-	-	304
TOTALE	31.754	1.690	2.210	1.100	-	6.600	-	-	39.000	60.000	142.354
CLASSI DI SAU (in ettari)											
Senza superficie	174	-	100	-	-	-	-	-	-	-	274
Meno di 1 ettaro	15.467	500	900	-	-	3.000	-	-	-	-	19.867
1 -- 2	6.641	350	200	500	-	3.600	-	-	-	-	11.291
2 -- 3	2.646	200	340	-	-	-	-	-	-	-	3.186
3 -- 5	3.000	210	120	-	-	-	-	-	-	60.000	63.330
5 -- 10	1.868	100	450	-	-	-	-	-	-	-	2.418
10 -- 20	892	170	100	-	-	-	-	-	-	-	1.162
20 -- 30	278	160	-	-	-	-	-	-	-	-	438
30 -- 50	193	-	-	-	-	-	-	-	39.000	-	39.193
50 -- 100	346	-	-	600	-	-	-	-	-	-	946
100 ed oltre	249	-	-	-	-	-	-	-	-	-	249
TOTALE	31.754	1.690	2.210	1.100	-	6.600	-	-	39.000	60.000	142.354

Tavola 3.14 - Aziende che utilizzano mezzi meccanici aziendali ed extraziendali per titolo di possesso dei mezzi meccanici, tipo di mezzo utilizzato e zona altimetrica

MEZZI MECCANICI	DI PROPRIETÀ SOLO DELL'AZIENDA					In comproprietà	Forniti da terzi
	Totale aziende	Aziende	NUMERO MEZZI				
			Totale	Di età inferiore a 10 anni			
TOTALE							
TOTALE	39.395	25.041	-	-	2.110	18.536	
Trattrici	11.480	2.238	2.642	964	326	9.269	
Di potenza inferiore a 40 Kw	5.916	1.354	1.474	471	156	4.557	
Da 40 Kw a meno di 60 Kw	4.527	627	713	281	112	3.883	
Da 60 Kw a meno di 100 Kw	1.099	334	396	178	54	762	
Di 100 Kw e oltre	180	56	59	34	11	122	
Motocoltivatori, motozappe, motofresatrici e motofalciatrici	33.796	23.563	34.004	14.125	1.781	10.763	
Mietitrebbiatrici	638	34	40	7	3	618	
Macchine per la raccolta completamente automatizzata di:							
Patata	20	15	16	6	-	5	
Altri prodotti	25	17	23	9	-	8	
Apparecchi meccanici distribuzione dei prodotti fitoiatrici	3.176	3.034	3.364	579	33	124	
Macchine per la fertilizzazione	193	137	148	70	7	55	
Altri mezzi meccanici	3.945	3.280	-	-	297	509	
MONTAGNA							
TOTALE	17.262	10.565	-	-	1.118	7.718	
Trattrici	4.250	826	973	403	148	3.404	
Di potenza inferiore a 40 Kw	1.389	359	380	109	36	1.031	
Da 40 Kw a meno di 60 Kw	2.226	273	305	139	62	1.924	
Da 60 Kw a meno di 100 Kw	642	216	254	131	44	424	
Di 100 Kw e oltre	78	33	34	24	6	42	
Motocoltivatori, motozappe, motofresatrici e motofalciatrici	14.389	9.773	13.257	5.450	905	4.717	
Mietitrebbiatrici	474	24	26	4	3	462	
Macchine per la raccolta completamente automatizzata di:							
Patata	-	-	-	-	-	-	
Altri prodotti	12	6	10	4	-	6	
Apparecchi meccanici distribuzione dei prodotti fitoiatrici	133	70	76	22	4	62	
Macchine per la fertilizzazione	77	34	36	14	3	43	
Altri mezzi meccanici	3.248	2.644	-	-	283	451	
COLLINA							
TOTALE	22.133	14.476	-	-	992	10.818	
Trattrici	7.230	1.412	1.669	561	178	5.865	
Di potenza inferiore a 40 Kw	4.527	995	1.094	362	120	3.526	
Da 40 Kw a meno di 60 Kw	2.301	354	408	142	50	1.959	
Da 60 Kw a meno di 100 Kw	457	118	142	47	10	338	
Di 100 Kw e oltre	102	23	25	10	5	80	
Motocoltivatori, motozappe, motofresatrici e motofalciatrici	19.407	13.790	20.747	8.675	876	6.046	
Mietitrebbiatrici	164	10	14	3	-	156	
Macchine per la raccolta completamente automatizzata di:							
Patata	20	15	16	6	-	5	
Altri prodotti	13	11	13	5	-	2	
Apparecchi meccanici distribuzione dei prodotti fitoiatrici	3.043	2.964	3.288	557	29	62	
Macchine per la fertilizzazione	116	103	112	56	4	12	
Altri mezzi meccanici	697	636	-	-	14	58	
PIANURA							
TOTALE	-	-	-	-	-	-	
Trattrici	-	-	-	-	-	-	
Di potenza inferiore a 40 Kw	-	-	-	-	-	-	
Da 40 Kw a meno di 60 Kw	-	-	-	-	-	-	
Da 60 Kw a meno di 100 Kw	-	-	-	-	-	-	
Di 100 Kw e oltre	-	-	-	-	-	-	
Motocoltivatori, motozappe, motofresatrici e motofalciatrici	-	-	-	-	-	-	
Mietitrebbiatrici	-	-	-	-	-	-	
Macchine per la raccolta completamente automatizzata di:							
Patata	-	-	-	-	-	-	
Altri prodotti	-	-	-	-	-	-	
Apparecchi meccanici distribuzione dei prodotti fitoiatrici	-	-	-	-	-	-	
Macchine per la fertilizzazione	-	-	-	-	-	-	
Altri mezzi meccanici	-	-	-	-	-	-	

Tavola 3.15 - Aziende e relativo numero di giornate di lavoro aziendale, per classe di giornate di lavoro, classe di superficie totale e classe di superficie agricola utilizzata (SAU)

CLASSI DI SUPERFICIE TOTALE CLASSI DI SAU	CLASSI DI GIORNATE DI LAVORO								Totale
	Meno di 50	50 -- 100	100 -- 200	200 -- 300	300 -- 500	500 -- 1000	1000 -- 2500	2500 ed oltre	

AZIENDE									
CLASSI DI SUPERFICIE TOTALE (in ettari)									
Senza superficie	5	6	25	18	41	6	1	-	102
Meno di 1 ettaro	16.745	7.048	3.004	721	350	53	1	-	27.922
1 -- 2	2.800	2.887	2.244	692	365	79	4	-	9.071
2 -- 3	925	995	1.128	396	199	45	7	-	3.695
3 -- 5	643	693	1.009	488	307	89	4	1	3.234
5 -- 10	391	359	553	419	384	117	9	1	2.233
10 -- 20	146	122	249	192	242	127	25	-	1.103
20 -- 30	63	31	79	77	137	54	14	2	457
30 -- 50	28	27	63	85	110	53	17	6	389
50 -- 100	15	24	53	68	137	57	15	6	375
100 ed oltre	25	5	12	32	79	50	14	5	222
TOTALE	21.786	12.197	8.419	3.188	2.351	730	111	21	48.803
CLASSI DI SAU (in ettari)									
Senza superficie	8	9	32	23	44	8	2	-	126
Meno di 1 ettaro	17.845	7.831	3.423	839	387	60	1	-	30.386
1 -- 2	2.318	2.693	2.337	721	396	86	6	-	8.557
2 -- 3	647	752	1.032	398	212	55	5	-	3.101
3 -- 5	454	513	829	472	305	93	4	1	2.671
5 -- 10	293	237	420	346	369	123	15	1	1.804
10 -- 20	117	97	184	185	222	117	26	2	950
20 -- 30	52	32	67	69	133	58	11	1	423
30 -- 50	21	16	62	74	109	41	17	7	347
50 -- 100	10	14	26	41	121	57	15	4	288
100 ed oltre	21	3	7	20	53	32	9	5	150
TOTALE	21.786	12.197	8.419	3.188	2.351	730	111	21	48.803

GIORNATE DI LAVORO AZIENDALE									
CLASSI DI SUPERFICIE TOTALE (in ettari)									
Senza superficie	138	377	3.357	4.311	14.790	4.035	1.120	-	28.128
Meno di 1 ettaro	409.508	457.826	381.677	162.560	121.566	31.590	1.202	-	1.565.929
1 -- 2	73.325	195.963	293.454	159.365	129.327	47.941	4.965	-	904.340
2 -- 3	22.825	68.464	153.717	91.702	72.028	27.918	9.532	-	446.186
3 -- 5	15.785	47.987	139.729	114.325	112.058	55.068	5.201	2.684	492.837
5 -- 10	9.068	24.570	76.973	99.210	141.309	72.286	13.422	7.810	444.648
10 -- 20	3.210	8.211	34.631	45.027	88.561	81.610	30.444	-	291.694
20 -- 30	1.451	2.042	10.313	18.369	49.144	35.872	20.384	18.710	156.285
30 -- 50	497	1.837	8.820	20.257	39.943	35.250	22.039	21.630	150.273
50 -- 100	244	1.649	7.080	16.416	50.635	35.278	20.639	68.750	200.691
100 ed oltre	643	290	1.744	7.679	28.776	33.454	21.431	24.325	118.342
TOTALE	536.694	809.216	1.111.495	739.221	848.137	460.302	150.379	143.909	4.799.353
CLASSI DI SAU (in ettari)									
Senza superficie	188	561	4.167	5.586	15.850	5.257	2.322	-	33.931
Meno di 1 ettaro	438.264	509.644	435.717	189.623	134.562	35.904	1.055	-	1.744.769
1 -- 2	60.151	184.282	307.811	166.311	140.928	52.022	8.730	-	920.235
2 -- 3	15.794	52.692	142.152	92.582	77.254	34.438	5.962	-	420.874
3 -- 5	11.040	35.449	115.938	111.196	111.253	57.551	5.701	2.684	450.812
5 -- 10	6.550	15.849	58.416	81.386	135.758	76.618	20.173	7.810	402.560
10 -- 20	2.489	6.368	25.480	43.472	81.427	75.692	32.016	19.800	286.744
20 -- 30	1.146	2.090	8.709	16.366	47.347	38.703	17.306	4.010	135.677
30 -- 50	387	1.116	8.631	17.665	39.471	26.830	21.520	23.375	138.995
50 -- 100	151	995	3.467	10.057	44.696	35.695	21.487	61.905	178.453
100 ed oltre	534	170	1.007	4.977	19.591	21.592	14.107	24.325	86.303
TOTALE	536.694	809.216	1.111.495	739.221	848.137	460.302	150.379	143.909	4.799.353

Tavola 3.16 - Aziende per categoria di manodopera familiare, classe di superficie totale, classe di superficie agricola utilizzata (SAU) e sesso

		FAMILIARI E PARENTI DEL CONDUTTORE					
CLASSI DI SUPERFICIE TOTALE CLASSI DI SAU	Conduttore	CONIUGE		ALTRI FAMILIARI DEL CONDUTTORE		Parenti del conduttore	Totale
		Totale	Di cui che lavora in azienda	Totale	Di cui che lavorano in azienda		
TOTALE							
CLASSI DI SUPERFICIE TOTALE (in ettari)							
Senza superficie	101	38	31	41	30	3	101
Meno di 1 ettaro	27.897	14.189	11.408	9.484	4.255	2.199	27.897
1 -- 2	9.050	4.895	3.951	3.187	1.614	1.015	9.050
2 -- 3	3.686	1.942	1.544	1.283	676	472	3.686
3 -- 5	3.217	1.695	1.320	1.158	631	401	3.217
5 -- 10	2.212	1.107	826	789	434	253	2.212
10 -- 20	1.089	550	365	420	211	109	1.089
20 -- 30	448	198	123	154	69	39	448
30 -- 50	376	197	114	142	59	30	376
50 -- 100	364	191	121	146	64	34	364
100 ed oltre	200	93	64	78	32	14	200
TOTALE	48.640	25.095	19.867	16.882	8.075	4.569	48.640
CLASSI DI SAU (in ettari)							
Senza superficie	125	49	41	47	32	3	125
Meno di 1 ettaro	30.355	15.463	12.418	10.297	4.609	2.516	30.355
1 -- 2	8.537	4.608	3.732	3.009	1.561	992	8.537
2 -- 3	3.088	1.628	1.281	1.112	639	378	3.088
3 -- 5	2.651	1.403	1.093	952	515	313	2.651
5 -- 10	1.785	902	635	658	356	186	1.785
10 -- 20	937	469	308	365	170	84	937
20 -- 30	414	178	112	143	64	30	414
30 -- 50	335	174	99	122	55	29	335
50 -- 100	280	158	104	123	53	29	280
100 ed oltre	133	63	44	54	21	9	133
TOTALE	48.640	25.095	19.867	16.882	8.075	4.569	48.640
MASCHI							
CLASSI DI SUPERFICIE TOTALE (in ettari)							
Senza superficie	85	8	8	40	29	3	95
Meno di 1 ettaro	15.963	4.888	4.256	6.705	3.062	1.721	22.821
1 -- 2	5.725	1.331	1.172	2.195	1.117	722	7.674
2 -- 3	2.364	498	423	897	499	337	3.122
3 -- 5	2.110	411	341	835	468	297	2.761
5 -- 10	1.508	238	194	574	331	186	1.877
10 -- 20	787	125	97	327	173	74	960
20 -- 30	312	53	41	126	61	32	386
30 -- 50	274	47	39	109	52	23	336
50 -- 100	271	51	39	119	53	27	333
100 ed oltre	158	18	14	62	31	10	180
TOTALE	29.557	7.668	6.624	11.989	5.876	3.432	40.545
CLASSI DI SAU (in ettari)							
Senza superficie	102	14	14	44	31	3	119
Meno di 1 ettaro	17.449	5.274	4.585	7.246	3.296	1.971	24.882
1 -- 2	5.442	1.224	1.078	2.097	1.113	695	7.245
2 -- 3	2.015	390	333	776	450	265	2.623
3 -- 5	1.769	323	265	699	398	229	2.277
5 -- 10	1.236	195	154	488	277	132	1.527
10 -- 20	677	110	86	288	143	59	831
20 -- 30	291	46	37	118	56	25	351
30 -- 50	246	45	37	92	47	23	306
50 -- 100	221	37	28	98	44	25	262
100 ed oltre	109	10	7	43	21	5	122
TOTALE	29.557	7.668	6.624	11.989	5.876	3.432	40.545

Tavola 3.16 segue - Aziende per categoria di manodopera familiare, classe di superficie totale, classe di superficie agricola utilizzata (SAU) e sesso

		FAMILIARI E PARENTI DEL CONDUTTORE					
CLASSI DI SUPERFICIE TOTALE CLASSI DI SAU	Conduttore	CONIUGE		ALTRI FAMILIARI DEL CONDUTTORE		Parenti del conduttore	Totale
		Totale	Di cui che lavora in azienda	Totale	Di cui che lavorano in azienda		
FEMMINE							
CLASSI DI SUPERFICIE TOTALE (in ettari)							
Senza superficie	16	30	23	11	5	-	53
Meno di 1 ettaro	11.934	9.301	7.152	5.540	1.875	752	22.181
1 -- 2	3.325	3.564	2.779	1.898	773	471	7.273
2 -- 3	1.322	1.444	1.121	772	302	224	2.947
3 -- 5	1.107	1.284	979	654	284	192	2.543
5 -- 10	704	869	632	453	200	132	1.699
10 -- 20	302	425	268	231	84	60	789
20 -- 30	136	145	82	92	20	13	296
30 -- 50	102	150	75	82	15	12	266
50 -- 100	93	140	82	88	29	15	251
100 ed oltre	42	75	50	46	13	7	129
TOTALE	19.083	17.427	13.243	9.867	3.600	1.878	38.427
CLASSI DI SAU (in ettari)							
Senza superficie	23	35	27	15	6	-	65
Meno di 1 ettaro	12.906	10.189	7.833	6.030	2.044	875	24.144
1 -- 2	3.095	3.384	2.654	1.783	723	474	6.850
2 -- 3	1.073	1.238	948	654	306	194	2.465
3 -- 5	882	1.080	828	540	229	157	2.094
5 -- 10	549	707	481	383	164	98	1.356
10 -- 20	260	359	222	203	63	44	668
20 -- 30	123	132	75	88	18	8	271
30 -- 50	89	129	62	64	17	9	231
50 -- 100	59	121	76	75	21	13	197
100 ed oltre	24	53	37	32	9	6	86
TOTALE	19.083	17.427	13.243	9.867	3.600	1.878	38.427

Tavola 3.17 - Aziende per categoria di altra manodopera aziendale, classe di superficie totale, classe di superficie agricola utilizzata (SAU) e sesso

ALTRA MANODOPERA AZIENDALE					
CLASSI DI SUPERFICIE TOTALE CLASSI DI SAU	DIRIGENTI E IMPIEGATI		OPERAI ED ASSIMILATI		Totale
	A tempo indeterminato	A tempo determinato	A tempo indeterminato	A tempo determinato	
TOTALE					
CLASSI DI SUPERFICIE TOTALE (in ettari)					
Senza superficie	1	-	-	7	8
Meno di 1 ettaro	8	541	64	13.464	14.044
1 -- 2	9	218	31	3.964	4.208
2 -- 3	2	95	29	1.705	1.817
3 -- 5	7	80	25	1.501	1.596
5 -- 10	10	68	15	1.070	1.143
10 -- 20	1	28	9	502	531
20 -- 30	3	9	5	203	216
30 -- 50	6	18	1	160	181
50 -- 100	4	17	5	161	181
100 ed oltre	10	27	3	114	143
TOTALE	61	1.101	187	22.851	24.068
CLASSI DI SAU (in ettari)					
Senza superficie	1	-	-	18	19
Meno di 1 ettaro	10	613	68	14.631	15.288
1 -- 2	10	207	39	3.670	3.906
2 -- 3	2	79	24	1.481	1.572
3 -- 5	10	64	23	1.261	1.340
5 -- 10	7	47	16	885	937
10 -- 20	3	30	7	398	429
20 -- 30	-	15	3	183	200
30 -- 50	7	10	3	139	153
50 -- 100	3	17	1	114	131
100 ed oltre	8	19	3	71	93
TOTALE	61	1.101	187	22.851	24.068
MASCHI					
CLASSI DI SUPERFICIE TOTALE (in ettari)					
Senza superficie	1	-	-	5	6
Meno di 1 ettaro	8	506	40	12.604	13.134
1 -- 2	8	197	19	3.457	3.671
2 -- 3	1	74	20	1.463	1.549
3 -- 5	6	63	17	1.283	1.358
5 -- 10	10	60	10	918	984
10 -- 20	1	25	8	449	476
20 -- 30	3	6	4	180	190
30 -- 50	5	14	1	149	165
50 -- 100	3	16	5	154	173
100 ed oltre	10	23	3	107	133
TOTALE	56	984	127	20.769	21.839
CLASSI DI SAU (in ettari)					
Senza superficie	1	-	-	16	17
Meno di 1 ettaro	10	572	43	13.687	14.287
1 -- 2	8	176	23	3.153	3.348
2 -- 3	2	67	20	1.265	1.342
3 -- 5	9	50	12	1.073	1.134
5 -- 10	7	42	13	758	806
10 -- 20	3	21	6	345	369
20 -- 30	-	13	3	164	179
30 -- 50	5	10	3	130	143
50 -- 100	3	15	1	109	124
100 ed oltre	8	18	3	69	90
TOTALE	56	984	127	20.769	21.839

Tavola 3.17 segue - Aziende per categoria di altra manodopera aziendale, classe di superficie totale, classe di superficie agricola utilizzata (SAU) e sesso

	ALTRA MANODOPERA AZIENDALE				
CLASSI DI SUPERFICIE TOTALE CLASSI DI SAU	DIRIGENTI E IMPIEGATI		OPERAI ED ASSIMILATI		Totale
	A tempo indeterminato	A tempo determinato	A tempo indeterminato	A tempo determinato	
FEMMINE					
CLASSI DI SUPERFICIE TOTALE (in ettari)					
Senza superficie	-	-	-	3	3
Meno di 1 ettaro	1	129	28	3.831	3.986
1 -- 2	1	64	14	1.695	1.772
2 -- 3	1	38	10	807	853
3 -- 5	1	44	13	803	856
5 -- 10	-	32	8	658	695
10 -- 20	-	15	3	318	334
20 -- 30	-	7	2	136	144
30 -- 50	2	12	-	103	117
50 -- 100	2	10	2	72	83
100 ed oltre	1	13	3	55	71
TOTALE	9	364	83	8.481	8.914
CLASSI DI SAU (in ettari)					
Senza superficie	-	-	-	4	4
Meno di 1 ettaro	1	142	29	4.174	4.343
1 -- 2	2	74	18	1.695	1.784
2 -- 3	-	33	7	771	811
3 -- 5	1	36	16	708	755
5 -- 10	-	26	6	586	615
10 -- 20	1	20	2	259	279
20 -- 30	-	10	1	113	124
30 -- 50	3	4	1	85	91
50 -- 100	-	10	-	54	63
100 ed oltre	1	9	3	32	45
TOTALE	9	364	83	8.481	8.914

Tavola 3.18 - Aziende interessate al contoterzismo e relativo numero di giornate di lavoro secondo l'utilizzazione dei mezzi meccanici per classe di superficie totale e classe di superficie agricola utilizzata (SAU)

CLASSI DI SUPERFICIE TOTALE CLASSI DI SAU	AZIENDE CHE UTILIZZANO MEZZI MECCANICI						
	IN ALTRE AZIENDE AGRICOLE			IN AZIENDA E FORNITI DA			
	Totale	Di proprietà solo dell'azienda	In comproprietà	Totale	Altre aziende agricole	Organismi associativi	Imprese di esercizio e noleggio
AZIENDE							
CLASSI DI SUPERFICIE TOTALE (in ettari)							
Senza superficie	-	-	-	-	-	-	-
Meno di 1 ettaro	135	105	31	10.351	3.986	491	5.894
1 -- 2	52	43	9	3.490	1.302	149	2.052
2 -- 3	24	18	6	1.501	544	56	919
3 -- 5	30	22	9	1.332	439	58	849
5 -- 10	20	17	3	944	359	39	559
10 -- 20	16	9	7	405	165	14	234
20 -- 30	2	2	-	168	76	6	91
30 -- 50	4	4	-	138	68	3	72
50 -- 100	6	5	1	141	74	11	66
100 ed oltre	-	-	-	66	42	2	25
TOTALE	289	225	66	18.536	7.055	829	10.761
CLASSI DI SAU (in ettari)							
Senza superficie	-	-	-	-	-	-	-
Meno di 1 ettaro	148	115	34	11.234	4.376	541	6.340
1 -- 2	46	39	7	3.310	1.192	130	2.001
2 -- 3	25	19	6	1.308	451	47	827
3 -- 5	32	21	12	1.145	372	51	736
5 -- 10	17	15	2	756	292	27	450
10 -- 20	12	8	4	360	154	13	202
20 -- 30	1	1	-	147	67	6	78
30 -- 50	4	4	-	133	72	4	65
50 -- 100	4	3	1	101	55	8	45
100 ed oltre	-	-	-	42	24	2	17
TOTALE	289	225	66	18.536	7.055	829	10.761
GIORNATE DI LAVORO EFFETTUATE							
CLASSI DI SUPERFICIE TOTALE (in ettari)							
Senza superficie	-	-	-	-	-	-	-
Meno di 1 ettaro	1.893	1.726	167	29.664	11.296	2.896	15.472
1 -- 2	1.010	915	95	13.593	5.914	881	6.798
2 -- 3	469	425	44	6.549	2.886	320	3.343
3 -- 5	681	591	90	6.228	2.332	344	3.552
5 -- 10	434	415	19	5.266	2.213	211	2.842
10 -- 20	336	288	48	3.070	1.372	86	1.612
20 -- 30	150	150	-	1.636	874	69	693
30 -- 50	143	143	-	1.488	767	24	697
50 -- 100	221	191	30	1.835	967	146	722
100 ed oltre	-	-	-	1.121	629	55	437
TOTALE	5.337	4.844	493	70.450	29.250	5.032	36.168
CLASSI DI SAU (in ettari)							
Senza superficie	-	-	-	-	-	-	-
Meno di 1 ettaro	2.116	1.939	177	32.913	13.051	3.209	16.653
1 -- 2	892	797	95	13.368	5.541	769	7.058
2 -- 3	551	512	39	5.851	2.450	259	3.142
3 -- 5	798	689	109	5.682	2.126	308	3.248
5 -- 10	340	325	15	4.623	1.903	127	2.593
10 -- 20	284	256	28	2.834	1.364	76	1.394
20 -- 30	20	20	-	1.466	816	76	574
30 -- 50	150	150	-	1.555	900	47	608
50 -- 100	186	156	30	1.413	715	106	592
100 ed oltre	-	-	-	745	384	55	306
TOTALE	5.337	4.844	493	70.450	29.250	5.032	36.168

Capitolo 4 – Dati comunali

Tavola 4.1 - Aziende per forma di conduzione, comune e zona altimetrica

COMUNI ZONE ALTIMETRICHE	CONDUZIONE DIRETTA DEL COLTIVATORE				Conduzione con salariati	Conduzione a colonia parziaria appoderata	Altra forma di conduzione	Totale generale
	Con solo manodopera familiare	Con manodopera familiare prevalente	Con manodopera extrafamiliare prevalente	Totale				
Acquedolci	305	190	55	550	33	1	-	584
Alcara li Fusi	624	24	11	659	1	-	-	660
Ali'	342	36	13	391	2	-	-	393
Ali' Terme	240	5	1	246	1	-	-	247
Antillo	167	17	31	215	2	1	-	218
Barcellona Pozzo di Gotto	1.224	2.911	468	4.603	26	2	-	4.631
Basico'	218	13	29	260	14	-	2	276
Brolo	52	68	42	162	8	-	-	170
Capizzi	479	64	182	725	46	1	-	772
Capo d'Orlando	214	340	146	700	25	-	-	725
Capri Leone	124	136	17	277	13	-	-	290
Caronia	528	109	94	731	95	-	-	826
Casalvecchio Siculo	357	151	55	563	2	-	-	565
Castel di Lucio	200	15	16	231	3	1	-	235
Castell'Umberto	617	77	71	765	145	-	-	910
Castelmola	304	32	15	351	10	1	-	362
Castroreale	747	46	48	841	69	1	-	911
Cesaro'	883	109	50	1.042	5	-	-	1.047
Condro'	198	27	13	238	7	-	-	245
Falcone	172	31	35	238	4	-	-	242
Ficarra	465	91	66	622	45	-	-	667
Fiumedinisi	373	36	11	420	10	1	1	432
Floresta	552	17	60	629	10	-	1	640
Fondachelli-Fantina	522	223	96	841	47	-	-	888
Forza d'Agro'	123	26	4	153	4	-	-	157
FrancaVilla di Sicilia	350	131	47	528	72	-	1	601
Frazzano'	282	6	7	295	24	-	-	319
Furci Siculo	278	210	26	514	1	1	-	516
Fumari	177	63	79	319	49	4	-	372
Gaggi	127	50	7	184	2	-	-	186
Galati Mamertino	426	378	87	891	5	-	-	896
Gallodoro	52	87	11	150	-	-	-	150
Giardini-Naxos	43	6	2	51	2	-	-	53
Gioiosa Marea	648	310	54	1.012	8	-	-	1.020
Graniti	97	177	33	307	1	-	-	308
Gualtieri Sicamino'	527	7	1	535	4	-	-	539
Itala	249	109	18	376	11	4	-	391
Leni	67	4	26	97	2	-	-	99
Letojanni	103	2	3	108	16	-	-	124
Librizzi	263	208	33	504	7	-	-	511
Limina	97	23	29	149	1	-	-	150
Lipari	826	51	38	915	3	-	-	918
Longi	340	75	25	440	4	-	-	444
Malfa	26	21	20	67	2	-	-	69
Malvagna	48	59	73	180	4	-	-	184
Mandanici	220	28	11	259	3	1	-	263
Mazzarra' Sant'Andrea	213	30	3	246	5	1	-	252
Meri'	159	-	4	163	-	-	-	163
Messina	968	727	126	1.821	64	-	3	1.888
Milazzo	884	167	114	1.165	10	-	-	1.175
Militello Rosmarino	591	2	7	600	2	-	1	603
Mirto	137	76	55	268	19	-	-	287
Mistretta	590	36	35	661	16	-	-	677
Moio Alcantara	93	168	33	294	5	-	-	299
Monforte San Giorgio	518	327	86	931	72	-	-	1.003
Mongiuffi Melia	147	70	3	220	-	-	-	220
Montagnareale	315	156	71	542	7	-	-	549
Montalbano Elicona	287	495	239	1.021	19	-	-	1.040
Motta Camastra	261	60	36	357	11	-	-	368
Motta d'Affermo	249	23	13	285	24	-	-	309
Naso	674	651	243	1.568	60	-	-	1.628
Nizza di Sicilia	170	33	62	265	1	-	-	266
Novara di Sicilia	255	120	60	435	99	1	-	535
Oliveri	59	24	1	84	7	-	-	91
Pace del Mela	701	42	49	792	58	1	-	851
Pagliara	330	240	131	701	46	-	-	747
Patti	695	346	221	1.262	34	1	-	1.297

Tavola 4.1 - Aziende per forma di conduzione, comune e zona altimetrica

COMUNI ZONE ALTIMETRICHE	CONDUZIONE DIRETTA DEL COLTIVATORE				Conduzione con salariati	Conduzione a colonia parziaria appoderata	Altra forma di conduzione	Totale generale
	Con solo manodopera familiare	Con manodopera familiare prevalente	Con manodopera extrafamiliare prevalente	Totale				
Pettineo	208	59	83	350	21	1	-	372
Piraino	637	245	108	990	26	-	-	1.016
Raccuja	282	312	72	666	6	-	-	672
Reitano	101	49	19	169	23	1	-	193
Roccafiorita	39	2	-	41	1	-	-	42
Roccalumera	269	63	30	362	34	-	-	396
Roccavaldina	243	10	8	261	1	-	-	262
Roccella Valdemone	260	162	111	533	3	-	-	536
Rodi' Milici	195	591	21	807	10	-	-	817
Rometta	694	81	22	797	1	-	-	798
San Filippo del Mela	339	33	30	402	17	-	-	419
San Fratello	379	16	106	501	2	-	-	503
San Marco d'Alunzio	140	50	178	368	3	-	-	371
San Pier Niceto	849	74	17	940	10	-	-	950
San Piero Patti	641	221	238	1.100	56	-	-	1.156
San Salvatore di Fitalia	211	253	192	656	23	-	-	679
Santa Domenica Vittoria	188	6	39	233	4	-	-	237
Sant'Agata di Militello	1.160	188	130	1.478	121	-	-	1.599
Sant'Alessio Siculo	178	7	2	187	-	1	-	188
Santa Lucia del Mela	380	393	108	881	2	-	-	883
Santa Marina Salina	41	14	2	57	1	-	-	58
Sant'Angelo di Brolo	881	389	222	1.492	18	-	-	1.510
Santa Teresa di Riva	71	147	17	235	2	-	-	237
San Teodoro	202	3	1	206	1	-	-	207
Santo Stefano di Camastra	459	592	93	1.144	9	-	-	1.153
Saponara	616	2	-	618	5	-	-	623
Savoca	359	273	96	728	3	1	-	732
Scaletta Zanclea	123	2	2	127	-	-	-	127
Sinagra	510	216	180	906	30	-	1	937
Spadafora	388	52	15	455	3	-	-	458
Taormina	86	44	8	138	13	1	-	152
Terme Vigliatore	370	75	36	481	38	1	-	520
Torregrotta	203	9	14	226	3	-	-	229
Torrenova	204	55	38	297	50	-	-	347
Tortorici	1.286	166	223	1.675	68	-	-	1.743
Tripi	309	19	20	348	7	-	1	356
Tusa	465	133	94	692	27	-	-	719
Ucria	377	21	62	460	3	-	-	463
Valdina	97	-	-	97	-	-	-	97
Venetico	53	116	15	184	3	-	-	187
Villafranca Tirrena	382	15	5	402	16	-	-	418
TOTALE	38.447	15.750	6.508	60.705	2.071	29	11	62.816
ZONE ALTIMETRICHE								
Montagna	19.388	6.125	2.972	28.485	963	15	7	29.470
Collina	19.059	9.625	3.536	32.220	1.108	14	4	33.346
Pianura	-	-	-	-	-	-	-	-
TOTALE	38.447	15.750	6.508	60.705	2.071	29	11	62.816

Tavola 4.2 - Superficie totale per forma di conduzione delle aziende, comune e zona altimetrica (superficie in ettari)

COMUNI ZONE ALTIMETRICHE	CONDUZIONE DIRETTA DEL COLTIVATORE				Conduzione con salariati	Conduzione a colonia parziaria appoderata	Altra forma di conduzione	Totale generale
	Con solo manodopera familiare	Con manodopera familiare prevalente	Con manodopera extrafamiliare prevalente	Totale				
Acquedolci	210,22	334,67	224,10	768,99	97,39	7,93	-	874,31
Alcara li Fusi	1.718,51	86,68	117,40	1.922,59	3.443,06	-	-	5.365,65
Ali'	383,51	144,18	35,71	563,40	326,84	-	-	890,24
Ali' Terme	198,33	1,75	2,45	202,53	0,92	-	-	203,45
Antillo	858,27	283,39	664,59	1.806,25	120,35	66,83	-	1.993,43
Barcellona Pozzo di Gotto	449,08	1.428,78	350,16	2.228,02	98,12	0,76	-	2.326,90
Basico'	524,55	78,14	204,83	807,52	22,96	-	8,27	838,75
Brolo	29,30	89,75	257,00	376,05	430,45	-	-	806,50
Capizzi	3.146,43	947,57	1.516,55	5.610,55	420,51	4,06	-	6.035,12
Capo d'Orlando	75,55	180,81	429,66	686,02	202,17	-	-	888,19
Capri Leone	75,73	165,78	93,15	334,66	245,15	-	-	579,81
Caronia	4.743,33	1.211,76	501,15	6.456,24	2.969,40	-	-	9.425,64
Casalvecchio Siculo	589,46	170,62	146,72	906,80	3,24	-	-	910,04
Castel di Lucio	2.448,87	682,79	695,33	3.826,99	348,58	14,73	-	4.190,30
Castell'Umberto	1.296,81	103,99	307,50	1.708,30	384,07	-	-	2.092,37
Castelmola	433,93	42,84	26,70	503,47	19,63	4,10	-	527,20
Castroreale	1.040,14	106,48	302,07	1.448,69	486,25	2,88	-	1.937,82
Cesaro'	14.724,71	5.480,16	3.120,05	23.324,92	803,50	-	-	24.128,42
Condro'	74,95	41,53	39,66	156,14	1,45	-	-	157,59
Falcone	342,16	95,37	109,16	546,69	40,77	-	-	587,46
Ficarra	473,75	161,37	407,96	1.043,08	230,47	-	-	1.273,55
Fiumedinisi	1.690,89	368,37	399,10	2.458,36	846,40	8,00	83,23	3.395,99
Floresta	1.294,19	170,89	460,63	1.925,71	331,91	-	2,50	2.260,12
Fondachelli-Fantina	1.263,72	798,37	688,39	2.750,48	303,16	-	-	3.053,64
Forza d'Agro'	157,53	46,37	1,90	205,80	8,71	-	-	214,51
Francavilla di Sicilia	590,50	645,65	887,75	2.123,90	677,86	-	2,58	2.804,34
Frazzano'	294,99	9,45	11,90	316,34	157,08	-	-	473,42
Furci Siculo	167,01	162,48	38,31	367,80	0,33	0,16	-	368,29
Furnari	213,92	68,33	220,47	502,72	115,88	7,47	-	626,07
Gaggi	88,92	56,26	19,14	164,32	119,71	-	-	284,03
Galati Mamertino	553,29	641,81	249,58	1.444,68	1.559,77	-	-	3.004,45
Gallodoro	66,03	154,19	26,14	246,36	-	-	-	246,36
Giardini-Naxos	30,17	20,24	3,27	53,68	23,51	-	-	77,19
Gioiosa Marea	619,31	494,09	260,97	1.374,37	19,81	-	-	1.394,18
Graniti	103,93	226,39	76,02	406,34	8,29	-	-	414,63
Gualtieri Sicamino'	611,00	8,41	1,07	620,48	43,05	-	-	663,53
Itala	199,19	166,63	46,60	412,42	263,40	7,69	-	683,51
Leni	82,03	6,09	87,41	175,53	7,41	-	-	182,94
Letojanni	105,04	7,36	97,53	209,93	40,62	-	-	250,55
Librizzi	336,76	370,46	149,39	856,61	625,50	-	-	1.482,11
Limina	193,89	66,23	89,77	349,89	29,96	-	-	379,85
Lipari	769,79	113,08	111,45	994,32	32,29	-	-	1.026,61
Longi	683,60	89,88	52,58	826,06	1.280,86	-	-	2.106,92
Malfa	22,56	26,24	61,43	110,23	4,67	-	-	114,90
Malvagna	61,81	188,30	111,31	361,42	436,79	-	-	798,21
Mandanici	400,67	49,29	14,22	464,18	474,71	0,90	-	939,79
Mazzarra' Sant'Andrea	134,28	26,60	2,80	163,68	3,59	0,96	-	168,23
Merì	42,86	-	4,32	47,18	-	-	-	47,18
Messina	1.385,97	1.098,93	261,61	2.746,51	2.986,78	-	7,61	5.740,90
Milazzo	393,84	241,10	399,50	1.034,44	75,75	-	-	1.110,19
Militello Rosmarino	715,57	66,51	66,31	848,39	376,56	-	9,45	1.234,40
Mirto	97,81	71,37	177,51	346,69	170,66	-	-	517,35
Mistretta	4.106,39	1.467,60	987,01	6.561,00	499,50	-	-	7.060,50
Moio Alcantara	102,93	768,25	33,30	904,48	17,68	-	-	922,16
Monforte San Giorgio	705,96	289,12	344,08	1.339,16	94,07	-	-	1.433,23
Mongiuffi Melia	353,93	168,74	8,01	530,68	-	-	-	530,68
Montagnareale	479,75	293,45	191,59	964,79	229,28	-	-	1.194,07
Montalbano Elicona	770,77	1.432,65	992,39	3.195,81	763,09	-	-	3.958,90
Motta Camastra	677,29	135,27	108,11	920,67	298,73	-	-	1.219,40
Motta d'Affermo	727,54	153,42	33,76	914,72	144,50	-	-	1.059,22
Naso	376,33	534,81	424,71	1.335,85	325,77	-	-	1.661,62
Nizza di Sicilia	406,66	49,77	234,05	690,48	241,36	-	-	931,84
Novara di Sicilia	1.667,37	1.929,01	1.098,39	4.694,77	1.442,35	1,71	-	6.138,83
Oliveri	796,78	53,38	3,88	854,04	90,57	-	-	944,61
Pace del Mela	266,54	42,20	88,34	397,08	138,59	1,60	-	537,27
Pagliara	268,87	452,55	162,52	883,94	51,58	-	-	935,52
Patti	928,54	1.357,03	896,91	3.182,48	854,72	1,42	-	4.038,62

Tavola 4.2 - Superficie totale per forma di conduzione delle aziende, comune e zona altimetrica (superficie in ettari)

COMUNI ZONE ALTIMETRICHE	CONDUZIONE DIRETTA DEL COLTIVATORE				Conduzione con salariati	Conduzione a colonia parziaria appoderata	Altra forma di conduzione	Totale generale
	Con solo manodopera familiare	Con manodopera familiare prevalente	Con manodopera extrafamiliare prevalente	Totale				
Pettineo	370,01	182,40	355,34	907,75	527,99	4,41	-	1.440,15
Piraino	332,92	158,94	148,33	640,19	13,37	-	-	653,56
Raccuja	729,03	729,48	511,46	1.969,97	374,80	-	-	2.344,77
Reitano	126,05	67,76	100,02	293,83	95,01	19,56	-	408,40
Roccaflorita	649,10	9,32	-	658,42	19,00	-	-	677,42
Roccalumera	384,94	112,85	55,10	552,89	419,26	-	-	972,15
Roccavaldina	185,78	15,60	17,03	218,41	3,13	-	-	221,54
Roccella Valdemone	1.007,63	1.226,11	783,11	3.016,85	217,26	-	-	3.234,11
Rodi' Milici	221,98	553,47	35,47	810,92	11,13	-	-	822,05
Rometta	881,56	201,95	51,46	1.134,97	305,35	-	-	1.440,32
San Filippo del Mela	148,02	55,47	90,31	293,80	21,61	-	-	315,41
San Fratello	1.957,82	127,74	734,34	2.819,90	23,14	-	-	2.843,04
San Marco d'Alunzio	271,69	76,88	498,55	847,12	193,22	-	-	1.040,34
San Pier Niceto	655,65	62,70	109,20	827,55	30,06	-	-	857,61
San Piero Patti	1.025,62	437,70	1.144,51	2.607,83	254,53	-	-	2.862,36
San Salvatore di Fitalia	76,74	173,01	246,73	496,48	158,08	-	-	654,56
Santa Domenica Vittoria	771,02	259,59	766,02	1.796,63	320,62	-	-	2.117,25
Sant'Agata di Militello	773,20	343,94	249,77	1.366,91	587,84	-	-	1.954,75
Sant'Alessio Siculo	141,27	11,86	4,35	157,48	-	5,03	-	162,51
Santa Lucia del Mela	2.481,80	1.503,90	623,28	4.608,98	2,42	-	-	4.611,40
Santa Marina Salina	45,77	25,27	1,92	72,96	2,24	-	-	75,20
Sant'Angelo di Brolo	864,22	539,74	592,08	1.996,04	177,39	-	-	2.173,43
Santa Teresa di Riva	22,83	62,34	19,37	104,54	14,41	-	-	118,95
San Teodoro	1.249,70	173,63	49,00	1.472,33	9,44	-	-	1.481,77
Santo Stefano di Camastra	538,11	614,35	151,15	1.303,61	111,35	-	-	1.414,96
Saponara	450,27	3,13	-	453,40	19,16	-	-	472,56
Savoca	181,34	219,63	105,28	506,25	1,54	2,80	-	510,59
Scaletta Zanclea	69,39	0,50	1,12	71,01	-	-	-	71,01
Sinagra	327,92	265,39	447,72	1.041,03	110,86	-	1,50	1.153,39
Spadafora	219,91	55,86	17,76	293,53	3,60	-	-	297,13
Taormina	132,15	91,40	165,92	389,47	129,67	1,28	-	520,42
Terme Vigliatore	202,97	68,18	72,93	344,08	52,04	0,51	-	396,63
Torregrotta	121,86	18,68	44,26	184,80	9,18	-	-	193,98
Torrenova	131,72	59,49	199,53	390,74	276,96	-	-	667,70
Tortorici	2.856,29	684,16	1.509,03	5.049,48	691,21	-	-	5.740,69
Tripi	1.346,79	189,46	64,31	1.600,56	407,22	-	4,80	2.012,58
Tusa	1.329,75	662,18	543,06	2.534,99	458,23	-	-	2.993,22
Ucria	1.022,33	154,43	448,32	1.625,08	19,36	-	-	1.644,44
Valdina	60,97	-	-	60,97	-	-	-	60,97
Venetico	35,03	110,38	22,09	167,50	13,65	-	-	181,15
Villafranca Tirrena	194,87	46,49	12,53	253,89	7,54	-	-	261,43
TOTALE	84.440,33	37.780,39	31.229,09	153.449,81	33.004,96	164,79	119,94	186.739,50
ZONE ALTIMETRICHE								
Montagna	63.211,75	26.668,75	21.102,30	110.982,80	24.457,64	120,80	105,37	135.666,61
Collina	21.228,58	11.111,64	10.126,79	42.467,01	8.547,32	43,99	14,57	51.072,89
Pianura	-	-	-	-	-	-	-	-
TOTALE	84.440,33	37.780,39	31.229,09	153.449,81	33.004,96	164,79	119,94	186.739,50

Tavola 4.3 - Superficie agricola utilizzata (SAU) per forma di conduzione delle aziende, comune e zona altimetrica
(superficie in ettari)

COMUNI ZONE ALTIMETRICHE	CONDUZIONE DIRETTA DEL COLTIVATORE				Conduzione con salariati	Conduzione a colonia parziaria appoderata	Altra forma di conduzione	Totale generale
	Con solo manodopera familiare	Con manodopera familiare prevalente	Con manodopera extrafamiliare prevalente	Totale				
Acquedolci	189,84	269,40	97,97	557,21	76,84	7,87	-	641,92
Alcara li Fusi	1.541,67	75,24	78,27	1.695,18	2.034,38	-	-	3.729,56
Ali'	317,47	114,62	24,63	456,72	189,52	-	-	646,24
Ali' Terme	153,38	1,62	0,45	155,45	0,87	-	-	156,32
Antillo	632,48	192,00	435,25	1.259,73	111,44	28,79	-	1.399,96
Barcellona Pozzo di Gotto	405,43	1.344,46	327,35	2.077,24	93,84	0,76	-	2.171,84
Basico'	375,57	61,95	145,53	583,05	17,80	-	7,59	608,44
Brolo	27,23	78,70	192,78	298,71	349,91	-	-	648,62
Capizzi	2.810,73	762,01	1.263,57	4.836,31	374,79	4,00	-	5.215,10
Capo d'Orlando	71,15	150,96	375,00	597,11	136,33	-	-	733,44
Capri Leone	68,40	140,01	88,94	297,35	201,90	-	-	499,25
Caronia	2.794,73	852,96	333,03	3.980,72	989,54	-	-	4.970,26
Casalvecchio Siculo	365,22	91,44	77,48	534,14	0,68	-	-	534,82
Castel di Lucio	2.330,88	585,70	598,40	3.514,98	99,47	14,65	-	3.629,10
Castell'Umberto	1.197,60	98,13	265,43	1.561,16	296,99	-	-	1.858,15
Castelmola	186,28	21,48	10,59	218,35	3,23	4,10	-	225,68
Castroreale	938,83	96,66	266,81	1.302,30	459,86	2,84	-	1.765,00
Cesaro'	12.358,32	3.789,37	1.417,68	17.565,37	335,50	-	-	17.900,87
Condro'	57,81	24,14	30,36	112,31	1,18	-	-	113,49
Falcone	183,18	79,36	86,04	348,58	30,13	-	-	378,71
Ficarra	371,00	125,78	237,49	734,27	176,88	-	-	911,15
Fiumedinisi	1.435,52	325,79	242,64	2.003,95	699,81	7,30	68,57	2.779,63
Floresta	927,13	114,15	318,21	1.359,49	180,75	-	2,00	1.542,24
Fondachelli-Fantina	1.017,95	659,78	415,50	2.093,23	159,24	-	-	2.252,47
Forza d'Agro'	84,59	15,81	1,02	101,42	3,26	-	-	104,68
FrancaVilla di Sicilia	425,86	459,74	646,36	1.531,96	216,27	-	1,23	1.749,46
Frazzano'	275,55	9,12	11,63	296,30	151,86	-	-	448,16
Furci Siculo	135,63	134,52	30,19	300,34	0,33	0,16	-	300,83
Furnari	203,03	61,22	188,53	452,78	104,39	7,46	-	564,63
Gaggi	66,29	44,44	18,45	129,18	116,21	-	-	245,39
Galati Mamertino	484,20	590,92	226,21	1.301,33	415,62	-	-	1.716,95
Gallodoro	61,96	148,86	22,78	233,60	-	-	-	233,60
Giardini-Naxos	11,99	18,11	3,10	33,20	17,75	-	-	50,95
Gioiosa Marea	463,87	348,63	212,54	1.025,04	18,08	-	-	1.043,12
Graniti	74,71	134,34	23,62	232,67	3,10	-	-	235,77
Gualtieri Sicaminò'	596,69	8,41	1,07	606,17	41,54	-	-	647,71
Itala	143,93	101,72	37,06	282,71	147,25	5,22	-	435,18
Leni	63,43	5,46	60,40	129,29	3,48	-	-	132,77
Letojanni	73,47	5,49	16,89	95,85	14,30	-	-	110,15
Librizzi	294,45	332,50	129,06	756,01	378,82	-	-	1.134,83
Limina	150,19	54,00	64,16	268,35	19,89	-	-	288,24
Lipari	711,26	103,41	103,08	917,75	32,02	-	-	949,77
Longi	591,16	70,85	44,82	706,83	1.280,11	-	-	1.986,94
Malfa	16,48	18,38	45,93	80,79	2,62	-	-	83,41
Malvagna	61,81	188,30	111,21	361,32	154,27	-	-	515,59
Mandanici	306,24	36,12	9,50	351,86	92,50	0,89	-	445,25
Mazzarra' Sant'Andrea	102,93	18,37	2,66	123,96	3,47	0,65	-	128,08
Meri'	35,95	-	3,74	39,69	-	-	-	39,69
Messina	1.122,64	963,78	224,75	2.311,17	2.557,06	-	6,50	4.874,73
Milazzo	363,71	217,92	344,36	925,99	66,74	-	-	992,73
Militello Rosmarino	665,95	66,51	58,65	791,11	376,56	-	9,45	1.177,12
Mirto	88,19	64,58	158,87	311,64	112,09	-	-	423,73
Mistretta	3.734,30	1.298,71	765,41	5.798,42	472,59	-	-	6.271,01
Moio Alcantara	82,51	732,03	26,57	841,11	12,54	-	-	853,65
Monforte San Giorgio	497,80	223,32	241,78	962,90	72,34	-	-	1.035,24
Mongiuffi Melia	167,61	46,30	2,25	216,16	-	-	-	216,16
Montagnareale	270,72	205,76	146,56	623,04	80,54	-	-	703,58
Montalbano Elicona	707,47	1.278,33	888,13	2.873,93	245,39	-	-	3.119,32
Motta Camastra	343,45	60,74	71,32	475,51	65,62	-	-	541,13
Motta d'Affermo	693,52	146,77	29,57	869,86	115,47	-	-	985,33
Naso	336,35	484,57	356,50	1.177,42	173,35	-	-	1.350,77
Nizza di Sicilia	371,34	46,10	185,04	602,48	156,64	-	-	759,12
Novara di Sicilia	1.355,78	1.677,19	829,53	3.862,50	737,39	1,66	-	4.601,55
Oliveri	455,42	53,38	3,88	512,68	79,17	-	-	591,85
Pace del Mela	254,83	39,06	86,02	379,91	130,14	1,60	-	511,65
Pagliara	241,55	407,26	133,49	782,30	41,91	-	-	824,21
Patti	783,15	1.127,41	708,34	2.618,90	723,57	1,40	-	3.343,87

Tavola 4.3 - Superficie agricola utilizzata (SAU) per forma di conduzione delle aziende, comune e zona altimetrica
(superficie in ettari)

COMUNI ZONE ALTIMETRICHE	CONDUZIONE DIRETTA DEL COLTIVATORE				Conduzione con salariati	Conduzione a colonia parziaria appoderata	Altra forma di conduzione	Totale generale
	Con solo manodopera familiare	Con manodopera familiare prevalente	Con manodopera extrafamiliare prevalente	Totale				
Pettineo	349,52	168,37	323,68	841,57	434,33	4,39	-	1.280,29
Piraino	241,98	121,91	122,14	486,03	9,01	-	-	495,04
Raccuja	652,37	576,95	412,73	1.642,05	246,89	-	-	1.888,94
Reitano	103,52	53,20	82,79	239,51	83,71	19,12	-	342,34
Roccafiorita	540,62	4,46	-	545,08	-	-	-	545,08
Roccalumera	290,60	95,25	46,69	432,54	371,07	-	-	803,61
Roccalvaina	151,30	13,78	5,31	170,39	2,61	-	-	173,00
Roccella Valdemone	773,95	960,26	542,25	2.276,46	91,52	-	-	2.367,98
Rodi' Milici	130,47	476,56	34,36	641,39	10,24	-	-	651,63
Rometta	586,84	123,60	25,43	735,87	304,65	-	-	1.040,52
San Filippo del Mela	134,68	49,60	81,16	265,44	20,40	-	-	285,84
San Fratello	1.727,47	97,74	591,01	2.416,22	23,14	-	-	2.439,36
San Marco d'Alunzio	253,53	73,34	483,27	810,14	0,62	-	-	810,76
San Pier Niceto	552,40	46,87	104,70	703,97	28,51	-	-	732,48
San Piero Patti	867,79	395,55	975,82	2.239,16	203,73	-	-	2.442,89
San Salvatore di Fitalia	73,99	160,46	223,38	457,83	116,00	-	-	573,83
Santa Domenica Vittoria	701,43	247,80	571,70	1.520,93	192,00	-	-	1.712,93
Sant'Agata di Militello	688,86	315,99	203,86	1.208,71	402,09	-	-	1.610,80
Sant'Alessio Siculo	116,61	9,48	3,98	130,07	-	3,30	-	133,37
Santa Lucia del Mela	1.797,44	1.356,65	470,73	3.624,82	2,34	-	-	3.627,16
Santa Marina Salina	32,46	13,24	1,65	47,35	0,43	-	-	47,78
Sant'Angelo di Brolo	647,48	423,20	482,24	1.552,92	148,35	-	-	1.701,27
Santa Teresa di Riva	20,82	49,85	14,96	85,63	13,19	-	-	98,82
San Teodoro	1.126,66	169,89	48,00	1.344,55	7,00	-	-	1.351,55
Santo Stefano di Camastra	506,46	566,35	134,00	1.206,81	26,73	-	-	1.233,54
Saponara	387,20	3,13	-	390,33	13,76	-	-	404,09
Savoca	144,66	164,01	66,71	375,38	1,42	1,60	-	378,40
Scaletta Zanclea	56,30	0,50	0,32	57,12	-	-	-	57,12
Sinagra	286,63	216,97	372,66	876,26	92,01	-	0,45	968,72
Spadafora	159,08	41,79	15,71	216,58	3,60	-	-	220,18
Taormina	98,66	72,30	48,29	219,25	115,58	1,27	-	336,10
Terme Vigliatore	179,49	64,94	67,21	311,64	34,22	0,51	-	346,37
Torregrotta	109,24	15,71	41,26	166,21	8,95	-	-	175,16
Torrenova	113,11	50,05	189,80	352,96	254,02	-	-	606,98
Tortorici	2.780,04	639,62	1.331,49	4.751,15	409,61	-	-	5.160,76
Tripi	1.274,44	139,05	54,29	1.467,78	337,96	-	4,80	1.810,54
Tusa	1.169,41	563,28	460,78	2.193,47	116,59	-	-	2.310,06
Ucria	895,14	138,64	396,66	1.430,44	18,12	-	-	1.448,56
Valdina	40,32	-	-	40,32	-	-	-	40,32
Venetico	21,32	66,66	7,83	95,81	11,53	-	-	107,34
Villafranca Tirrena	172,51	44,23	10,99	227,73	7,54	-	-	235,27
TOTALE	69.686,56	30.895,38	23.654,27	124.236,21	20.620,60	119,54	100,59	145.076,94
ZONE ALTIMETRICHE								
Montagna	52.273,75	21.568,59	15.343,09	89.185,43	14.508,25	76,09	87,75	103.857,52
Collina	17.412,81	9.326,79	8.311,18	35.050,78	6.112,35	43,45	12,84	41.219,42
Pianura	-	-	-	-	-	-	-	-
TOTALE	69.686,56	30.895,38	23.654,27	124.236,21	20.620,60	119,54	100,59	145.076,94

Tavola 4.4 - Aziende per titolo di possesso dei terreni, comune e zona altimetrica

COMUNI ZONE ALTIMETRICHE	TITOLO DI POSSESSO DEI TERRENI							Totale
	Proprietà	Affitto	Uso gratuito	Parte in proprietà e parte in affitto	Parte in proprietà e parte in uso gratuito	Parte in affitto e parte in uso gratuito	Parte in proprietà, parte in affitto e parte in uso gratuito	
Acquedolci	581	-	1	2	-	-	-	584
Alcara li Fusi	586	11	5	42	14	1	-	659
Ali'	382	-	6	-	5	-	-	393
Ali' Terme	247	-	-	-	-	-	-	247
Antillo	215	1	-	1	1	-	-	218
Barcellona Pozzo di Gotto	4.615	10	4	2	-	-	-	4.631
Basico'	213	-	2	7	50	-	3	275
Brolo	165	-	-	-	5	-	-	170
Capizzi	599	27	26	53	65	1	1	772
Capo d'Orlando	674	7	6	9	27	-	2	725
Capri Leone	290	-	-	-	-	-	-	290
Caronia	695	5	29	13	82	-	2	826
Casalvecchio Siculo	561	1	3	-	-	-	-	565
Castel di Lucio	177	4	4	44	4	2	-	235
Castell'Umberto	882	1	2	8	11	1	-	905
Castelmola	361	-	-	-	1	-	-	362
Castroreale	900	1	-	6	4	-	-	911
Cesaro'	738	158	36	71	27	5	5	1.040
Condro'	244	-	-	1	-	-	-	245
Falcone	221	1	3	5	12	-	-	242
Ficarra	649	-	2	3	12	-	-	666
Fiumedinisi	424	2	-	-	1	-	-	427
Floresta	623	2	-	1	-	-	-	626
Fondachelli-Fantina	838	8	5	12	22	1	2	888
Forza d'Agro'	146	-	5	2	3	-	-	156
Francavilla di Sicilia	578	5	4	3	10	-	1	601
Frazzano'	317	-	-	2	-	-	-	319
Furci Siculo	515	-	-	1	-	-	-	516
Furnari	361	4	2	3	2	-	-	372
Gaggi	183	-	1	-	2	-	-	186
Galati Mamertino	853	3	2	10	2	-	-	870
Gallodoro	150	-	-	-	-	-	-	150
Giardini-Naxos	53	-	-	-	-	-	-	53
Gioiosa Marea	993	-	9	2	16	-	-	1.020
Graniti	305	-	1	-	2	-	-	308
Gualtieri Sicamino'	534	1	-	4	-	-	-	539
Itala	388	-	3	-	-	-	-	391
Leni	96	-	1	-	1	-	1	99
Letojanni	122	-	2	-	-	-	-	124
Librizzi	475	1	1	1	31	-	-	509
Limina	144	-	-	-	5	-	1	150
Lipari	889	2	13	3	11	-	-	918
Longi	428	2	-	6	4	-	-	440
Malfa	66	2	1	-	-	-	-	69
Malvagna	183	-	-	1	-	-	-	184
Mandanici	257	1	2	-	3	-	-	263
Mazzarra' Sant'Andrea	223	8	5	7	7	1	1	252
Merì	163	-	-	-	-	-	-	163
Messina	1.796	16	8	6	58	1	1	1.886
Milazzo	1.068	31	19	38	15	1	3	1.175
Militello Rosmarino	595	2	2	4	-	-	-	603
Mirto	287	-	-	-	-	-	-	287
Mistretta	618	15	6	30	5	1	2	677
Moio Alcantara	280	7	-	11	1	-	-	299
Monforte San Giorgio	993	6	-	3	1	-	-	1.003
Mongiuffi Melia	217	-	-	-	2	-	-	219
Montagnareale	513	1	2	3	29	-	1	549
Montalbano Elicona	945	14	14	21	37	-	5	1.036
Motta Camastra	364	1	1	1	1	-	-	368
Motta d'Affermo	307	-	-	2	-	-	-	309
Naso	1.582	1	6	-	39	-	-	1.628
Nizza di Sicilia	266	-	-	-	-	-	-	266
Novara di Sicilia	479	10	1	14	30	-	1	535
Oliveri	23	66	-	2	-	-	-	91
Pace del Mela	837	1	4	2	7	-	-	851
Pagliara	731	-	2	3	11	-	-	747
Patti	1.243	15	11	4	23	-	-	1.296

Tavola 4.4 - Aziende per titolo di possesso dei terreni, comune e zona altimetrica

COMUNI ZONE ALTIMETRICHE	TITOLO DI POSSESSO DEI TERRENI							Totale
	Proprietà	Affitto	Uso gratuito	Parte in proprietà e parte in affitto	Parte in proprietà e parte in uso gratuito	Parte in affitto e parte in uso gratuito	Parte in proprietà, parte in affitto e parte in uso gratuito	
Pettineo	243	1	3	3	121	-	1	372
Piraino	996	-	8	-	12	-	-	1.016
Raccuja	659	6	-	5	2	-	-	672
Reitano	191	-	1	-	1	-	-	193
Roccafiorita	39	1	-	2	-	-	-	42
Roccalumera	379	1	2	1	12	-	-	395
Roccavaldina	258	2	1	-	1	-	-	262
Roccella Valdemone	518	5	-	13	-	-	-	536
Rodi' Milici	814	1	-	1	1	-	-	817
Rometta	793	1	1	3	-	-	-	798
San Filippo del Mela	401	1	6	1	10	-	-	419
San Fratello	428	23	6	31	14	-	1	503
San Marco d'Alunzio	328	1	4	7	31	-	-	371
San Pier Niceto	943	3	2	1	1	-	-	950
San Piero Patti	1.116	7	9	4	18	-	-	1.154
San Salvatore di Fitalia	676	-	2	1	-	-	-	679
Santa Domenica Vittoria	228	-	-	2	-	-	2	232
Sant'Agata di Militello	1.584	4	11	-	-	-	-	1.599
Sant'Alessio Siculo	179	1	1	3	4	-	-	188
Santa Lucia del Mela	794	10	2	8	66	-	2	882
Santa Marina Salina	57	-	1	-	-	-	-	58
Sant'Angelo di Brolo	1.466	2	16	5	21	-	-	1.510
Santa Teresa di Riva	237	-	-	-	-	-	-	237
San Teodoro	200	-	2	1	2	1	1	207
Santo Stefano di Camastra	1.131	1	2	4	15	-	-	1.153
Saponara	622	-	1	-	-	-	-	623
Savoca	728	-	-	-	1	-	-	729
Scaletta Zanclea	124	-	2	1	-	-	-	127
Sinagra	918	-	1	3	15	-	-	937
Spadafora	455	-	1	1	1	-	-	458
Taormina	148	2	-	2	-	-	-	152
Terme Vigliatore	483	11	4	14	6	2	-	520
Torregrotta	221	2	4	-	2	-	-	229
Torrenova	305	3	1	7	26	1	4	347
Tortorici	1.622	27	5	68	6	-	-	1.728
Tripi	347	1	3	5	-	-	-	356
Tusa	559	2	24	4	129	1	-	719
Ucria	454	4	1	1	3	-	-	463
Valdina	97	-	-	-	-	-	-	97
Venetico	179	1	6	-	1	-	-	187
Villafranca Tirrena	414	1	1	-	2	-	-	418
TOTALE	59.780	579	396	671	1.225	20	43	62.714
ZONE ALTIMETRICHE								
Montagna	27.698	393	215	501	529	14	28	29.378
Collina	32.082	186	181	170	696	6	15	33.336
Pianura	-	-	-	-	-	-	-	-
TOTALE	59.780	579	396	671	1.225	20	43	62.714

Tavola 4.5 - Superficie totale per titolo di possesso dei terreni, comune e zona altimetrica (superficie in ettari)

COMUNI ZONE ALTIMETRICHE	TITOLO DI POSSESSO DEI TERRENI							Totale
	Proprietà	Affitto	Uso gratuito	Parte in proprietà e parte in affitto	Parte in proprietà e parte in uso gratuito	Parte in affitto e parte in uso gratuito	Parte in proprietà, parte in affitto e parte in uso gratuito	
Acquedolci	842,23	-	0,42	31,66	-	-	-	874,31
Alcara li Fusi	4.765,44	102,87	1,90	380,35	80,09	35,00	-	5.365,65
Ali'	714,91	-	63,69	-	111,64	-	-	890,24
Ali' Terme	203,45	-	-	-	-	-	-	203,45
Antillo	1.878,95	23,76	-	76,03	14,69	-	-	1.993,43
Barcellona Pozzo di Gotto	2.319,37	4,82	1,29	1,42	-	-	-	2.326,90
Basico'	554,88	-	4,21	78,43	193,09	-	8,14	838,75
Brolo	779,41	-	-	-	27,09	-	-	806,50
Capizzi	3.026,92	907,60	221,48	1.442,56	424,69	3,00	8,87	6.035,12
Capo d'Orlando	808,01	3,69	18,76	5,18	32,27	-	20,28	888,19
Capri Leone	579,81	-	-	-	-	-	-	579,81
Caronia	6.882,31	124,42	481,89	738,85	1.069,18	-	128,99	9.425,64
Casalvecchio Siculo	900,78	7,20	2,06	-	-	-	-	910,04
Castel di Lucio	2.787,69	206,65	19,59	1.065,30	45,55	65,52	-	4.190,30
Castell'Umberto	1.279,96	1,16	3,22	651,42	156,51	0,10	-	2.092,37
Castelmola	523,10	-	-	-	4,10	-	-	527,20
Castroreale	1.851,28	0,12	-	83,96	2,46	-	-	1.937,82
Cesaro'	9.483,96	8.585,61	587,99	4.518,35	544,99	116,84	290,68	24.128,42
Condro'	145,99	-	-	11,60	-	-	-	157,59
Falcone	513,88	27,27	5,10	23,58	17,63	-	-	587,46
Ficarra	1.076,39	-	4,83	124,11	68,22	-	-	1.273,55
Fiumedinisi	3.282,80	104,41	-	-	8,78	-	-	3.395,99
Floresta	2.091,87	157,04	-	11,21	-	-	-	2.260,12
Fondachelli-Fantina	1.908,36	266,85	4,24	482,31	308,39	32,78	50,71	3.053,64
Forza d'Agro'	199,87	-	8,85	2,48	3,31	-	-	214,51
FrancaVilla di Sicilia	2.451,10	143,74	3,08	191,18	12,44	-	2,80	2.804,34
Frazzano'	463,11	-	-	10,31	-	-	-	473,42
Furci Siculo	357,29	-	-	11,00	-	-	-	368,29
Furnari	550,36	30,42	2,73	41,73	0,83	-	-	626,07
Gaggi	278,12	-	0,23	-	5,68	-	-	284,03
Galati Mamertino	2.716,38	79,11	83,93	122,90	2,13	-	-	3.004,45
Gallodoro	246,36	-	-	-	-	-	-	246,36
Giardini-Naxos	77,19	-	-	-	-	-	-	77,19
Gioiosa Marea	1.318,55	-	26,69	31,81	17,13	-	-	1.394,18
Graniti	411,24	-	0,23	-	3,16	-	-	414,63
Gualtieri Sicaminò'	503,89	0,50	-	159,14	-	-	-	663,53
Itala	681,02	-	2,49	-	-	-	-	683,51
Leni	170,80	-	0,58	-	6,83	-	4,73	182,94
Letojanni	249,56	-	0,99	-	-	-	-	250,55
Librizzi	1.425,99	5,54	0,47	2,72	47,39	-	-	1.482,11
Limina	356,56	-	-	-	12,79	-	10,50	379,85
Lipari	654,03	46,13	39,66	274,11	12,68	-	-	1.026,61
Longi	1.833,06	131,50	-	6,42	135,94	-	-	2.106,92
Malfa	101,29	12,51	1,10	-	-	-	-	114,90
Malvagna	695,43	-	-	102,78	-	-	-	798,21
Mandanici	615,35	316,00	4,15	-	4,29	-	-	939,79
Mazzarra' Sant'Andrea	139,89	16,17	2,03	5,10	3,18	0,72	1,14	168,23
Meri'	47,18	-	-	-	-	-	-	47,18
Messina	5.566,56	12,80	13,37	22,35	103,94	3,98	17,90	5.740,90
Milazzo	810,23	77,51	11,27	193,12	12,52	0,70	4,84	1.110,19
Militello Rosmarino	962,07	66,95	1,25	204,13	-	-	-	1.234,40
Mirto	517,35	-	-	-	-	-	-	517,35
Mistretta	3.667,25	594,33	300,65	1.923,61	243,40	107,29	223,97	7.060,50
Moio Alcantara	302,71	591,67	-	27,63	0,15	-	-	922,16
Monforte San Giorgio	1.403,91	7,07	-	21,43	0,82	-	-	1.433,23
Mongiuffi Melia	519,98	-	-	-	10,70	-	-	530,68
Montagnareale	930,55	2,48	132,29	6,41	110,32	-	12,02	1.194,07
Montalbano Elicona	3.355,18	53,15	24,72	341,66	169,29	-	14,90	3.958,90
Motta Camastra	1.183,47	7,31	0,53	28,00	0,09	-	-	1.219,40
Motta d'Affermo	962,70	-	-	96,52	-	-	-	1.059,22
Naso	1.583,92	13,20	6,91	-	57,59	-	-	1.661,62
Nizza di Sicilia	931,84	-	-	-	-	-	-	931,84
Novara di Sicilia	3.437,08	595,98	0,22	1.933,41	147,78	-	24,36	6.138,83
Oliveri	282,34	659,61	-	2,66	-	-	-	944,61
Pace del Mela	499,11	1,60	2,20	7,21	27,15	-	-	537,27
Pagliara	826,82	-	0,39	88,42	19,89	-	-	935,52
Patti	3.008,79	33,34	121,30	84,19	791,00	-	-	4.038,62

Tavola 4.5 - Superficie totale per titolo di possesso dei terreni, comune e zona altimetrica (*superficie in ettari*)

COMUNI ZONE ALTIMETRICHE	TITOLO DI POSSESSO DEI TERRENI							Totale
	Proprietà	Affitto	Uso gratuito	Parte in proprietà e parte in affitto	Parte in proprietà e parte in uso gratuito	Parte in affitto e parte in uso gratuito	Parte in proprietà, parte in affitto e parte in uso gratuito	
Pettineo	1.097,23	5,12	8,09	12,49	313,90	-	3,32	1.440,15
Piraino	644,02	-	2,30	-	7,24	-	-	653,56
Raccuja	2.148,06	108,74	-	85,77	2,20	-	-	2.344,77
Reitano	394,27	-	2,89	-	11,24	-	-	408,40
Roccafiorita	382,34	75,00	-	220,08	-	-	-	677,42
Roccalumera	894,72	40,00	1,60	8,50	27,33	-	-	972,15
Roccavaldina	211,26	9,50	0,33	-	0,45	-	-	221,54
Roccella Valdemone	2.404,44	219,18	-	610,49	-	-	-	3.234,11
Rodi' Milici	819,35	0,60	-	1,90	0,20	-	-	822,05
Rometta	1.074,58	0,31	0,43	365,00	-	-	-	1.440,32
San Filippo del Mela	291,98	0,30	13,14	0,21	9,78	-	-	315,41
San Fratello	1.559,53	401,04	95,92	662,76	99,93	-	23,86	2.843,04
San Marco d'Alunzio	638,05	169,68	24,78	140,25	67,58	-	-	1.040,34
San Pier Niceto	798,52	2,09	0,82	54,91	1,27	-	-	857,61
San Piero Patti	2.680,68	57,77	28,05	54,26	41,60	-	-	2.862,36
San Salvatore di Fitalia	644,96	-	5,96	3,64	-	-	-	654,56
Santa Domenica Vittoria	1.874,85	-	-	105,13	-	-	137,27	2.117,25
Sant'Agata di Militello	1.910,62	24,30	19,83	-	-	-	-	1.954,75
Sant'Alessio Siculo	147,30	4,44	3,34	3,87	3,56	-	-	162,51
Santa Lucia del Mela	2.067,99	2.030,59	0,38	173,71	125,88	-	212,85	4.611,40
Santa Marina Salina	73,08	-	2,12	-	-	-	-	75,20
Sant'Angelo di Brolo	2.100,06	5,29	34,71	13,00	20,37	-	-	2.173,43
Santa Teresa di Riva	118,95	-	-	-	-	-	-	118,95
San Teodoro	1.339,39	-	0,84	54,79	26,94	8,24	51,57	1.481,77
Santo Stefano di Camastra	1.210,85	30,33	0,46	125,44	47,88	-	-	1.414,96
Saponara	472,07	-	0,49	-	-	-	-	472,56
Savoca	506,64	-	-	-	3,95	-	-	510,59
Scaletta Zanclea	69,57	-	0,29	1,15	-	-	-	71,01
Sinagra	1.071,26	-	3,63	29,76	48,74	-	-	1.153,39
Spadafora	296,53	-	0,06	0,45	0,09	-	-	297,13
Taormina	497,18	1,86	-	21,38	-	-	-	520,42
Terme Vigliatore	351,64	8,60	4,12	26,60	4,39	1,28	-	396,63
Torregrotta	175,14	2,70	3,42	-	12,72	-	-	193,98
Torrenova	597,77	3,82	0,07	35,65	22,22	0,23	7,94	667,70
Tortorici	2.943,65	496,62	67,55	2.175,79	57,08	-	-	5.740,69
Tripi	1.552,89	5,00	382,54	72,15	-	-	-	2.012,58
Tusa	2.095,38	75,44	153,57	61,27	606,17	1,39	-	2.993,22
Ucria	1.466,91	118,17	0,29	52,41	6,66	-	-	1.644,44
Valdina	60,97	-	-	-	-	-	-	60,97
Venetico	174,10	0,08	6,16	-	0,81	-	-	181,15
Villafranca Tirrena	254,75	4,05	1,67	-	0,96	-	-	261,43
TOTALE	136.610,76	17.922,71	3.082,83	20.841,56	6.642,93	377,07	1.261,64	186.739,50
ZONE ALTIMETRICHE								
Montagna	93.198,07	16.668,02	2.050,06	18.303,40	3.873,32	373,37	1.200,37	135.666,61
Collina	43.412,69	1.254,69	1.032,77	2.538,16	2.769,61	3,70	61,27	51.072,89
Pianura	-	-	-	-	-	-	-	-
TOTALE	136.610,76	17.922,71	3.082,83	20.841,56	6.642,93	377,07	1.261,64	186.739,50

Tavola 4.6 - Superficie agricola utilizzata (SAU) per titolo di possesso dei terreni, comune e zona altimetrica (superficie in ettari)

COMUNI ZONE ALTIMETRICHE	TITOLO DI POSSESSO DEI TERRENI							Totale
	Proprietà	Affitto	Uso gratuito	Parte in proprietà e parte in affitto	Parte in proprietà e parte in uso gratuito	Parte in affitto e parte in uso gratuito	Parte in proprietà, parte in affitto e parte in uso gratuito	
Acquedolci	630,64	-	0,38	10,90	-	-	-	641,92
Alcara li Fusi	3.154,13	91,99	1,89	366,63	79,99	34,93	-	3.729,56
Ali'	557,12	-	4,41	-	84,71	-	-	646,24
Ali' Terme	156,32	-	-	-	-	-	-	156,32
Antillo	1.307,96	19,37	-	69,23	3,40	-	-	1.399,96
Barcellona Pozzo di Gotto	2.164,68	4,50	1,27	1,39	-	-	-	2.171,84
Basico'	386,53	-	3,98	64,77	147,72	-	5,44	608,44
Brolo	621,57	-	-	-	27,05	-	-	648,62
Capizzi	2.883,69	648,31	187,52	1.085,79	398,03	2,96	8,80	5.215,10
Capo d'Orlando	662,95	3,68	11,96	4,14	30,97	-	19,74	733,44
Capri Leone	499,25	-	-	-	-	-	-	499,25
Caronia	3.157,26	96,14	289,82	584,04	729,33	-	113,67	4.970,26
Casalvecchio Siculo	526,17	7,19	1,46	-	-	-	-	534,82
Castel di Lucio	2.589,05	41,72	18,67	878,39	41,24	60,03	-	3.629,10
Castell'Umberto	1.133,31	1,10	10,66	648,33	64,75	-	-	1.858,15
Castelmola	221,68	-	-	-	4,00	-	-	225,68
Castroreale	1.680,91	0,11	-	81,52	2,46	-	-	1.765,00
Cesaro'	6.661,58	6.333,43	597,93	3.587,75	373,39	109,79	237,00	17.900,87
Condro'	102,49	-	-	11,00	-	-	-	113,49
Falcone	320,06	14,00	4,60	23,26	16,79	-	-	378,71
Ficarra	823,55	-	4,65	20,89	62,06	-	-	911,15
Fiumedinisi	2.685,22	87,91	-	-	6,50	-	-	2.779,63
Floresta	1.428,07	106,57	-	7,60	-	-	-	1.542,24
Fondachelli-Fantina	1.236,86	251,56	4,17	458,69	228,27	31,88	41,04	2.252,47
Forza d'Agro'	97,12	0,15	3,86	1,98	1,57	-	-	104,68
Francavilla di Sicilia	1.428,18	134,96	3,04	171,61	8,87	-	2,80	1.749,46
Frazzano'	438,14	-	-	10,02	-	-	-	448,16
Furci Siculo	290,53	-	-	10,30	-	-	-	300,83
Furnari	489,48	30,10	2,67	41,63	0,75	-	-	564,63
Gaggi	239,70	-	0,23	-	5,46	-	-	245,39
Galati Mamertino	1.470,27	80,06	60,86	104,18	1,58	-	-	1.716,95
Gallodoro	233,60	-	-	-	-	-	-	233,60
Giardini-Naxos	50,95	-	-	-	-	-	-	50,95
Gioiosa Marea	1.007,58	-	18,19	3,47	13,88	-	-	1.043,12
Graniti	235,57	-	0,20	-	-	-	-	235,77
Gualtieri Sicamino'	488,12	0,50	-	159,09	-	-	-	647,71
Itala	432,96	-	2,22	-	-	-	-	435,18
Leni	125,63	-	0,40	-	3,08	-	3,66	132,77
Letojanni	109,54	-	0,61	-	-	-	-	110,15
Librizzi	1.091,04	4,54	0,47	2,68	36,10	-	-	1.134,83
Limina	275,79	-	-	-	2,66	-	9,79	288,24
Lipari	596,35	46,13	22,34	274,11	10,84	-	-	949,77
Longi	1.752,30	131,50	-	5,98	97,16	-	-	1.986,94
Malfa	72,48	9,83	1,10	-	-	-	-	83,41
Malvagna	412,81	-	-	102,78	-	-	-	515,59
Mandanici	440,31	-	2,47	-	2,47	-	-	445,25
Mazzarra' Sant'Andrea	104,58	11,87	1,96	5,10	2,71	0,72	1,14	128,08
Merì	39,69	-	-	-	-	-	-	39,69
Messina	4.739,97	10,27	4,29	18,56	81,64	3,80	16,20	4.874,73
Milazzo	751,63	65,62	10,26	148,86	11,22	0,65	4,49	992,73
Militello Rosmarino	906,25	66,95	1,20	202,72	-	-	-	1.177,12
Mirto	423,73	-	-	-	-	-	-	423,73
Mistretta	3.387,38	475,81	266,20	1.621,56	234,06	67,21	218,79	6.271,01
Moio Alcantara	239,43	586,71	-	27,36	0,15	-	-	853,65
Monforte San Giorgio	1.009,58	5,92	-	18,95	0,79	-	-	1.035,24
Mongiuffi Melia	205,66	-	-	-	10,50	-	-	216,16
Montagnareale	611,55	2,47	0,25	6,07	73,24	10,00	-	703,58
Montalbano Elicona	2.552,48	53,05	20,37	329,86	149,90	-	13,66	3.119,32
Motta Camastra	507,74	6,49	0,31	26,50	0,09	-	-	541,13
Motta d'Affermo	889,25	-	-	96,08	-	-	-	985,33
Naso	1.282,22	13,18	6,18	-	49,19	-	-	1.350,77
Nizza di Sicilia	759,12	-	-	-	-	-	-	759,12
Novara di Sicilia	2.069,60	543,00	0,20	1.867,85	97,76	-	23,14	4.601,55
Oliveri	270,79	318,46	-	2,60	-	-	-	591,85
Pace del Mela	473,56	1,60	2,20	7,19	27,10	-	-	511,65
Pagliara	721,65	-	0,39	85,84	16,33	-	-	824,21
Patti	2.553,25	30,53	118,58	82,67	558,84	-	-	3.343,87

Tavola 4.6 - Superficie agricola utilizzata (SAU) per titolo di possesso dei terreni, comune e zona altimetrica (superficie in ettari)

COMUNI ZONE ALTIMETRICHE	TITOLO DI POSSESSO DEI TERRENI							Totale
	Proprietà	Affitto	Uso gratuito	Parte in proprietà e parte in affitto	Parte in proprietà e parte in uso gratuito	Parte in affitto e parte in uso gratuito	Parte in proprietà, parte in affitto e parte in uso gratuito	
Pettineo	955,80	5,05	7,30	11,83	297,25	-	3,06	1.280,29
Piraino	490,49	-	1,99	-	2,56	-	-	495,04
Raccuja	1.694,92	108,50	-	83,32	2,20	-	-	1.888,94
Reitano	328,79	-	2,81	-	10,74	-	-	342,34
Roccaflorida	270,47	70,00	-	204,61	-	-	-	545,08
Roccalumera	734,90	38,50	1,14	8,29	20,78	-	-	803,61
Roccavaldina	162,94	9,41	0,33	-	0,32	-	-	173,00
Roccella Valdemone	1.565,09	253,12	-	549,77	-	-	-	2.367,98
Rodi' Milici	649,11	0,54	-	1,80	0,18	-	-	651,63
Rometta	675,48	0,31	0,43	364,30	-	-	-	1.040,52
San Filippo del Mela	262,68	0,30	12,97	0,21	9,68	-	-	285,84
San Fratello	1.330,44	398,17	40,75	596,57	49,57	-	23,86	2.439,36
San Marco d'Alunzio	606,99	-	2,13	139,60	62,04	-	-	810,76
San Pier Niceto	673,67	1,94	0,82	54,80	1,25	-	-	732,48
San Piero Patti	2.280,58	55,24	25,66	50,99	30,42	-	-	2.442,89
San Salvatore di Fitalia	564,92	-	5,32	3,59	-	-	-	573,83
Santa Domenica Vittoria	1.476,23	-	-	102,03	-	-	134,67	1.712,93
Sant'Agata di Militello	1.574,79	17,04	18,97	-	-	-	-	1.610,80
Sant'Alessio Siculo	121,73	4,04	1,25	3,73	2,62	-	-	133,37
Santa Lucia del Mela	1.105,47	2.029,42	0,37	172,46	107,90	-	211,54	3.627,16
Santa Marina Salina	47,38	-	0,40	-	-	-	-	47,78
Sant'Angelo di Brolo	1.642,44	4,38	30,42	11,63	12,40	-	-	1.701,27
Santa Teresa di Riva	98,82	-	-	-	-	-	-	98,82
San Teodoro	1.217,32	-	0,80	52,29	25,83	7,74	47,57	1.351,55
Santo Stefano di Camastra	1.037,10	30,32	0,44	125,36	40,32	-	-	1.233,54
Saponara	403,60	-	0,49	-	-	-	-	404,09
Savoca	374,57	-	-	-	3,83	-	-	378,40
Scaletta Zanclea	55,68	-	0,29	1,15	-	-	-	57,12
Sinagra	925,89	-	3,62	5,72	33,49	-	-	968,72
Spadafora	220,03	-	0,06	-	0,09	-	-	220,18
Taormina	313,50	1,84	-	20,76	-	-	-	336,10
Terme Vigliatore	303,95	8,19	3,95	25,42	4,06	0,80	-	346,37
Torregrotta	156,33	2,70	3,42	-	12,71	-	-	175,16
Torrenova	541,20	3,59	0,06	34,43	19,75	0,23	7,72	606,98
Tortorici	2.430,81	496,62	67,55	2.108,71	57,07	-	-	5.160,76
Tripi	1.354,13	5,00	379,54	71,87	-	-	-	1.810,54
Tusa	1.625,57	38,69	126,35	34,23	483,83	1,39	-	2.310,06
Ucria	1.279,62	111,96	0,29	51,85	4,84	-	-	1.448,56
Valdina	40,32	-	-	-	-	-	-	40,32
Venetico	102,29	0,08	4,72	-	0,25	-	-	107,34
Villafranca Tirrena	228,99	4,05	1,27	-	0,96	-	-	235,27
TOTALE	103.793,64	14.036,28	2.440,33	18.231,24	5.095,54	332,13	1.147,78	145.076,94
ZONE ALTIMETRICHE								
Montagna	68.523,11	13.365,49	1.633,18	15.954,77	2.958,24	319,06	1.103,67	103.857,52
Collina	35.270,53	670,79	807,15	2.276,47	2.137,30	13,07	44,11	41.219,42
Pianura	-	-	-	-	-	-	-	-
TOTALE	103.793,64	14.036,28	2.440,33	18.231,24	5.095,54	332,13	1.147,78	145.076,94

Tavola 4.7 - Aziende per classe di superficie totale, comune e zona altimetrica

COMUNI ZONE ALTIMETRICHE	CLASSI DI SUPERFICIE TOTALE (superficie in ettari)									Totale
	Senza superficie	Meno di 1	1 -- 2	2 -- 5	5 -- 10	10 -- 20	20 -- 50	50 -- 100	100 ed oltre	
Acquedolci	-	432	87	42	13	4	4	1	1	584
Alcara li Fusi	1	402	93	74	35	35	16	3	1	660
Ali'	-	294	59	23	10	3	-	2	2	393
Ali' Terme	-	188	35	20	2	2	-	-	-	247
Antillo	-	28	38	54	46	27	17	7	1	218
Barcellona Pozzo di Gotto	-	4.187	354	72	15	3	-	-	-	4.631
Basico'	1	110	58	73	22	5	5	2	-	276
Brolo	-	112	19	16	13	4	4	1	1	170
Capizzi	-	316	124	138	62	46	57	21	8	772
Capo d'Orlando	-	596	58	35	18	11	7	-	-	725
Capri Leone	-	200	49	27	5	3	4	1	1	290
Caronia	-	342	142	145	63	38	59	25	12	826
Casalvecchio Siculo	-	316	142	77	21	6	3	-	-	565
Castel di Lucio	-	23	22	35	44	57	32	13	9	235
Castell'Umberto	5	696	100	55	20	14	13	4	3	910
Castelmola	-	164	106	76	16	-	-	-	-	362
Castroreale	-	641	138	91	17	7	11	4	2	911
Cesaro'	7	119	142	217	147	128	137	88	62	1.047
Condro'	-	212	18	11	2	2	-	-	-	245
Falcone	-	135	45	45	10	4	2	-	1	242
Ficarra	1	415	106	89	35	17	3	-	1	667
Fiumedinisi	5	145	92	116	38	16	7	8	5	432
Floresta	14	224	134	166	57	25	15	4	1	640
Fondachelli-Fantina	-	486	172	136	46	18	20	8	2	888
Forza d'Agro'	1	87	39	27	2	-	1	-	-	157
Francavilla di Sicilia	-	356	111	80	32	7	5	5	5	601
Frazzano'	-	181	82	47	6	-	3	-	-	319
Furci Siculo	-	419	66	23	7	1	-	-	-	516
Furnari	-	224	80	50	9	3	6	-	-	372
Gaggi	-	133	25	24	3	-	-	-	1	186
Galati Mamertino	26	550	169	88	33	18	9	2	1	896
Gallodoro	-	86	34	21	6	2	1	-	-	150
Giardini-Naxos	-	40	6	3	2	2	-	-	-	53
Gioiosa Marea	-	661	225	99	21	8	5	1	-	1.020
Graniti	-	186	57	53	8	4	-	-	-	308
Gualtieri Sicamino'	-	453	60	16	7	-	1	-	2	539
Itala	-	278	70	27	7	3	4	1	1	391
Leni	-	47	20	25	6	1	-	-	-	99
Letojanni	-	91	20	5	4	3	-	1	-	124
Librizzi	2	271	110	92	20	7	5	1	3	511
Limina	-	44	50	40	11	4	1	-	-	150
Lipari	-	747	99	57	9	2	2	1	1	918
Longi	4	261	111	48	8	7	1	2	2	444
Malfa	-	41	13	11	2	2	-	-	-	69
Malvagna	-	95	46	34	5	2	-	-	2	184
Mandanici	-	140	61	49	8	1	1	1	2	263
Mazzarra' Sant'Andrea	-	222	17	9	2	2	-	-	-	252
Meri'	-	156	6	1	-	-	-	-	-	163
Messina	2	1.359	297	172	27	19	6	4	2	1.888
Milazzo	-	952	117	74	21	4	6	1	-	1.175
Militello Rosmarino	-	484	75	21	10	3	6	2	2	603
Mirto	-	209	37	18	10	10	3	-	-	287
Mistretta	-	294	102	99	48	48	52	19	15	677
Moio Alcantara	-	203	59	20	14	2	-	-	1	299
Monforte San Giorgio	-	796	119	62	12	4	5	4	1	1.003
Mongiuffi Melia	1	66	65	65	17	5	1	-	-	220
Montagnareale	-	309	135	73	18	9	3	-	2	549
Montalbano Elicona	4	362	249	286	93	23	15	6	2	1.040
Motta Camastra	-	146	100	75	29	11	4	2	1	368
Motta d'Affermo	-	82	87	101	27	2	9	1	-	309
Naso	-	1.247	231	111	23	11	3	2	-	1.628
Nizza di Sicilia	-	198	25	20	9	6	3	3	2	266
Novara di Sicilia	-	187	99	106	57	35	23	15	13	535
Oliveri	-	58	9	8	1	3	7	3	2	91
Pace del Mela	-	765	52	22	5	3	4	-	-	851
Pagliara	-	597	76	53	12	5	1	1	2	747
Patti	1	853	139	176	77	22	15	9	5	1.297

Tavola 4.7 - Aziende per classe di superficie totale, comune e zona altimetrica

COMUNI ZONE ALTIMETRICHE	CLASSI DI SUPERFICIE TOTALE (superficie in ettari)									Totale
	Senza superficie	Meno di 1	1 -- 2	2 -- 5	5 -- 10	10 -- 20	20 -- 50	50 -- 100	100 ed oltre	
Pettineo	-	130	112	93	22	6	4	3	2	372
Piraino	-	846	115	47	6	1	1	-	-	1.016
Raccuja	-	248	137	194	58	20	11	1	3	672
Reitano	-	104	39	34	10	4	2	-	-	193
Roccafiorita	-	3	5	20	7	2	-	1	4	42
Roccalumera	1	284	43	42	13	6	3	2	2	396
Roccavaldina	-	195	43	18	5	1	-	-	-	262
Roccella Valdemone	-	145	131	155	49	16	26	13	1	536
Rodi' Milici	-	639	113	52	6	2	3	2	-	817
Rometta	-	511	153	96	22	13	1	1	1	798
San Filippo del Mela	-	353	34	25	4	2	1	-	-	419
San Fratello	-	204	100	88	43	29	27	12	-	503
San Marco d'Alunzio	-	127	109	104	26	1	1	2	1	371
San Pier Niceto	-	760	129	45	8	3	3	2	-	950
San Piero Patti	2	566	227	251	66	25	17	1	1	1.156
San Salvatore di Fitalia	-	524	101	41	4	6	2	1	-	679
Santa Domenica Vittoria	5	36	43	72	37	16	19	7	2	237
Sant'Agata di Militello	-	1.224	213	118	21	16	5	1	1	1.599
Sant'Alessio Siculo	-	127	41	19	1	-	-	-	-	188
Santa Lucia del Mela	1	658	129	53	11	8	5	2	16	883
Santa Marina Salina	-	30	16	11	1	-	-	-	-	58
Sant'Angelo di Brolo	-	903	319	222	51	10	4	1	-	1.510
Santa Teresa di Riva	-	219	10	5	1	2	-	-	-	237
San Teodoro	-	120	14	21	20	12	10	10	-	207
Santo Stefano di Camastra	-	843	191	95	14	3	5	2	-	1.153
Saponara	-	541	50	22	4	3	3	-	-	623
Savoca	3	591	91	37	10	-	-	-	-	732
Scaletta Zanclea	-	101	20	6	-	-	-	-	-	127
Sinagra	-	659	145	96	22	11	4	-	-	937
Spadafora	-	369	69	17	3	-	-	-	-	458
Taormina	-	63	32	33	16	4	3	1	-	152
Terme Vigliatore	-	422	63	25	7	1	2	-	-	520
Torregrotta	-	178	24	22	4	1	-	-	-	229
Torrenova	-	264	40	19	7	8	8	1	-	347
Tortorici	15	1.199	211	167	55	41	27	19	9	1.743
Tripi	-	174	65	63	24	10	10	7	3	356
Tusa	-	199	167	225	82	29	13	3	1	719
Ucria	-	197	99	100	38	15	9	5	-	463
Valdina	-	84	5	8	-	-	-	-	-	97
Venetico	-	137	32	15	-	3	-	-	-	187
Villafranca Tirrena	-	366	35	11	4	1	1	-	-	418
TOTALE	102	41.062	9.698	7.111	2.267	1.110	857	379	230	62.816
ZONE ALTIMETRICHE										
Montagna	92	17.034	4.875	4.013	1.456	826	661	317	196	29.470
Collina	10	24.028	4.823	3.098	811	284	196	62	34	33.346
Pianura	-	-	-	-	-	-	-	-	-	-
TOTALE	102	41.062	9.698	7.111	2.267	1.110	857	379	230	62.816

Tavola 4.8 - Superficie totale per classe di superficie, comune e zona altimetrica (superficie in ettari)

COMUNI ZONE ALTIMETRICHE	CLASSI DI SUPERFICIE TOTALE								Totale
	Meno di 1	1 – 2	2 -- 5	5 -- 10	10 - 20	20 -- 50	50 -- 100	100 ed oltre	
Acquedolci	179,76	121,84	121,38	90,80	60,45	120,84	54,86	124,38	874,31
Alcara li Fusi	149,69	122,09	238,28	235,87	513,98	477,10	185,58	3.443,06	5.365,65
Ali'	129,86	79,71	70,82	64,55	35,45	-	139,39	370,46	890,24
Ali' Terme	71,31	47,78	48,40	11,50	24,46	-	-	-	203,45
Antillo	16,69	57,30	189,37	322,99	354,91	468,01	477,86	106,30	1.993,43
Barcellona Pozzo di Gotto	1.533,78	462,42	189,89	98,50	42,31	-	-	-	2.326,90
Basico'	49,68	82,93	236,45	143,86	69,23	140,53	116,07	-	838,75
Brolo	52,54	24,91	46,41	86,26	50,05	122,85	82,10	341,38	806,50
Capizzi	160,64	173,11	430,66	413,23	627,52	1.849,37	1.361,25	1.019,34	6.035,12
Capo d'Orlando	206,32	79,43	114,48	126,32	164,31	197,33	-	-	888,19
Capri Leone	80,55	66,87	82,03	33,42	37,14	104,65	60,05	115,10	579,81
Caronia	175,26	200,17	473,25	443,01	573,82	1.740,86	1.618,90	4.200,37	9.425,64
Casalvecchio Siculo	150,37	198,66	226,24	145,28	81,84	107,65	-	-	910,04
Castel di Lucio	13,40	31,14	113,15	321,27	831,87	969,45	845,45	1.064,57	4.190,30
Castell'Umberto	240,11	139,75	170,45	141,23	179,03	398,02	272,58	551,20	2.092,37
Castelmola	75,91	137,96	216,02	97,31	-	-	-	-	527,20
Castroreale	230,09	180,63	265,48	134,58	104,11	302,65	263,24	457,04	1.937,82
Cesaro'	67,62	201,87	714,76	1.003,80	1.780,38	4.276,93	6.145,01	9.938,05	24.128,42
Condro'	66,42	23,31	33,99	11,43	22,44	-	-	-	157,59
Falcone	47,61	65,62	134,62	70,81	57,62	56,23	-	154,95	587,46
Ficarra	169,29	150,52	264,74	240,16	239,47	94,37	-	115,00	1.273,55
Fiumedinisi	81,03	130,49	368,36	269,15	239,48	275,62	603,50	1.428,36	3.395,99
Floresta	109,62	184,63	488,70	373,36	320,10	401,95	229,72	152,04	2.260,12
Fondachelli-Fantina	211,58	235,82	404,87	315,08	230,47	660,59	569,84	425,39	3.053,64
Forza d'Agro'	35,47	55,43	81,79	13,02	-	28,80	-	-	214,51
Francavilla di Sicilia	150,97	155,47	236,18	211,87	92,45	192,38	382,96	1.382,06	2.804,34
Frazzano'	86,62	115,12	135,42	38,26	-	98,00	-	-	473,42
Furci Siculo	149,13	93,01	67,28	47,87	11,00	-	-	-	368,29
Furnari	96,61	111,70	146,51	68,07	40,66	162,52	-	-	626,07
Gaggi	46,73	31,67	68,34	18,48	-	-	-	118,81	284,03
Galati Mamertino	248,57	238,63	258,16	226,34	222,15	249,38	138,78	1.422,44	3.004,45
Gallodoro	42,70	46,41	62,38	44,92	23,83	26,12	-	-	246,36
Giardini-Naxos	11,58	9,02	9,97	13,55	33,07	-	-	-	77,19
Gioiosa Marea	314,34	314,99	296,43	143,93	100,37	149,35	74,77	-	1.394,18
Graniti	77,77	80,47	148,32	54,87	53,20	-	-	-	414,63
Gualtieri Sicamino'	148,55	79,83	42,46	48,90	-	40,00	-	303,79	663,53
Itala	114,90	96,19	75,33	48,29	31,52	129,49	69,88	117,91	683,51
Leni	25,45	29,99	80,41	36,24	10,85	-	-	-	182,94
Letojanni	37,58	29,53	14,38	27,27	45,09	-	96,70	-	250,55
Librizzi	133,21	152,60	278,72	135,21	94,59	157,30	50,21	480,27	1.482,11
Limina	24,27	73,91	123,14	77,46	51,11	29,96	-	-	379,85
Lipari	241,32	132,94	165,29	52,71	34,14	75,00	55,74	269,47	1.026,61
Longi	113,20	152,62	137,22	47,06	92,04	42,21	131,50	1.391,07	2.106,92
Malfa	21,26	17,20	34,82	11,51	30,11	-	-	-	114,90
Malvagna	46,22	62,25	96,85	29,85	25,61	-	-	537,43	798,21
Mandanici	77,51	83,68	148,44	54,20	10,68	30,00	66,91	468,37	939,79
Mazzarra' Sant'Andrea	70,89	23,59	25,45	14,30	34,00	-	-	-	168,23
Meri'	37,27	7,88	2,03	-	-	-	-	-	47,18
Messina	546,74	396,23	507,42	176,30	277,79	182,24	294,83	3.359,35	5.740,90
Milazzo	316,84	155,22	213,79	130,11	57,89	178,45	57,89	-	1.110,19
Militello Rosmarino	157,43	100,11	68,17	81,08	39,42	179,04	131,46	477,69	1.234,40
Mirto	92,54	51,57	53,27	64,38	140,73	114,86	-	-	517,35
Mistretta	131,56	143,03	322,95	331,54	687,72	1.788,22	1.357,91	2.297,57	7.060,50
Moio Alcantara	96,78	84,41	59,40	87,83	23,54	-	-	570,20	922,16
Monforte San Giorgio	277,70	166,05	182,81	85,81	56,09	113,68	306,72	244,37	1.433,23
Mongiuffi Melia	42,89	95,56	191,87	114,87	56,97	28,52	-	-	530,68
Montagnareale	157,07	189,85	210,14	120,21	125,64	111,91	-	279,25	1.194,07
Montalbano Elicona	194,37	365,43	899,90	610,79	326,81	400,19	398,83	762,58	3.958,90
Motta Camastra	72,29	146,43	229,86	199,63	156,94	123,65	121,60	169,00	1.219,40
Motta d'Affermo	46,73	124,23	316,01	169,49	29,32	281,92	91,52	-	1.059,22
Naso	438,94	317,58	317,14	157,65	146,66	95,16	188,49	-	1.661,62
Nizza di Sicilia	59,05	37,38	57,99	59,42	93,24	79,48	202,62	342,66	931,84
Novara di Sicilia	88,11	141,00	340,18	404,61	466,48	666,97	1.095,96	2.935,52	6.138,83
Oliveri	22,47	10,62	20,65	9,00	40,00	177,00	164,87	500,00	944,61
Pace del Mela	230,70	66,56	65,55	31,09	39,58	103,79	-	-	537,27
Pagliara	214,86	104,27	161,95	72,89	62,06	28,17	60,00	231,32	935,52
Patti	299,64	195,38	556,44	532,34	281,31	519,28	714,18	940,05	4.038,62

Tavola 4.8 - Superficie totale per classe di superficie, comune e zona altimetrica (superficie in ettari)

COMUNI ZONE ALTIMETRICHE	CLASSI DI SUPERFICIE TOTALE								Totale
	Meno di 1	1 -- 2	2 -- 5	5 -- 10	10 - 20	20 -- 50	50 -- 100	100 ed oltre	
Pettineo	70,63	155,21	280,04	157,85	79,67	131,29	239,68	325,78	1.440,15
Piraino	274,63	157,20	138,35	34,68	12,24	36,46	-	-	653,56
Raccuja	123,30	199,87	601,79	382,01	263,73	315,09	51,65	407,33	2.344,77
Reitano	44,22	55,07	106,44	83,16	67,67	51,84	-	-	408,40
Roccafiorita	1,37	7,13	67,82	47,22	38,10	-	75,00	440,78	677,42
Roccalumera	103,31	60,86	126,76	89,83	77,73	92,78	140,57	280,31	972,15
Roccavaldina	71,92	54,00	45,35	33,05	17,22	-	-	-	221,54
Roccella Valdemone	69,52	192,89	498,99	351,80	197,23	854,26	893,76	175,66	3.234,11
Rodi' Milici	249,75	151,44	145,62	45,01	28,66	83,54	118,03	-	822,05
Rometta	231,33	217,02	276,57	148,40	185,93	23,66	52,06	305,35	1.440,32
San Filippo del Mela	111,59	46,41	73,56	24,58	30,67	28,60	-	-	315,41
San Fratello	95,82	140,25	272,20	323,58	406,91	805,67	798,61	-	2.843,04
San Marco d'Alunzio	77,75	152,99	310,07	176,82	11,96	22,64	118,43	169,68	1.040,34
San Pier Niceto	257,27	176,19	128,12	49,88	45,16	79,40	121,59	-	857,61
San Piero Patti	267,07	326,85	797,46	432,52	353,51	462,57	59,53	162,85	2.862,36
San Salvatore di Fitalia	180,30	142,33	133,69	28,71	66,96	49,99	52,58	-	654,56
Santa Domenica Vittoria	21,00	64,48	234,74	250,23	206,80	553,22	488,30	298,48	2.117,25
Sant'Agata di Militello	401,93	292,06	352,44	150,29	223,50	112,53	57,80	364,20	1.954,75
Sant'Alessio Siculo	48,39	57,74	51,35	5,03	-	-	-	-	162,51
Santa Lucia del Mela	253,01	176,61	160,40	76,61	96,30	144,24	131,73	3.572,50	4.611,40
Santa Marina Salina	15,66	21,79	29,67	8,08	-	-	-	-	75,20
Sant'Angelo di Brolo	414,13	450,04	666,09	339,68	120,14	98,71	84,64	-	2.173,43
Santa Teresa di Riva	64,02	12,03	13,89	8,00	21,01	-	-	-	118,95
San Teodoro	43,03	19,08	64,69	148,07	159,35	339,03	708,52	-	1.481,77
Santo Stefano di Camastra	375,65	265,98	289,97	103,08	40,23	170,27	169,78	-	1.414,96
Saponara	168,59	70,53	71,95	24,41	44,24	92,84	-	-	472,56
Savoca	197,53	123,28	123,57	66,21	-	-	-	-	510,59
Scaletta Zanclea	27,74	26,54	16,73	-	-	-	-	-	71,01
Sinagra	252,25	203,92	275,34	148,53	150,10	123,25	-	-	1.153,39
Spadafora	138,07	93,70	46,64	18,72	-	-	-	-	297,13
Taormina	28,79	46,06	99,54	115,29	58,64	74,42	97,68	-	520,42
Terme Vigliatore	139,50	82,44	72,44	44,09	11,03	47,13	-	-	396,63
Torregrotta	57,18	31,85	68,50	24,79	11,66	-	-	-	193,98
Torrenova	90,49	53,84	53,60	55,25	114,94	237,38	62,20	-	667,70
Tortorici	364,40	285,60	530,91	358,65	573,77	841,73	1.361,18	1.424,45	5.740,69
Tripi	81,38	90,42	182,56	166,40	129,67	306,27	452,88	603,00	2.012,58
Tusa	109,87	240,28	722,10	569,62	405,68	387,82	175,63	382,22	2.993,22
Ucria	92,10	144,23	314,66	268,74	211,81	275,83	337,07	-	1.644,44
Valdina	26,75	7,46	26,76	-	-	-	-	-	60,97
Venetico	57,90	45,17	45,53	-	32,55	-	-	-	181,15
Villafranca Tirrena	111,16	46,79	29,54	27,33	13,39	33,22	-	-	261,43
TOTALE	15.918,26	13.471,63	21.700,05	15.483,19	15.293,26	26.223,72	26.128,63	52.520,76	186.739,50
ZONE ALTIMETRICHE									
Montagna	6.844,65	6.826,59	12.431,13	9.950,60	11.421,55	20.376,21	21.815,48	46.000,40	135.666,61
Collina	9.073,61	6.645,04	9.268,92	5.532,59	3.871,71	5.847,51	4.313,15	6.520,36	51.072,89
Pianura	-	-	-	-	-	-	-	-	-
TOTALE	15.918,26	13.471,63	21.700,05	15.483,19	15.293,26	26.223,72	26.128,63	52.520,76	186.739,50

Tavola 4.9 - Aziende per classe di superficie agricola utilizzata (SAU), comune e zona altimetrica

COMUNI ZONE ALTIMETRICHE	CLASSI DI SUPERFICIE AGRICOLA UTILIZZATA (in ettari)									Totale
	Senza superficie	Meno di 1	1 -- 2	2 -- 5	5 -- 10	10 -- 20	20 -- 50	50 -- 100	100 ed oltre	
Acquedolci	-	447	79	38	14	2	4	-	-	584
Alcara li Fusi	1	414	85	78	31	36	12	2	1	660
Ali'	-	322	42	17	8	1	-	2	1	393
Ali' Terme	1	203	35	6	2	-	-	-	-	247
Antillo	2	41	46	57	37	19	13	3	-	218
Barcellona Pozzo di Gotto	-	4.266	306	43	13	3	-	-	-	4.631
Basico'	1	147	48	62	10	4	4	-	-	276
Brolo	-	113	22	17	9	5	3	-	1	170
Capizzi	4	331	122	134	62	42	58	13	6	772
Capo d'Orlando	1	611	49	35	15	10	4	-	-	725
Capri Leone	2	211	44	20	6	2	3	1	1	290
Caronia	16	365	134	135	60	50	51	6	9	826
Casalvecchio Siculo	-	423	99	32	5	5	1	-	-	565
Castel di Lucio	1	24	23	35	44	57	34	15	2	235
Castell'Umberto	5	721	89	50	16	11	12	3	3	910
Castelmola	-	305	34	17	6	-	-	-	-	362
Castroreale	-	664	127	80	17	10	7	5	1	911
Cesaro'	25	133	135	225	150	131	143	73	32	1.047
Condro'	-	222	11	11	-	1	-	-	-	245
Falcone	-	140	49	40	8	3	2	-	-	242
Ficarra	1	449	105	67	36	7	2	-	-	667
Fiumedinisi	6	174	96	97	27	12	7	8	5	432
Floresta	38	279	133	124	40	13	11	1	1	640
Fondachelli-Fantina	2	596	138	97	26	9	11	7	2	888
Forza d'Agro'	1	122	24	9	1	-	-	-	-	157
Francavilla di Sicilia	1	438	82	52	12	5	3	5	3	601
Frazzano'	-	188	84	39	5	-	3	-	-	319
Furci Siculo	-	448	43	19	5	1	-	-	-	516
Furnari	-	235	76	46	7	2	6	-	-	372
Gaggi	-	145	20	18	2	-	-	-	1	186
Galati Mamertino	26	576	150	92	28	14	7	2	1	896
Gallodoro	-	87	36	18	6	2	1	-	-	150
Giardini-Naxos	-	47	2	1	1	2	-	-	-	53
Gioiosa Marea	-	743	189	64	15	5	4	-	-	1.020
Graniti	-	248	35	22	1	2	-	-	-	308
Gualtieri Sicamino'	1	457	59	12	7	-	1	-	2	539
Itala	-	322	42	18	3	1	4	1	-	391
Leni	-	54	26	17	2	-	-	-	-	99
Letojanni	2	94	22	3	1	2	-	-	-	124
Librizzi	4	295	105	77	17	8	3	-	2	511
Limina	-	67	48	23	8	4	-	-	-	150
Lipari	-	767	91	50	5	1	2	1	1	918
Longi	4	295	92	35	9	4	1	3	1	444
Malfa	-	49	11	7	1	1	-	-	-	69
Malvagna	-	95	46	34	5	2	-	-	2	184
Mandanici	1	173	60	22	4	-	1	2	-	263
Mazzarra' Sant'Andrea	-	226	17	7	1	1	-	-	-	252
Merì	-	160	3	-	-	-	-	-	-	163
Messina	2	1.471	259	115	14	16	6	3	2	1.888
Milazzo	-	975	104	69	16	8	3	-	-	1.175
Militello Rosmarino	-	488	72	24	7	4	4	2	2	603
Mirto	-	213	34	20	10	8	2	-	-	287
Mistretta	-	324	89	91	47	45	51	18	12	677
Moio Alcantara	-	214	56	22	5	1	-	-	1	299
Monforte San Giorgio	-	854	92	37	6	7	4	2	1	1.003
Mongiuffi Melia	1	174	27	9	8	1	-	-	-	220
Montagnareale	1	371	104	49	18	4	2	-	-	549
Montalbano Elicona	9	406	249	271	61	22	17	3	2	1.040
Motta Camastra	5	259	58	28	12	2	2	2	-	368
Motta d'Affermo	1	88	91	99	19	2	8	1	-	309
Naso	4	1.293	206	91	22	10	1	1	-	1.628
Nizza di Sicilia	-	202	27	16	7	7	3	3	1	266
Novara di Sicilia	2	241	96	95	42	24	16	9	10	535
Oliveri	-	59	8	8	2	2	7	5	-	91
Pace del Mela	1	774	47	19	3	3	4	-	-	851
Pagliara	-	626	64	40	8	5	1	1	2	747
Patti	4	876	143	167	66	15	14	7	5	1.297

Tavola 4.9 - Aziende per classe di superficie agricola utilizzata (SAU), comune e zona altimetrica

COMUNI ZONE ALTIMETRICHE	CLASSI DI SUPERFICIE AGRICOLA UTILIZZATA (in ettari)									Totale
	Senza superficie	Meno di 1	1 -- 2	2 -- 5	5 -- 10	10 -- 20	20 -- 50	50 -- 100	100 ed oltre	
Pettineo	-	137	108	95	18	6	4	2	2	372
Piraino	-	907	73	33	1	1	1	-	-	1.016
Raccuja	-	278	148	176	42	16	9	2	1	672
Reitano	-	117	39	23	9	3	2	-	-	193
Roccafiorita	1	18	9	8	-	1	-	3	2	42
Roccalumera	1	300	42	34	8	4	4	1	2	396
Roccavaldina	-	220	27	12	2	1	-	-	-	262
Roccella Valdemone	11	241	115	96	31	9	21	12	-	536
Rodi' Milici	-	674	88	43	6	4	2	-	-	817
Rometta	1	635	97	45	10	8	-	1	1	798
San Filippo del Mela	-	358	35	20	4	1	1	-	-	419
San Fratello	2	214	96	87	40	27	32	5	-	503
San Marco d'Alunzio	2	139	110	91	26	1	-	2	-	371
San Pier Niceto	-	807	101	29	6	2	3	2	-	950
San Piero Patti	2	621	231	209	58	23	10	1	1	1.156
San Salvatore di Fitalia	1	532	96	39	8	2	1	-	-	679
Santa Domenica Vittoria	8	38	46	71	38	16	13	7	-	237
Sant'Agata di Militello	-	1.251	209	103	19	13	3	-	1	1.599
Sant'Alessio Siculo	-	141	36	11	-	-	-	-	-	188
Santa Lucia del Mela	2	684	116	44	9	8	4	2	14	883
Santa Marina Salina	-	41	12	5	-	-	-	-	-	58
Sant'Angelo di Brolo	2	1.027	273	168	31	4	4	1	-	1.510
Santa Teresa di Riva	-	223	8	3	3	-	-	-	-	237
San Teodoro	-	123	11	22	22	11	10	8	-	207
Santo Stefano di Camastra	-	866	182	83	14	2	5	1	-	1.153
Saponara	-	557	41	17	3	3	2	-	-	623
Savoca	3	636	65	26	2	-	-	-	-	732
Scaletta Zanclea	-	108	16	3	-	-	-	-	-	127
Sinagra	2	694	134	77	20	7	3	-	-	937
Spadafora	-	404	42	11	1	-	-	-	-	458
Taormina	-	78	32	24	13	3	2	-	-	152
Terme Vigliatore	-	433	53	24	9	1	-	-	-	520
Torregrotta	-	180	27	18	3	1	-	-	-	229
Torrenova	-	274	34	18	5	9	6	1	-	347
Tortorici	17	1.229	200	152	56	36	26	19	8	1.743
Tripi	-	193	56	59	19	9	14	4	2	356
Tusa	1	238	158	210	70	27	15	-	-	719
Ucria	2	212	97	92	33	14	9	4	-	463
Valdina	-	89	4	4	-	-	-	-	-	97
Venetico	-	165	15	5	2	-	-	-	-	187
Villafranca Tirrena	-	369	35	10	2	1	1	-	-	418
TOTALE	234	44.291	8.557	5.772	1.804	950	770	288	150	62.816
ZONE ALTIMETRICHE										
Montagna	195	18.719	4.386	3.299	1.164	728	604	247	128	29.470
Collina	39	25.572	4.171	2.473	640	222	166	41	22	33.346
Pianura	-	-	-	-	-	-	-	-	-	-
TOTALE	234	44.291	8.557	5.772	1.804	950	770	288	150	62.816

Tavola 4.10 - Superficie agricola utilizzata (SAU) per classe di SAU, comune e zona altimetrica (superficie in ettari)

COMUNI ZONE ALTIMETRICHE	CLASSI DI SUPERFICIE AGRICOLA UTILIZZATA								Totale
	Meno di 1	1 -- 2	2 -- 5	5 -- 10	10 -- 20	20 -- 50	50 -- 100	100 ed oltre	
Acquedolci	176,69	108,78	110,39	100,11	33,36	112,59	-	-	641,92
Alcara li Fusi	155,24	111,72	253,96	206,96	504,67	344,89	117,74	2.034,38	3.729,56
Ali'	133,72	56,59	48,08	56,23	10,32	-	153,78	187,52	646,24
Ali' Terme	76,48	50,19	17,42	12,23	-	-	-	-	156,32
Antillo	23,88	65,08	187,49	249,32	258,25	399,19	216,75	-	1.399,96
Barcellona Pozzo di Gotto	1.530,88	396,58	118,29	83,83	42,26	-	-	-	2.171,84
Basico'	58,84	66,69	195,52	70,37	65,83	151,19	-	-	608,44
Brolo	50,94	30,48	57,37	61,49	68,19	103,20	-	276,95	648,62
Capizzi	164,71	170,96	418,81	427,93	577,44	1.901,55	852,07	701,63	5.215,10
Capo d'Orlando	203,33	63,62	110,52	106,18	143,46	106,33	-	-	733,44
Capri Leone	82,08	61,16	58,15	38,65	31,61	68,10	59,40	100,10	499,25
Caronia	180,61	189,56	424,86	410,05	736,22	1.508,17	323,18	1.197,61	4.970,26
Casalvecchio Siculo	164,05	131,74	95,45	35,56	61,09	46,93	-	-	534,82
Castel di Lucio	13,91	33,07	115,26	323,99	829,26	1.062,91	1.023,30	227,40	3.629,10
Castell'Umberto	223,75	122,73	151,50	114,98	144,03	363,28	186,73	551,15	1.858,15
Castelmola	95,91	44,99	50,98	33,80	-	-	-	-	225,68
Castroreale	232,50	164,26	230,46	123,06	154,66	171,35	361,43	327,28	1.765,00
Cesaro'	74,29	177,73	701,78	1.025,51	1.792,68	4.395,33	5.320,47	4.413,08	17.900,87
Condro'	58,31	13,21	30,97	-	11,00	-	-	-	113,49
Falcone	48,30	69,17	115,55	54,88	41,84	48,97	-	-	378,71
Ficarra	174,32	151,93	187,68	244,26	96,42	56,54	-	-	911,15
Fiuseddinisi	91,64	138,21	311,84	191,09	166,70	253,63	522,33	1.104,19	2.779,63
Floresta	125,71	182,43	364,93	267,98	172,02	256,80	70,80	101,57	1.542,24
Fondachelli-Fantina	215,18	189,54	285,60	165,06	119,38	356,95	506,01	414,75	2.252,47
Forza d'Agro'	43,44	32,48	23,70	5,06	-	-	-	-	104,68
FrancaVilla di Sicilia	167,01	112,99	149,06	74,59	68,62	108,55	322,22	746,42	1.749,46
Frazzano'	87,70	120,25	113,93	32,49	-	93,79	-	-	448,16
Furci Siculo	143,49	56,22	54,97	35,85	10,30	-	-	-	300,83
Furnari	99,08	105,63	131,29	49,95	23,07	155,61	-	-	564,63
Gaggi	45,65	25,16	48,16	10,61	-	-	-	115,81	245,39
Galati Mamertino	249,94	205,93	273,74	184,53	179,98	197,12	115,71	310,00	1.716,95
Gallodoro	41,58	46,45	51,89	43,73	23,83	26,12	-	-	233,60
Giardini-Naxos	10,71	2,62	3,00	6,75	27,87	-	-	-	50,95
Gioiosa Marea	318,02	256,08	187,98	99,00	63,30	118,74	-	-	1.043,12
Graniti	97,70	46,01	62,43	5,67	23,96	-	-	-	235,77
Gualtieri Sicamino'	146,93	77,41	32,81	46,77	-	40,00	-	303,79	647,71
Itala	110,91	58,34	54,96	25,44	10,21	115,64	59,68	-	435,18
Leni	27,54	38,06	52,38	14,79	-	-	-	-	132,77
Letojanni	33,87	30,67	10,36	6,85	28,40	-	-	-	110,15
Librizzi	137,06	146,18	233,75	113,00	113,59	105,35	-	285,90	1.134,83
Limina	32,59	69,43	69,48	58,72	58,02	-	-	-	288,24
Lipari	235,34	124,82	144,54	28,91	17,07	75,00	54,62	269,47	949,77
Longi	111,63	123,40	104,57	57,32	51,44	42,21	220,70	1.275,67	1.986,94
Malfa	20,12	14,04	23,34	9,12	16,79	-	-	-	83,41
Malvagna	46,12	62,25	96,85	29,85	25,61	-	-	254,91	515,59
Mandanici	88,44	83,98	65,38	24,93	-	29,96	152,56	-	445,25
Mazzarra' Sant'Andrea	65,69	23,30	18,76	7,00	13,33	-	-	-	128,08
Merì	35,01	4,68	-	-	-	-	-	-	39,69
Messina	569,53	353,26	353,49	96,62	217,52	173,82	238,06	2.872,43	4.874,73
Milazzo	312,80	139,40	202,18	95,80	130,80	111,75	-	-	992,73
Militello Rosmarino	156,94	96,07	74,81	51,44	55,70	134,42	131,46	476,28	1.177,12
Mirto	89,57	44,94	57,93	66,12	103,17	62,00	-	-	423,73
Mistretta	136,21	123,78	301,30	340,63	645,26	1.757,18	1.306,46	1.660,19	6.271,01
Moio Alcantara	99,71	79,13	62,65	30,71	11,45	-	-	570,00	853,65
Monforte San Giorgio	246,42	120,94	110,35	40,18	96,31	108,94	168,10	144,00	1.035,24
Mongiuffi Melia	93,65	35,74	26,49	49,48	10,80	-	-	-	216,16
Montagnareale	172,20	145,79	144,71	134,47	51,21	55,20	-	-	703,58
Montalbano Elicona	208,81	357,91	851,75	394,83	302,56	504,94	239,63	258,89	3.119,32
Motta Camastra	105,07	78,88	81,57	81,23	21,55	51,83	121,00	-	541,13
Motta d'Affermo	49,63	128,55	310,37	123,62	28,50	253,49	91,17	-	985,33
Naso	431,97	281,64	256,15	145,95	134,87	31,61	68,58	-	1.350,77
Nizza di Sicilia	60,45	40,61	49,23	43,65	94,93	83,61	230,00	156,64	759,12
Novara di Sicilia	105,62	133,51	306,63	290,12	327,56	435,10	707,39	2.295,62	4.601,55
Oliveri	22,57	9,51	20,65	18,60	30,00	177,00	313,52	-	591,85
Pace del Mela	228,86	60,13	60,24	19,83	39,54	103,05	-	-	511,65
Pagliara	200,77	87,78	116,66	48,46	59,60	28,07	57,57	225,30	824,21
Patti	291,37	201,24	518,12	459,99	206,40	440,25	511,06	715,44	3.343,87

Tavola 4.10 - Superficie agricola utilizzata (SAU) per classe di SAU, comune e zona altimetrica (superficie in ettari)

COMUNI ZONE ALTIMETRICHE	CLASSI DI SUPERFICIE AGRICOLA UTILIZZATA								Totale
	Meno di 1	1 -- 2	2 -- 5	5 -- 10	10 -- 20	20 -- 50	50 -- 100	100 ed oltre	
Pettineo	72,01	146,07	281,59	123,15	84,63	152,03	138,73	282,08	1.280,29
Piraino	265,25	94,59	90,96	5,00	12,24	27,00	-	-	495,04
Raccuja	122,89	213,51	522,40	273,46	210,72	251,83	186,79	107,34	1.888,94
Reitano	47,03	52,72	66,94	75,25	49,16	51,24	-	-	342,34
Roccafiorita	7,56	13,30	22,36	-	16,55	-	259,38	225,93	545,08
Roccalumera	94,75	58,11	104,17	56,14	51,09	125,68	56,87	256,80	803,61
Roccavaldina	73,66	35,05	31,92	15,15	17,22	-	-	-	173,00
Roccella Valdemone	100,54	162,37	289,94	224,71	123,61	672,12	794,69	-	2.367,98
Rodi' Milici	243,00	119,22	122,11	41,60	66,40	59,30	-	-	651,63
Rometta	247,46	127,01	146,41	74,60	88,33	-	52,06	304,65	1.040,52
San Filippo del Mela	109,34	48,30	56,84	26,91	15,85	28,60	-	-	285,84
San Fratello	99,80	133,36	269,36	303,29	386,74	919,50	327,31	-	2.439,36
San Marco d'Alunzio	83,99	156,39	271,11	169,52	11,68	-	118,07	-	810,76
San Pier Niceto	255,52	135,74	78,39	33,14	31,05	79,31	119,33	-	732,48
San Piero Patti	274,63	330,99	646,98	387,49	345,64	262,83	59,00	135,33	2.442,89
San Salvatore di Fitalia	180,52	133,13	124,78	59,26	28,44	47,70	-	-	573,83
Santa Domenica Vittoria	20,40	66,93	232,37	257,07	228,67	375,28	532,21	-	1.712,93
Sant'Agata di Militello	399,26	281,73	306,14	119,83	168,64	68,50	-	266,70	1.610,80
Sant'Alessio Siculo	52,27	50,31	30,79	-	-	-	-	-	133,37
Santa Lucia del Mela	251,81	159,44	132,04	67,79	107,93	121,40	131,72	2.655,03	3.627,16
Santa Marina Salina	17,78	16,51	13,49	-	-	-	-	-	47,78
Sant'Angelo di Brolo	414,13	379,32	486,70	214,12	45,18	91,52	70,30	-	1.701,27
Santa Teresa di Riva	57,63	8,80	8,60	23,79	-	-	-	-	98,82
San Teodoro	41,70	13,09	63,89	155,10	155,81	358,17	563,79	-	1.351,55
Santo Stefano di Camastra	367,10	245,36	240,67	100,95	26,98	165,48	87,00	-	1.233,54
Saponara	156,10	58,10	53,47	18,58	48,85	68,99	-	-	404,09
Savoca	199,67	86,00	80,77	11,96	-	-	-	-	378,40
Scaletta Zanclea	29,74	20,95	6,43	-	-	-	-	-	57,12
Sinagra	250,06	184,78	218,40	136,50	84,38	94,60	-	-	968,72
Spadafora	128,60	54,23	30,76	6,59	-	-	-	-	220,18
Taormina	35,20	45,06	80,04	86,87	39,98	48,95	-	-	336,10
Terme Vigliatore	141,91	68,66	67,78	57,97	10,05	-	-	-	346,37
Torregrotta	52,65	36,55	55,41	18,89	11,66	-	-	-	175,16
Torrenova	93,74	45,38	50,94	38,89	137,09	178,96	61,98	-	606,98
Tortorici	362,91	269,45	469,96	367,14	498,47	828,54	1.319,34	1.044,95	5.160,76
Tripi	84,72	77,65	171,53	125,17	114,66	446,79	300,02	490,00	1.810,54
Tusa	125,49	225,41	661,35	477,06	376,21	444,54	-	-	2.310,06
Ucria	96,65	144,01	284,25	224,94	183,03	242,79	272,89	-	1.448,56
Valdina	21,41	6,15	12,76	-	-	-	-	-	40,32
Venetico	53,47	22,61	14,74	16,52	-	-	-	-	107,34
Villafranca Tirrena	103,20	46,92	26,74	14,09	13,27	31,05	-	-	235,27
TOTALE	16.168,54	11.748,87	17.481,75	12.314,67	13.174,02	23.570,95	20.274,96	30.343,18	145.076,94
ZONE ALTIMETRICHE									
Montagna	7.081,48	6.063,21	10.149,67	7.951,81	10.083,86	18.602,36	17.443,92	26.481,21	103.857,52
Collina	9.087,06	5.685,66	7.332,08	4.362,86	3.090,16	4.968,59	2.831,04	3.861,97	41.219,42
Pianura	-	-	-	-	-	-	-	-	-
TOTALE	16.168,54	11.748,87	17.481,75	12.314,67	13.174,02	23.570,95	20.274,96	30.343,18	145.076,94

Tavola 4.11 - Superficie aziendale secondo l'utilizzazione dei terreni per comune e zona altimetrica (superficie in ettari)

COMUNI ZONE ALTIMETRICHE	SUPERFICIE AGRICOLA UTILIZZATA				Arboricoltura da legno	Boschi	SUPERFICIE AGRARIA NON UTILIZZATA		Altra superficie	Totale
	Seminativi	Coltivazioni legnose agrarie	Prati permanenti e pascoli	Totale			Totale	Di cui destinata ad attività ricreative		
Acquedolci	74,58	518,99	48,35	641,92	-	182,12	27,19	-	23,08	874,31
Alcara li Fusi	388,33	406,67	2.934,56	3.729,56	7,00	1.474,66	149,19	-	5,24	5.365,65
Ali'	18,73	227,96	399,55	646,24	18,81	161,42	47,09	0,04	16,68	890,24
Ali' Terme	0,57	117,91	37,84	156,32	-	0,75	42,95	-	3,43	203,45
Antillo	105,19	348,83	945,94	1.399,96	79,92	308,94	197,54	-	7,07	1.993,43
Barcellona Pozzo di Gotto	418,34	1.706,50	47,00	2.171,84	-	115,50	17,13	0,02	22,43	2.326,90
Basico'	257,89	209,65	140,90	608,44	1,10	112,22	102,53	-	14,46	838,75
Brolo	13,88	428,44	206,30	648,62	-	107,28	44,17	5,18	6,43	806,50
Capizzi	2.126,32	204,03	2.884,75	5.215,10	0,51	769,14	18,14	-	32,23	6.035,12
Capo d'Orlando	5,19	722,89	5,36	733,44	3,92	53,66	64,34	6,38	32,83	888,19
Capri Leone	25,42	404,47	69,36	499,25	0,15	13,32	41,13	0,10	25,96	579,81
Caronia	1.490,47	1.071,10	2.408,69	4.970,26	1,65	4.093,87	295,83	-	64,03	9.425,64
Casalvecchio Siculo	16,30	346,84	171,68	534,82	6,30	55,06	304,74	0,47	9,12	910,04
Castel di Lucio	346,42	180,34	3.102,34	3.629,10	-	491,40	11,65	1,00	58,15	4.190,30
Castell'Umberto	257,30	635,67	965,18	1.858,15	43,08	144,76	40,24	0,15	6,14	2.092,37
Castelmola	7,52	148,64	69,52	225,68	1,30	1,47	278,46	-	20,29	527,20
Castroreale	160,35	611,71	992,94	1.765,00	0,10	130,16	36,33	-	6,23	1.937,82
Cesaro'	7.218,18	599,93	10.082,76	17.900,87	0,03	5.160,86	202,78	-	863,88	24.128,42
Condro'	13,21	97,66	2,62	113,49	-	0,27	33,66	-	10,17	157,59
Falcone	4,79	344,16	29,76	378,71	-	57,24	22,87	-	128,64	587,46
Ficarra	30,86	817,41	62,88	911,15	0,10	146,05	198,67	-	17,58	1.273,55
Fiumedinisi	84,56	509,79	2.185,28	2.779,63	4,65	481,20	71,91	-	58,60	3.395,99
Floresta	815,53	12,78	713,93	1.542,24	9,20	635,19	23,61	-	49,88	2.260,12
Fondachelli-Fantina	21,14	988,45	1.242,88	2.252,47	0,15	396,11	341,69	-	63,22	3.053,64
Forza d'Agro'	2,57	85,43	16,68	104,68	0,60	3,70	105,30	-	0,23	214,51
Francavilla di Sicilia	48,72	555,00	1.145,74	1.749,46	15,19	430,33	572,08	0,55	37,28	2.804,34
Frazzano'	8,05	276,38	163,73	448,16	0,10	11,95	9,90	-	3,31	473,42
Furci Siculo	6,23	210,32	84,28	300,83	-	-	56,35	-	11,11	368,29
Furnari	74,33	422,75	67,55	564,63	12,10	1,40	36,16	-	11,78	626,07
Gaggi	9,64	137,84	97,91	245,39	0,20	-	32,10	-	6,34	284,03
Galati Mamertino	202,72	513,41	1.000,82	1.716,95	16,03	759,07	405,89	100,50	106,51	3.004,45
Gallodoro	4,87	70,07	158,66	233,60	-	-	12,74	-	0,02	246,36
Giardini-Naxos	9,94	41,01	-	50,95	-	-	22,97	-	3,27	77,19
Gioiosa Marea	95,56	814,71	132,85	1.043,12	2,04	179,43	141,28	-	28,31	1.394,18
Graniti	4,57	229,77	1,43	235,77	0,46	4,86	153,52	-	20,02	414,63
Gualtieri Sicamino'	2,22	285,76	359,73	647,71	1,30	-	13,58	-	0,94	663,53
Itala	5,73	246,21	183,24	435,18	-	152,57	85,00	-	10,76	683,51
Leni	25,10	107,67	-	132,77	-	-	50,17	-	-	182,94
Letojanni	1,77	71,41	36,97	110,15	1,43	-	138,71	5,39	0,26	250,55
Librizzi	52,34	797,99	284,50	1.134,83	0,03	297,32	38,33	-	11,60	1.482,11
Limina	9,80	123,94	154,50	288,24	3,06	21,19	65,66	-	1,70	379,85
Lipari	234,03	309,29	406,45	949,77	0,01	11,91	51,51	-	13,41	1.026,61
Longi	147,76	138,22	1.700,96	1.986,94	5,66	40,82	70,75	0,35	2,75	2.106,92
Malfa	21,31	62,10	-	83,41	-	-	31,00	-	0,49	114,90
Malvagna	16,23	118,81	380,55	515,59	-	282,52	0,10	-	-	798,21
Mandanici	12,05	217,56	215,64	445,25	-	332,51	156,23	0,86	5,80	939,79
Mazzarra' Sant'Andrea	1,64	105,27	21,17	128,08	7,52	19,77	12,11	-	0,75	168,23
Merì	0,94	37,95	0,80	39,69	-	-	0,94	-	6,55	47,18
Messina	231,13	1.432,34	3.211,26	4.874,73	91,76	441,12	264,74	0,20	68,55	5.740,90
Milazzo	560,92	380,62	51,19	992,73	0,09	0,06	34,57	7,72	82,74	1.110,19
Militello Rosmarino	42,32	297,64	837,16	1.177,12	-	52,82	3,68	0,05	0,78	1.234,40
Mirto	2,40	419,33	2,00	423,73	-	16,47	45,29	-	31,86	517,35
Mistretta	572,71	732,21	4.966,09	6.271,01	-	626,90	82,22	-	80,37	7.060,50
Moio Alcantara	67,45	173,20	613,00	853,65	0,53	2,02	65,03	-	0,93	922,16
Monforte San Giorgio	131,50	459,50	444,24	1.035,24	15,89	194,97	151,12	-	36,01	1.433,23
Mongiuffi Melia	7,56	147,32	61,28	216,16	-	41,93	259,87	-	12,72	530,68
Montagnareale	34,21	603,86	65,51	703,58	-	410,18	62,67	-	17,64	1.194,07
Montalbano Elicona	825,06	1.223,68	1.070,58	3.119,32	22,86	701,77	109,48	-	5,47	3.958,90
Motta Camastra	35,60	285,63	219,90	541,13	-	327,93	315,55	2,83	34,79	1.219,40
Motta d'Affermo	19,84	639,76	325,73	985,33	-	23,18	37,37	-	13,34	1.059,22
Naso	42,11	1.222,93	85,73	1.350,77	2,00	169,85	107,09	0,40	31,91	1.661,62
Nizza di Sicilia	32,12	211,00	516,00	759,12	-	110,33	58,67	-	3,72	931,84
Novara di Sicilia	677,74	1.150,31	2.773,50	4.601,55	1,29	947,11	489,38	0,05	99,50	6.138,83
Oliveri	23,86	81,69	486,30	591,85	-	340,00	8,71	-	4,05	944,61
Pace del Mela	83,84	406,20	21,61	511,65	-	0,92	20,96	-	3,74	537,27
Pagliara	18,11	428,92	377,18	824,21	-	7,53	93,84	0,24	9,94	935,52
Patti	841,51	1.764,42	737,94	3.343,87	0,13	79,73	519,82	0,61	95,07	4.038,62

Tavola 4.11 - Superficie aziendale secondo l'utilizzazione dei terreni per comune e zona altimetrica (superficie in ettari)

COMUNI ZONE ALTIMETRICHE	SUPERFICIE AGRICOLA UTILIZZATA				Arboricoltura da legno	SUPERFICIE AGRARIA NON UTILIZZATA			Altra superficie	Totale
	Seminativi	Coltivazioni legnose agrarie	Prati permanenti e pascoli	Totale		Boschi	Totale	Di cui destinata ad attività ricreative		
Pettineo	87,85	740,52	451,92	1.280,29	-	80,28	50,27	-	29,31	1.440,15
Piraino	15,61	467,75	11,68	495,04	1,04	75,52	75,62	-	6,34	653,56
Raccuja	88,04	784,38	1.016,52	1.888,94	-	388,21	52,52	0,90	15,10	2.344,77
Reitano	2,33	300,22	39,79	342,34	-	4,50	54,38	0,08	7,18	408,40
Roccaflorita	20,12	36,96	488,00	545,08	-	15,06	96,17	-	21,11	677,42
Roccalumera	17,43	334,39	451,79	803,61	-	85,80	68,09	0,15	14,65	972,15
Roccavaldina	32,21	110,05	30,74	173,00	-	0,46	46,64	-	1,44	221,54
Roccella Valdemone	39,15	822,95	1.505,88	2.367,98	-	391,34	409,45	14,55	65,34	3.234,11
Rodi' Milici	124,58	448,21	78,84	651,63	0,46	95,19	70,79	-	3,98	822,05
Rometta	52,57	374,19	613,76	1.040,52	3,59	149,59	240,80	-	5,82	1.440,32
San Filippo del Mela	90,92	192,51	2,41	285,84	-	0,21	20,95	-	8,41	315,41
San Fratello	62,80	587,37	1.789,19	2.439,36	-	368,91	21,77	-	13,00	2.843,04
San Marco d'Alunzio	76,13	398,64	335,99	810,76	-	200,44	27,76	-	1,38	1.040,34
San Pier Niceto	50,83	440,21	241,44	732,48	0,92	37,86	81,23	1,69	5,12	857,61
San Piero Patti	466,39	1.430,28	546,22	2.442,89	4,38	244,27	147,94	-	22,88	2.862,36
San Salvatore di Fitalia	5,28	553,44	15,11	573,83	15,32	44,69	18,54	-	2,18	654,56
Santa Domenica Vittoria	346,24	409,28	957,41	1.712,93	78,48	259,14	26,86	-	39,84	2.117,25
Sant'Agata di Militello	68,71	1.030,12	511,97	1.610,80	0,68	206,94	97,96	-	38,37	1.954,75
Sant'Alessio Siculo	6,96	122,98	3,43	133,37	-	1,52	23,14	-	4,48	162,51
Santa Lucia del Mela	177,35	644,36	2.805,45	3.627,16	55,28	738,12	175,30	-	15,54	4.611,40
Santa Marina Salina	5,95	41,83	-	47,78	-	-	27,42	-	-	75,20
Sant'Angelo di Brolo	55,36	1.333,44	312,47	1.701,27	12,46	277,48	119,92	0,10	62,30	2.173,43
Santa Teresa di Riva	8,66	87,66	2,50	98,82	-	-	19,70	-	0,43	118,95
San Teodoro	628,60	13,34	709,61	1.351,55	37,00	5,25	0,45	-	87,52	1.481,77
Santo Stefano di Camastra	38,96	740,53	454,05	1.233,54	0,04	114,02	47,80	-	19,56	1.414,96
Saponara	34,93	180,31	188,85	404,09	0,34	28,05	40,08	-	-	472,56
Savoca	11,50	301,16	65,74	378,40	5,25	31,17	89,61	0,10	6,16	510,59
Scaletta Zanclea	0,91	56,03	0,18	57,12	-	-	13,89	-	-	71,01
Sinagra	23,03	886,46	59,23	968,72	1,12	128,58	40,96	-	14,01	1.153,39
Spadafora	12,61	199,11	8,46	220,18	-	2,19	74,27	-	0,49	297,13
Taormina	1,65	331,16	3,29	336,10	-	3,20	169,64	0,71	11,48	520,42
Terme Vigliatore	34,04	306,40	5,93	346,37	-	-	43,39	0,10	6,87	396,63
Torregrotta	74,82	100,34	-	175,16	-	0,25	16,92	-	1,65	193,98
Torrenova	2,29	489,33	115,36	606,98	0,80	14,55	29,60	0,20	15,77	667,70
Tortorici	502,33	1.554,98	3.103,45	5.160,76	13,90	507,98	35,50	0,03	22,55	5.740,69
Tripi	297,09	475,17	1.038,28	1.810,54	1,50	145,09	46,16	-	9,29	2.012,58
Tusa	153,34	1.186,93	969,79	2.310,06	0,07	429,12	213,94	-	40,03	2.993,22
Ucria	584,37	570,42	293,77	1.448,56	0,35	161,81	16,05	-	17,67	1.644,44
Valdina	4,48	30,98	4,86	40,32	-	1,14	19,47	1,86	0,04	60,97
Venetico	4,56	101,42	1,36	107,34	-	2,47	69,73	-	1,61	181,15
Villafranca Tirrena	9,91	143,94	81,42	235,27	-	5,62	20,53	-	0,01	261,43
TOTALE	23.470,07	49.060,00	72.546,87	145.076,94	611,23	27.382,84	10.567,49	153,56	3.101,00	186.739,50
ZONE ALTIMETRICHE										
Montagna	18.767,58	23.270,99	61.818,95	103.857,52	493,40	22.773,51	6.437,95	125,43	2.104,23	135.666,61
Collina	4.702,49	25.789,01	10.727,92	41.219,42	117,83	4.609,33	4.129,54	28,13	996,77	51.072,89
Pianura	-	-	-	-	-	-	-	-	-	-
TOTALE	23.470,07	49.060,00	72.546,87	145.076,94	611,23	27.382,84	10.567,49	153,56	3.101,00	186.739,50

Tavola 4.12 - Aziende con seminativi e relativa superficie per le principali coltivazioni praticate, comune e zona altimetrica
(superficie in ettari)

COMUNI ZONE ALTIMETRICHE	Totale aziende	CEREALI				COLTIVAZIONI ORTIVE		COLTIVAZIONI FORAGGERE AVVICENDATE	
		TOTALE		FRUMENTO		Aziende	Superficie	Aziende	Superficie
		Aziende	Superficie	Aziende	Superficie				
Acquedolci	77	5	26,10	2	17,90	-	-	2	5,46
Alcara li Fusi	182	159	369,72	123	311,89	2	0,41	3	15,00
Ali'	154	5	0,62	2	0,14	27	3,17	18	4,15
Ali' Terme	11	-	-	-	-	2	0,02	-	-
Antillo	161	11	7,76	4	3,26	14	0,47	6	3,23
Barcellona Pozzo di Gotto	2.269	112	45,20	95	37,56	1.680	244,63	44	15,26
Basico'	224	107	89,75	102	88,25	9	1,77	149	149,71
Brolo	86	4	0,25	2	0,20	41	4,69	1	0,05
Capizzi	623	148	474,72	33	90,92	36	3,34	313	1.403,29
Capo d'Orlando	31	1	0,30	-	-	4	1,51	1	0,91
Capri Leone	48	3	0,60	-	-	39	4,98	4	12,70
Caronia	252	130	1.284,48	-	-	26	4,98	11	110,87
Casalvecchio Siculo	225	1	0,20	1	0,20	32	2,44	-	-
Castel di Lucio	77	4	22,46	2	15,96	1	0,30	57	315,54
Castell'Umberto	279	9	65,38	4	41,53	53	7,14	6	102,51
Castelmola	50	1	0,40	1	0,40	2	0,08	2	0,58
Castroreale	345	166	83,01	165	81,82	88	5,99	8	17,53
Cesaro'	512	230	1.532,50	216	1.416,10	15	2,98	360	5.449,33
Condro'	44	2	1,30	-	-	34	4,06	-	-
Falcone	17	-	-	-	-	3	1,31	-	-
Ficarra	212	-	-	-	-	10	1,28	1	0,26
Fiumedinisi	273	3	29,47	3	29,47	159	11,43	5	2,61
Floresta	465	14	75,43	6	68,42	14	4,01	25	32,13
Fondachelli-Fantina	175	2	0,43	1	0,26	9	2,23	3	1,86
Forza d'Agro'	42	-	-	-	-	1	0,01	-	-
Francavilla di Sicilia	175	14	11,77	6	5,09	65	13,97	7	5,00
Frazzano'	112	9	1,14	-	-	75	4,71	-	-
Furci Siculo	36	1	2,50	-	-	3	1,17	-	-
Furnari	127	4	10,66	4	7,20	13	1,42	17	20,26
Gaggi	15	-	-	-	-	2	0,48	-	-
Galati Mamertino	426	130	86,36	127	75,27	31	6,08	12	8,29
Gallodoro	70	1	0,60	-	-	1	0,01	-	-
Giardini-Naxos	5	-	-	-	-	-	-	-	-
Gioiosa Marea	473	1	0,90	1	0,90	9	0,87	2	0,12
Graniti	28	-	-	-	-	-	-	1	1,02
Gualtieri Sicamino'	19	1	0,01	-	-	10	1,20	-	-
Itala	88	1	0,32	-	-	4	1,34	1	1,27
Leni	83	-	-	-	-	5	0,40	-	-
Letojanni	4	-	-	-	-	-	-	-	-
Librizzi	229	14	10,98	12	10,03	35	2,74	14	12,06
Limina	35	1	1,20	1	1,20	21	3,19	-	-
Lipari	774	75	25,54	63	22,57	640	44,67	4	0,40
Longi	298	134	105,29	113	90,08	17	2,03	19	5,36
Malfa	54	-	-	-	-	2	0,29	-	-
Malvagna	48	1	0,52	1	0,52	43	13,74	3	1,22
Mandanici	126	-	-	-	-	18	3,17	-	-
Mazzarra' Sant'Andrea	31	-	-	-	-	1	0,01	-	-
Merì	8	-	-	-	-	-	-	-	-
Messina	627	-	-	-	-	304	95,55	2	0,80
Milazzo	980	1	0,95	-	-	727	213,14	4	36,07
Militello Rosmarino	64	27	15,51	25	15,07	1	0,03	21	24,32
Mirto	6	-	-	-	-	4	2,30	-	-
Mistretta	87	6	90,75	1	16,00	3	1,02	36	454,94
Moio Alcantara	168	1	0,05	-	-	80	18,91	35	27,60
Monforte San Giorgio	623	6	11,10	1	0,10	180	32,61	-	-
Mongiuffi Melia	155	1	0,36	1	0,36	-	-	-	-
Montagnareale	321	11	7,60	11	7,60	3	0,28	3	7,77
Montalbano Elicona	665	375	289,04	325	220,82	28	3,20	153	156,77
Motta Camastra	110	2	1,72	2	1,72	5	2,17	2	0,60
Motta d'Affermo	23	-	-	-	-	-	-	1	0,94
Naso	208	1	0,07	1	0,07	23	6,45	31	11,69
Nizza di Sicilia	37	-	-	-	-	26	2,32	9	28,32
Novara di Sicilia	287	81	111,05	77	95,89	13	4,88	14	101,37
Oliveri	33	2	0,90	2	0,90	2	0,12	13	10,66
Pace del Mela	207	4	2,08	2	1,03	123	18,27	4	8,10
Pagliara	108	-	-	-	-	7	0,70	3	12,60
Patti	601	98	199,23	79	160,62	95	34,85	59	558,22

Tavola 4.12 - Aziende con seminativi e relativa superficie per le principali coltivazioni praticate, comune e zona altimetrica
(superficie in ettari)

COMUNI ZONE ALTIMETRICHE	Totale aziende	CEREALI				COLTIVAZIONI ORTIVE		COLTIVAZIONI FORAGGERE AVVICENDATE	
		TOTALE		FRUMENTO		Aziende	Superficie	Aziende	Superficie
		Aziende	Superficie	Aziende	Superficie				
Pettineo	125	1	0,30	-	-	1	0,50	12	83,55
Piraino	283	-	-	-	-	20	0,72	1	0,32
Raccuja	167	24	57,19	22	56,58	38	4,18	3	5,95
Reitano	74	-	-	-	-	3	0,23	-	-
Roccaflorida	31	3	13,08	3	13,08	-	-	5	3,51
Roccalumera	207	1	4,68	1	4,68	10	1,26	1	2,20
Roccavaldina	151	-	-	-	-	81	4,76	1	0,22
Roccella Valdemone	72	4	2,86	1	2,50	8	3,28	6	25,58
Rodi' Milici	242	91	32,60	91	32,60	8	0,40	7	3,31
Rometta	390	2	0,52	-	-	316	27,75	2	1,01
San Filippo del Mela	203	-	-	-	-	151	16,05	1	0,30
San Fratello	72	-	-	-	-	2	0,12	13	60,88
San Marco d'Alunzio	230	22	63,71	1	1,00	1	0,08	1	6,15
San Pier Niceto	241	5	0,59	1	0,20	101	10,91	3	4,40
San Piero Patti	537	197	203,44	192	172,12	27	5,95	31	130,58
San Salvatore di Fitalia	36	5	0,31	4	0,28	21	2,93	-	-
Santa Domenica Vittoria	88	15	62,60	15	62,60	5	1,53	59	254,67
Sant'Agata di Militello	351	22	40,51	3	3,75	21	4,55	12	4,25
Sant'Alessio Siculo	58	1	2,02	-	-	3	0,10	1	2,02
Santa Lucia del Mela	420	44	45,14	23	9,83	186	53,39	82	33,84
Santa Marina Salina	28	-	-	-	-	16	1,45	-	-
Sant'Angelo di Brolo	818	2	0,70	-	-	69	5,83	-	-
Santa Teresa di Riva	100	-	-	-	-	-	-	-	-
San Teodoro	120	29	184,81	29	184,81	17	1,35	26	371,55
Santo Stefano di Camastra	256	14	6,56	4	3,15	80	17,23	1	0,05
Saponara	246	1	0,04	-	-	213	20,38	-	-
Savoca	182	-	-	-	-	167	6,61	-	-
Scaletta Zanclea	12	1	0,04	-	-	9	0,35	-	-
Sinagra	151	2	3,90	1	3,20	8	0,51	1	1,30
Spadafora	155	-	-	-	-	74	7,72	-	-
Taormina	27	1	0,19	-	-	2	0,08	-	-
Terme Vigliatore	141	2	2,30	2	2,30	73	13,92	7	4,23
Torregrotta	157	-	-	-	-	96	7,90	-	-
Torrenova	24	-	-	-	-	3	0,20	-	-
Tortorici	325	103	252,80	101	248,60	34	11,46	17	185,18
Tripi	107	87	132,08	86	119,22	1	0,11	20	163,91
Tusa	298	4	1,17	-	-	32	3,13	57	104,51
Ucria	294	18	19,64	15	16,46	27	3,00	8	53,07
Valdina	52	-	-	-	-	46	3,37	-	-
Venetico	94	-	-	-	-	4	0,60	-	-
Villafranca Tirrena	118	-	-	-	-	113	8,39	-	-
TOTALE	23.091	2.821	6.232,06	2.212	3.874,28	7.007	1.103,80	1.867	10.645,29
ZONE ALTIMETRICHE									
Montagna	10.554	1.951	5.428,58	1.475	3.249,83	2.200	360,76	1.384	9.305,62
Collina	12.537	870	803,48	737	624,45	4.807	743,04	483	1.339,67
Pianura	-	-	-	-	-	-	-	-	-
TOTALE	23.091	2.821	6.232,06	2.212	3.874,28	7.007	1.103,80	1.867	10.645,29

Tavola 4.13 - Aziende con coltivazioni legnose agrarie e relativa superficie per le principali coltivazioni praticate, comune e zona altimetrica (superficie in ettari)

COMUNI ZONE ALTIMETRICHE	Totale aziende	VITE		OLIVO		AGRUMI		FRUTTIFERI	
		Aziende	Superficie	Aziende	Superficie	Aziende	Superficie	Aziende	Superficie
Acquedolci	574	11	2,08	530	420,37	239	73,25	137	23,28
Alcara li Fusi	590	1	0,10	580	397,39	7	0,61	16	8,20
Ali'	389	202	41,22	317	107,64	110	22,23	187	56,57
Ali' Terme	233	37	6,39	145	49,74	158	56,13	33	5,65
Antillo	209	53	7,46	180	107,86	68	13,75	173	219,76
Barcellona Pozzo di Gotto	4.179	907	235,40	2.203	741,52	2.257	703,39	101	16,37
Basico'	256	88	12,30	233	133,58	67	5,12	170	57,54
Brolo	170	54	6,54	144	166,30	88	119,85	85	135,57
Capizzi	558	371	81,22	88	19,33	1	0,02	460	102,80
Capo d'Orlando	720	7	0,68	402	254,02	529	433,52	43	34,65
Capri Leone	285	12	1,18	245	217,73	108	130,52	95	55,04
Caronia	715	125	62,39	618	856,39	168	118,86	76	33,26
Casalvecchio Siculo	563	193	24,77	546	231,88	127	28,57	206	61,62
Castel di Lucio	149	61	9,63	125	167,47	5	2,06	11	1,18
Castell'Umberto	840	5	0,63	527	276,17	121	28,78	625	329,74
Castelmola	350	210	50,18	251	65,10	44	12,45	120	20,01
Castroreale	867	267	53,19	719	409,22	350	125,22	47	24,08
Cesaro'	333	57	25,11	217	241,46	10	28,00	221	305,21
Condro'	244	100	11,69	182	44,75	135	35,78	33	5,14
Falcone	242	42	18,72	186	233,90	102	81,53	10	2,86
Ficarra	665	173	27,35	616	455,93	156	113,38	306	220,75
Fiumedinisi	406	93	14,61	374	317,94	199	92,52	209	84,59
Floresta	20	2	0,95	-	-	-	-	20	11,83
Fondachelli-Fantina	865	122	18,95	445	155,88	72	8,27	778	805,35
Forza d'Agro'	150	43	3,29	136	60,84	57	16,97	22	4,33
Francavilla di Sicilia	585	288	86,43	471	225,17	324	115,99	176	127,27
Frazzano'	310	109	12,24	284	203,41	39	10,66	112	50,07
Furci Siculo	491	28	4,23	317	112,73	283	88,49	5	4,87
Furnari	369	130	48,40	314	299,41	60	42,72	22	9,61
Gaggi	183	44	11,44	105	40,52	106	66,13	40	19,75
Galati Mamertino	783	183	23,91	669	293,53	45	6,23	454	189,74
Gallodoro	144	90	17,52	132	41,76	18	6,44	45	4,35
Giardini-Naxos	51	-	-	24	5,75	33	30,42	7	4,84
Gioiosa Marea	1.016	293	47,46	988	576,43	336	64,57	357	126,23
Graniti	308	171	42,59	278	103,03	126	50,51	160	33,53
Gualtieri Sicamino'	529	63	12,67	397	139,36	380	130,40	6	3,33
Itala	386	163	32,98	287	84,46	229	65,66	243	63,07
Leni	91	69	40,09	71	64,47	25	2,87	4	0,24
Letojanni	119	19	3,63	101	45,66	50	14,17	21	7,95
Librizzi	498	165	60,25	434	349,97	204	45,35	302	339,47
Limina	141	56	11,88	118	72,61	33	10,45	60	29,00
Lipari	823	533	146,03	346	75,37	450	38,84	448	49,00
Longi	363	90	9,17	227	64,42	27	2,01	282	62,02
Malfa	61	53	35,78	29	25,57	1	0,06	6	0,69
Malvagna	173	36	5,51	167	79,96	-	-	40	33,24
Mandanici	260	18	4,08	251	181,98	62	23,83	14	7,67
Mazzarra' Sant'Andrea	249	-	-	56	20,02	50	17,05	10	5,12
Merì	159	17	2,69	109	17,57	102	17,41	3	0,28
Messina	1.815	380	87,23	1.399	713,48	883	432,16	576	198,24
Milazzo	501	54	24,50	194	123,72	191	83,08	125	19,44
Militello Rosmarino	568	4	1,04	559	289,44	19	3,10	17	4,06
Mirto	287	26	3,74	268	254,90	91	103,79	23	56,90
Mistretta	530	183	80,99	406	570,27	73	28,04	223	52,91
Moio Alcantara	268	137	26,55	196	73,95	-	-	153	72,13
Monforte San Giorgio	967	312	41,59	590	92,10	729	232,20	494	93,00
Mongiuffi Melia	218	158	26,46	207	109,47	31	4,93	34	6,46
Montagnareale	547	196	34,93	505	253,39	317	43,84	475	271,58
Montalbano Elicona	876	104	17,67	444	283,46	20	4,78	679	916,90
Motta Camastra	351	143	41,74	286	134,71	140	86,32	61	22,86
Motta d'Affermo	300	13	4,61	276	507,81	12	4,49	151	122,85
Naso	1.604	41	8,21	1.440	722,46	489	254,36	575	237,22
Nizza di Sicilia	260	4	1,17	139	50,52	211	82,32	11	76,99
Novara di Sicilia	509	24	7,09	433	405,03	72	34,19	375	700,28
Oliveri	69	23	6,50	59	31,84	15	40,78	1	2,57
Pace del Mela	828	209	38,43	693	255,28	358	100,19	90	11,22
Pagliara	746	43	8,24	621	275,93	444	120,34	33	24,41
Patti	1.242	196	91,61	1.135	1.224,04	504	233,69	355	208,53

Tavola 4.13 - Aziende con coltivazioni legnose agrarie e relativa superficie per le principali coltivazioni praticate, comune e zona altimetrica (superficie in ettari)

COMUNI ZONE ALTIMETRICHE	Totale aziende	VITE		OLIVO		AGRUMI		FRUTTIFERI	
		Aziende	Superficie	Aziende	Superficie	Aziende	Superficie	Aziende	Superficie
Pettineo	369	21	4,17	366	568,95	191	119,58	101	47,81
Piraino	1.013	21	1,83	953	323,25	507	91,63	348	50,97
Raccuja	619	3	0,70	80	58,00	6	8,78	608	716,90
Reitano	192	25	6,02	181	264,81	74	14,36	91	15,03
Roccafiorita	37	34	9,32	35	22,04	3	5,60	-	-
Roccalumera	391	23	7,73	286	114,89	340	185,86	66	25,91
Roccavaldina	253	87	11,55	157	41,38	173	48,46	78	8,66
Roccella Valdemone	478	105	20,78	359	192,39	-	-	263	609,78
Rodi' Milici	796	149	31,55	692	295,95	464	106,85	35	10,53
Rometta	779	285	34,14	562	163,26	542	117,65	413	52,14
San Filippo del Mela	398	110	21,37	304	102,76	219	59,39	69	6,95
San Fratello	430	64	14,26	383	523,98	11	1,75	133	47,15
San Marco d'Alunzio	364	183	16,71	356	309,43	105	17,92	170	54,58
San Pier Niceto	929	196	26,04	516	138,48	643	187,74	357	87,92
San Piero Patti	1.103	155	23,96	789	381,86	105	13,87	878	1.010,29
San Salvatore di Fitalia	673	59	7,03	477	202,71	116	21,87	593	321,83
Santa Domenica Vittoria	125	63	20,67	62	49,73	5	16,35	62	322,53
Sant'Agata di Militello	1.558	37	6,26	1.432	817,98	514	179,23	159	25,82
Sant'Alessio Siculo	186	42	2,93	153	55,33	130	61,05	16	3,67
Santa Lucia del Mela	852	313	228,10	736	276,49	355	101,35	212	37,65
Santa Marina Salina	54	28	7,72	46	32,20	12	0,63	12	1,28
Sant'Angelo di Brolo	1.493	234	26,95	1.105	313,91	385	75,29	1.157	900,82
Santa Teresa di Riva	237	-	-	110	19,32	174	58,24	7	9,70
San Teodoro	35	16	2,49	15	6,75	1	2,00	7	2,10
Santo Stefano di Camastra	1.081	-	-	1.009	676,64	198	36,26	226	27,63
Saponara	575	55	7,46	425	88,51	389	74,68	97	9,59
Savoca	715	132	20,64	500	139,24	424	123,67	124	17,61
Scaletta Zanclea	127	19	4,48	94	30,68	60	19,02	8	1,85
Sinagra	924	48	9,21	687	303,99	292	92,10	618	479,22
Spadafora	449	130	19,27	431	156,94	157	15,36	88	7,54
Taormina	151	25	10,61	83	78,72	114	218,45	38	16,39
Terme Vigliatore	480	42	15,99	256	128,35	192	87,93	7	0,94
Torregrotta	186	42	5,27	91	44,97	90	29,85	100	18,73
Torrenova	344	10	2,31	130	211,68	304	261,44	27	13,70
Tortorici	1.667	6	0,97	142	146,04	16	39,06	1.645	1.340,90
Tripi	318	55	26,22	281	279,38	44	30,81	51	138,76
Tusa	706	303	78,34	668	1.039,30	143	21,06	219	48,18
Ucria	430	8	1,06	24	8,92	3	0,47	429	559,68
Valdina	94	51	5,95	70	19,35	67	4,64	22	1,04
Venetico	187	82	15,98	148	62,25	111	17,84	67	5,35
Villafranca Tirrena	403	18	5,08	316	93,63	261	35,92	165	9,31
TOTALE	57.351	11.383	2.688,43	41.544	24.411,81	20.700	7.597,65	21.218	13.961,71
ZONE ALTIMETRICHE									
Montagna	25.985	4.757	1.164,98	18.004	10.317,08	7.434	2.565,97	11.292	9.112,89
Collina	31.366	6.626	1.523,45	23.540	14.094,73	13.266	5.031,68	9.926	4.848,82
Pianura	-	-	-	-	-	-	-	-	-
TOTALE	57.351	11.383	2.688,43	41.544	24.411,81	20.700	7.597,65	21.218	13.961,71

Tavola 4.14 - Aziende con allevamenti e aziende con bovini, bufalini, suini e relativo numero di capi per comune e zona altimetrica

COMUNI ZONE ALTIMETRICHE	Totale aziende	BOVINI			BUFALINI			SUINI	
		Aziende	CAPI		Aziende	CAPI		Aziende	Capi
			Totale	Di cui vacche		Totale	Di cui bufale		
Acquedolci	23	11	178	47	-	-	-	7	63
Alcara li Fusi	134	78	1.397	893	-	-	-	6	92
Ali'	25	5	46	-	-	-	-	2	6
Antillo	116	5	19	4	-	-	-	19	72
Barcellona Pozzo di Gotto	506	15	158	24	-	-	-	18	111
Basico'	89	29	307	153	-	-	-	9	32
Brolo	77	1	13	-	-	-	-	22	46
Capizzi	285	188	7.127	3.898	-	-	-	31	271
Capo d'Orlando	26	2	14	-	-	-	-	8	41
Caronia	152	115	2.957	1.275	-	-	-	18	185
Casalvecchio Siculo	84	5	55	2	-	-	-	7	63
Castel di Lucio	150	125	2.730	1.615	-	-	-	2	3
Castell'Umberto	162	77	2.376	656	-	-	-	54	317
Castelmola	111	14	58	12	-	-	-	13	19
Castroreale	17	2	28	15	-	-	-	4	4
Cesaro'	398	309	20.207	12.464	-	-	-	63	806
Condro'	1	1	20	10	-	-	-	-	-
Ficarra	34	6	36	1	-	-	-	9	16
Fiumedinisi	105	45	371	276	-	-	-	34	122
Floresta	43	42	1.514	957	-	-	-	5	65
Fondachelli-Fantina	50	8	90	5	-	-	-	-	-
Forza d'Agro'	3	1	15	8	-	-	-	1	12
Franca ­ villa di Sicilia	10	6	175	9	-	-	-	1	14
Frazzano'	24	7	113	53	-	-	-	-	-
Furci Siculo	6	1	45	10	-	-	-	1	24
Furnari	15	3	50	14	-	-	-	1	20
Galati Mamertino	172	43	844	61	-	-	-	49	394
Gallodoro	56	4	17	13	-	-	-	1	2
Gioiosa Marea	13	4	10	3	-	-	-	3	20
Graniti	4	4	29	7	-	-	-	-	-
Gualtieri Sicamino'	3	3	86	40	-	-	-	1	20
Itala	5	3	46	23	-	-	-	-	-
Letojanni	2	1	2	-	-	-	-	1	2
Librizzi	16	7	128	72	-	-	-	3	10
Limina	5	3	13	7	-	-	-	1	1
Lipari	18	5	57	24	-	-	-	4	48
Longi	81	19	405	272	-	-	-	18	80
Mandanici	5	2	11	8	-	-	-	-	-
Mazzarra' Sant'Andrea	3	1	16	-	-	-	-	-	-
Messina	44	12	291	100	1	10	6	8	779
Milazzo	2	1	4	4	-	-	-	-	-
Militello Rosmarino	29	21	415	237	-	-	-	2	4
Mirto	13	4	190	21	-	-	-	3	130
Mistretta	157	124	4.277	2.264	-	-	-	10	753
Moio Alcantara	8	3	41	23	-	-	-	3	12
Monforte San Giorgio	18	8	140	-	1	180	160	5	360
Mongiuffi Melia	18	10	60	45	-	-	-	-	-
Montagnareale	203	-	-	-	-	-	-	42	63
Montalbano Elicona	68	38	1.436	451	-	-	-	5	328
Motta Camastra	13	4	93	82	-	-	-	-	-
Motta d'Affermo	28	11	433	154	-	-	-	2	6
Naso	71	-	-	-	-	-	-	4	14
Nizza di Sicilia	3	1	7	-	-	-	-	-	-
Novara di Sicilia	93	28	995	228	-	-	-	10	20
Oliveri	12	9	462	8	-	-	-	5	12
Pace del Mela	7	1	20	-	-	-	-	1	15
Patti	166	27	756	428	-	-	-	20	353
Pettineo	58	12	438	112	-	-	-	7	18
Piraino	183	6	10	2	-	-	-	37	46
Raccuja	47	24	480	180	-	-	-	7	36
Reitano	11	-	-	-	-	-	-	3	6
Roccafiorita	18	4	75	49	-	-	-	3	5
Roccalumera	11	1	66	50	-	-	-	1	2
Roccella Valdemone	33	6	230	138	-	-	-	-	-
Rodi' Milici	11	7	81	25	-	-	-	1	20
Rometta	78	6	116	10	-	-	-	5	10

Tavola 4.14 - Aziende con allevamenti e aziende con bovini, bufalini, suini e relativo numero di capi per comune e zona altimetrica

COMUNI ZONE ALTIMETRICHE	Totale aziende	BOVINI			BUFALINI			SUINI	
		Aziende	CAPI		Aziende	CAPI		Aziende	Capi
			Totale	Di cui vacche		Totale	Di cui bufale		
San Fratello	119	71	1.238	819	-	-	-	5	42
San Marco d'Alunzio	80	14	122	22	-	-	-	8	242
San Pier Niceto	5	3	82	25	-	-	-	-	-
San Piero Patti	179	22	310	112	-	-	-	23	89
San Salvatore di Fitalia	18	8	273	51	-	-	-	6	52
Santa Domenica Vittoria	24	17	767	454	-	-	-	-	-
Sant'Agata di Militello	160	54	335	70	-	-	-	35	55
Sant'Alessio Siculo	1	1	26	-	-	-	-	1	40
Santa Lucia del Mela	82	4	84	20	-	-	-	2	25
Sant'Angelo di Brolo	667	14	86	40	-	-	-	390	570
San Teodoro	14	9	497	291	-	-	-	2	40
Santo Stefano di Camastra	74	29	356	34	-	-	-	5	11
Savoca	12	9	353	-	-	-	-	5	462
Sinagra	74	6	56	33	-	-	-	26	82
Taormina	14	2	55	4	-	-	-	2	26
Terme Vigliatore	2	1	21	-	-	-	-	1	18
Torrenova	3	2	16	8	-	-	-	-	-
Tortorici	188	144	7.132	4.287	-	-	-	30	469
Tripi	21	15	657	109	-	-	-	1	26
Tusa	173	59	839	480	-	-	-	3	5
Ucria	24	8	311	2	-	-	-	10	68
Villafranca Tirrena	6	2	69	-	-	-	-	-	-
TOTALE	6.372	2.062	66.564	34.403	2	190	166	1.155	8.386
ZONE ALTIMETRICHE									
Montagna	3.329	1.639	57.891	31.677	1	10	6	434	5.607
Collina	3.043	423	8.673	2.726	1	180	160	721	2.779
Pianura	-	-	-	-	-	-	-	-	-
TOTALE	6.372	2.062	66.564	34.403	2	190	166	1.155	8.386

Tavola 4.15 - Aziende con ovini, caprini, equini, allevamenti avicoli e relativo numero di capi per comune e zona altimetrica

COMUNI	OVINI		CAPRINI		EQUINI		ALLEVAMENTI AVICOLI	
	Aziende	Capi	Aziende	Capi	Aziende	Capi	Aziende	Capi
Acquedolci	11	538	7	127	9	45	9	241
Alcara li Fusi	50	1.984	40	2.894	42	140	2	50
Ali'	13	407	12	857	1	6	18	335
Antillo	69	858	36	585	16	16	94	1.132
Barcellona Pozzo di Gotto	6	457	5	94	1	1	465	9.136
Basico'	14	128	6	251	4	4	83	885
Brolo	15	62	13	31	-	-	74	2.047
Capizzi	181	21.024	41	2.381	81	222	4	80
Capo d'Orlando	13	45	2	18	-	-	20	300
Capri Leone	1	6	1	11	3	8	-	-
Caronia	54	2.449	60	3.307	56	208	12	345
Casalvecchio Siculo	28	866	21	419	13	14	66	802
Castel di Lucio	66	1.875	56	1.922	26	46	3	75
Castell'Umberto	55	3.623	38	1.028	25	58	35	2.942
Castelmola	23	163	30	126	14	15	104	1.138
Castroreale	13	1.320	13	1.234	2	3	2	20
Cesaro'	151	25.827	77	5.017	67	314	51	1.035
Falcone	1	22	1	33	-	-	-	-
Ficarra	24	159	7	190	1	1	11	362
Fiusedinisi	42	2.528	51	3.705	7	8	71	1.645
Floresta	3	170	1	1	3	20	4	43
Fondachelli-Fantina	25	3.143	20	2.793	4	4	23	196
Forza d'Agro'	2	302	2	87	-	-	-	-
Francavilla di Sicilia	7	1.911	4	1.205	2	3	2	30
Frazzano'	17	876	7	62	5	5	3	50
Furci Siculo	4	411	4	337	-	-	2	450
Furnari	5	1.260	3	135	-	-	10	286
Gaggi	-	-	-	-	1	1	-	-
Galati Mamertino	50	2.826	35	1.175	33	56	98	1.609
Gallodoro	5	38	4	16	4	4	52	399
Gioiosa Marea	6	77	4	28	-	-	10	365
Gualtieri Sicamino'	2	480	2	770	-	-	-	-
Itala	2	290	3	430	-	-	-	-
Letojanni	2	206	2	86	1	10	1	80
Librizzi	9	702	1	6	-	-	4	155
Limina	5	532	4	253	1	1	1	15
Lipari	6	909	6	851	1	3	7	247
Longi	13	66	14	632	11	41	51	540
Malvagna	2	210	-	-	-	-	-	-
Mandanici	2	118	2	198	1	6	-	-
Mazzarra' Sant'Andrea	2	500	2	600	2	6	-	-
Messina	9	1.102	9	1.250	3	6	24	1.037
Milazzo	1	400	1	100	1	2	-	-
Militello Rosmarino	11	120	9	484	5	18	-	-
Mirto	9	797	6	15	4	18	6	3.140
Mistretta	49	2.507	38	2.306	51	121	20	41.327
Moio Alcantara	5	710	1	600	3	3	1	30
Monforte San Giorgio	7	595	7	525	-	-	11	131
Mongiuffi Melia	13	569	14	563	-	-	-	-
Montagnareale	25	62	20	24	4	4	194	2.101
Montalbano Elicona	28	6.115	14	3.033	9	18	12	227
Motta Camastra	11	1.460	8	1.360	1	3	1	53
Motta d'Affermo	14	970	5	134	8	14	2	3.620
Naso	10	539	7	134	3	5	60	948
Nizza di Sicilia	2	140	2	300	-	-	-	-
Novara di Sicilia	37	8.809	32	9.863	13	15	60	626
Oliveri	2	130	5	915	-	-	4	575
Pace del Mela	3	166	2	38	-	-	3	60.060
Pagliara	4	208	2	87	1	13	4	82
Patti	17	693	1	5	7	17	147	2.278
Pettineo	15	1.369	9	278	13	18	36	488
Piraino	46	187	26	110	1	1	167	2.379
Raccuja	15	1.082	2	35	3	7	14	454
Reitano	4	37	3	7	2	2	11	138
Roccafiorita	9	1.535	7	521	4	5	11	165
Roccalumera	2	300	2	236	2	3	7	82
Roccella Valdemone	23	6.835	6	621	4	4	-	-

Tavola 4.15 - Aziende con ovini, caprini, equini, allevamenti avicoli e relativo numero di capi per comune e zona altimetrica

COMUNI	OVINI		CAPRINI		EQUINI		ALLEVAMENTI AVICOLI	
	Aziende	Capi	Aziende	Capi	Aziende	Capi	Aziende	Capi
Rodi' Milici	2	140	2	57	-	-	4	79
Rometta	8	405	7	1.161	-	-	66	1.643
San Filippo del Mela	-	-	-	-	-	-	1	21
San Fratello	50	2.976	46	3.161	60	217	-	-
San Marco d'Alunzio	41	2.326	12	231	8	9	44	1.135
San Pier Niceto	4	485	4	595	-	-	1	20
San Piero Patti	31	1.534	13	300	12	22	150	1.429
San Salvatore di Fitalia	5	170	1	2	3	6	8	75
Santa Domenica Vittoria	12	1.604	8	313	4	8	-	-
Sant'Agata di Militello	29	287	16	99	15	35	97	1.198
Santa Lucia del Mela	22	3.967	22	4.603	-	-	58	482
Sant'Angelo di Brolo	105	1.484	63	154	1	1	618	6.436
San Teodoro	9	1.282	5	48	5	6	-	-
Santo Stefano di Camastra	42	1.061	11	630	6	29	22	579
Saponara	2	116	3	50	-	-	1	50
Savoca	8	616	5	125	1	1	-	-
Scaletta Zanclea	1	15	1	10	-	-	1	3
Sinagra	17	297	5	110	5	18	56	671
Spadafora	-	-	-	-	-	-	17	376
Taormina	5	246	4	28	4	4	9	202
Terme Vigliatore	-	-	-	-	-	-	1	10
Torrenova	2	350	1	5	-	-	-	-
Tortorici	47	5.293	23	1.077	26	92	9	116
Tripi	13	1.424	12	3.025	4	26	-	-
Tusa	64	1.863	37	770	64	134	62	974
Ucria	10	1.461	6	274	4	22	16	172
Valdina	-	-	-	-	-	-	1	200
Villafranca Tirrena	1	190	1	320	-	-	4	23
TOTALE	1.900	146.397	1.183	74.587	801	2.196	3.433	162.870
ZONE ALTIMETRICHE								
Montagna	1.226	118.857	792	60.467	605	1.786	1.119	58.248
Collina	674	27.540	391	14.120	196	410	2.314	104.622
Pianura	-	-	-	-	-	-	-	-
TOTALE	1.900	146.397	1.183	74.587	801	2.196	3.433	162.870

Tavola 4.16 - Persone per categoria di manodopera agricola, comune e zona altimetrica

COMUNI ZONE ALTIMETRICHE	FAMILIARI E PARENTI DEL CONDUTTORE					ALTRA MANODOPERA AZIENDALE				Totale generale
	Conduttore	Coniuge	Altri familiari del conduttore	Parenti del conduttore	Totale	DIRIGENTI E IMPIEGATI		OPERAI ED ASSIMILATI		
						A tempo indeter- minato	A tempo deter- minato	A tempo indeter- minato	A tempo deter- minato	
Acquedolci	583	216	172	14	402	-	4	-	551	1.540
Alcara li Fusi	659	221	283	11	515	1	1	3	48	1.227
Ali'	391	235	166	58	459	2	35	5	53	945
Ali' Terme	247	174	86	-	260	-	7	-	8	522
Antillo	218	133	192	47	372	-	1	1	59	65
Barcellona Pozzo di Gotto	4.629	3.117	4.090	677	7.884	2	74	6	9.154	21.749
Basico'	274	150	140	65	355	-	2	1	159	791
Brolo	169	128	223	-	351	2	1	42	293	858
Capizzi	771	211	153	31	395	-	3	4	575	1.748
Capo d'Orlando	717	418	487	49	954	2	4	1	1.116	2.794
Capri Leone	289	117	86	22	225	-	34	-	283	831
Caronia	824	259	306	51	616	-	17	6	420	1.883
Casalvecchio Siculo	564	297	338	59	694	-	18	-	229	1.505
Castel di Lucio	233	159	198	15	372	-	2	-	90	697
Castell'Umberto	909	155	141	59	355	-	5	20	563	1.852
Castelmola	362	234	223	55	512	-	7	-	82	963
Castroreale	911	485	486	59	1.030	-	-	-	288	2.229
Cesaro'	1.044	642	1.069	90	1.801	-	137	5	299	3.286
Condro'	245	85	32	11	128	-	2	1	55	431
Falcone	242	38	12	11	61	1	5	-	95	404
Ficarra	667	445	659	150	1.254	-	43	3	1.116	3.083
Fiumedinisi	430	211	198	58	467	-	26	3	64	990
Floresta	637	14	32	6	52	1	2	-	162	854
Fondachelli-Fantina	887	544	445	188	1.177	3	12	-	603	2.682
Forza d'Agro'	157	78	97	44	219	-	5	-	47	428
FrancaVilla di Sicilia	597	345	375	154	874	1	51	1	444	1.968
Frazzano'	318	122	43	58	223	-	-	-	58	599
Furci Siculo	516	262	310	106	678	-	25	-	357	1.576
Furnari	370	206	216	50	472	-	18	1	584	1.445
Gaggi	186	144	125	19	288	1	6	-	82	563
Galati Mamertino	893	476	610	108	1.194	-	16	1	1.025	3.129
Gallodoro	150	50	108	3	161	-	77	-	180	568
Giardini-Naxos	53	29	36	5	70	-	1	-	21	145
Gioiosa Marea	1.017	620	569	290	1.479	1	25	-	566	3.088
Graniti	308	185	199	60	444	-	-	-	331	1.083
Gualtieri Sicamino'	537	198	143	8	349	1	2	-	8	897
Itala	391	187	251	120	558	-	2	-	168	1.119
Leni	98	38	43	-	81	-	4	2	42	227
Letojanni	124	61	77	2	140	-	-	-	156	420
Librizzi	507	234	166	220	620	2	5	1	490	1.625
Limina	150	10	15	3	28	-	63	-	12	253
Lipari	916	307	363	52	722	1	38	49	74	1.800
Longi	441	156	426	55	637	1	12	-	129	1.220
Malfa	69	15	15	-	30	-	2	-	89	190
Malvagna	183	92	110	14	216	-	9	2	287	697
Mandanici	261	131	174	24	329	-	7	-	50	647
Mazzarra' Sant'Andrea	250	65	10	2	77	1	23	-	25	376
Merì	163	110	72	1	183	-	-	-	6	352
Messina	1.877	1.303	1.556	174	3.033	4	22	4	1.652	6.592
Milazzo	1.170	779	1.153	67	1.999	5	15	9	431	3.629
Militello Rosmarino	600	61	13	5	79	1	-	-	24	704
Mirto	284	152	103	2	257	1	3	3	331	879
Mistretta	675	423	477	21	921	1	7	-	86	1.690
Moio Alcantara	297	185	110	106	401	2	5	-	272	977
Monforte San Giorgio	1.003	634	659	110	1.403	-	190	17	892	3.505
Mongiuffi Melia	220	101	111	81	293	-	-	-	112	625
Montagnareale	547	341	368	169	878	1	19	-	527	1.972
Montalbano Elicona	1.037	426	736	141	1.303	-	10	-	1.854	4.204
Motta Camastra	367	133	145	45	323	-	5	4	124	823
Motta d'Affermo	308	193	170	26	389	-	5	-	124	826
Naso	1.624	881	1.053	175	2.109	2	158	5	3.069	6.967
Nizza di Sicilia	265	157	227	52	436	-	-	-	219	920
Novara di Sicilia	531	321	303	185	809	1	6	1	663	2.011
Oliveri	90	38	20	-	58	-	-	-	51	199
Pace del Mela	848	545	548	112	1.205	-	7	4	157	2.221
Pagliara	747	450	508	221	1.179	-	5	-	852	2.783
Patti	1.289	544	789	70	1.403	6	82	7	1.365	4.152

Tavola 4.16 - Persone per categoria di manodopera agricola, comune e zona altimetrica

COMUNI ZONE ALTIMETRICHE	FAMILIARI E PARENTI DEL CONDUTTORE					ALTRA MANODOPERA AZIENDALE				Totale generale
	Conduttore	Coniuge	Altri familiari del conduttore	Parenti del conduttore	Totale	DIRIGENTI E IMPIEGATI		OPERAI ED ASSIMILATI		
						A tempo indeter- minato	A tempo deter- minato	A tempo indeter- minato	A tempo deter- minato	
Pettineo	371	230	362	25	617	1	1	-	174	1.164
Piraino	1.016	623	548	194	1.365	-	4	-	678	3.063
Raccuja	671	249	139	6	394	1	22	3	792	1.883
Reitano	192	99	72	58	229	1	2	1	272	697
Roccafiorita	41	28	44	25	97	-	2	-	4	144
Roccalumera	394	227	244	115	586	2	8	6	195	1.191
Roccavaldina	262	138	306	47	491	-	-	2	20	775
Roccella Valdemone	533	323	294	76	693	2	92	-	777	2.097
Rodi' Milici	817	570	778	161	1.509	-	1	-	1.038	3.365
Rometta	797	562	683	197	1.442	1	2	12	146	2.400
San Filippo del Mela	417	256	257	128	641	1	1	-	103	1.163
San Fratello	503	340	297	54	691	-	-	-	266	1.460
San Marco d'Alunzio	368	287	250	17	554	-	30	-	336	1.288
San Pier Niceto	949	424	424	53	901	-	4	6	130	1.990
San Piero Patti	1.153	735	781	189	1.705	3	79	-	1.337	4.277
San Salvatore di Fitalia	677	381	392	52	825	-	46	1	1.367	2.916
Santa Domenica Vittoria	233	122	101	81	304	1	2	-	89	629
Sant'Agata di Militello	1.594	1.138	1.232	66	2.436	1	32	23	411	4.497
Sant'Alessio Siculo	188	152	157	50	359	1	5	2	4	559
Santa Lucia del Mela	883	479	573	50	1.102	2	26	7	1.474	3.494
Santa Marina Salina	58	16	21	6	43	-	-	-	25	126
Sant'Angelo di Brolo	1.510	361	216	73	650	-	230	3	1.117	3.510
Santa Teresa di Riva	236	148	155	6	309	-	20	1	180	746
San Teodoro	206	149	212	13	374	-	3	-	2	585
Santo Stefano di Camastra	1.150	544	454	121	1.119	1	38	-	896	3.204
Saponara	622	330	219	115	664	-	2	1	8	1.297
Savoca	731	390	364	61	815	1	54	6	491	2.098
Scaletta Zanclea	127	73	60	-	133	-	-	-	4	264
Sinagra	930	421	470	117	1.008	1	10	-	903	2.852
Spadafora	457	342	442	100	884	1	-	-	69	1.411
Taormina	150	109	94	84	287	-	3	-	150	590
Terme Vigliatore	517	144	111	43	298	1	7	5	215	1.043
Torregrotta	229	17	10	3	30	-	20	-	18	297
Torrenova	341	210	228	53	491	1	13	1	292	1.139
Tortorici	1.742	489	555	129	1.173	-	78	5	1.468	4.466
Tripi	354	97	51	15	163	1	12	4	118	652
Tusa	718	482	518	63	1.063	-	2	-	392	2.175
Ucria	462	132	110	48	290	-	74	-	183	1.009
Valdina	97	49	53	1	103	-	-	-	-	200
Venetico	186	110	173	-	283	1	20	1	272	763
Villafranca Tirrena	418	250	178	2	430	-	-	3	20	871
TOTALE	62.636	32.702	36.447	7.643	76.792	72	2.317	305	50.837	192.959
ZONE ALTIMETRICHE										
Montagna	29.384	14.972	16.640	3.532	35.144	34	1.111	105	19.626	85.404
Collina	33.252	17.730	19.807	4.111	41.648	38	1.206	200	31.211	107.555
Pianura	-	-	-	-	-	-	-	-	-	-
TOTALE	62.636	32.702	36.447	7.643	76.792	72	2.317	305	50.837	192.959

Tavola 4.17 - Giornate di lavoro aziendale per categoria di manodopera agricola, comune e zona altimetrica

COMUNI ZONE ALTIMETRICHE	FAMILIARI E PARENTI DEL CONDUTTORE					ALTRA MANODOPERA AZIENDALE				Totale generale
	Conduttore	Coniuge	Altri familiari del conduttore	Parenti del conduttore	Totale	DIRIGENTI E IMPIEGATI		OPERAI ED ASSIMILATI		
						A tempo indeter- minato	A tempo deter- minato	A tempo indeter- minato	A tempo deter- minato	
Acquedolci	42.028	12.810	7.010	501	20.321	-	402	-	11.295	74.046
Alcara li Fusi	47.876	6.463	4.239	541	11.243	100	20	301	3.058	62.598
Ali'	11.694	2.828	1.239	1.084	5.151	14	499	640	544	18.542
Ali' Terme	10.565	2.730	881	-	3.611	-	42	-	57	14.275
Antillo	9.403	3.632	2.214	2.163	8.009	-	100	250	4.208	21.970
Barcellona Pozzo di Gotto	113.806	62.354	31.510	17.411	111.275	250	353	1.056	67.924	294.664
Basico'	13.531	4.884	1.215	2.290	8.389	-	352	60	4.533	26.865
Brolo	9.005	3.297	510	-	3.807	512	35	4.242	13.751	31.352
Capizzi	74.201	4.050	6.883	2.472	13.405	-	301	811	44.045	132.763
Capo d'Orlando	18.548	3.385	2.679	1.298	7.362	400	200	10	28.356	54.876
Capri Leone	8.263	2.019	1.175	549	3.743	-	2.780	-	10.551	25.337
Caronia	79.917	14.135	14.470	3.939	32.544	-	1.398	544	19.780	134.183
Casalvecchio Siculo	13.963	3.450	2.331	1.740	7.521	-	362	-	2.883	24.729
Castel di Lucio	27.799	3.406	1.995	590	5.991	-	61	-	7.111	40.962
Castell'Umberto	26.123	3.358	3.587	2.256	9.201	-	259	1.088	20.661	57.332
Castelmola	10.727	4.060	625	1.142	5.827	-	151	-	938	17.643
Castroreale	16.375	5.797	2.131	1.841	9.769	-	-	-	4.763	30.907
Cesaro'	105.555	17.927	10.208	5.468	33.603	-	8.605	650	15.648	164.061
Condro'	6.221	1.595	596	287	2.478	-	70	200	2.724	11.693
Falcone	12.642	2.963	476	630	4.069	300	70	-	4.755	21.836
Ficarra	22.707	9.154	6.515	2.338	18.007	-	441	253	13.457	54.865
Fiumedinisi	45.765	19.855	14.739	3.985	38.579	-	1.615	305	3.766	90.030
Floresta	14.798	267	2.702	433	3.402	150	202	-	3.320	21.872
Fondachelli-Fantina	26.249	9.183	2.088	5.151	16.422	30	752	-	18.697	62.150
Forza d'Agro'	3.164	1.225	1.542	710	3.477	-	23	-	524	7.188
FrancaVilla di Sicilia	33.507	11.056	5.239	5.812	22.107	10	1.570	1	11.952	69.147
Frazzano'	12.089	2.520	1.595	1.610	5.725	-	-	-	3.155	20.969
Furci Siculo	15.907	4.702	3.095	2.325	10.122	-	263	-	4.626	30.918
Furnari	12.624	3.447	1.474	1.093	6.014	-	580	100	8.472	27.790
Gaggi	11.549	3.576	1.539	775	5.890	100	17	-	2.074	19.630
Galati Mamertino	50.339	15.418	8.046	6.632	30.096	-	130	51	16.960	97.576
Gallodoro	3.824	1.045	2.243	45	3.333	-	533	-	925	8.615
Giardini-Naxos	1.749	260	150	280	690	-	10	-	1.596	4.045
Gioiosa Marea	42.613	16.650	8.965	7.442	33.057	30	279	-	7.302	83.281
Graniti	14.787	8.143	2.207	1.278	11.628	-	-	-	5.581	31.996
Gualtieri Sicamino'	25.448	6.422	2.310	253	8.985	10	136	-	165	34.744
Itala	10.067	2.066	1.178	2.428	5.672	-	9	-	3.424	19.172
Leni	3.030	980	1.114	-	2.094	-	179	70	2.020	7.393
Letojanni	4.114	125	282	90	497	-	-	-	1.323	5.934
Librizzi	21.695	8.328	4.780	6.307	19.415	322	782	60	14.096	56.370
Limina	4.890	332	428	75	835	-	1.894	-	98	7.717
Lipari	49.909	13.888	11.664	1.301	26.853	100	2.278	2.989	2.549	84.678
Longi	11.481	1.356	3.780	1.922	7.058	10	101	-	2.554	21.204
Malfa	3.695	515	717	-	1.232	-	35	-	4.124	9.086
Malvagna	2.038	1.093	2.448	291	3.832	-	94	30	4.631	10.625
Mandanici	11.338	4.105	2.659	963	7.727	-	240	-	1.472	20.777
Mazzarra' Sant'Andrea	16.404	4.151	580	150	4.881	10	585	-	304	22.184
Merì	5.073	2.383	1.381	20	3.784	-	-	-	422	9.279
Messina	144.792	49.950	34.181	9.546	93.677	830	726	1.040	32.499	273.564
Milazzo	89.906	30.457	16.214	3.384	50.055	770	1.387	2.115	50.279	194.512
Militello Rosmarino	13.432	1.626	630	325	2.581	10	-	-	1.619	17.642
Mirto	9.525	2.180	1.306	200	3.686	10	130	400	17.539	31.290
Mistretta	47.320	5.412	5.788	1.375	12.575	10	1.021	-	9.804	70.730
Moio Alcantara	11.574	2.777	2.185	3.000	7.962	150	79	-	3.641	23.406
Monforte San Giorgio	27.139	9.738	3.386	3.353	16.477	-	1.005	1.323	9.663	55.607
Mongiuffi Melia	9.064	2.861	1.926	2.486	7.273	-	-	-	723	17.060
Montagnareale	13.352	5.496	2.247	5.463	13.206	312	828	-	10.476	38.174
Montalbano Elicona	41.824	9.626	4.007	4.812	18.445	-	164	-	19.849	80.282
Motta Camastra	13.486	3.245	1.880	2.270	7.395	-	136	300	5.810	27.127
Motta d'Affermo	16.858	6.154	3.797	952	10.903	-	400	-	2.348	30.509
Naso	48.985	16.485	6.094	6.867	29.446	20	2.202	901	89.121	170.675
Nizza di Sicilia	5.637	1.328	1.405	940	3.673	-	-	-	4.456	13.766
Novara di Sicilia	32.909	10.856	2.830	8.804	22.490	151	98	78	19.061	74.787
Oliveri	4.265	1.656	604	-	2.260	-	-	-	1.191	7.716
Pace del Mela	25.911	10.083	1.674	2.903	14.660	-	145	270	10.780	51.766
Pagliara	14.326	6.462	2.487	4.126	13.075	-	58	-	9.386	36.845
Patti	52.078	16.784	18.452	2.366	37.602	899	1.753	393	37.015	129.744

Tavola 4.17 - Giornate di lavoro aziendale per categoria di manodopera agricola, comune e zona altimetrica

COMUNI ZONE ALTIMETRICHE	FAMILIARI E PARENTI DEL CONDUTTORE					ALTRA MANODOPERA AZIENDALE				Totale generale
	Conduttore	Coniuge	Altri familiari del conduttore	Parenti del conduttore	Totale	DIRIGENTI E IMPIEGATI		OPERAI ED ASSIMILATI		
						A tempo indeter- minato	A tempo deter- minato	A tempo indeter- minato	A tempo deter- minato	
Pettineo	18.553	5.257	2.342	513	8.112	10	51	-	11.360	38.086
Piraino	18.917	6.481	2.182	3.655	12.318	-	43	-	5.607	36.885
Raccuja	26.618	6.560	4.774	313	11.647	200	961	30	17.504	56.960
Reitano	7.531	2.539	1.035	1.473	5.047	1	4	181	3.415	16.179
Roccafiorita	3.040	1.305	1.210	1.030	3.545	-	200	-	200	6.985
Roccalumera	13.291	4.049	1.648	2.342	8.039	360	343	412	6.203	28.648
Roccalvaldina	8.952	3.698	838	1.404	5.940	-	-	140	876	15.908
Roccella Valdemone	30.152	11.595	3.340	2.860	17.795	13	2.380	-	20.349	70.689
Rodi' Milici	26.794	13.670	4.984	5.628	24.282	-	1	-	4.471	55.548
Rometta	37.633	13.537	2.751	7.202	23.490	100	102	600	3.595	65.520
San Filippo del Mela	17.395	8.729	2.670	4.090	15.489	10	30	-	4.206	37.130
San Fratello	20.643	2.821	7.337	4.599	14.757	-	-	-	13.964	49.364
San Marco d'Alunzio	12.674	6.877	1.834	730	9.441	-	1.530	-	26.710	50.355
San Pier Niceto	34.931	11.728	3.292	1.388	16.408	-	49	655	3.052	55.095
San Piero Patti	31.903	12.350	4.860	5.966	23.176	56	642	-	37.198	92.975
San Salvatore di Fitalia	8.444	3.434	2.797	535	6.766	-	242	312	18.191	33.955
Santa Domenica Vittoria	10.207	1.455	1.328	4.385	7.168	20	600	-	12.956	30.951
Sant'Agata di Militello	64.826	24.915	5.491	1.922	32.328	10	1.393	1.739	19.693	119.989
Sant'Alessio Siculo	6.516	2.665	595	1.090	4.350	300	203	151	138	11.658
Santa Lucia del Mela	45.912	20.401	8.175	2.055	30.631	200	733	605	14.528	92.609
Santa Marina Salina	2.059	279	489	398	1.166	-	-	-	283	3.508
Sant'Angelo di Brolo	51.854	12.316	6.892	3.615	22.823	-	4.154	204	32.879	111.914
Santa Teresa di Riva	6.128	2.719	531	180	3.430	-	236	102	1.645	11.541
San Teodoro	7.906	1.747	610	635	2.992	-	500	-	322	11.720
Santo Stefano di Camastra	41.545	11.509	4.417	3.941	19.867	250	300	-	10.636	72.598
Saponara	22.338	6.684	2.424	2.961	12.069	-	86	20	120	34.633
Savoca	24.544	8.439	5.462	1.342	15.243	10	716	370	7.395	48.278
Scaletta Zanclea	3.983	1.070	350	-	1.420	-	-	-	45	5.448
Sinagra	19.408	6.475	6.602	4.018	17.095	10	563	-	24.052	61.128
Spadafora	17.961	6.786	1.161	2.411	10.358	10	-	-	1.520	29.849
Taormina	11.423	4.129	847	3.147	8.123	-	173	-	5.433	25.152
Terme Vigliatore	28.839	6.607	2.361	2.438	11.406	230	503	355	6.223	47.556
Torregrotta	8.853	734	200	80	1.014	-	1.755	-	599	12.221
Torrenova	10.165	3.320	1.722	2.270	7.312	10	153	300	14.104	32.044
Tortorici	68.714	10.429	27.318	7.864	45.611	-	3.838	313	61.875	180.351
Tripi	21.549	6.700	2.434	713	9.847	312	128	205	2.942	34.983
Tusa	53.018	12.792	7.567	2.240	22.599	-	191	-	19.678	95.486
Ucria	14.296	2.806	3.436	1.131	7.373	-	4.004	-	4.683	30.356
Valdina	5.133	1.087	610	30	1.727	-	-	-	-	6.860
Venetico	12.725	2.405	1.129	-	3.534	300	420	300	1.089	18.368
Villafranca Tirrena	11.975	2.141	137	30	2.308	-	-	130	235	14.648
TOTALE	2.650.826	785.804	442.709	255.707	1.484.220	7.922	66.167	27.655	1.162.408	5.399.198
ZONE ALTIMETRICHE										
Montagna	1.448.389	375.996	239.735	132.831	748.562	2.744	38.884	9.173	506.891	2.754.643
Collina	1.202.437	409.808	202.974	122.876	735.658	5.178	27.283	18.482	655.517	2.644.555
Pianura	-	-	-	-	-	-	-	-	-	-
TOTALE	2.650.826	785.804	442.709	255.707	1.484.220	7.922	66.167	27.655	1.162.408	5.399.198

Tavola 4.18 - Aziende che utilizzano mezzi meccanici in complesso e relativo numero di mezzi di proprietà dell'azienda per comune e zona altimetrica

COMUNI ZONE ALTIMETRICHE	TOTALE			AZIENDE CON MEZZI DI PROPRIETÀ				
	Aziende con mezzi	Aziende con mezzi forniti da terzi	Aziende con mezzi in proprietà	Totale	TRATTRICI		MOTOCOLTIVATORI, MOTOZAPPE, MOTOFRESATRICI E MOTOFALCIATRICI	
					Aziende	Mezzi	Aziende	Mezzi
Acquedolci	528	187	143	416	50	56	354	365
Alcara li Fusi	494	480	3	15	11	17	4	6
Ali'	382	85	81	340	5	5	324	399
Ali' Terme	209	27	-	186	-	-	181	218
Antillo	206	117	1	114	9	10	101	108
Barcellona Pozzo di Gotto	4.580	1.885	76	3.723	415	456	3.489	5.198
Basico'	268	258	1	109	26	29	104	201
Brolo	169	1	1	169	6	6	168	405
Capizzi	374	137	48	239	111	125	154	168
Capo d'Orlando	514	75	121	453	16	23	448	614
Capri Leone	246	180	6	80	16	25	77	123
Caronia	278	167	2	115	26	30	99	135
Casalvecchio Siculo	503	217	36	275	1	1	271	390
Castel di Lucio	55	33	3	22	15	16	7	12
Castell'Umberto	257	52	9	202	7	9	200	293
Castelmola	356	57	18	312	2	2	312	423
Castroreale	867	449	19	427	29	32	412	454
Cesaro'	692	568	46	169	124	149	70	76
Condro'	220	131	2	90	13	17	84	142
Falcone	235	128	8	107	17	19	102	109
Ficarra	555	266	17	361	31	42	350	695
Fiumedinisi	398	25	82	377	2	2	374	482
Floresta	53	47	1	6	3	7	3	4
Fondachelli-Fantina	698	326	44	437	16	19	317	332
Forza d'Agro'	147	49	17	111	1	1	111	143
Francavilla di Sicilia	583	178	15	412	23	27	405	478
Frazzano'	111	2	-	111	4	4	111	182
Furci Siculo	409	11	42	400	1	1	357	362
Furnari	369	239	9	163	38	41	138	154
Gaggi	184	83	2	106	8	10	102	111
Galati Mamertino	611	466	7	307	13	15	265	350
Gallodoro	148	68	-	82	1	1	82	89
Giardini-Naxos	48	9	-	39	2	5	37	40
Gioiosa Marea	983	349	20	693	20	24	692	1.468
Graniti	305	140	-	171	9	10	167	258
Gualtieri Sicamino'	524	474	3	71	11	12	67	67
Itala	335	104	37	231	2	2	231	273
Leni	82	27	-	63	2	2	62	63
Letojanni	64	1	15	62	3	3	59	66
Librizzi	468	240	71	346	27	37	342	722
Limina	138	105	14	92	4	4	89	94
Lipari	543	32	43	530	44	54	508	565
Longi	242	111	26	138	4	4	136	197
Malfa	30	-	-	30	3	4	30	46
Malvagna	183	137	1	46	-	-	46	47
Mandanici	254	59	8	203	-	-	201	251
Mazzarra' Sant'Andrea	114	57	1	57	1	1	55	56
Meri'	11	1	-	10	-	-	10	10
Messina	1.624	44	49	1.593	75	84	1.553	2.181
Milazzo	1.150	788	49	744	92	103	701	835
Militello Rosmarino	88	73	5	14	-	-	6	6
Mirto	105	-	-	105	13	15	104	150
Mistretta	396	231	7	204	54	68	173	214
Moio Alcantara	293	215	6	155	24	29	146	165
Monforte San Giorgio	726	379	54	367	26	34	359	496
Mongiuffi Melia	217	54	1	162	-	-	162	222
Montagnareale	465	230	8	293	6	6	290	543
Montalbano Elicona	975	706	21	384	21	25	379	647
Motta Camastra	350	69	2	295	6	6	292	386
Motta d'Affermo	296	244	26	128	16	19	111	120
Naso	1.374	924	17	588	62	80	567	927
Nizza di Sicilia	208	1	2	207	1	1	161	191
Novara di Sicilia	512	350	10	284	16	18	271	488
Oliveri	47	-	-	47	47	60	4	4
Pace del Mela	757	432	4	346	22	27	335	364
Pagliara	695	283	30	420	1	6	414	500
Patti	1.203	652	146	701	113	142	657	901

Tavola 4.18 - Aziende che utilizzano mezzi meccanici in complesso e relativo numero di mezzi di proprietà dell'azienda per comune e zona altimetrica

COMUNI ZONE ALTIMETRICHE	TOTALE			AZIENDE CON MEZZI DI PROPRIETÀ				
	Aziende con mezzi	Aziende con mezzi forniti da terzi	Aziende con mezzi in proprietà	Totale	TRATTRICI		MOTOCOLTIVATORI, MOTOZAPPE, MOTOFRESATRICI E MOTOFALCIATRICI	
					Aziende	Mezzi	Aziende	Mezzi
Pettineo	351	202	8	223	16	19	182	208
Piraino	839	420	15	460	5	8	458	768
Raccuja	543	302	7	305	8	9	305	428
Reitano	178	71	19	96	7	7	92	92
Roccafiorita	39	5	-	36	-	-	36	40
Roccalumera	355	104	84	203	8	8	194	256
Roccavaldina	251	127	8	130	10	12	123	140
Roccella Valdemone	490	109	186	350	15	25	281	300
Rodi' Milici	799	615	28	308	26	34	292	308
Rometta	737	256	160	360	29	31	343	437
San Filippo del Mela	392	184	16	264	13	15	258	278
San Fratello	190	160	1	46	16	17	33	56
San Marco d'Alunzio	327	278	-	205	6	7	203	441
San Pier Niceto	899	614	32	298	18	20	274	307
San Piero Patti	935	493	7	544	21	26	528	887
San Salvatore di Fitalia	657	391	55	373	13	13	372	466
Santa Domenica Vittoria	151	128	3	40	6	7	38	58
Sant'Agata di Militello	1.192	876	46	419	54	57	383	459
Sant'Alessio Siculo	143	7	2	136	6	6	135	257
Santa Lucia del Mela	752	367	77	418	41	46	398	442
Santa Marina Salina	7	-	-	7	-	-	7	11
Sant'Angelo di Brolo	1.095	285	7	843	8	12	842	1.267
Santa Teresa di Riva	233	160	27	57	-	-	57	58
San Teodoro	87	46	7	64	30	35	33	33
Santo Stefano di Camastra	840	115	193	833	44	45	820	1.099
Saponara	506	282	13	221	18	24	206	223
Savoca	699	116	28	586	-	-	586	818
Scaletta Zanclea	57	-	1	56	-	-	55	57
Sinagra	850	252	13	619	7	8	618	1.069
Spadafora	322	186	11	162	12	13	161	212
Taormina	123	14	2	110	21	29	100	190
Terme Vigliatore	368	129	33	264	75	80	198	227
Torregrotta	217	154	-	65	-	-	64	87
Torrenova	235	84	27	162	15	18	162	290
Tortorici	663	168	8	508	19	27	505	744
Tripi	271	154	1	166	18	20	161	174
Tusa	603	519	5	204	43	49	169	195
Ucria	266	56	3	255	-	-	255	497
Valdina	91	17	-	80	10	11	68	76
Venetico	169	127	11	64	4	4	63	76
Villafranca Tirrena	414	60	9	358	-	-	358	367
TOTALE	49.840	23.148	2.689	31.153	2.409	2.824	29.409	41.182
ZONE ALTIMETRICHE								
Montagna	21.558	9.414	1.473	13.237	889	1.045	12.290	16.132
Collina	28.282	13.734	1.216	17.916	1.520	1.779	17.119	25.050
Pianura	-	-	-	-	-	-	-	-
TOTALE	49.840	23.148	2.689	31.153	2.409	2.824	29.409	41.182

Tavola 4.18 - Aziende che utilizzano mezzi meccanici in complesso e relativo numero di mezzi di proprietà dell'azienda per comune e zona altimetrica

COMUNI ZONE ALTIMETRICHE	AZIENDE CON MEZZI DI PROPRIETÀ								
	MIETITREBBIATRICI		MACCHINE PER RACCOLTA COMPLETAMENTE AUTOMATIZZATA		APPARECCHI PER L'IRRORAZIONE DI PRODOTTI FITOIATRICI		MACCHINE PER LA FERTILIZZAZIONE		ALTRI MEZZI MECCA- NICI
	Aziende	Mezzi	Aziende	Mezzi	Aziende	Mezzi	Aziende	Mezzi	Aziende
Acquedolci	-	-	-	-	-	-	-	-	81
Alcara li Fusi	-	-	-	-	-	-	-	-	2
Ali'	2	3	-	-	-	-	2	2	248
Ali' Terme	-	-	-	-	-	-	-	-	18
Antillo	-	-	-	-	-	-	-	-	76
Barcellona Pozzo di Gotto	4	4	3	3	2.722	3.013	67	68	2
Basico'	1	3	-	-	-	-	-	-	3
Brolo	-	-	1	1	-	-	-	-	-
Capizzi	1	2	-	-	-	-	1	1	2
Capo d'Orlando	-	-	-	-	1	2	4	5	3
Capri Leone	-	-	-	-	3	4	-	-	-
Caronia	-	-	-	-	-	-	1	1	-
Casalvecchio Siculo	-	-	-	-	-	-	2	3	39
Castel di Lucio	-	-	-	-	-	-	-	-	2
Castell'Umberto	-	-	-	-	2	2	-	-	-
Castelmola	-	-	-	-	-	-	-	-	2
Castroreale	1	1	-	-	-	-	1	1	10
Cesaro'	4	4	1	2	3	3	13	13	1
Condro'	1	3	-	-	-	-	2	2	-
Falcone	-	-	-	-	1	1	-	-	1
Ficarra	-	-	1	1	1	1	1	1	118
Fiumedinisi	-	-	-	-	-	-	-	-	75
Floresta	-	-	-	-	-	-	-	-	-
Fondachelli-Fantina	-	-	-	-	-	-	-	-	366
Forza d'Agro'	-	-	-	-	-	-	-	-	-
Francavilla di Sicilia	1	1	-	-	15	16	2	2	10
Frazzano'	-	-	-	-	-	-	-	-	-
Furci Siculo	-	-	-	-	-	-	-	-	155
Furnari	-	-	1	2	2	2	5	6	30
Gaggi	-	-	-	-	3	3	-	-	-
Galati Mamertino	-	-	-	-	-	-	-	-	200
Gallodoro	-	-	-	-	-	-	-	-	-
Giardini-Naxos	-	-	1	2	-	-	1	1	1
Gioiosa Marea	-	-	-	-	-	-	-	-	1
Graniti	-	-	-	-	9	9	4	4	-
Gualtieri Sicamino'	-	-	-	-	-	-	-	-	-
Itala	-	-	-	-	1	1	-	-	-
Leni	-	-	-	-	-	-	-	-	-
Letojanni	-	-	-	-	-	-	-	-	24
Librizzi	-	-	-	-	-	-	-	-	11
Limina	1	1	-	-	-	-	-	-	35
Lipari	1	1	-	-	-	-	-	-	6
Longi	-	-	-	-	-	-	-	-	1
Malfa	-	-	-	-	-	-	-	-	-
Malvagna	-	-	-	-	-	-	-	-	-
Mandanici	-	-	-	-	-	-	-	-	43
Mazzarra' Sant'Andrea	-	-	-	-	2	2	1	1	-
Merì	-	-	-	-	-	-	-	-	-
Messina	-	-	-	-	7	7	-	-	767
Milazzo	-	-	6	6	202	230	4	4	66
Militello Rosmarino	-	-	-	-	-	-	-	-	8
Mirto	-	-	-	-	-	-	-	-	-
Mistretta	-	-	2	4	2	3	1	1	4
Moio Alcantara	-	-	-	-	29	29	-	-	-
Monforte San Giorgio	1	1	6	6	-	-	2	2	1
Mongiuffi Melia	-	-	-	-	-	-	-	-	-
Montagnareale	-	-	1	2	-	-	-	-	14
Montalbano Elicona	2	2	-	-	-	-	-	-	-
Motta Camastra	-	-	-	-	-	-	-	-	53
Motta d'Affermo	-	-	-	-	-	-	-	-	18
Naso	-	-	-	-	1	1	-	-	4
Nizza di Sicilia	-	-	-	-	-	-	-	-	205
Novara di Sicilia	-	-	1	1	-	-	-	-	66
Oliveri	-	-	-	-	1	1	-	-	1
Pace del Mela	-	-	2	2	5	5	1	1	-
Pagliara	-	-	-	-	-	-	1	1	40
Patti	-	-	2	2	19	22	2	5	90

Tavola 4.18 - Aziende che utilizzano mezzi meccanici in complesso e relativo numero di mezzi di proprietà dell'azienda per comune e zona altimetrica

COMUNI ZONE ALTIMETRICHE	AZIENDE CON MEZZI DI PROPRIETÀ								
	MIETITREBBIATRICI		MACCHINE PER RACCOLTA COMPLETAMENTE AUTOMATIZZATA		APPARECCHI PER L'IRRORAZIONE DI PRODOTTI FITOIATRICI		MACCHINE PER LA FERTILIZZAZIONE		ALTRI MEZZI MECCA- NICI
	Aziende	Mezzi	Aziende	Mezzi	Aziende	Mezzi	Aziende	Mezzi	Aziende
Pettineo	-	-	-	-	-	-	-	-	154
Piraino	-	-	-	-	-	-	-	-	1
Raccuja	-	-	-	-	-	-	-	-	1
Reitano	-	-	-	-	-	-	-	-	64
Roccafiorita	-	-	-	-	-	-	-	-	1
Roccalumera	-	-	-	-	3	5	-	-	144
Roccavaldina	-	-	1	1	1	3	1	3	1
Roccella Valdemone	1	1	-	-	-	-	3	4	311
Rodi' Milici	-	-	-	-	-	-	-	-	1
Rometta	-	-	-	-	1	1	2	2	37
San Filippo del Mela	-	-	-	-	-	-	1	1	1
San Fratello	-	-	-	-	-	-	-	-	-
San Marco d'Alunzio	-	-	-	-	-	-	-	-	-
San Pier Niceto	-	-	-	-	24	24	-	-	30
San Piero Patti	1	1	-	-	1	3	1	1	133
San Salvatore di Fitalia	-	-	-	-	-	-	-	-	16
Santa Domenica Vittoria	-	-	1	2	1	1	1	1	2
Sant'Agata di Militello	-	-	-	-	5	5	1	1	-
Sant'Alessio Siculo	-	-	-	-	1	2	-	-	-
Santa Lucia del Mela	-	-	-	-	1	1	2	2	-
Santa Marina Salina	-	-	-	-	1	1	-	-	-
Sant'Angelo di Brolo	-	-	-	-	-	-	-	-	-
Santa Teresa di Riva	-	-	-	-	-	-	-	-	-
San Teodoro	10	10	-	-	-	-	-	-	-
Santo Stefano di Camastra	-	-	-	-	3	3	2	2	2
Saponara	-	-	-	-	-	-	-	-	-
Savoca	-	-	-	-	-	-	-	-	-
Scaletta Zanclea	1	1	-	-	-	-	-	-	-
Sinagra	-	-	-	-	-	-	-	-	1
Spadafora	-	-	-	-	-	-	-	-	-
Taormina	-	-	-	-	13	13	6	7	15
Terme Vigliatore	-	-	-	-	2	2	-	-	10
Torregrotta	-	-	-	-	-	-	-	-	1
Torrenova	-	-	-	-	1	1	-	-	1
Tortorici	-	-	-	-	-	-	2	2	2
Tripi	2	2	-	-	-	-	-	-	-
Tusa	-	-	1	1	-	-	-	-	57
Ucria	-	-	1	1	-	-	-	-	-
Valdina	-	-	-	-	-	-	-	-	8
Venetico	-	-	-	-	-	-	-	-	-
Villafranca Tirrena	-	-	-	-	-	-	-	-	-
TOTALE	35	41	32	39	3.089	3.422	140	151	3.897
ZONE ALTIMETRICHE									
Montagna	24	26	6	10	72	79	36	38	3.099
Collina	11	15	26	29	3.017	3.343	104	113	798
Pianura	-	-	-	-	-	-	-	-	-
TOTALE	35	41	32	39	3.089	3.422	140	151	3.897

Glossario

Abitazioni situate nell'azienda – Tutte le abitazioni comprese nel perimetro aziendale. Per abitazione si intende un insieme di vani o anche un vano solo, destinato funzionalmente ad uso abitazione, che dispone di un ingresso indipendente su strada, pianerottolo, cortile, terrazza, ballatoio e simili. Sono esclusi i locali che non hanno le caratteristiche proprie delle abitazioni (roulotte, carrozzoni, cantine, magazzini, ecc.) anche se risultano occupati di fatto da una o più famiglie. Una abitazione è considerata occupata quando in essa abitano una o più persone ivi aventi la loro dimora abituale anche se temporaneamente assenti alla data del censimento.

Agrumi – Arancio, mandarino, clementina e i suoi ibridi, limone, altri agrumi (arancio amaro o melangolo, bergamotto, cedro, chinotto, kunquat, limetta, pompelmo).

Alimentazione automatizzata del bestiame (impianti per l') – Apparecchiature rappresentate essenzialmente dagli alimentatori automatici (a coclea, a nastro o a catena fissa) fissi o mobili con strutture metalliche o di legno, utilizzati per la distribuzione automatica degli alimenti agli animali che consistono in uno o più trasportatori che prelevano il foraggio o i mangimi da una tramoggia oppure direttamente dai silos e li trasportano in una canaletta parallela alla mangiatoia.

Allevamenti – I dati sulla consistenza degli allevamenti fanno riferimento a tutti i capi di bestiame che alla data del censimento si trovavano presso l'azienda sia che si trattasse di bestiame in dotazione dell'azienda stessa, sia che si trattasse di bestiame affidato o da essa allevato. Sono inclusi i capi temporaneamente assenti per transumanza, pascolo, ecc. sono esclusi gli animali di passaggio (es.: femmine presenti per la monta).

Allevamenti avicoli

Polli da carne – compresi i giovani capi destinati alla produzione di carne.

Galline da uova – Galline che hanno già cominciato a deporre uova e giovani capi destinati alla produzione di uova.

Allevamenti (altri) – Allevamenti di anatre, lumache, lombrichi, rane, cervidi.

Ammendante organico – Prodotto di diverso tipo la cui funzione principale è quella di modificare e migliorare le caratteristiche fisiche del terreno (ammendante animale idrolizzato, vegetale composto, vegetale fermentato, vegetale semplice, torboso composto, leonardite, torba acida, ecc.).

Approvvigionamento dell'acqua irrigua – L'approvvigionamento dell'acqua irrigua è considerato: fonte di approvvigionamento, quando l'azienda si approvvigiona per derivazione diretta da corsi d'acqua superficiali, senza essere soggetta a vincoli per quanto riguarda le modalità di presa e di utilizzazione dell'acqua o mediante pozzi, fontanili, ecc. situati nel proprio fondo;

- *da consorzi di irrigazione e bonifica* quando l'azienda si approvvigiona di acqua attraverso consorzi di irrigazione e bonifica che servono per lo più un complesso organizzato di aziende;
- *da altre aziende agricole*;
- *in altra forma*, quando l'azienda si approvvigiona d'acqua attraverso imprese private non agricole, ecc..

Aratura – Fondamentale tecnica di lavorazione che consiste nel ribaltare una fetta di terreno dopo aver proceduto al suo distacco dal suolo con lo scopo della distruzione della vegetazione preesistente, dell'incorporamento di concimi, dell'aumento dell'areazione permeabilità e dei fenomeni ad essa collegati.

Area protetta – Ecosistema tutelato per conservare la biodiversità che lo caratterizza, con l'obiettivo di uno sviluppo sostenibile del territorio.

Aree boscate a turno breve – Superfici a bosco in cui il periodo tra l'impianto degli alberi ed il taglio del prodotto (escludendo le normali operazioni di sfoltitura) non supera i 15 anni.

Artigianato – Attività artigianali esercitate dal conduttore, dai membri della sua famiglia o da manodopera non familiare a condizione che essi siano addetti anche ai lavori agricoli.

Aspersione – Metodo che prevede l'aspersione dell'acqua con apparecchiature che simulano la pioggia naturale. Esso prevede una serie di tubi, una pompa che fornisce pressione all'acqua e uno o più irrigatori che distribuiscono l'acqua sul terreno. Gli impianti possono essere fissi, semifissi o mobili. La pressione idrica e la gittata degli irrigatori possono variare sensibilmente.

Associazioni di produttori – Associazioni costituite per iniziativa dei produttori stessi allo scopo di:

- promuovere la concentrazione dell'offerta e la regolarizzazione dei prezzi nella fase della produzione per uno o più prodotti agricoli;
- mettere a disposizione dei produttori associati mezzi tecnici adeguati per il condizionamento e la commercializzazione dei prodotti in questione.

Attività di agriturismo – Attività turistica svolta in locali rurali, nei quali viene dato alloggio a turisti da imprenditori agricoli.

Attività remunerativa extraaziendale – Qualsiasi attività esercitata al di fuori dell'azienda e che ha come corrispettivo una remunerazione. Sono comprese eventuali attività remunerative che possono essere esercitate sull'azienda stessa o in un'altra impresa agricola (gestione di un terreno da campeggio, affitto di alloggi a turisti), oppure in una impresa non agricola appartenente al conduttore.

Avvicendamento libero – La successione di colture diverse sullo stesso terreno viene decisa annualmente.

Azienda agricola, forestale e zootecnica – L'unità tecnico-economica costituita da terreni, anche in appezzamenti non contigui, ed eventualmente da impianti ed attrezzature varie, in cui si attua la produzione agraria, forestale e zootecnica ad opera di un conduttore, cioè persona fisica, società od ente che ne sopporta il rischio sia da solo (conduttore coltivatore e conduttore con salariati e/o compartecipanti), sia in associazione ad un mezzadro o colono parziario.

Azienda senza terreno agrario – Per *terreno agrario* si intende la superficie dell'azienda destinata alla pratica delle varie colture o che potrebbe essere ad esse destinata mediante l'impiego di mezzi normalmente disponibili presso un'azienda agricola. Non è terreno agrario la superficie costituita da aree occupate da fabbricati, cortili, strade poderali, ecc.

Le *aziende senza terreno agrario* sono quelle zootecniche nelle quali si attua esclusivamente l'allevamento di bestiame e le aziende che utilizzano terreni pascolativi appartenenti a Comuni, ad altri enti pubblici o a privati senza che i terreni stessi si configurino come elementi costitutivi delle aziende stesse.

Le aziende che praticano la coltivazione di funghi in grotte, sotterranei ed appositi edifici sono assimilate a quelle con terreno agrario.

Barbatelle – Giovani piante di vite, innestate e non, prima del loro impianto definitivo.

Boschi – Superfici coperte da alberi e/o arbusti forestali, il cui prodotto principale è il legno. Sono considerati boschi anche i terreni il cui suolo occupato dalle piante forestali viene parzialmente utilizzato per coltivazioni erbacee aventi carattere accessorio o marginale. Sono compresi i vivai forestali destinati al fabbisogno aziendale. Sono esclusi i castagneti da frutto e le pioppete.

Bosco misto – Quando non possiede le caratteristiche del bosco puro.

Bosco puro – Quando le piante di una singola specie legnosa rappresentano, a maturità, almeno i 9/10 della superficie.

Bovini

— *Maschi:*

- *da riproduzione*, costituiti dai torelli (bovini interi destinati alla riproduzione) e dai tori (bovini interi già adibiti alla riproduzione naturale od impiegati per la fecondazione artificiale) compresi i tori riformati, cioè al termine della loro carriera riproduttiva;
- *da macello*, costituiti dai vitelli, vitelloni, manzetti o manzi e buoi destinati alla produzione di carne;

— *Femmine:*

- *da allevamento*: bovine che non hanno mai partorito anche se gravide alla data del censimento o che sono allevate per la riproduzione;
- *da macello*: bovine che non hanno mai partorito e che vengono allevate per essere macellate;
- *vacche da latte* (comprese le vacche da latte e carne): vacche (bovine che hanno già partorito almeno una volta), che, per razza o attitudine, sono adibite esclusivamente o prevalentemente alla produzione di latte destinato al consumo umano o alla trasformazione in prodotti lattiero-caseari. Sono comprese le vacche da latte riformate o al termine della loro carriera economica;
- *altre vacche* (da carne e/o da lavoro): bovine che hanno già partorito almeno una volta, ma che sono allevate per la produzione di vitelli o vengono adibite per il lavoro o ad entrambe le funzioni economiche e il cui latte, di norma, non è

destinato né al consumo umano diretto né alla trasformazione in prodotti lattiero-caseari. Sono comprese le altre vacche riformate o al termine della loro carriera economica.

Burro – Prodotto avente un tenore di materie grasse del latte, uguale o superiore all'80%, ma inferiore al 90%, un tenore massimo di acqua del 16% ed un massimo del 2% di materie secche e non grasse del latte.

Capo azienda – Persona che di fatto gestisce l'azienda e cioè la persona fisica che assicura la gestione corrente e quotidiana dell'azienda. Si ha la gestione quotidiana dell'azienda anche quando l'attività è assicurata per un limitato numero di mesi, come ad esempio, nelle aziende specializzate per la viticoltura, olivicoltura, ecc.. Il capo azienda è in genere il conduttore stesso, ma può essere una diversa persona, qualora il conduttore stesso abbia affidato la gestione dell'azienda ad altra persona, per esempio ad un membro della famiglia. Per ciascuna azienda si considera capo azienda esclusivamente una persona. Se più persone partecipano alla gestione corrente e quotidiana dell'azienda, è considerato capo azienda la persona che reca il maggior contributo alla gestione dell'azienda. Qualora tale contributo alla gestione si è ripartito in maniera uguale tra due o più persone, di queste è considerata capo azienda la più avanzata in età. Il mezzadro è da considerarsi come capo azienda ed analogamente il soccidario per le aziende a soccida.

Caprini – Gruppo di mammiferi artiodattili ruminanti della specie Capra.

- *Capre che hanno già figliato*: femmine che hanno già figliato anche una volta, anche se alla data della rilevazione sono a riposo o stanno allattando. In questa categoria devono essere comprese anche le femmine riformate al termine della loro carriera economica.
- *Capre montate per la prima volta*: femmine di meno di un anno che non hanno ancora figliato.
- *Altri caprini*: capretti (maschi e femmine di età inferiore ad un anno), maschi di più di un anno compresi i riproduttori e femmine di età superiore ad un anno che non hanno mai partorito (non comprese nelle capre).

Caseifici – Comprendono:

- a) le imprese o stabilimenti - compresi gli enti cooperativi agricoli e le latterie turnarie che svolgono attività di trattamento igienico e/o di trasformazione del latte;
- b) le aziende agricole, i cui impianti tecnici di lavorazione e/o di trasformazione sono paragonabili a quelli degli stabilimenti di cui al punto a);
- c) gli stabilimenti che raccolgono latte o crema e li cedono interamente od in parte alle unità di cui al punto a) senza averli lavorati né trasformati (centri di raccolta, generalmente dotati di attrezzature - quali impianti e vasche di refrigerazione - adeguate per la raccolta e/o della crema).

Castagneto da frutto – Sono i castagneti allevati ad alto fusto e destinati principalmente alla produzione del frutto. Sono compresi soltanto i castagneti nei quali durante l'annata agraria di riferimento si è proceduto alle operazioni colturali e alla raccolta del frutto. La superficie degli altri castagneti va indicata tra i boschi (fustaie di latifoglie).

Cavalli – Sono compresi i cavalli da corsa e da sella appartenenti ad aziende agricole.

Categorie assimilate – Lavoratori che guidano e controllano, con apporto di adeguata competenza tecnico-pratica, gruppi di altri lavoratori operai esercitando a volte un certo potere di iniziativa per la condotta dei lavori.

Ceduo composto – Bosco costituito da fustaia e ceduo semplice frammisti. Sono assimilati ai cedui composti i cedui semplici con matricine dal turno almeno triplo di quello del ceduo e la cui area di insidenza a maturità sia superiore al 15% della superficie totale del bosco.

Ceduo semplice – Bosco le cui piante, nate esclusivamente e prevalentemente da gemma, sono destinate a rinnovarsi per via agamica (gemma).

Celle frigorifere – Locali in muratura o prefabbricati predisposti allo stoccaggio di prodotti delle coltivazioni e/ o degli allevamenti i quali vengono mantenuti a temperatura ed umidità costanti.

Centro aziendale – Insieme di fabbricati situati nell'azienda agricola e connessi all'attività dell'azienda stessa. Essi, di norma, comprendono le abitazioni del conduttore e dell'altra manodopera impiegata nell'azienda; i ricoveri per animali; locali per l'immagazzinamento dei prodotti (magazzini, sili da foraggio, fienili ecc.) e quelli per il deposito di macchine ed attrezzi di uso agricolo.

Ciclo aperto – Un allevamento:

- ove si praticano solo le fasi di riproduzione e svezzamento (si vendono suinetti);

- ove si pratica solo la fase di ingrasso di suinetti acquistati all'esterno, in Italia o all'estero.

Ciclo chiuso – Un allevamento caratterizzato dalla presenza di tutte le fasi produttive: dalla riproduzione e svezzamento fino all'ingrasso dei soggetti nati in azienda (non vengono considerati eventuali acquisti di capi da riproduzione).

Classi di ampiezza – L'intervallo tra un valore ed un altro all'interno di una classificazione.

Coloni impropri – Coloro che prestano lavoro manuale in una azienda agricola, sulla base di pattuizioni particolari aventi in comune la natura associativa parziaria, ma caratterizzata da una diversità di contenuto per quanto riguarda le prestazioni di lavoro, i conferimenti delle scorte e le suddivisioni delle spese e dei prodotti.

Coltivazione principale

- *Coltivazione unica*, cioè quella che è la sola ad essere praticata su una data superficie nel corso dell'annata agraria di riferimento. Una coltivazione si considera unica anche quando è consociata con coltivazioni erbacee aventi carattere accessorio o marginale o con colture legnose agrarie o boschive presenti in numero trascurabile di piante.
- *Coltivazioni erbacee consociate praticate su seminativi nudi*. Ciascuna coltivazione erbacea consociata va considerata come *coltivazione principale* per la parte di superficie effettivamente occupata.
- *Coltivazioni legnose agrarie consociate tra loro o con coltivazioni erbacee*. Ciascuna coltivazione va considerata come *coltivazione principale* per la parte di superficie effettivamente occupata.
- *Coltivazione successiva o intercalare più importante dal punto di vista economico*.

E' considerata come *coltivazione principale* per l'intera superficie sulla quale essa è stata praticata.

Coltivazioni in serra – Si intendono le coltivazioni praticate per l'intero ciclo vegetativo o per la quasi totalità di esso, entro costruzioni di altezza sufficiente per potervi accedere ed eseguirvi le operazioni colturali e nei quali si realizza un ambiente artificiale che permette di coltivare le piante fuori stagione o piante che esigono speciali condizioni ambientali. Sono escluse in quante considerate in piena area, le coltivazioni sottoposte a copertura temporanea (campane, tunnel, ecc.) nonché quelle praticate in costruzioni la cui copertura è limitata al tetto, senza resistenza di pareti esterne.

Coltivazioni legnose agrarie – Vite, olivo, agrumi, fruttiferi, vivaia, canne, gelso (foglie), giunco, manna, salice da vimini, sommacco.

Coltivazione secondaria successiva o intercalare – La coltivazione successiva meno importante dal punto di vista economico (valore della produzione annuale). In tal caso a ciascuna coltivazione successiva od intercalare, viene attribuita l'intera superficie su cui è stata praticata.

Compostaggio – Processo che ha l'obiettivo di favorire la biodegradazione per evaporazione; si ottengono modificazioni della sostanza organica che viene umificata per attività biologica e si ha contemporaneamente distruzione dei batteri patogeni contenuti nelle deiezioni. Il compost è il prodotto derivato generalmente da residui solidi urbani trattati e trasformati in un composto scuro abbastanza simile al letame.

Concimazione – Apporto artificiale di sostanze naturali o sintetiche, minerali od organiche idonee a fornire alle colture l'elemento o gli elementi chimici della fertilità a queste necessarie per lo svolgimento del loro ciclo produttivo e vegetativo.

Concimazione (macchine per la)

- *Spandiconcime*: macchine semoventi, trainate, portate o semiportate da trattori, utilizzate per la distribuzione meccanica dei concimi chimici, distributori combinati di concimi ed antiparassitari. Sono esclusi gli spandiconcime azionati a mano e le seminatrici combinate con spandiconcime.
- *Spandiletame*: macchine trainate o portate da trattori, utilizzate per il trasporto e la distribuzione meccanica del letame. Sono esclusi gli spanditori semimeccanici ed i rimorchi a piano mobile senza apparecchi spanditori.

Condizione professionale – La condizione professionale è quella posseduta nella settimana precedente la data di riferimento del censimento e si distingue in:

- *Occupato*: chi possiede una occupazione (in proprio o alle dipendenze) da cui trae una retribuzione o un profitto. Si considera occupato anche chi collabora, senza avere un regolare contratto di lavoro con un familiare che svolge una attività lavorativa in conto proprio;
- *Disoccupato alla ricerca di nuova occupazione*: chi ha perduto una precedente occupazione alle dipendenze ed è alla ricerca attiva di una nuova occupazione, essendo in grado accettarla se gli viene offerta;

- *In cerca di prima occupazione*: chi non ha mai esercitato un'attività lavorativa o ha cessato una attività lavorativa in proprio ed è alla ricerca attiva di una occupazione essendo in grado di accettarla se gli viene offerta;
- *Casalinga/o*: chi si dedica prevalentemente alla cura della propria famiglia o della propria casa;
- *Studente*: chi si dedica prevalentemente allo studio;
- *Ritirato dal lavoro*: chi ha cessato una attività lavorativa per raggiunti limiti di età oppure per altra causa;
- *In altra condizione*: proprietari, benestanti, inabili al lavoro, chi sta assolvendo agli obblighi di leva ecc..

Conduttore – Responsabile giuridico ed economico dell'azienda. Può essere una persona fisica, una società o un Ente pubblico. Nel caso di colonia parziaria appoderata (mezzadria) come conduttore di azienda è stato considerato il mezzadro. Nel caso di soccida quale conduttore di azienda è stato considerato il soccidante.

Conigli – Comprendono le fattrici femmine che hanno partorito almeno una volta.

Consistenza del bestiame – I dati sulla consistenza degli allevamenti fanno riferimento a tutti i capi di bestiame che alla data della rilevazione si trovavano presso l'azienda sia che si tratti di bestiame in dotazione dell'azienda stessa sia che si tratti di bestiame affidato o da essa allevato. Sono inclusi i capi temporaneamente assenti per transumanza, pascolo, ecc.. Sono esclusi gli animali di passaggio (es.: femmine presenti per la monta).

Consociazioni – Coltivazioni che si trovano sullo stesso terreno durante uno stesso periodo e ciascuna delle quali fornisce un raccolto ben distinto nel corso dell'annata agraria.

Consorzio – Associazione tra gli agricoltori costituita secondo la legislazione vigente, avente scopo mutualistico e rivolta prevalentemente alla fornitura di beni e servizi direttamente agli appartenenti all'organismo sociale a condizioni più vantaggiose. A seconda delle finalità e del campo di attività prende denominazioni diverse come cantine sociali, centrali ortofrutticole, latterie e caseifici sociali, di bonifica e irrigazione, tra imprese, tra Enti pubblici, consorzi fitoiatrici ecc.. Sono compresi i consorzi per il noleggio di macchine agricole, gli organismi associativi che abbiano come scopo mutualistico l'acquisto o la produzione per i propri soci di sostanze utili per l'agricoltura, l'acquisto di terreni, la raccolta, la conservazione, la trasformazione e vendita dei prodotti.

Contoterzismo – Utilizzazione di mezzi meccanici:

- *in altre aziende agricole*. Sono rilevate le giornate di lavoro prestate in altre aziende agricole con mezzi meccanici di proprietà o comproprietà dell'azienda con e senza manodopera aziendale;
- *in azienda*. Sono rilevate le giornate di lavoro effettuate in azienda con mezzi meccanici forniti distintamente da terzi, cioè da altre aziende agricole, da organismi associativi o da imprese di esercizio e noleggio.

Corpo – Porzione continua di terreno facente di un'unica azienda, non interrotto da fattori di discontinuità quali strade, corsi d'acqua, ecc. Non costituiscono fattori tali da configurare l'esistenza di due o più corpi, piccoli canali, sentieri poderali, muriccioli, siepi, nonché aree di servizio delle coltivazioni. Il numero di corpi fa riferimento alla superficie totale dell'azienda.

Credito agrario – Strumento che fornisce agli imprenditori agricoli i capitali necessari alla produzione ed all'incremento e miglioramento delle strutture aziendali. Si suddivide in credito agrario di esercizio e di miglioramento ed entrambi possono essere a saggio agevolato od ordinario a seconda che gli enti pubblici intervengano o no alla diminuzione del tasso di interesse. Il credito agrario è regolato dalla legge n.1760 del 5 luglio 1928 e da altre posteriori, ma le forme di intervento variano da Regione a Regione.

Il "*credito agrario di esercizio*" viene concesso ad agricoltori, anche non proprietari, per la conduzione e per la dotazione dell'azienda. Le principali operazioni riguardano:

- prestiti per la conduzione delle aziende agrarie e per l'utilizzazione, manipolazione e trasformazione dei prodotti (credito agrario di conduzione);
- prestiti per l'acquisto di bestiame, macchine ed attrezzi agricoli (credito agrario di dotazione);
- anticipazione su pegno di prodotti agricoli;
- prestiti a favore di enti ed associazioni agrarie.

Il "*credito agrario di miglioramento*" viene concesso per l'esecuzione di opere di miglioramento fondiario e per l'acquisto di terreni agrari per la formazione delle piccole proprietà contadine.

Crema – Strato di grasso che si forma naturalmente alla superficie del latte per lenta agglomerazione dei globuli grassi dell'emulsione. Prelevata per scrematura dalla superficie del latte o estratta mediante centrifugazione del latte in una scrematrice, essa contiene, oltre alle altre sostanze costitutive del latte, una quantità relativamente elevata di materie grasse superiore generalmente al 10% in peso del prodotto.

Depurazione dei liquami – Sistema per accelerare artificialmente, in un ambiente controllato, i fenomeni di degradazione biologica naturale della sostanza organica con processi biologici, chimici o processi misti.

Depurazione dei liquami (impianti per la) – Impianti costituiti da fosse biologiche di decantazione, fosse di ossigenazione, fosse biologiche di decantazione, fosse di ossigenazione, fanghi attivi, letti percolatori, ecc. che, attraverso l'attività di micro-organismi e/o reattivi chimici, provvedono a depurare i liquami degli allevamenti al fine di ottenere acque non inquinanti.

Dirigenti – Lavoratori che ricoprono un ruolo caratterizzato da un grado di professionalità, autonomia e potere decisionale e sono preposti alla direzione dell'azienda agricola, forestale e zootecnica, esplicando le loro funzioni al fine di promuovere, coordinare e gestire la realizzazione degli obiettivi dell'azienda stessa.

Diserbanti – Vedi la voce *erbicidi*.

Erbicidi (o diserbanti) – Prodotti attivi contro le erbe infestanti. Si distinguono in erbicidi per contatto, per traslocazione, residui, secondo il sistema di assorbimento. Inoltre esistono erbicidi totali, il cui pa è tossico per tutte le specie vegetali e selettivi quando agiscono solo su alcune specie.

Erpicatura – Tecnica superficiale di lavorazione che si attua generalmente su terreno arato e in tempera che ha subito l'azione disgregante del gelo o delle piogge.

Equini – *Cavalli* (compresi i cavalli da corsa e da sella appartenenti ad aziende agricole), *Asini*, *Altri* (muli e bardotti).

Essiccazione meccanica (impianti per l')

- *della granella*: impianti utilizzati per l'essiccamento artificiale della granella che per la ventilazione di aria fredda, riscaldata o calda riducono il tasso di umidità della granella ad un grado che ne consenta la conservazione;
- *del foraggio*: impianti utilizzati per l'essiccamento artificiale del foraggio verde o semiappassito che per la ventilazione di aria fredda, riscaldata o calda riducono il tasso di umidità del foraggio in modo da ottenere un prodotto concentrato di più alto potere nutritivo.

Fabbricati rurali – Locali per la conservazione o l'immagazzinamento dei prodotti nonché per il deposito di macchine ed attrezzi di uso agricolo.

- *Celle frigorifere*: locali in muratura o prefabbricati predisposti allo stoccaggio di prodotti delle coltivazioni e/o degli allevamenti che vengono mantenuti a temperatura ed umidità costanti.
- *Magazzini*: locali appositamente attrezzati per il deposito e la conservazione dei prodotti dell'azienda.
- *Sili da foraggio*: speciali serbatoi in muratura od in plastica rigida destinati alla conservazione del foraggio verde o semiessiccato che vi subisce una particolare maturazione. Sono esclusi i cosiddetti *sili all'aperto*, costituiti da masse di fieno o paglia pressate e conservate all'aperto.

Famiglia del conduttore – Per famiglia, ai fini del censimento, si intende un insieme di persone legate da vincoli di matrimonio, parentela, affinità, adozione. Tutela o da vincoli affettivi, coabitanti ed aventi dimora abituale nello stesso Comune. Sono considerate facenti parte della famiglia, come membri aggregati di essa, anche le persone addette ai servizi domestici, nonché le altre persone che, a qualsiasi titolo, convivono abitualmente con la famiglia stessa. I caratteri distintivi della famiglia per il Censimento sono:

- la relazione di parentela, affinità o affettività che unisce tra loro più persone;
- la coabitazione, cioè la convivenza di tutti i membri nello stesso alloggio e la conseguente condizione della loro dimora abituale in uno stesso Comune.

Fertirrigazione – Somministrazione di elementi fertilizzanti, disciolti o sospesi nell'acqua, alle coltivazioni mediante apposite apparecchiature per l'irrigazione opportunamente predisposte per il dosaggio degli elementi stessi.

Fiori e piante ornamentali – Tutte le coltivazioni sia in piena aria che protette, di piante da fiore, da foglia e da fronda da recidere, di bulbi e tuberi da fiori, nonché di piante ornamentali non legnose da interni o destinate alla formazione di aiuole, bordure, tappeti erbosi.

Fitofarmaci o antiparassitari – Sostanze di origine inorganica o organica, naturali o di sintesi, tossiche verso i nemici delle piante, costituiti dal principio attivo (pa) rappresentato dalla sostanza tossica, da sostanze inerti per uniformare la distribuzione e per veicolare il pa, e da sostanze coadiuvanti come emulsionanti, umettanti, ecc. Fanno parte dei fitofarmaci:

- fungicida, la sostanza che ha la proprietà di distruggere i funghi e le loro spore o di inibirne la crescita;
- insetticida, la sostanza la cui tossicità verso gli insetti è tale da provocarne la morte;
- erbicida, la sostanza che ha una azione tossica su specifiche vegetazioni infestanti.

Foglio di mappa catastale – Un insieme di fogli di mappa individua una sezione censuaria, che a sua volta e ai fini del catasto indica una parte del territorio comunale.

Foraggiere avvicendate

- *Prati avvicendati*, coltivazioni foraggiere erbacee in avvicendamento che occupano il terreno per più annate agrarie consecutive (al massimo fino a cinque anni) e che sono costituite generalmente da leguminose pure o in miscuglio. Si distinguono in puri (erba medica, lupinella, sulla, trifoglio ladino, trifoglio pratense) e misti.
- *Erbai*, coltivazioni foraggiere erbacee in avvicendamento che occupano il terreno al massimo per un'annata agraria (veccia, trifoglio incarnato, cereali in erba ed a maturazione cerosa, ecc.). Si distinguono in puri (avena, bietola, cicerchia, colza, fava, favino, frumento e triticale, granoturco, loglio italico, lupino, miglio, moco, orzo, panico, pimpinella, pisello, ravizzone, sala palustre, segale, senape, serradella, soia, sorgo, trifoglio alessandrino, trifoglio incarnato, trigonella o fieno greco, veccia, vigna cinese) e misti.

Forma di conduzione (rapporti tra impresa e lavoro)

- *Conduzione diretta del coltivatore*, quando il conduttore presta egli stesso lavoro manuale nell'azienda da solo o con l'aiuto di familiari, indipendentemente dall'entità del lavoro fornito da eventuale manodopera salariale, che può anche risultare prevalente rispetto a quella prestata dal conduttore e dai suoi familiari. La conduzione diretta del coltivatore si suddivide ulteriormente nelle seguenti forme:
 - con solo manodopera familiare, quando le giornate lavorative impiegate nell'azienda sono dovute esclusivamente al conduttore, ai suoi familiari o agli altri parenti;
 - con manodopera familiare prevalente, se le giornate di lavoro prestate dal conduttore e dai suoi familiari o dagli altri parenti sono in numero uguale o maggiore di quelle prestate dall'altra manodopera aziendale (salarati fissi, braccianti, ecc.);
 - con manodopera extrafamiliare prevalente, se le giornate di lavoro prestate dal conduttore, e dagli altri parenti, risultano inferiori a quelle dell'altra manodopera aziendale (salarati fissi, braccianti, ecc.).
- *Conduzione con salarati e/o compartecipanti (in economia)*, quando il conduttore impiega per i lavori manuali dell'azienda esclusivamente manodopera fornita da operai a tempo indeterminato o a tempo determinato (salarati fissi ed assimilati, braccianti, giornalieri e simili) e/o compartecipanti, mentre la sua opera e quella dei familiari è rivolta, in generale, alla direzione dell'azienda nei riguardi dei vari aspetti tecnico-organizzativi.
- *Conduzione a colonia parziaria appoderata (mezzadria)*, quando una persona fisica o giuridica (concedente) affida un podere ad un capo famiglia il quale si impegna ad eseguire, con l'aiuto dei familiari (famiglia colonica), tutti i lavori che il podere richiede, sostenendo parte delle spese necessarie.
- *Altra forma di conduzione*, comprende tutte le forme di conduzione non classificabili tra quelle sopraindicate tra le quali:
 - conduzione parziaria non appoderata, con questa forma di conduzione il concedente non conferisce un podere come si riscontra nelle aziende a colonia parziaria appoderata (mezzadria) ma soltanto uno o più appezzamenti di terreno. Inoltre, il rapporto associativo non si estende ai familiari del colono, sebbene questi di norma si avvalga di familiari per i lavori richiesti dal fondo;
 - soccida: contratto di natura associativa tra chi dispone di bestiame e di terreni a pascolo (soccidante) ed allevatore (soccidario) che presta lavoro manuale, anche se talvolta può conferire parte del bestiame e di altre scorte. I due contraenti si associano per l'allevamento e per l'esercizio delle attività connesse al fine di ripartire i prodotti e gli utili che ne derivano.

Formaggio – Prodotto solido o semisolido, fresco o giunto a maturazione, ottenuto in seguito a coagulazione del latte, del latte scremato, del latte scremato, della crema, della crema di siero di latte o di latticello, o di una combinazione di tali prodotti, con l'azione della pressione o di altri agenti coagulanti appropriati, e sgocciolando parzialmente il siero di latte che si forma in seguito a tale processo di coagulazione.

Forma giuridica

- a) *Azienda individuale*: persona singola, persone legate da vincoli di parentela che conducono unitariamente terreni appartenenti a più componenti
- b) *Comunanza o affittanza collettiva*: la comunanza è un'associazione costituita da collettività di famiglie che conducono in forma mutualistica un'azienda agricola costituita di norma, da terreni pascolativi di proprietà della comunanza stessa. L'affittanza collettiva è un'associazione di lavoratori agricoli che conducono pro-indiviso un'azienda agricola costituita di norma da estese superfici prese in affitto.
- c) *Società di persone e di capitali*: le società di persone sono collettività di soci su base personale e godono di un'autonomia patrimoniale in funzione della destinazione dei beni ad uno scopo comune. Con il contratto i soci regolano la loro reciproca posizione dandosi un ordinamento per lo svolgimento dell'attività sociale e, a tale ordinamento, la legge riconosce efficacia anche nei confronti dei terzi.

Le altre società di persone sono le *società* in nome collettivo, le società in accomandita semplice e le altre forme per le quali sono state osservate le formalità prescritte e la conseguente iscrizione al Registro delle società.

Le società di capitali sono quelle organizzate su base capitalistica nelle quali i beni conferiti non rimangono proprietà comune dei soci ma costituiscono il patrimonio delle società. Rientrano in questa categoria la società per azioni, la società a responsabilità limitata e la società in accomandita per azioni.

- d) *Cooperativa*: per cooperativa si intende l'associazione di agricoltori costituita secondo la legislazione vigente la cui caratteristica fondamentale è la mutualità (stalla sociale, cooperativa per la conduzione dei terreni, ecc.).
- e) *Associazione di produttori*: trattasi di associazioni costituite per iniziativa dei produttori stessi allo scopo di:
- promuovere la concentrazione dell'offerta e la regolarizzazione dei prezzi nella fase della produzione per uno o più prodotti agricoli;
 - mettere a disposizione dei produttori associati mezzi tecnici adeguati per il condizionamento e la commercializzazione dei prodotti in questione.
- I produttori associati hanno l'obbligo di:
- vendere, tramite l'organizzazione dei produttori, tutta la produzione relativa al prodotto o ai prodotti per i quali hanno aderito, con la possibilità, tuttavia, per l'organizzazione di esentare i produttori da tale obbligo per determinate quantità;
 - applicare in materia di produzione e di commercializzazione, le norme adottate dall'organizzazione dei produttori per migliorare la qualità dei prodotti e per adattare il volume dell'offerta alle esigenze del mercato;
 - fornire le informazioni richieste dall'organizzazione in materia di raccolti e disponibilità dei prodotti.
- f) *Ente pubblico*: trattasi di azienda condotta da una persona giuridica di diritto pubblico (Stato, Regioni, Province, Comuni), nonché da altri enti ed istituzioni non aventi scopo di lucro (ospedali, enti comunali di assistenza, enti ecclesiastici e religiosi, fondazioni, istituti penitenziari, scuole agrarie, ecc.).
- g) *Altra forma giuridica*: trattasi di tutte quelle aziende che non rientrano nelle forme giuridiche precedenti.

Fresatura – Pratica che provoca un elevato amminutamento del terreno eseguito con strumenti il cui corpo lavorante è un rotore orizzontale dotato di utensili rigidi (zappatrice) o elastici (fresatrice).

Fruttiferi

- *Frutta fresca di origine temperata*: melo, pero, pesco, nettarina (pesca noce), albicocco, susino, ciliegio (ciliegia tenerina e duracina, ciliegia visciola ed amarena o marasca), cotogno, fico, gelso (bacca), giuggiolo, lampone, loto (kaki), melograno, mirtillo, mora di rovo, nespola comune, nespola del Giappone, ribes comune, ribes nero, sorbo, uva spina.
- *Frutta fresca di origine sub-tropicale*: actinidia (kiwi), ananas, annone, avocado, babaco, banano, dattero, fico d'India, mango, maracuja, papaja, passiflora.
- *Frutta a guscio*: mandorlo, nocciolo, carrubo, noce, pistacchio.

Funghi in grotte, sotterranei, appositi edifici – Coltivazione dei funghi praticata in grotte ovvero nei sotterranei od in appositi edifici. Qualora la stessa superficie di un letto di coltura fosse stata utilizzata più volte nel corso dell'annata agraria è stata conteggiata una sola volta.

Fustaia – Bosco le cui piante, nate da seme, sono destinate a crescere ad alto fusto ed a rinnovarsi per via sessuale (seme).

Giornata di lavoro – Prestazione lavorativa non inferiore alle otto ore. Se il lavoro prestato giornalmente presso l'azienda è stato inferiore alle 8 ore si sono convertite le ore di lavoro in giornate di 8 ore. Se invece le ore di lavoro giornaliero hanno superato le 8 ore non si è operata alcuna conversione. Il numero delle giornate di lavoro fa riferimento a quelle effettivamente prestate con esclusione di giorni di congedo, ferie e malattia.

Goccia (irrigazione a) – Metodo che si basa sull'impiego di tubi ove l'acqua raggiunge esigue pressioni (meno di 3 atm) e gocciolatoi di modesta portata. I risultati desiderati si ottengono con tempi di distribuzione lunghi. Considerare in questa voce anche la *sub-irrigazione*, ovvero il metodo di distribuzione localizzata dell'acqua con tubi sotterranei.

Impiegati – Lavoratori che svolgono un'attività nel campo tecnico-amministrativo di coordinamento e controllo o di esecuzione con diverso grado di responsabilità.

Inerbimento controllato – L'utilizzo di una coltura intercalare avente la finalità di intercettare l'azoto solubile per evitare il dilavamento, effettuata con specie vegetali che vengono interrate prima della successiva coltura.

Irrigazione (superficie irrigabile) – Superficie aziendale che nel corso dell'annata agraria di riferimento potrebbe essere irrigabile in base alla potenzialità degli impianti a disposizione dell'azienda ed alla quantità di acqua disponibile.

Irrorazione per la lotta contro i parassiti e le erbe infestanti (apparecchi meccanici per l') – Apparecchi a motore, a dorso o a trazione animale e tutti gli apparecchi a trazione meccanica e semoventi che servono per irrorare, atomizzare, nebulizzare, polverizzare o bruciare e che vengono utilizzati nella lotta contro i parassiti vegetali ed animali e le erbe infestanti. Sono compresi gli elicotteri, gli aerei e le jeep utilizzati a detto scopo. Sono esclusi gli apparecchi portati a dorso o a trazione animale non azionati a motore.

Latte – Liquido opaco biancastro secreto dalle ghiandole delle femmine dei mammiferi dopo il parto e che costituisce l'alimento dei piccoli nei primi mesi di vita. Il latte di maggiore importanza come prodotto alimentare è il latte vaccino; il latte di capra, di pecora e di bufala viene principalmente usato per la preparazione dei formaggi.

Latte alimentare – Destinato alla alimentazione umana pastorizzato, sterilizzato o uperizzato.

Latte intero – Il latte che abbia subito, in una impresa che tratta il latte, almeno un trattamento termico od un trattamento di effetto equivalente autorizzato ed il cui tenore di materia grassa sia uguale o superiore al 3,50% oppure il cui tenore di materia grassa sia stato portato almeno al 3,50%.

Latte scremato – Latte che abbia subito, in un'impresa che tratta il latte, almeno un trattamento termico od un trattamento di effetto equivalente autorizzato, ed il cui tenore di materia grassa sia stato portato ad un tasso massimo dello 0,30%.

Lavorazione e trasformazione dei prodotti delle coltivazioni (impianti per la) – Impianti propri dell'azienda utilizzati esclusivamente o prevalentemente per la lavorazione e la trasformazione di prodotti aziendali e per la produzione di mangimi da consumarsi in azienda.

Lavoro – I *lavori agricoli* sono quelli che contribuiscono al conseguimento della produzione agricola, forestale e zootecnica, ad eccezione dei lavori domestici (pulizia dell'abitazione, preparazione dei pasti per la famiglia, ecc.). Sono considerati lavori agricoli, purché effettuati dalla manodopera aziendale, la direzione e la sorveglianza dei lavori, l'organizzazione e la gestione aziendale, la conservazione, la lavorazione, la trasformazione e la commercializzazione dei prodotti nonché la manutenzione di fabbricati, macchine ed impianti ed il trasporto per conto dell'azienda. Sono esclusi i lavori effettuati dalla manodopera aziendale presso altre aziende agricole, nonché i lavori di stoccaggio, condizionamento, trasformazione, vendita e trasporto dei prodotti di altre aziende. E' esclusa la manodopera fornita da imprese di esercizio e noleggio di mezzi meccanici, da imprese industriali od a titolo di aiuto reciproco.

Legname

- *Combustibile*, la produzione legnosa destinata direttamente alla combustione di essenze forti e dolci (legna da ardere e fasciame), alla carbonizzazione (legna da carbone e carbonella);
- *da lavoro*, comprende gli assortimenti ricavati sul luogo dell'abbattimento della massa legnosa grezza; le quantità espresse in metri cubi sono quelle effettive della massa legnosa utilizzata, valutata dopo le operazioni di allestimento ed esbosco.

Legnosa agraria – La coltura praticata sulle superfici fuori avvicendamento, investite a coltivazioni di piante legnose agrarie che occupano il terreno per un lungo periodo.

Legumi secchi

- *per foraggio* (esclusi i miscugli): favetta, pisello, veccia, vecciolo;
- *altri*: cece, cicerchia, dolico, fagiuolo, fava, lenticchia, lupino, pisello, serradella, soia.

Letame solido – Qualsiasi tipo di escremento di animale domestico, con o senza stame, comprendente eventualmente una minima quantità di urina. E' da includere in tale voce anche la pollina.

Liquame – Per *liquame* si intende il letame liquido, vale a dire una miscela di escrementi ed urine di animali domestici, con l'aggiunta eventuale di acqua e comprendenti in alcuni casi anche una minima quantità di stame.

Locali per la conservazione dei prodotti (celle frigorifere) – Locali in muratura o prefabbricati predisposti allo stoccaggio di prodotti delle coltivazioni e/o degli allevamenti i quali vengono mantenuti a temperatura ed umidità costanti.

Locali per l'immagazzinamento dei prodotti

- a) *Magazzini*, locali appositamente attrezzati per il deposito e la conservazione dei prodotti dell'azienda (escluse le celle frigorifere).
- b) *Sili da foraggio*, speciali serbatoi in muratura od in plastica rigida destinati alla conservazione del foraggio verde o semiessiccato che vi subisce una particolare maturazione. Sono esclusi i cosiddetti "*sili all'aperto*" costituiti da masse di fieno o paglia pressate e conservate all'aperto.

Lotta biologica – Tecnica di difesa delle piante di interesse agrario basata sull'uso di mezzi biologici inteso nel senso più ampio del termine quale interventi indiretti sulle fasi vegetative delle infestanti, uso di virus e batteri letali specie-specifici, uso di feromoni sessuali a scopo di mascheramento o di confusione oppure ormoni della crescita (juvenoidi), uso di piante-trappola (piante con caratteristiche simili quelle coltivate ma di interesse economico nullo o scarso) oppure, ancora, sull'uso di predatori appositamente allevati allo scopo.

Lotta guidata – Tecnica di difesa delle piante di interesse agrario tendente a limitare l'uso di pesticidi ed erbicidi con la quale il momento dell'intervento non viene più stabilito sulla base di un calendario dei trattamenti ma sulla base del concetto di "soglia economica di intervento" cioè sul limite, da individuare sperimentalmente volta per volta, oltre il quale il danno potenziale provocato dal parassita (stimato quale mancata produzione) è maggiore del costo dell'intervento di difesa stesso nonché su modelli deterministici i cui parametri sono generalmente costituiti dalle fasi fenologiche delle piante, dagli andamenti climatici e pluviometrici, dal monitoraggio dei parassiti (cattura e conteggio con trappole a feromoni).

Lotta integrata – Sistema di regolazione delle popolazioni delle specie dannose che utilizza tutte le tecniche e i mezzi adatte a mantenerle a un livello a cui non causino danni economici. E' una lotta che prevede interventi di diversa natura (biologici, fisici, agronomici e meccanici) limitando quelli chimici ai quali si ricorre solo quando è effettivamente necessario e con prodotti selettivi.

Macchia mediterranea – L'associazione vegetale tipica della fascia litoranea del Mediterraneo, costituita da piante forestali sempreverdi (pino marittimo, cipresso, leccio, sughero, ecc.) alle quali si associano, con carattere di prevalenza, piante arbustive sempreverdi (lentisco, alloro, mirto, corbezzolo, olivastro, oleandro, ecc.). Tali formazioni non sono sottoposte a regolari tagli per la produzione di legname.

Mangime

- **Completo:** la miscela di mangimi per animali che per la loro composizione bastano ad assicurare una razione giornaliera, cioè la quantità necessaria in media al giorno ad un animale di una specie, di una categoria di età e di rendimento determinato, per soddisfare tutti i suoi bisogni.
- **Complementare:** la miscela di mangimi per animali che contengono tassi elevati di alcune sostanze e che, per la loro composizione, assicurano la razione giornaliera soltanto se sono associati ad altri mangimi. Rientrano in questa categoria la maggior parte dei mangimi per ruminanti che in genere sono carenti di fibra e quindi rappresentano una integrazione di una frazione a base di foraggio.

Manodopera (agricola) – Persone di 16 anni e più occupati nei lavori agricoli dell'azienda. Nella Manodopera extrafamiliare (*altra manodopera aziendale*) sono compresi i dirigenti, impiegati, categorie speciali, operai ed assimilati a tempo indeterminato e determinato.

Manodopera agricola familiare – Persone di 16 anni e più appartenenti alla famiglia del conduttore (*v. famiglia del conduttore*) che svolgono lavoro agricolo nell'azienda.

Mezzi di produzione – I dati sui mezzi di produzione riguardano le sementi, i mangimi, i prodotti fitoiatrici e dei concimi chimici distribuiti al settore agricolo nell'anno solare. La periodicità delle rilevazioni è semestrale per i concimi, annuale per gli altri mezzi di produzione. I dati rilevati attraverso le imprese che producono e/o che importano detti prodotti fanno riferimento ai quantitativi distribuiti per uso agricolo dalle stesse ditte al commercio o direttamente.

Mezzi meccanici utilizzati – Mezzi meccanici utilizzati durante l'annata agraria di riferimento per l'effettuazione di lavori agricoli. Sono:

- *di proprietà dell'azienda* i mezzi meccanici di proprietà esclusiva dell'azienda, anche se temporaneamente utilizzati in altre aziende agricole, compresi i mezzi meccanici acquistati in leasing;
- *in comproprietà* i mezzi meccanici di proprietà di due o più aziende agricole;
- *forniti da altre aziende agricole* i mezzi meccanici temporaneamente utilizzati dall'azienda, ma di proprietà di una altra azienda (aiuto reciproco, consorzi per il noleggio di macchine agricole);
- *forniti da organismi associativi* i mezzi meccanici appartenenti a cooperative agricole, enti di sviluppo, consorzi di bonifica, ecc. e utilizzati dall'azienda facente parte dell'organismo associativo stesso;
- *forniti da imprese di esercizio e noleggio* i mezzi meccanici utilizzati in azienda e di proprietà di imprenditori di lavori agricoli e di altre imprese industriali.

Microirrigazione – Forma particolare di irrigazione per aspersione, in cui si fa ricorso ad aspersori di piccola gittata ad alta pressione, con una minimizzazione dei consumi d'acqua.

Mietitrebbiatrici – Macchine semoventi, trainate o portate da trattori, utilizzate per la mietitura, raccolta, trebbiatura dei cereali, dei legumi secchi, dei semi oleosi e delle sementi foraggere.

Monosuccessione – Su uno stesso appezzamento si pratica la coltura di una singola specie.

Motocoltivatori, motozappe, motofesatrici, motofalciatrici – Veicoli a motore, ad un solo asse, utilizzati per i lavori agricoli. Sono esclusi tutti gli apparecchi utilizzati esclusivamente per gli orti familiari, i parchi e i giardini ornamentali.

Mungitura (sala di) – Locale, distinto dalla stalla, appositamente attrezzato con poste fisse ed impianti di mungitura meccanica.

Mungitura completamente automatizzata (sala di) – Sala di mungitura nella quale si svolgono contemporaneamente le operazioni di distacco automatico del porta capezzolo alla fine della mungitura e di registrazione automatica del volume del latte munto durante la mungitura.

Operai a tempo determinato – Operai assunti con un rapporto individuale di lavoro a tempo determinato per l'esecuzione di lavori di breve durata, stagionale o a carattere saltuario oppure assunti per fase lavorativa o per la sostituzione di operai per i quali sussista il diritto alla conservazione del posto. Agli operai a tempo determinato sono assimilati, ai fini del censimento, i compartecipanti, intendendosi per tali lavoratori ai quali vengono affidati, nel corso dell'annata agraria, tutti o soltanto una parte dei lavori che richiede una determinata coltivazione, ricevendo come compenso una quota parte del prodotto.

Operai a tempo indeterminato – Lavoratori agricoli assunti con rapporti di lavoro senza prefissione di termine ed ai quali il datore di lavoro garantisce 181 giornate annuali di effettivo lavoro per tutta la durata del rapporto e la cui retribuzione, riferita ad anno, viene corrisposta mensilmente, a norma del contratto nazionale di lavoro per gli operai agricoli con l'integrazione dei contratti provinciali.

Organismi associativi – Per organismi associativi si intendono le cooperative agricole e gli organismi associativi simili.

- *Cooperative agricole.* Associazioni tra agricoltori costituite secondo la legislazione vigente, aventi scopo mutualistico e rivolte prevalentemente alla fornitura di beni e servizi direttamente agli appartenenti all'organismo sociale e condizioni più vantaggiose. Le cooperative a seconda della finalità e del campo di attività prendono denominazioni diverse, come cantine sociali, oleifici cooperativi, centrali ortofrutticole, latterie e caseifici sociali, macelli cooperativi, ecc..
- *Organismi associativi simili.* Società di diritto o di fatto che operano nel campo agricolo e che hanno lo scopo di conseguire un dato fine economico sia attraverso l'aumento della produzione e della produttività che attraverso l'espletamento di determinati servizi senza che sia sancito il principio mutualistico. Sono compresi tra gli organismi associativi gli enopoli, gli elaiopoli, i consorzi di miglioramento fondiario ed ogni altra società o ente che abbia come scopo mutualistico l'acquisto o la produzione per i propri soci di sostanze utili per l'agricoltura, l'acquisto di terreni, la raccolta, la conservazione, la trasformazione e vendita di prodotti ai soci.

Orti familiari – Piccole superfici utilizzate essenzialmente per la produzione di ortaggi, legumi freschi, patate, ecc. destinati, di norma, ad essere consumati dalla famiglia del conduttore o da altre persone che lavorano nell'azienda. Su tali superfici possono essere eventualmente presenti anche altre coltivazioni erbacee e/o alcune piante legnose agrarie.

Ortive

Le coltivazioni *ortive in piena aria* sono le coltivazioni di legumi freschi ed ortaggi praticate all'aperto sia in pieno campo che in orti stabili o industriali. Si distinguono in:

- *coltivazioni ortive di pieno campo*, quando sono in avvicendamento con le altre coltivazioni agricole;
- *coltivazioni ortive in orti stabili o industriali*, quando sono caratterizzate da un rapido avvicendamento tra di loro e producono ortaggi e legumi freschi normalmente immessi nel commercio.

Le coltivazioni *ortive protette* sono quelle coltivazioni praticate al coperto per tutto o per la maggior parte del ciclo vegetativo. Rientrano in questa voce:

- *legumi freschi*: fagiolo (compresi i fagioli mangiatutto), pisello (compresi i piselli mangiatutto o taccole), fava;
- *carciofo*;
- *fragola*;
- *pomodoro da mensa*;
- *pomodoro da industria*;
- *altre ortive*: acetosella, aglio, asparago, barbabietola da orto, basilico, bietola, broccolo di rapa, cardo, carota, cavolfiore, cavolo a penna, cavolo broccolo, cavolo cappuccio, cavolo di Bruxelles, cavolo rapa, cavolo rosso, cavolo verza, cetriolo da mensa, cetriolini, cicoria o radicchio (da foglie e da radici), cipolla, cocomero o anguria, crescione, finocchio, funghi (esclusi quelli coltivati in grotte, sotterranei o in appositi edifici), indivia (riccia e scarola), lattuga (cappuccina romana, da taglio), mais dolce, melanzana, melone o popone o cantalupo, pastinaca, peperone, porro, prezzemolo, rapa, ravanella, scalogno,

scorzonera, scorzonera bianca, sedano (da coste e da foglie), sedano rapa (da radice), spinacio, topinambur, zucca, zucchine.

Ovini

Pecore e agnelle montate.

- *Pecore*, femmine che hanno partorito almeno una volta anche se alla data di riferimento della rilevazione sono a riposo o stanno allattando. In questa categoria sono comprese le pecore riformate al termine della loro carriera economica.
- *Agnelle montate*, femmine di meno di un anno montate per la prima volta che non hanno ancora figliato.
- Altri ovini, *agnelli (maschi e femmine di età inferiore ad un anno)*, *agnelloni*, *castrati*, *montoni*. In questa categoria sono comprese le femmine di età superiore ad un anno che non hanno mai partorito (non comprese nelle pecore).
- *Agnelloni*: ovini interi di età superiore ai 12 mesi, non destinati alla riproduzione.
- *Castrati*: maschi della specie ovina di età superiore ad 1 anno castrati destinati alla macellazione.

Pacciamatura – Pratica di copertura del suolo con utilizzo di materiali di origine naturale (paglia, trucioli di legno, schegge di corteccia, foglie secche, ecc.) o di origine artificiale (film plastici, teli di carta, tessuto-non-tessuto, composti altri derivati industriali, ecc.) posto direttamente a contatto con il terreno con diversi scopi agronomici.

Parco – Area naturale protetta iscritta in un elenco ufficiale, generalmente dotata di perimetrazione e di un Ente Gestore operativo. La Legge quadro sulle aree protette, 6 Dicembre 1991, n. 394 all'art.1 comma 1 definisce i parchi nazionali come "costituiti da aree terrestri, lacuali o marine che contengono uno o più ecosistemi intatti o anche parzialmente alterati da interventi antropici, una o più formazioni fisiche, geologiche, geomorfologiche, biologiche di rilievo nazionale o internazionale per valori naturalistici, scientifici, estetici, culturali, educativi e ricreativi, tali da richiedere l'intervento dello Stato ai fini della loro conservazione per le generazioni presenti e future" Il comma 2 definisce i parchi regionali naturali "costituiti da aree terrestri, fluviali, lacuali, ed eventualmente tratti di mare prospicienti la costa, di valore naturalistico ed ambientale, che costituiscono, nell'ambito di una o più Regioni limitrofe, un sistema omogeneo individuato dagli assetti naturali dei luoghi, dai valori paesaggistici e dalle tradizioni culturali delle popolazioni locali".

Parenti del conduttore che lavorano in azienda – Per parenti del conduttore che lavorano in azienda si intendono i discendenti, gli ascendenti ed altri parenti o affini del conduttore (compresi i casi di parentela derivante da adozione) non facenti parte della famiglia del conduttore stesso, la cui attività lavorativa presso l'azienda durante l'annata agraria non è stata svolta a carattere saltuario o occasionale.

Particella catastale – Poligono chiuso di una porzione di territorio situata in uno stesso Comune appartenente ad un'unica proprietà (la quale può appartenere a più soggetti), avente la stessa qualità o classe e la stessa destinazione. Una particella è individuata da un numero, da un foglio catastale all'interno del quale è inserita, dal Comune e Provincia in cui il foglio ricade.

Piante industriali – Tabacco, luppolo, cotone, piante da semi oleosi (colza e ravizzone, girasole, soia, arachide, canapa, lino, papavero, ricino, senape, sesamo), piante aromatiche, medicinali, da condimento (aneto, angelica, anice, assenzio, belladonna, camomilla, capperi, cerfoglio, cumino o carvi, digitale, dragoncello, gelsomino, genziana, hamamelis, issopo, lavanda, liquirizia, maggiorana, malva, melissa o cedronella, menta, origano, piretro, rabarbaro, rafano, rosmarino, ruchetta, salvia, segale cornuta, timo, valeriana, zafferano), canapa (fibra). Canna da zucchero, cicoria da caffè, giaggiolo (ireos), lino (fibra), saggina da scopa, scopiglio, sorgo zuccherino.

Piante sarchiate da foraggio – Barbabetola da foraggio e semizuccherina, carota da foraggio, cavolo da foraggio o rutabaga, pastinaca da foraggio, topinambur, zucca da foraggio. Sono escluse le superfici destinate alla produzione di sementi.

Piantine – Piantine non legnose ai primi stadi di sviluppo destinate alla vendita per essere trapiantate.

Pioppeti – Superfici utilizzate per la coltivazione dei pioppi ad alto fusto anche se il suolo viene parzialmente adibito a coltivazioni erbacee a carattere accessorio o marginale.

Prati permanenti e pascoli – Coltivazioni foraggere erbacee fuori avvicendamento che occupano il terreno per un periodo superiore a cinque anni.

- *Prato permanente* quando il foraggio viene, di norma, raccolto mediante falciatura.
- *Pascolo* quando il foraggio viene utilizzato, di regola, soltanto dal bestiame pascolante.

Prodotti condizionati – Sono da intendere tutti i prodotti principali (o grezzi) che hanno subito una lavorazione e/o manipolazione diversa dalla trasformazione e/o specifici trattamenti fisico-chimici finalizzati a consentirne il trasferimento nello spazio e nel tempo (disidratazione, insilamento, confezionamento, surgelazione, salatura, presso-condizionato o sottovuoto, ecc.).

Prodotti ottenuti dalla lavorazione del latte in azienda – Vanno indicati i singoli quantitativi dei prodotti ottenuti nell'azienda dalla trasformazione del latte munto nell'azienda stessa (formaggio, burro, ricotta).

Prodotti trasformati – Sono da intendere tutti i prodotti derivati dalla trasformazione di prodotti primari (ad esempio, farine di cereali, vino, olio di oliva, passate di pomodoro, ecc.).

Produzione di mangime (impianti per la) – Impianti utilizzati per ridurre in farina o in piccoli frammenti le granaglie ed i foraggi destinati all'alimentazione del bestiame e per miscelare gli elementi costitutivi dei mangimi, previamente tritati o macinati.

Purino – Si intende l'urina di animali domestici comprendenti eventualmente una minima quantità di escrementi e/o acqua.

Raccogliatrici pressatrici di foraggio – Macchine semoventi oppure trainate, portate o semiportate da trattori che effettuano in maniera continua la raccolta, la trinciatura ed il caricamento del foraggio (verde, da insilare semiappassito o secco) e della paglia lasciati sul posto o preventivamente disposti in andane.

Raccolta (macchine per la)

- *Delle ortive*: macchine specializzate per la raccolta di prodotti ortivi, dotate di pettine battitore che possono realizzare in una sola operazione e in modo continuo il distacco delle parti non utilizzabili degli ortaggi e la loro raccolta. Il prodotto raccolto può essere convogliato provvisoriamente in tramogge situate nella stessa macchina;
- *Di uva*: macchine semoventi, oppure trainate o portate da trattori, utilizzate per la vendemmia e costituite da una piattaforma portante e da una testa di raccolta, nonché da installazioni per la raccolta e lo scarico dell'uva;
- *Della frutta*: macchine semoventi dotate di piattaforma mobile a comando idraulico portata all'estremità di telai articolati capaci di spostarsi verticalmente ed orizzontalmente (carrelli elevatori), utilizzati per la raccolta della frutta.

Raccolta meccanizzata della patata (macchine per la) – Macchine semoventi oppure trainate o portate da trattori, che estraggono le patate dal terreno, le separano dalle foglie, zolle, terriccio, ecc., le dispongono in file, le raccolgono e/o le caricano in sacchi o in casse o recipienti da carico o su di un rimorchio. Gli organi che eseguono tale operazione possono essere raccolti in un'unica macchina o divisi in più macchine semplici collegate tra loro.

Raccolta meccanizzata della barbabietola da zucchero (macchine per la) – Macchine semoventi, oppure trainate o portate da trattori, che scollettano le barbabietole da zucchero, le estraggono dal terreno, le allineano in file, le raccolgono in casoni e/o distruggono le foglie, oppure le sistemano in andane trasversali o longitudinali. Gli organi che eseguono tale operazione possono essere raccolti in un'unica macchina o divisi in più macchine semplici collegate tra loro.

Refrigerazione e/o il trattamento igienico del latte (impianti per la) – Impianti per il raffreddamento e la conservazione del latte freddo dopo la mungitura per impedire la moltiplicazione dei batteri. Subito dopo la mungitura si esegue anche la filtrazione del latte mediante filtri adatti, semplici e disinfettabili.

Ricoveri

- *Stalle*: i locali appositamente adibiti all'allevamento dei bovini. Esse possono essere a *stabulazione fissa*, quando i bovini vivono costantemente nelle poste, oppure a *stabulazione libera* allorché gli animali possono muoversi liberamente nell'ambito delle diverse zone della stalla (zona di riposo, di alimentazione, sala di mungitura, ecc.).
- *Ovili*: i locali appositamente predisposti per l'allevamento degli ovini. Come le stalle per bovini, gli ovili possono essere a *stabulazione fissa* o a *stabulazione libera*.
- *Porcilaie*: i locali appositamente predisposti per l'allevamento suino aventi caratteristiche particolari in relazione al tipo di specializzazione produttiva. Le porcilaie *da riproduzione* sono caratterizzate dalla presenza di una zona parto, allevamento e svezzamento destinata ad ospitare le scrofe e la relativa nidata. Le porcilaie *da ingrasso* sono destinate all'allevamento dei suini svezzati, sino al momento della loro vendita.
- *Pollai*: i locali appositamente predisposti per gli allevamenti avicoli e con caratteristiche particolari a seconda del tipo di allevamento praticato. Nei pollai per *allevamento a terra*, l'allevamento stesso è effettuato al suolo in capannoni aperti o chiusi; nei pollai destinati all'*allevamento in batteria* l'allevamento stesso è effettuato al suolo in capannoni aperti o chiusi; nei pollai destinati all'*allevamento in batteria* l'allevamento stesso è effettuato con un sistema di gabbie disposte in fila, in un unico piano o incastellate.

Ripuntatura – Come lavorazione di coltivazione è chiamata anche scarificazione. Si attua nei prati vecchi in inverno o inizio primavera allo scopo di favorire la penetrazione dell'aria, dell'acqua e dei fertilizzanti, di intensificare l'attività microbica e di propiziare la mineralizzazione della sostanza organica.

Ristallo – Un allevamento di bovini generalmente vitelli) acquistati all'esterno, in Italia o all'estero e destinati al macello (sono pertanto esclusi gli acquisti di capi da riproduzione o da rimonta come ad esempio le manze da allevamento).

Rotazione (o avvicendamento a ciclo chiuso) – La successione segue un piano prestabilito di colture che ritornano ciclicamente sugli stessi appezzamenti.

Sarchiatura – Tipica lavorazione di coltivazione, si esegue su piante seminate a file, smuovendo la porzione di terreno libero dalla coltura.

Scarificazione – Come lavorazione di coltivazione è chiamata anche ripuntatura. Si attua nei prati vecchi in inverno o inizio primavera con attrezzi che incidono il terreno con tagli verticali allo scopo di favorire la penetrazione dell'aria, dell'acqua e dei fertilizzanti, di intensificare l'attività microbica e di propiziare la mineralizzazione della sostanza organica.

Scorrimento superficiale ed infiltrazione laterale – Metodo di irrigazione in cui l'acqua viene fatta scorrere sul terreno sistemato a piani inclinati (è tipica delle marcite lombarde) oppure viene immessa in canaletti o in solchi e raggiunge lateralmente, per infiltrazione, le radici delle piante coltivate. E' frequente nell'irrigazione delle sarchiate, in genere, e delle culture ortive del Mezzogiorno.

Sementi – Superfici per la produzione di sementi destinate alla vendita per essere trapiantate. Sono escluse le superfici per la produzione di sementi di cereali, di leguminose, di patate da semina, di piante da semi oleosi. Le superfici utilizzate per la produzione di sementi per il fabbisogno aziendale rientrano nelle varie voci relative alle singole colture.

Seminativi – Le colture di piante erbacee, soggette all'avvicendamento colturale che prevede una durata delle coltivazioni non superiore a cinque anni.

Serre – Costruzione per la protezione delle coltivazioni, di altezza sufficiente per potervi accedere ed eseguire le operazioni colturali e che realizza un ambiente artificiale che permette di coltivare piante fuori stagione o piante che esigono speciali condizioni climatiche. Fra le serre sono comprese sia le installazioni di tipo tradizionale con strutture in muratura o metallica e con copertura di vetro, che le costruzioni più semplici, generalmente costituite da intelaiatura di legno con copertura di materiale plastico rigido o flessibile estesa sia al tetto sia alle pareti, che di norma si rinnova all'inizio della campagna. Non sono considerate serre le costruzioni la cui copertura è limitata al tetto, dato che non si realizza quella differenza tra condizioni ambientali interne ed esterne che è caratteristica delle serre vere e proprie.

Sezione censuaria – Parte del territorio in cui ai fini del catasto è suddiviso il Comune.

Sgombero quotidiano del letame o rimozione dei rifiuti (impianti per lo) – Impianti fissi, meccanici o semi meccanici, che trasportano il letame o i rifiuti fuori dai ricoveri nelle concimaie. Sono esclusi i caricatori frontali o posteriori, i ripulitori-trasportatori di letame fissati alle trattrici e le treggie utilizzate per lo sgombero.

Sili da foraggio – Speciali serbatoi in muratura od in plastica rigida destinati alla conservazione del foraggio verde o semiessiccato che vi subisce una particolare maturazione. Possono essere di tipo *verticale (ermetici, a compressione, ciclatori)* e *orizzontali (a trincea, a fossa, a corridoio, a cumulo)*. Sono da escludere i cosiddetti "sili all'aperto" costituiti da masse di fieno o paglia pressate e conservate all'aperto.

Sommersione – Metodo che prevede la sommersione del terreno con uno strato d'acqua per periodi variabili e con livelli variabili (tipico delle risaie). L'irrigazione "a conca" degli alberi da frutto nel Mezzogiorno è assimilata alla sommersione.

Sovescio – Pratica agricola che prevede la coltivazione di colture intercalari a rapido sviluppo e seminate a forte densità col fine di apportare al terreno azoto e altri elementi fertilizzanti.

Suini

- *Verri*: maschi interi già utilizzati per la funzione riproduttiva o ad essa destinati.
- *Scrofe*: femmine utilizzate o destinate alla riproduzione.
- *Suini da macello*: suini destinati alla produzione di carne compresi i verri e le scrofe riformate, ossia al termine della loro carriera riproduttiva.

Sughero – Sostituisce l'epidermide nella struttura secondaria della pianta; è formato da più strati di cellule nelle cui pareti deposita la suberina, derivata da acidi grassi.

Superficie aziendale

- *Superficie Totale*: area complessiva dei terreni dell'azienda formata dalla superficie agricola utilizzata, da quella coperta da arboricoltura da legno, da boschi, dalla superficie agraria non utilizzata, nonché dall'area occupata da parchi e giardini ornamentali, fabbricati, stagni, canali, cortili situati entro il perimetro dei terreni che costituiscono l'azienda.
- *Superficie agricola utilizzata*: insieme dei terreni investiti a seminativi, coltivazioni legnose agrarie, orti familiari, prati permanenti e pascoli e castagneti da frutto. Essa costituisce la superficie investita ed effettivamente utilizzata in coltivazioni propriamente agricole. E' esclusa la superficie investita a funghi in grotte, sotterranei ed appositi edifici.
- *Agraria non utilizzata*: insieme dei terreni dell'azienda non utilizzati a scopi agricoli per una qualsiasi ragione (di natura economica, sociale od altra), ma suscettibili di essere utilizzati a scopi agricoli mediante l'intervento di mezzi normalmente disponibili presso un'azienda agricola. Sono compresi gli eventuali terreni abbandonati facenti parte dell'azienda ed aree destinate ad attività ricreative. Sono esclusi i terreni a riposo.
- *Altra*: è costituita dalle aree occupate da fabbricati, cortili, strade poderali, fossi, canali, cave, terre sterili, rocce, parchi e giardini ornamentali. Sono comprese anche le superfici delle grotte, dei sotterranei e degli appositi edifici destinati alla coltivazione dei funghi.

Superficie in produzione – Per superficie in produzione si intende quella che risulta occupata dagli impianti in fase produttiva, anche se, a seguito di avversità climatiche e/o attacchi parassitari, non ha dato luogo a produzione.

Terreni a riposo – Terreni, lavorati (maggesi) o non, che entrano in avvicendamento e sui quali non è praticata alcuna coltura nel corso dell'annata agraria. I dati sono forniti distintamente per le superfici soggette e non a regime d'aiuto comunitario secondo quanto previsto dalla nuova Politica Agraria Comune (PAC). Sono esclusi i terreni in stato di abbandono per una qualsiasi ragione di natura economica, sociale od altra.

Titolo di possesso dei terreni – Sono assimilati alla *proprietà*: l'usufrutto, l'enfiteusi, l'assegnazione dei terreni da parte di enti di sviluppo, consorzi e simili, il beneficio parrocchiale, la colonia perpetua. Sono assimilati all'*affitto*: l'affitto misto e l'uso gratuito.

Trasformazione di uva e olive (impianti per la) – Impianti utilizzati per la trasformazione dell'uva o delle olive azionati a motore e situati, in genere, in appositi locali destinati ed attrezzati a tale scopo. Sono escluse le pigiatrici, le diraspatrici ed i torchi azionati a mano.

Trattamento e la trasformazione del latte (impianti per il) – Impianti propri dell'azienda utilizzati esclusivamente o prevalentemente per il trattamento e la trasformazione del latte aziendale.

Trattrici – Trattrici con almeno due assi, utilizzate per l'esecuzione dei lavori agricoli. Sono compresi i veicoli a motore trasformati (derivate) ed i veicoli a motore specializzati (Jeep, Unimag, ecc.) che vengono utilizzati come trattrici agricole propriamente dette.

Tunnel e campane

- *Tunnel*: coperture installate allo scopo di proteggere file di piante;
- *Campane*: coperture installate allo scopo di proteggere singole piante.

Tra i tunnel e le campane sono compresi i cassoni fissi e mobili.

Uso civico – E' il diritto che gruppi di persone (collettività di abitanti di un Comune o di una sua frazione) o, anche, di una sola parte di essi o di una collettività di altro tipo (associazione agraria, università, comunanza, partecipazione, dominio collettivo, vicinia, regola, ecc.), esercitano su terreni appartenenti a privati, oppure, ad enti territoriali od associativi di vario genere (Legge 16 giugno 1927, n. 1766, G.U. 3 ottobre 1927, n. 228 e regolamento di applicazione 26 febbraio 1926, n. 332, G.U. 8 marzo 1928, n. 57 e leggi delle Regioni di Statuto ordinario ed a Statuto speciale che regolano la materia).

Uva per la produzione di vini a denominazione di origine controllata (vini DOC) e controllata e garantita (vini DOCG) – Uva prodotta da viti appartenenti a vitigni di uva da vino le cui superfici sono iscritte all'*Albo dei vigneti* istituito presso le Camere di Commercio, Industria, Artigianato e Agricoltura, per la produzione di vini a denominazione di origine controllata (vini DOC) e controllata e garantita (vini DOCG). Tale uva può essere destinata in tutto o in parte alla produzione di altri vini o al consumo diretto.

Uva per la produzione di altri vini (compresi i vini da tavola con indicazione geografica) – Uva prodotta da viti appartenenti a vitigni di uva da vino le cui superfici non sono iscritte all'*Albo dei vigneti*. Tale uva può anche essere destinata in tutto o in parte al consumo diretto.

Uva da tavola – Uva prodotta da viti appartenenti a vitigni di uva da tavola, anche se essa viene destinata del tutto o in parte alla vinificazione.

Uva per la produzione di vini da tavola con indicazione geografica – Uva per la produzione di altri vini le cui superfici sono destinate dall'azienda alla produzione di vini da tavola con indicazione geografica e dichiarate come tali alla competente Camera di Commercio, Industria, Artigianato e Agricoltura. Per indicazione geografica si intende la specificazione della zona di produzione in cui ricadono le superfici a vite. Tale zona può essere costituita da una o più unità amministrative (Comune, Provincia, Regione) oppure da una parte del loro territorio o da località delimitate da apposito decreto del Ministero dell'agricoltura e delle foreste.

Viti madri di portinnesto – Piante di vite appartenenti a varietà coltivate per la produzione di materiale per la moltiplicazione della vite (tralci). Trattasi di particolari varietà di viti dalle quali vengono prelevate parti di tralci le quali, interrate, emettono radici dando origine ad una nuova piante di vite (barbatella).

Viti non innestate – Giovani piante di vite messe a dimora e non ancora innestate, ma destinate ad esserlo.

Vitigno – Varietà di una stessa specie di vite, compresi i loro incroci e reincroci, nonché gli incroci tra diverse specie di vite, coltivate per la produzione di uva da vino, uva da tavola o materiale per la moltiplicazione vegetativa della vite.

Vivai – Superfici investite a piantine legnose agrarie e forestali, destinate ad essere trapiantate. Sono esclusi i vivai forestali destinati al fabbisogno aziendale, la cui superficie è compresa tra le colture boschive.