

# CARATTERISTICHE STRUTTURALI DELLE AZIENDE AGRICOLE

FASCICOLO PROVINCIALE  
**CATANIA**



SISTEMA STATISTICO NAZIONALE  
ISTITUTO NAZIONALE DI STATISTICA

# Caratteristiche strutturali delle aziende agricole

## FASCICOLO PROVINCIALE CATANIA

*5° Censimento generale dell'agricoltura  
22 ottobre 2000*

*Coordinatore scientifico:* Bruno Massoli  
*Progetto informatico elaborazione dati:* M. Carla Runci  
*Progetto informatico diffusione dati:* Alberto Sorce  
*Coordinamento editoriale diffusione dati:* Franco Lorenzini

Per chiarimenti sul contenuto  
della pubblicazione rivolgersi a:  
ISTAT, Servizio CUE, Via Adolfo Ravà 150 - Roma

Tel: 06.59584535 - 06.59524573  
Fax: 06.5940121

**CARATTERISTICHE  
STRUTTURALI  
DELLE AZIENDE  
AGRICOLE**

**FASCICOLO PROVINCIALE  
CATANIA**

Istituto Nazionale di Statistica  
Via Cesare Balbo, 16 - Roma

*Coordinamento tecnico editoriale:*  
Andrea Braghin - Piero Crivelli  
Servizio Produzione Editoriale  
Via Tuscolana, 1782 - Roma

*Stampa Digitale:*  
Industrie Abbate S.p.a. - gennaio 2003

*Tiratura:*  
250 copie

Si autorizza la riproduzione a fini  
non commerciali e con la citazione della fonte

Il volume e le tavole in esso contenute sono disponibili in formato  
elettronico al sito Internet dell'Istat: [www.istat.it](http://www.istat.it) o al sito dedicato  
esclusivamente ai censimenti: [www.censimenti.it](http://www.censimenti.it)





# Indice

<b>Presentazione .....</b>	<b>13</b>
----------------------------	-----------

## **Introduzione**

1. Cenni storici .....	15
2. Le basi giuridiche .....	16
3. La struttura organizzativa .....	16
4. Le attività di formazione ed istruzione della rete di rilevazione .....	20
5. Il campo di osservazione e l'unità di rilevazione .....	20
6. I criteri per l'individuazione delle aziende agricole .....	21
7. Il questionario di rilevazione .....	22
8. Epoca di riferimento dei dati .....	23
9. L'aggiornamento degli elenchi comunali delle aziende agricole .....	23
10. Le indagini pilota pre-censuarie .....	25
11. Le operazioni preliminari della rete di rilevazione .....	26
12. Le attività di raccolta dei dati .....	27
13. La registrazione controllata .....	28
14. Il trattamento informatico dei dati .....	29
15. Il piano di diffusione dei risultati .....	30
16. Le indagini di qualità e copertura .....	32

<b>Avvertenze alle tavole .....</b>	<b>35</b>
-------------------------------------	-----------

## **Tavole statistiche**

### **Capitolo 1 – Confronti temporali (Universo Italia)**

Tavola 1.1	– Aziende e relativa superficie totale per forma di conduzione e titolo di possesso dei terreni .....	43
Tavola 1.2	– Aziende e relativa superficie agricola utilizzata (SAU) per forma di conduzione e titolo di possesso dei terreni .....	43
Tavola 1.3	– Aziende e relativa superficie totale per classe di superficie totale e classe di superficie agricola utilizzata (SAU) .....	44
Tavola 1.4	– Aziende e relativa superficie investita per le principali coltivazioni praticate .....	44
Tavola 1.5	– Aziende con irrigazione secondo il tipo di approvvigionamento dell'acqua irrigua ed il sistema di irrigazione .....	45
Tavola 1.6	– Aziende con irrigazione secondo le principali coltivazioni irrigate .....	45
Tavola 1.7	– Aziende con allevamenti secondo le principali specie di bestiame .....	46
Tavola 1.8	– Aziende e relativo numero di giornate di lavoro per categoria di manodopera aziendale e classe di giornate di lavoro aziendale .....	46
Tavola 1.9	– Aziende con abitazioni .....	47

Tavola 1.10	– Aziende che utilizzano mezzi meccanici nel complesso e numero di mezzi di proprietà dell'azienda .....	47
-------------	--	----

## Capitolo 2 – Dati provinciali (Universo Italia)

### Notizie generali sull'azienda

Tavola 2.1	– Aziende, relativa superficie totale e numero di giornate di lavoro effettuate nell'azienda per classe di superficie totale e forma giuridica .....	51
Tavola 2.2	– Aziende, relativa superficie totale e numero di giornate di lavoro effettuate nell'azienda per classe di superficie totale e forma di conduzione .....	53
Tavola 2.3	– Aziende, relativa superficie agricola utilizzata (SAU) e numero di giornate di lavoro effettuate nell'azienda per classe di superficie agricola utilizzata e forma giuridica .....	54
Tavola 2.4	– Aziende, relativa superficie agricola utilizzata (SAU) e numero di giornate di lavoro effettuate nell'azienda per classe di superficie agricola utilizzata e forma di conduzione .....	56
Tavola 2.5	– Aziende e relativa superficie totale per classe di superficie totale, forma di conduzione, titolo di possesso dei terreni e zona altimetrica .....	57
Tavola 2.6	– Aziende e relativa superficie agricola utilizzata (SAU) per classe di superficie agricola utilizzata, forma di conduzione, titolo di possesso dei terreni e zona altimetrica .....	65
Tavola 2.7	– Aziende per numero dei corpi di terreno, classe di superficie totale e classe di superficie agricola utilizzata (SAU) .....	73
Tavola 2.8	– Superficie totale per numero dei corpi di terreno, classe di superficie totale e classe di superficie agricola utilizzata (SAU) .....	74
Tavola 2.9	– Superficie agricola utilizzata (SAU) per numero dei corpi di terreno, classe di superficie totale e classe di superficie agricola utilizzata .....	75

### Utilizzazione dei terreni

Tavola 2.10	– Aziende e relativa superficie per forma di utilizzazione dei terreni, classe di superficie totale e classe di superficie agricola utilizzata (SAU) .....	76
Tavola 2.11	– Aziende con seminativi e relativa superficie investita per classe di superficie agricola utilizzata (SAU) e principali coltivazioni praticate .....	77
Tavola 2.12	– Aziende con coltivazioni legnose agrarie e relativa superficie investita per le principali coltivazioni praticate e per classe di superficie agricola utilizzata (SAU).....	85
Tavola 2.13	– Aziende con vite e relativa superficie investita per natura della produzione, classe di superficie agricola utilizzata (SAU), forma di conduzione e zona altimetrica .....	86
Tavola 2.14	– Aziende con vite e relativa superficie investita per natura della produzione e classe di superficie investita a vite .....	90
Tavola 2.15	– Aziende con vite e relativa superficie investita per classe di superficie investita a vite, classe di superficie agricola utilizzata (SAU) e forma di conduzione .....	91
Tavola 2.16	– Aziende con vite e relativa superficie investita per natura della produzione, età delle viti e tipo di vitigno .....	92
Tavola 2.17	– Aziende con arboricoltura da legno e/o boschi e relativa superficie per classe di superficie totale e zona altimetrica .....	98
Tavola 2.18	– Aziende che attuano la gestione dei boschi per tipo di intervento e forma giuridica .....	102

Tavola 2.19	– Aziende che attuano la gestione dei boschi per tipo di intervento, classe di superficie totale, forma di conduzione e zona altimetrica .....	103
Tavola 2.20	– Aziende con superficie irrigabile per classe di superficie irrigabile, classe di superficie totale, classe di superficie agricola utilizzata (SAU) e zona altimetrica .....	104
Tavola 2.21	– Aziende che praticano l'irrigazione e relativa superficie irrigata per classe di superficie irrigata, classe di superficie totale, classe di superficie agricola utilizzata (SAU) e zona altimetrica .....	105
Tavola 2.22	– Aziende per principali coltivazioni irrigate e relativa superficie irrigata per classe di superficie agricola utilizzata (SAU), classe di superficie irrigata e zona altimetrica .....	106
Tavola 2.23	– Aziende che praticano l'irrigazione per tipo di approvvigionamento dell'acqua irrigua, classe di superficie totale e classe di superficie agricola utilizzata (SAU) .....	107
Tavola 2.24	– Aziende che praticano l'irrigazione per tipo di approvvigionamento dell'acqua irrigua, forma di conduzione e zona altimetrica .....	108
Tavola 2.25	– Aziende per sistema di irrigazione e relativa superficie irrigata per classe di superficie agricola utilizzata (SAU), classe di superficie irrigata e zona altimetrica .....	109
Tavola 2.26	– Aziende con impianti per la lavorazione e trasformazione dei prodotti delle coltivazioni per classe di superficie totale e classe di superficie agricola utilizzata (SAU) .....	110
<b>Allevamenti</b>		
Tavola 2.27	– Aziende con allevamenti e relativo numero di capi per specie di bestiame, classe di superficie totale e classe di superficie agricola utilizzata (SAU) .....	111
Tavola 2.28	– Aziende con allevamenti e relativo numero di capi per specie di bestiame, forma di conduzione e zona altimetrica .....	112
Tavola 2.29	– Aziende con bovini e/o bufalini e relativo numero di capi per classe di superficie totale e categoria .....	113
Tavola 2.30	– Aziende con suini e relativo numero di capi per classe di superficie totale e categoria .....	114
Tavola 2.31	– Aziende con ovini, caprini, equini, allevamenti avicoli, conigli, struzzi e/o altri allevamenti e relativo numero di capi per classe di superficie totale, specie e categoria .....	115
Tavola 2.32	– Aziende con bovini e relativo numero di capi per classe di capi, classe di superficie totale e classe di superficie agricola utilizzata (SAU) .....	116
Tavola 2.33	– Aziende con bovini e relativo numero di capi per classe di capi, forma di conduzione e zona altimetrica .....	117
Tavola 2.34	– Aziende con vacche da latte e relativo numero di capi per classe di capi, classe di superficie totale e classe di superficie agricola utilizzata (SAU) .....	118
Tavola 2.35	– Aziende con vacche da latte e relativo numero di capi per classe di capi, forma di conduzione e zona altimetrica .....	119
Tavola 2.36	– Aziende con suini e relativo numero di capi per classe di capi, classe di superficie totale e classe di superficie agricola utilizzata (SAU) .....	120
Tavola 2.37	– Aziende con suini e relativo numero di capi per classe di capi, forma di conduzione e zona altimetrica .....	121
Tavola 2.38	– Aziende con ovini e relativo numero di capi per classe di capi, classe di superficie totale e classe di superficie agricola utilizzata (SAU) .....	122
Tavola 2.39	– Aziende con ovini e relativo numero di capi per classe di capi, forma di conduzione e zona altimetrica .....	123

Tavola 2.40	– Aziende con polli da carne e relativo numero di capi per classe di capi, classe di superficie totale e classe di superficie agricola utilizzata (SAU) .....	124
Tavola 2.41	– Aziende con polli da carne e relativo numero di capi per classe di capi, forma di conduzione e zona altimetrica .....	125
Tavola 2.42	– Aziende con galline da uova e relativo numero di capi per classe di capi, classe di superficie totale e classe di superficie agricola utilizzata (SAU) .....	126
Tavola 2.43	– Aziende con galline da uova e relativo numero di capi per classe di capi, forma di conduzione e zona altimetrica .....	127
Tavola 2.44	– Aziende che dispongono di ricoveri per animali e relativo numero di ricoveri per specie di ricovero, classe di superficie totale, classe di capienza di capi adulti ricoverabili e zona altimetrica .....	128
Tavola 2.45	– Aziende che dispongono di ricoveri per animali per numero di capi adulti ricoverabili, tipo di ricovero e tipo di impianto .....	129

### **Mezzi meccanici**

Tavola 2.46	– Aziende che utilizzano mezzi meccanici aziendali ed extraziendali per titolo di possesso dei mezzi meccanici, tipo di mezzo utilizzato e zona altimetrica.....	130
Tavola 2.47	– Aziende che utilizzano mezzi meccanici aziendali ed extraziendali per tipo di possesso, tipo di mezzo utilizzato e zona altimetrica .....	131
Tavola 2.48	– Aziende che utilizzano mezzi meccanici di proprietà dell'azienda e relativo numero di mezzi per classe di superficie agricola utilizzata (SAU) e tipo di mezzo utilizzato .....	132
Tavola 2.49	– Aziende che utilizzano i principali mezzi meccanici di proprietà dell'azienda per numero di mezzi e tipo di mezzo utilizzato .....	133

### **Lavoro**

Tavola 2.50	– Aziende e relativo numero di giornate di lavoro aziendale per classe di giornate di lavoro, classe di superficie totale e classe di superficie agricola utilizzata (SAU) .....	134
Tavola 2.51	– Aziende e relativo numero di giornate di lavoro aziendale per classe di giornate di lavoro, forma di conduzione e zona altimetrica .....	135
Tavola 2.52	– Aziende per categoria di manodopera familiare, classe di superficie totale, classe di superficie agricola utilizzata (SAU) e sesso .....	136
Tavola 2.53	– Aziende per categoria di altra manodopera aziendale, classe di superficie totale, classe di superficie agricola utilizzata (SAU) e sesso .....	138
Tavola 2.54	– Giornate di lavoro aziendale per categoria di manodopera familiare, classe di superficie totale, classe di superficie agricola utilizzata (SAU) e sesso .....	140
Tavola 2.55	– Giornate di lavoro aziendale per categoria di altra manodopera aziendale, classe di superficie totale, classe di superficie agricola utilizzata (SAU) e sesso .....	142
Tavola 2.56	– Aziende per categoria di manodopera familiare, forma di conduzione, zona altimetrica e sesso .....	144
Tavola 2.57	– Aziende per categoria di altra manodopera aziendale, forma di conduzione, zona altimetrica e sesso .....	145
Tavola 2.58	– Giornate di lavoro aziendale per categoria di manodopera familiare, forma di conduzione, zona altimetrica e sesso .....	146
Tavola 2.59	– Giornate di lavoro aziendale per categoria di altra manodopera aziendale, forma di conduzione, zona altimetrica e sesso .....	147
Tavola 2.60	– Componenti della manodopera familiare per categoria, classe di superficie totale, classe di superficie agricola utilizzata (SAU) e sesso .....	148



Tavola 2.61	– Persone per categoria di altra manodopera aziendale, classe di superficie totale, classe di superficie agricola utilizzata (SAU) e sesso .....	150
Tavola 2.62	– Persone per categoria di manodopera familiare, forma di conduzione, zona altimetrica e sesso .....	152
Tavola 2.63	Persone per categoria di altra manodopera aziendale, forma di conduzione, zona altimetrica e sesso .....	153
Tavola 2.64	– Componenti la famiglia del conduttore per numero di componenti, classe di superficie agricola utilizzata (SAU), classe di giornate di lavoro aziendale e sesso .....	154
Tavola 2.65	– Componenti la famiglia del conduttore per numero di componenti, forma di conduzione, zona altimetrica e sesso .....	156
Tavola 2.66	– Componenti la famiglia e parenti del conduttore con attività lavorativa esercitata esclusivamente o prevalentemente presso l'azienda o fuori l'azienda per settore di attività economica, classe di superficie agricola utilizzata (SAU) e forma di conduzione .....	157
Tavola 2.67	– Capi azienda per classe di superficie totale, titolo di studio e sesso .....	161
Tavola 2.68	– Giornate di lavoro dei capi azienda per classe di superficie totale, titolo di studio e sesso .....	163
Tavola 2.69	– Capi azienda per classe di età (in anni compiuti), classe di giornate di lavoro e sesso .....	165
Tavola 2.70	– Giornate di lavoro dei capi azienda per classe di età (in anni compiuti), classe di giornate di lavoro e sesso .....	167

#### **Altre notizie**

Tavola 2.71	– Aziende interessate al contoterzismo e relativo numero di giornate di lavoro secondo l'utilizzazione dei mezzi meccanici per classe di superficie totale e classe di superficie agricola utilizzata (SAU) .....	169
Tavola 2.72	– Aziende interessate al contoterzismo e relativo numero di giornate di lavoro secondo l'utilizzazione dei mezzi meccanici per forma di conduzione e zona altimetrica .....	170
Tavola 2.73	– Aziende che utilizzano mezzi meccanici in altre aziende agricole e relative giornate di lavoro per classe di giornate di lavoro effettuate in altre aziende, classe di superficie agricola utilizzata (SAU) e classe di giornate di lavoro aziendale .....	171
Tavola 2.74	– Aziende che utilizzano mezzi meccanici in altre aziende agricole e relative giornate di lavoro per classe di giornate di lavoro effettuate in altre aziende, forma di conduzione e zona altimetrica .....	172
Tavola 2.75	– Aziende che utilizzano mezzi meccanici extraziendali e relative giornate di lavoro extraziendale per classe di giornate di lavoro extraziendale, classe di superficie agricola utilizzata (SAU) e classe di giornate di lavoro aziendale ....	173
Tavola 2.76	– Aziende che utilizzano mezzi meccanici extraziendali e relative giornate di lavoro extraziendale per classe di giornate di lavoro extraziendale, forma di conduzione e zona altimetrica .....	174
Tavola 2.77	– Aziende che utilizzano mezzi meccanici extraziendali e superficie lavorata secondo le principali operazioni effettuate per classe di superficie agricola utilizzata (SAU), forma di conduzione e zona altimetrica .....	175
Tavola 2.78	– Aziende con attrezzature informatiche per classe di superficie agricola utilizzata (SAU) e forma di conduzione .....	176

#### **Capitolo 3 – Dati provinciali (Universo CEE)**

Tavola 3.1	– Aziende e relativa superficie totale per classe di superficie totale, forma di conduzione, titolo di possesso dei terreni e zona altimetrica .....	179
------------	--	-----

Tavola 3.2	– Aziende e relativa superficie agricola utilizzata (SAU) per classe di superficie agricola utilizzata, forma di conduzione, titolo di possesso dei terreni e zona altimetrica .....	187
Tavola 3.3	– Aziende e relativa superficie per forma di utilizzazione dei terreni, classe di superficie totale e classe di superficie agricola utilizzata (SAU) .....	195
Tavola 3.4	– Aziende con seminativi e relativa superficie investita per classe di superficie agricola utilizzata (SAU) e principali coltivazioni praticate .....	196
Tavola 3.5	– Aziende con coltivazioni legnose agrarie e relativa superficie investita per le principali coltivazioni praticate e per classe di superficie agricola utilizzata (SAU) .....	204
Tavola 3.6	– Aziende con superficie irrigabile per classe di superficie irrigabile, classe di superficie totale, classe di superficie agricola utilizzata (SAU) e zona altimetrica .....	205
Tavola 3.7	– Aziende con allevamenti e relativo numero di capi per specie di bestiame, classe di superficie totale e classe di superficie agricola utilizzata (SAU) .....	206
Tavola 3.8	– Aziende con bovini e relativo numero di capi per classe di capi, classe di superficie totale e classe di superficie agricola utilizzata (SAU) .....	207
Tavola 3.9	– Aziende con vacche da latte e relativo numero di capi per classe di capi, classe di superficie totale e classe di superficie agricola utilizzata (SAU) .....	208
Tavola 3.10	– Aziende con suini e relativo numero di capi per classe di capi, classe di superficie totale e classe di superficie agricola utilizzata (SAU) .....	209
Tavola 3.11	– Aziende con ovini e relativo numero di capi per classe di capi, classe di superficie totale e classe di superficie agricola utilizzata (SAU) .....	210
Tavola 3.12	– Aziende con polli da carne e relativo numero di capi per classe di capi, classe di superficie totale e classe di superficie agricola utilizzata (SAU) .....	211
Tavola 3.13	– Aziende con galline da uova e relativo numero di capi per classe di capi, classe di superficie totale e classe di superficie agricola utilizzata (SAU) .....	212
Tavola 3.14	– Aziende che utilizzano mezzi meccanici aziendali ed extraziendali per titolo di possesso dei mezzi meccanici, tipo di mezzo utilizzato e zona altimetrica .....	213
Tavola 3.15	– Aziende e relativo numero di giornate di lavoro aziendale per classe di giornate di lavoro, classe di superficie totale e classe di superficie agricola utilizzata (SAU) .....	214
Tavola 3.16	– Aziende per categoria di manodopera familiare, classe di superficie totale, classe di superficie agricola utilizzata (SAU) e sesso .....	215
Tavola 3.17	– Aziende per categoria di altra manodopera aziendale, classe di superficie totale, classe di superficie agricola utilizzata (SAU) e sesso .....	217
Tavola 3.18	– Aziende interessate al contoterzismo e relativo numero di giornate di lavoro secondo l'utilizzazione dei mezzi meccanici per classe di superficie totale e classe di superficie agricola utilizzata (SAU) .....	219

#### **Capitolo 4 – Dati comunali**

Tavola 4.1	– Aziende per forma di conduzione, comune e zona altimetrica .....	223
Tavola 4.2	– Superficie totale per forma di conduzione delle aziende, comune e zona altimetrica .....	224
Tavola 4.3	– Superficie agricola utilizzata (SAU) per forma di conduzione delle aziende, comune e zona altimetrica .....	225
Tavola 4.4	– Aziende per titolo di possesso dei terreni, comune e zona altimetrica .....	226
Tavola 4.5	– Superficie totale per titolo di possesso dei terreni, comune e zona altimetrica..	227
Tavola 4.6	– Superficie agricola utilizzata (SAU) per titolo di possesso dei terreni, comune e zona altimetrica .....	228

Tavola 4.7	– Aziende per classe di superficie totale, comune e zona altimetrica .....	229
Tavola 4.8	– Superficie totale per classe di superficie, comune e zona altimetrica .....	230
Tavola 4.9	– Aziende per classe di superficie agricola utilizzata (SAU), comune e zona altimetrica .....	231
Tavola 4.10	– Superficie agricola utilizzata (SAU) per classe di SAU, comune e zona altimetrica .....	232
Tavola 4.11	– Superficie aziendale secondo l'utilizzazione dei terreni per comune e zona altimetrica .....	233
Tavola 4.12	– Aziende con seminativi e relativa superficie per le principali coltivazioni praticate, comune e zona altimetrica .....	234
Tavola 4.13	– Aziende con coltivazioni legnose agrarie e relativa superficie per le principali coltivazioni praticate, comune e zona altimetrica .....	235
Tavola 4.14	– Aziende con allevamenti e aziende con bovini, bufalini, suini e relativo numero di capi per comune e zona altimetrica .....	236
Tavola 4.15	– Aziende con ovini, caprini, equini, allevamenti avicoli e relativo numero di capi per comune e zona altimetrica .....	237
Tavola 4.16	– Persone per categoria di manodopera agricola, comune e zona altimetrica ....	238
Tavola 4.17	– Giornate di lavoro aziendale per categoria di manodopera agricola, comune e zona altimetrica .....	239
Tavola 4.18	– Aziende che utilizzano mezzi meccanici in complesso e relativo numero di mezzi di proprietà dell'azienda per comune e zona altimetrica .....	240
 <b>Allegati</b>		
Glossario .....		243
Questionario di azienda agricola .....		259



# Presentazione

In questo fascicolo sono riportati i risultati definitivi del 5° Censimento generale dell'agricoltura. Le tavole formano un ampio quadro conoscitivo dell'agricoltura nello specifico territorio di riferimento e della sua evoluzione rispetto al 1990 e al 1982, anni di effettuazione dei due precedenti censimenti. In particolare, le tavole di questo fascicolo trattano delle caratteristiche strutturali delle aziende agricole, rinviando ad altri fascicoli di prossima uscita le informazioni relative alle caratteristiche tipologiche (dimensione economica e orientamento tecnico delle aziende agricole).

Il fascicolo è stato strutturato in modo da offrire all'utente non solo dati sulle dimensioni del settore agricolo nel territorio di riferimento, ma anche informazioni sui principali aspetti tecnici e metodologici che hanno caratterizzato l'esecuzione del Censimento.

Dopo brevi cenni storici sui censimenti dell'agricoltura effettuati in Italia, vengono fornite indicazioni sulle basi giuridiche del Censimento, sulle indagini pilota realizzate per verificare sul piano tecnico l'efficacia delle procedure previste e degli strumenti di rilevazione, sulle modalità dell'aggiornamento preliminare degli elenchi comunali delle aziende agricole, finalizzato ad ottenere la massima copertura dei risultati, sulla struttura organizzativa adottata per la rilevazione e sulle modalità di istruzione del personale addetto alle operazioni censuarie.

Vengono, inoltre, riportate le definizioni relative all'unità di rilevazione adottata per il Censimento, in continuità con le precedenti edizioni e in coerenza con le regole statistiche internazionali ed europee; si tratta in particolare delle definizioni di *azienda agricola*, *forestale* e *zootecnica*, di *centro aziendale* e di *conduttore dell'azienda*. Ulteriori informazioni sono offerte in merito ai criteri stabiliti per individuare le unità da censire sul territorio. Alla determinazione del campo di osservazione è dedicato un breve paragrafo nel quale viene specificata la differenza tra universo delle aziende a livello nazionale e a livello comunitario. Le innovazioni apportate al questionario di rilevazione rispetto alle precedenti edizioni del Censimento sono presentate in un apposito paragrafo, mentre il questionario stesso è riprodotto alla fine del fascicolo.

Lo svolgimento delle operazioni censuarie viene riassunto nei paragrafi successivi, mettendo in luce le operazioni preliminari eseguite dagli organi censuari e lo sviluppo delle attività di raccolta dei dati che sono stati monitorati in continuo attraverso un sistema di *reporting* condiviso dai principali organi censuari, aventi accesso ad un sito Internet predisposto allo scopo dall'Istat. Altre informazioni sulle attività censuarie sono riassunte in merito alla registrazione controllata e al trattamento informatico dei dati per la loro validazione e correzione.

Nell'ultimo paragrafo della "Introduzione" al fascicolo si dà conto delle modalità di diffusione dei risultati provvisori e definitivi e viene presentato il piano di pubblicazione del 5° Censimento generale dell'agricoltura, in modo da orientare il lettore circa la complessiva offerta informativa predisposta dall'Istat sia su supporto cartaceo che informatico, in questo caso attraverso la disponibilità di un *data warehouse* accessibile dal sito Internet dell'Istituto.

Per facilitare l'interpretazione dei dati riportati nelle tavole statistiche, sono state redatte apposite "Avvertenze", nelle quali viene chiarito il significato dei valori presenti in ciascuna di esse.

Le tavole statistiche di questo fascicolo sono 124 e sono state raggruppate in quattro capitoli.

Il Capitolo 1 – Confronti temporali (Universo Italia) – riporta in 10 tavole statistiche i dati del territorio di riferimento del fascicolo, relativi ai principali caratteri rilevati, messi a confronto con i dati risultati dai censimenti del 1990 e del 1982 in termini di valori assoluti. Vengono presentati anche confronti in termini di indicatori sintetici, quali la superficie media per azienda. Tutti i confronti sono

effettuati con riferimento all'universo Italia che comprende tutte le aziende agricole censite nel territorio di riferimento del fascicolo, quale che sia la loro ampiezza in termini di superficie e di dimensione economica.

Il Capitolo 2 – Dati provinciali (Universo Italia) – contiene le elaborazioni effettuate sui risultati aggregati a livello complessivo e per zone altimetriche. I dati considerati nelle 78 tavole statistiche si riferiscono alle informazioni registrate nel questionario di azienda, combinando i diversi caratteri strutturali in relazione all'argomento considerato.

Un primo gruppo di tavole prende in esame le informazioni generali sull'azienda, concernenti la forma giuridica e il sistema di conduzione, inteso sia come rapporto tra impresa e lavoro (forma di conduzione), sia come rapporto tra impresa e proprietà fondiaria (titolo di possesso dei terreni). Fanno parte di questo primo gruppo di tavole anche quelle dedicate alla frammentazione delle superfici aziendali in corpi di terreno.

Gli aspetti relativi all'utilizzazione dei terreni vengono trattati mettendo in luce la destinazione delle superfici alle principali classi di coltivazione dei terreni durante l'annata agraria 1999-2000. In questo ambito sono presentate anche alcune tavole statistiche che espongono i dati relativi alle sole aziende con terreni irrigui. Viene inoltre proposta una dettagliata analisi della viticoltura con riferimento agli impianti secondo la loro natura, la classe di età e il tipo di vitigno.

Le elaborazioni sulle aziende con allevamenti riguardano la consistenza delle specie di bestiame più rilevanti dal punto di vista economico, nonché i ricoveri per animali con riferimento alla loro capienza e alla dotazione di specifiche installazioni.

Alla meccanizzazione aziendale sono riferite numerose tavole che ne descrivono l'intensità e la diffusione distinguendo per tipo di mezzo meccanico e per titolo di utilizzazione (in proprietà, in comproprietà, in conto terzi). Particolare attenzione è dedicata al contoterzismo attivo e passivo che viene esaminato anche in relazione al numero di giornate di lavoro effettuate in azienda.

Le tavole sulla manodopera aziendale riportano i dati differenziati per singole categorie e per genere. L'analisi riguarda il volume di lavoro e il numero di persone che hanno lavorato in azienda durante l'annata agraria 1999-2000. Il tipo di attività lavorativa esercitata fuori dall'azienda agricola dal conduttore e dai suoi familiari è considerata in una specifica tavola. Ulteriori informazioni sono fornite in merito alle caratteristiche socio-demografiche dei conduttori e dei capi azienda, nonché alla composizione della famiglia del conduttore.

Il Capitolo 3 – Dati provinciali (Universo CEE) – comprende 18 tavole statistiche elaborate in base al particolare campo di osservazione comunitario, comparabile tra gli stati membri dell'Unione Europea. Esso differisce dall'Universo Italia per il fatto che non comprende le aziende agricole con superficie agricola utilizzata (SAU) inferiore ad un ettaro e con produzione agricola commercializzata inferiore a 4 milioni di Lire (pari a 2.065,83 Euro). Le elaborazioni relative alle aziende che superano almeno uno dei due limiti citati, offrono agli utenti la possibilità di confrontare alcune fondamentali caratteristiche strutturali del settore, anche per zone altimetriche, secondo i due campi di osservazione della rilevazione censuaria: quello nazionale e quello comunitario.

Il Capitolo 4 – Dati comunali – riporta per ciascun Comune la ripartizione delle aziende esistenti nei territori di rispettiva competenza, secondo i principali caratteri da esse possedute.

In allegato è riportato un glossario contenente, per ciascuna informazione rilevata con il questionario di azienda, la corrispondente definizione adottata. Per una più agevole consultazione, le singole voci sono riportate in ordine alfabetico.



# Introduzione

## 1. Cenni storici

I censimenti economici hanno l'obiettivo principale di fornire un quadro esaustivo e territorialmente dettagliato delle dimensioni e delle caratteristiche del sistema economico nazionale. Inoltre, essi consentono la predisposizione di archivi delle unità produttive (aziende, imprese, istituzioni) da utilizzare nei periodi intercensuari come basi per l'esecuzione di indagini campionarie, per ricerche e per studi economici e sociali.

Il Censimento generale dell'agricoltura è stato effettuato con riferimento alla data del 22 ottobre 2000. Esso è il quinto svolto in Italia ed ha avuto luogo in una stagione di grande importanza per il settore agricolo, che ha vissuto un riposizionamento strategico di notevole portata. Infatti, la riforma della politica agricola comunitaria, unitamente al varo della cosiddetta "Agenda 2000" e al previsto allargamento dell'Unione Europea a numerosi altri paesi, ha avviato un ripensamento profondo delle strategie di sviluppo del settore, sempre più orientato a svolgere un ruolo multifunzionale, di carattere economico, ambientale e sociale.

Il Censimento del 2000, pur utilizzando una tecnica di rilevazione tradizionale basata sulla conduzione di interviste "faccia a faccia" e salvaguardando la continuità storica rispetto ai censimenti precedenti, ha presentato numerose ed importanti novità rispetto al passato, conseguendo un elevato standard qualitativo dei dati e una più rapida diffusione dei risultati, che costituiscono una base conoscitiva affidabile per la definizione di politiche nazionali e regionali.

Il piano di rilevazione del 5° Censimento generale dell'agricoltura è stato predisposto sulla base delle proposte formulate da un'apposita Commissione di studio istituita presso l'Istituto nazionale di statistica, della quale hanno fatto parte docenti universitari e rappresentanti di amministrazioni pubbliche e di organizzazioni di categoria.<sup>1</sup>

Sul piano dell'organizzazione, il sistema degli organi censuari è stato improntato alla massima integrazione e valorizzazione delle specifiche competenze dei soggetti che svolgono attività statistica sul territorio nazionale, in particolare a livello regionale e comunale, in linea con le recenti riforme amministrative e costituzionali che hanno ridisegnato il ruolo ed i compiti delle autonomie locali nell'ordinamento italiano.

La diffusione dei dati è stata progettata in modo da rispettare la tutela della riservatezza e da utilizzare anche moderni strumenti informatici (*data warehouse on line*) allo scopo di facilitarne l'accesso da parte degli utenti. Infine, va sottolineato come i risultati del Censimento agricolo vengono rilasciati secondo un'articolazione territoriale coerente con quella che verrà adottata nei censimenti generali del 2001 (popolazione, abitazioni, industria e servizi), così da offrire all'utenza (in particolare quella costituita dagli enti locali) una base statistica pienamente integrata sui principali caratteri demografici, sociali ed economici.

---

<sup>1</sup> In tale Commissione erano rappresentate le seguenti Amministrazioni ed Enti: Ministero per le Politiche Agricole e Forestali; Ministero per le Attività Produttive; Ministero dell'Ambiente e della Tutela del Territorio; Ministero dell'Interno; Ministero dell'Economia e delle Finanze; Ministero della Salute; Istituto Nazionale di Economia Agraria; Assessorati all'Agricoltura ed alle Foreste delle Regioni Piemonte, Veneto, Emilia -Romagna, Marche e Sicilia; Unione Italiana delle Camere di Commercio, Industria, Artigianato e Agricoltura; Associazione nazionale comuni italiani; Unione Statistica dei Comuni Italiani; Confederazione generale dell'agricoltura italiana, Confederazione nazionale coltivatori diretti; Confederazione Italiana Agricoltori; Confederazione Produttori Agricoli; Agenzia Nazionale per la Protezione dell'Ambiente; Istituto di Servizi per il Mercato Agricolo

## **2. Le basi giuridiche**

L'obbligo di esecuzione decennale di un censimento dell'agricoltura è previsto dall'art. 2 del regolamento CEE n. 571 del 28 febbraio 1988, modificato dal regolamento CE n. 2467 del 17 dicembre 1996. Queste norme disciplinano la produzione (con cadenza biennale) di informazioni statistiche di carattere strutturale sulle aziende agricole, sulle coltivazioni, sulla consistenza degli allevamenti, sui mezzi meccanici, sul lavoro, ecc., allo scopo di valutare la situazione di un settore fondamentale per l'economia dell'Unione Europea e di seguire l'evoluzione nel tempo della sua struttura produttiva.

Mentre la rilevazione periodica di tali caratteri (che in Italia ha cadenza annuale) è effettuata su base campionaria, il Censimento rileva informazioni strutturali su tutte le aziende agricole, perseguendo anche l'obiettivo di aggiornare lo schedario delle aziende stesse. Di conseguenza sono state rilevate, in ciascun Comune, la consistenza numerica delle aziende agricole, forestali e zootecniche, di qualsiasi ampiezza e da chiunque condotte, nonché le loro fondamentali caratteristiche strutturali. I dati di censimento, inoltre, servono a costruire l'Archivio statistico delle aziende e imprese agricole (ASAIA), in esecuzione del regolamento comunitario n. 2186 del 1993.

Altre disposizioni in materia di statistiche agricole sono contenute in vari regolamenti e direttive dell'Unione Europea e nelle raccomandazioni dell'Organizzazione delle Nazioni Unite per l'alimentazione e l'agricoltura (FAO), tutti atti volti ad ottenere informazioni statistiche omogenee e comparabili a livello europeo e mondiale.

A livello nazionale, le disposizioni di carattere generale in materia di censimenti sono contenute nell'art. 37 della legge 17 maggio 1999 n. 144 e nel relativo regolamento di esecuzione approvato con DPR n.197 del 6 giugno 2000. L'attuale disciplina dell'attività censuaria deriva dalla considerazione della stessa come funzione istituzionale dell'Istat, a differenza dal passato quando i censimenti erano disciplinati autonomamente da un'apposita legge di indizione e finanziamento e da uno specifico regolamento di esecuzione.

L'attività censuaria svolta dalle Regioni e dalla Province autonome di Trento e di Bolzano è oggetto di una separata disciplina stabilita nelle sue linee fondamentali dal Protocollo di intesa stipulato tra l'Istat e la Conferenza dei Presidenti delle Regioni e delle Province autonome il 5 agosto 1999 ed approvato dalla Conferenza Stato-Regioni.

L'attività censuaria si è svolta secondo quanto previsto dalla normativa che regola il trattamento dei dati personali dettata dagli articoli 17 e 18 del regolamento di esecuzione del Censimento e dalla legge n. 675 del 1996 e successive modifiche e integrazioni, in particolare del d.lgs. n. 281 del 1999.

La disciplina delle operazioni tecniche è stata dettata con il Piano di censimento generale, integrato dai piani regionali approvati secondo la procedura prevista dal citato Protocollo di intesa, nonché da specifiche circolari dell'Istat.

Il 5° Censimento generale dell'agricoltura è inserito tra le statistiche di interesse nazionale: esso è incluso nel Programma statistico nazionale, approvato con DPCM del 31 marzo 2000, e nell'elenco delle rilevazioni soggette all'obbligo di risposta previsto dal DPR del 5 luglio 1999, pubblicato nella G.U. n. 194 del 19 agosto 1999.

## **3. La struttura organizzativa**

La rete di rilevazione del Censimento si è articolata su quattro livelli territoriali e ha coinvolto diversi organismi: il livello nazionale è stato costituito dall'Istat e dall'Unione nazionale delle Camere di Commercio; il livello regionale è stato costituito dagli Uffici regionali di censimento, dalle Commissioni tecniche regionali istituite presso le Regioni e le Province autonome e dagli Uffici regionali dell'Istat; il

---

Alimentare; Ente per le Nuove tecnologie, l'Energia e l'Ambiente; Azienda di Stato Interventi nel Mercato Agricolo; Unione Province Italiane; Istituto Nazionale di Sociologia Rurale; docenti universitari.

livello provinciale è stato costituito dagli Uffici provinciali di censimento istituiti presso le Camere di commercio e dai Gruppi tecnici provinciali; il livello comunale è stato costituito dagli Uffici comunali di censimento.

I Prefetti e i Sindaci, con riferimento al territorio di propria competenza, hanno provveduto ad assicurare il buon andamento ed il regolare svolgimento delle operazioni di censimento, secondo quanto disposto dalle vigenti disposizioni di legge e dal regolamento di esecuzione del Censimento stesso.

### Struttura della rete di rilevazione

REGIONI	NUMERO COMUNI AL 22-10-2000	ISPETTORATI PROVINCIALI ISTAT	UNITA' – ORGANI DI CENSIMENTO						
			REGIONI (UCR)		CAMERE DI COMMERCIO (UCP)	COMUNI (UCC)			RILEVATORI
			Responsabili dei coordinatori intercomunali (RPCIC)	Coordinatori intercomunali (CIC)	Responsabili dei coordinatori provinciali (RCP)	Totale	Responsabili (a)	Coordinatori	
Piemonte	1.206	8	29	130	8	1.206	1.206	148	1.619
Valle d'Aosta	74	1	1	8	1	74	74	2	88
Lombardia	1.546	11	36	108	11	1.546	1.546	285	1.811
Trentino-A.A.	339	2	2	32	2	339	339	19	614
Veneto	581	7	29	75	7	626	581	45	1.732
Friuli-V.G.	219	4	7	31	4	219	219	70	413
Liguria	235	4	11	37	4	257	235	22	511
Emilia-R.	341	9	23	59	9	341	341	14	1.066
Toscana	287	10	34	64	10	346	287	59	1.246
Umbria	92	2	12	20	2	114	92	22	499
Marche	246	4	4	52	4	246	246	21	2.939
Lazio	377	5	15	87	5	512	377	135	1.867
Abruzzo	305	4	11	40	4	315	305	10	770
Molise	136	2	6	16	2	136	136	38	340
Campania	551	5	12	105	5	555	551	4	2.230
Puglia	258	5	26	80	5	643	258	385	3.047
Basilicata	131	2	9	35	2	169	131	38	743
Calabria	409	5	5	78	5	511	409	102	1.745
Sicilia	390	9	24	150	9	622	390	232	2.830
Sardegna	377	4	19	100	4	377	377	65	1.016
ITALIA	8.100	103	315	1.307	103	9.154	8.100	1.716	27.126

(a) In 643 Comuni il responsabile di UCC ha anche svolto le funzioni ed i compiti di coordinatore.

Al livello nazionale hanno operato i seguenti organismi:

- Istituto nazionale di statistica*, con l'incarico di provvedere all'effettuazione del Censimento dell'agricoltura. L'Istat, quale titolare della rilevazione, ha esercitato un potere decisorio tecnico e metodologico in ordine all'organizzazione del Censimento e alle sue modalità di svolgimento. In particolare, l'Istat ha impartito agli organismi della rete censuaria le istruzioni necessarie per

l'esecuzione del Censimento e ha sovrinteso a tutte le relative operazioni, adottando i provvedimenti necessari per assicurare il loro regolare e tempestivo svolgimento. L'Istat ha esercitato tali funzioni anche attraverso le sue articolazioni territoriali costituite dagli uffici regionali. Inoltre, l'Istituto si è avvalso della collaborazione degli Uffici di statistica del Sistema statistico nazionale (Sistan) che, in base a quanto stabilito dal regolamento, hanno assunto la qualificazione giuridica di organi di censimento.

- b) L'*Ufficio di statistica di Unioncamere*, facente parte del Sistema statistico nazionale, ha avuto il compito di collaborare con l'Istat e con le Camere di commercio per assicurare il funzionamento degli organi censuari di livello provinciale.

Al *livello regionale* l'organizzazione si è basata su un modello "a geometria variabile" definito dal Protocollo d'intesa Istat-Regioni. In base ad esso il Piano generale di censimento è stato integrato dai singoli piani di censimento regionali approvati dalle Regioni e dalle Province autonome, anche sulla scorta delle valutazioni organizzative, tecniche e metodologiche effettuate dall'Istat.

Il nucleo dell'organizzazione a livello regionale è stato rappresentato dall'Ufficio di censimento regionale (UCR), mentre l'operatività sul territorio di competenza è stata assicurata dalla rete dei coordinatori intercomunali e dei rispettivi responsabili provinciali. L'UCR ha, inoltre, avuto il compito di fornire assistenza e sostegno tecnico alla Commissione tecnica regionale.

Nel dettaglio, il livello regionale è stato rappresentato dai seguenti organismi:

- a) *Ufficio regionale dell'Istat*, con il compito di sovrintendere a tutte le attività svolte dagli organi censuari a livello locale e di verificare l'attuazione dei piani di censimento regionali, con particolare riferimento alla designazione dei coordinatori intercomunali e dei loro responsabili provinciali, alle attività di formazione, istruzione e sensibilizzazione, allo svolgimento delle indagini pilota e di controllo. Gli uffici regionali hanno, inoltre, valutato i rapporti periodici sullo svolgimento delle operazioni censuarie nel territorio di competenza e svolto attività ispettiva.
- b) *Ufficio di censimento regionale (UCR)*, con il compito di curare, in generale, l'esecuzione del piano di censimento dell'Istat e di quello regionale.

Tra le funzioni svolte dagli UCR si segnalano in particolare le seguenti:

- la designazione dei coordinatori intercomunali e dei loro responsabili provinciali;
  - la sensibilizzazione delle istituzioni locali e delle aziende agricole;
  - lo svolgimento di attività di istruzione e di formazione;
  - il monitoraggio delle operazioni;
  - la rendicontazione dei contributi finanziari ricevuti.
- c) *Commissione tecnica regionale*, con il compito di assistere la Regione nella predisposizione del piano regionale di censimento e di sovrintendere al buon andamento delle operazioni censuarie, attraverso la valutazione del monitoraggio delle stesse.
- I compiti specifici assegnati alle Commissioni sono stati:
- la predisposizione del piano regionale e la sua eventuale revisione alla luce delle osservazioni dell'Istat;
  - la valutazione dello stato di attuazione del piano, anche nella fase precedente l'avvio delle operazioni di rilevazione censuaria;
  - la valutazione, sulla base degli aggiornamenti periodici trasmessi dall'UCR, dell'andamento delle attività censuarie;
  - l'individuazione degli interventi da adottare nelle situazioni di ritardo a livello comunale e provinciale.

Al *livello provinciale* hanno operato i seguenti organismi:

- a) *Ufficio di censimento provinciale (UCP)*, istituito presso la Camera di commercio, con il compito di sovrintendere al coordinamento delle operazioni censuarie a livello provinciale. Gli UCP hanno assolto a una funzione di stimolo, raccordo e controllo di tutte le operazioni censuarie svolte dagli Uffici comunali, svolgendo attività di natura organizzativa strumentali all'attività di rilevazione, nonché compiti di istruzione e formazione, di assistenza organizzativa e monitoraggio delle operazioni censuarie, attraverso un apposito collegamento informatico.

Tra i compiti specifici assegnati agli UCP vi sono stati:

- l'organizzazione di riunioni di istruzione sulle attività censuarie;
- la creazione del collegamento telematico con l'Istat per la trasmissione dei dati via Internet;
- il raccordo tecnico-organizzativo con il responsabile provinciale dei coordinatori intercomunali;
- la segnalazione di situazioni critiche all'UCR ed all'Ufficio regionale dell'Istat.

Nelle Province autonome di Trento e Bolzano le funzioni di UCP sono state svolte rispettivamente dal Servizio Statistica della Provincia autonoma di Trento e dall'Istituto provinciale di statistica della Provincia autonoma di Bolzano (ASTAT).

- b) *Gruppo tecnico provinciale*, con il compito di realizzare il collegamento funzionale tra i diversi livelli di responsabilità censuarie presenti a livello provinciale, ai fini della elaborazione del calendario di assistenza tecnica agli UCC, della programmazione di attività e di interventi di diversa natura, nonché di valutazione dell'andamento complessivo del Censimento. Esso è stato formato dal responsabile dell'UCP, da un funzionario dell'Ufficio regionale dell'Istat e dal responsabile provinciale dei coordinatori intercomunali.

Nell'ambito di ciascuna Provincia hanno operato i coordinatori intercomunali e il loro responsabile provinciale, i primi con il compito di provvedere al controllo delle attività di rilevazione effettuate presso le aziende agricole, il secondo con il compito di coordinare le attività di assistenza tecnica alla rilevazione.

Tra le funzioni specifiche dei coordinatori intercomunali era compresa:

- l'istruzione dei coordinatori e rilevatori comunali;
- l'assistenza tecnica nel corso delle attività di rilevazione;
- la redazione di rapporti settimanali.

Tra le funzioni specifiche dei responsabili provinciali figurava:

- l'assegnazione dei Comuni della Provincia di competenza ai singoli coordinatori intercomunali;
- la predisposizione dei programmi di attività dei coordinatori intercomunali;
- l'espletamento di attività di istruzione;
- l'organizzazione delle indagini post-censuarie.

Nella struttura organizzativa il *livello comunale* è stato rappresentato dall'*Ufficio di censimento comunale (UCC)*, con la funzione di rilevazione diretta sul territorio. I principali compiti assegnati all'UCC sono stati:

- la nomina di eventuali ulteriori coordinatori comunali;
- la selezione dei rilevatori;
- l'istruzione ai rilevatori e coordinatori comunali;
- la verifica, controllo e aggiornamento degli elenchi delle unità di rilevazione;
- la raccolta dei dati presso le aziende agricole e il controllo della corretta compilazione dei questionari;
- la comunicazione periodica di informazioni e dati sullo svolgimento delle operazioni censuarie;
- la revisione quantitativa del materiale raccolto e il suo confezionamento per la successiva spedizione ai centri di registrazione.

Alle dirette dipendenze del responsabile dell'UCC hanno operato i coordinatori comunali e i rilevatori. La nomina dei primi era obbligatoria nei Comuni con almeno 600 aziende da censire. I

secondi sono stati impegnati nella misura di uno ogni 150 aziende (o frazione di 150 comunque non inferiore a 100).

Ai coordinatori comunali è stato affidato l'incarico di pianificare, coordinare e controllare l'attività di rilevazione presso le aziende. I rilevatori comunali hanno effettuato la rilevazione presso le aziende agricole, raccogliendo i dati tramite intervista diretta ai conduttori.

#### **4. Le attività di formazione ed istruzione della rete di rilevazione**

A causa dell'articolazione territoriale e della complessità della rete di rilevazione, l'attività di formazione e istruzione dei soggetti coinvolti ha avuto un ruolo determinante per il buon esito delle operazioni censuarie.

Le attività formative hanno coperto l'intera rete di rilevazione con una serie di interventi "a cascata", ricorrendo a più strumenti. Infatti i corsi di istruzione e formazione si sono sviluppati secondo un percorso per fasi successive che ha coinvolto via via destinatari diversi: gli Uffici regionali dell'Istat, gli Uffici di censimento regionali (UCR), gli Uffici di censimento provinciali (UCP), i coordinatori intercomunali e i loro responsabili provinciali e gli Uffici di censimento comunali (UCC) con i loro coordinatori e rilevatori.

Dato l'elevato numero delle persone da formare e la loro distribuzione su tutto il territorio nazionale, nonché la diversità dei fabbisogni formativi, si sono attuati molteplici interventi. Accanto alla formazione in aula si è fatto ricorso anche allo strumento della formazione a distanza, tramite l'utilizzo di appositi strumenti (CD-Rom formativo, pagina dedicata nel sito Internet del Censimento).

Ulteriori interventi di carattere formativo, aggiuntivi rispetto a quelli dedicati alle istruzioni per la rilevazione, si sono svolti nei confronti dei coordinatori intercomunali e dei coordinatori comunali, a cura sia dell'Istat, sia degli Uffici regionali di censimento.

Interventi di verifica della formazione dei rilevatori e di *training on the job* sono stati svolti dai coordinatori intercomunali nel corso delle ispezioni volte a fornire assistenza tecnica agli UCC durante lo svolgimento della rilevazione.

Le istruzioni al personale degli UCR, ai responsabili degli UCP e ai responsabili provinciali dei coordinatori intercomunali sono state effettuate da personale selezionato dall'Istat e da funzionari dell'Istituto.

Le istruzioni ai coordinatori intercomunali sono state trasmesse da personale appartenente all'Istat e agli UCR, nonché dai responsabili dei coordinatori intercomunali. A loro volta, i coordinatori intercomunali, coadiuvati da personale dell'Istat, hanno effettuato gli interventi di istruzione ai coordinatori comunali e ai rilevatori.

#### **5. Il campo di osservazione e l'unità di rilevazione**

Il campo di osservazione del Censimento dell'agricoltura ha considerato tutte le aziende agricole, forestali e zootecniche, di qualsiasi ampiezza e da chiunque condotte. Sono rientrate nel suddetto campo di osservazione anche:

- le aziende agricole degli istituti di ricerca, degli ospedali, delle cliniche, delle comunità religiose, degli istituti penitenziari e delle imprese industriali;
- gli allevamenti di tori e verri da riproduzione, gli allevamenti di cavalli, i centri di incubazione;
- le aziende agricole costituite da prati permanenti e/o pascoli condotti dalle amministrazioni comunali (terreni messi a disposizione, generalmente dietro corresponsione di un canone, per il pascolo di animali appartenenti ad altre aziende).



I terreni destinati ad alcuni usi particolari, se non compresi nella superficie totale di un'azienda agricola attiva, sono stati esclusi dal campo di osservazione del Censimento. Questa esclusione riguarda in particolare:

- i suoli edificabili o comunque non destinati ad uso agricolo;
- i parchi e i giardini ornamentali;
- i terreni completamente abbandonati;
- i piccoli orti familiari, generalmente annessi alle abitazioni, la cui produzione era destinata normalmente all'autoconsumo (salvo il caso in cui la persona che ne disponeva fosse conduttore di azienda agricola; in tal caso l'orto doveva essere considerato parte integrante dell'azienda stessa);
- i piccoli allevamenti a conduzione familiare, costituiti da uno o due capi di bestiame suino, ovino, caprino o da pochi animali di bassa corte (polli, tacchini, oche, conigli ecc.) utilizzati normalmente per autoconsumo (salvo il caso in cui la persona che ne disponeva fosse anche conduttore di azienda agricola; in tal caso questi allevamenti dovevano essere considerati parte integrante dell'azienda stessa).

Sono state inoltre escluse dal campo di osservazione le scuderie, i terreni per l'esercizio dei cavalli da corsa, gli allevamenti di cani, i centri di commercio del bestiame ed i macelli che non praticavano l'allevamento del bestiame. Gli allevamenti ittici (impianti di acquacoltura) sono rientrati nel campo di osservazione del Censimento solo se praticati nell'ambito di un'azienda agricola.

L'unità di rilevazione del Censimento è stata l'*azienda agricola, forestale e zootecnica*, definita come *l'unità tecnico-economica costituita da terreni, anche in appezzamenti non contigui, ed eventualmente da impianti ed attrezzature varie in cui si attua la produzione agraria, forestale o zootecnica ad opera di un conduttore, e cioè persona fisica, società od ente, che ne sopporta il rischio sia da solo (conduttore coltivatore o conduttore con salariati), sia in forma associata.*

Caratteri distintivi fondamentali di un'azienda agricola sono stati pertanto:

- l'utilizzazione dei terreni per la produzione agricola e/o forestale e/o zootecnica: tali terreni potevano essere costituiti da una o più particelle (contigue o no), situate nello stesso Comune oppure in Comuni diversi, anche non confinanti o vicini tra loro;
- la presenza di un conduttore, cioè di una persona fisica, società od ente che sopportava il rischio imprenditoriale connesso con l'attività economica dell'azienda.

Tra le aziende agricole sono state comprese anche quelle prive di terreno agrario ed in particolare:

- le aziende zootecniche nelle quali si allevava bestiame senza utilizzazione di terreno agrario (allevamenti intensivi di bovini, di suini, avicunicoli, ecc.);
- le aziende zootecniche nelle quali il bestiame veniva allevato utilizzando terreni pascolativi appartenenti a Comuni, ad altri enti pubblici od a privati, senza che i terreni potessero configurarsi come elementi costitutivi di dette aziende.

## **6. I criteri per l'individuazione delle aziende agricole**

Le aziende agricole sono state individuate nel Comune, ed in particolare nel foglio di mappa catastale, in cui ricadeva il centro aziendale o, in mancanza di esso, la maggior parte delle particelle catastali costituenti la superficie totale aziendale. Ne consegue che le aziende agricole, i cui terreni erano situati in due o più fogli di mappa catastali dello stesso Comune oppure in due o più Comuni, sono state rilevate dal Comune ove era situato il centro aziendale e, quindi, indicate nel relativo foglio di mappa catastale. Pertanto, il luogo dove era ubicata l'abitazione del conduttore, se non coincidente con il centro aziendale, non ha costituito elemento per l'individuazione di un'azienda agricola, né per l'attribuzione dell'azienda stessa ad un determinato foglio di mappa.

Per *centro aziendale* s'intende il complesso dei fabbricati situati nei terreni dell'azienda agricola e connessi alla sua attività produttiva. Il centro aziendale, in molti casi, comprende le abitazioni del

conduttore e dell'altra manodopera impiegata nei lavori agricoli aziendali, i ricoveri per animali, i locali per l'immagazzinamento dei prodotti (magazzini, sili da foraggio, fienili, ecc.) e quelli per il deposito di macchine ed attrezzi di uso agricolo.

Le aziende pastorali con greggi transumanti, nel caso in cui il conduttore disponeva anche di terreno agrario, sono state individuate nel Comune e foglio di mappa catastale nel quale ricadeva il centro aziendale o la maggior parte delle particelle costituenti la superficie totale aziendale. Se, invece, tali aziende erano prive di terreno agrario (esclusivamente zootecniche), sono state individuate nel Comune e foglio di mappa catastale nel quale erano situati i ricoveri di proprietà dell'azienda; oppure, se l'azienda non possedeva ricoveri propri, nel Comune dove il gregge era stato ricoverato per la maggior parte dell'anno; oppure, se quest'ultimo criterio fosse risultato di difficile adozione, nel Comune dove il gregge si trovava alla data di riferimento del Censimento.

Ai fini del censimento, per individuare le aziende agricole si è fatto riferimento ai conduttori e non ai proprietari o intestatari dei terreni, in quanto:

- il proprietario o intestatario dei terreni non è necessariamente conduttore di azienda agricola, termine con il quale si intende la persona fisica, società o ente, che, in quanto responsabile giuridico ed economico, sopporta il rischio della gestione aziendale, indipendentemente dal titolo di possesso dei terreni;
- i terreni di proprietà o intestati a soggetti diversi possono essere condotti da un'unica azienda agricola.

I censimenti generali del 2000-01 prevedono di incrementare in misura significativa il dettaglio territoriale disponibile nella georeferenziazione dei dati, con l'obiettivo di potenziare la capacità informativa dei dati raccolti. In particolare, Il 5° Censimento generale dell'agricoltura, che copre con il suo campo di osservazione il territorio extraurbano, ha adottato per la prima volta come livello minimo di aggregazione dei dati il foglio di mappa catastale, che ha il vantaggio di essere un riferimento facilmente individuabile sia per i rispondenti che per gli utenti finali e corrisponde ad un livello di dettaglio ottimale, ad esempio, per le esigenze di analisi della pianificazione territoriale. La disponibilità dei dati elementari aggregati per foglio di mappa consentirà di ottenere proiezioni cartografiche molto accurate dei risultati censuari: dalla semplice localizzazione delle aziende agricole e dei relativi terreni a mappe tematiche sull'utilizzazione del suolo e sulla distribuzione delle caratteristiche strutturali e tipologiche delle aziende.

## **7. Il questionario di rilevazione**

Nella progettazione del questionario di azienda si è tenuto conto di esigenze diverse: la domanda di informazioni da parte dell'utenza; l'obbligo di rispondere alle esigenze internazionali (FAO e UE) secondo un prestabilito elenco di caratteristiche da rilevare; l'esigenza di mantenere la confrontabilità dei risultati con quelli delle precedenti rilevazioni censuarie; la necessità di indagare fenomeni attuali di interesse nazionale e locale; la limitazione degli oneri di risposta per i rilevatori, e, soprattutto, per le aziende stesse.

Il questionario di rilevazione adottato per il 5° Censimento generale dell'agricoltura ha rappresentato una soluzione di equilibrio tra queste esigenze. Una volta assicurata la sua corrispondenza al quadro informativo richiesto dai regolamenti europei, esso è stato redatto apportando integrazioni finalizzate a rispondere alle molteplici esigenze informative nazionali e locali.

Il compito di definire i contenuti rispondenti a tali esigenze è stato affidato ad una apposita sottocommissione nell'ambito della Commissione di studio avente l'incarico di formulare proposte in merito agli aspetti organizzativi, metodologici e tecnici per il 5° Censimento generale dell'agricoltura. Le attività svolte al riguardo nel corso di circa un anno hanno consentito l'approntamento di un questionario di azienda, che, oltre a consentire una soddisfacente comparabilità dei risultati nel tempo,

ha esteso le informazioni su fenomeni maggiormente esplicativi della nuova realtà agricola. In esso sono stati mantenuti molti dei quesiti già rilevati nel 1990, compresi quelli relativi alla viticoltura, ed inserite alcune interessanti novità.

In particolare, i nuovi quesiti hanno riguardato:

- la ulteriore suddivisione della superficie aziendale secondo il titolo di possesso dei terreni: proprietà, affitto (Legge 203/82) e uso gratuito;
- una maggiore articolazione della forma giuridica delle aziende (persona fisica, società, cooperativa, associazione di produttori, Ente pubblico);
- più specifiche informazioni sulla tenuta della contabilità aziendale;
- la rilevazione della superficie utilizzata per attività extragricole (turismo, sport, ecc.);
- la capacità lavorativa oraria degli impianti per la lavorazione e/o trasformazione in azienda dei prodotti delle coltivazioni;
- la consistenza degli "altri" allevamenti, la produzione del latte distinta per specie, l'impiego del latte munto e i prodotti ottenuti dalla lavorazione del latte in azienda;
- riguardo al lavoro aziendale, la posizione nella professione dei componenti la famiglia del conduttore e la distinzione della "altra manodopera aziendale" tra operai e dirigenti e impiegati, nonché la loro distinzione per genere;
- alcune informazioni sulle pratiche colturali e sui sistemi utilizzati per la fertilizzazione dei terreni;
- le produzioni di qualità, sia vegetali che zootecniche.

## **8. Epoca di riferimento dei dati**

Fanno riferimento all'annata agraria 1° novembre 1999 – 31 ottobre 2000 i dati relativi a: vendita dei prodotti dell'azienda; contabilità; utilizzazione dei terreni; lavoro; mezzi meccanici; contoterzismo; attrezzature informatiche; rapporti con l'esterno.

Fanno riferimento alla data del 22 ottobre 2000 i dati relativi a: forma di conduzione; forma giuridica; credito agrario; adesione ad organismi associativi economici; parchi ed aree protette; ricoveri; superficie totale; superficie agricola utilizzata; consistenza degli allevamenti; fabbricati ed abitazioni.

La condizione professionale del conduttore, dei familiari, dei parenti e del capo azienda si riferisce a quella posseduta nella settimana precedente il 22 ottobre 2000. Fanno riferimento all'anno solare 2000 i dati relativi alla produzione del latte.

## **9. L'aggiornamento degli elenchi comunali delle aziende agricole**

Sul piano tecnico-metodologico, il problema di maggior rilevanza nell'esecuzione di un censimento generale dell'agricoltura è connesso con l'identificazione delle aziende e con l'obiettivo di massimizzare il grado di copertura della rilevazione, dato il notevole riflesso che tale operazione riveste nel dimensionamento numerico del collettivo di osservazione.

Le operazioni di aggiornamento si sono articolate nelle seguenti fasi:

- produzione dell'elenco delle aziende agricole, forestali e zootecniche, risultanti nello schedario Istat e dell'elenco dei soggetti risultanti in archivi e/o registri di fonte amministrativa e non individuati tra i conduttori delle aziende agricole, forestali e zootecniche dello schedario Istat
- individuazione delle aziende agricole, forestali e zootecniche "ancora esistenti", "non più esistenti" e "di nuova costituzione" (rispetto all'elenco, basato sul Censimento del 1990);
- per ciascuna azienda agricola risultante negli elenchi come "ancora esistente" o "di nuova costituzione", indicazione dell'ubicazione del centro aziendale o, in assenza di esso, della località dove ricadeva il maggior numero di particelle dei terreni costituenti l'azienda agricola. Tale località

poteva essere distinta dal domicilio del conduttore, ove quest'ultimo non coincidesse con l'ubicazione del centro aziendale. Per le aziende "ancora esistenti" dovevano essere verificati, modificati ed eventualmente integrati i dati personalizzati a cura dell'Istat;

- per ciascuna azienda agricola "ancora esistente" o "di nuova costituzione", indicazione delle superfici ricadenti nel Comune, distintamente per i terreni situati nello stesso foglio di mappa catastale del centro aziendale e per quelli ricadenti in altri fogli di mappa dello stesso Comune o di altri Comuni, con la specificazione, per ciascuna azienda, del numero complessivo delle particelle catastali che ne costituivano la superficie. Per le aziende prive di terreno agrario (esclusivamente zootecniche) si doveva indicare il Comune e il foglio di mappa catastale ove erano situati i ricoveri di proprietà dell'azienda; oppure, se l'azienda non possedeva ricoveri propri, il Comune dove erano ricoverati i capi di bestiame per la maggior parte dell'anno; oppure, se quest'ultimo criterio risultava di difficile adozione, il Comune dove gli allevamenti si trovavano al momento della verifica effettuata per l'aggiornamento;
- scambi di informazioni tra Comuni sulle superfici di aziende con parte dei terreni localizzati in Comuni diversi;
- compilazione dei riepiloghi delle superfici di foglio di mappa catastale e comunali e verifica del grado di copertura raggiunto.

Per agevolare i compiti degli Uffici comunali, l'Istat ha fornito a ciascuno di essi un apposito Manuale contenente il piano completo dell'aggiornamento con le istruzioni da seguire per le diverse operazioni da effettuare. Inoltre l'Istat ha inviato a ciascun Comune un CD multimediale con finalità di comunicazione generale sui censimenti 2000 – 2001, unitamente ad un apposito *software*, le cui procedure hanno consentito la compilazione automatica di alcuni modelli man mano che il Comune procedeva alle previste operazioni di aggiornamento degli elenchi.

Alle operazioni di aggiornamento hanno contribuito l'Istat, i Comuni e le Camere di Commercio, ciascuno con ruoli e compiti ben definiti.

Prima di avviare le operazioni di aggiornamento l'Istat ha effettuato un preliminare processo di integrazione e/o sovrapposizione dei dati anagrafici e strutturali contenuti nei principali archivi amministrativi di interesse agricolo, ha predisposto la metodologia, sviluppato le procedure informatiche di acquisizione e trattamento delle informazioni aggiornate, prodotto il materiale per l'aggiornamento stesso su supporto cartaceo ed informatico, nonché sottoposto a verifica di fattibilità tutte le modalità tecniche ed organizzative dell'operazione.

In particolare l'aggiornamento delle liste si è basato su una verifica preliminare dell'archivio censuario riferito al 1990, svolta mediante l'uso di archivi anagrafici delle aziende aggiornati al 1997 e al 1998 e provenienti dal Sistema informativo agricolo nazionale (SIAN), dall'anagrafe tributaria del Ministero delle Finanze, dal registro delle imprese agricole tenuto presso le Camere di Commercio e dall'archivio residente presso l'AIMA (attualmente AGEA). Tale operazione di aggiornamento e di "incrocio" tra archivi (analoga a quella posta alla base dell'Archivio statistico delle imprese attive, ASIA) è stata estremamente complessa, in quanto il Censimento del 1990 non aveva rilevato il codice fiscale delle aziende agricole (o dei relativi conduttori). Di conseguenza, per effettuare le verifiche sono state utilizzate altre "chiavi", quali la localizzazione e la denominazione dell'azienda, tutti elementi certamente meno sicuri del codice identificativo.<sup>2</sup>

L'analisi integrata degli archivi sopra menzionati<sup>3</sup> ha consentito di "rintracciare" circa 1.400.000 aziende censite nel 1990, informazione questa che è stata fornita ai Comuni per rendere più agevole il loro lavoro di aggiornamento degli elenchi. D'altra parte, i Comuni hanno ricevuto anche un elenco di

<sup>2</sup> Per essere trattato in modo efficace, l'archivio del 1990 e gli archivi integrativi sono stati preliminarmente sottoposti ad una "normalizzazione", cioè ad un trattamento statistico finalizzato ad assicurare che i caratteri in essi contenuti fossero resi omogenei e confrontabili tra loro.

<sup>3</sup> L'operazione di *linkage* tra i diversi archivi, su cui si baserà anche in futuro la costruzione e l'aggiornamento annuale dell'Archivio statistico delle aziende e delle imprese agricole (ASAIA) ha costituito, naturalmente, solo il primo passo del lavoro, cui sono seguite approfondite analisi di carattere statistico volte all'individuazione dei soggetti effettivamente titolari di un'attività agricola rientrante nel campo di osservazione del censimento.

circa 1.800.000 altri soggetti presenti negli archivi amministrativi, per i quali è stato impossibile procedere all'abbinamento automatico e preventivo con le unità contenute nell'archivio censuario del 1990. In alcuni casi si è trattato effettivamente di nuove aziende, ma in molti altri il mancato abbinamento è dipeso unicamente dalla assenza del codice identificativo nell'archivio del 1990.

L'operazione di aggiornamento è poi proseguita sul territorio a cura dei Comuni. Anche le Camere di Commercio, attraverso i propri Uffici di statistica, hanno partecipato all'operazione, svolgendo attività di coordinamento e monitoraggio in collegamento telematico con l'Istat.

Le modalità tecniche ed operative da seguire per l'aggiornamento sono state descritte in un apposito fascicolo contenente il Piano completo delle operazioni.

Con la circolare n.38 del 15 ottobre 1999 prot. 10465, sono stati disposti i criteri e le modalità per la costituzione degli Uffici di censimento comunali e provinciali, precisandone compiti e funzioni per l'aggiornamento.

Entro il mese di giugno 2000, tutti i Comuni, ad eccezione di pochi per i quali si è reso necessario prorogare la scadenza al mese di agosto, hanno trasmesso all'Istat tutto il materiale su supporto informatico e cartaceo. Il materiale pervenuto soltanto su supporto cartaceo, dopo i necessari controlli quantitativi e qualitativi presso l'Istat, è stato sottoposto a registrazione *in service*. Appena registrato, il materiale è stato elaborato al pari di quello pervenuto su supporto informatico, in modo da ottenere gli elenchi definitivi comunali, per foglio di mappa catastale. Questo ha costituito l'area di riferimento da assegnare successivamente a ciascun rilevatore per la raccolta dei dati mediante somministrazione del questionario aziendale.

I file contenenti i dati identificativi dei conduttori, integrati con quello di superficie totale dell'azienda, da inviare ai Comuni come elenchi definitivi, sono stati approntati dall'Istat nel periodo luglio - settembre 2000 e sono stati utilizzati anche per la personalizzazione dei questionari di rilevazione.

## **10. Le indagini pilota pre-censuarie**

Al fine di risolvere le problematiche relative alla localizzazione delle aziende agricole e dei loro terreni, all'aggiornamento delle liste comunali di aziende, nonché alla messa a punto degli strumenti di rilevazione, sono state realizzate nel periodo pre-censuario tre indagini pilota:

1. *localizzazione e georeferenziazione dei terreni aziendali*: l'indagine è stata effettuata nel periodo novembre 1998 – gennaio 1999 per verificare le difficoltà incontrate dai Comuni nell'individuare le aziende agricole e nel localizzare i loro terreni. Hanno partecipato volontariamente 10 Comuni in totale; in particolare, 3 Comuni delle Marche, 5 dell'Emilia-Romagna e 2 della Toscana. Con questa indagine è stata verificata anche la possibilità di utilizzare, per la prima volta nel settore delle statistiche agricole, la documentazione catastale. Il materiale di base per l'esecuzione dell'indagine pilota (elenchi delle aziende agricole e dei soggetti da rilevare) è stato fornito dall'Istat) mentre la documentazione catastale è stata acquisita dai Comuni interessati all'indagine. Per agevolare il compito ai Comuni partecipanti l'Istat ha redatto un apposito manuale di istruzioni.
2. *aggiornamento dell'archivio Istat delle aziende agricole*: questa seconda indagine pilota è stata effettuata nel periodo aprile – maggio 1999 al fine di valutare la fattibilità delle operazioni di individuazione delle aziende agricole finalizzata all'aggiornamento degli elenchi. Ad essa hanno partecipato gli stessi Comuni già coinvolti nella prima indagine pilota, integrati da altri 22 in modo da rispettare criteri di rappresentatività per grandi circoscrizioni territoriali.

La metodologia seguita per questa seconda indagine pilota è stata simile a quella adottata per la prima. Tuttavia, tenuto conto che un aggiornamento esaustivo degli elenchi non può essere realizzato se non a seguito di un accurato e completo scambio di informazioni tra Comuni confinanti, tra i 30 sono stati scelti 2 Comuni "nucleo" con i rispettivi Comuni "satelliti" in numero di

8. In termini di numero di aziende agricole da aggiornare con l'indagine pilota, la selezione ha riguardato 5 Comuni con un numero consistente di aziende censite nel 1990 (Comuni "grandi" con oltre 1.000 aziende), 7 altri di "media dimensione" (500 - 1.000 aziende) e 20 di "piccola dimensione" (meno di 500 aziende).

Per i Comuni di grande e media dimensione l'indagine ha consentito di sperimentare le diverse modalità di assunzione delle informazioni dal conduttore, di verificare l'utilizzazione della cartografia più opportuna e di valutare le difficoltà inerenti la localizzazione dei terreni aziendali, nonché i tempi di esecuzione dell'operazione. Per 20 Comuni non erano previsti scambi di informazioni con i Comuni limitrofi, per i 2 Comuni "nucleo" sono state effettuate tutte le fasi dell'operazione di aggiornamento, sino alla completa verifica del grado di copertura raggiunto. Gli 8 Comuni "satelliti", infine, hanno proceduto all'aggiornamento degli elenchi di loro competenza, all'individuazione ed attribuzione delle aziende agricole e dei relativi terreni ai rispettivi fogli di mappa catastali ed allo scambio di informazioni con il corrispondente Comune "nucleo".

Anche per questa seconda indagine l'Istat ha approntato tutto il materiale di base su supporto cartaceo ed informatico, nonché la redazione di un apposito fascicolo di istruzioni.

3. *controllo della qualità degli elenchi aziendali e test del questionario di azienda agricola*: allo scopo di completare le attività preparatorie del Censimento, nel mese di maggio 2000 è stata condotta la terza indagine pilota, finalizzata a valutare le caratteristiche del questionario di rilevazione ed a verificare la qualità degli elenchi aziendali approntati con l'aggiornamento dell'archivio Istat. La rilevazione è stata affidata agli Uffici regionali di censimento (UCR). Essa ha riguardato circa 2.700 unità dislocate in 43 Comuni. Per l'esecuzione dell'indagine pilota gli UCR si sono avvalsi di proprio personale dipendente.

Sono stati utilizzati due modelli: il primo (Mod. ISTAT SME1) per stabilire l'appartenenza dell'unità oggetto dell'indagine pilota al campo di osservazione del Censimento; il secondo che riproduceva il questionario di azienda agricola (Mod. ISTAT CEAGR1) da somministrare alle unità risultate appartenenti al campo di osservazione a seguito dell'accertamento effettuato dal rilevatore.

Alla fine dell'intervista il rilevatore ha redatto per ciascuna azienda agricola intervistata un rapporto (Mod. ISTAT CEAGR RIL1), nel quale è stato precisato il grado di difficoltà riscontrato nella compilazione del questionario di azienda, il tempo di durata dell'intervista e la completezza e chiarezza delle istruzioni predisposte dall'Istat e delle definizioni adottate.

## **11. Le operazioni preliminari della rete di rilevazione**

Preliminarmente alla raccolta dei dati presso i conduttori d'azienda, l'Istat ha fornito a ciascun Comune il materiale necessario allo svolgimento della rilevazione censuaria ed in particolare:

- a) l'elenco delle aziende agricole da intervistare (Mod. ISTAT CEAGR 201), nel quale sono state riportate le aziende individuate con l'aggiornamento degli archivi statistici ed amministrativi, distinte per foglio di mappa catastale;
- b) elenchi aggiuntivi contenenti le indicazioni sui conduttori domiciliati in luogo diverso dall'ubicazione del centro aziendale;
- c) i questionari di azienda agricola (Mod. ISTAT CEAGR 1) in bianco, secondo il numero delle aziende da censire, integrato da una congrua scorta;
- d) le etichette autoadesive con la pre stampa dei caratteri identificativi dei conduttori ai quali somministrare il questionario per le aziende agricole individuate in fase di aggiornamento; per le eventuali aziende nuove (o non identificate nel corso dell'aggiornamento) sono state fornite etichette in bianco, le quali contenevano soltanto i codici e le denominazioni della Provincia e del Comune ed un apposito codice di azienda;



- e) un congruo numero di copie del manuale di istruzioni per la rilevazione, contenente le definizioni, le modalità tecnico-operative e le disposizioni per la raccolta dei dati;
- f) un congruo numero di CD-rom per la formazione dei rilevatori;
- g) il materiale e i modelli accessori da utilizzare per lo svolgimento delle operazioni e per la spedizione del materiale censuario, al termine delle operazioni stesse.

Sempre nel periodo precedente la rilevazione, gli UCC hanno svolto alcune operazioni preparatorie, come la predisposizione del materiale per ciascun rilevatore e la definizione degli "itinerari di sezione" per il rilevatori. Di particolare rilievo, in tale ambito, sono stati i casi in cui vi era differenza tra l'ubicazione dell'azienda e il domicilio del conduttore. Al fine di agevolare gli UCC nella rilevazione di queste aziende, l'Istat ha trasmesso agli UCC, su supporto informatico, la lista dei "conduttori con domicilio in Comune diverso da quello di rilevazione".

Inoltre, per agevolare il compito dei rilevatori e dei rispondenti, molti Comuni hanno fornito a ciascun rilevatore una copia del foglio di mappa catastale di competenza, unitamente ad una copia del quadro di unione dei fogli di mappa in cui si ripartisce il territorio comunale. Ciò ha consentito al rilevatore di individuare più facilmente l'ubicazione delle aziende e la distribuzione dei loro terreni sul territorio. In questo modo si è anche agevolato il rispondente nella collocazione delle diverse attività aziendali in ciascun foglio di mappa.

## 12. Le attività di raccolta dei dati

All'inizio del mese di ottobre 2000 gli UCC hanno ricevuto il materiale necessario allo svolgimento della rilevazione censuaria. A partire dal 23 ottobre 2000, i rilevatori hanno condotto personalmente le interviste con i conduttori delle aziende agricole secondo un calendario programmato sulle seguenti scadenze di conclusione della rilevazione sul campo: 22 novembre 2000 per i Comuni con meno di 100 aziende da censire e 31 dicembre 2000 per i Comuni con 100 o più aziende da censire.

La concentrazione dei tempi previsti per la raccolta dei dati in circa 60 giorni lavorativi ha richiesto l'impiego di più personale rispetto al precedente censimento.

La revisione dei questionari di rilevazione da parte dei coordinatori comunali è stata effettuata, di norma, giornalmente presso l'UCC, subordinatamente alla consegna quotidiana dei questionari compilati da parte dei rilevatori. L'attività di revisione si è svolta nel periodo dal 23 ottobre 2000 al 12 gennaio 2001, anche con l'ausilio dei coordinatori intercomunali, i quali hanno visitato periodicamente gli UCC, così da risolvere eventuali dubbi ed offrire assistenza tecnica alla rilevazione.

A questo stesso scopo l'Istat ha attivato durante il periodo della rilevazione censuaria due numeri verdi di *help-desk* delle operazioni di raccolta dei dati destinati uno agli operatori istituzionali della rete censuaria e l'altro ai rispondenti.

Il primo è stato gestito dagli Uffici regionali dell'Istat, mentre il secondo è stato affidato ad un *call center* specializzato che ha operato sull'intero territorio nazionale. In entrambi i casi, comunque, l'Istat ha provveduto a predisporre preliminarmente un numero molto consistente di risposte a fattispecie di quesiti (oltre 700 per il primo e più di 35 per il secondo), opportunamente ripartiti nell'ambito di tre differenti tipologie (amministrativa, metodologica e tecnico-informatica). Il ricorso a tali numeri verdi è stato consistente: a quello destinato agli operatori di censimento sono pervenute 6.416 chiamate, di cui 4.235 da parte degli UCC, a quello destinato agli altri soggetti sono pervenute 4.233 chiamate.

Non appena revisionati tutti i questionari di azienda compilati dai rilevatori, gli UCC hanno provveduto alla redazione dei prospetti riepilogativi contenenti i dati relativi alle principali variabili rilevate a livello di foglio di mappa (Mod. ISTAT RIEP 1). Man mano che la compilazione dei prospetti riepilogativi è stata terminata, e comunque entro febbraio 2001, l'UCC ha provveduto a riepilogare tali prospetti a livello comunale, compilando l'apposito modello predisposto dall'Istat (Mod. ISTAT RIEP 2) che è stato inviato all'UCP competente per territorio. I modelli riepilogativi per Comune hanno

consentito all'Istat di elaborare e diffondere alcuni risultati preliminari l'8 marzo 2001 e quelli provvisori il 20 giugno 2001.

La verifica del buon andamento delle operazioni censuarie è stata svolta attraverso un sistema di monitoraggio basato su rapporti periodici inoltrati dagli UCC agli UCP. Tali rapporti sono stati immessi da questi ultimi nella rete telematica appositamente predisposta e sono stati resi disponibili in tempo reale agli uffici di censimento regionali (UCR) ed all'Istat. Più in dettaglio, il monitoraggio ha previsto le seguenti attività:

- a) gli uffici di censimento comunali:
  - hanno comunicato al competente UCP l'inizio della raccolta dei dati;
  - in funzione della numerosità aziendale di competenza, hanno inviato via fax o per via telematica, al competente UCP l'apposito modello con la comunicazione del numero dei questionari compilati, evidenziando anche il numero delle aziende viticole e zootecniche;
  - al termine della raccolta dei dati hanno trasmesso all'UCP gli appositi modelli, nei quali sono stati indicati, tra l'altro, il numero definitivo delle aziende censite, il numero delle aziende per le quali non è stato possibile condurre l'intervista, il numero delle aziende viticole e zootecniche, queste ultime distinte per gli allevamenti bovini, suini, ovini ed altri tipi, alcuni ulteriori dati riassuntivi a livello comunale;
- b) i responsabili provinciali dei coordinatori intercomunali: hanno inoltrato all'UCP e all'UCR competenti per territorio, mediamente ogni 14 giorni, un rapporto sull'attività svolta dai coordinatori intercomunali di propria competenza, compilando l'apposito modello predisposto dall'Istat; tale modello ha fornito per ogni coordinatore intercomunale il numero delle visite effettuate presso ciascun Comune di competenza, il numero dei questionari revisionati unitamente ai rilevatori e ai coordinatori comunali, il grado di difficoltà riscontrato dai rilevatori nella compilazione delle diverse sezioni dei questionari di rilevazione, nonché i problemi eventualmente riscontrati nell'attività dei Comuni;
- c) gli Uffici di censimento provinciali: hanno provveduto all'inserimento nella rete Internet delle informazioni ricevute dagli UCC e dai responsabili dei coordinatori intercomunali, impegnandosi tempestivamente a risolvere i problemi che emergevano dal monitoraggio;
- d) gli Uffici di censimento regionali: hanno riepilogato a livello regionale le informazioni ricevute dagli Uffici di censimento provinciali, utilizzando i prospetti appositamente predisposti dall'Istat, trasmettendoli per via telematica all'Istat ed alla competente Commissione tecnica regionale; essi sono, inoltre, intervenuti tempestivamente per la risoluzione dei problemi evidenziati dal monitoraggio, collaborando strettamente con gli UCP e gli Uffici regionali dell'Istat.

Il monitoraggio telematico è stato svolto utilizzando la rete Internet come struttura di trasmissione, limitando però l'accesso alle aree di monitoraggio ai soli soggetti autorizzati. In questo modo è stato possibile assicurare in tempo reale la condivisione delle informazioni relative allo stato di avanzamento delle operazioni censuarie tra tutti i soggetti della rete territoriale.

Al termine delle operazioni di rilevazione, gli UCC hanno confezionato tutto il materiale utilizzato per la raccolta dei dati, secondo le istruzioni trasmesse dall'Istat. Anche le operazioni di trasmissione del materiale sono state monitorate mediante apposite comunicazioni veicolate dalla rete telematica.

### **13. La registrazione controllata**

La registrazione dei dati su supporto informatico è stata eseguita presso 6 centri distribuiti sul territorio nazionale. Tale attività è stata svolta dai centri applicando piani di registrazione controllata predisposti secondo norme tecniche, operative e di sicurezza stabilite dall'Istat che ha provveduto anche a verificarne l'applicazione. Ciò ha consentito di garantire la completa omogeneità tra le operazioni effettuate dai diversi centri.

Le regole di registrazione dei dati sono state impostate in modo da garantire la maggiore conformità possibile tra le informazioni memorizzate sul supporto informatico ed il questionario cartaceo. Inoltre, nel *software* di registrazione dei dati sono state introdotte alcune regole di incompatibilità con lo scopo di evidenziare particolari incongruenze. Compito dell'operatore è stato di verificare se l'errore segnalato fosse dovuto ad una errata digitazione oppure ad una errata compilazione del questionario. Nel primo caso l'operatore era tenuto a correggere l'errore introdotto; nel secondo, invece, doveva confermare la registrazione effettuata e segnalare la situazione anomala, secondo una opportuna sintassi, su un file di errori che è stato consegnato all'Istat insieme ai dati registrati.

I supporti informatici contenenti i dati registrati per ciascuna Provincia sono stati sottoposti dall'Istat ad una serie di controlli tecnici a campione che hanno garantito il rispetto degli standard di qualità della registrazione effettuata. In questo modo i livelli accertati di errore nella registrazione non hanno superato le soglie prestabilite per la validità dell'operazione.

La registrazione era stata inizialmente fissata nel periodo maggio - settembre 2001; tuttavia, alcune difficoltà tecniche riscontrate presso alcuni centri non hanno consentito il pieno rispetto della tempistica inizialmente predisposta, ritardando così la disponibilità presso l'Istat dei dati registrati per alcune Regioni.

#### **14. Il trattamento informatico dei dati**

Espletati i necessari controlli amministrativi e tecnici dei dati contenuti sul supporto informatico provinciale, i record registrati sono stati sottoposti ad un programma di controllo (piano di incompatibilità) che prevedeva l'imposizione automatica, sotto determinate condizioni, di notizie mancanti e la correzione di notizie registrate nei casi di accertata incongruenza.

Il controllo automatico dei dati qualitativi (mutabili) è stato effettuato con tabelle decisionali a doppia o multipla entrata (adottando come criteri di base le definizioni censuarie dei singoli quesiti) e con tabelle di correzione che, secondo combinazioni di risposte non compatibili, prevedevano quale risposta si dovesse ritenere non fondamentale e consentivano l'imposizione della relativa correzione. In caso di combinazioni di tre o più risposte incompatibili, si è corretto il minor numero di risposte necessarie a ristabilire la compatibilità tra esse.

Tabelle decisionali e di correzione per area geografica sono state impostate per quelle coltivazioni la cui presenza è limitata solo in aree geoclimatiche definite. Il controllo automatico dei dati quantitativi (variabili) è stato effettuato con i metodi dell'operatore logico e della funzione di controllo.

Per numerose variabili del questionario di azienda è stata verificata la relazione dell'operatore uguaglianza o disuguaglianza (maggiore o minore). Ad esempio, la superficie irrigata di una coltivazione non può essere superiore alla superficie complessiva della coltivazione stessa, la quantità di latte trasformato deve essere minore o uguale alla quantità di latte munto, e così via.

Maggiormente applicata è stata la funzione di controllo, considerato l'elevato numero di variabili soggette a quadratura con la funzione "addizione". Ad esempio, la somma delle singole superfici deve essere uguale alla superficie totale aziendale; la somma del numero dei capi delle singole categorie di bestiame bovino deve essere uguale al numero totale di capi bovini, e così via.

Inoltre, le risposte ai quesiti del questionario sono in prevalenza non obbligatorie. Ove però sono risultate presenti una o più risposte non obbligatorie, ciò ha implicato il controllo di presenza di risposta ad altro quesito.

Una volta verificata l'esistenza della condizione di errore, è stato automaticamente corretto il campo del *record* relativo al quesito affetto da errore. Nel caso di controlli tra più campi appartenenti allo stesso *record* o a *record* diversi relativi ad uno stesso questionario, sono stati scelti uno o più campi come fondamentali ed i rimanenti campi sono stati oggetto di correzione.

La procedura descritta ha permesso di ottenere come risultato una sufficiente minimizzazione della differenza tra i dati aggregati osservati e i dati aggregati reali.

Dal supporto informatico così ottenuto sono state elaborate delle tavole di controllo contenenti i principali caratteri delle aziende agricole rilevati con il questionario di azienda ed i possibili confronti con quelli del precedente Censimento del 1990, secondo i livelli territoriali previsti.

Un'analisi approfondita dei dati contenuti nelle tavole suddette ha consentito l'individuazione di "aziende anomale" (aventi cioè delle caratteristiche sostanzialmente diverse rispetto a quelle desumibili anche da altre fonti) da sottoporre ad ulteriori controlli ed eventuali correzioni parametriche o interattive.

Dopo l'ultimazione delle precedenti fasi di controllo critico e di analisi dei dati, si è proceduto alla costruzione di una struttura, tipo *data warehouse*, per la costruzione delle tavole statistiche. Tale struttura prevede la trasposizione dei dati dalla forma tipo "questionario" ad una forma più idonea per l'interrogazione dei microdati (Tabelle dei fatti).

I dati, infatti, presentavano una struttura studiata per fornire il massimo della *performance* in fase di inserimento, *check* e controllo. Detta struttura è del tutto inadatta per la produzione veloce di tavole statistiche e per l'analisi; a tal proposito si è resa necessaria la creazione di 21 tabelle dei fatti che aggregano settorialmente e per argomenti i dati di rilevazione, riclassificando ove necessario le voci e aggregando per classi e settori previsti dal piano di diffusione. Queste tabelle hanno alimentato tutti i processi di creazione dei volumi cartacei, della stampa su richiesta (*Print on demand*) e della produzione delle tavole sul *web*.

Le tabelle dei fatti sono le fonti che alimentano ulteriori strutture di dati (*datamart*) più sintetiche (a livello di Comune) che vengono poi date in *input* alle procedure informatiche preposte alla consultazione libera.

Sui *datamart* tutti i dati "sensibili" (a norma della Legge 675 a tutela della *privacy*) sono stati oscurati, al fine di preservare il segreto statistico. Gli elaborati prodotti sono stati realizzati parametrizzando il livello territoriale, in modo da produrre agevolmente le tavole a livello provinciale, regionale e nazionale.

## 15. Il piano di diffusione dei risultati

Tenuto conto del Protocollo di intesa tra Istat e Conferenza dei Presidenti delle Regioni e di quanto previsto dall'articolo 17 del regolamento di esecuzione del Censimento l'Istat ha fornito agli Uffici di statistica delle Regioni che ne hanno fatto richiesta i file dei dati definitivi, privi dei caratteri anagrafici, relativi alle singole unità di rilevazione per il territorio di rispettiva competenza. Ciò ha permesso di programmare la diffusione dei dati secondo modalità articolate nei tempi, negli strumenti e nei contenuti. In particolare, i dati provvisori del Censimento sono stati diffusi dall'Istat in due occasioni. Con la prima l'Istat ha diffuso l'8 marzo 2001 una "Statistica in breve" con alcuni dati preliminari relativi al numero complessivo di aziende agricole ed alla loro distribuzione per Regione. Successivamente l'Istat ha prodotto una seconda "Statistica in breve", che ha diffuso il 20 giugno 2001, con i dati provvisori a livello nazionale e regionale riferiti al numero delle aziende con e senza superficie agricola utilizzata (SAU), secondo le principali forme di utilizzazione dei terreni, e con allevamenti, secondo le principali specie di bestiame. Anche diverse Regioni hanno curato in proprio la diffusione dei dati provvisori ad un maggior livello di dettaglio a partire dal mese di giugno 2001.

Il piano di diffusione dei dati definitivi a livello regionale è stato concordato dall'Istat con il Centro Interregionale per il sistema informativo ed il sistema statistico (CISIS) ed è stato messo in atto secondo criteri organizzativi comuni. A partire dal 14 giugno 2002 sono state effettuate conferenze stampa organizzate congiuntamente dall'Istat e dai singoli Uffici di statistica delle Regioni, durante le quali sono stati presentati i risultati definitivi fino a livello comunale riguardanti le principali

caratteristiche strutturali delle aziende agricole. I principali dati sono stati anche esposti sui siti Internet dell'Istat e delle Regioni interessate insieme a prime note di commento.

Il piano di pubblicazione dei risultati definitivi del 5° Censimento generale dell'agricoltura è stato predisposto dall'Istat secondo un'articolazione che distingue tra livelli territoriali di riferimento e contenuti caratterizzanti. Le pubblicazioni sono così articolate:

#### A. Pubblicazioni generali

1. *“Caratteristiche strutturali delle aziende agricole”*
  - a) Fascicolo nazionale
  - b) Fascicoli regionali
  - c) Fascicoli provinciali
2. *“Caratteristiche tipologiche delle aziende agricole”*
  - a) Fascicolo nazionale
  - b) Fascicoli regionali
  - c) *I censimenti agricoli in Italia dal 1961 al 2000*
3. Organizzazione e atti del 5° Censimento generale dell'agricoltura

#### B. Pubblicazioni tematiche

1. La coltivazione della vite in Italia
  - volume 1 – *“Caratteristiche generali”*
  - volume 2 – *“Vitigni”*
2. Le aziende familiari
3. Le imprese agricole
4. I giovani in agricoltura
5. L'uso del suolo (le coltivazioni)
6. La zootecnia (gli allevamenti)
7. Le infrastrutture aziendali (gli impianti, i fabbricati rurali ed i mezzi meccanici agricoli)
8. La donna in agricoltura

Tutti i volumi previsti dal piano di pubblicazione sono resi disponibili anche sul sito Internet dell'Istat. Inoltre, viene reso disponibile agli utenti un *data warehouse* specializzato.

#### C. Data Warehouse

Al termine del processo di *check* e controllo, i dati memorizzati su *database* relazionale sono stati normalizzati e trattati secondo le regole statistiche ed i vincoli imposti dai metodi di rilevazione.

**Grafico 1 – Struttura del Data Warehouse**

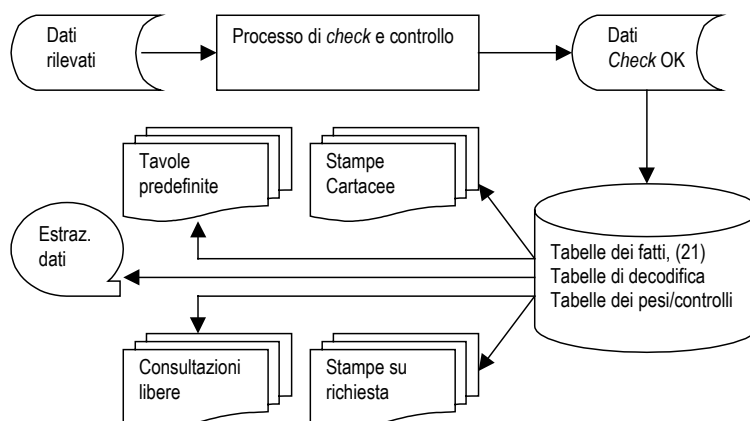

Essi sono stati trasferiti in strutture denominate “tabelle dei fatti”. Queste sono uniche per tutti i successivi processi del *Data Warehouse*.

La sua disponibilità consente ad utenti remoti di creare proprie interrogazioni e di ottenere risposte garantite sotto il profilo dell'integrità dei dati e del rispetto del segreto statistico.

## 16. Le indagini di qualità e copertura

La qualità dell'informazione statistica fornita dal 5° Censimento generale dell'agricoltura è stata documentata dall'Istat con due rilevazioni post-censuarie mirate a valutare il grado di copertura e il grado di attendibilità delle singole risposte fornite dai conduttori di azienda. Le due rilevazioni post-censuarie sono state eseguite, con riferimento al censimento dell'agricoltura, per la prima volta in questa occasione. Nelle precedenti edizioni la valutazione della qualità dell'informazione, fornita con i risultati censuari, era stata realizzata con altre tecniche di analisi dei dati, come risulta dagli specifici volumi a suo tempo pubblicati. Le due indagini di controllo post-censuarie realizzate in questa occasione sono:

- *indagine di copertura*, finalizzata a fornire una misurazione del grado di copertura del Censimento relativamente alla popolazione delle aziende agricole, mediante un campione areale di fogli di mappa del Catasto dei terreni.
- *indagine di qualità*, finalizzata a fornire alcune valutazioni dell'errore di misura dovuto al processo di risposta, mediante reintervista telefonica su un campione di aziende rilevate al Censimento.

Con riferimento alla prima indagine, per *tasso di copertura* si intende il rapporto tra il numero di aziende agricole rilevate al Censimento ed il numero di aziende realmente esistenti sul territorio nazionale alla data di riferimento del Censimento stesso (22 Ottobre 2000).

I domini territoriali di riferimento delle stime sono: l'intero territorio nazionale (ad esclusione della Provincia autonoma di Bolzano), le cinque ripartizioni geografiche (Nord Ovest, Nord Est, Centro, Sud, Isole), le 19 Regioni e la Provincia autonoma di Trento.

Nell'indagine campionaria, di tipo areale, le unità finali di campionamento sono costituite dai fogli di mappa del Catasto dei terreni.<sup>4</sup> Nella fase di rilevazione sono state individuate le aziende agricole che, alla data di riferimento del Censimento, avevano terreni nelle particelle catastali<sup>5</sup> di ciascuno dei fogli di mappa selezionati nel campione.

Il disegno di campionamento è del tipo a due stadi con stratificazione delle unità di primo stadio.

Il primo stadio di campionamento è costituito dai Comuni che sono stati stratificati, nell'ambito di ciascuna Regione o Provincia autonoma, nel modo seguente:

- a) i Comuni del medesimo strato sono omogenei rispetto alla variabile numero di aziende facenti parte della lista inviata dall'Istat ai Comuni per il Censimento;
- b) gli strati hanno approssimativamente la medesima dimensione, ossia il numero di aziende agricole è circa lo stesso nei vari strati della Regione.

In ogni strato è stato selezionato un unico Comune campione con probabilità proporzionale alla sua dimensione definita secondo il punto (b) sopra riportato. Il secondo stadio di campionamento è stato costituito dai fogli di mappa catastali. In ciascun Comune campione è stato selezionato un unico foglio del Catasto dei terreni con probabilità proporzionale alla sua dimensione definita secondo il punto (b) sopra riportato. Ciascun foglio di mappa selezionato nel campione è stato sottoposto nuovamente a censimento, al fine di individuare le aziende agricole che avevano terreni nel territorio individuato dal foglio stesso.

<sup>4</sup> *Foglio di mappa catastale*: insieme di particelle catastali continue, rurali o urbane, che appartengono a precise porzioni di territorio, predeterminate dal catasto dei terreni.

<sup>5</sup> *Particella catastale*: poligono chiuso di una porzione di territorio situata in uno stesso Comune appartenente ad un'unica proprietà (la quale può appartenere a più soggetti), avente la stessa qualità o classe e la stessa destinazione. Una particella è individuata da un numero identificativo, da un foglio di mappa all'interno del quale è inserita, dal Comune e Provincia in cui il foglio ricade.

Obiettivo dell'*indagine di qualità* è stato ottenere stime sufficientemente affidabili dell'errore di misura e delle sue principali componenti (varianza di risposta e direzione dell'eventuale errore di misura) relativamente alle variabili più significative rilevate tramite il questionario censuario.

La rilevazione è stata condotta su un campione di aziende agricole, già rilevate al Censimento, attraverso una reintervista effettuata con tecniche di rilevazione telefonica (CATI). Le variabili oggetto dell'intervista telefonica riguardavano l'uso dei terreni, la consistenza dei principali allevamenti e le giornate di lavoro dell'annata agraria 1999-2000. Il meccanismo dell'indagine ha previsto il confronto tra il dato ottenuto sulla medesima unità nelle due rilevazioni – per le variabili rilevate sia al Censimento che all'indagine di qualità – e la riconciliazione delle eventuali differenze tra il dato rilevato al Censimento e la risposta all'intervista telefonica.

I domini territoriali di riferimento sono stati rappresentati dall'intero territorio nazionale, dalle cinque ripartizioni geografiche (Nord-Ovest, Nord-Est, Centro, Sud, Isole) e per alcune variabili dalle 19 Regioni e dalla Provincia Autonoma di Bolzano.

Per la selezione del campione di aziende agricole è stato adottato un disegno di campionamento a due stadi, con stratificazione delle unità del primo e del secondo stadio. Il primo stadio è stato rappresentato dai Comuni, stratificati per zona altimetrica e numero di aziende facenti parte della lista di aziende agricole rilevate al Censimento; il secondo stadio è stato costituito dalle aziende agricole stratificate per classe di superficie totale.





# Avvertenze alle tavole

## Generali

Le denominazioni e le circoscrizioni territoriali di Province e Comuni fanno riferimento alla data del 22 ottobre 2000. Nelle tavole che riportano i dati per classi di valori (superficie totale, superficie agricola utilizzata, giornate di lavoro, ecc.) gli estremi inferiori di ciascuna classe s'intendono inclusi e gli estremi superiori esclusi. Così, ad esempio, nelle classi di superficie da 2 a 5 ettari sono comprese le aziende da 2,00 ettari fino a 4,99 ettari.

Per alcune tavole si deve tener presente che, secondo i caratteri considerati, la stessa azienda può essere conteggiata più volte. Con riferimento alle coltivazioni, ad esempio, un'azienda che pratica la coltivazione della vite e dell'olivo risulta sia tra quelle che coltivano la vite che tra quelle che coltivano l'olivo. Allo stesso modo, un'azienda che pratica l'irrigazione con diverse modalità di approvvigionamento dell'acqua è conteggiata tante volte quante sono le modalità di approvvigionamento utilizzate. Ad esempio, un'azienda che si approvvigiona di acqua irrigua sia da un lago artificiale che da altre aziende agricole entra nel conteggio sia del primo che del secondo dato.

Poiché la superficie agricola utilizzata (SAU) costituisce parte della superficie totale, nella ripartizione delle aziende per classi di SAU si verifica normalmente uno slittamento delle aziende verso le classi inferiori. Così, ad esempio, un'azienda con 3,50 ettari di superficie totale, di cui 1,20 ettari di SAU, è conteggiata nella classe da 3 a 5 ettari nella ripartizione per classi di superficie totale e nella classe da 1 a 2 ettari nella ripartizione per classi di SAU.

Nella fiancata delle tavole, una determinata modalità di variabile è presente solo se esiste almeno un caso verificato. Ad esempio, le sei modalità della forma di conduzione (conduzione diretta del coltivatore con solo manodopera familiare; conduzione diretta del coltivatore con manodopera familiare prevalente; conduzione diretta del coltivatore con manodopera extrafamiliare prevalente; conduzione con salariati; conduzione a colonia parziaria appoderata; altra forma di conduzione) compaiono tutte in fiancata solo se per ciascuna di esse è stato rilevato almeno un caso.

## Particolari

Tavola 1.1 – Nella distribuzione per titolo di possesso dei terreni sono escluse le aziende senza terreno agrario (esclusivamente zootecniche), in quanto la distribuzione si riferisce al titolo di possesso della

superficie totale. Le superfici medie aziendali riferite alle forme di conduzione (prima parte della tavola) sono calcolate rispetto al numero totale delle aziende rilevate, mentre quelle riferite ai titoli di possesso dei terreni (seconda parte della tavola) sono calcolate rispetto al numero delle aziende con superficie.

Tavola 1.2 – Sono escluse le aziende senza superficie agricola utilizzata (esclusivamente forestali, esclusivamente zootecniche e forestali-zootecniche).

Tavola 1.4 – La voce SEMINATIVI comprende la modalità *orti familiari* prevista nel questionario di azienda. Nella voce FORAGGERE AVVICENDATE è compresa la modalità *piante sarchiate da foraggio*. La voce VITE comprende anche la modalità *viti non innestate* e non comprende le modalità *viti madri di portinnesto* e *barbatelle*. Per garantire il confronto con i dati dei due censimenti precedenti, la voce FRUTTIFERI riferita agli anni 1982 e 1990 comprende la modalità *castagneti da frutto*, considerata autonoma nei relativi questionari di azienda.

Tavola 1.5 – La voce ALTRO riferita all'approvvigionamento dell'acqua irrigua comprende le seguenti modalità previste nel questionario di azienda: *da acquedotto*, *da acque sotterranee*, *diretto da impianto di depurazione*, *raccolta acque pluviali*. La voce IN ALTRA FORMA riferita alla gestione dell'acqua irrigua comprende la modalità *gestione autonoma*. La voce ASPERSIONE riferita ai sistemi di irrigazione comprende la modalità *microirrigazione* prevista nel questionario di azienda.

Tavola 1.6 – Con riferimento al 2000, la differenza che si riscontra tra la somma degli addendi e il totale della superficie è dovuta ad arrotondamenti operati direttamente dal calcolatore, causati dalla ridistribuzione proporzionale del totale della superficie irrigata tra le diverse tipologie di coltivazioni effettivamente irrigate, limitatamente alle aziende per le quali il totale della superficie irrigata è risultato al controllo maggiore del totale della superficie irrigabile. Con riferimento al 1990, la voce FRUMENTO comprende solo la modalità *frumento duro*, mentre il *frumento tenero* è incluso nella voce ALTRE COLTIVAZIONI.

Tavola 1.7 – La voce AZIENDE CON ALLEVAMENTI comprende anche le aziende con produzione di pulcini di un giorno mediante incubazione artificiale.

Tavola 1.10 – La voce ALTRI MEZZI MECCANICI riferita al 2000 comprende le seguenti modalità previste nel questionario di azienda: *macchine per la raccolta completamente automatizzata di pomodoro da industria e di altri prodotti* e *altri mezzi meccanici utilizzati*. La stessa voce riferita al 1990 comprende le modalità *macchine per la raccolta di ortive, uve e frutta*; *raccogliatrici-trinciatrici*; *raccogliatrici-presse di foraggio*; *automezzi per trasporto merci*; *altri mezzi meccanici utilizzati* previste nel relativo questionario. La stessa voce riferita al 1982 comprende le modalità *macchine per la raccolta della frutta*; *raccogliatrici-trinciatrici*; *automezzi per trasporto merci* e *altri mezzi meccanici utilizzati* previste nel relativo questionario.

Tavola 2.1 – Sono escluse le aziende senza terreno agrario (esclusivamente zootecniche).

Tavola 2.2 – Sono escluse le aziende senza terreno agrario (esclusivamente zootecniche).

Tavola 2.3 – Sono escluse le aziende senza superficie agricola utilizzata (esclusivamente forestali, esclusivamente zootecniche e forestali-zootecniche).

Tavola 2.4 – Sono escluse le aziende senza superficie agricola utilizzata (esclusivamente forestali, esclusivamente zootecniche e forestali-zootecniche).

Tavola 2.5 – Sono escluse le aziende senza terreno agrario (esclusivamente zootecniche).

Tavola 2.6 – Sono escluse le aziende senza superficie agricola utilizzata (esclusivamente forestali, esclusivamente zootecniche e forestali-zootecniche).

Tavola 2.10 – La voce SEMINATIVI comprende la modalità *orti familiari* prevista nel questionario di azienda.

Tavola 2.11 – La voce SEMINATIVI non comprende la modalità *orti familiari*.

Tavola 2.12 – Nella tavola sono riportate solo le principali coltivazioni praticate. Per tale motivo, nella seconda parte della tavola (superficie investita), la somma degli addendi non corrisponde al totale. La voce VITE non comprende le modalità *viti madri di portinnesto* e *barbatelle* previste nel questionario di azienda.

Tavola 2.16 – I vitigni sono indicati sia con il codice di riferimento che con la denominazione.

Tavola 2.17 – Sono escluse le aziende senza terreno agrario (esclusivamente zootecniche).

Tavole 2.20 e 2.21 – Nella superficie irrigabile può essere compresa la superficie investita ad arboricoltura da legno. Pertanto può verificarsi il caso di aziende che hanno superficie irrigabile pur essendo prive di SAU.

Tavola 2.22 – La differenza tra il totale della superficie irrigata di Tav. 2.21 e la somma delle superfici effettivamente irrigate è dovuta ad arrotondamenti operati direttamente dal calcolatore, causati dalla ridistribuzione proporzionale del totale della superficie irrigata tra le coltivazioni stesse, limitatamente alle aziende per le quali il totale della superficie irrigata è risultato al controllo maggiore del totale della superficie irrigabile.

Tavola 2.67 – Nei casi in cui il capo azienda ha conseguito più titoli di studio, sia in scuole ad indirizzo agrario che in altri tipi di scuole, è stato considerato esclusivamente il titolo di studio conseguito nelle scuole ad indirizzo agrario.

Tavola 3.1 – Sono escluse le aziende senza superficie agricola utilizzata (esclusivamente forestali, esclusivamente zootecniche e forestali-zootecniche).

Tavola 3.3 – La voce SEMINATIVI comprende la modalità *orti familiari*. La voce ALTRA SUPERFICIE comprende anche la modalità *superficie agraria non utilizzata*,

Tavola 3.5 – La voce VITE non comprende le modalità *viti madri di portinnesto* e *barbatelle*.

Tavola 4.4 – Nella distribuzione per titolo di possesso dei terreni sono escluse le aziende senza terreno agrario (aziende esclusivamente zootecniche).

Tavola 4.11 – La voce SEMINATIVI comprende la modalità *orti familiari* prevista nel questionario di azienda.

Tavola 4.12 – La voce FRUMENTO comprende sia il *frumento tenero* sia il *frumento duro*. La voce FORAGGERE AVVICENDATE comprendono le *piante sarchiate da foraggio*.

Tavola 4.13 – Nella voce VITE sono escluse le *viti madri di portinnesto* e le *barbatelle*.

Tavola 4.14 – Le AZIENDE CON ALLEVAMENTI comprendono aziende con bovini, bufalini, ovini, caprini, equini, suini, allevamenti avicoli, conigli, struzzi, altri allevamenti e pulcini di un giorno.

## **Tavole statistiche**



## **Capitolo 1 – Confronti temporali (Universo Italia)**





**Tavola 1.1 - Aziende e relativa superficie totale per forma di conduzione e titolo di possesso dei terreni (superficie in ettari)**

FORME DI CONDUZIONE TITOLI DI POSSESSO DEI TERRENI	ANNI DI CENSIMENTO						SUPERFICIE MEDIA AZIENDALE		
	2000		1990		1982		2000	1990	1982
	Aziende	Superficie totale	Aziende	Superficie totale	Aziende	Superficie totale			
<b>FORME DI CONDUZIONE</b>									
Conduzione diretta del coltivatore	46.430	131.203,85	51.999	178.829,76	58.628	179.324,71	2,83	3,44	3,06
<i>Con solo manodopera familiare</i>	37.049	86.502,71	35.545	96.189,17	37.487	76.324,02	2,33	2,71	2,04
<i>Con manodopera familiare prevalente</i>	6.394	25.419,27	10.048	44.935,66	11.938	50.273,07	3,98	4,47	4,21
<i>Con manodopera extrafamiliare prevalente</i>	2.987	19.281,87	6.406	37.704,93	9.203	52.727,62	6,46	5,89	5,73
Conduzione con salariati	3.830	58.470,33	4.727	79.864,84	7.626	76.173,97	15,27	16,90	9,99
Conduzione a colonia parziaria appoderata	22	123,24	38	147,01	109	787,15	5,60	3,87	7,22
Altra forma di conduzione	8	36,65	7	18,20	438	2.896,70	4,58	2,60	6,61
<b>TOTALE</b>	<b>50.290</b>	<b>189.834,07</b>	<b>56.771</b>	<b>258.859,81</b>	<b>66.801</b>	<b>259.182,53</b>	<b>3,77</b>	<b>4,56</b>	<b>3,88</b>
<b>TITOLI DI POSSESSO DEI TERRENI</b>									
Solo in proprietà	48.894	162.139,60	55.346	206.267,90	65.341	242.603,31	3,32	3,73	3,71
Solo in affitto	386	6.304,00	563	12.033,80	485	6.200,50	16,33	21,37	12,78
Parte in proprietà e parte in affitto	817	21.390,47	631	40.558,11	672	10.378,72	26,18	64,28	15,44
<i>In proprietà</i>	-	12.040,31	-	23.857,21	-	5.147,19	14,74	37,81	7,66
<i>In affitto</i>	-	9.350,16	-	16.700,90	-	5.231,53	11,44	26,47	7,79
<b>TOTALE</b>	<b>50.097</b>	<b>189.834,07</b>	<b>56.540</b>	<b>258.859,81</b>	<b>66.498</b>	<b>259.182,53</b>	<b>3,79</b>	<b>4,58</b>	<b>3,90</b>

**Tavola 1.2 - Aziende e relativa superficie agricola utilizzata (SAU) per forma di conduzione e titolo di possesso dei terreni (superficie in ettari)**

FORME DI CONDUZIONE TITOLI DI POSSESSO DEI TERRENI	ANNI DI CENSIMENTO						SUPERFICIE MEDIA AZIENDALE		
	2000		1990		1982		2000	1990	1982
	Aziende	SAU	Aziende	SAU	Aziende	SAU			
<b>FORME DI CONDUZIONE</b>									
Conduzione diretta del coltivatore	45.924	117.961,05	51.560	163.930,40	58.090	163.011,55	2,57	3,18	2,81
<i>Con solo manodopera familiare</i>	36.595	78.722,87	35.139	88.753,22	36.996	69.240,57	2,15	2,53	5,64
<i>Con manodopera familiare prevalente</i>	6.364	22.750,04	10.029	41.681,55	11.922	46.976,96	3,57	4,16	3,94
<i>Con manodopera extrafamiliare prevalente</i>	2.965	16.488,14	6.392	33.495,63	9.172	46.794,02	5,56	5,24	5,10
Conduzione con salariati	3.804	28.299,98	4.680	27.380,29	7.578	42.222,50	7,44	5,85	5,57
Conduzione a colonia parziaria appoderata	22	114,89	38	123,57	109	743,20	5,22	3,25	6,82
Altra forma di conduzione	8	18,74	7	17,83	438	2.688,05	2,34	2,55	6,14
<b>TOTALE</b>	<b>49.758</b>	<b>146.394,66</b>	<b>56.285</b>	<b>191.452,09</b>	<b>66.215</b>	<b>208.665,30</b>	<b>2,94</b>	<b>3,40</b>	<b>3,15</b>
<b>TITOLI DI POSSESSO DEI TERRENI</b>									
Solo in proprietà	48.592	129.105,95	55.106	167.859,48	65.098	196.526,16	2,66	3,05	3,02
Solo in affitto	395	5.237,45	561	8.889,82	493	2.679,11	13,26	15,85	5,43
Parte in proprietà e parte in affitto	771	12.051,26	618	14.702,79	624	9.460,03	15,63	23,79	15,16
<i>In proprietà</i>	-	5.741,65	-	6.322,54	-	4.501,79	7,45	10,23	7,21
<i>In affitto</i>	-	6.309,61	-	8.380,25	-	4.958,24	8,18	13,56	7,95
<b>TOTALE</b>	<b>49.758</b>	<b>146.394,66</b>	<b>56.285</b>	<b>191.452,09</b>	<b>66.215</b>	<b>208.665,30</b>	<b>2,94</b>	<b>3,40</b>	<b>3,15</b>

**Tavola 1.3 - Aziende e relativa superficie totale per classe di superficie totale e classe di superficie agricola utilizzata (SAU)**  
(superficie in ettari)

CLASSI DI SUPERFICIE TOTALE CLASSI DI SAU	ANNI DI CENSIMENTO					
	2000		1990		1982	
	Aziende	Superficie totale	Aziende	Superficie totale	Aziende	Superficie totale
CLASSI DI SUPERFICIE TOTALE						
Senza superficie	193	-	231	-	303	-
Meno di 1 ettaro	25.430	11.901,76	25.434	11.849,24	29.398	13.760,88
1 -- 2	10.108	14.167,09	11.623	16.081,47	13.959	19.402,29
2 -- 3	4.299	10.431,01	5.515	13.109,29	6.995	16.648,54
3 -- 5	4.147	15.729,06	5.556	20.898,52	6.824	25.540,69
5 -- 10	3.335	22.995,54	4.444	30.121,24	5.079	34.268,88
10 -- 20	1.537	21.030,79	2.203	29.673,77	2.512	33.559,22
20 -- 30	502	12.166,10	666	15.872,73	730	17.493,74
30 -- 50	395	15.127,91	586	22.230,20	527	19.874,01
50 -- 100	234	15.408,14	359	24.113,08	335	22.355,12
100 ed oltre	110	50.876,67	154	74.910,27	139	56.279,16
<b>TOTALE</b>	<b>50.290</b>	<b>189.834,07</b>	<b>56.771</b>	<b>258.859,81</b>	<b>66.801</b>	<b>259.182,53</b>
CLASSI DI SAU						
Senza superficie	532	10.792,52	486	16.253,49	586	11.088,90
Meno di 1 ettaro	27.272	15.318,02	27.986	16.868,11	31.907	17.947,61
1 -- 2	9.375	14.981,03	10.798	17.406,15	13.327	21.055,33
2 -- 3	3.911	10.417,27	4.968	13.647,51	6.363	16.838,62
3 -- 5	3.707	15.401,94	4.986	20.601,00	6.237	25.566,33
5 -- 10	2.994	22.634,35	4.002	29.465,00	4.592	34.251,74
10 -- 20	1.390	21.937,88	1.992	28.844,98	2.238	31.992,75
20 -- 30	454	12.435,21	603	15.826,60	687	18.553,80
30 -- 50	374	15.510,65	526	21.418,09	491	22.484,05
50 -- 100	201	14.188,98	307	23.041,07	268	19.047,94
100 ed oltre	80	36.216,22	117	55.487,81	105	40.355,46
<b>TOTALE</b>	<b>50.290</b>	<b>189.834,07</b>	<b>56.771</b>	<b>258.859,81</b>	<b>66.801</b>	<b>259.182,53</b>

**Tavola 1.4 - Aziende e relativa superficie investita per le principali coltivazioni praticate** (superficie in ettari)

COLTIVAZIONI	ANNI DI CENSIMENTO						SUPERFICIE MEDIA AZIENDALE		
	2000		1990		1982		2000	1990	1982
	Aziende	Superficie investita	Aziende	Superficie investita	Aziende	Superficie investita			
SEMINATIVI	15.187	67.402,12	19.009	96.918,89	24.556	105.701,90	4,44	5,10	4,30
Cereali	8.484	48.141,16	12.387	62.149,07	19.920	82.204,16	5,67	5,02	4,13
<i>Frumento tenero</i>	207	925,34	261	968,52	1.287	3.776,17	4,47	3,71	2,93
<i>Frumento duro</i>	8.164	45.632,96	12.027	59.625,81	18.659	76.875,48	5,59	4,96	4,12
<i>Orzo</i>	88	423,16	105	442,72	165	636,32	4,81	4,22	3,86
<i>Granoturco</i>	7	19,69	42	151,14	45	202,41	2,81	3,60	4,50
<i>Riso</i>	-	-	-	-	-	-	-	-	-
Legumi secchi	453	845,56	452	1.756,50	2.047	1.803,95	1,87	3,89	0,88
Patata	199	263,66	139	290,98	213	214,58	1,32	2,09	1,01
Barbabietola da zucchero	1	0,30	-	-	-	-	0,30	-	-
Piante industriali	73	437,15	13	229,58	47	171,38	5,99	17,66	3,65
Ortive	1.250	1.615,11	1.732	2.654,85	1.574	1.952,94	1,29	1,53	1,24
Foraggere avvicendate	845	5.858,34	994	5.888,33	1.609	5.368,21	6,93	5,92	3,34
COLTIVAZIONI LEGNOSE AGRARIE	39.927	54.724,74	44.122	66.144,63	52.318	79.324,33	1,37	1,50	1,52
Vite	8.928	7.054,88	12.613	10.364,22	17.782	13.756,46	0,79	0,82	0,77
<i>per vini DOC e DOCG</i>	154	387,25	125	225,41	262	596,70	2,51	1,80	2,28
<i>per altri vini</i>	7.854	3.668,08	11.317	6.245,80	16.392	10.882,11	0,47	0,55	0,66
<i>per uva da tavola</i>	987	2.992,95	1.307	3.874,61	1.596	2.252,51	3,03	2,96	1,41
Olivo	18.656	10.532,21	16.005	9.480,00	18.124	11.464,87	0,56	0,59	0,63
Agrumi	18.617	28.783,60	22.417	36.925,01	26.511	42.412,30	1,55	1,65	1,60
Fruttiferi	10.958	8.004,99	12.029	9.235,74	13.270	11.570,15	0,73	0,77	0,87
Vivai	157	299,78	80	106,21	128	68,18	1,91	1,33	0,53
PRATI PERMANENTI E PASCOLI	5.201	24.267,80	5.171	28.388,57	5.741	23.639,07	4,67	5,49	4,12
<b>SUPERFICIE AGRICOLA UTILIZZATA</b>	<b>49.758</b>	<b>146.394,66</b>	<b>56.285</b>	<b>191.452,09</b>	<b>66.215</b>	<b>208.665,30</b>	<b>2,94</b>	<b>3,40</b>	<b>3,15</b>
ARBORICOLTURA DA LEGNO	86	214,80	-	-	-	-	2,50	-	-
<i>di cui pioppeti</i>	25	60,84	29	103,93	34	720,74	2,43	3,58	21,20
BOSCHI	2.480	20.097,48	2.602	33.205,51	2.421	31.005,47	8,10	12,76	12,81
SUPERFICIE AGRARIA NON UTILIZZATA	9.885	12.794,11	11.289	14.414,18	14.774	11.605,70	1,29	1,28	0,79
ALTRA SUPERFICIE	27.678	10.333,02	33.302	19.684,10	37.550	7.185,32	0,37	0,59	0,19
<b>SUPERFICIE TOTALE</b>	<b>50.097</b>	<b>189.834,07</b>	<b>56.540</b>	<b>258.859,81</b>	<b>66.498</b>	<b>259.182,53</b>	<b>3,79</b>	<b>4,58</b>	<b>3,90</b>

**Tavola 1.5 - Aziende con irrigazione secondo il tipo di approvvigionamento dell'acqua irrigua ed il sistema di irrigazione**

TIPI DI APPROVVIGIONAMENTO SISTEMI DI IRRIGAZIONE	ANNI DI CENSIMENTO		
	2000	1990	1982
APPROVVIGIONAMENTO DELL'ACQUA IRRIGUA	23.172	27.034	29.262
Fonte di approvvigionamento			
<i>Da corsi d'acqua superficiali</i>	2.777	2.141	1.767
<i>Da laghi naturali e laghetti artificiali</i>	1.357	900	472
<i>Altro</i>	20.979	8.465	5.862
Gestione dell'acqua irrigua			
<i>Da consorzi di irrigazione e di bonifica</i>	11.418	9.683	11.024
<i>Da altre aziende agricole</i>	2.186	1.121	2.328
<i>In altra forma</i>	11.057	7.583	8.558
SISTEMI DI IRRIGAZIONE			
Scorrimento superficiale ed infiltrazione laterale	4.296	7.132	4.616
Sommersione	133	8.258	20.412
Aspersione (a pioggia)	17.753	4.563	1.797
Goccia	1.633	8.265	2.873
Altro sistema	336	227	182

**Tavola 1.6 - Aziende con irrigazione secondo le principali coltivazioni irrigate (superficie in ettari)**

COLTIVAZIONI IRRIGATE	ANNI DI CENSIMENTO					
	2000		1990		1982	
	Aziende	Superficie irrigata	Aziende	Superficie irrigata	Aziende	Superficie irrigata
Frumento	395	3.117,52	338	3.741,97	-	-
Granoturco da granella	1	0,10	21	127,90	10	143,49
Patata	167	181,09	118	250,21	-	-
Barbabietola da zucchero	1	0,30	-	-	-	-
Girasole	10	93,80	2	100,80	-	-
Soia	1	1,00	-	-	-	-
Ortive	885	1.260,31	1.060	2.169,34	936	1.526,99
Foraggiere avvicendate	46	497,06	97	911,40	123	1.221,95
Vite	1.320	3.235,20	1.596	4.338,96	1.169	2.136,83
Agrumi	17.624	27.728,54	22.016	35.919,36	25.840	41.205,32
Fruttiferi	2.431	1.657,69	2.231	1.584,12	1.637	1.593,40
Altre coltivazioni	5.142	3.109,73	4.548	2.710,15	4.687	5.102,20
<b>TOTALE</b>	<b>23.172</b>	<b>40.882,34</b>	<b>26.507</b>	<b>51.854,21</b>	<b>29.262</b>	<b>52.930,18</b>

**Tavola 1.7 - Aziende con allevamenti secondo le principali specie di bestiame**

SPECIE DI BESTIAME	ANNI DI CENSIMENTO					
	2000		1990		1982	
	Aziende	Capi	Aziende	Capi	Aziende	Capi
AZIENDE CON ALLEVAMENTI	945	-	1.659	-	2.425	-
BOVINI E BUFALINI	420	18.064	956	47.001	1.436	34.953
<i>Vacche da latte</i>	105	2.061	715	18.897	879	11.419
OVINI	295	63.840	753	197.594	487	53.343
<i>Pecore</i>	288	59.835	748	182.083	458	46.483
CAPRINI	117	4.537	440	19.027	338	5.334
<i>Capre</i>	107	3.788	438	17.855	335	4.640
EQUINI	100	493	196	879	528	910
SUINI	75	2.323	222	21.085	693	28.436
<i>Scrofe</i>	22	92	130	2.199	187	2.941
CONIGLI	30	1.859	58	5.370	140	4.013
<i>Fattrici</i>	23	288	38	1.326	102	1.477
ALLEVAMENTI AVICOLI	117	175.072	264	464.525	423	462.709
<i>Polli da carne</i>	22	9.364	97	18.791	154	42.838
<i>Galline da uova</i>	113	165.536	255	443.777	394	418.763
<i>Altri avicoli</i>	21	172	45	1.957	63	1.108

**Tavola 1.8 - Aziende e relativo numero di giornate di lavoro per categoria di manodopera aziendale e classe di giornate di lavoro aziendale**

CATEGORIE DI MANODOPERA AZIENDALE CLASSI DI GIORNATE DI LAVORO AZIENDALE	ANNI DI CENSIMENTO					
	2000		1990		1982	
	Aziende	Giornate di lavoro	Aziende	Giornate di lavoro	Aziende	Giornate di lavoro
CATEGORIE DI MANODOPERA AZIENDALE						
Conduttore	50.064	1.850.522	56.569	2.358.854	66.629	3.285.563
Coniuge	13.156	331.250	14.167	405.627	9.431	379.888
Familiari e parenti del conduttore	10.228	457.320	10.689	596.572	9.019	606.499
Manodopera aziendale a tempo indeterminato	281	51.727	248	68.006	860	173.182
Manodopera aziendale a tempo determinato	11.550	834.186	21.003	1.881.050	28.541	3.385.211
CLASSI DI GIORNATE DI LAVORO AZIENDALE						
Meno di 50	31.627	628.445	32.060	684.457	31.221	769.677
50 -- 100	9.632	628.040	11.078	736.356	15.393	1.039.372
100 -- 200	5.243	685.944	7.201	955.085	11.188	1.503.092
200 -- 300	1.684	388.597	2.915	677.385	4.068	951.900
300 -- 500	1.456	519.835	2.252	821.051	3.072	1.117.794
500 -- 1000	510	333.975	964	628.489	1.355	889.678
1000 -- 2500	117	163.193	259	350.767	421	598.939
2500 ed oltre	21	176.976	42	456.519	83	959.891
<b>TOTALE</b>	<b>50.290</b>	<b>3.525.005</b>	<b>56.771</b>	<b>5.310.109</b>	<b>66.801</b>	<b>7.830.343</b>

**Tavola 1.9 - Aziende con abitazioni**

ABITAZIONI	ANNI DI CENSIMENTO					
	2000		1990		1982	
	Aziende	Numero abitazioni	Aziende	Numero abitazioni	Aziende	Numero abitazioni
AZIENDE CON ABITAZIONI	10.427	12.136	13.117	15.282	19.172	22.707
Occupate	3.194	3.524	4.290	5.026	4.955	5.811
<i>dal conduttore, familiari e parenti</i>	3.000	-	4.097	4.648	4.487	5.020
<i>da altra manodopera aziendale</i>	144	-	38	55	168	240
<i>da altre persone</i>	118	-	229	323	434	551
Non occupate	7.571	8.612	9.123	10.256	14.650	16.896
Aziende che praticano agriturismo	73	-	-	-	76	-

**Tavola 1.10 - Aziende che utilizzano mezzi meccanici nel complesso e numero di mezzi di proprietà dell'azienda**

MEZZI MECCANICI	ANNI DI CENSIMENTO					
	2000		1990		1982	
	Aziende in complesso	Numero mezzi di proprietà	Aziende in complesso	Numero mezzi di proprietà	Aziende in complesso	Numero mezzi di proprietà
AZIENDE CHE UTILIZZANO MEZZI MECCANICI	44.155	-	44.162	-	48.190	-
Trattrici	17.825	7.270	19.579	7.305	21.435	6.293
<i>Di potenza inferiore a 40 kw</i>	6.109	2.810	8.987	3.810	12.116	4.189
<i>Da 40 Kw a meno di 60 Kw</i>	7.895	2.772	6.855	2.298	6.557	1.392
<i>Oltre 60 Kw</i>	4.587	1.688	4.587	1.197	3.398	712
Motocoltivatori, motozappe, motofresatrici e motofalciatrici	29.457	24.439	30.285	22.372	33.054	23.223
Mietitrebbiatrici	7.186	203	9.938	156	12.771	233
Macchine per la raccolta automatizzata di:						
<i>Patata</i>	10	5	10	22	2	2
<i>Barbabietola da zucchero</i>	-	-	-	-	-	-
Apparecchi meccanici per l'irrorazione di prodotti fitoiatrici	9.018	7.766	14.258	9.614	10.455	6.288
Macchine per la fertilizzazione	2.583	1.234	3.311	1.182	668	347
Altri mezzi meccanici	5.665	-	7.164	-	13.053	-



## **Capitolo 2 – Dati provinciali (Universo Italia)**





**Tavola 2.1 - Aziende, relativa superficie totale e numero di giornate di lavoro effettuate nell'azienda per classe di superficie totale e forma giuridica (superficie in ettari)**

FORME GIURIDICHE	CLASSI DI SUPERFICIE TOTALE									Totale
	Meno di 1	1 -- 2	2 -- 5	5 -- 10	10 -- 20	20 - 30	30 -- 50	50 -- 100	100 ed oltre	
AZIENDE										
Azienda individuale	25.331	10.034	8.362	3.260	1.481	480	377	214	81	49.620
Comunanza o affittanza collettiva	59	23	28	30	8	7	2	3	1	161
Società di persone e di capitali	33	35	43	29	32	9	11	13	8	213
<i>Semplice</i>	9	14	18	14	15	5	6	6	5	92
<i>In nome collettivo</i>	4	1	3	2	3	-	2	2	1	18
<i>A responsabilità limitata</i>	3	6	12	7	7	2	1	1	1	40
<i>In accomandita semplice</i>	-	2	-	1	1	-	1	1	-	6
<i>In accomandita per azioni</i>	-	-	-	-	-	-	-	1	1	2
<i>Per azioni</i>	1	-	-	2	2	-	-	1	-	6
<i>Altro tipo</i>	16	12	10	3	4	2	1	1	-	49
Società cooperativa	2	7	5	6	8	3	2	2	-	35
Associazione di produttori	-	-	-	1	1	-	-	-	-	2
Ente pubblico	3	6	7	9	6	3	2	1	20	57
<i>Stato</i>	-	-	1	-	2	-	-	-	2	5
<i>Regione</i>	-	-	2	-	-	-	1	-	8	11
<i>Provincia</i>	-	-	-	-	-	-	-	-	-	-
<i>Comune</i>	-	1	1	1	1	-	-	-	9	13
<i>Comunità montana</i>	-	-	-	-	-	-	-	-	-	-
<i>Altro</i>	3	5	3	8	3	3	1	1	1	28
Altra forma giuridica	2	3	1	-	1	-	1	1	-	9
<i>Consorzio</i>	-	-	-	-	-	-	-	1	-	1
<i>Altro tipo forma giuridica</i>	2	3	1	-	1	-	1	-	-	8
<b>TOTALE</b>	<b>25.430</b>	<b>10.108</b>	<b>8.446</b>	<b>3.335</b>	<b>1.537</b>	<b>502</b>	<b>395</b>	<b>234</b>	<b>110</b>	<b>50.097</b>
SUPERFICIE TOTALE										
Azienda individuale	11.848,73	14.059,35	25.899,82	22.459,79	20.262,24	11.627,93	14.411,79	14.042,03	15.100,05	149.711,73
Comunanza o affittanza collettiva	34,15	33,97	91,05	214,02	113,15	176,39	79,96	221,84	130,87	1.095,40
Società di persone e di capitali	14,75	49,99	129,49	199,94	434,41	216,15	426,94	881,80	2.007,37	4.360,84
<i>Semplice</i>	4,72	18,47	53,92	87,98	204,62	120,73	215,90	382,77	1.439,42	2.528,53
<i>In nome collettivo</i>	1,48	1,70	9,42	15,51	42,46	-	94,31	141,02	186,35	492,25
<i>A responsabilità limitata</i>	1,15	9,64	37,98	46,06	92,43	48,40	47,18	51,72	277,00	611,56
<i>In accomandita semplice</i>	-	2,90	-	8,27	17,49	-	31,15	73,30	-	133,11
<i>In accomandita per azioni</i>	-	-	-	-	-	-	-	89,14	104,60	193,74
<i>Per azioni</i>	0,32	-	-	15,49	29,53	-	-	76,41	-	121,75
<i>Altro tipo</i>	7,08	17,28	28,17	26,63	47,88	47,02	38,40	67,44	-	279,90
Società cooperativa	1,02	10,07	17,00	44,57	103,93	75,32	80,76	145,50	-	478,17
Associazione di produttori	-	-	-	7,95	10,70	-	-	-	-	18,65
Ente pubblico	2,43	9,43	18,53	69,27	96,16	70,31	83,40	51,90	33.638,38	34.039,81
<i>Stato</i>	-	-	4,14	-	32,20	-	-	-	5.360,52	5.396,86
<i>Regione</i>	-	-	5,49	-	-	-	45,95	-	17.722,76	17.774,20
<i>Provincia</i>	-	-	-	-	-	-	-	-	-	-
<i>Comune</i>	-	1,13	2,05	5,41	18,07	-	-	-	10.453,11	10.479,77
<i>Comunità montana</i>	-	-	-	-	-	-	-	-	-	-
<i>Altro</i>	2,43	8,30	6,85	63,86	45,89	70,31	37,45	51,90	101,99	388,98
Altra forma giuridica	0,68	4,28	4,18	-	10,20	-	45,06	65,07	-	129,47
<i>Consorzio</i>	-	-	-	-	-	-	-	65,07	-	65,07
<i>Altro tipo forma giuridica</i>	0,68	4,28	4,18	-	10,20	-	45,06	-	-	64,40
<b>TOTALE</b>	<b>11.901,76</b>	<b>14.167,09</b>	<b>26.160,07</b>	<b>22.995,54</b>	<b>21.030,79</b>	<b>12.166,10</b>	<b>15.127,91</b>	<b>15.408,14</b>	<b>50.876,67</b>	<b>189.834,07</b>

**Tavola 2.1 segue - Aziende, relativa superficie totale e numero di giornate di lavoro effettuate nell'azienda per classe di superficie totale e forma giuridica (superficie in ettari)**

FORME GIURIDICHE	CLASSI DI SUPERFICIE TOTALE									Totale
	Meno di 1	1 -- 2	2 -- 5	5 -- 10	10 -- 20	20 - 30	30 -- 50	50 -- 100	100 ed oltre	
	GIORNATE DI LAVORO AZIENDALE									
Azienda individuale	832.166	569.634	712.027	448.891	288.098	132.039	121.269	85.319	79.816	3.269.259
Comunanza o affittanza collettiva	2.301	1.657	2.193	7.885	927	1.137	510	942	431	17.983
Società di persone e di capitali	2.883	4.655	7.324	10.730	11.912	6.816	4.854	11.725	14.778	75.677
<i>Semplice</i>	658	2.639	3.479	4.460	6.129	6.065	2.688	5.624	8.751	40.493
<i>In nome collettivo</i>	1.622	10	201	664	794	-	610	904	480	5.285
<i>A responsabilità limitata</i>	30	1.354	2.787	2.601	881	730	1.100	200	400	10.083
<i>In accomandita semplice</i>	-	230	-	2.270	312	-	306	851	-	3.969
<i>In accomandita per azioni</i>	-	-	-	-	-	-	-	2.496	5.147	7.643
<i>Per azioni</i>	20	-	-	540	2.517	-	-	850	-	3.927
<i>Altro tipo</i>	553	422	857	195	1.279	21	150	800	-	4.277
Società cooperativa	40	2.037	3.385	2.370	7.012	810	130	2.170	-	17.954
Associazione di produttori	-	-	-	300	256	-	-	-	-	556
Ente pubblico	110	112	1.479	1.108	1.772	981	110	10	108.498	114.180
<i>Stato</i>	-	-	1.350	-	1.732	-	-	-	7.694	10.776
<i>Regione</i>	-	-	14	-	-	-	10	-	99.432	99.456
<i>Provincia</i>	-	-	-	-	-	-	-	-	-	-
<i>Comune</i>	-	10	10	10	10	-	-	-	1.052	1.092
<i>Comunità montana</i>	-	-	-	-	-	-	-	-	-	-
<i>Altro</i>	110	102	105	1.098	30	981	100	10	320	2.856
Altra forma giuridica	60	39	200	-	312	-	320	884	-	1.815
<i>Consorzio</i>	-	-	-	-	-	-	-	884	-	884
<i>Altro tipo forma giuridica</i>	60	39	200	-	312	-	320	-	-	931
TOTALE	837.560	578.134	726.608	471.284	310.289	141.783	127.193	101.050	203.523	3.497.424

**Tavola 2.2 - Aziende, relativa superficie totale e numero di giornate di lavoro effettuate nell'azienda per classe di superficie totale e forma di conduzione (superficie in ettari)**

FORME DI CONDUZIONE	CLASSI DI SUPERFICIE TOTALE									Totale
	Meno di 1	1 -- 2	2-- 5	5 -- 10	10 -- 20	20 -- 30	30 -- 50	50 -- 100	100 ed oltre	
AZIENDE										
Conduzione diretta del coltivatore	24.280	9.302	7.511	2.866	1.265	423	329	191	71	46.238
Con solo manodopera familiare	20.606	7.357	5.538	1.980	801	259	188	100	35	36.864
Con manodopera familiare prevalente	2.724	1.360	1.290	522	261	83	75	54	18	6.387
Con manodopera extrafamiliare prevalente	950	585	683	364	203	81	66	37	18	2.987
Conduzione con salariati	1.144	799	926	465	269	79	65	43	39	3.829
Conduzione a colonia parziaria appoderata	4	6	7	2	2	-	1	-	-	22
Altra forma di conduzione	2	1	2	2	1	-	-	-	-	8
TOTALE	25.430	10.108	8.446	3.335	1.537	502	395	234	110	50.097
SUPERFICIE TOTALE										
Conduzione diretta del coltivatore	11.284,06	13.010,60	23.173,82	19.709,02	17.285,60	10.268,72	12.563,97	12.477,01	11.431,05	131.203,85
Con solo manodopera familiare	9.488,98	10.258,53	16.985,71	13.590,74	10.910,93	6.217,93	7.164,36	6.432,62	5.452,91	86.502,71
Con manodopera familiare prevalente	1.311,59	1.913,21	4.046,09	3.594,92	3.600,08	2.069,47	2.905,40	3.618,22	2.360,29	25.419,27
Con manodopera extrafamiliare prevalente	483,49	838,86	2.142,02	2.523,36	2.774,59	1.981,32	2.494,21	2.426,17	3.617,85	19.281,87
Conduzione con salariati	614,66	1.145,39	2.959,09	3.257,57	3.703,98	1.897,38	2.515,51	2.931,13	39.445,62	58.470,33
Conduzione a colonia parziaria appoderata	1,84	9,69	20,38	14,25	28,65	-	48,43	-	-	123,24
Altra forma di conduzione	1,20	1,41	6,78	14,70	12,56	-	-	-	-	36,65
TOTALE	11.901,76	14.167,09	26.160,07	22.995,54	21.030,79	12.166,10	15.127,91	15.408,14	50.876,67	189.834,07
GIORNATE DI LAVORO AZIENDALE										
Conduzione diretta del coltivatore	808.004	545.452	664.854	410.936	246.324	105.749	102.825	73.752	64.865	3.022.761
Con solo manodopera familiare	662.757	399.201	423.875	217.562	98.340	41.426	37.672	25.910	10.588	1.917.331
Con manodopera familiare prevalente	108.909	104.227	157.946	109.625	76.270	29.477	34.962	25.522	9.430	656.368
Con manodopera extrafamiliare prevalente	36.338	42.024	83.033	83.749	71.714	34.846	30.191	22.320	44.847	449.062
Conduzione con salariati	29.439	32.525	61.240	59.893	63.194	36.034	23.108	27.298	138.658	471.389
Conduzione a colonia parziaria appoderata	75	147	239	435	761	-	1.260	-	-	2.917
Altra forma di conduzione	42	10	275	20	10	-	-	-	-	357
TOTALE	837.560	578.134	726.608	471.284	310.289	141.783	127.193	101.050	203.523	3.497.424

**Tavola 2.3 - Aziende, relativa superficie agricola utilizzata (SAU) e numero di giornate di lavoro effettuate nell'azienda per classe di superficie agricola utilizzata e forma giuridica (superficie in ettari)**

	CLASSI DI SUPERFICIE AGRICOLA UTILIZZATA									
FORME GIURIDICHE	Meno di 1	1 -- 2	2 -- 5	5 -- 10	10 -- 20	20--30	30 -- 50	50 -- 100	100 ed oltre	Totale
AZIENDE										
Azienda individuale	27.152	9.301	7.538	2.921	1.346	426	363	183	66	49.296
Comunanza o affittanza collettiva	67	26	21	29	6	6	1	3	1	160
Società di persone e di capitali	39	36	42	29	24	14	6	12	6	208
<i>Semplice</i>	8	17	16	17	9	9	3	5	5	89
<i>In nome collettivo</i>	5	1	2	2	4	-	1	2	-	17
<i>A responsabilità limitata</i>	5	6	12	7	5	1	1	1	1	39
<i>In accomandita semplice</i>	1	1	1	-	1	1	-	1	-	6
<i>In accomandita per azioni</i>	-	-	-	-	-	1	-	1	-	2
<i>Per azioni</i>	1	-	1	1	2	-	-	1	-	6
<i>Altro tipo</i>	19	11	10	2	3	2	1	1	-	49
Società cooperativa	4	6	5	6	7	3	3	1	-	35
Associazione di produttori	-	-	-	2	-	-	-	-	-	2
Ente pubblico	7	4	11	6	7	4	1	1	7	48
<i>Stato</i>	-	-	1	1	2	-	-	-	1	5
<i>Regione</i>	-	-	2	-	-	-	1	-	2	5
<i>Provincia</i>	-	-	-	-	-	-	-	-	-	-
<i>Comune</i>	1	1	1	1	2	1	-	-	4	11
<i>Comunità montana</i>	-	-	-	-	-	-	-	-	-	-
<i>Altro</i>	6	3	7	4	3	3	-	1	-	27
Altra forma giuridica	3	2	1	1	-	1	-	1	-	9
<i>Consorzio</i>	-	-	-	-	-	-	-	1	-	1
<i>Altro tipo forma giuridica</i>	3	2	1	1	-	1	-	-	-	8
TOTALE	27.272	9.375	7.618	2.994	1.390	454	374	201	80	49.758
SUPERFICIE AGRICOLA UTILIZZATA										
Azienda individuale	11.933,85	12.856,36	23.056,81	19.989,94	18.380,55	10.253,63	13.788,13	12.168,85	10.865,17	133.293,29
Comunanza o affittanza collettiva	36,20	39,10	71,38	209,39	83,58	155,25	44,00	220,75	129,00	988,65
Società di persone e di capitali	17,35	49,67	129,35	203,73	304,65	330,04	240,03	767,80	1.504,72	3.547,34
<i>Semplice</i>	5,18	20,67	52,41	117,74	120,16	213,26	117,03	318,62	1.237,72	2.202,79
<i>In nome collettivo</i>	1,78	1,69	6,50	14,95	53,43	-	44,00	136,84	-	259,19
<i>A responsabilità limitata</i>	1,85	9,76	33,80	44,64	60,55	22,17	47,00	51,40	267,00	538,17
<i>In accomandita semplice</i>	0,50	1,30	2,50	-	11,79	28,61	-	58,60	-	103,30
<i>In accomandita per azioni</i>	-	-	-	-	-	20,00	-	69,90	-	89,90
<i>Per azioni</i>	0,32	-	3,51	8,21	26,63	-	-	70,00	-	108,67
<i>Altro tipo</i>	7,72	16,25	30,63	18,19	32,09	46,00	32,00	62,44	-	245,32
Società cooperativa	2,32	8,14	16,94	47,29	91,04	74,17	119,02	50,00	-	408,92
Associazione di produttori	-	-	-	17,37	-	-	-	-	-	17,37
Ente pubblico	5,12	6,26	30,59	39,07	119,70	97,10	40,00	51,87	7.643,02	8.032,73
<i>Stato</i>	-	-	3,00	5,50	30,62	-	-	-	2.041,00	2.080,12
<i>Regione</i>	-	-	5,46	-	-	-	40,00	-	1.559,27	1.604,73
<i>Provincia</i>	-	-	-	-	-	-	-	-	-	-
<i>Comune</i>	0,92	1,10	2,05	7,86	36,59	23,34	-	-	4.042,75	4.114,61
<i>Comunità montana</i>	-	-	-	-	-	-	-	-	-	-
<i>Altro</i>	4,20	5,16	20,08	25,71	52,49	73,76	-	51,87	-	233,27
Altra forma giuridica	1,38	3,01	3,50	9,92	-	24,00	-	64,55	-	106,36
<i>Consorzio</i>	-	-	-	-	-	-	-	64,55	-	64,55
<i>Altro tipo forma giuridica</i>	1,38	3,01	3,50	9,92	-	24,00	-	-	-	41,81
TOTALE	11.996,22	12.962,54	23.308,57	20.516,71	18.979,52	10.934,19	14.231,18	13.323,82	20.141,91	146.394,66

**Tavola 2.3 segue - Aziende, relativa superficie agricola utilizzata (SAU) e numero di giornate di lavoro effettuate nell'azienda per classe di superficie agricola utilizzata e forma giuridica (superficie in ettari)**

FORME GIURIDICHE	CLASSI DI SUPERFICIE AGRICOLA UTILIZZATA									Totale
	Meno di 1	1 -- 2	2 -- 5	5 -- 10	10 -- 20	20--30	30 -- 50	50 -- 100	100 ed oltre	
	GIORNATE DI LAVORO AZIENDALE									
Azienda individuale	925.519	571.786	685.377	419.933	272.997	122.340	120.047	74.778	70.353	3.263.130
Comunanza o affittanza collettiva	2.747	1.894	2.969	6.708	702	1.115	450	942	431	17.958
Società di persone e di capitali	4.198	6.037	7.574	9.376	10.476	11.811	2.625	13.896	9.151	75.144
<i>Semplice</i>	1.567	3.439	2.194	5.349	4.783	8.268	965	5.144	8.751	40.460
<i>In nome collettivo</i>	1.632	10	191	664	994	-	410	904	-	4.805
<i>A responsabilità limitata</i>	54	2.253	2.027	2.698	611	720	1.100	200	400	10.063
<i>In accomandita semplice</i>	200	30	2.270	-	312	306	-	851	-	3.969
<i>In accomandita per azioni</i>	-	-	-	-	-	2.496	-	5.147	-	7.643
<i>Per azioni</i>	20	-	10	530	2.517	-	-	850	-	3.927
<i>Altro tipo</i>	725	305	882	135	1.259	21	150	800	-	4.277
Società cooperativa	296	1.791	3.385	2.370	7.002	810	880	1.420	-	17.954
Associazione di produttori	-	-	-	556	-	-	-	-	-	556
Ente pubblico	192	50	2.103	1.636	8.327	1.443	10	10	57.303	71.074
<i>Stato</i>	-	-	1.350	1.152	8.264	-	-	-	10	10.776
<i>Regione</i>	-	-	14	-	-	-	10	-	56.561	56.585
<i>Provincia</i>	-	-	-	-	-	-	-	-	-	-
<i>Comune</i>	10	10	10	10	35	60	-	-	732	867
<i>Comunità montana</i>	-	-	-	-	-	-	-	-	-	-
<i>Altro</i>	182	40	729	474	28	1.383	-	10	-	2.846
Altra forma giuridica	79	20	200	312	-	320	-	884	-	1.815
<i>Consorzio</i>	-	-	-	-	-	-	-	884	-	884
<i>Altro tipo forma giuridica</i>	79	20	200	312	-	320	-	-	-	931
TOTALE	933.031	581.578	701.608	440.891	299.504	137.839	124.012	91.930	137.238	3.447.631

**Tavola 2.4 - Aziende, relativa superficie agricola utilizzata (SAU) e numero di giornate di lavoro effettuate nell'azienda per classe di superficie agricola utilizzata e forma di conduzione (superficie in ettari)**

FORME DI CONDUZIONE	CLASSI DI SUPERFICIE AGRICOLA UTILIZZATA									Totale
	Meno di 1	1 -- 2	2 -- 5	5 -- 10	10 -- 20	20 -- 30	30 -- 50	50 -- 100	100 ed oltre	
AZIENDE										
Conduzione diretta del coltivatore	25.994	8.580	6.722	2.564	1.151	375	317	163	58	45.924
Con solo manodopera familiare	21.857	6.719	4.969	1.787	732	228	187	86	30	36.595
Con manodopera familiare prevalente	3.059	1.267	1.138	456	235	75	75	45	14	6.364
Con manodopera extrafamiliare prevalente	1.078	594	615	321	184	72	55	32	14	2.965
Conduzione con salariati	1.270	789	886	427	237	79	56	38	22	3.804
Conduzione a colonia parziaria appoderata	5	5	7	2	2	-	1	-	-	22
Altra forma di conduzione	3	1	3	1	-	-	-	-	-	8
TOTALE	27.272	9.375	7.618	2.994	1.390	454	374	201	80	49.758
SUPERFICIE AGRICOLA UTILIZZATA										
Conduzione diretta del coltivatore	11.345,08	11.836,69	20.466,19	17.505,90	15.712,74	9.057,27	12.097,70	10.818,06	9.121,42	117.961,05
Con solo manodopera familiare	9.449,03	9.244,90	15.035,57	12.152,03	9.994,99	5.444,11	7.111,65	5.568,71	4.721,88	78.722,87
Con manodopera familiare prevalente	1.378,90	1.762,45	3.506,68	3.119,62	3.185,33	1.857,99	2.906,30	3.136,92	1.895,85	22.750,04
Con manodopera extrafamiliare prevalente	517,15	829,34	1.923,94	2.234,25	2.532,42	1.755,17	2.079,75	2.112,43	2.503,69	16.488,14
Conduzione con salariati	646,87	1.116,29	2.814,14	2.990,25	3.239,78	1.876,92	2.089,48	2.505,76	11.020,49	28.299,98
Conduzione a colonia parziaria appoderata	2,71	8,21	19,07	13,90	27,00	-	44,00	-	-	114,89
Altra forma di conduzione	1,56	1,35	9,17	6,66	-	-	-	-	-	18,74
TOTALE	11.996,22	12.962,54	23.308,57	20.516,71	18.979,52	10.934,19	14.231,18	13.323,82	20.141,91	146.394,66
GIORNATE DI LAVORO AZIENDALE										
Conduzione diretta del coltivatore	898.818	542.391	637.700	383.322	232.455	99.035	101.122	63.669	58.291	3.016.803
Con solo manodopera familiare	725.608	388.681	401.008	200.225	89.090	37.474	37.956	22.543	9.692	1.912.277
Con manodopera familiare prevalente	129.140	105.959	153.013	103.024	72.279	29.642	33.446	22.945	6.518	655.966
Con manodopera extrafamiliare prevalente	44.070	47.751	83.679	80.073	71.086	31.919	29.720	18.181	42.081	448.560
Conduzione con salariati	34.070	39.046	63.384	57.124	66.288	38.804	21.630	28.261	78.947	427.554
Conduzione a colonia parziaria appoderata	91	131	239	435	761	-	1.260	-	-	2.917
Altra forma di conduzione	52	10	285	10	-	-	-	-	-	357
TOTALE	933.031	581.578	701.608	440.891	299.504	137.839	124.012	91.930	137.238	3.447.631

**Tavola 2.5 - Aziende e relativa superficie totale per classe di superficie totale, forma di conduzione, titolo di possesso dei terreni e zona altimetrica (superficie in ettari) - TOTALE**

FORME DI CONDUZIONE TITOLI DI POSSESSO DEI TERRENI	CLASSI DI SUPERFICIE TOTALE								Totale
	Meno di 1	1 – 2	2 -- 5	5 -- 10	10 -- 20	20 -- 50	50 -- 100	100 ed oltre	
AZIENDE									
Solo in proprietà	20.351	7.231	5.352	1.863	738	386	68	16	36.005
Solo in affitto	37	21	26	12	7	13	5	8	129
Solo in uso gratuito	72	30	29	11	4	1	-	-	147
Parte in proprietà e parte in affitto	12	10	33	30	29	28	18	8	168
Parte in proprietà e parte in uso gratuito	133	62	91	63	21	17	4	3	394
Parte in affitto e parte in uso gratuito	1	-	-	-	1	-	1	-	3
Parte in proprietà, parte in affitto e parte in uso gratuito	-	3	7	1	1	2	4	-	18
Con solo manodopera familiare	20.606	7.357	5.538	1.980	801	447	100	35	36.864
Solo in proprietà	2.692	1.343	1.256	495	241	132	44	11	6.214
Solo in affitto	5	2	6	8	2	2	-	3	28
Solo in uso gratuito	8	1	4	1	4	1	-	-	19
Parte in proprietà e parte in affitto	1	4	10	10	4	15	6	2	52
Parte in proprietà e parte in uso gratuito	18	10	14	8	8	7	2	2	69
Parte in affitto e parte in uso gratuito	-	-	-	-	1	-	-	-	1
Parte in proprietà, parte in affitto e parte in uso gratuito	-	-	-	-	1	1	2	-	4
Con manodopera familiare prevalente	2.724	1.360	1.290	522	261	158	54	18	6.387
Solo in proprietà	944	579	673	350	189	139	33	12	2.919
Solo in affitto	-	1	1	3	2	1	-	1	9
Solo in uso gratuito	2	2	2	1	-	2	-	-	9
Parte in proprietà e parte in affitto	3	1	2	3	6	1	1	2	19
Parte in proprietà e parte in uso gratuito	1	2	5	7	6	4	3	1	29
Parte in proprietà, parte in affitto e parte in uso gratuito	-	-	-	-	-	-	-	2	2
Con manodopera extrafamiliare prevalente	950	585	683	364	203	147	37	18	2.987
Solo in proprietà	1.137	788	903	442	261	131	33	33	3.728
Solo in affitto	1	4	3	6	-	2	4	1	21
Solo in uso gratuito	2	1	6	3	2	-	1	2	17
Parte in proprietà e parte in affitto	-	2	1	5	3	2	4	-	17
Parte in proprietà e parte in uso gratuito	4	4	13	9	3	9	-	3	45
Parte in affitto e parte in uso gratuito	-	-	-	-	-	-	1	-	1
Conduzione con salariati	1.144	799	926	465	269	144	43	39	3.829
Solo in proprietà	3	5	7	2	2	1	-	-	20
Solo in affitto	-	1	-	-	-	-	-	-	1
Solo in uso gratuito	1	-	-	-	-	-	-	-	1
Conduzione a colonia parziaria appoderata	4	6	7	2	2	1	-	-	22
Solo in proprietà	2	1	2	2	1	-	-	-	8
Altra forma di conduzione	2	1	2	2	1	-	-	-	8
Solo in proprietà	25.129	9.947	8.193	3.154	1.432	789	178	72	48.894
Solo in affitto	43	29	36	29	11	18	9	13	188
Solo in uso gratuito	85	34	41	16	10	4	1	2	193
Parte in proprietà e parte in affitto	16	17	46	48	42	46	29	12	256
Parte in proprietà e parte in uso gratuito	156	78	123	87	38	37	9	9	537
Parte in affitto e parte in uso gratuito	1	-	-	-	2	-	2	-	5
Parte in proprietà, parte in affitto e parte in uso gratuito	-	3	7	1	2	3	6	2	24
TOTALE	25.430	10.108	8.446	3.335	1.537	897	234	110	50.097

**Tavola 2.5 segue - Aziende e relativa superficie totale per classe di superficie totale, forma di conduzione, titolo di possesso dei terreni e zona altimetrica (superficie in ettari) - MONTAGNA**

FORME DI CONDUZIONE TITOLI DI POSSESSO DEI TERRENI	CLASSI DI SUPERFICIE TOTALE								Totale
	Meno di 1	1 -- 2	2 -- 5	5 -- 10	10 -- 20	20 -- 50	50 -- 100	100 ed oltre	
AZIENDE									
Solo in proprietà	6.741	1.974	1.246	268	83	50	7	4	10.373
Solo in affitto	9	4	3	1	5	4	3	5	34
Solo in uso gratuito	28	7	9	2	1	-	-	-	47
Parte in proprietà e parte in affitto	6	4	3	7	9	5	11	2	47
Parte in proprietà e parte in uso gratuito	67	25	35	20	-	4	-	2	153
Parte in affitto e parte in uso gratuito	-	-	-	-	1	-	-	-	1
Parte in proprietà, parte in affitto e parte in uso gratuito	-	-	-	-	-	1	1	-	2
Con solo manodopera familiare	6.851	2.014	1.296	298	99	64	22	13	10.657
Solo in proprietà	972	475	439	129	44	23	8	1	2.091
Solo in affitto	-	1	2	-	-	-	-	3	6
Solo in uso gratuito	2	-	1	-	1	-	-	-	4
Parte in proprietà e parte in affitto	-	1	3	1	1	1	2	1	10
Parte in proprietà e parte in uso gratuito	10	7	9	5	3	3	1	1	39
Parte in affitto e parte in uso gratuito	-	-	-	-	1	-	-	-	1
Parte in proprietà, parte in affitto e parte in uso gratuito	-	-	-	-	-	-	-	-	-
Con manodopera familiare prevalente	984	484	454	135	50	27	11	6	2.151
Solo in proprietà	389	204	231	101	43	30	10	2	1.010
Solo in affitto	-	-	-	-	-	1	-	-	1
Solo in uso gratuito	1	1	1	-	-	-	-	-	3
Parte in proprietà e parte in affitto	3	-	1	-	2	1	-	-	7
Parte in proprietà e parte in uso gratuito	1	2	3	3	1	3	-	1	14
Parte in proprietà, parte in affitto e parte in uso gratuito	-	-	-	-	-	-	-	1	1
Con manodopera extrafamiliare prevalente	394	207	236	104	46	35	10	4	1.036
Solo in proprietà	259	116	109	54	35	16	1	14	604
Solo in affitto	-	1	-	-	-	2	1	-	4
Solo in uso gratuito	-	-	1	1	1	-	-	1	4
Parte in proprietà e parte in affitto	-	-	-	-	-	-	-	-	-
Parte in proprietà e parte in uso gratuito	1	1	-	2	1	5	-	1	11
Parte in affitto e parte in uso gratuito	-	-	-	-	-	-	-	-	-
Conduzione con salariati	260	118	110	57	37	23	2	16	623
Solo in proprietà	-	-	-	1	-	-	-	-	1
Solo in affitto	-	1	-	-	-	-	-	-	1
Solo in uso gratuito	-	-	-	-	-	-	-	-	-
Conduzione a colonia parziaria appoderata	-	1	-	1	-	-	-	-	2
Solo in proprietà	-	-	-	2	1	-	-	-	3
Altra forma di conduzione	-	-	-	2	1	-	-	-	3
Solo in proprietà	8.361	2.769	2.025	555	206	119	26	21	14.082
Solo in affitto	9	7	5	1	5	7	4	8	46
Solo in uso gratuito	31	8	12	3	3	-	-	1	58
Parte in proprietà e parte in affitto	9	5	7	8	12	7	13	3	64
Parte in proprietà e parte in uso gratuito	79	35	47	30	5	15	1	5	217
Parte in affitto e parte in uso gratuito	-	-	-	-	2	-	-	-	2
Parte in proprietà, parte in affitto e parte in uso gratuito	-	-	-	-	-	1	1	1	3
TOTALE	8.489	2.824	2.096	597	233	149	45	39	14.472



**Tavola 2.5 segue - Aziende e relativa superficie totale per classe di superficie totale, forma di conduzione, titolo di possesso dei terreni e zona altimetrica (superficie in ettari) - COLLINA**

FORME DI CONDUZIONE TITOLI DI POSSESSO DEI TERRENI	CLASSI DI SUPERFICIE TOTALE								Totale
	Meno di 1	1 -- 2	2 -- 5	5 -- 10	10 -- 20	20 -- 50	50 -- 100	100 ed oltre	
AZIENDE									
Solo in proprietà	12.868	4.990	3.946	1.542	626	323	60	12	24.367
Solo in affitto	27	17	20	11	2	9	2	3	91
Solo in uso gratuito	43	21	20	9	3	1	-	-	97
Parte in proprietà e parte in affitto	6	6	29	21	20	21	6	6	115
Parte in proprietà e parte in uso gratuito	64	36	53	43	21	13	4	1	235
Parte in affitto e parte in uso gratuito	1	-	-	-	-	-	1	-	2
Parte in proprietà, parte in affitto e parte in uso gratuito	-	3	7	1	1	1	3	-	16
Con solo manodopera familiare	13.009	5.073	4.075	1.627	673	368	76	22	24.923
Solo in proprietà	1.665	824	781	348	183	103	36	10	3.950
Solo in affitto	5	1	4	8	2	1	-	-	21
Solo in uso gratuito	6	1	3	1	3	1	-	-	15
Parte in proprietà e parte in affitto	-	3	7	9	3	13	3	1	39
Parte in proprietà e parte in uso gratuito	8	3	4	3	5	3	1	1	28
Parte in affitto e parte in uso gratuito	-	-	-	-	-	-	-	-	-
Parte in proprietà, parte in affitto e parte in uso gratuito	-	-	-	-	1	1	2	-	4
Con manodopera familiare prevalente	1.684	832	799	369	197	122	42	12	4.057
Solo in proprietà	514	343	413	231	139	106	20	9	1.775
Solo in affitto	-	1	1	3	1	-	-	1	7
Solo in uso gratuito	1	1	1	-	-	2	-	-	5
Parte in proprietà e parte in affitto	-	1	1	2	4	-	1	2	11
Parte in proprietà e parte in uso gratuito	-	-	2	3	5	1	3	-	14
Parte in proprietà, parte in affitto e parte in uso gratuito	-	-	-	-	-	-	-	1	1
Con manodopera extrafamiliare prevalente	515	346	418	239	149	109	24	13	1.813
Solo in proprietà	821	632	750	346	186	89	22	18	2.864
Solo in affitto	1	3	3	3	-	-	2	1	13
Solo in uso gratuito	2	1	5	1	1	-	-	1	11
Parte in proprietà e parte in affitto	-	2	1	5	3	1	4	-	16
Parte in proprietà e parte in uso gratuito	3	3	13	7	2	4	-	2	34
Parte in affitto e parte in uso gratuito	-	-	-	-	-	-	1	-	1
Conduzione con salariati	827	641	772	362	192	94	29	22	2.939
Solo in proprietà	3	5	7	1	2	1	-	-	19
Solo in affitto	-	-	-	-	-	-	-	-	-
Solo in uso gratuito	1	-	-	-	-	-	-	-	1
Conduzione a colonia parziaria appoderata	4	5	7	1	2	1	-	-	20
Solo in proprietà	2	1	2	-	-	-	-	-	5
Altra forma di conduzione	2	1	2	-	-	-	-	-	5
Solo in proprietà	15.873	6.795	5.899	2.468	1.136	622	138	49	32.980
Solo in affitto	33	22	28	25	5	10	4	5	132
Solo in uso gratuito	53	24	29	11	7	4	-	1	129
Parte in proprietà e parte in affitto	6	12	38	37	30	35	14	9	181
Parte in proprietà e parte in uso gratuito	75	42	72	56	33	21	8	4	311
Parte in affitto e parte in uso gratuito	1	-	-	-	-	-	2	-	3
Parte in proprietà, parte in affitto e parte in uso gratuito	-	3	7	1	2	2	5	1	21
TOTALE	16.041	6.898	6.073	2.598	1.213	694	171	69	33.757

**Tavola 2.5 segue - Aziende e relativa superficie totale per classe di superficie totale, forma di conduzione, titolo di possesso dei terreni e zona altimetrica (superficie in ettari) - PIANURA**

FORME DI CONDUZIONE TITOLI DI POSSESSO DEI TERRENI	CLASSI DI SUPERFICIE TOTALE								Totale
	Meno di 1	1 -- 2	2 -- 5	5 -- 10	10 -- 20	20 -- 50	50 -- 100	100 ed oltre	
AZIENDE									
Solo in proprietà	742	267	160	53	29	13	1	-	1.265
Solo in affitto	1	-	3	-	-	-	-	-	4
Solo in uso gratuito	1	2	-	-	-	-	-	-	3
Parte in proprietà e parte in affitto	-	-	1	2	-	2	1	-	6
Parte in proprietà e parte in uso gratuito	2	1	3	-	-	-	-	-	6
Parte in affitto e parte in uso gratuito	-	-	-	-	-	-	-	-	-
Parte in proprietà, parte in affitto e parte in uso gratuito	-	-	-	-	-	-	-	-	-
Con solo manodopera familiare	746	270	167	55	29	15	2	-	1.284
Solo in proprietà	55	44	36	18	14	6	-	-	173
Solo in affitto	-	-	-	-	-	1	-	-	1
Solo in uso gratuito	-	-	-	-	-	-	-	-	-
Parte in proprietà e parte in affitto	1	-	-	-	-	1	1	-	3
Parte in proprietà e parte in uso gratuito	-	-	1	-	-	1	-	-	2
Parte in affitto e parte in uso gratuito	-	-	-	-	-	-	-	-	-
Parte in proprietà, parte in affitto e parte in uso gratuito	-	-	-	-	-	-	-	-	-
Con manodopera familiare prevalente	56	44	37	18	14	9	1	-	179
Solo in proprietà	41	32	29	18	7	3	3	1	134
Solo in affitto	-	-	-	-	1	-	-	-	1
Solo in uso gratuito	-	-	-	1	-	-	-	-	1
Parte in proprietà e parte in affitto	-	-	-	1	-	-	-	-	1
Parte in proprietà e parte in uso gratuito	-	-	-	1	-	-	-	-	1
Parte in proprietà, parte in affitto e parte in uso gratuito	-	-	-	-	-	-	-	-	-
Con manodopera extrafamiliare prevalente	41	32	29	21	8	3	3	1	138
Solo in proprietà	57	40	44	42	40	26	10	1	260
Solo in affitto	-	-	-	3	-	-	1	-	4
Solo in uso gratuito	-	-	-	1	-	-	1	-	2
Parte in proprietà e parte in affitto	-	-	-	-	-	1	-	-	1
Parte in proprietà e parte in uso gratuito	-	-	-	-	-	-	-	-	-
Parte in affitto e parte in uso gratuito	-	-	-	-	-	-	-	-	-
Conduzione con salariati	57	40	44	46	40	27	12	1	267
Solo in proprietà	-	-	-	-	-	-	-	-	-
Solo in affitto	-	-	-	-	-	-	-	-	-
Solo in uso gratuito	-	-	-	-	-	-	-	-	-
Conduzione a colonia parziaria appoderata	-	-	-	-	-	-	-	-	-
Solo in proprietà	-	-	-	-	-	-	-	-	-
Altra forma di conduzione	-	-	-	-	-	-	-	-	-
Solo in proprietà	895	383	269	131	90	48	14	2	1.832
Solo in affitto	1	-	3	3	1	1	1	-	10
Solo in uso gratuito	1	2	-	2	-	-	1	-	6
Parte in proprietà e parte in affitto	1	-	1	3	-	4	2	-	11
Parte in proprietà e parte in uso gratuito	2	1	4	1	-	1	-	-	9
Parte in affitto e parte in uso gratuito	-	-	-	-	-	-	-	-	-
Parte in proprietà, parte in affitto e parte in uso gratuito	-	-	-	-	-	-	-	-	-
TOTALE	900	386	277	140	91	54	18	2	1.868

**Tavola 2.5 segue - Aziende e relativa superficie totale per classe di superficie totale, forma di conduzione, titolo di possesso dei terreni e zona altimetrica (superficie in ettari) - TOTALE**

FORME DI CONDUZIONE TITOLI DI POSSESSO DEI TERRENI	CLASSI DI SUPERFICIE TOTALE								Totale
	Meno di 1	1 – 2	2 -- 5	5 – 10	10 -- 20	20 -- 50	50 -- 100	100 ed oltre	
SUPERFICIE TOTALE									
Solo in proprietà	9.360,35	10.078,10	16.399,24	12.779,89	10.031,17	11.414,28	4.312,15	2.187,64	76.562,82
Solo in affitto	22,32	29,40	88,18	88,47	90,48	367,25	353,79	1.360,44	2.400,33
Solo in uso gratuito	29,54	42,72	93,18	66,38	60,90	34,20	-	-	326,92
Parte in proprietà e parte in affitto	8,28	15,38	110,16	207,65	420,16	957,28	1.187,55	1.551,32	4.457,78
Parte in proprietà e parte in uso gratuito	67,98	88,41	274,04	440,35	282,67	543,82	235,41	353,51	2.286,19
Parte in affitto e parte in uso gratuito	0,51	-	-	-	15,00	-	94,76	-	110,27
Parte in proprietà, parte in affitto e parte in uso gratuito	-	4,52	20,91	8,00	10,55	65,46	248,96	-	358,40
Con solo manodopera familiare	9.488,98	10.258,53	16.985,71	13.590,74	10.910,93	13.382,29	6.432,62	5.452,91	86.502,71
Solo in proprietà	1.295,30	1.889,07	3.929,20	3.405,55	3.330,42	4.131,61	2.969,46	1.401,56	22.352,17
Solo in affitto	3,46	2,74	17,77	51,68	22,50	72,20	-	496,60	666,95
Solo in uso gratuito	4,13	1,57	15,13	5,27	59,32	33,72	-	-	119,14
Parte in proprietà e parte in affitto	0,77	5,51	37,34	74,70	49,41	498,20	404,05	254,46	1.324,44
Parte in proprietà e parte in uso gratuito	7,93	14,32	46,65	57,72	108,45	193,93	108,94	207,67	745,61
Parte in affitto e parte in uso gratuito	-	-	-	-	17,00	-	-	-	17,00
Parte in proprietà, parte in affitto e parte in uso gratuito	-	-	-	-	12,98	45,21	135,77	-	193,96
Con manodopera familiare prevalente	1.311,59	1.913,21	4.046,09	3.594,92	3.600,08	4.974,87	3.618,22	2.360,29	25.419,27
Solo in proprietà	480,66	829,60	2.110,76	2.421,52	2.592,90	4.251,77	2.177,51	2.621,42	17.486,14
Solo in affitto	-	1,70	2,00	21,08	27,00	26,70	-	107,00	185,48
Solo in uso gratuito	1,84	2,41	4,71	7,23	-	47,85	-	-	64,04
Parte in proprietà e parte in affitto	0,97	1,87	8,10	20,50	74,54	44,38	50,90	262,17	463,43
Parte in proprietà e parte in uso gratuito	0,02	3,28	16,45	53,03	80,15	104,83	197,76	141,62	597,14
Parte in proprietà, parte in affitto e parte in uso gratuito	-	-	-	-	-	-	-	485,64	485,64
Con manodopera extrafamiliare prevalente	483,49	838,86	2.142,02	2.523,36	2.774,59	4.475,53	2.426,17	3.617,85	19.281,87
Solo in proprietà	610,59	1.129,71	2.876,94	3.097,95	3.566,80	3.974,33	2.184,94	28.139,27	45.580,53
Solo in affitto	0,55	5,50	12,97	41,70	-	68,14	301,30	409,14	839,30
Solo in uso gratuito	1,20	1,14	19,71	22,41	29,74	-	75,43	1.357,92	1.507,55
Parte in proprietà e parte in affitto	-	3,81	4,99	31,54	54,84	67,99	304,39	-	467,56
Parte in proprietà e parte in uso gratuito	2,32	5,23	44,48	63,97	52,60	302,43	-	9.539,29	10.010,32
Parte in affitto e parte in uso gratuito	-	-	-	-	-	-	65,07	-	65,07
Conduzione con salariati	614,66	1.145,39	2.959,09	3.257,57	3.703,98	4.412,89	2.931,13	39.445,62	58.470,33
Solo in proprietà	1,61	7,97	20,38	14,25	28,65	48,43	-	-	121,29
Solo in affitto	-	1,72	-	-	-	-	-	-	1,72
Solo in uso gratuito	0,23	-	-	-	-	-	-	-	0,23
Conduzione a colonia parziaria appoderata	1,84	9,69	20,38	14,25	28,65	48,43	-	-	123,24
Solo in proprietà	1,20	1,41	6,78	14,70	12,56	-	-	-	36,65
Altra forma di conduzione	1,20	1,41	6,78	14,70	12,56	-	-	-	36,65
Solo in proprietà	11.749,71	13.935,86	25.343,30	21.733,86	19.562,50	23.820,42	11.644,06	34.349,89	162.139,60
Solo in affitto	26,33	41,06	120,92	202,93	139,98	534,29	655,09	2.373,18	4.093,78
Solo in uso gratuito	36,94	47,84	132,73	101,29	149,96	115,77	75,43	1.357,92	2.017,88
Parte in proprietà e parte in affitto	10,02	26,57	160,59	334,39	598,95	1.567,85	1.946,89	2.067,95	6.713,21
Parte in proprietà e parte in uso gratuito	78,25	111,24	381,62	615,07	523,87	1.145,01	542,11	10.242,09	13.639,26
Parte in affitto e parte in uso gratuito	0,51	-	-	-	32,00	-	159,83	-	192,34
Parte in proprietà, parte in affitto e parte in uso gratuito	-	4,52	20,91	8,00	23,53	110,67	384,73	485,64	1.038,00
TOTALE	11.901,76	14.167,09	26.160,07	22.995,54	21.030,79	27.294,01	15.408,14	50.876,67	189.834,07

**Tavola 2.5 segue - Aziende e relativa superficie totale per classe di superficie totale, forma di conduzione, titolo di possesso dei terreni e zona altimetrica (superficie in ettari) - MONTAGNA**

FORME DI CONDUZIONE TITOLI DI POSSESSO DEI TERRENI	CLASSI DI SUPERFICIE TOTALE								Totale
	Meno di 1	1 – 2	2 -- 5	5 – 10	10 -- 20	20 -- 50	50 -- 100	100 ed oltre	
SUPERFICIE TOTALE									
Solo in proprietà	2.935,77	2.726,40	3.741,05	1.770,56	1.098,23	1.530,03	402,81	593,44	14.798,29
Solo in affitto	3,95	6,21	11,69	6,36	64,12	111,32	172,96	890,07	1.266,68
Solo in uso gratuito	9,55	9,47	28,13	15,51	13,00	-	-	-	75,66
Parte in proprietà e parte in affitto	3,88	5,69	8,88	47,68	120,87	229,67	707,20	379,07	1.502,94
Parte in proprietà e parte in uso gratuito	31,44	37,20	99,08	148,50	-	118,73	-	231,51	666,46
Parte in affitto e parte in uso gratuito	-	-	-	-	15,00	-	-	-	15,00
Parte in proprietà, parte in affitto e parte in uso gratuito	-	-	-	-	-	32,00	55,78	-	87,78
Con solo manodopera familiare	2.984,59	2.784,97	3.888,83	1.988,61	1.311,22	2.021,75	1.338,75	2.094,09	18.412,81
Solo in proprietà	461,88	666,26	1.344,35	861,46	648,53	755,67	549,04	108,00	5.395,19
Solo in affitto	-	1,00	5,74	-	-	-	-	496,60	503,34
Solo in uso gratuito	1,50	-	2,96	-	12,80	-	-	-	17,26
Parte in proprietà e parte in affitto	-	1,60	11,18	6,55	11,84	21,90	157,75	129,44	340,26
Parte in proprietà e parte in uso gratuito	5,58	9,81	29,51	37,90	42,43	95,77	55,10	102,19	378,29
Parte in affitto e parte in uso gratuito	-	-	-	-	17,00	-	-	-	17,00
Parte in proprietà, parte in affitto e parte in uso gratuito	-	-	-	-	-	-	-	-	-
Con manodopera familiare prevalente	468,96	678,67	1.393,74	905,91	732,60	873,34	761,89	836,23	6.651,34
Solo in proprietà	193,97	294,02	716,99	683,90	579,77	861,22	662,37	324,24	4.316,48
Solo in affitto	-	-	-	-	-	26,70	-	-	26,70
Solo in uso gratuito	0,85	1,26	2,21	-	-	-	-	-	4,32
Parte in proprietà e parte in affitto	0,97	-	4,42	-	24,61	44,38	-	-	74,38
Parte in proprietà e parte in uso gratuito	0,02	3,28	10,86	25,51	14,28	73,09	-	141,62	268,66
Parte in proprietà, parte in affitto e parte in uso gratuito	-	-	-	-	-	-	-	120,00	120,00
Con manodopera extrafamiliare prevalente	195,81	298,56	734,48	709,41	618,66	1.005,39	662,37	585,86	4.810,54
Solo in proprietà	125,92	165,21	342,56	368,76	451,21	526,25	72,63	21.028,35	23.080,89
Solo in affitto	-	1,10	-	-	-	68,14	70,44	-	139,68
Solo in uso gratuito	-	-	2,75	9,72	14,00	-	-	1.127,24	1.153,71
Parte in proprietà e parte in affitto	-	-	-	-	-	-	-	-	-
Parte in proprietà e parte in uso gratuito	0,62	1,01	-	10,30	16,48	177,24	-	7.093,70	7.299,35
Parte in affitto e parte in uso gratuito	-	-	-	-	-	-	-	-	-
Conduzione con salariati	126,54	167,32	345,31	388,78	481,69	771,63	143,07	29.249,29	31.673,63
Solo in proprietà	-	-	-	8,35	-	-	-	-	8,35
Solo in affitto	-	1,72	-	-	-	-	-	-	1,72
Solo in uso gratuito	-	-	-	-	-	-	-	-	-
Conduzione a colonia parziaria appoderata	-	1,72	-	8,35	-	-	-	-	10,07
Solo in proprietà	-	-	-	14,70	12,56	-	-	-	27,26
Altra forma di conduzione	-	-	-	14,70	12,56	-	-	-	27,26
Solo in proprietà	3.717,54	3.851,89	6.144,95	3.707,73	2.790,30	3.673,17	1.686,85	22.054,03	47.626,46
Solo in affitto	3,95	10,03	17,43	6,36	64,12	206,16	243,40	1.386,67	1.938,12
Solo in uso gratuito	11,90	10,73	36,05	25,23	39,80	-	-	1.127,24	1.250,95
Parte in proprietà e parte in affitto	4,85	7,29	24,48	54,23	157,32	295,95	864,95	508,51	1.917,58
Parte in proprietà e parte in uso gratuito	37,66	51,30	139,45	222,21	73,19	464,83	55,10	7.569,02	8.612,76
Parte in affitto e parte in uso gratuito	-	-	-	-	32,00	-	-	-	32,00
Parte in proprietà, parte in affitto e parte in uso gratuito	-	-	-	-	-	32,00	55,78	120,00	207,78
TOTALE	3.775,90	3.931,24	6.362,36	4.015,76	3.156,73	4.672,11	2.906,08	32.765,47	61.585,65

**Tavola 2.5 segue - Aziende e relativa superficie totale per classe di superficie totale, forma di conduzione, titolo di possesso dei terreni e zona altimetrica (superficie in ettari) - COLLINA**

FORME DI CONDUZIONE TITOLI DI POSSESSO DEI TERRENI	CLASSI DI SUPERFICIE TOTALE								Totale
	Meno di 1	1 -- 2	2 -- 5	5 -- 10	10 -- 20	20 -- 50	50 -- 100	100 ed oltre	
SUPERFICIE TOTALE									
Solo in proprietà	6.092,12	6.978,63	12.173,60	10.639,00	8.534,88	9.484,72	3.852,44	1.594,20	59.349,59
Solo in affitto	17,55	23,19	67,34	82,11	26,36	255,93	180,83	470,37	1.123,68
Solo in uso gratuito	19,72	30,04	65,05	50,87	47,90	34,20	-	-	247,78
Parte in proprietà e parte in affitto	4,40	9,69	97,28	144,77	299,29	681,58	409,35	1.172,25	2.818,61
Parte in proprietà e parte in uso gratuito	35,68	50,17	165,57	291,85	282,67	425,09	235,41	122,00	1.608,44
Parte in affitto e parte in uso gratuito	0,51	-	-	-	-	-	94,76	-	95,27
Parte in proprietà, parte in affitto e parte in uso gratuito	-	4,52	20,91	8,00	10,55	33,46	193,18	-	270,62
Con solo manodopera familiare	6.169,98	7.096,24	12.589,75	11.216,60	9.201,65	10.914,98	4.965,97	3.358,82	65.513,99
Solo in proprietà	807,16	1.161,40	2.466,12	2.412,98	2.481,48	3.184,06	2.420,42	1.293,56	16.227,18
Solo in affitto	3,46	1,74	12,03	51,68	22,50	28,20	-	-	119,61
Solo in uso gratuito	2,63	1,57	12,17	5,27	46,52	33,72	-	-	101,88
Parte in proprietà e parte in affitto	-	3,91	26,16	68,15	37,57	446,23	181,20	125,02	888,24
Parte in proprietà e parte in uso gratuito	2,35	4,51	13,77	19,82	66,02	74,28	53,84	105,48	340,07
Parte in affitto e parte in uso gratuito	-	-	-	-	-	-	-	-	-
Parte in proprietà, parte in affitto e parte in uso gratuito	-	-	-	-	12,98	45,21	135,77	-	193,96
Con manodopera familiare prevalente	815,60	1.173,13	2.530,25	2.557,90	2.667,07	3.811,70	2.791,23	1.524,06	17.870,94
Solo in proprietà	265,44	489,99	1.311,57	1.622,72	1.903,95	3.300,99	1.307,73	2.076,17	12.278,56
Solo in affitto	-	1,70	2,00	21,08	13,00	-	-	107,00	144,78
Solo in uso gratuito	0,99	1,15	2,50	-	-	47,85	-	-	52,49
Parte in proprietà e parte in affitto	-	1,87	3,68	13,75	49,93	-	50,90	262,17	382,30
Parte in proprietà e parte in uso gratuito	-	-	5,59	21,85	65,87	31,74	197,76	-	322,81
Parte in proprietà, parte in affitto e parte in uso gratuito	-	-	-	-	-	-	-	365,64	365,64
Con manodopera extrafamiliare prevalente	266,43	494,71	1.325,34	1.679,40	2.032,75	3.380,58	1.556,39	2.810,98	13.546,58
Solo in proprietà	452,43	904,95	2.400,21	2.418,46	2.565,78	2.647,31	1.409,66	6.437,09	19.235,89
Solo in affitto	0,55	4,40	12,97	22,42	-	-	141,72	409,14	591,20
Solo in uso gratuito	1,20	1,14	16,96	5,17	15,74	-	-	230,68	270,89
Parte in proprietà e parte in affitto	-	3,81	4,99	31,54	54,84	42,29	304,39	-	441,86
Parte in proprietà e parte in uso gratuito	1,70	4,22	44,48	53,67	36,12	125,19	-	2.445,59	2.710,97
Parte in affitto e parte in uso gratuito	-	-	-	-	-	-	65,07	-	65,07
Conduzione con salariati	455,88	918,52	2.479,61	2.531,26	2.672,48	2.814,79	1.920,84	9.522,50	23.315,88
Solo in proprietà	1,61	7,97	20,38	5,90	28,65	48,43	-	-	112,94
Solo in affitto	-	-	-	-	-	-	-	-	-
Solo in uso gratuito	0,23	-	-	-	-	-	-	-	0,23
Conduzione a colonia parziaria appoderata	1,84	7,97	20,38	5,90	28,65	48,43	-	-	113,17
Solo in proprietà	1,20	1,41	6,78	-	-	-	-	-	9,39
Altra forma di conduzione	1,20	1,41	6,78	-	-	-	-	-	9,39
Solo in proprietà	7.619,96	9.544,35	18.378,66	17.099,06	15.514,74	18.665,51	8.990,25	11.401,02	107.213,55
Solo in affitto	21,56	31,03	94,34	177,29	61,86	284,13	322,55	986,51	1.979,27
Solo in uso gratuito	24,77	33,90	96,68	61,31	110,16	115,77	-	230,68	673,27
Parte in proprietà e parte in affitto	4,40	19,28	132,11	258,21	441,63	1.170,10	945,84	1.559,44	4.531,01
Parte in proprietà e parte in uso gratuito	39,73	58,90	229,41	387,19	450,68	656,30	487,01	2.673,07	4.982,29
Parte in affitto e parte in uso gratuito	0,51	-	-	-	-	-	159,83	-	160,34
Parte in proprietà, parte in affitto e parte in uso gratuito	-	4,52	20,91	8,00	23,53	78,67	328,95	365,64	830,22
TOTALE	7.710,93	9.691,98	18.952,11	17.991,06	16.602,60	20.970,48	11.234,43	17.216,36	120.369,99

**Tavola 2.5 segue - Aziende e relativa superficie totale per classe di superficie totale, forma di conduzione, titolo di possesso dei terreni e zona altimetrica (superficie in ettari) - PIANURA**

FORME DI CONDUZIONE TITOLI DI POSSESSO DEI TERRENI	CLASSI DI SUPERFICIE TOTALE								Totale
	Meno di 1	1 -- 2	2 -- 5	5 -- 10	10 -- 20	20 -- 50	50 -- 100	100 ed oltre	
SUPERFICIE TOTALE									
Solo in proprietà	332,46	373,07	484,59	370,33	398,06	399,53	56,90	-	2.414,94
Solo in affitto	0,82	-	9,15	-	-	-	-	-	9,97
Solo in uso gratuito	0,27	3,21	-	-	-	-	-	-	3,48
Parte in proprietà e parte in affitto	-	-	4,00	15,20	-	46,03	71,00	-	136,23
Parte in proprietà e parte in uso gratuito	0,86	1,04	9,39	-	-	-	-	-	11,29
Parte in affitto e parte in uso gratuito	-	-	-	-	-	-	-	-	-
Parte in proprietà, parte in affitto e parte in uso gratuito	-	-	-	-	-	-	-	-	-
Con solo manodopera familiare	334,41	377,32	507,13	385,53	398,06	445,56	127,90	-	2.575,91
Solo in proprietà	26,26	61,41	118,73	131,11	200,41	191,88	-	-	729,80
Solo in affitto	-	-	-	-	-	44,00	-	-	44,00
Solo in uso gratuito	-	-	-	-	-	-	-	-	-
Parte in proprietà e parte in affitto	0,77	-	-	-	-	30,07	65,10	-	95,94
Parte in proprietà e parte in uso gratuito	-	-	3,37	-	-	23,88	-	-	27,25
Parte in affitto e parte in uso gratuito	-	-	-	-	-	-	-	-	-
Parte in proprietà, parte in affitto e parte in uso gratuito	-	-	-	-	-	-	-	-	-
Con manodopera familiare prevalente	27,03	61,41	122,10	131,11	200,41	289,83	65,10	-	896,99
Solo in proprietà	21,25	45,59	82,20	114,90	109,18	89,56	207,41	221,01	891,10
Solo in affitto	-	-	-	-	14,00	-	-	-	14,00
Solo in uso gratuito	-	-	-	7,23	-	-	-	-	7,23
Parte in proprietà e parte in affitto	-	-	-	6,75	-	-	-	-	6,75
Parte in proprietà e parte in uso gratuito	-	-	-	5,67	-	-	-	-	5,67
Parte in proprietà, parte in affitto e parte in uso gratuito	-	-	-	-	-	-	-	-	-
Con manodopera extrafamiliare prevalente	21,25	45,59	82,20	134,55	123,18	89,56	207,41	221,01	924,75
Solo in proprietà	32,24	59,55	134,17	310,73	549,81	800,77	702,65	673,83	3.263,75
Solo in affitto	-	-	-	19,28	-	-	89,14	-	108,42
Solo in uso gratuito	-	-	-	7,52	-	-	75,43	-	82,95
Parte in proprietà e parte in affitto	-	-	-	-	-	25,70	-	-	25,70
Parte in proprietà e parte in uso gratuito	-	-	-	-	-	-	-	-	-
Parte in affitto e parte in uso gratuito	-	-	-	-	-	-	-	-	-
Conduzione con salariati	32,24	59,55	134,17	337,53	549,81	826,47	867,22	673,83	3.480,82
Solo in proprietà	-	-	-	-	-	-	-	-	-
Solo in affitto	-	-	-	-	-	-	-	-	-
Solo in uso gratuito	-	-	-	-	-	-	-	-	-
Conduzione a colonia parziaria appoderata	-	-	-	-	-	-	-	-	-
Solo in proprietà	-	-	-	-	-	-	-	-	-
Altra forma di conduzione	-	-	-	-	-	-	-	-	-
Solo in proprietà	412,21	539,62	819,69	927,07	1.257,46	1.481,74	966,96	894,84	7.299,59
Solo in affitto	0,82	-	9,15	19,28	14,00	44,00	89,14	-	176,39
Solo in uso gratuito	0,27	3,21	-	14,75	-	-	75,43	-	93,66
Parte in proprietà e parte in affitto	0,77	-	4,00	21,95	-	101,80	136,10	-	264,62
Parte in proprietà e parte in uso gratuito	0,86	1,04	12,76	5,67	-	23,88	-	-	44,21
Parte in affitto e parte in uso gratuito	-	-	-	-	-	-	-	-	-
Parte in proprietà, parte in affitto e parte in uso gratuito	-	-	-	-	-	-	-	-	-
TOTALE	414,93	543,87	845,60	988,72	1.271,46	1.651,42	1.267,63	894,84	7.878,47

**Tavola 2.6 - Aziende e relativa superficie agricola utilizzata (SAU) per classe di superficie agricola utilizzata, forma di conduzione, titolo di possesso dei terreni e zona altimetrica (superficie in ettari) - TOTALE**

FORME DI CONDUZIONE TITOLI DI POSSESSO DEI TERRENI	CLASSI DI SUPERFICIE AGRICOLA UTILIZZATA								Totale
	Meno di 1	1 -- 2	2 -- 5	5 -- 10	10 -- 20	20 -- 50	50 -- 100	100 ed oltre	
AZIENDE									
Solo in proprietà	21.593	6.585	4.799	1.680	678	352	61	11	35.759
Solo in affitto	41	22	22	13	7	14	4	9	132
Solo in uso gratuito	76	35	24	10	4	1	-	-	150
Parte in proprietà e parte in affitto	11	9	35	29	26	29	14	7	160
Parte in proprietà e parte in uso gratuito	135	65	82	54	15	16	4	3	374
Parte in affitto e parte in uso gratuito	1	-	-	-	1	-	1	-	3
Parte in proprietà, parte in affitto e parte in uso gratuito	-	3	7	1	1	3	2	-	17
Con solo manodopera familiare	21.857	6.719	4.969	1.787	732	415	86	30	36.595
Solo in proprietà	3.024	1.254	1.108	434	214	122	36	9	6.201
Solo in affitto	6	2	6	7	2	2	1	3	29
Solo in uso gratuito	9	1	3	1	4	1	-	-	19
Parte in proprietà e parte in affitto	2	3	10	8	5	15	4	2	49
Parte in proprietà e parte in uso gratuito	18	7	11	6	8	9	2	-	61
Parte in affitto e parte in uso gratuito	-	-	-	-	1	-	-	-	1
Parte in proprietà, parte in affitto e parte in uso gratuito	-	-	-	-	1	1	2	-	4
Con manodopera familiare prevalente	3.059	1.267	1.138	456	235	150	45	14	6.364
Solo in proprietà	1.069	590	604	308	170	121	27	9	2.898
Solo in affitto	-	2	1	2	3	-	-	1	9
Solo in uso gratuito	4	1	1	1	-	2	-	-	9
Parte in proprietà e parte in affitto	4	-	3	3	5	1	1	2	19
Parte in proprietà e parte in uso gratuito	1	1	6	7	6	3	4	-	28
Parte in proprietà, parte in affitto e parte in uso gratuito	-	-	-	-	-	-	-	2	2
Con manodopera extrafamiliare prevalente	1.078	594	615	321	184	127	32	14	2.965
Solo in proprietà	1.262	779	860	408	227	122	30	18	3.706
Solo in affitto	2	3	4	5	-	4	2	1	21
Solo in uso gratuito	2	1	7	4	2	-	1	2	19
Parte in proprietà e parte in affitto	-	2	3	3	3	2	4	-	17
Parte in proprietà e parte in uso gratuito	4	4	12	7	5	7	-	1	40
Parte in affitto e parte in uso gratuito	-	-	-	-	-	-	1	-	1
Conduzione con salariati	1.270	789	886	427	237	135	38	22	3.804
Solo in proprietà	4	4	7	2	2	1	-	-	20
Solo in affitto	-	1	-	-	-	-	-	-	1
Solo in uso gratuito	1	-	-	-	-	-	-	-	1
Conduzione a colonia parziaria appoderata	5	5	7	2	2	1	-	-	22
Solo in proprietà	3	1	3	1	-	-	-	-	8
Altra forma di conduzione	3	1	3	1	-	-	-	-	8
Solo in proprietà	26.955	9.213	7.381	2.833	1.291	718	154	47	48.592
Solo in affitto	49	30	33	27	12	20	7	14	192
Solo in uso gratuito	92	38	35	16	10	4	1	2	198
Parte in proprietà e parte in affitto	17	14	51	43	39	47	23	11	245
Parte in proprietà e parte in uso gratuito	158	77	111	74	34	35	10	4	503
Parte in affitto e parte in uso gratuito	1	-	-	-	2	-	2	-	5
Parte in proprietà, parte in affitto e parte in uso gratuito	-	3	7	1	2	4	4	2	23
TOTALE	27.272	9.375	7.618	2.994	1.390	828	201	80	49.758

**Tavola 2.6 segue - Aziende e relativa superficie agricola utilizzata (SAU) per classe di superficie agricola utilizzata, forma di conduzione, titolo di possesso dei terreni e zona altimetrica (superficie in ettari) - MONTAGNA**

FORME DI CONDUZIONE TITOLI DI POSSESSO DEI TERRENI	CLASSI DI SUPERFICIE AGRICOLA UTILIZZATA								Totale
	Meno di 1	1 -- 2	2 -- 5	5 -- 10	10 -- 20	20 -- 50	50 -- 100	100 ed oltre	
AZIENDE									
Solo in proprietà	7.219	1.718	1.023	193	69	41	7	3	10.273
Solo in affitto	11	4	2	2	4	5	2	5	35
Solo in uso gratuito	30	9	6	2	1	-	-	-	48
Parte in proprietà e parte in affitto	5	2	6	7	6	8	8	2	44
Parte in proprietà e parte in uso gratuito	67	27	28	15	1	3	-	2	143
Parte in affitto e parte in uso gratuito	-	-	-	-	1	-	-	-	1
Parte in proprietà, parte in affitto e parte in uso gratuito	-	-	-	-	-	1	1	-	2
Con solo manodopera familiare	7.332	1.760	1.065	219	82	58	18	12	10.546
Solo in proprietà	1.149	445	337	96	33	15	8	1	2.084
Solo in affitto	1	-	2	-	-	-	1	3	7
Solo in uso gratuito	3	-	-	-	1	-	-	-	4
Parte in proprietà e parte in affitto	-	1	2	1	1	1	1	1	8
Parte in proprietà e parte in uso gratuito	10	4	6	3	3	3	2	-	31
Parte in affitto e parte in uso gratuito	-	-	-	-	1	-	-	-	1
Parte in proprietà, parte in affitto e parte in uso gratuito	-	-	-	-	-	-	-	-	-
Con manodopera familiare prevalente	1.163	450	347	100	39	19	12	5	2.135
Solo in proprietà	459	198	197	76	33	22	7	-	992
Solo in affitto	-	-	-	-	1	-	-	-	1
Solo in uso gratuito	2	1	-	-	-	-	-	-	3
Parte in proprietà e parte in affitto	3	-	1	1	1	1	-	-	7
Parte in proprietà e parte in uso gratuito	1	1	3	3	2	2	1	-	13
Parte in proprietà, parte in affitto e parte in uso gratuito	-	-	-	-	-	-	-	1	1
Con manodopera extrafamiliare prevalente	465	200	201	80	37	25	8	1	1.017
Solo in proprietà	302	107	95	33	31	11	-	6	585
Solo in affitto	1	-	-	-	-	2	1	-	4
Solo in uso gratuito	-	-	1	1	2	-	-	-	4
Parte in proprietà e parte in affitto	-	-	-	-	-	-	-	-	-
Parte in proprietà e parte in uso gratuito	1	-	2	-	1	5	-	1	10
Parte in affitto e parte in uso gratuito	-	-	-	-	-	-	-	-	-
Conduzione con salariati	304	107	98	34	34	18	1	7	603
Solo in proprietà	-	-	-	1	-	-	-	-	1
Solo in affitto	-	1	-	-	-	-	-	-	1
Solo in uso gratuito	-	-	-	-	-	-	-	-	-
Conduzione a colonia parziaria appoderata	-	1	-	1	-	-	-	-	2
Solo in proprietà	1	-	1	1	-	-	-	-	3
Altra forma di conduzione	1	-	1	1	-	-	-	-	3
Solo in proprietà	9.130	2.468	1.653	400	166	89	22	10	13.938
Solo in affitto	13	5	4	2	5	7	4	8	48
Solo in uso gratuito	35	10	7	3	4	-	-	-	59
Parte in proprietà e parte in affitto	8	3	9	9	8	10	9	3	59
Parte in proprietà e parte in uso gratuito	79	32	39	21	7	13	3	3	197
Parte in affitto e parte in uso gratuito	-	-	-	-	2	-	-	-	2
Parte in proprietà, parte in affitto e parte in uso gratuito	-	-	-	-	-	1	1	1	3
TOTALE	9.265	2.518	1.712	435	192	120	39	25	14.300



**Tavola 2.6 segue - Aziende e relativa superficie agricola utilizzata (SAU) per classe di superficie agricola utilizzata, forma di conduzione, titolo di possesso dei terreni e zona altimetrica (superficie in ettari) - COLLINA**

FORME DI CONDUZIONE TITOLI DI POSSESSO DEI TERRENI	CLASSI DI SUPERFICIE AGRICOLA UTILIZZATA								Totale
	Meno di 1	1 -- 2	2 -- 5	5 -- 10	10 -- 20	10 -- 50	50 -- 100	100 ed oltre	
AZIENDE									
Solo in proprietà	13.598	4.615	3.631	1.435	584	298	53	8	24.222
Solo in affitto	29	17	18	11	3	9	2	4	93
Solo in uso gratuito	45	24	18	8	3	1	-	-	99
Parte in proprietà e parte in affitto	6	7	28	20	19	20	5	5	110
Parte in proprietà e parte in uso gratuito	66	36	53	39	14	13	4	1	226
Parte in affitto e parte in uso gratuito	1	-	-	-	-	-	1	-	2
Parte in proprietà, parte in affitto e parte in uso gratuito	-	3	7	1	1	2	1	-	15
Con solo manodopera familiare	13.745	4.702	3.755	1.514	624	343	66	18	24.767
Solo in proprietà	1.813	768	736	321	169	101	28	8	3.944
Solo in affitto	5	2	4	7	2	1	-	-	21
Solo in uso gratuito	6	1	3	1	3	1	-	-	15
Parte in proprietà e parte in affitto	1	2	8	7	4	13	2	1	38
Parte in proprietà e parte in uso gratuito	8	3	4	3	5	5	-	-	28
Parte in affitto e parte in uso gratuito	-	-	-	-	-	-	-	-	-
Parte in proprietà, parte in affitto e parte in uso gratuito	-	-	-	-	1	1	2	-	4
Con manodopera familiare prevalente	1.833	776	755	339	184	122	32	9	4.050
Solo in proprietà	566	359	379	216	131	95	18	8	1.772
Solo in affitto	-	2	1	2	1	-	-	1	7
Solo in uso gratuito	2	-	1	-	-	2	-	-	5
Parte in proprietà e parte in affitto	1	-	2	1	4	-	1	2	11
Parte in proprietà e parte in uso gratuito	-	-	3	3	4	1	3	-	14
Parte in proprietà, parte in affitto e parte in uso gratuito	-	-	-	-	-	-	-	1	1
Con manodopera extrafamiliare prevalente	569	361	386	222	140	98	22	12	1.810
Solo in proprietà	896	633	722	330	161	88	20	11	2.861
Solo in affitto	1	3	3	3	-	1	1	1	13
Solo in uso gratuito	2	1	6	2	-	-	-	2	13
Parte in proprietà e parte in affitto	-	2	3	3	3	1	4	-	16
Parte in proprietà e parte in uso gratuito	3	4	10	7	4	2	-	-	30
Parte in affitto e parte in uso gratuito	-	-	-	-	-	-	1	-	1
Conduzione con salariati	902	643	744	345	168	92	26	14	2.934
Solo in proprietà	4	4	7	1	2	1	-	-	19
Solo in affitto	-	-	-	-	-	-	-	-	-
Solo in uso gratuito	1	-	-	-	-	-	-	-	1
Conduzione a colonia parziaria appoderata	5	4	7	1	2	1	-	-	20
Solo in proprietà	2	1	2	-	-	-	-	-	5
Altra forma di conduzione	2	1	2	-	-	-	-	-	5
Solo in proprietà	16.879	6.380	5.477	2.303	1.047	583	119	35	32.823
Solo in affitto	35	24	26	23	6	11	3	6	134
Solo in uso gratuito	56	26	28	11	6	4	-	2	133
Parte in proprietà e parte in affitto	8	11	41	31	30	34	12	8	175
Parte in proprietà e parte in uso gratuito	77	43	70	52	27	21	7	1	298
Parte in affitto e parte in uso gratuito	1	-	-	-	-	-	2	-	3
Parte in proprietà, parte in affitto e parte in uso gratuito	-	3	7	1	2	3	3	1	20
TOTALE	17.056	6.487	5.649	2.421	1.118	656	146	53	33.586

**Tavola 2.6 segue - Aziende e relativa superficie agricola utilizzata (SAU) per classe di superficie agricola utilizzata, forma di conduzione, titolo di possesso dei terreni e zona altimetrica (superficie in ettari) - PIANURA**

FORME DI CONDUZIONE TITOLI DI POSSESSO DEI TERRENI	CLASSI DI SUPERFICIE AGRICOLA UTILIZZATA								Totale
	Meno di 1	1 -- 2	2 -- 5	5 -- 10	10 -- 20	20 -- 50	50 -- 100	100 ed oltre	
AZIENDE									
Solo in proprietà	776	252	145	52	25	13	1	-	1.264
Solo in affitto	1	1	2	-	-	-	-	-	4
Solo in uso gratuito	1	2	-	-	-	-	-	-	3
Parte in proprietà e parte in affitto	-	-	1	2	1	1	1	-	6
Parte in proprietà e parte in uso gratuito	2	2	1	-	-	-	-	-	5
Parte in affitto e parte in uso gratuito	-	-	-	-	-	-	-	-	-
Parte in proprietà, parte in affitto e parte in uso gratuito	-	-	-	-	-	-	-	-	-
Con solo manodopera familiare	780	257	149	54	26	14	2	-	1.282
Solo in proprietà	62	41	35	17	12	6	-	-	173
Solo in affitto	-	-	-	-	-	1	-	-	1
Solo in uso gratuito	-	-	-	-	-	-	-	-	-
Parte in proprietà e parte in affitto	1	-	-	-	-	1	1	-	3
Parte in proprietà e parte in uso gratuito	-	-	1	-	-	1	-	-	2
Parte in affitto e parte in uso gratuito	-	-	-	-	-	-	-	-	-
Parte in proprietà, parte in affitto e parte in uso gratuito	-	-	-	-	-	-	-	-	-
Con manodopera familiare prevalente	63	41	36	17	12	9	1	-	179
Solo in proprietà	44	33	28	16	6	4	2	1	134
Solo in affitto	-	-	-	-	1	-	-	-	1
Solo in uso gratuito	-	-	-	1	-	-	-	-	1
Parte in proprietà e parte in affitto	-	-	-	1	-	-	-	-	1
Parte in proprietà e parte in uso gratuito	-	-	-	1	-	-	-	-	1
Parte in proprietà, parte in affitto e parte in uso gratuito	-	-	-	-	-	-	-	-	-
Con manodopera extrafamiliare prevalente	44	33	28	19	7	4	2	1	138
Solo in proprietà	64	39	43	45	35	23	10	1	260
Solo in affitto	-	-	1	2	-	1	-	-	4
Solo in uso gratuito	-	-	-	1	-	-	1	-	2
Parte in proprietà e parte in affitto	-	-	-	-	-	1	-	-	1
Parte in proprietà e parte in uso gratuito	-	-	-	-	-	-	-	-	-
Parte in affitto e parte in uso gratuito	-	-	-	-	-	-	-	-	-
Conduzione con salariati	64	39	44	48	35	25	11	1	267
Solo in proprietà	-	-	-	-	-	-	-	-	-
Solo in affitto	-	-	-	-	-	-	-	-	-
Solo in uso gratuito	-	-	-	-	-	-	-	-	-
Conduzione a colonia parziaria appoderata	-	-	-	-	-	-	-	-	-
Solo in proprietà	-	-	-	-	-	-	-	-	-
Altra forma di conduzione	-	-	-	-	-	-	-	-	-
Solo in proprietà	946	365	251	130	78	46	13	2	1.831
Solo in affitto	1	1	3	2	1	2	-	-	10
Solo in uso gratuito	1	2	-	2	-	-	1	-	6
Parte in proprietà e parte in affitto	1	-	1	3	1	3	2	-	11
Parte in proprietà e parte in uso gratuito	2	2	2	1	-	1	-	-	8
Parte in affitto e parte in uso gratuito	-	-	-	-	-	-	-	-	-
Parte in proprietà, parte in affitto e parte in uso gratuito	-	-	-	-	-	-	-	-	-
TOTALE	951	370	257	138	80	52	16	2	1.866

**Tavola 2.6 segue - Aziende e relativa superficie agricola utilizzata (SAU) per classe di superficie agricola utilizzata, forma di conduzione, titolo di possesso dei terreni e zona altimetrica (superficie in ettari) - TOTALE**

FORME DI CONDUZIONE TITOLI DI POSSESSO DEI TERRENI	CLASSI DI SUPERFICIE AGRICOLA UTILIZZATA								Totale
	Meno di 1	1 – 2	2 -- 5	5 – 10	10 -- 20	20 -- 50	50 – 100	100 ed oltre	
SUPERFICIE AGRICOLA UTILIZZATA									
Solo in proprietà	9.319,42	9.053,59	14.489,66	11.399,18	9.215,10	10.445,00	3.868,40	1.544,18	69.334,53
Solo in affitto	23,86	31,10	74,15	93,14	93,46	405,80	297,83	1.485,44	2.504,78
Solo in uso gratuito	30,43	49,62	77,95	56,52	59,61	30,00	-	-	304,13
Parte in proprietà e parte in affitto	7,39	13,31	110,71	200,04	385,39	1.037,91	944,89	1.357,41	4.057,05
Parte in proprietà e parte in uso gratuito	67,42	92,77	263,08	395,65	216,40	527,98	239,35	334,85	2.137,50
Parte in affitto e parte in uso gratuito	0,51	-	-	-	15,00	-	93,00	-	108,51
Parte in proprietà, parte in affitto e parte in uso gratuito	-	4,51	20,02	7,50	10,03	109,07	125,24	-	276,37
Con solo manodopera familiare	9.449,03	9.244,90	15.035,57	12.152,03	9.994,99	12.555,76	5.568,71	4.721,88	78.722,87
Solo in proprietà	1.361,90	1.742,92	3.405,49	2.971,76	2.910,14	3.880,15	2.498,02	1.145,55	19.915,93
Solo in affitto	4,34	3,00	19,58	45,22	21,00	68,29	82,35	496,30	740,08
Solo in uso gratuito	4,82	1,57	11,97	5,00	56,59	26,72	-	-	106,67
Parte in proprietà e parte in affitto	1,67	3,77	35,86	57,12	63,87	498,38	268,11	254,00	1.182,78
Parte in proprietà e parte in uso gratuito	6,17	11,19	33,78	40,52	103,82	246,04	154,19	-	595,71
Parte in affitto e parte in uso gratuito	-	-	-	-	17,00	-	-	-	17,00
Parte in proprietà, parte in affitto e parte in uso gratuito	-	-	-	-	12,91	44,71	134,25	-	191,87
Con manodopera familiare prevalente	1.378,90	1.762,45	3.506,68	3.119,62	3.185,33	4.764,29	3.136,92	1.895,85	22.750,04
Solo in proprietà	513,09	823,48	1.884,88	2.138,01	2.346,07	3.673,22	1.793,60	1.757,94	14.930,29
Solo in affitto	-	2,40	4,30	14,76	45,29	-	-	105,00	171,75
Solo in uso gratuito	2,19	1,76	2,15	7,00	-	47,24	-	-	60,34
Parte in proprietà e parte in affitto	1,85	-	12,76	22,95	59,84	42,38	50,90	250,00	440,68
Parte in proprietà e parte in uso gratuito	0,02	1,70	19,85	51,53	81,22	72,08	267,93	-	494,33
Parte in proprietà, parte in affitto e parte in uso gratuito	-	-	-	-	-	-	-	390,75	390,75
Con manodopera extrafamiliare prevalente	517,15	829,34	1.923,94	2.234,25	2.532,42	3.834,92	2.112,43	2.503,69	16.488,14
Solo in proprietà	642,04	1.101,49	2.718,05	2.860,41	3.064,63	3.557,94	1.950,37	8.898,58	24.793,51
Solo in affitto	1,15	4,25	16,27	34,18	-	105,45	120,24	398,64	680,18
Solo in uso gratuito	1,19	1,10	21,51	24,60	33,72	-	71,40	324,00	477,52
Parte in proprietà e parte in affitto	-	3,59	14,44	19,28	52,78	59,54	299,20	-	448,83
Parte in proprietà e parte in uso gratuito	2,49	5,86	43,87	51,78	88,65	243,47	-	1.399,27	1.835,39
Parte in affitto e parte in uso gratuito	-	-	-	-	-	-	64,55	-	64,55
Conduzione con salariati	646,87	1.116,29	2.814,14	2.990,25	3.239,78	3.966,40	2.505,76	11.020,49	28.299,98
Solo in proprietà	2,49	6,49	19,07	13,90	27,00	44,00	-	-	112,95
Solo in affitto	-	1,72	-	-	-	-	-	-	1,72
Solo in uso gratuito	0,22	-	-	-	-	-	-	-	0,22
Conduzione a colonia parziaria appoderata	2,71	8,21	19,07	13,90	27,00	44,00	-	-	114,89
Solo in proprietà	1,56	1,35	9,17	6,66	-	-	-	-	18,74
Altra forma di conduzione	1,56	1,35	9,17	6,66	-	-	-	-	18,74
Solo in proprietà	11.840,50	12.729,32	22.526,32	19.389,92	17.562,94	21.600,31	10.110,39	13.346,25	129.105,95
Solo in affitto	29,35	42,47	114,30	187,30	159,75	579,54	500,42	2.485,38	4.098,51
Solo in uso gratuito	38,85	54,05	113,58	93,12	149,92	103,96	71,40	324,00	948,88
Parte in proprietà e parte in affitto	10,91	20,67	173,77	299,39	561,88	1.638,21	1.563,10	1.861,41	6.129,34
Parte in proprietà e parte in uso gratuito	76,10	111,52	360,58	539,48	490,09	1.089,57	661,47	1.734,12	5.062,93
Parte in affitto e parte in uso gratuito	0,51	-	-	-	32,00	-	157,55	-	190,06
Parte in proprietà, parte in affitto e parte in uso gratuito	-	4,51	20,02	7,50	22,94	153,78	259,49	390,75	858,99
TOTALE	11.996,22	12.962,54	23.308,57	20.516,71	18.979,52	25.165,37	13.323,82	20.141,91	146.394,66

**Tavola 2.6 segue - Aziende e relativa superficie agricola utilizzata (SAU) per classe di superficie agricola utilizzata, forma di conduzione, titolo di possesso dei terreni e zona altimetrica (superficie in ettari) - MONTAGNA**

FORME DI CONDUZIONE TITOLI DI POSSESSO DEI TERRENI	CLASSI DI SUPERFICIE AGRICOLA UTILIZZATA								Totale
	Meno di 1	1 -- 2	2 -- 5	5 -- 10	10 -- 20	20 -- 50	50 -- 100	100 ed oltre	
SUPERFICIE AGRICOLA UTILIZZATA									
Solo in proprietà	2.910,10	2.341,67	2.991,15	1.249,40	925,86	1.255,43	393,38	407,46	12.474,45
Solo in affitto	5,07	6,20	7,62	14,66	53,20	141,05	117,00	890,07	1.234,87
Solo in uso gratuito	10,29	12,80	19,46	12,44	13,00	-	-	-	67,99
Parte in proprietà e parte in affitto	3,37	2,41	18,81	49,86	79,76	361,51	538,05	378,17	1.431,94
Parte in proprietà e parte in uso gratuito	30,83	38,97	81,33	112,97	14,56	85,75	-	212,85	577,26
Parte in affitto e parte in uso gratuito	-	-	-	-	15,00	-	-	-	15,00
Parte in proprietà, parte in affitto e parte in uso gratuito	-	-	-	-	-	32,00	54,20	-	86,20
Con solo manodopera familiare	2.959,66	2.402,05	3.118,37	1.439,33	1.101,38	1.875,74	1.102,63	1.888,55	15.887,71
Solo in proprietà	503,21	617,30	1.003,42	642,99	479,57	495,34	535,37	107,50	4.384,70
Solo in affitto	0,89	-	5,55	-	-	-	82,35	496,30	585,09
Solo in uso gratuito	2,23	-	-	-	12,50	-	-	-	14,73
Parte in proprietà e parte in affitto	-	1,02	6,84	6,53	11,84	21,90	75,01	129,00	252,14
Parte in proprietà e parte in uso gratuito	4,29	7,02	17,59	20,81	40,28	93,02	154,19	-	337,20
Parte in affitto e parte in uso gratuito	-	-	-	-	17,00	-	-	-	17,00
Parte in proprietà, parte in affitto e parte in uso gratuito	-	-	-	-	-	-	-	-	-
Con manodopera familiare prevalente	510,62	625,34	1.033,40	670,33	561,19	610,26	846,92	732,80	5.590,86
Solo in proprietà	215,75	274,82	599,80	520,30	458,42	619,41	456,05	-	3.144,55
Solo in affitto	-	-	-	-	19,19	-	-	-	19,19
Solo in uso gratuito	0,91	1,76	-	-	-	-	-	-	2,67
Parte in proprietà e parte in affitto	0,95	-	4,36	8,49	11,20	42,38	-	-	67,38
Parte in proprietà e parte in uso gratuito	0,02	1,70	10,46	25,11	28,71	44,45	76,50	-	186,95
Parte in proprietà, parte in affitto e parte in uso gratuito	-	-	-	-	-	-	-	100,00	100,00
Con manodopera extrafamiliare prevalente	217,63	278,28	614,62	553,90	517,52	706,24	532,55	100,00	3.520,74
Solo in proprietà	129,40	149,84	299,51	227,86	402,69	329,59	-	6.235,75	7.774,64
Solo in affitto	0,60	-	-	-	-	44,45	68,84	-	113,89
Solo in uso gratuito	-	-	2,55	9,00	33,72	-	-	-	45,27
Parte in proprietà e parte in affitto	-	-	-	-	-	-	-	-	-
Parte in proprietà e parte in uso gratuito	0,86	-	9,98	-	16,32	174,72	-	1.399,27	1.601,15
Parte in affitto e parte in uso gratuito	-	-	-	-	-	-	-	-	-
Conduzione con salariati	130,86	149,84	312,04	236,86	452,73	548,76	68,84	7.635,02	9.534,95
Solo in proprietà	-	-	-	8,15	-	-	-	-	8,15
Solo in affitto	-	1,72	-	-	-	-	-	-	1,72
Solo in uso gratuito	-	-	-	-	-	-	-	-	-
Conduzione a colonia parziaria appoderata	-	1,72	-	8,15	-	-	-	-	9,87
Solo in proprietà	0,50	-	3,21	6,66	-	-	-	-	10,37
Altra forma di conduzione	0,50	-	3,21	6,66	-	-	-	-	10,37
Solo in proprietà	3.758,96	3.383,63	4.897,09	2.655,36	2.266,54	2.699,77	1.384,80	6.750,71	27.796,86
Solo in affitto	6,56	7,92	13,17	14,66	72,39	185,50	268,19	1.386,37	1.954,76
Solo in uso gratuito	13,43	14,56	22,01	21,44	59,22	-	-	-	130,66
Parte in proprietà e parte in affitto	4,32	3,43	30,01	64,88	102,80	425,79	613,06	507,17	1.751,46
Parte in proprietà e parte in uso gratuito	36,00	47,69	119,36	158,89	99,87	397,94	230,69	1.612,12	2.702,56
Parte in affitto e parte in uso gratuito	-	-	-	-	32,00	-	-	-	32,00
Parte in proprietà, parte in affitto e parte in uso gratuito	-	-	-	-	-	32,00	54,20	100,00	186,20
TOTALE	3.819,27	3.457,23	5.081,64	2.915,23	2.632,82	3.741,00	2.550,94	10.356,37	34.554,50

**Tavola 2.6 segue - Aziende e relativa superficie agricola utilizzata (SAU) per classe di superficie agricola utilizzata, forma di conduzione, titolo di possesso dei terreni e zona altimetrica (superficie in ettari) - COLLINA**

FORME DI CONDUZIONE TITOLI DI POSSESSO DEI TERRENI	CLASSI DI SUPERFICIE AGRICOLA UTILIZZATA								
	Meno di 1	1 -- 2	2 -- 5	5 -- 10	10 -- 20	20 -- 50	50 -- 100	100 ed oltre	Totale
SUPERFICIE AGRICOLA UTILIZZATA									
<i>Solo in proprietà</i>	6.073,03	6.364,26	11.058,83	9.796,62	7.949,86	8.804,18	3.419,27	1.136,72	54.602,77
<i>Solo in affitto</i>	18,09	23,01	61,03	78,48	40,26	264,75	180,83	595,37	1.261,82
<i>Solo in uso gratuito</i>	19,87	33,81	58,49	44,08	46,61	30,00	-	-	232,86
<i>Parte in proprietà e parte in affitto</i>	4,02	10,90	88,20	135,18	286,91	651,40	338,84	979,24	2.494,69
<i>Parte in proprietà e parte in uso gratuito</i>	35,80	51,06	177,75	282,68	201,84	442,23	239,35	122,00	1.552,71
<i>Parte in affitto e parte in uso gratuito</i>	0,51	-	-	-	-	-	93,00	-	93,51
<i>Parte in proprietà, parte in affitto e parte in uso gratuito</i>	-	4,51	20,02	7,50	10,03	77,07	71,04	-	190,17
<b>Con solo manodopera familiare</b>	<b>6.151,32</b>	<b>6.487,55</b>	<b>11.464,32</b>	<b>10.344,54</b>	<b>8.535,51</b>	<b>10.269,63</b>	<b>4.342,33</b>	<b>2.833,33</b>	<b>60.428,53</b>
<i>Solo in proprietà</i>	831,75	1.071,72	2.292,39	2.206,17	2.264,69	3.201,92	1.962,65	1.038,05	14.869,34
<i>Solo in affitto</i>	3,45	3,00	14,03	45,22	21,00	25,29	-	-	111,99
<i>Solo in uso gratuito</i>	2,59	1,57	11,97	5,00	44,09	26,72	-	-	91,94
<i>Parte in proprietà e parte in affitto</i>	0,95	2,75	29,02	50,59	52,03	447,50	128,10	125,00	835,94
<i>Parte in proprietà e parte in uso gratuito</i>	1,88	4,17	12,87	19,71	63,54	131,57	-	-	233,74
<i>Parte in affitto e parte in uso gratuito</i>	-	-	-	-	-	-	-	-	-
<i>Parte in proprietà, parte in affitto e parte in uso gratuito</i>	-	-	-	-	12,91	44,71	134,25	-	191,87
<b>Con manodopera familiare prevalente</b>	<b>840,62</b>	<b>1.083,21</b>	<b>2.360,28</b>	<b>2.326,69</b>	<b>2.458,26</b>	<b>3.877,71</b>	<b>2.225,00</b>	<b>1.163,05</b>	<b>16.334,82</b>
<i>Solo in proprietà</i>	274,95	503,19	1.207,72	1.516,51	1.798,87	2.918,61	1.190,55	1.536,93	10.947,33
<i>Solo in affitto</i>	-	2,40	4,30	14,76	12,60	-	-	105,00	139,06
<i>Solo in uso gratuito</i>	1,28	-	2,15	-	-	47,24	-	-	50,67
<i>Parte in proprietà e parte in affitto</i>	0,90	-	8,40	8,73	48,64	-	50,90	250,00	367,57
<i>Parte in proprietà e parte in uso gratuito</i>	-	-	9,39	21,42	52,51	27,63	191,43	-	302,38
<i>Parte in proprietà, parte in affitto e parte in uso gratuito</i>	-	-	-	-	-	-	-	290,75	290,75
<b>Con manodopera extrafamiliare prevalente</b>	<b>277,13</b>	<b>505,59</b>	<b>1.231,96</b>	<b>1.561,42</b>	<b>1.912,62</b>	<b>2.993,48</b>	<b>1.432,88</b>	<b>2.182,68</b>	<b>12.097,76</b>
<i>Solo in proprietà</i>	480,59	896,54	2.293,32	2.297,90	2.175,10	2.552,26	1.284,74	2.186,42	14.166,87
<i>Solo in affitto</i>	0,55	4,25	12,27	21,72	-	41,00	51,40	398,64	529,83
<i>Solo in uso gratuito</i>	1,19	1,10	18,96	10,60	-	-	-	324,00	355,85
<i>Parte in proprietà e parte in affitto</i>	-	3,59	14,44	19,28	52,78	34,54	299,20	-	423,83
<i>Parte in proprietà e parte in uso gratuito</i>	1,63	5,86	33,89	51,78	72,33	68,75	-	-	234,24
<i>Parte in affitto e parte in uso gratuito</i>	-	-	-	-	-	-	64,55	-	64,55
<b>Conduzione con salariati</b>	<b>483,96</b>	<b>911,34</b>	<b>2.372,88</b>	<b>2.401,28</b>	<b>2.300,21</b>	<b>2.696,55</b>	<b>1.699,89</b>	<b>2.909,06</b>	<b>15.775,17</b>
<i>Solo in proprietà</i>	2,49	6,49	19,07	5,75	27,00	44,00	-	-	104,80
<i>Solo in affitto</i>	-	-	-	-	-	-	-	-	-
<i>Solo in uso gratuito</i>	0,22	-	-	-	-	-	-	-	0,22
<b>Conduzione a colonia parziaria appoderata</b>	<b>2,71</b>	<b>6,49</b>	<b>19,07</b>	<b>5,75</b>	<b>27,00</b>	<b>44,00</b>	<b>-</b>	<b>-</b>	<b>105,02</b>
<i>Solo in proprietà</i>	1,06	1,35	5,96	-	-	-	-	-	8,37
<b>Altra forma di conduzione</b>	<b>1,06</b>	<b>1,35</b>	<b>5,96</b>	<b>-</b>	<b>-</b>	<b>-</b>	<b>-</b>	<b>-</b>	<b>8,37</b>
<i>Solo in proprietà</i>	7.663,87	8.843,55	16.877,29	15.822,95	14.215,52	17.520,97	7.857,21	5.898,12	94.699,48
<i>Solo in affitto</i>	22,09	32,66	91,63	160,18	73,86	331,04	232,23	1.099,01	2.042,70
<i>Solo in uso gratuito</i>	25,15	36,48	91,57	59,68	90,70	103,96	-	324,00	731,54
<i>Parte in proprietà e parte in affitto</i>	5,87	17,24	140,06	213,78	440,36	1.133,44	817,04	1.354,24	4.122,03
<i>Parte in proprietà e parte in uso gratuito</i>	39,31	61,09	233,90	375,59	390,22	670,18	430,78	122,00	2.323,07
<i>Parte in affitto e parte in uso gratuito</i>	0,51	-	-	-	-	-	157,55	-	158,06
<i>Parte in proprietà, parte in affitto e parte in uso gratuito</i>	-	4,51	20,02	7,50	22,94	121,78	205,29	290,75	672,79
<b>TOTALE</b>	<b>7.756,80</b>	<b>8.995,53</b>	<b>17.454,47</b>	<b>16.639,68</b>	<b>15.233,60</b>	<b>19.881,37</b>	<b>9.700,10</b>	<b>9.088,12</b>	<b>104.749,67</b>

**Tavola 2.6 segue - Aziende e relativa superficie agricola utilizzata (SAU) per classe di superficie agricola utilizzata, forma di conduzione, titolo di possesso dei terreni e zona altimetrica (superficie in ettari) - PIANURA**

FORME DI CONDUZIONE TITOLI DI POSSESSO DEI TERRENI	CLASSI DI SUPERFICIE AGRICOLA UTILIZZATA								Totale
	Meno di 1	1 -- 2	2 -- 5	5 -- 10	10 -- 20	20 -- 50	50 -- 100	100 ed oltre	
SUPERFICIE AGRICOLA UTILIZZATA									
Solo in proprietà	336,29	347,66	439,68	353,16	339,38	385,39	55,75	-	2.257,31
Solo in affitto	0,70	1,89	5,50	-	-	-	-	-	8,09
Solo in uso gratuito	0,27	3,01	-	-	-	-	-	-	3,28
Parte in proprietà e parte in affitto	-	-	3,70	15,00	18,72	25,00	68,00	-	130,42
Parte in proprietà e parte in uso gratuito	0,79	2,74	4,00	-	-	-	-	-	7,53
Parte in affitto e parte in uso gratuito	-	-	-	-	-	-	-	-	-
Parte in proprietà, parte in affitto e parte in uso gratuito	-	-	-	-	-	-	-	-	-
Con solo manodopera familiare	338,05	355,30	452,88	368,16	358,10	410,39	123,75	-	2.406,63
Solo in proprietà	26,94	53,90	109,68	122,60	165,88	182,89	-	-	661,89
Solo in affitto	-	-	-	-	-	43,00	-	-	43,00
Solo in uso gratuito	-	-	-	-	-	-	-	-	-
Parte in proprietà e parte in affitto	0,72	-	-	-	-	28,98	65,00	-	94,70
Parte in proprietà e parte in uso gratuito	-	-	3,32	-	-	21,45	-	-	24,77
Parte in affitto e parte in uso gratuito	-	-	-	-	-	-	-	-	-
Parte in proprietà, parte in affitto e parte in uso gratuito	-	-	-	-	-	-	-	-	-
Con manodopera familiare prevalente	27,66	53,90	113,00	122,60	165,88	276,32	65,00	-	824,36
Solo in proprietà	22,39	45,47	77,36	101,20	88,78	135,20	147,00	221,01	838,41
Solo in affitto	-	-	-	-	13,50	-	-	-	13,50
Solo in uso gratuito	-	-	-	7,00	-	-	-	-	7,00
Parte in proprietà e parte in affitto	-	-	-	5,73	-	-	-	-	5,73
Parte in proprietà e parte in uso gratuito	-	-	-	5,00	-	-	-	-	5,00
Parte in proprietà, parte in affitto e parte in uso gratuito	-	-	-	-	-	-	-	-	-
Con manodopera extrafamiliare prevalente	22,39	45,47	77,36	118,93	102,28	135,20	147,00	221,01	869,64
Solo in proprietà	32,05	55,11	125,22	334,65	486,84	676,09	665,63	476,41	2.852,00
Solo in affitto	-	-	4,00	12,46	-	20,00	-	-	36,46
Solo in uso gratuito	-	-	-	5,00	-	-	71,40	-	76,40
Parte in proprietà e parte in affitto	-	-	-	-	-	25,00	-	-	25,00
Parte in proprietà e parte in uso gratuito	-	-	-	-	-	-	-	-	-
Parte in affitto e parte in uso gratuito	-	-	-	-	-	-	-	-	-
Conduzione con salariati	32,05	55,11	129,22	352,11	486,84	721,09	737,03	476,41	2.989,86
Solo in proprietà	-	-	-	-	-	-	-	-	-
Solo in affitto	-	-	-	-	-	-	-	-	-
Solo in uso gratuito	-	-	-	-	-	-	-	-	-
Conduzione a colonia parziaria appoderata	-	-	-	-	-	-	-	-	-
Solo in proprietà	-	-	-	-	-	-	-	-	-
Altra forma di conduzione	-	-	-	-	-	-	-	-	-
Solo in proprietà	417,67	502,14	751,94	911,61	1.080,88	1.379,57	868,38	697,42	6.609,61
Solo in affitto	0,70	1,89	9,50	12,46	13,50	63,00	-	-	101,05
Solo in uso gratuito	0,27	3,01	-	12,00	-	-	71,40	-	86,68
Parte in proprietà e parte in affitto	0,72	-	3,70	20,73	18,72	78,98	133,00	-	255,85
Parte in proprietà e parte in uso gratuito	0,79	2,74	7,32	5,00	-	21,45	-	-	37,30
Parte in affitto e parte in uso gratuito	-	-	-	-	-	-	-	-	-
Parte in proprietà, parte in affitto e parte in uso gratuito	-	-	-	-	-	-	-	-	-
TOTALE	420,15	509,78	772,46	961,80	1.113,10	1.543,00	1.072,78	697,42	7.090,49

**Tavola 2.7 - Aziende per numero dei corpi di terreno, classe di superficie totale e classe di superficie agricola utilizzata (SAU)**

NUMERO DEI CORPI DI TERRENO								
CLASSI DI SUPERFICIE TOTALE CLASSI DI SAU	1	2	3	4	5	6 ed oltre	TOTALE	
							Aziende	Corpi
CLASSI DI SUPERFICIE TOTALE (in ettari)								
Meno di 1 ettaro	20.156	3.997	883	233	75	86	25.430	32.764
1 -- 2	5.682	2.685	1.058	404	142	137	10.108	17.826
2 -- 3	1.845	1.279	596	313	136	130	4.299	9.092
3 -- 5	1.538	1.279	622	325	175	208	4.147	9.825
5 -- 10	1.032	938	543	346	179	297	3.335	9.240
10 -- 20	388	394	272	182	107	194	1.537	4.972
20 -- 30	94	111	92	78	40	87	502	1.904
30 -- 50	68	80	70	49	43	85	395	1.754
50 -- 100	31	40	37	26	26	74	234	1.360
100 ed oltre	2	13	11	11	14	59	110	1.063
TOTALE	30.836	10.816	4.184	1.967	937	1.357	50.097	89.800
CLASSI DI SAU (in ettari)								
Senza superficie	215	56	22	16	3	27	339	828
Meno di 1 ettaro	20.877	4.548	1.173	381	147	146	27.272	36.910
1 -- 2	5.221	2.451	987	403	145	168	9.375	16.977
2 -- 3	1.673	1.175	530	276	125	132	3.911	8.371
3 -- 5	1.393	1.163	543	270	143	195	3.707	8.735
5 -- 10	931	865	491	300	161	246	2.994	8.082
10 -- 20	345	340	249	174	102	180	1.390	4.677
20 -- 30	89	101	81	69	38	76	454	1.662
30 -- 50	66	72	65	46	38	87	374	1.697
50 -- 100	24	36	36	22	24	59	201	1.170
100 ed oltre	2	9	7	10	11	41	80	691
TOTALE	30.836	10.816	4.184	1.967	937	1.357	50.097	89.800

**Tavola 2.8 - Superficie totale per numero dei corpi di terreno, classe di superficie totale e classe di superficie agricola utilizzata (SAU) (superficie in ettari)**

CLASSI DI SUPERFICIE TOTALE CLASSI DI SAU	NUMERO DEI CORPI DI TERRENO						Totale
	1	2	3	4	5	6 ed oltre	
CLASSI DI SUPERFICIE TOTALE							
Meno di 1 ettaro	8.843,43	2.251,60	549,00	151,03	51,49	55,21	11.901,76
1 -- 2	7.836,64	3.790,21	1.525,77	595,44	212,65	206,38	14.167,09
2 -- 3	4.435,26	3.103,37	1.464,97	772,13	334,94	320,34	10.431,01
3 -- 5	5.758,24	4.879,12	2.355,46	1.241,23	681,40	813,61	15.729,06
5 -- 10	6.987,55	6.459,21	3.783,49	2.420,48	1.288,03	2.056,78	22.995,54
10 -- 20	5.240,87	5.230,30	3.765,35	2.584,00	1.483,49	2.726,78	21.030,79
20 -- 30	2.334,83	2.627,58	2.178,26	1.933,22	943,88	2.148,33	12.166,10
30 -- 50	2.521,65	3.127,44	2.657,26	1.897,08	1.613,00	3.311,48	15.127,91
50 -- 100	1.902,05	2.702,04	2.360,07	1.753,61	1.643,99	5.046,38	15.408,14
100 ed oltre	300,00	2.342,48	3.037,79	1.469,06	2.689,48	41.037,86	50.876,67
<b>TOTALE</b>	<b>46.160,52</b>	<b>36.513,35</b>	<b>23.677,42</b>	<b>14.817,28</b>	<b>10.942,35</b>	<b>57.723,15</b>	<b>189.834,07</b>
CLASSI DI SAU							
Senza superficie	276,51	516,10	61,36	20,00	188,10	9.730,45	10.792,52
Meno di 1 ettaro	10.022,92	3.228,91	1.069,75	504,49	240,17	251,78	15.318,02
1 -- 2	7.783,71	3.943,73	1.725,57	810,43	284,08	433,51	14.981,03
2 -- 3	4.267,55	3.131,97	1.448,64	775,00	381,82	412,29	10.417,27
3 -- 5	5.548,81	4.702,25	2.299,46	1.188,13	658,66	1.004,63	15.401,94
5 -- 10	6.676,57	6.430,97	3.713,43	2.276,39	1.252,92	2.284,07	22.634,35
10 -- 20	4.856,24	4.812,41	3.652,42	2.617,60	1.493,87	4.505,34	21.937,88
20 -- 30	2.291,43	2.600,87	2.044,32	1.801,26	999,97	2.697,36	12.435,21
30 -- 50	2.622,69	3.055,33	2.533,63	1.972,14	1.541,26	3.785,60	15.510,65
50 -- 100	1.514,09	2.549,89	2.548,41	1.530,64	1.769,38	4.276,57	14.188,98
100 ed oltre	300,00	1.540,92	2.580,43	1.321,20	2.132,12	28.341,55	36.216,22
<b>TOTALE</b>	<b>46.160,52</b>	<b>36.513,35</b>	<b>23.677,42</b>	<b>14.817,28</b>	<b>10.942,35</b>	<b>57.723,15</b>	<b>189.834,07</b>



**Tavola 2.9 - Superficie agricola utilizzata (SAU) per numero dei corpi di terreno, classe di superficie totale e classe di superficie agricola utilizzata (superficie in ettari)**

CLASSI DI SUPERFICIE TOTALE CLASSI DI SAU	NUMERO DEI CORPI DI TERRENO						Totale
	1	2	3	4	5	6 ed oltre	
CLASSI DI SUPERFICIE TOTALE							
Meno di 1 ettaro	8.050,26	1.945,57	455,96	118,83	38,53	41,54	10.650,69
1 -- 2	7.121,22	3.332,83	1.284,58	473,47	160,68	158,68	12.531,46
2 -- 3	4.009,37	2.785,46	1.253,01	628,60	271,20	261,42	9.209,06
3 -- 5	5.186,76	4.414,73	2.067,09	1.046,77	548,72	635,10	13.899,17
5 -- 10	6.345,40	5.865,85	3.399,65	2.164,13	1.141,33	1.694,88	20.611,24
10 -- 20	4.837,88	4.770,32	3.465,06	2.325,63	1.361,05	2.373,46	19.133,40
20 -- 30	2.160,18	2.360,15	2.004,55	1.728,52	870,30	1.940,69	11.064,39
30 -- 50	2.389,14	2.840,18	2.493,88	1.724,09	1.491,38	2.963,09	13.901,76
50 -- 100	1.750,62	2.452,28	2.166,72	1.603,46	1.513,50	4.537,80	14.024,38
100 ed oltre	286,60	1.671,67	1.577,00	1.299,84	2.055,86	14.478,14	21.369,11
TOTALE	42.137,43	32.439,04	20.167,50	13.113,34	9.452,55	29.084,80	146.394,66
CLASSI DI SAU							
Meno di 1 ettaro	8.646,66	2.329,58	642,74	214,59	81,30	81,35	11.996,22
1 -- 2	7.100,66	3.418,73	1.408,19	581,69	209,17	244,10	12.962,54
2 -- 3	3.983,00	2.819,92	1.284,05	673,45	300,20	320,28	9.380,90
3 -- 5	5.144,23	4.386,92	2.047,32	1.039,27	541,88	768,05	13.927,67
5 -- 10	6.258,09	5.933,13	3.410,26	2.068,09	1.140,46	1.706,68	20.516,71
10 -- 20	4.627,91	4.531,54	3.447,72	2.411,86	1.404,78	2.555,71	18.979,52
20 -- 30	2.184,26	2.356,46	1.904,04	1.684,10	915,34	1.889,99	10.934,19
30 -- 50	2.455,95	2.785,54	2.430,06	1.706,98	1.443,57	3.409,08	14.231,18
50 -- 100	1.450,07	2.422,05	2.341,34	1.466,86	1.542,99	4.100,51	13.323,82
100 ed oltre	286,60	1.455,17	1.251,78	1.266,45	1.872,86	14.009,05	20.141,91
TOTALE	42.137,43	32.439,04	20.167,50	13.113,34	9.452,55	29.084,80	146.394,66

**Tavola 2.10 - Aziende e relativa superficie per forma di utilizzazione dei terreni, classe di superficie totale e classe di superficie agricola utilizzata (SAU) (superficie in ettari)**

CLASSI DI SUPERFICIE TOTALE	SUPERFICIE AGRICOLA UTILIZZATA				Arboricoltura da legno	Boschi	SUPERFICIE AGRICOLA NON UTILIZZATA		Altra superficie	Totale generale
	Seminativi	Coltivazioni legnose agrarie	Prati permanenti e pascoli	Totale aziende con SAU			Totale	Di cui destinata ad attività ricreative		
AZIENDE										
CLASSI DI SUPERFICIE TOTALE										
Meno di 1 ettaro	4.200	21.766	1.808	25.241	23	807	3.901	11	11.645	25.430
1 -- 2	3.109	7.886	1.138	10.033	19	553	2.197	8	5.904	10.108
2 -- 3	1.741	3.286	549	4.277	13	289	1.043	5	2.741	4.299
3 -- 5	2.088	2.973	567	4.124	5	336	1.055	5	2.806	4.147
5 -- 10	1.990	2.316	467	3.320	12	239	869	9	2.400	3.335
10 -- 20	1.088	997	260	1.533	5	95	421	7	1.174	1.537
20 -- 30	389	292	127	500	2	51	143	3	395	502
30 -- 50	317	214	131	395	-	35	128	-	327	395
50 -- 100	197	144	95	234	5	32	85	2	200	234
100 ed oltre	68	53	59	101	2	43	43	3	86	110
TOTALE	15.187	39.927	5.201	49.758	86	2.480	9.885	53	27.678	50.097
CLASSI DI SAU										
Senza superficie	-	-	-	-	13	327	112	4	71	339
Meno di 1 ettaro	4.481	23.621	1.986	27.272	30	1.076	5.276	15	12.874	27.272
1 -- 2	3.089	7.269	1.119	9.375	18	402	1.731	6	5.510	9.375
2 -- 3	1.731	2.926	525	3.911	6	197	747	3	2.565	3.911
3 -- 5	2.019	2.607	518	3.707	7	179	752	5	2.532	3.707
5 -- 10	1.924	2.014	422	2.994	4	126	623	8	2.164	2.994
10 -- 20	1.032	880	254	1.390	2	76	326	4	1.055	1.390
20 -- 30	369	258	113	454	1	31	113	4	367	454
30 -- 50	312	197	128	374	3	29	112	1	302	374
50 -- 100	174	116	85	201	2	15	64	1	177	201
100 ed oltre	56	39	51	80	-	22	29	2	61	80
TOTALE	15.187	39.927	5.201	49.758	86	2.480	9.885	53	27.678	50.097
SUPERFICIE INVESTITA										
CLASSI DI SUPERFICIE TOTALE										
Meno di 1 ettaro	1.573,87	8.436,17	640,65	10.650,69	4,45	187,46	644,87	1,65	414,29	11.901,76
1 -- 2	3.287,97	8.234,69	1.008,80	12.531,46	10,25	291,93	890,92	3,75	442,53	14.167,09
2 -- 3	3.038,95	5.396,60	773,51	9.209,06	7,96	220,87	678,49	2,98	314,63	10.431,01
3 -- 5	5.843,54	6.933,69	1.121,94	13.899,17	4,89	374,52	986,14	4,17	464,34	15.729,06
5 -- 10	10.145,14	9.017,74	1.448,36	20.611,24	29,66	506,68	1.232,53	9,65	615,43	22.995,54
10 -- 20	11.049,52	6.578,19	1.505,69	19.133,40	6,91	298,27	986,61	13,53	605,60	21.030,79
20 -- 30	7.080,63	2.822,95	1.160,81	11.064,39	11,48	317,59	457,65	4,71	314,99	12.166,10
30 -- 50	9.010,51	2.787,82	2.103,43	13.901,76	-	320,84	485,43	-	419,88	15.127,91
50 -- 100	8.937,23	2.282,86	2.804,29	14.024,38	19,20	421,63	611,03	31,40	331,90	15.408,14
100 ed oltre	7.434,76	2.234,03	11.700,32	21.369,11	120,00	17.157,69	5.820,44	38,69	6.409,43	50.876,67
TOTALE	67.402,12	54.724,74	24.267,80	146.394,66	214,80	20.097,48	12.794,11	110,53	10.333,02	189.834,07
CLASSI DI SAU										
Senza superficie	-	-	-	-	70,52	4.889,87	1.305,03	0,89	4.527,10	10.792,52
Meno di 1 ettaro	1.705,08	9.566,83	724,31	11.996,22	18,75	652,20	2.049,24	7,09	601,61	15.318,02
1 -- 2	3.424,86	8.471,76	1.065,92	12.962,54	13,23	380,17	1.106,02	7,33	519,07	14.981,03
2 -- 3	3.180,29	5.399,68	800,93	9.380,90	5,76	175,34	559,08	2,47	296,19	10.417,27
3 -- 5	5.922,52	6.877,13	1.128,02	13.927,67	12,27	259,60	785,73	9,09	416,67	15.401,94
5 -- 10	10.364,54	8.719,85	1.432,32	20.516,71	3,59	503,70	973,17	3,95	637,18	22.634,35
10 -- 20	11.142,19	6.252,06	1.585,27	18.979,52	11,88	1.111,06	1.316,44	4,91	518,98	21.937,88
20 -- 30	6.908,28	2.861,57	1.164,34	10.934,19	0,80	644,72	369,59	15,86	485,91	12.435,21
30 -- 50	9.486,89	2.583,00	2.161,29	14.231,18	77,00	406,44	374,74	30,00	421,29	15.510,65
50 -- 100	8.532,74	2.083,88	2.707,20	13.323,82	1,00	157,78	437,10	1,40	269,28	14.188,98
100 ed oltre	6.734,73	1.908,98	11.498,20	20.141,91	-	10.916,60	3.517,97	27,54	1.639,74	36.216,22
TOTALE	67.402,12	54.724,74	24.267,80	146.394,66	214,80	20.097,48	12.794,11	110,53	10.333,02	189.834,07

**Tavola 2.11 - Aziende con seminativi e relativa superficie investita per classe di superficie agricola utilizzata (SAU) e principali coltivazioni praticate (superficie in ettari) - TOTALE**

COLTIVAZIONI	CLASSI DI SUPERFICIE AGRICOLA UTILIZZATA								Totale
	Meno di 1	1 -- 2	2 -- 5	5 -- 10	10 -- 20	20 -- 50	50 -- 100	100 ed oltre	
AZIENDE									
SEMINATIVI	3.829	2.985	3.686	1.915	1.030	678	173	56	14.352
Cereali	1.156	1.672	2.523	1.496	865	576	149	47	8.484
Frumento tenero e spelta	32	58	47	29	19	17	5	-	207
Frumento duro	1.102	1.595	2.452	1.451	834	544	141	45	8.164
Segale	6	2	5	2	2	4	-	1	22
Orzo	11	8	12	18	9	17	9	4	88
Avena	1	11	12	13	9	30	8	5	89
Granoturco	2	-	3	1	-	1	-	-	7
Riso	-	-	-	-	-	-	-	-	-
Sorgo	-	-	-	-	-	-	-	-	-
Altri cereali	2	1	7	3	1	16	3	3	36
Legumi secchi	206	73	75	44	17	25	10	3	453
Patata	130	15	23	13	7	6	3	2	199
Barbabietola da zucchero	1	-	-	-	-	-	-	-	1
Piante sarchiate da foraggio	1	-	-	1	-	-	1	-	3
Piante industriali	7	10	13	11	9	14	4	5	73
Tabacco	-	-	-	-	-	-	-	-	-
Luppolo	-	1	-	-	-	-	-	-	1
Cotone	-	-	-	-	-	-	-	-	-
Lino	-	-	-	-	-	-	-	-	-
Canapa	-	-	-	-	-	-	-	-	-
Piante da semi oleosi	2	9	13	11	8	14	4	5	66
Colza e ravizzone	-	-	-	-	-	-	-	-	-
Girasole	2	9	13	11	8	12	4	4	63
Soia	-	-	-	-	-	2	1	1	4
Altre piante da semi oleosi	-	-	-	-	-	-	-	-	-
Piante aromatiche, medicinali e da condimento	2	-	-	-	1	-	-	-	3
Altre piante industriali	3	-	-	-	-	-	-	-	3
Ortive	629	200	167	111	76	46	14	7	1.250
In piena aria	612	188	163	105	76	43	14	7	1.208
In coltivazioni di pieno campo	485	156	145	92	69	36	12	6	1.001
Pomodoro da mensa	104	26	23	20	9	2	3	1	188
Pomodoro da industria	15	2	1	2	1	-	2	1	24
Altre ortive	407	145	137	79	66	35	10	6	885
In orti stabili o industriali	134	35	21	15	10	10	2	2	229
Pomodoro da mensa	12	3	2	-	1	-	-	-	18
Altre ortive	126	33	21	15	9	10	2	2	218
Protette	23	13	8	9	1	3	-	-	57
In serra	22	13	6	9	1	3	-	-	54
Pomodoro da mensa	10	6	4	7	-	1	-	-	28
Altre ortive	14	7	3	3	1	2	-	-	30
In tunnel, campane, ecc.	1	-	2	-	-	-	-	-	3
Flori e piante ornamentali	110	34	29	12	6	3	1	-	195
In piena aria	92	24	25	10	5	3	1	-	160
Protetti	35	23	17	4	4	2	1	-	86
In serra	35	21	15	4	4	2	1	-	82
In tunnel, campane, ecc.	-	4	4	1	1	-	-	-	10
Piantine	20	7	6	1	2	-	-	-	36
Orticole	11	3	1	-	1	-	-	-	16
Floricole ed ornamentali	4	4	3	-	1	-	-	-	12
Altre piantine	5	2	2	1	-	-	-	-	10
Foraggiere avvicendate	108	102	199	142	76	132	62	21	842
Prati avvicendati	16	18	49	50	24	43	28	7	235
Erba medica	5	3	13	16	9	9	8	1	64
Altri prati avvicendati	11	15	38	36	16	36	24	6	182
Erbai	95	89	156	104	59	94	40	14	651
Granoturco in erba	-	1	-	-	-	3	-	-	4
Granoturco a maturazione cerosa	-	-	2	-	-	1	1	-	4
Altri erbai monofiti di cereali	-	1	4	7	1	8	2	2	25
Altri erbai	95	87	150	97	59	84	38	12	622
Sementi	28	10	16	3	4	1	1	-	63
Terreni a riposo	1.662	1.050	1.125	467	242	144	40	17	4.747

**Tavola 2.11 segue - Aziende con seminativi e relativa superficie investita per classe di superficie agricola utilizzata (SAU) e principali coltivazioni praticate (superficie in ettari) - MONTAGNA**

COLTIVAZIONI	CLASSI DI SUPERFICIE AGRICOLA UTILIZZATA								Totale
	Meno di 1	1 -- 2	2 -- 5	5 -- 10	10 -- 20	20 -- 50	50 -- 100	100 ed oltre	
AZIENDE									
SEMINATIVI	834	468	469	172	89	72	29	12	2.145
Cereali	143	169	210	85	56	34	13	6	716
Frumento tenero e spelta	5	6	10	3	2	2	1	-	29
Frumento duro	128	160	197	79	52	30	12	5	663
Segale	4	1	1	1	-	2	-	-	9
Orzo	3	1	1	1	1	5	-	1	13
Avena	-	1	1	2	1	-	-	1	6
Granoturco	1	-	2	-	-	-	-	-	3
Riso	-	-	-	-	-	-	-	-	-
Sorgo	-	-	-	-	-	-	-	-	-
Altri cereali	2	-	-	1	-	1	-	-	4
Legumi secchi	100	47	41	9	1	1	-	1	200
Patata	9	-	4	1	-	-	-	1	15
Barbabietola da zucchero	-	-	-	-	-	-	-	-	-
Piante sarchiate da foraggio	-	-	-	1	-	-	-	-	1
Piante industriali	3	-	-	-	-	-	-	-	3
Tabacco	-	-	-	-	-	-	-	-	-
Luppolo	-	-	-	-	-	-	-	-	-
Cotone	-	-	-	-	-	-	-	-	-
Lino	-	-	-	-	-	-	-	-	-
Canapa	-	-	-	-	-	-	-	-	-
Piante da semi oleosi	-	-	-	-	-	-	-	-	-
Colza e ravizzone	-	-	-	-	-	-	-	-	-
Girasole	-	-	-	-	-	-	-	-	-
Soia	-	-	-	-	-	-	-	-	-
Altre piante da semi oleosi	-	-	-	-	-	-	-	-	-
Piante aromatiche, medicinali e da condimento	1	-	-	-	-	-	-	-	1
Altre piante industriali	2	-	-	-	-	-	-	-	2
Ortive	321	98	60	16	7	2	-	1	505
In piena aria	315	96	59	16	7	2	-	1	496
In coltivazioni di pieno campo	239	79	50	16	7	2	-	1	394
Pomodoro da mensa	35	12	9	4	1	-	-	1	62
Pomodoro da industria	4	2	1	1	-	-	-	-	8
Altre ortive	213	73	46	14	6	2	-	1	355
In orti stabili o industriali	77	19	10	1	-	-	-	-	107
Pomodoro da mensa	3	1	1	-	-	-	-	-	5
Altre ortive	76	19	10	1	-	-	-	-	106
Protette	8	2	2	1	-	-	-	-	13
In serra	8	2	1	1	-	-	-	-	12
Pomodoro da mensa	1	1	-	-	-	-	-	-	2
Altre ortive	7	1	1	1	-	-	-	-	10
In tunnel, campane, ecc.	-	-	1	-	-	-	-	-	1
Flori e piante ornamentali	10	3	3	1	-	1	-	-	18
In piena aria	7	2	3	1	-	1	-	-	14
Protetti	5	2	2	1	-	1	-	-	11
In serra	5	2	2	1	-	1	-	-	11
In tunnel, campane, ecc.	-	-	-	-	-	-	-	-	-
Piantine	8	2	1	-	1	-	-	-	12
Orticole	5	1	-	-	1	-	-	-	7
Floricole ed ornamentali	-	-	-	-	-	-	-	-	-
Altre piantine	3	1	1	-	-	-	-	-	5
Foraggiere avvicendate	94	87	159	95	41	51	27	10	564
Prati avvicendati	9	13	28	31	12	22	11	4	130
Erba medica	3	1	8	9	3	2	2	1	29
Altri prati avvicendati	6	12	22	23	9	20	10	3	105
Erbai	85	79	137	76	34	33	20	6	470
Granoturco in erba	-	1	-	-	-	-	-	-	1
Granoturco a maturazione cerosa	-	-	2	-	-	-	-	-	2
Altri erbai monofiti di cereali	-	-	-	3	-	-	1	-	4
Altri erbai	85	78	135	73	34	33	20	6	464
Sementi	24	9	16	3	2	-	-	-	54
Terreni a riposo	200	118	117	30	16	12	1	4	498

**Tavola 2.11 segue - Aziende con seminativi e relativa superficie investita per classe di superficie agricola utilizzata (SAU) e principali coltivazioni praticate (superficie in ettari) - COLLINA**

COLTIVAZIONI	CLASSI DI SUPERFICIE AGRICOLA UTILIZZATA								Totale
	Meno di 1	1 -- 2	2 -- 5	5 -- 10	10 -- 20	20 -- 50	50 -- 100	100 ed oltre	
AZIENDE									
SEMINATIVI	2.838	2.431	3.130	1.689	893	572	131	42	11.726
Cereali	1.011	1.495	2.292	1.387	779	519	126	39	7.648
Frumento tenero e spelta	27	51	36	26	17	15	4	-	176
Frumento duro	972	1.428	2.235	1.349	752	492	120	38	7.386
Segale	2	1	4	1	2	2	-	1	13
Orzo	8	7	11	17	8	11	9	3	74
Avena	1	10	11	11	8	28	7	4	80
Granoturco	1	-	1	-	-	1	-	-	3
Riso	-	-	-	-	-	-	-	-	-
Sorgo	-	-	-	-	-	-	-	-	-
Altri cereali	-	1	7	2	1	14	3	3	31
Legumi secchi	101	25	32	35	14	24	9	2	242
Patata	116	15	19	12	7	5	3	1	178
Barbabietola da zucchero	1	-	-	-	-	-	-	-	1
Piante sarchiate da foraggio	1	-	-	-	-	-	1	-	2
Piante industriali	4	10	13	11	9	13	4	5	69
Tabacco	-	-	-	-	-	-	-	-	-
Luppolo	-	1	-	-	-	-	-	-	1
Cotone	-	-	-	-	-	-	-	-	-
Lino	-	-	-	-	-	-	-	-	-
Canapa	-	-	-	-	-	-	-	-	-
Piante da semi oleosi	2	9	13	11	8	13	4	5	65
Colza e ravizzone	-	-	-	-	-	-	-	-	-
Girasole	2	9	13	11	8	11	4	4	62
Soia	-	-	-	-	-	2	1	1	4
Altre piante da semi oleosi	-	-	-	-	-	-	-	-	-
Piante aromatiche, medicinali e da condimento	1	-	-	-	1	-	-	-	2
Altre piante industriali	1	-	-	-	-	-	-	-	1
Ortive	294	97	100	87	66	41	14	6	705
In piena aria	283	88	97	81	66	38	14	6	673
In coltivazioni di pieno campo	235	75	88	70	59	31	12	5	575
Pomodoro da mensa	64	14	13	14	7	2	3	-	117
Pomodoro da industria	11	-	-	1	1	-	2	1	16
Altre ortive	187	70	85	60	57	30	10	5	504
In orti stabili o industriali	54	14	11	12	10	9	2	2	114
Pomodoro da mensa	6	1	1	-	1	-	-	-	9
Altre ortive	50	13	11	12	9	9	2	2	108
Protette	15	10	6	8	1	3	-	-	43
In serra	14	10	5	8	1	3	-	-	41
Pomodoro da mensa	9	4	4	7	-	1	-	-	25
Altre ortive	7	6	2	2	1	2	-	-	20
In tunnel, campane, ecc.	1	-	1	-	-	-	-	-	2
Flori e piante ornamentali	97	30	24	7	5	1	1	-	165
In piena aria	83	22	20	6	4	1	1	-	137
Protetti	29	20	13	1	4	-	1	-	68
In serra	29	18	11	1	4	-	1	-	64
In tunnel, campane, ecc.	-	4	3	-	1	-	-	-	8
Piantine	10	5	5	1	1	-	-	-	22
Orticole	5	2	1	-	-	-	-	-	8
Floricole ed ornamentali	3	4	3	-	1	-	-	-	11
Altre piantine	2	1	1	1	-	-	-	-	5
Foraggere avvicendate	13	14	37	43	30	76	29	11	253
Prati avvicendati	6	5	19	16	9	17	11	3	86
Erba medica	1	2	5	5	4	5	4	-	26
Altri prati avvicendati	5	3	14	12	6	13	9	3	65
Erbai	10	9	18	27	22	60	19	8	173
Granoturco in erba	-	-	-	-	-	3	-	-	3
Granoturco a maturazione cerosa	-	-	-	-	-	1	1	-	2
Altri erbai monofiti di cereali	-	1	4	4	1	7	1	2	20
Altri erbai	10	8	14	23	22	51	17	6	151
Sementi	4	1	-	-	2	1	1	-	9
Terreni a riposo	1.328	859	949	414	210	122	38	12	3.932

**Tavola 2.11 segue - Aziende con seminativi e relativa superficie investita per classe di superficie agricola utilizzata (SAU) e principali coltivazioni praticate (superficie in ettari) - PIANURA**

COLTIVAZIONI	CLASSI DI SUPERFICIE AGRICOLA UTILIZZATA								Totale
	Meno di 1	1 -- 2	2 -- 5	5 -- 10	10 -- 20	20 -- 50	50 -- 100	100 ed oltre	
	AZIENDE								
SEMINATIVI	157	86	87	54	48	34	13	2	481
Cereali	2	8	21	24	30	23	10	2	120
Frumento tenero e spelta	-	1	1	-	-	-	-	-	2
Frumento duro	2	7	20	23	30	22	9	2	115
Segale	-	-	-	-	-	-	-	-	-
Orzo	-	-	-	-	-	1	-	-	1
Avena	-	-	-	-	-	2	1	-	3
Granoturco	-	-	-	1	-	-	-	-	1
Riso	-	-	-	-	-	-	-	-	-
Sorgo	-	-	-	-	-	-	-	-	-
Altri cereali	-	-	-	-	-	1	-	-	1
Legumi secchi	5	1	2	-	2	-	1	-	11
Patata	5	-	-	-	-	1	-	-	6
Barbabietola da zucchero	-	-	-	-	-	-	-	-	-
Piante sarchiate da foraggio	-	-	-	-	-	-	-	-	-
Piante industriali	-	-	-	-	-	1	-	-	1
Tabacco	-	-	-	-	-	-	-	-	-
Luppolo	-	-	-	-	-	-	-	-	-
Cotone	-	-	-	-	-	-	-	-	-
Lino	-	-	-	-	-	-	-	-	-
Canapa	-	-	-	-	-	-	-	-	-
Piante da semi oleosi	-	-	-	-	-	1	-	-	1
Colza e ravizzone	-	-	-	-	-	-	-	-	-
Girasole	-	-	-	-	-	1	-	-	1
Soia	-	-	-	-	-	-	-	-	-
Altre piante da semi oleosi	-	-	-	-	-	-	-	-	-
Piante aromatiche, medicinali e da condimento	-	-	-	-	-	-	-	-	-
Altre piante industriali	-	-	-	-	-	-	-	-	-
Ortive	14	5	7	8	3	3	-	-	40
In piena aria	14	4	7	8	3	3	-	-	39
In coltivazioni di pieno campo	11	2	7	6	3	3	-	-	32
Pomodoro da mensa	5	-	1	2	1	-	-	-	9
Pomodoro da industria	-	-	-	-	-	-	-	-	-
Altre ortive	7	2	6	5	3	3	-	-	26
In orti stabili o industriali	3	2	-	2	-	1	-	-	8
Pomodoro da mensa	3	1	-	-	-	-	-	-	4
Altre ortive	-	1	-	2	-	1	-	-	4
Protette	-	1	-	-	-	-	-	-	1
In serra	-	1	-	-	-	-	-	-	1
Pomodoro da mensa	-	1	-	-	-	-	-	-	1
Altre ortive	-	-	-	-	-	-	-	-	-
In tunnel, campane, ecc.	-	-	-	-	-	-	-	-	-
Flori e piante ornamentali	3	1	2	4	1	1	-	-	12
In piena aria	2	-	2	3	1	1	-	-	9
Protetti	1	1	2	2	-	1	-	-	7
In serra	1	1	2	2	-	1	-	-	7
In tunnel, campane, ecc.	-	-	1	1	-	-	-	-	2
Piantine	2	-	-	-	-	-	-	-	2
Orticole	1	-	-	-	-	-	-	-	1
Floricole ed ornamentali	1	-	-	-	-	-	-	-	1
Altre piantine	-	-	-	-	-	-	-	-	-
Foraggere avvicendate	1	1	3	4	5	5	6	-	25
Prati avvicendati	1	-	2	3	3	4	6	-	19
Erba medica	1	-	-	2	2	2	2	-	9
Altri prati avvicendati	-	-	2	1	1	3	5	-	12
Erbai	-	1	1	1	3	1	1	-	8
Granoturco in erba	-	-	-	-	-	-	-	-	-
Granoturco a maturazione cerosa	-	-	-	-	-	-	-	-	-
Altri erbai monofiti di cereali	-	-	-	-	-	1	-	-	1
Altri erbai	-	1	1	1	3	-	1	-	7
Sementi	-	-	-	-	-	-	-	-	-
Terreni a riposo	134	73	59	23	16	10	1	1	317

**Tavola 2.11 segue - Aziende con seminativi e relativa superficie investita per classe di superficie agricola utilizzata (SAU) e principali coltivazioni praticate (superficie in ettari) - TOTALE**

	CLASSI DI SUPERFICIE AGRICOLA UTILIZZATA								
COLTIVAZIONI	Meno di 1	1 -- 2	2 -- 5	5 -- 10	10 -- 20	20 -- 50	50 -- 100	100 ed oltre	Totale
	SUPERFICIE INVESTITA								
SEMINATIVI	1.657,58	3.409,29	9.088,46	10.358,10	11.138,86	16.393,66	8.532,64	6.734,35	67.312,94
Cereali	657,47	2.023,95	6.298,42	7.855,00	8.818,65	12.354,08	5.784,55	4.349,04	48.141,16
Frumento tenero e spelta	16,98	64,36	93,83	137,26	172,29	314,72	125,90	-	925,34
Frumento duro	632,17	1.937,24	6.137,59	7.617,94	8.547,14	11.461,61	5.399,91	3.899,36	45.632,96
Segale	1,56	2,95	8,99	10,60	13,20	24,57	-	80,40	142,27
Orzo	5,39	10,75	21,82	43,60	54,97	103,02	100,83	82,78	423,16
Avena	0,35	7,65	18,72	35,12	23,05	228,30	119,20	178,50	610,89
Granoturco	0,19	-	1,90	3,60	-	14,00	-	-	19,69
Riso	-	-	-	-	-	-	-	-	-
Sorgo	-	-	-	-	-	-	-	-	-
Altri cereali	0,83	1,00	15,57	6,88	8,00	207,86	38,71	108,00	386,85
Legumi secchi	41,09	23,10	42,32	69,93	56,37	272,23	220,32	120,20	845,56
Patata	24,83	10,42	40,62	26,68	31,43	49,49	49,69	30,50	263,66
Barbabietola da zucchero	0,30	-	-	-	-	-	-	-	0,30
Piante sarchiate da foraggio	0,32	-	-	1,70	-	-	1,13	-	3,15
Piante industriali	1,28	11,06	35,62	46,85	59,70	128,80	46,24	107,60	437,15
Tabacco	-	-	-	-	-	-	-	-	-
Luppolo	-	0,50	-	-	-	-	-	-	0,50
Cotone	-	-	-	-	-	-	-	-	-
Lino	-	-	-	-	-	-	-	-	-
Canapa	-	-	-	-	-	-	-	-	-
Piante da semi oleosi	0,90	10,56	35,62	46,85	57,70	128,80	46,24	107,60	434,27
Colza e ravizzone	-	-	-	-	-	-	-	-	-
Girasole	0,90	10,56	35,62	46,85	57,70	126,30	42,24	100,60	420,77
Soia	-	-	-	-	-	2,50	4,00	7,00	13,50
Altre piante da semi oleosi	-	-	-	-	-	-	-	-	-
Piante aromatiche, medicinali e da condimento	0,06	-	-	-	2,00	-	-	-	2,06
Altre piante industriali	0,32	-	-	-	-	-	-	-	0,32
Ortive	167,98	126,19	170,84	210,26	276,74	274,47	76,77	311,86	1.615,11
In piena aria	164,40	119,98	167,74	200,35	273,74	271,15	76,77	311,86	1.585,99
In coltivazioni di pieno campo	126,30	91,70	146,35	166,49	250,90	217,05	52,27	201,62	1.252,68
Pomodoro da mensa	11,89	7,23	13,57	21,12	27,75	1,10	1,23	1,00	84,89
Pomodoro da industria	2,07	0,55	0,05	1,24	1,00	-	8,69	4,00	17,60
Altre ortive	112,34	83,92	132,73	144,13	222,15	215,95	42,35	196,62	1.150,19
In orti stabili o industriali	38,10	28,28	21,39	33,86	22,84	54,10	24,50	110,24	333,31
Pomodoro da mensa	0,57	1,68	1,30	-	1,00	-	-	-	4,55
Altre ortive	37,53	26,60	20,09	33,86	21,84	54,10	24,50	110,24	328,76
Protette	3,58	6,21	3,10	9,91	3,00	3,32	-	-	29,12
In serra	3,53	6,21	2,70	9,91	3,00	3,32	-	-	28,67
Pomodoro da mensa	1,30	3,28	1,65	8,95	-	1,28	-	-	16,46
Altre ortive	2,23	2,93	1,05	0,96	3,00	2,04	-	-	12,21
In tunnel, campane, ecc.	0,05	-	0,40	-	-	-	-	-	0,45
Fiori e piante ornamentali	22,03	33,21	38,79	32,03	31,94	22,52	17,00	-	197,52
In piena aria	14,44	20,63	25,38	24,56	16,34	22,36	13,00	-	136,71
Protetti	7,59	12,43	13,41	7,47	15,60	0,16	4,00	-	60,66
In serra	7,59	9,87	9,38	5,12	14,95	0,16	4,00	-	51,07
In tunnel, campane, ecc.	-	2,71	4,03	2,35	0,65	-	-	-	9,74
Piantine	3,17	3,01	7,35	0,50	1,15	-	-	-	15,18
Orticole	0,91	1,55	0,13	-	0,15	-	-	-	2,74
Floricole ed ornamentali	0,73	0,59	2,60	-	1,00	-	-	-	4,92
Altre piantine	1,53	0,87	4,62	0,50	-	-	-	-	7,52
Foraggiere avvicendate	43,46	95,93	360,17	521,16	514,49	1.934,33	1.536,66	848,99	5.855,19
Prati avvicendati	7,56	18,48	86,51	158,31	132,67	665,30	524,84	307,42	1.901,09
Erba medica	2,00	3,55	18,94	54,13	52,39	112,26	71,65	25,00	339,92
Altri prati avvicendati	5,56	14,93	67,57	104,18	80,28	553,04	453,19	282,42	1.561,17
Erbai	35,90	77,45	273,66	362,85	381,82	1.269,03	1.011,82	541,57	3.954,10
Granoturco in erba	-	0,95	-	-	-	15,08	-	-	16,03
Granoturco a maturazione cerosa	-	-	1,92	-	-	0,03	7,05	-	9,00
Altri erbai monofiti di cereali	-	0,85	6,68	18,13	4,50	119,77	21,00	125,41	296,34
Altri erbai	35,90	75,65	265,06	344,72	377,32	1.134,15	983,77	416,16	3.632,73
Sementi	10,79	8,33	29,93	11,79	23,40	13,00	4,90	-	102,14
Terreni a riposo	684,86	1.074,09	2.064,40	1.582,20	1.324,99	1.344,74	795,38	966,16	9.836,82

**Tavola 2.11 segue - Aziende con seminativi e relativa superficie investita per classe di superficie agricola utilizzata (SAU) e principali coltivazioni praticate (superficie in ettari) - MONTAGNA**

COLTIVAZIONI	CLASSI DI SUPERFICIE AGRICOLA UTILIZZATA								Totale
	Meno di 1	1 -- 2	2 -- 5	5 -- 10	10 -- 20	20 -- 50	50 -- 100	100 ed oltre	
	SUPERFICIE INVESTITA								
SEMINATIVI	318,22	442,54	907,14	706,69	769,28	1.538,77	979,59	735,82	6.398,05
Cereali	62,29	160,04	324,74	273,22	359,76	440,71	216,95	187,91	2.025,62
Frumento tenero e spelta	0,78	5,08	10,71	9,72	8,08	32,00	15,20	-	81,57
Frumento duro	58,54	151,11	308,25	253,64	331,72	336,66	201,75	141,91	1.783,58
Segale	1,06	1,32	0,94	1,00	-	8,57	-	-	12,89
Orzo	0,98	1,98	1,00	3,23	19,46	32,23	-	20,00	78,88
Avena	-	0,55	3,44	2,13	0,50	-	-	26,00	32,62
Granoturco	0,10	-	0,40	-	-	-	-	-	0,50
Riso	-	-	-	-	-	-	-	-	-
Sorgo	-	-	-	-	-	-	-	-	-
Altri cereali	0,83	-	-	3,50	-	31,25	-	-	35,58
Legumi secchi	15,69	12,56	14,33	4,41	2,00	4,26	-	1,00	54,25
Patata	0,52	-	4,21	0,04	-	-	-	0,50	5,27
Barbabietola da zucchero	-	-	-	-	-	-	-	-	-
Piante sarchiate da foraggio	-	-	-	1,70	-	-	-	-	1,70
Piante industriali	0,10	-	-	-	-	-	-	-	0,10
Tabacco	-	-	-	-	-	-	-	-	-
Luppolo	-	-	-	-	-	-	-	-	-
Cotone	-	-	-	-	-	-	-	-	-
Lino	-	-	-	-	-	-	-	-	-
Canapa	-	-	-	-	-	-	-	-	-
Piante da semi oleosi	-	-	-	-	-	-	-	-	-
Colza e ravizzone	-	-	-	-	-	-	-	-	-
Girasole	-	-	-	-	-	-	-	-	-
Soia	-	-	-	-	-	-	-	-	-
Altre piante da semi oleosi	-	-	-	-	-	-	-	-	-
Piante aromatiche, medicinali e da condimento	0,03	-	-	-	-	-	-	-	0,03
Altre piante industriali	0,07	-	-	-	-	-	-	-	0,07
Ortive	117,04	72,92	52,63	21,71	60,03	3,58	-	2,50	330,41
In piena aria	115,25	71,94	51,73	21,55	60,03	3,58	-	2,50	326,58
In coltivazioni di pieno campo	85,38	52,70	43,29	19,55	60,03	3,58	-	2,50	267,03
Pomodoro da mensa	5,83	3,43	4,86	2,96	14,00	-	-	1,00	32,08
Pomodoro da industria	0,51	0,55	0,05	0,24	-	-	-	-	1,35
Altre ortive	79,04	48,72	38,38	16,35	46,03	3,58	-	1,50	233,60
In orti stabili o industriali	29,87	19,24	8,44	2,00	-	-	-	-	59,55
Pomodoro da mensa	0,16	0,60	0,30	-	-	-	-	-	1,06
Altre ortive	29,71	18,64	8,14	2,00	-	-	-	-	58,49
Protette	1,79	0,98	0,90	0,16	-	-	-	-	3,83
In serra	1,79	0,98	0,70	0,16	-	-	-	-	3,63
Pomodoro da mensa	0,10	0,15	-	-	-	-	-	-	0,25
Altre ortive	1,69	0,83	0,70	0,16	-	-	-	-	3,38
In tunnel, campane, ecc.	-	-	0,20	-	-	-	-	-	0,20
Fiori e piante ornamentali	2,74	2,15	5,10	5,00	-	0,14	-	-	15,13
In piena aria	1,74	1,45	4,50	3,00	-	0,10	-	-	10,79
Protetti	1,00	0,70	0,60	2,00	-	0,04	-	-	4,34
In serra	1,00	0,70	0,60	2,00	-	0,04	-	-	4,34
In tunnel, campane, ecc.	-	-	-	-	-	-	-	-	-
Piantine	0,88	1,68	0,32	-	0,15	-	-	-	3,03
Orticole	0,23	1,01	-	-	0,15	-	-	-	1,39
Floricole ed ornamentali	-	-	-	-	-	-	-	-	-
Altre piantine	0,65	0,67	0,32	-	-	-	-	-	1,64
Foraggiere avvicendate	37,76	78,28	267,97	299,44	252,54	932,27	717,72	332,80	2.918,78
Prati avvicendati	5,83	10,12	41,00	76,64	61,73	419,62	197,52	89,48	901,94
Erba medica	1,45	0,75	7,92	19,39	15,83	51,11	22,40	25,00	143,85
Altri prati avvicendati	4,38	9,37	33,08	57,25	45,90	368,51	175,12	64,48	758,09
Erbai	31,93	68,16	226,97	222,80	190,81	512,65	520,20	243,32	2.016,84
Granoturco in erba	-	0,95	-	-	-	-	-	-	0,95
Granoturco a maturazione cerosa	-	-	1,92	-	-	-	-	-	1,92
Altri erbai monofiti di cereali	-	-	-	4,21	-	-	9,00	-	13,21
Altri erbai	31,93	67,21	225,05	218,59	190,81	512,65	511,20	243,32	2.000,76
Sementi	9,54	7,48	29,93	11,79	13,80	-	-	-	72,54
Terreni a riposo	71,66	107,43	207,91	89,38	81,00	157,81	44,92	211,11	971,22



**Tavola 2.11 segue - Aziende con seminativi e relativa superficie investita per classe di superficie agricola utilizzata (SAU) e principali coltivazioni praticate (superficie in ettari) - COLLINA**

COLTIVAZIONI	CLASSI DI SUPERFICIE AGRICOLA UTILIZZATA								Totale
	Meno di 1	1 -- 2	2 -- 5	5 -- 10	10 -- 20	20 -- 50	50 -- 100	100 ed oltre	
	SUPERFICIE INVESTITA								
SEMINATIVI	1.276,38	2.884,73	8.001,11	9.384,88	9.911,65	14.049,75	7.093,35	5.603,60	58.205,45
Cereali	593,25	1.854,00	5.927,82	7.464,67	8.186,13	11.395,46	5.319,95	3.987,56	44.728,84
Frumento tenero e spelta	16,20	58,28	82,30	127,54	164,21	282,72	110,70	-	841,95
Frumento duro	571,70	1.777,22	5.784,30	7.250,79	7.942,66	10.643,54	4.967,51	3.583,88	42.521,60
Segale	0,50	1,63	8,05	9,60	13,20	16,00	-	80,40	129,38
Orzo	4,41	8,77	20,82	40,37	35,51	50,79	100,83	62,78	324,28
Avena	0,35	7,10	15,28	32,99	22,55	216,80	102,20	152,50	549,77
Granoturco	0,09	-	1,50	-	-	14,00	-	-	15,59
Riso	-	-	-	-	-	-	-	-	-
Sorgo	-	-	-	-	-	-	-	-	-
Altri cereali	-	1,00	15,57	3,38	8,00	171,61	38,71	108,00	346,27
Legumi secchi	25,18	9,59	26,33	65,52	44,67	267,97	215,32	119,20	773,78
Patata	24,11	10,42	36,41	26,64	31,43	37,49	49,69	30,00	246,19
Barbabietola da zucchero	0,30	-	-	-	-	-	-	-	0,30
Piante sarchiate da foraggio	0,32	-	-	-	-	-	1,13	-	1,45
Piante industriali	1,18	11,06	35,62	46,85	59,70	104,80	46,24	107,60	413,05
Tabacco	-	-	-	-	-	-	-	-	-
Luppolo	-	0,50	-	-	-	-	-	-	0,50
Cotone	-	-	-	-	-	-	-	-	-
Lino	-	-	-	-	-	-	-	-	-
Canapa	-	-	-	-	-	-	-	-	-
Piante da semi oleosi	0,90	10,56	35,62	46,85	57,70	104,80	46,24	107,60	410,27
Colza e ravizzone	-	-	-	-	-	-	-	-	-
Girasole	0,90	10,56	35,62	46,85	57,70	102,30	42,24	100,60	396,77
Soia	-	-	-	-	-	2,50	4,00	7,00	13,50
Altre piante da semi oleosi	-	-	-	-	-	-	-	-	-
Piante aromatiche, medicinali e da condimento	0,03	-	-	-	2,00	-	-	-	2,03
Altre piante industriali	0,25	-	-	-	-	-	-	-	0,25
Ortive	47,75	49,96	103,23	167,90	199,21	242,77	76,77	309,36	1.196,95
In piena aria	45,96	45,93	101,03	158,15	196,21	239,45	76,77	309,36	1.172,86
In coltivazioni di pieno campo	37,84	37,79	88,08	129,58	173,37	191,95	52,27	199,12	910,00
Pomodoro da mensa	5,47	3,80	7,21	15,16	11,75	1,10	1,23	-	45,72
Pomodoro da industria	1,56	-	-	1,00	1,00	-	8,69	4,00	16,25
Altre ortive	30,81	33,99	80,87	113,42	160,62	190,85	42,35	195,12	848,03
In orti stabili o industriali	8,12	8,14	12,95	28,57	22,84	47,50	24,50	110,24	262,86
Pomodoro da mensa	0,30	0,48	1,00	-	1,00	-	-	-	2,78
Altre ortive	7,82	7,66	11,95	28,57	21,84	47,50	24,50	110,24	260,08
Protette	1,79	4,03	2,20	9,75	3,00	3,32	-	-	24,09
In serra	1,74	4,03	2,00	9,75	3,00	3,32	-	-	23,84
Pomodoro da mensa	1,20	1,93	1,65	8,95	-	1,28	-	-	15,01
Altre ortive	0,54	2,10	0,35	0,80	3,00	2,04	-	-	8,83
In tunnel, campane, ecc.	0,05	-	0,20	-	-	-	-	-	0,25
Fiori e piante ornamentali	18,70	30,91	29,79	10,90	30,44	15,46	17,00	-	153,20
In piena aria	12,17	19,18	17,87	7,90	14,84	15,46	13,00	-	100,42
Protetti	6,53	11,73	11,92	3,00	15,60	-	4,00	-	52,78
In serra	6,53	9,02	8,39	3,00	14,95	-	4,00	-	45,89
In tunnel, campane, ecc.	-	2,71	3,53	-	0,65	-	-	-	6,89
Piantine	1,68	1,33	7,03	0,50	1,00	-	-	-	11,54
Orticole	0,22	0,54	0,13	-	-	-	-	-	0,89
Floricole ed ornamentali	0,58	0,59	2,60	-	1,00	-	-	-	4,77
Altre piantine	0,88	0,20	4,30	0,50	-	-	-	-	5,88
Foraggiere avvicendate	5,30	17,15	81,85	197,12	214,99	897,36	615,89	516,19	2.545,85
Prati avvicendati	1,33	8,36	40,01	65,57	48,20	168,98	154,27	217,94	704,66
Erba medica	0,15	2,80	11,02	22,24	20,32	45,65	37,25	-	139,43
Altri prati avvicendati	1,18	5,56	28,99	43,33	27,88	123,33	117,02	217,94	565,23
Erbai	3,97	8,79	41,84	131,55	166,79	728,38	461,62	298,25	1.841,19
Granoturco in erba	-	-	-	-	-	15,08	-	-	15,08
Granoturco a maturazione cerosa	-	-	-	-	-	0,03	7,05	-	7,08
Altri erbai monofiti di cereali	-	0,85	6,68	13,92	4,50	91,77	12,00	125,41	255,13
Altri erbai	3,97	7,94	35,16	117,63	162,29	621,50	442,57	172,84	1.563,90
Sementi	1,25	0,85	-	-	9,60	13,00	4,90	-	29,60
Terreni a riposo	557,36	899,46	1.753,03	1.404,78	1.134,48	1.075,44	746,46	533,69	8.104,70

**Tavola 2.11 segue - Aziende con seminativi e relativa superficie investita per classe di superficie agricola utilizzata (SAU) e principali coltivazioni praticate (superficie in ettari) - PIANURA**

COLTIVAZIONI	CLASSI DI SUPERFICIE AGRICOLA UTILIZZATA								Totale
	Meno di 1	1 -- 2	2 -- 5	5 -- 10	10 -- 20	20 -- 50	50 -- 100	100 ed oltre	
	SUPERFICIE INVESTITA								
SEMINATIVI	62,98	82,02	180,21	266,53	457,93	805,14	459,70	394,93	2.709,44
Cereali	1,93	9,91	45,86	117,11	272,76	517,91	247,65	173,57	1.386,70
Frumento tenero e spelta	-	1,00	0,82	-	-	-	-	-	1,82
Frumento duro	1,93	8,91	45,04	113,51	272,76	481,41	230,65	173,57	1.327,78
Segale	-	-	-	-	-	-	-	-	-
Orzo	-	-	-	-	-	20,00	-	-	20,00
Avena	-	-	-	-	-	11,50	17,00	-	28,50
Granoturco	-	-	-	3,60	-	-	-	-	3,60
Riso	-	-	-	-	-	-	-	-	-
Sorgo	-	-	-	-	-	-	-	-	-
Altri cereali	-	-	-	-	-	5,00	-	-	5,00
Legumi secchi	0,22	0,95	1,66	-	9,70	-	5,00	-	17,53
Patata	0,20	-	-	-	-	12,00	-	-	12,20
Barbabietola da zucchero	-	-	-	-	-	-	-	-	-
Piante sarchiate da foraggio	-	-	-	-	-	-	-	-	-
Piante industriali	-	-	-	-	-	24,00	-	-	24,00
Tabacco	-	-	-	-	-	-	-	-	-
Luppolo	-	-	-	-	-	-	-	-	-
Cotone	-	-	-	-	-	-	-	-	-
Lino	-	-	-	-	-	-	-	-	-
Canapa	-	-	-	-	-	-	-	-	-
Piante da semi oleosi	-	-	-	-	-	24,00	-	-	24,00
Colza e ravizzone	-	-	-	-	-	-	-	-	-
Girasole	-	-	-	-	-	24,00	-	-	24,00
Soia	-	-	-	-	-	-	-	-	-
Altre piante da semi oleosi	-	-	-	-	-	-	-	-	-
Piante aromatiche, medicinali e da condimento	-	-	-	-	-	-	-	-	-
Altre piante industriali	-	-	-	-	-	-	-	-	-
Ortive	3,19	3,31	14,98	20,65	17,50	28,12	-	-	87,75
In piena aria	3,19	2,11	14,98	20,65	17,50	28,12	-	-	86,55
In coltivazioni di pieno campo	3,08	1,21	14,98	17,36	17,50	21,52	-	-	75,65
Pomodoro da mensa	0,59	-	1,50	3,00	2,00	-	-	-	7,09
Pomodoro da industria	-	-	-	-	-	-	-	-	-
Altre ortive	2,49	1,21	13,48	14,36	15,50	21,52	-	-	68,56
In orti stabili o industriali	0,11	0,90	-	3,29	-	6,60	-	-	10,90
Pomodoro da mensa	0,11	0,60	-	-	-	-	-	-	0,71
Altre ortive	-	0,30	-	3,29	-	6,60	-	-	10,19
Protette	-	1,20	-	-	-	-	-	-	1,20
In serra	-	1,20	-	-	-	-	-	-	1,20
Pomodoro da mensa	-	1,20	-	-	-	-	-	-	1,20
Altre ortive	-	-	-	-	-	-	-	-	-
In tunnel, campane, ecc.	-	-	-	-	-	-	-	-	-
Fiori e piante ornamentali	0,59	0,15	3,90	16,13	1,50	6,92	-	-	29,19
In piena aria	0,53	-	3,01	13,66	1,50	6,80	-	-	25,50
Protetti	0,06	-	0,89	2,47	-	0,12	-	-	3,54
In serra	0,06	0,15	0,39	0,12	-	0,12	-	-	0,84
In tunnel, campane, ecc.	-	-	0,50	2,35	-	-	-	-	2,85
Piantine	0,61	-	-	-	-	-	-	-	0,61
Orticole	0,46	-	-	-	-	-	-	-	0,46
Floricole ed ornamentali	0,15	-	-	-	-	-	-	-	0,15
Altre piantine	-	-	-	-	-	-	-	-	-
Foraggiere avvicendate	0,40	0,50	10,35	24,60	46,96	104,70	203,05	-	390,56
Prati avvicendati	0,40	-	5,50	16,10	22,74	76,70	173,05	-	294,49
Erba medica	0,40	-	-	12,50	16,24	15,50	12,00	-	56,64
Altri prati avvicendati	-	-	5,50	3,60	6,50	61,20	161,05	-	237,85
Erbai	-	0,50	4,85	8,50	24,22	28,00	30,00	-	96,07
Granoturco in erba	-	-	-	-	-	-	-	-	-
Granoturco a maturazione cerosa	-	-	-	-	-	-	-	-	-
Altri erbai monofiti di cereali	-	-	-	-	-	28,00	-	-	28,00
Altri erbai	-	0,50	4,85	8,50	24,22	-	30,00	-	68,07
Sementi	-	-	-	-	-	-	-	-	-
Terreni a riposo	55,84	67,20	103,46	88,04	109,51	111,49	4,00	221,36	760,90

**Tavola 2.12 - Aziende con coltivazioni legnose agrarie e relativa superficie investita per le principali coltivazioni praticate e per classe di superficie agricola utilizzata (SAU) (superficie in ettari)**

	CLASSI DI SUPERFICIE AGRICOLA UTILIZZATA								
COLTIVAZIONI	Meno di 1	1 -- 2	2 -- 5	5 -- 10	10 -- 20	20 -- 50	50 -- 100	100 ed oltre	Totale
AZIENDE									
COLTIVAZIONI LEGNOSE AGRARIE	23.621	7.269	5.533	2.014	880	455	116	39	39.927
Vite	5.229	1.538	1.378	476	190	83	26	8	8.928
Olivo per la produzione di olive	10.581	3.550		987	455	254	72	27	18.656
Da tavola	194	80	70	25	16	9	5	4	403
Per olio	10.448	3.500	2.695	975	451	249	69	27	18.414
Agrumi	10.202	3.749	2.731	1.069	516	268	63	19	18.611
Arancio	6.267	2.864	2.160	905	465	244	60	18	12.983
Mandarino	638	217	215	111	67	38	12	4	1.302
Clementina e suoi ibridi	687	222	210	101	44	21	7	1	1.293
Limone	3.516	798	554	164	78	36	8	1	5.155
Altri agrumi	211	79	70	33	18	14	3	1	429
Fruttiferi	6.409	2.147	1.578	470	207	116	20	11	10.958
Frutta fresca di origine temperata	3.689	1.050	744	231	110	51	9	8	5.892
Melo	1.473	444	309	70	31	15	4	1	2.347
Pero	1.425	475	359	102	43	22	5	2	2.433
Pesco	857	229	207	81	48	20	7	6	1.455
Nettarina (pesca noce)	64	24	20	12	2	1	1	-	124
Albicocco	361	87	60	31	13	2	3	3	560
Altra frutta	1.877	465	314	97	46	19	1	2	2.821
Frutta fresca di origine sub-tropicale	948	333	237	81	31	22	6	3	1.661
Actinidia (kiwi)	69	21	24	3	3	-	-	-	120
Altra frutta	884	312	214	78	28	22	6	3	1.547
Frutta a guscio	2.397	1.050	857	251	107	64	14	6	4.746
Mandorlo	857	359	337	104	54	27	9	2	1.749
Nocciolo	368	275	261	69	26	11	3	2	1.015
Castagno	202	63	44	19	8	3	2	1	342
Altra frutta	1.202	465	358	100	30	26	4	2	2.187
Vivai	78	33	22	12	7	3	-	2	157
Fruttiferi	5	5	1	1	2	1	-	-	15
Piante ornamentali	63	18	10	3	2	3	-	1	100
Altri	14	13	11	9	5	1	-	1	54
SUPERFICIE INVESTITA									
COLTIVAZIONI LEGNOSE AGRARIE	9.566,83	8.471,76	12.276,81	8.719,85	6.252,06	5.444,57	2.083,88	1.908,98	54.724,74
Vite	1.214,51	895,68	1.660,57	1.369,42	945,00	497,25	192,82	279,63	7.054,88
Olivo per la produzione di olive	2.760,19	1.926,27	2.291,29	1.205,96	905,34	730,26	276,84	436,06	10.532,21
Da tavola	35,42	38,78	51,21	28,86	19,13	30,15	64,77	85,15	353,47
Per olio	2.724,77	1.887,49	2.240,08	1.177,10	886,21	700,11	212,07	350,91	10.178,74
Agrumi	4.087,92	4.199,71	6.204,80	4.960,98	3.630,11	3.347,20	1.449,30	903,58	28.783,60
Arancio	2.681,48	3.103,80	4.644,36	3.914,28	2.895,35	2.716,18	1.293,01	847,25	22.095,71
Mandarino	141,05	117,38	190,33	196,16	164,01	164,74	53,62	27,00	1.054,29
Clementina e suoi ibridi	162,13	134,43	249,16	198,13	123,58	114,58	13,43	1,25	996,69
Limone	1.048,69	788,76	1.042,41	595,26	397,51	312,99	64,86	13,08	4.263,56
Altri agrumi	54,57	55,34	78,54	57,15	49,66	38,71	24,38	15,00	373,35
Fruttiferi	1.474,46	1.431,23	2.096,93	1.151,82	728,37	820,05	164,92	137,21	8.004,99
Frutta fresca di origine temperata	666,79	548,28	702,68	375,68	292,24	193,46	59,24	71,28	2.909,65
Melo	204,99	158,12	172,65	50,68	27,78	19,89	2,60	0,25	636,96
Pero	151,19	161,92	210,34	104,67	80,90	47,29	21,61	3,25	781,17
Pesco	73,97	73,40	121,32	106,61	96,70	70,84	31,55	36,16	610,55
Nettarina (pesca noce)	4,21	2,24	10,36	14,93	0,20	1,00	0,30	-	33,24
Albicocco	19,67	9,50	13,06	12,11	6,20	1,30	2,08	4,50	68,42
Altra frutta	212,76	143,10	174,95	86,68	80,46	53,14	1,10	27,12	779,31
Frutta fresca di origine sub-tropicale	189,20	159,09	213,66	119,59	85,74	105,20	13,34	17,00	902,82
Actinidia (kiwi)	13,23	12,81	23,77	6,04	1,50	-	-	-	57,35
Altra frutta	175,97	146,28	189,89	113,55	84,24	105,20	13,34	17,00	845,47
Frutta a guscio	618,47	723,86	1.180,59	656,55	350,39	521,39	92,34	48,93	4.192,52
Mandorlo	113,85	119,25	167,56	80,93	75,87	45,12	12,45	8,30	623,33
Nocciolo	108,21	203,58	405,68	241,65	138,95	159,84	17,77	3,00	1.278,68
Castagno	24,34	14,19	25,81	21,49	4,83	4,76	0,20	2,00	97,62
Altra frutta	372,07	386,84	581,54	312,48	130,74	311,67	61,92	35,63	2.192,89
Vivai	15,46	9,64	14,26	21,47	43,14	43,31	-	152,50	299,78
Fruttiferi	1,47	1,28	1,00	3,00	7,90	5,98	-	-	20,63
Piante ornamentali	11,04	5,12	6,96	4,57	18,48	31,31	-	150,00	227,48
Altri	2,95	3,24	6,30	13,90	16,76	6,02	-	2,50	51,67

**Tavola 2.13 - Aziende con vite e relativa superficie investita per natura della produzione, classe di superficie agricola utilizzata (SAU), forma di conduzione e zona altimetrica (superficie in ettari) - TOTALE**

CLASSI DI SAU FORME DI CONDUZIONE	Totale	UVA DA VINO			Uva da tavola	Viti non innestate	Viti madri da portinnesto	Barbatelle
		Totale uva da vino	Per vini DOC e DOCG	Per altri vini				
AZIENDE								
CLASSI DI SAU								
Meno di 1 ettaro	5.229	5.079	44	5.038	157	8	1	6
1 -- 2	1.538	1.375	33	1.347	167	5	-	7
2 -- 3	736	581	20	566	161	2	-	4
3 -- 5	642	455	10	448	195	2	-	4
5 -- 10	476	285	21	266	199	1	2	9
10 -- 20	190	121	19	107	72	1	-	4
20 -- 30	51	34	4	31	20	-	-	-
30 -- 50	32	24	2	22	9	-	-	-
50 -- 100	26	23	-	23	4	-	-	-
100 ed oltre	8	6	1	6	3	-	-	-
TOTALE	8.928	7.983	154	7.854	987	19	3	34
FORME DI CONDUZIONE								
Conduzione diretta del coltivatore	8.475	7.583	139	7.468	926	18	2	28
Con solo manodopera familiare	6.173	5.414	41	5.381	786	11	-	16
Con manodopera familiare prevalente	1.573	1.477	46	1.440	99	4	1	9
Con manodopera extrafamiliare prevalente	729	692	52	647	41	3	1	3
Conduzione con salariati	449	398	15	384	58	1	1	6
Conduzione a colonia parziaria appoderata	4	2	-	2	3	-	-	-
Altra forma di conduzione	-	-	-	-	-	-	-	-
TOTALE	8.928	7.983	154	7.854	987	19	3	34
SUPERFICIE INVESTITA								
CLASSI DI SAU								
Meno di 1 ettaro	1.215,13	1.137,80	16,73	1.121,07	75,52	1,19	0,10	0,52
1 -- 2	896,46	710,07	26,80	683,27	184,56	1,05	-	0,78
2 -- 3	737,45	437,05	28,66	408,39	298,87	0,16	-	1,37
3 -- 5	926,75	434,20	16,59	417,61	488,29	2,00	-	2,26
5 -- 10	1.383,32	481,08	97,18	383,90	887,64	0,70	0,80	13,10
10 -- 20	960,71	388,06	157,05	231,01	555,44	1,50	-	15,71
20 -- 30	289,82	107,11	21,25	85,86	182,71	-	-	-
30 -- 50	207,43	128,01	5,14	122,87	79,42	-	-	-
50 -- 100	192,82	90,82	-	90,82	102,00	-	-	-
100 ed oltre	279,63	141,13	17,85	123,28	138,50	-	-	-
TOTALE	7.089,52	4.055,33	387,25	3.668,08	2.992,95	6,60	0,90	33,74
FORME DI CONDUZIONE								
Conduzione diretta del coltivatore	6.097,74	3.481,98	337,33	3.144,65	2.585,59	6,08	0,80	23,29
Con solo manodopera familiare	3.508,89	1.763,62	31,46	1.732,16	1.728,90	2,45	-	13,92
Con manodopera familiare prevalente	1.319,89	849,97	96,62	753,35	463,17	0,43	0,10	6,22
Con manodopera extrafamiliare prevalente	1.268,96	868,39	209,25	659,14	393,52	3,20	0,70	3,15
Conduzione con salariati	970,52	567,54	49,92	517,62	391,91	0,52	0,10	10,45
Conduzione a colonia parziaria appoderata	21,26	5,81	-	5,81	15,45	-	-	-
Altra forma di conduzione	-	-	-	-	-	-	-	-
TOTALE	7.089,52	4.055,33	387,25	3.668,08	2.992,95	6,60	0,90	33,74

**Tavola 2.13 segue - Aziende con vite e relativa superficie investita per natura della produzione, classe di superficie agricola utilizzata (SAU), forma di conduzione e zona altimetrica (superficie in ettari) - MONTAGNA**

CLASSI DI SAU FORME DI CONDUZIONE	Totale	UVA DA VINO			Uva da tavola	Viti non innestate	Viti madri da portinnesto	Barbatelle
		Totale uva da vino	Per vini DOC e DOCG	Per altri vini				
AZIENDE								
CLASSI DI SAU								
Meno di 1 ettaro	3.010	2.991	36	2.957	18	7	-	5
1 -- 2	874	871	25	850	3	2	-	2
2 -- 3	378	378	17	364	-	2	-	2
3 -- 5	279	278	8	272	2	1	-	-
5 -- 10	148	148	13	135	1	1	1	1
10 -- 20	69	69	17	56	-	-	-	1
20 -- 30	16	16	1	15	-	-	-	-
30 -- 50	10	10	1	9	-	-	-	-
50 -- 100	8	8	-	8	-	-	-	-
100 ed oltre	1	1	-	1	1	-	-	-
TOTALE	4.793	4.770	118	4.667	25	13	1	11
FORME DI CONDUZIONE								
Conduzione diretta del coltivatore	4.575	4.552	108	4.458	23	13	1	8
Con solo manodopera familiare	3.086	3.073	30	3.049	14	7	-	3
Con manodopera familiare prevalente	990	982	37	950	6	4	-	4
Con manodopera extrafamiliare prevalente	499	497	41	459	3	2	1	1
Conduzione con salariati	216	216	10	207	1	-	-	3
Conduzione a colonia parziaria appoderata	2	2	-	2	1	-	-	-
Altra forma di conduzione	-	-	-	-	-	-	-	-
TOTALE	4.793	4.770	118	4.667	25	13	1	11
SUPERFICIE INVESTITA								
CLASSI DI SAU								
Meno di 1 ettaro	687,74	685,37	15,10	670,27	1,10	0,85	-	0,42
1 -- 2	441,63	441,02	22,91	418,11	0,37	0,19	-	0,05
2 -- 3	276,64	276,35	26,02	250,33	-	0,16	-	0,13
3 -- 5	254,64	252,61	15,59	237,02	1,03	1,00	-	-
5 -- 10	262,16	259,51	53,20	206,31	0,95	0,70	0,70	0,30
10 -- 20	284,44	274,44	139,83	134,61	-	-	-	10,00
20 -- 30	28,68	28,68	10,89	17,79	-	-	-	-
30 -- 50	59,03	59,03	0,14	58,89	-	-	-	-
50 -- 100	7,04	7,04	-	7,04	-	-	-	-
100 ed oltre	90,00	45,00	-	45,00	45,00	-	-	-
TOTALE	2.392,00	2.329,05	283,68	2.045,37	48,45	2,90	0,70	10,90
FORME DI CONDUZIONE								
Conduzione diretta del coltivatore	2.058,98	2.052,07	254,45	1.797,62	2,50	2,90	0,70	0,81
Con solo manodopera familiare	969,15	967,27	25,26	942,01	0,81	0,77	-	0,30
Con manodopera familiare prevalente	529,67	528,83	61,56	467,27	0,20	0,43	-	0,21
Con manodopera extrafamiliare prevalente	560,16	555,97	167,63	388,34	1,49	1,70	0,70	0,30
Conduzione con salariati	326,26	271,17	29,23	241,94	45,00	-	-	10,09
Conduzione a colonia parziaria appoderata	6,76	5,81	-	5,81	0,95	-	-	-
Altra forma di conduzione	-	-	-	-	-	-	-	-
TOTALE	2.392,00	2.329,05	283,68	2.045,37	48,45	2,90	0,70	10,90

**Tavola 2.13 segue - Aziende con vite e relativa superficie investita per natura della produzione, classe di superficie agricola utilizzata (SAU), forma di conduzione e zona altimetrica (superficie in ettari) - COLLINA**

CLASSI DI SAU FORME DI CONDUZIONE	Totale	UVA DA VINO			Uva da tavola	Viti non innestate	Viti madri da portinnesto	Barbatelle
		Totale uva da vino	Per vini DOC e DOCG	Per altri vini				
AZIENDE								
CLASSI DI SAU								
Meno di 1 ettaro	2.202	2.072	8	2.065	138	1	1	1
1 -- 2	657	497	8	490	164	3	-	5
2 -- 3	355	200	3	199	161	-	-	2
3 -- 5	354	168	2	167	193	1	-	4
5 -- 10	323	132	8	126	198	-	1	8
10 -- 20	117	48	2	47	72	1	-	3
20 -- 30	33	16	3	14	20	-	-	-
30 -- 50	20	12	-	12	9	-	-	-
50 -- 100	16	13	-	13	4	-	-	-
100 ed oltre	7	5	1	5	2	-	-	-
TOTALE	4.084	3.163	35	3.138	961	6	2	23
FORME DI CONDUZIONE								
Conduzione diretta del coltivatore	3.854	2.986	30	2.966	902	5	1	20
Con solo manodopera familiare	3.055	2.310	11	2.301	771	4	-	13
Con manodopera familiare prevalente	576	488	9	483	93	-	1	5
Con manodopera extrafamiliare prevalente	223	188	10	182	38	1	-	2
Conduzione con salariati	228	177	5	172	57	1	1	3
Conduzione a colonia parziaria appoderata	2	-	-	-	2	-	-	-
Altra forma di conduzione	-	-	-	-	-	-	-	-
TOTALE	4.084	3.163	35	3.138	961	6	2	23
SUPERFICIE INVESTITA								
CLASSI DI SAU								
Meno di 1 ettaro	523,54	448,59	1,63	446,96	74,41	0,34	0,10	0,10
1 -- 2	451,09	265,31	3,89	261,42	184,19	0,86	-	0,73
2 -- 3	459,03	158,92	2,64	156,28	298,87	-	-	1,24
3 -- 5	667,05	176,53	1,00	175,53	487,26	1,00	-	2,26
5 -- 10	1.112,44	212,85	43,98	168,87	886,69	-	0,10	12,80
10 -- 20	669,73	107,08	17,22	89,86	555,44	1,50	-	5,71
20 -- 30	258,30	75,59	10,36	65,23	182,71	-	-	-
30 -- 50	139,10	59,68	-	59,68	79,42	-	-	-
50 -- 100	164,78	62,78	-	62,78	102,00	-	-	-
100 ed oltre	189,63	96,13	17,85	78,28	93,50	-	-	-
TOTALE	4.634,69	1.663,46	98,57	1.564,89	2.944,49	3,70	0,20	22,84
FORME DI CONDUZIONE								
Conduzione diretta del coltivatore	3.999,27	1.390,43	77,88	1.312,55	2.583,08	3,18	0,10	22,48
Con solo manodopera familiare	2.521,61	778,23	6,20	772,03	1.728,08	1,68	-	13,62
Con manodopera familiare prevalente	779,22	310,14	35,06	275,08	462,97	-	0,10	6,01
Con manodopera extrafamiliare prevalente	698,44	302,06	36,62	265,44	392,03	1,50	-	2,85
Conduzione con salariati	620,92	273,03	20,69	252,34	346,91	0,52	0,10	0,36
Conduzione a colonia parziaria appoderata	14,50	-	-	-	14,50	-	-	-
Altra forma di conduzione	-	-	-	-	-	-	-	-
TOTALE	4.634,69	1.663,46	98,57	1.564,89	2.944,49	3,70	0,20	22,84

**Tavola 2.13 segue - Aziende con vite e relativa superficie investita per natura della produzione, classe di superficie agricola utilizzata (SAU), forma di conduzione e zona altimetrica (superficie in ettari) - PIANURA**

CLASSI DI SAU FORME DI CONDUZIONE	Totale	UVA DA VINO			Uva da tavola	Viti non innestate	Viti madri da portinnesto	Barbatelle
		Totale uva da vino	Per vini DOC e DOCG	Per altri vini				
AZIENDE								
CLASSI DI SAU								
Meno di 1 ettaro	17	16	-	16	1	-	-	-
1 -- 2	7	7	-	7	-	-	-	-
2 -- 3	3	3	-	3	-	-	-	-
3 -- 5	9	9	-	9	-	-	-	-
5 -- 10	5	5	-	5	-	-	-	-
10 -- 20	4	4	-	4	-	-	-	-
20 -- 30	2	2	-	2	-	-	-	-
30 -- 50	2	2	1	1	-	-	-	-
50 -- 100	2	2	-	2	-	-	-	-
100 ed oltre	-	-	-	-	-	-	-	-
TOTALE	51	50	1	49	1	-	-	-
FORME DI CONDUZIONE								
Conduzione diretta del coltivatore	46	45	1	44	1	-	-	-
Con solo manodopera familiare	32	31	-	31	1	-	-	-
Con manodopera familiare prevalente	7	7	-	7	-	-	-	-
Con manodopera extrafamiliare prevalente	7	7	1	6	-	-	-	-
Conduzione con salariati	5	5	-	5	-	-	-	-
Conduzione a colonia parziaria appoderata	-	-	-	-	-	-	-	-
Altra forma di conduzione	-	-	-	-	-	-	-	-
TOTALE	51	50	1	49	1	-	-	-
SUPERFICIE INVESTITA								
CLASSI DI SAU								
Meno di 1 ettaro	3,85	3,84	-	3,84	0,01	-	-	-
1 -- 2	3,74	3,74	-	3,74	-	-	-	-
2 -- 3	1,78	1,78	-	1,78	-	-	-	-
3 -- 5	5,06	5,06	-	5,06	-	-	-	-
5 -- 10	8,72	8,72	-	8,72	-	-	-	-
10 -- 20	6,54	6,54	-	6,54	-	-	-	-
20 -- 30	2,84	2,84	-	2,84	-	-	-	-
30 -- 50	9,30	9,30	5,00	4,30	-	-	-	-
50 -- 100	21,00	21,00	-	21,00	-	-	-	-
100 ed oltre	-	-	-	-	-	-	-	-
TOTALE	62,83	62,82	5,00	57,82	0,01	-	-	-
FORME DI CONDUZIONE								
Conduzione diretta del coltivatore	39,49	39,48	5,00	34,48	0,01	-	-	-
Con solo manodopera familiare	18,13	18,12	-	18,12	0,01	-	-	-
Con manodopera familiare prevalente	11,00	11,00	-	11,00	-	-	-	-
Con manodopera extrafamiliare prevalente	10,36	10,36	5,00	5,36	-	-	-	-
Conduzione con salariati	23,34	23,34	-	23,34	-	-	-	-
Conduzione a colonia parziaria appoderata	-	-	-	-	-	-	-	-
Altra forma di conduzione	-	-	-	-	-	-	-	-
TOTALE	62,83	62,82	5,00	57,82	0,01	-	-	-

**Tavola 2.14 - Aziende con vite e relativa superficie investita per natura della produzione e classe di superficie investita a vite**  
(superficie in ettari)

CLASSI DI SUPERFICIE A VITE	Totale	UVA DA VINO			Uva da tavola	Viti non innestate	Viti madri da portinnesto	Barbatelle
		Totale uva da vino	Per vini DOC e DOCG	Per altri vini				
AZIENDE								
Meno di 0,20	3.188	3.143	23	3.131	54	11	2	14
0,20 -- 0,30	1.523	1.507	3	1.510	20	1	-	2
0,30 -- 0,50	1.459	1.416	16	1.405	42	2	-	4
0,50 -- 1	1.215	1.075	28	1.058	149	2	1	5
1 -- 2	753	523	33	488	241	3	-	5
2 -- 3	295	136	12	127	161	-	-	2
3 -- 5	243	91	8	78	156	-	-	1
5 -- 10	179	59	23	37	123	-	-	-
10 ed oltre	73	33	8	20	41	-	-	1
TOTALE	8.928	7.983	154	7.854	987	19	3	34
SUPERFICIE INVESTITA								
Meno di 0,20	339,66	337,39	2,80	334,59	3,01	0,97	0,20	1,05
0,20 -- 0,30	343,33	341,08	0,66	340,42	4,47	0,20	-	0,48
0,30 -- 0,50	533,88	519,69	6,51	513,18	16,01	0,71	-	1,54
0,50 -- 1	808,81	711,92	18,90	693,02	109,12	1,22	0,70	3,47
1 -- 2	983,13	662,84	43,54	619,30	331,07	3,50	-	8,34
2 -- 3	692,51	317,66	28,41	289,25	384,23	-	-	5,26
3 -- 5	908,18	316,88	30,05	286,83	587,67	-	-	3,60
5 -- 10	1.189,07	388,49	153,30	235,19	816,38	-	-	-
10 ed oltre	1.290,95	459,38	103,08	356,30	740,99	-	-	10,00
TOTALE	7.089,52	4.055,33	387,25	3.668,08	2.992,95	6,60	0,90	33,74



**Tavola 2.15 - Aziende con vite e relativa superficie investita per classe di superficie investita a vite, classe di superficie agricola utilizzata (SAU) e forma di conduzione (superficie in ettari)**

CLASSI DI SAU FORME DI CONDUZIONE	CLASSI DI SUPERFICIE INVESTITA A VITE									Totale
	Meno di 0,20	0,20 -- 0,30	0,30 -- 0,50	0,50 -- 1	1 -- 2	2 -- 3	3 -- 5	5 -- 10	10 ed oltre	
AZIENDE										
CLASSI DI SAU										
Meno di 1 ettaro	2.691	1.073	935	530	-	-	-	-	-	5.229
1 -- 2	293	239	273	381	352	-	-	-	-	1.538
2 -- 3	77	99	104	129	179	148	-	-	-	736
3 -- 5	73	56	86	98	121	81	127	-	-	642
5 -- 10	30	35	34	54	71	45	84	123	-	476
10 -- 20	12	13	16	15	20	14	19	41	40	190
20 -- 30	10	2	4	3	3	3	5	10	11	51
30 -- 50	1	4	2	2	3	3	5	2	10	32
50 -- 100	1	2	5	3	4	-	2	3	6	26
100 ed oltre	-	-	-	-	-	1	1	-	6	8
TOTALE	3.188	1.523	1.459	1.215	753	295	243	179	73	8.928
FORME DI CONDUZIONE										
Conduzione diretta del coltivatore	3.099	1.476	1.395	1.136	685	270	212	150	52	8.475
Con solo manodopera familiare	2.457	1.102	1.003	756	442	194	135	78	6	6.173
Con manodopera familiare prevalente	478	276	282	252	144	43	39	41	18	1.573
Con manodopera extrafamiliare prevalente	164	98	110	128	99	33	38	31	28	729
Conduzione con salariati	88	47	64	78	68	25	31	28	20	449
Conduzione a colonia parziaria appoderata	1	-	-	1	-	-	-	1	1	4
TOTALE	3.188	1.523	1.459	1.215	753	295	243	179	73	8.928
SUPERFICIE INVESTITA										
CLASSI DI SAU										
Meno di 1 ettaro	285,58	242,54	339,33	347,68	-	-	-	-	-	1.215,13
1 -- 2	31,44	53,20	101,58	258,79	451,45	-	-	-	-	896,46
2 -- 3	8,72	22,43	37,29	86,52	237,32	345,17	-	-	-	737,45
3 -- 5	7,89	12,63	32,85	66,19	162,15	189,08	455,96	-	-	926,75
5 -- 10	3,27	7,90	12,65	33,75	94,24	110,46	332,70	788,35	-	1.383,32
10 -- 20	1,58	2,98	6,08	10,41	25,48	31,98	72,12	304,71	505,37	960,71
20 -- 30	0,93	0,43	1,29	2,43	3,42	6,62	19,13	65,01	190,56	289,82
30 -- 50	0,14	0,82	0,74	1,34	4,41	6,30	17,89	11,00	164,79	207,43
50 -- 100	0,11	0,40	2,07	1,70	4,66	-	6,38	20,00	157,50	192,82
100 ed oltre	-	-	-	-	-	2,90	4,00	-	272,73	279,63
TOTALE	339,66	343,33	533,88	808,81	983,13	692,51	908,18	1.189,07	1.290,95	7.089,52
FORME DI CONDUZIONE										
Conduzione diretta del coltivatore	329,72	332,69	510,07	756,74	895,25	634,04	794,26	995,49	849,48	6.097,74
Con solo manodopera familiare	260,00	246,84	366,79	504,29	582,92	456,11	503,21	503,22	85,51	3.508,89
Con manodopera familiare prevalente	51,04	63,15	103,14	168,79	186,26	100,36	146,60	284,43	216,12	1.319,89
Con manodopera extrafamiliare prevalente	18,68	22,70	40,14	83,66	126,07	77,57	144,45	207,84	547,85	1.268,96
Conduzione con salariati	9,83	10,64	23,81	51,57	87,88	58,47	113,92	186,93	427,47	970,52
Conduzione a colonia parziaria appoderata	0,11	-	-	0,50	-	-	-	6,65	14,00	21,26
TOTALE	339,66	343,33	533,88	808,81	983,13	692,51	908,18	1.189,07	1.290,95	7.089,52

**Tavola 2.16 - Aziende con vite e relativa superficie investita per natura della produzione, età delle viti e tipo di vitigno**  
(superficie in ettari) - **AZIENDE**

NATURA DELLE PRODUZIONI VITIGNI	ETÀ DELLE VITI (anni)						Totale
	Meno di 3	3 -- 6	6 -- 10	10 -- 20	20 -- 30	30 ed oltre	
<b>UVA DA VINO</b>	<b>180</b>	<b>276</b>	<b>447</b>	<b>1.080</b>	<b>1.161</b>	<b>5.208</b>	<b>7.983</b>
<b>2501999 per vini DOC e DOCG</b>	<b>5</b>	<b>8</b>	<b>12</b>	<b>29</b>	<b>18</b>	<b>114</b>	<b>154</b>
2501002 AGLIANICO N.	-	-	-	1	-	-	1
2501005 ALBANELLO B.	-	-	-	-	-	1	1
2501013 ANSONICA B.	1	-	3	-	1	2	6
2501029 BIANCOLELLA B.	-	-	-	-	-	1	1
2501035 BONARDA N.	-	-	-	-	-	1	1
2501038 BOVALE N.	-	-	-	-	-	1	1
2501043 CABERNET SAUVIGNON N.	-	1	-	1	-	2	4
2501046 CALABRESE N.	-	1	1	4	-	1	5
2501055 CARRICANTE B.	1	4	1	5	9	35	49
2501056 CASTIGLIONE N.	-	-	-	2	-	-	2
2501058 CATARRATTO BIANCO COMUNE B.	-	1	1	2	1	7	11
2501059 CATARRATTO BIANCO LUCIDO B.	-	-	-	1	3	5	9
2501298 CHARDONNAY B.	-	-	-	-	-	1	1
2501065 CODA DI VOLPE BIANCA B.	-	-	3	6	-	11	20
2501087 FRAPPATO N.	1	2	3	3	-	1	5
2501299 MANZONI BIANCO B.	-	-	-	-	-	1	1
2501146 MERLOT N.	-	-	-	-	-	1	1
2501147 MINNELLA BIANCA B.	-	-	-	1	-	1	2
2501164 NERELLO CAPPuccio N.	-	1	-	2	1	2	5
2501165 NERELLO MASCALESE N.	3	1	5	11	15	93	112
2501173 NOSIOLA B.	-	-	-	1	-	-	1
2501199 PRIMITIVO N.	-	-	-	-	1	1	1
2501239 TREBBIANO DI SOAVE B.	-	-	-	-	-	1	1
2501244 TREBBIANO TOSCANO B.	-	-	-	-	1	-	1
2501600 UVA DI ALTRO COLORE	-	-	-	1	-	-	1
<b>2502999 per altri vini</b>	<b>175</b>	<b>270</b>	<b>438</b>	<b>1.056</b>	<b>1.144</b>	<b>5.104</b>	<b>7.854</b>
2502001 ABBUOTO	-	-	-	2	-	1	3
2502002 AGLIANICO N.	-	1	1	-	-	-	2
2502005 ALBANELLO B.	1	-	-	-	-	4	4
2502006 ALBARANZEULI BIANCO B.	-	-	-	-	1	-	1
2502008 ALBAROLA B.	-	1	2	2	-	5	10
2502009 ALEATICO N.	-	-	-	1	-	1	2
2502011 ALICANTE BOUSCHET N.	-	-	1	-	-	1	2
2502010 ALICANTE N.	10	36	63	107	70	124	406
2502315 ALIONZA B.	-	-	-	-	-	1	1
2502013 ANSONICA B.	13	13	17	62	51	95	243
2502015 ARVESINIADU B.	-	-	-	-	-	1	1
2502018 AVARENGO N.	-	-	-	1	1	-	2
2502020 BARBERA BIANCA B.	-	-	1	2	-	-	3
2502023 BELLONE	1	-	1	-	-	-	1
2502024 BERVEDINO B.	-	-	-	1	-	-	1
2502025 BIANCAME B.	-	-	1	-	3	3	7
2502026 BIANCHETTA GENOVESE B.	-	-	-	-	-	9	9
2502027 BIANCHETTA TREVIGIANA B.	-	-	-	2	5	22	29
2502028 BIANCO D'ALESSANO B.	-	-	-	-	-	2	2
2502029 BIANCOLELLA B.	-	-	-	-	-	1	1
2502032 BOMBINO BIANCO B.	-	-	-	-	-	2	2
2502034 BONAMICO N.	-	1	4	4	1	2	12
2502035 BONARDA N.	-	-	-	-	-	1	1
2502036 BOSCO B.	2	1	1	6	-	3	13
2502038 BOVALE N.	-	-	-	-	-	1	1
2502039 BRACCIOLA NERA N.	-	-	-	-	1	-	1
2502040 BRACHETTO N.	1	-	-	1	1	1	4
2502042 CABERNET FRANC N.	1	1	-	1	2	-	4
2502043 CABERNET SAUVIGNON N.	1	-	1	1	-	-	3
2502044 CADDIU N.	-	-	2	1	-	1	4
2502046 CALABRESE N.	15	26	57	105	94	95	383
2502047 CALORIA N.	-	-	-	-	1	-	1
2502050 CANINA NERA N.	-	-	-	-	-	13	13
2502051 CANNONAO N.	-	-	-	-	-	1	1
2502053 CARICA L'ASINO B.	-	-	-	-	-	3	3
2502054 CARIGNANO N.	-	-	1	-	1	-	2
2502055 CARRICANTE B.	9	18	38	99	198	687	1.019
2502056 CASTIGLIONE N.	-	1	-	1	-	3	5
2502057 CATANESE NERO N.	-	1	-	1	3	-	5
2502058 CATARRATTO BIANCO COMUNE B.	4	4	9	71	225	317	622
2502059 CATARRATTO BIANCO LUCIDO B.	-	1	-	2	-	9	11
2502060 CESANESE COMUNE N.	-	-	-	-	-	1	1
2502298 CHARDONNAY B.	1	2	-	-	-	-	3
2502449 CHASSELAS DORATO B.	-	-	-	-	1	-	1
2502062 CILIEGIOLO N.	1	-	-	1	-	1	3

**Tavola 2.16 - Aziende con vite e relativa superficie investita per natura della produzione, età delle viti e tipo di vitigno**  
(superficie in ettari) - **AZIENDE**

NATURA DELLE PRODUZIONI VITIGNI		ETÀ DELLE VITI (anni)						Totale
		Meno di 3	3 -- 6	6 -- 10	10 -- 20	20 -- 30	30 ed oltre	
2502063	CLAIRETTE B.	-	-	-	-	-	1	1
2502065	CODA DI VOLPE BIANCA B.	3	-	1	2	5	31	41
2502066	COLOMBANA NERA N.	-	-	-	-	-	1	1
2502072	DAMASCHINO B.	-	-	1	-	-	1	2
2502350	DIOLINOIR N.	-	-	-	1	-	-	1
2502076	DURASA N.	-	1	-	-	-	-	1
2502077	DURELLA B.	-	-	-	-	1	-	1
2502085	FRANCAVIDDA B.	-	-	1	-	-	2	3
2502086	FRANCONIA N.	-	-	-	-	1	-	1
2502087	FRAPPATO N.	1	-	3	4	4	2	14
2502088	FREISA N.	1	2	2	9	10	19	43
2502090	GAGLIOPPO N.	-	1	4	7	1	4	15
2502091	GAMAY N.	-	-	-	-	-	1	1
2502352	GRANNOIR N.	1	1	-	-	-	-	2
2502094	GRECANICO DORATO B.	-	-	3	-	3	10	16
2502095	GRECHETTO B.	-	-	-	-	1	1	2
2502098	GRECO BIANCO B.	-	-	-	-	2	-	2
2502099	GRECO NERO N.	15	15	21	74	74	338	506
2502105	GUARDAVALLE B.	-	-	-	-	-	3	3
2502278	ITALICA B.	1	-	1	1	-	-	3
2502111	LACRIMA N.	1	-	-	-	-	-	1
2502115	LAMBRUSCO DI SORBARA N.	-	-	-	-	2	3	5
2502126	MAIOLICA N.	-	-	1	-	-	2	3
2502129	MALVASIA BIANCA B.	1	-	-	-	-	-	1
2502131	MALVASIA BIANCA DI CANDIA B.	-	-	1	-	-	2	3
2502132	MALVASIA BIANCA LUNGA B.	-	-	-	2	-	1	3
2502133	MALVASIA DEL LAZIO B.	-	-	1	-	-	-	1
2502136	MALVASIA DI SARDEGNA B.	-	-	1	-	-	1	2
2502142	MAMMOLO N.	1	-	-	-	-	-	1
2502299	MANZONI BIANCO B.	19	36	36	94	55	197	418
2502143	MARSIGLIANA NERA N.	-	-	1	-	-	-	1
2502145	MAZZESE N.	-	-	-	1	-	-	1
2502146	MERLOT N.	2	2	-	3	-	-	6
2502147	MINNELLA BIANCA B.	2	2	5	11	23	83	112
2502150	MONTEPULCIANO N.	-	1	-	-	-	-	1
2502151	MONTONICO BIANCO B.	-	-	-	1	1	2	4
2502152	MONTÙ B.	-	-	-	-	1	2	3
2502307	MOSCATELLO SELVATICO B.	-	-	-	1	1	1	3
2502153	MOSCATO BIANCO B.	-	-	1	2	1	1	5
2502154	MOSCATO GIALLO B.	1	-	-	4	-	1	6
2502155	MOSCATO NERO DI ACQUI N.	-	-	1	1	-	58	59
2502156	MOSCATO ROSA Rs.	1	1	4	3	2	2	13
2502159	NASCO B.	-	-	-	1	-	1	2
2502160	NEBBIOLO N.	-	-	1	-	-	-	1
2502161	NEGRARA N.	-	-	-	-	-	2	2
2502162	NEGRETTO N.	2	2	1	1	-	1	7
2502163	NEGRO AMARO N.	-	-	-	-	-	3	3
2502164	NERELLO CAPPUCCIO N.	7	12	30	40	31	104	219
2502165	NERELLO MASCALESE N.	84	117	188	507	743	4.086	5.541
2502166	NERETTA CUNESE N.	-	1	1	1	-	-	3
2502167	NERETTO DI BAIRÒ N.	-	-	-	1	-	3	4
2502168	NERO BUONO N.	-	1	-	-	-	7	7
2502169	NEYRET N.	-	-	-	-	2	3	5
2502172	NOCERA N.	-	-	-	-	-	1	1
2502175	NURAGUS B.	-	-	-	-	-	4	4
2502177	ORTRUGO B.	-	-	-	1	-	-	1
2502179	PAMPANUTO B.	-	-	-	-	-	1	1
2502180	PASCALE N.	-	-	1	-	-	-	1
2502183	PECORELLO N.	-	-	-	-	-	1	1
2502185	PERRICONE N.	-	-	-	15	6	7	28
2502187	PICCOLA NERA N.	-	-	-	-	1	-	1
2502189	PIEDIROSSO N.	-	-	-	1	-	1	2
2502300	PIGNOLETTO B.	7	11	19	43	37	122	232
2502195	PINOT NERO N.	-	-	-	1	-	-	1
2502199	PRIMITIVO N.	1	-	-	-	1	1	3
2502200	PROSECCO B.	-	-	-	-	-	1	1
2502209	RIESLING ITALICO B.	-	-	-	-	-	1	1
2502213	ROSSESE N.	-	1	-	1	-	-	2
2502216	ROUSSANE B.	-	-	-	-	-	2	2
2502218	SANGIOVESE N.	2	2	7	3	10	10	34
2502219	SAN GIUSEPPE NERO N.	-	-	-	-	1	-	1
2502234	TIMORASSO B.	-	-	-	1	-	-	1
2502236	TOCAI ROSSO N.	-	-	-	-	-	2	2

**Tavola 2.16 - Aziende con vite e relativa superficie investita per natura della produzione, età delle viti e tipo di vitigno**  
(superficie in ettari) - **AZIENDE**

NATURA DELLE PRODUZIONI VITIGNI	ETÀ DELLE VITI (anni)						Totale
	Meno di 3	3 -- 6	6 -- 10	10 -- 20	20 -- 30	30 ed oltre	
2502237 TORBATO B.	-	-	1	-	-	-	1
2502332 TREBBIANO ABRUZZESE B.	-	-	1	-	1	-	2
2502239 TREBBIANO DI SOAVE B.	-	-	-	1	-	-	1
2502240 TREBBIANO GIALLO B.	1	1	1	-	-	2	5
2502242 TREBBIANO ROMAGNOLO B.	1	-	-	1	-	-	2
2502244 TREBBIANO TOSCANO B.	1	-	2	4	-	1	8
2502294 TSCHAGGELE N.	-	-	-	-	-	1	1
2502246 TURCA N.	-	1	-	-	-	-	1
2502600 UVA DI ALTRO COLORE	3	3	4	14	9	6	38
2502599 UVA DI COLORE NERO	2	3	8	24	16	21	72
2502253 VERDELLO B.	-	-	-	-	3	3	6
2502254 VERDICCHIO BIANCO B.	-	-	1	1	-	-	2
2502259 VERMENTINO NERO N.	-	-	-	1	-	-	1
2502263 VESPAIOLA B.	-	1	2	11	28	25	67
2502264 VESPOLINA N.	-	-	-	2	-	2	4
2502265 VIEN DE NUS N.	-	-	-	1	2	-	3
2502343 ZIBIBBO B.	-	-	-	1	-	-	1
<b>2503999 UVA DA TAVOLA</b>	<b>183</b>	<b>305</b>	<b>447</b>	<b>379</b>	<b>57</b>	<b>25</b>	<b>987</b>
2503502 ALPHONSE LAVALLÉE N.	2	2	3	15	2	-	23
2503503 ANGELA B.	-	-	1	-	-	-	1
2503505 ANNAMARIA B.	-	-	-	1	-	-	1
2503585 AUTUMN SEEDLESS B.	-	1	-	-	-	-	1
2503506 BARESANA B.	-	1	-	-	-	-	1
2503587 BLACK PEARL N.	8	4	2	2	-	-	16
2503507 CARDINAL N.	7	14	35	60	12	-	122
2503571 CENTENNIAL SEEDLESS B.	1	2	1	1	-	-	3
2503535 CORINTO NERO N.	-	1	-	-	-	-	1
2503511 DELIZIA DI VAPRIO B.	-	-	-	1	-	-	1
2503512 EMPEROR N.	-	-	-	1	-	-	1
2503538 FRANCA N.	-	1	-	-	-	-	1
2503514 ITALIA B.	75	141	366	314	41	7	788
2503540 LACRIMA DI MARIA B.	-	-	1	-	-	1	2
2503547 MATILDE B.	2	7	8	6	-	-	23
2503548 MICHELE PALIERI N.	2	4	5	6	1	-	18
2503517 MOSCATO D'AMBURGO N.	1	-	-	-	-	-	1
2503543 PANSE BLANCHE B.	-	-	1	-	-	-	1
2503520 PANSE PRECOCE B.	-	-	2	-	-	-	2
2503567 PATRIZIA RS.	-	1	-	-	-	-	1
2503524 PIZZUTELLO BIANCO B.	-	1	-	1	-	-	2
2503574 RED GLOBE RS.	81	150	82	27	2	1	323
2503586 RED ITALIA N.	-	1	-	-	-	-	1
2503527 REGINA B.	1	-	-	1	-	-	2
2503584 RUBINIA N.	-	1	-	-	-	-	1
2503554 SUGRAONE B.	1	1	-	-	-	-	2
2503500 UVA DI ALTRO COLORE	4	3	3	4	2	3	18
2503499 UVA DI COLORE NERO	13	6	4	8	2	14	45
2503575 VICTORIA B.	41	67	20	4	2	-	129

**Tavola 2.16 - Aziende con vite e relativa superficie investita per natura della produzione, età delle viti e tipo di vitigno**  
(superficie in ettari) - SUPERFICIE

NATURA DELLE PRODUZIONI VITIGNI	ETÀ DELLE VITI (anni)						Totale
	Meno di 3	3 -- 6	6 -- 10	10 -- 20	20 -- 30	30 ed oltre	
<b>UVA DA VINO</b>	<b>134,09</b>	<b>125,60</b>	<b>219,34</b>	<b>558,41</b>	<b>576,95</b>	<b>2.440,94</b>	<b>4.055,33</b>
<b>2501999 per vini DOC e DOCG</b>	<b>7,70</b>	<b>11,55</b>	<b>17,23</b>	<b>46,85</b>	<b>45,13</b>	<b>258,79</b>	<b>387,25</b>
2501002 AGLIANICO N.	-	-	-	3,63	-	-	3,63
2501005 ALBANELLO B.	-	-	-	-	-	0,18	0,18
2501013 ANSONICA B.	0,58	-	3,92	-	0,43	4,30	9,23
2501029 BIANCOLELLA B.	-	-	-	-	-	0,08	0,08
2501035 BONARDA N.	-	-	-	-	-	0,20	0,20
2501038 BOVALE N.	-	-	-	-	-	0,20	0,20
2501043 CABERNET SAUVIGNON N.	-	0,50	-	0,80	-	1,40	2,70
2501046 CALABRESE N.	-	1,00	1,00	5,60	-	0,11	7,71
2501055 CARRICANTE B.	0,15	5,01	1,00	6,17	10,57	21,08	43,98
2501056 CASTIGLIONE N.	-	-	-	0,25	-	-	0,25
2501058 CATARRATTO BIANCO COMUNE B.	-	1,44	1,00	0,54	0,71	5,47	9,16
2501059 CATARRATTO BIANCO LUCIDO B.	-	-	-	0,03	1,28	5,12	6,43
2501298 CHARDONNAY B.	-	-	-	-	-	0,50	0,50
2501065 CODA DI VOLPE BIANCA B.	-	-	0,70	1,74	-	9,87	12,31
2501087 FRAPPATO N.	1,00	2,50	2,38	4,50	-	0,70	11,08
2501299 MANZONI BIANCO B.	-	-	-	-	-	1,80	1,80
2501146 MERLOT N.	-	-	-	-	-	2,00	2,00
2501147 MINNELLA BIANCA B.	-	-	-	0,50	-	0,15	0,65
2501164 NERELLO CAPPuccio N.	-	0,80	-	1,35	0,50	1,36	4,01
2501165 NERELLO MASCALESE N.	5,97	0,30	7,23	19,59	29,82	202,33	265,24
2501173 NOSIOLA B.	-	-	-	0,50	-	-	0,50
2501199 PRIMITIVO N.	-	-	-	-	1,79	1,84	3,63
2501239 TREBBIANO DI SOAVE B.	-	-	-	-	-	0,10	0,10
2501244 TREBBIANO TOSCANO B.	-	-	-	-	0,03	-	0,03
2501600 UVA DI ALTRO COLORE	-	-	-	1,65	-	-	1,65
<b>2502999 per altri vini</b>	<b>126,39</b>	<b>114,05</b>	<b>202,11</b>	<b>511,56</b>	<b>531,82</b>	<b>2.182,15</b>	<b>3.668,08</b>
2502001 ABBUOTO	-	-	-	0,39	-	0,10	0,49
2502002 AGLIANICO N.	-	0,16	0,60	-	-	-	0,76
2502005 ALBANELLO B.	0,20	-	-	-	-	2,24	2,44
2502006 ALBARANZEULI BIANCO B.	-	-	-	-	0,33	-	0,33
2502008 ALBAROLA B.	-	0,10	0,19	0,25	-	1,62	2,16
2502009 ALEATICO N.	-	-	-	0,16	-	0,26	0,42
2502011 ALICANTE BOUSCHET N.	-	-	0,09	-	-	0,15	0,24
2502010 ALICANTE N.	1,29	10,36	12,94	20,36	14,34	64,16	123,45
2502315 ALIONZA B.	-	-	-	-	-	0,10	0,10
2502013 ANSONICA B.	2,83	6,72	2,95	27,13	14,46	22,21	76,30
2502015 ARVESINIADU B.	-	-	-	-	-	0,15	0,15
2502018 AVARENGO N.	-	-	-	1,19	0,10	-	1,29
2502020 BARBERA BIANCA B.	-	-	0,20	0,40	-	-	0,60
2502023 BELLONE	0,10	-	0,10	-	-	-	0,20
2502024 BERVEDINO B.	-	-	-	0,40	-	-	0,40
2502025 BIANCAME B.	-	-	0,12	-	0,50	0,25	0,87
2502026 BIANCHETTA GENOVESE B.	-	-	-	-	-	0,20	0,20
2502027 BIANCHETTA TREVIGIANA B.	-	-	-	0,47	0,74	2,17	3,38
2502028 BIANCO D'ALESSANO B.	-	-	-	-	-	0,11	0,11
2502029 BIANCOLELLA B.	-	-	-	-	-	0,29	0,29
2502032 BOMBINO BIANCO B.	-	-	-	-	-	0,25	0,25
2502034 BONAMICO N.	-	0,30	0,78	0,80	0,30	0,29	2,47
2502035 BONARDA N.	-	-	-	-	-	0,20	0,20
2502036 BOSCO B.	0,70	0,20	0,30	0,68	-	0,75	2,63
2502038 BOVALE N.	-	-	-	-	-	0,10	0,10
2502039 BRACCIOLA NERA N.	-	-	-	-	0,50	-	0,50
2502040 BRACHETTO N.	0,20	-	-	0,60	0,40	0,40	1,60
2502042 CABERNET FRANC N.	7,00	6,00	-	1,40	1,00	-	15,40
2502043 CABERNET SAUVIGNON N.	2,00	-	0,27	3,50	-	-	5,77
2502044 CADDIU N.	-	-	0,22	0,10	-	0,10	0,42
2502046 CALABRESE N.	10,88	16,90	48,16	64,52	104,32	36,89	281,67
2502047 CALORIA N.	-	-	-	-	0,30	-	0,30
2502050 CANINA NERA N.	-	-	-	-	-	1,25	1,25
2502051 CANNONAO N.	-	-	-	-	-	0,18	0,18
2502053 CARICA L'ASINO B.	-	-	-	-	-	0,38	0,38
2502054 CARIGNANO N.	-	-	1,00	-	0,40	-	1,40
2502055 CARRICANTE B.	0,65	2,55	4,03	20,75	26,42	112,83	167,23
2502056 CASTIGLIONE N.	-	0,10	-	0,02	-	0,41	0,53
2502057 CATANESE NERO N.	-	0,17	-	0,03	2,07	-	2,27
2502058 CATARRATTO BIANCO COMUNE B.	0,90	2,08	1,77	29,00	33,02	46,59	113,36
2502059 CATARRATTO BIANCO LUCIDO B.	-	0,01	-	0,24	-	1,47	1,72
2502060 CESANESE COMUNE N.	-	-	-	-	-	0,60	0,60
2502298 CHARDONNAY B.	2,00	2,95	-	-	-	-	4,95
2502449 CHASSELAS DORATO B.	-	-	-	-	0,03	-	0,03
2502062 CILIEGIOLO N.	0,02	-	-	0,04	-	0,10	0,16

**Tavola 2.16 - Aziende con vite e relativa superficie investita per natura della produzione, età delle viti e tipo di vitigno**  
(superficie in ettari) - SUPERFICIE

NATURA DELLE PRODUZIONI VITIGNI		ETÀ DELLE VITI (anni)						Totale
		Meno di 3	3 -- 6	6 -- 10	10 -- 20	20 -- 30	30 ed oltre	
2502063	CLAIRETTE B.	-	-	-	-	-	0,04	0,04
2502065	CODA DI VOLPE BIANCA B.	0,28	-	0,20	0,34	0,41	13,33	14,56
2502066	COLOMBANA NERA N.	-	-	-	-	-	0,10	0,10
2502072	DAMASCHINO B.	-	-	0,02	-	-	0,20	0,22
2502350	DIOLINOIR N.	-	-	-	3,50	-	-	3,50
2502076	DURASA N.	-	0,10	-	-	-	-	0,10
2502077	DURELLA B.	-	-	-	-	0,06	-	0,06
2502085	FRANCAVIDDA B.	-	-	0,10	-	-	0,75	0,85
2502086	FRANCONIA N.	-	-	-	-	0,15	-	0,15
2502087	FRAPPATO N.	0,04	-	0,38	1,34	3,70	0,20	5,66
2502088	FREISA N.	0,04	0,40	0,14	1,26	1,48	1,98	5,30
2502090	GAGLIOPPO N.	-	0,50	1,97	4,10	1,00	0,56	8,13
2502091	GAMAY N.	-	-	-	-	-	0,77	0,77
2502352	GRANOIR N.	0,10	0,25	-	-	-	-	0,35
2502094	GRECANICO DORATO B.	-	-	0,27	-	0,43	1,33	2,03
2502095	GRECHETTO B.	-	-	-	-	0,05	0,20	0,25
2502098	GRECO BIANCO B.	-	-	-	-	0,26	-	0,26
2502099	GRECO NERO N.	16,47	2,27	3,99	23,39	22,80	127,45	196,37
2502105	GUARDAVALLE B.	-	-	-	-	-	0,82	0,82
2502278	ITALICA B.	0,05	-	0,09	0,05	-	-	0,19
2502111	LACRIMA N.	0,05	-	-	-	-	-	0,05
2502115	LAMBRUSCO DI SORBARA N.	-	-	-	-	0,44	1,48	1,92
2502126	MAIOLICA N.	-	-	0,10	-	-	0,12	0,22
2502129	MALVASIA BIANCA B.	0,01	-	-	-	-	-	0,01
2502131	MALVASIA BIANCA DI CANDIA B.	-	-	0,03	-	-	0,60	0,63
2502132	MALVASIA BIANCA LUNGA B.	-	-	-	0,26	-	0,25	0,51
2502133	MALVASIA DEL LAZIO B.	-	-	0,20	-	-	-	0,20
2502136	MALVASIA DI SARDEGNA B.	-	-	1,36	-	-	0,30	1,66
2502142	MAMMOLO N.	1,00	-	-	-	-	-	1,00
2502299	MANZONI BIANCO B.	11,92	8,81	9,95	28,64	16,92	58,70	134,94
2502143	MARSIGLIANA NERA N.	-	-	1,50	-	-	-	1,50
2502145	MAZZESE N.	-	-	-	0,20	-	-	0,20
2502146	MERLOT N.	9,50	7,60	-	0,16	-	-	17,26
2502147	MINNELLA BIANCA B.	0,15	0,43	0,57	0,73	3,71	11,17	16,76
2502150	MONTEPULCIANO N.	-	0,15	-	-	-	-	0,15
2502151	MONTONICO BIANCO B.	-	-	-	0,07	0,02	0,33	0,42
2502152	MONTÙ B.	-	-	-	-	0,05	0,06	0,11
2502307	MOSCATELLO SELVATICO B.	-	-	-	0,30	0,06	0,06	0,42
2502153	MOSCATO BIANCO B.	-	-	0,10	0,26	0,20	0,19	0,75
2502154	MOSCATO GIALLO B.	0,14	-	-	0,70	-	0,02	0,86
2502155	MOSCATO NERO DI ACQUI N.	-	-	0,05	0,46	-	21,30	21,81
2502156	MOSCATO ROSA Rs.	0,90	0,10	0,59	0,53	0,43	0,09	2,64
2502159	NASCO B.	-	-	-	0,10	-	0,60	0,70
2502160	NEBBIOLO N.	-	-	16,06	-	-	-	16,06
2502161	NEGRARA N.	-	-	-	-	-	0,22	0,22
2502162	NEGRETTO N.	0,38	0,91	0,40	0,80	-	0,10	2,59
2502163	NEGRO AMARO N.	-	-	-	-	-	1,77	1,77
2502164	NERELLO CAPPUCCIO N.	0,69	3,09	17,57	17,06	9,52	48,09	96,02
2502165	NERELLO MASCALESE N.	37,41	25,66	58,94	220,91	243,70	1.543,41	2.130,03
2502166	NERETTA CUNESE N.	-	0,21	0,10	0,06	-	-	0,37
2502167	NERETTO DI BAIRÒ N.	-	-	-	0,75	-	0,54	1,29
2502168	NERO BUONO N.	-	1,00	-	-	-	3,96	4,96
2502169	NEYRET N.	-	-	-	-	0,22	1,17	1,39
2502172	NOCERA N.	-	-	-	-	-	0,10	0,10
2502175	NURAGUS B.	-	-	-	-	-	1,15	1,15
2502177	ORTRUGO B.	-	-	-	0,08	-	-	0,08
2502179	PAMPANUTO B.	-	-	-	-	-	0,06	0,06
2502180	PASCALE N.	-	-	0,33	-	-	-	0,33
2502183	PECORELLO N.	-	-	-	-	-	0,20	0,20
2502185	PERRICONE N.	-	-	-	3,09	1,96	1,93	6,98
2502187	PICCOLA NERA N.	-	-	-	-	0,10	-	0,10
2502189	PIEDIROSSO N.	-	-	-	0,05	-	0,05	0,10
2502300	PIGNOLETTO B.	5,81	1,94	3,62	8,99	7,97	23,64	51,97
2502195	PINOT NERO N.	-	-	-	0,04	-	-	0,04
2502199	PRIMITIVO N.	0,45	-	-	-	0,20	0,04	0,69
2502200	PROSECCO B.	-	-	-	-	-	1,45	1,45
2502209	RIESLING ITALICO B.	-	-	-	-	-	0,12	0,12
2502213	ROSSESE N.	-	0,60	-	0,25	-	-	0,85
2502216	ROUSSANE B.	-	-	-	-	-	1,95	1,95
2502218	SANGIOVESE N.	0,74	10,27	3,81	0,55	6,27	1,49	23,13
2502219	SAN GIUSEPPE NERO N.	-	-	-	-	0,29	-	0,29
2502234	TIMORASSO B.	-	-	-	0,20	-	-	0,20
2502236	TOCAI ROSSO N.	-	-	-	-	-	0,14	0,14

**Tavola 2.16 - Aziende con vite e relativa superficie investita per natura della produzione, età delle viti e tipo di vitigno**  
(superficie in ettari) - SUPERFICIE

NATURA DELLE PRODUZIONI VITIGNI	ETÀ DELLE VITI (anni)						Totale
	Meno di 3	3 -- 6	6 -- 10	10 -- 20	20 -- 30	30 ed oltre	
2502237 TORBATO B.	-	-	2,37	-	-	-	2,37
2502332 TREBBIANO ABRUZZESE B.	-	-	0,24	-	2,00	-	2,24
2502239 TREBBIANO DI SOAVE B.	-	-	-	0,12	-	-	0,12
2502240 TREBBIANO GIALLO B.	0,10	0,05	0,10	-	-	0,40	0,65
2502242 TREBBIANO ROMAGNOLO B.	10,00	-	-	0,07	-	-	10,07
2502244 TREBBIANO TOSCANO B.	0,26	-	0,07	7,96	-	0,40	8,69
2502294 TSCHAGGELE N.	-	-	-	-	-	0,53	0,53
2502246 TURCA N.	-	0,10	-	-	-	-	0,10
2502600 UVA DI ALTRO COLORE	0,33	0,31	0,48	1,35	0,96	1,51	4,94
2502599 UVA DI COLORE NERO	0,80	0,62	2,39	6,75	3,57	4,82	18,95
2502253 VERDELLO B.	-	-	-	-	0,16	1,14	1,30
2502254 VERDICCHIO BIANCO B.	-	-	0,10	0,10	-	-	0,20
2502259 VERMENTINO NERO N.	-	-	-	0,20	-	-	0,20
2502263 VESPAIOLA B.	-	0,08	0,20	2,95	3,37	1,94	8,54
2502264 VESPOLINA N.	-	-	-	0,23	-	0,03	0,26
2502265 VIEN DE NUS N.	-	-	-	0,08	0,13	-	0,21
2502343 ZIBIBBO B.	-	-	-	0,10	-	-	0,10
<b>2503999 UVA DA TAVOLA</b>	<b>303,30</b>	<b>602,05</b>	<b>1.038,19</b>	<b>973,23</b>	<b>69,74</b>	<b>6,44</b>	<b>2.992,95</b>
2503502 ALPHONSE LAVALLÉE N.	3,24	1,45	3,45	10,34	2,27	-	20,75
2503503 ANGELA B.	-	-	0,01	-	-	-	0,01
2503505 ANNAMARIA B.	-	-	-	1,50	-	-	1,50
2503585 AUTUMN SEEDLESS B.	-	1,00	-	-	-	-	1,00
2503506 BARESANA B.	-	0,05	-	-	-	-	0,05
2503587 BLACK PEARL N.	5,30	2,67	2,00	1,88	-	-	11,85
2503507 CARDINAL N.	7,83	14,62	31,05	59,93	10,95	-	124,38
2503571 CENTENNIAL SEEDLESS B.	2,00	3,95	1,00	0,95	-	-	7,90
2503535 CORINTO NERO N.	-	1,03	-	-	-	-	1,03
2503511 DELIZIA DI VAPRIO B.	-	-	-	0,24	-	-	0,24
2503512 EMPEROR N.	-	-	-	2,20	-	-	2,20
2503538 FRANCA N.	-	0,26	-	-	-	-	0,26
2503514 ITALIA B.	119,70	293,60	862,57	796,94	51,14	3,19	2.127,14
2503540 LACRIMA DI MARIA B.	-	-	0,01	-	-	0,03	0,04
2503547 MATILDE B.	0,58	8,09	8,88	51,31	-	-	68,86
2503548 MICHELE PALIERI N.	1,02	2,43	2,32	5,86	1,00	-	12,63
2503517 MOSCATO D'AMBURGO N.	0,01	-	-	-	-	-	0,01
2503543 PANSE BLANCHE B.	-	-	2,00	-	-	-	2,00
2503520 PANSE PRECOCE B.	-	-	2,71	-	-	-	2,71
2503567 PATRIZIA RS.	-	0,40	-	-	-	-	0,40
2503524 PIZZUTELLO BIANCO B.	-	0,10	-	0,50	-	-	0,60
2503574 RED GLOBE RS.	99,15	174,40	97,58	26,94	0,84	0,02	398,93
2503586 RED ITALIA N.	-	1,00	-	-	-	-	1,00
2503527 REGINA B.	0,08	-	-	0,07	-	-	0,15
2503584 RUBINIA N.	-	4,50	-	-	-	-	4,50
2503554 SUGRAONE B.	2,00	2,00	-	-	-	-	4,00
2503500 UVA DI ALTRO COLORE	4,36	1,11	1,81	5,30	1,78	0,06	14,42
2503499 UVA DI COLORE NERO	15,42	4,74	2,28	5,51	0,36	3,14	31,45
2503575 VICTORIA B.	42,61	84,65	20,52	3,76	1,40	-	152,94

**Tavola 2.17 - Aziende con arboricoltura da legno e/o boschi e relativa superficie per classe di superficie totale e zona altimetrica (superficie in ettari) - TOTALE**

COLTURE BOSCHIVE	CLASSI DI SUPERFICIE TOTALE								Totale
	Meno di 1	1 -- 2	2 -- 5	5 -- 10	10 -- 20	20 -- 50	50 -- 100	100 ed oltre	
AZIENDE									
COLTURE BOSCHIVE									
ARBORICOLTURA DA LEGNO	23	19	18	12	5	2	5	2	86
Pioppeti	4	9	2	4	-	2	3	1	25
Altra arboricoltura da legno	22	11	16	9	5	1	3	2	69
BOSCHI	807	553	625	239	95	86	32	43	2.480
Fustaie	136	87	95	49	27	22	15	27	458
Conifere	45	29	29	17	10	9	4	8	151
Latifoglie	76	51	52	25	10	9	3	11	237
Miste di conifere e latifoglie	17	9	16	8	8	8	11	16	93
Cedui	530	395	425	147	51	45	14	20	1.627
Semplici	411	306	308	108	33	31	10	11	1.218
Composti	123	93	122	45	20	15	5	15	438
Macchia mediterranea	173	102	129	58	23	30	9	13	537
ALTRE SUPERFICI FORESTALI									
SUPERFICI BOSCATI A TURNO BREVE	5	3	2	2	-	1	1	2	16
Alberi di Natale	-	-	-	-	-	1	-	-	1
Produzione di energia	5	3	2	2	-	-	1	1	14
Produzione per l'industria	-	-	-	-	-	-	-	2	2
SUPERFICIE INVESTITA									
COLTURE BOSCHIVE									
ARBORICOLTURA DA LEGNO	4,45	10,25	12,85	29,66	6,91	11,48	19,20	120,00	214,80
Pioppeti	0,44	3,95	1,59	7,08	-	11,18	1,60	35,00	60,84
Altra arboricoltura da legno	4,01	6,30	11,26	22,58	6,91	0,30	17,60	85,00	153,96
BOSCHI	187,46	291,93	595,39	506,68	298,27	638,43	421,63	17.157,69	20.097,48
Fustaie	20,13	32,07	81,08	80,11	78,65	211,97	77,60	11.075,23	11.656,84
Conifere	4,35	7,53	17,88	28,12	18,04	61,65	31,00	595,98	764,55
Latifoglie	12,28	21,10	43,18	41,45	28,70	111,17	8,90	7.313,97	7.580,75
Miste di conifere e latifoglie	3,50	3,44	20,02	10,54	31,91	39,15	37,70	3.165,28	3.311,54
Cedui	140,36	220,96	427,34	372,29	173,56	298,71	247,30	4.273,46	6.153,98
Semplici	111,27	172,97	313,02	278,20	103,54	220,52	156,18	1.266,57	2.622,27
Composti	29,09	47,99	114,32	94,09	70,02	78,19	91,12	3.006,89	3.531,71
Macchia mediterranea	26,97	38,90	86,97	54,28	46,06	127,75	96,73	1.809,00	2.286,66
ALTRE SUPERFICI FORESTALI									
SUPERFICI BOSCATI A TURNO BREVE	0,72	0,81	1,02	2,03	-	6,00	1,84	452,05	464,47
Alberi di Natale	-	-	-	-	-	6,00	-	-	6,00
Produzione di energia	0,72	0,81	1,02	2,03	-	-	1,84	151,00	157,42
Produzione per l'industria	-	-	-	-	-	-	-	301,05	301,05



**Tavola 2.17 segue - Aziende con arboricoltura da legno e/o boschi e relativa superficie per classe di superficie totale e zona altimetrica (superficie in ettari) - MONTAGNA**

CULTURE BOSCHIVE	CLASSI DI SUPERFICIE TOTALE								Totale
	Meno di 1	1 -- 2	2 -- 5	5 -- 10	10 -- 20	20 -- 50	50 -- 100	100 ed oltre	
AZIENDE									
CULTURE BOSCHIVE									
ARBORICOLTURA DA LEGNO	15	9	10	4	4	-	1	1	44
Pioppeti	3	2	1	-	-	-	1	1	8
Altra arboricoltura da legno	15	7	9	4	4	-	1	1	41
BOSCHI	479	361	421	146	57	43	10	19	1.536
Fustaie	65	38	50	21	14	9	3	10	210
Conifere	6	7	3	5	1	1	-	2	25
Latifoglie	52	30	38	15	9	6	-	5	155
Miste di conifere e latifoglie	8	2	10	2	4	2	3	6	37
Cedui	358	305	354	120	44	36	8	14	1.239
Semplici	254	221	246	86	27	24	6	7	871
Composti	106	87	113	40	19	12	3	11	391
Macchia mediterranea	74	34	31	17	3	2	-	4	165
ALTRE SUPERFICI FORESTALI									
SUPERFICI BOSCADE A TURNO BREVE	5	3	2	2	-	1	1	1	15
Alberi di Natale	-	-	-	-	-	1	-	-	1
Produzione di energia	5	3	2	2	-	-	1	1	14
Produzione per l'industria	-	-	-	-	-	-	-	1	1
SUPERFICIE INVESTITA									
CULTURE BOSCHIVE									
ARBORICOLTURA DA LEGNO	3,08	5,17	9,55	5,63	4,11	-	1,20	60,00	88,74
Pioppeti	0,43	0,72	1,52	-	-	-	0,60	35,00	38,27
Altra arboricoltura da legno	2,65	4,45	8,03	5,63	4,11	-	0,60	25,00	50,47
BOSCHI	110,11	183,86	420,66	354,93	204,94	397,97	104,25	12.359,82	14.136,54
Fustaie	9,78	17,67	50,52	49,59	46,74	132,44	9,91	8.738,69	9.055,34
Conifere	0,71	3,52	1,50	14,73	1,87	6,00	-	241,58	269,91
Latifoglie	7,26	13,27	35,63	28,98	27,33	107,37	-	6.251,15	6.470,99
Miste di conifere e latifoglie	1,81	0,88	13,39	5,88	17,54	19,07	9,91	2.245,96	2.314,44
Cedui	89,21	156,30	344,65	293,29	154,53	255,73	94,34	2.862,83	4.250,88
Semplici	65,51	110,50	240,96	206,77	85,45	181,67	47,22	715,71	1.653,79
Composti	23,70	45,80	103,69	86,52	69,08	74,06	47,12	2.147,12	2.597,09
Macchia mediterranea	11,12	9,89	25,49	12,05	3,67	9,80	-	758,30	830,32
ALTRE SUPERFICI FORESTALI									
SUPERFICI BOSCADE A TURNO BREVE	0,72	0,81	1,02	2,03	-	6,00	1,84	153,41	165,83
Alberi di Natale	-	-	-	-	-	6,00	-	-	6,00
Produzione di energia	0,72	0,81	1,02	2,03	-	-	1,84	151,00	157,42
Produzione per l'industria	-	-	-	-	-	-	-	2,41	2,41

**Tavola 2.17 segue - Aziende con arboricoltura da legno e/o boschi e relativa superficie per classe di superficie totale e zona altimetrica (superficie in ettari) - COLLINA**

COLTURE BOSCHIVE	CLASSI DI SUPERFICIE TOTALE								Totale
	Meno di 1	1 -- 2	2 -- 5	5 -- 10	10 -- 20	20 -- 50	50 -- 100	100 ed oltre	
AZIENDE									
COLTURE BOSCHIVE									
ARBORICOLTURA DA LEGNO	7	10	7	7	1	2	3	1	38
Pioppeti	1	7	1	4	-	2	2	-	17
Altra arboricoltura da legno	6	4	6	4	1	1	1	1	24
BOSCHI	324	189	199	87	38	43	22	23	925
Fustaie	71	48	44	27	13	13	12	16	244
<i>Conifere</i>	39	21	26	12	9	8	4	6	125
<i>Latifoglie</i>	24	21	13	9	1	3	3	5	79
<i>Miste di conifere e latifoglie</i>	9	7	6	6	4	6	8	10	56
Cedui	172	90	71	26	7	9	6	6	387
<i>Semplici</i>	157	85	62	22	6	7	4	4	347
<i>Composti</i>	17	6	9	4	1	3	2	4	46
Macchia mediterranea	95	66	94	37	20	28	9	9	358
ALTRE SUPERFICI FORESTALI									
SUPERFICI BOSCADE A TURNO BREVE	-	-	-	-	-	-	-	1	1
Alberi di Natale	-	-	-	-	-	-	-	-	-
Produzione di energia	-	-	-	-	-	-	-	-	-
Produzione per l'industria	-	-	-	-	-	-	-	1	1
SUPERFICIE INVESTITA									
COLTURE BOSCHIVE									
ARBORICOLTURA DA LEGNO	1,18	5,08	2,24	19,57	2,80	11,48	17,00	60,00	119,35
Pioppeti	0,01	3,23	0,07	7,08	-	11,18	1,00	-	22,57
Altra arboricoltura da legno	1,17	1,85	2,17	12,49	2,80	0,30	16,00	60,00	96,78
BOSCHI	76,77	107,32	172,49	144,55	93,33	240,46	317,38	4.642,93	5.795,23
Fustaie	10,35	14,15	29,97	28,52	31,91	79,53	67,69	2.181,60	2.443,72
<i>Conifere</i>	3,64	3,76	16,38	13,39	16,17	55,65	31,00	354,40	494,39
<i>Latifoglie</i>	5,02	7,83	6,96	10,47	1,37	3,80	8,90	907,88	952,23
<i>Miste di conifere e latifoglie</i>	1,69	2,56	6,63	4,66	14,37	20,08	27,79	919,32	997,10
Cedui	51,15	64,66	82,69	78,60	19,03	42,98	152,96	1.410,63	1.902,70
<i>Semplici</i>	45,76	62,47	72,06	71,43	18,09	38,85	108,96	550,86	968,48
<i>Composti</i>	5,39	2,19	10,63	7,17	0,94	4,13	44,00	859,77	934,22
Macchia mediterranea	15,27	28,51	59,83	37,43	42,39	117,95	96,73	1.050,70	1.448,81
ALTRE SUPERFICI FORESTALI									
SUPERFICI BOSCADE A TURNO BREVE	-	-	-	-	-	-	-	298,64	298,64
Alberi di Natale	-	-	-	-	-	-	-	-	-
Produzione di energia	-	-	-	-	-	-	-	-	-
Produzione per l'industria	-	-	-	-	-	-	-	298,64	298,64

**Tavola 2.17 segue - Aziende con arboricoltura da legno e/o boschi e relativa superficie per classe di superficie totale e zona altimetrica (superficie in ettari) - PIANURA**

CULTURE BOSCHIVE	CLASSI DI SUPERFICIE TOTALE								Totale
	Meno di 1	1 -- 2	2 -- 5	5 -- 10	10 -- 20	20 -- 50	50 -- 100	100 ed oltre	
AZIENDE									
CULTURE BOSCHIVE									
ARBORICOLTURA DA LEGNO	1	-	1	1	-	-	1	-	4
Pioppeti	-	-	-	-	-	-	-	-	-
Altra arboricoltura da legno	1	-	1	1	-	-	1	-	4
BOSCHI	4	3	5	6	-	-	-	1	19
Fustaie	-	1	1	1	-	-	-	1	4
<i>Conifere</i>	-	1	-	-	-	-	-	-	1
<i>Latifoglie</i>	-	-	1	1	-	-	-	1	3
<i>Miste di conifere e latifoglie</i>	-	-	-	-	-	-	-	-	-
Cedui	-	-	-	1	-	-	-	-	1
<i>Semplici</i>	-	-	-	-	-	-	-	-	-
<i>Composti</i>	-	-	-	1	-	-	-	-	1
Macchia mediterranea	4	2	4	4	-	-	-	-	14
ALTRE SUPERFICI FORESTALI									
SUPERFICI BOSCATI A TURNO BREVE	-	-	-	-	-	-	-	-	-
Alberi di Natale	-	-	-	-	-	-	-	-	-
Produzione di energia	-	-	-	-	-	-	-	-	-
Produzione per l'industria	-	-	-	-	-	-	-	-	-
SUPERFICIE INVESTITA									
CULTURE BOSCHIVE									
ARBORICOLTURA DA LEGNO	0,19	-	1,06	4,46	-	-	1,00	-	6,71
Pioppeti	-	-	-	-	-	-	-	-	-
Altra arboricoltura da legno	0,19	-	1,06	4,46	-	-	1,00	-	6,71
BOSCHI	0,58	0,75	2,24	7,20	-	-	-	154,94	165,71
Fustaie	-	0,25	0,59	2,00	-	-	-	154,94	157,78
<i>Conifere</i>	-	0,25	-	-	-	-	-	-	0,25
<i>Latifoglie</i>	-	-	0,59	2,00	-	-	-	154,94	157,53
<i>Miste di conifere e latifoglie</i>	-	-	-	-	-	-	-	-	-
Cedui	-	-	-	0,40	-	-	-	-	0,40
<i>Semplici</i>	-	-	-	-	-	-	-	-	-
<i>Composti</i>	-	-	-	0,40	-	-	-	-	0,40
Macchia mediterranea	0,58	0,50	1,65	4,80	-	-	-	-	7,53
ALTRE SUPERFICI FORESTALI									
SUPERFICI BOSCATI A TURNO BREVE	-	-	-	-	-	-	-	-	-
Alberi di Natale	-	-	-	-	-	-	-	-	-
Produzione di energia	-	-	-	-	-	-	-	-	-
Produzione per l'industria	-	-	-	-	-	-	-	-	-

**Tavola 2.18 - Aziende che attuano la gestione dei boschi per tipo di intervento e forma giuridica**

FORME GIURIDICHE	Totale aziende con interventi boschivi	TIPI DI INTERVENTO						
		MANUTENZIONE E/O RIPULITURA				Taglio periodico	Migliora- mento	Altri interventi
		Strade	Fasce parafuoco	Sottobosco	Altro			
INTERVENTO DI MANODOPERA AZIENDALE								
FORME GIURIDICHE								
Azienda individuale	1.210	105	495	860	13	367	20	8
Comunanza o affittanza collettiva	1	-	1	1	-	-	-	-
Società di persone e di capitali	8	4	4	7	1	3	1	1
<i>Semplice</i>	5	2	1	4	-	-	-	-
<i>In nome collettivo</i>	2	2	2	2	1	2	1	1
<i>A responsabilità limitata</i>	-	-	-	-	-	-	-	-
<i>In accomandita semplice</i>	-	-	-	-	-	-	-	-
<i>In accomandita per azioni</i>	-	-	-	-	-	-	-	-
<i>Per azioni</i>	-	-	-	-	-	-	-	-
<i>Altro tipo</i>	1	-	1	1	-	1	-	-
Società cooperativa	2	1	1	2	1	1	1	1
Associazione di produttori	1	1	1	1	-	1	-	-
Ente pubblico	12	12	10	11	2	4	7	3
<i>Stato</i>	3	3	2	3	-	1	1	1
<i>Regione</i>	6	6	5	6	2	3	6	2
<i>Provincia</i>	-	-	-	-	-	-	-	-
<i>Comune</i>	3	3	3	2	-	-	-	-
<i>Comunità Montana</i>	-	-	-	-	-	-	-	-
<i>Altro</i>	-	-	-	-	-	-	-	-
Altra forma giuridica	-	-	-	-	-	-	-	-
<i>Consorzio</i>	-	-	-	-	-	-	-	-
<i>Altro tipo forma giuridica</i>	-	-	-	-	-	-	-	-
TOTALE	1.234	123	512	882	17	376	29	13
INTERVENTO DI IMPRESA ESTERNA								
FORME GIURIDICHE								
Azienda individuale	231	9	47	84	1	180	6	2
Comunanza o affittanza collettiva	-	-	-	-	-	-	-	-
Società di persone e di capitali	4	-	1	2	-	3	-	-
<i>Semplice</i>	1	-	-	-	-	1	-	-
<i>In nome collettivo</i>	1	-	-	1	-	1	-	-
<i>A responsabilità limitata</i>	1	-	1	1	-	-	-	-
<i>In accomandita semplice</i>	-	-	-	-	-	-	-	-
<i>In accomandita per azioni</i>	-	-	-	-	-	-	-	-
<i>Per azioni</i>	-	-	-	-	-	-	-	-
<i>Altro tipo</i>	1	-	-	-	-	1	-	-
Società cooperativa	-	-	-	-	-	-	-	-
Associazione di produttori	-	-	-	-	-	-	-	-
Ente pubblico	9	3	7	3	-	6	2	-
<i>Stato</i>	-	-	-	-	-	-	-	-
<i>Regione</i>	1	-	1	-	-	-	-	-
<i>Provincia</i>	-	-	-	-	-	-	-	-
<i>Comune</i>	4	2	4	2	-	3	2	-
<i>Comunità Montana</i>	-	-	-	-	-	-	-	-
<i>Altro</i>	4	1	2	1	-	3	-	-
Altra forma giuridica	-	-	-	-	-	-	-	-
<i>Consorzio</i>	-	-	-	-	-	-	-	-
<i>Altro tipo forma giuridica</i>	-	-	-	-	-	-	-	-
TOTALE	244	12	55	89	1	189	8	2

**Tavola 2.19 - Aziende che attuano la gestione dei boschi per tipo di intervento, classe di superficie totale, forma di conduzione e zona altimetrica**

CLASSI DI SUPERFICIE TOTALE	Totale aziende con interventi boschivi	TIPI DI INTERVENTO						
FORME DI CONDUZIONE		MANUTENZIONE E/O RIPULITURA				Taglio periodico	Migliora- mento	Altri interventi
		Strade	Fasce parafuoco	Sottobosco	Altro			
ZONE ALTIMETRICHE								
INTERVENTO DI MANODOPERA AZIENDALE								
CLASSI DI SUPERFICIE TOTALE (in ettari)								
Meno di 1 ettaro	417	12	134	313	5	105	4	1
1 -- 2	274	18	107	200	3	80	1	
2 -- 3	156	18	66	113	2	51	3	-
3 -- 5	155	16	69	105	2	56	1	-
5 -- 10	112	12	44	87	-	42	2	3
10 -- 20	36	12	24	23	-	15	1	1
20 -- 30	23	8	18	9	-	10	1	-
30 -- 50	16	3	12	9	-	5	2	-
50 -- 100	19	6	16	8	1	6	3	2
100 ed oltre	26	18	22	15	4	6	11	5
TOTALE	1.234	123	512	882	17	376	29	13
FORME DI CONDUZIONE								
Conduzione diretta del coltivatore	1.122	94	429	822	12	319	14	8
Con solo manodopera familiare	736	49	252	521	12	198	9	4
Con manodopera familiare prevalente	263	32	122	211	-	81	2	4
Con manodopera extrafamiliare prevalente	123	13	55	90	-	40	3	-
Conduzione con salariati	112	29	83	60	5	57	15	5
TOTALE	1.234	123	512	882	17	376	29	13
ZONE ALTIMETRICHE								
Montagna	874	99	364	654	8	299	16	5
Collina	358	24	147	454	9	77	13	8
Pianura	2	-	1	1	-	-	-	-
TOTALE	1.234	123	512	882	17	376	29	13
INTERVENTO DI IMPRESA ESTERNA								
CLASSI DI SUPERFICIE TOTALE (in ettari)								
Meno di 1 ettaro	51	-	5	13	-	48	1	-
1 -- 2	63	3	15	19	-	56	1	-
2 -- 3	28	2	5	14	-	15	-	-
3 -- 5	36	2	9	14	1	26	1	1
5 -- 10	35	1	6	15	-	22	2	-
10 -- 20	11	1	5	6	-	9	1	-
20 -- 30	4	-	-	1	-	4	-	-
30 -- 50	4	1	2	4	-	1	-	-
50 -- 100	1	-	-	1	-	1	-	-
100 ed oltre	11	2	8	2	-	7	2	1
TOTALE	244	12	55	89	1	189	8	2
FORME DI CONDUZIONE								
Conduzione diretta del coltivatore	205	7	37	71	1	160	6	2
Con solo manodopera familiare	98	2	5	11	-	87	4	-
Con manodopera familiare prevalente	55	4	22	28	-	41	1	-
Con manodopera extrafamiliare prevalente	52	1	10	32	1	32	1	2
Conduzione con salariati	39	5	18	18	-	29	2	-
TOTALE	244	12	55	89	1	189	8	2
ZONE ALTIMETRICHE								
Montagna	150	12	46	76	-	114	5	1
Collina	92	-	9	13	1	73	3	1
Pianura	2	-	-	-	-	2	-	-
TOTALE	244	12	55	89	1	189	8	

**Tavola 2.20 - Aziende con superficie irrigabile per classe di superficie irrigabile, classe di superficie totale, classe di superficie agricola utilizzata (SAU) e zona altimetrica (superficie in ettari)**

CLASSI DI SUPERFICIE TOTALE		CLASSI DI SUPERFICIE IRRIGABILE								Totale
CLASSI DI SAU ZONE ALTIMETRICHE	Meno di 1	1 -- 2	2 -- 5	5 -- 10	10 -- 20	20 -- 50	50--100	100 ed oltre		
AZIENDE										
CLASSI DI SUPERFICIE TOTALE										
Meno di 1 ettaro	12.872	-	-	-	-	-	-	-	12.872	
1 -- 2	1.481	3.479	-	-	-	-	-	-	4.960	
2 -- 3	330	507	1.150	-	-	-	-	-	1.987	
3 -- 5	246	306	1.337	-	-	-	-	-	1.889	
5 -- 10	153	158	465	849	-	-	-	-	1.625	
10 -- 20	32	72	125	165	394	-	-	-	788	
20 -- 30	6	15	30	27	46	94	-	-	218	
30 -- 50	6	8	22	13	30	97	-	-	176	
50 -- 100	2	7	14	16	15	27	34	-	115	
100 ed oltre	2	2	1	4	4	8	10	10	41	
TOTALE	15.130	4.554	3.144	1.074	489	226	44	10	24.671	
CLASSI DI SAU										
Meno di 1 ettaro	13.759	-	-	1	-	-	-	-	13.760	
1 -- 2	801	3.850	-	-	-	-	-	-	4.651	
2 -- 3	242	257	1.333	-	-	-	-	-	1.832	
3 -- 5	174	232	1.341	-	-	-	-	-	1.747	
5 -- 10	115	122	309	924	-	-	-	-	1.470	
10 -- 20	28	65	105	100	414	-	-	-	712	
20 -- 30	3	15	26	22	36	108	-	-	210	
30 -- 50	5	9	20	17	20	96	1	-	168	
50 -- 100	2	4	9	8	16	16	37	-	92	
100 ed oltre	1	-	1	2	3	6	6	10	29	
TOTALE	15.130	4.554	3.144	1.074	489	226	44	10	24.671	
ZONE ALTIMETRICHE										
Montagna	3.033	559	282	48	25	10	1	-	3.958	
Collina	11.307	3.682	2.658	905	396	178	28	9	19.163	
Pianura	790	313	204	121	68	38	15	1	1.550	
TOTALE	15.130	4.554	3.144	1.074	489	226	44	10	24.671	
SUPERFICIE IRRIGABILE										
CLASSI DI SUPERFICIE TOTALE										
Meno di 1 ettaro	5.246,68	-	-	-	-	-	-	-	5.246,68	
1 -- 2	889,80	4.646,06	-	-	-	-	-	-	5.535,86	
2 -- 3	177,53	757,41	2.687,61	-	-	-	-	-	3.622,55	
3 -- 5	131,21	431,31	4.542,53	-	-	-	-	-	5.105,05	
5 -- 10	82,27	210,65	1.651,21	5.652,92	-	-	-	-	7.597,05	
10 -- 20	17,31	102,06	413,41	1.281,71	5.209,30	-	-	-	7.023,79	
20 -- 30	3,41	21,44	95,36	206,43	685,04	2.232,92	-	-	3.244,60	
30 -- 50	2,92	9,89	66,65	90,84	429,08	3.139,40	-	-	3.738,78	
50 -- 100	1,00	9,20	43,01	118,75	194,54	881,20	2.198,24	-	3.445,94	
100 ed oltre	1,08	3,11	2,50	27,35	57,56	257,39	740,21	1.763,27	2.852,47	
TOTALE	6.553,21	6.191,13	9.502,28	7.378,00	6.575,52	6.510,91	2.938,45	1.763,27	47.412,77	
CLASSI DI SAU										
Meno di 1 ettaro	5.810,40	-	-	5,81	-	-	-	-	5.816,21	
1 -- 2	441,96	5.212,84	-	-	-	-	-	-	5.654,80	
2 -- 3	123,94	361,70	3.151,46	-	-	-	-	-	3.637,10	
3 -- 5	93,03	323,38	4.798,04	-	-	-	-	-	5.214,45	
5 -- 10	62,98	164,09	1.034,75	6.281,72	-	-	-	-	7.543,54	
10 -- 20	15,10	90,88	339,74	735,58	5.522,98	-	-	-	6.704,28	
20 -- 30	1,98	21,58	84,87	160,05	518,87	2.600,28	-	-	3.387,63	
30 -- 50	2,42	10,70	63,45	123,33	281,57	3.170,77	97,50	-	3.749,74	
50 -- 100	1,00	5,96	27,47	55,78	206,54	544,86	2.442,74	-	3.284,35	
100 ed oltre	0,40	-	2,50	15,73	45,56	195,00	398,21	1.763,27	2.420,67	
TOTALE	6.553,21	6.191,13	9.502,28	7.378,00	6.575,52	6.510,91	2.938,45	1.763,27	47.412,77	
ZONE ALTIMETRICHE										
Montagna	1.231,85	739,43	823,84	316,14	339,47	297,57	97,50	-	3.845,80	
Collina	4.972,30	5.020,85	8.071,37	6.222,39	5.320,70	5.126,15	1.824,69	1.573,34	38.131,79	
Pianura	349,06	430,85	607,07	839,47	915,35	1.087,19	1.016,26	189,93	5.435,18	
TOTALE	6.553,21	6.191,13	9.502,28	7.378,00	6.575,52	6.510,91	2.938,45	1.763,27	47.412,77	

**Tavola 2.21 - Aziende che praticano l'irrigazione e relativa superficie irrigata per classe di superficie irrigata, classe di superficie totale, classe di superficie agricola utilizzata (SAU) e zona altimetrica (superficie in ettari)**

		CLASSI DI SUPERFICIE IRRIGATA								
CLASSI DI SUPERFICIE TOTALE										
CLASSI DI SAU										
ZONE ALTIMETRICHE	Meno di 1	1 -- 2	2 -- 5	5 -- 10	10 -- 20	20 -- 50	50 -- 100	100 ed oltre	Totale	
AZIENDE										
CLASSI DI SUPERFICIE TOTALE										
Meno di 1 ettaro	11.992	-	-	-	-	-	-	-	11.992	
1 -- 2	1.610	3.087	-	-	-	-	-	-	4.697	
2 -- 3	362	526	1.003	-	-	-	-	-	1.891	
3 -- 5	269	327	1.186	-	-	-	-	-	1.782	
5 -- 10	174	177	465	741	-	-	-	-	1.557	
10 -- 20	38	77	143	176	306	-	-	-	740	
20 -- 30	7	17	34	24	55	69	-	-	206	
30 -- 50	7	8	22	22	30	73	-	-	162	
50 -- 100	1	11	14	20	16	29	17	-	108	
100 ed oltre	2	2	1	3	3	9	10	7	37	
TOTALE	14.462	4.232	2.868	986	410	180	27	7	23.172	
CLASSI DI SAU										
Meno di 1 ettaro	12.833	-	-	-	-	-	-	-	12.833	
1 -- 2	984	3.409	-	-	-	-	-	-	4.393	
2 -- 3	277	328	1.152	-	-	-	-	-	1.757	
3 -- 5	195	246	1.206	-	-	-	-	-	1.647	
5 -- 10	125	148	330	805	-	-	-	-	1.408	
10 -- 20	35	68	121	124	321	-	-	-	669	
20 -- 30	5	17	29	19	49	80	-	-	199	
30 -- 50	6	10	21	24	21	74	-	-	156	
50 -- 100	1	6	8	12	16	20	19	-	82	
100 ed oltre	1	-	1	2	3	6	8	7	28	
TOTALE	14.462	4.232	2.868	986	410	180	27	7	23.172	
ZONE ALTIMETRICHE										
Montagna	2.873	495	251	43	23	9	-	-	3.694	
Collina	10.855	3.453	2.438	838	324	139	18	6	18.071	
Pianura	734	284	179	105	63	32	9	1	1.407	
TOTALE	14.462	4.232	2.868	986	410	180	27	7	23.172	
SUPERFICIE IRRIGATA										
CLASSI DI SUPERFICIE TOTALE										
Meno di 1 ettaro	4.797,58	-	-	-	-	-	-	-	4.797,58	
1 -- 2	942,08	4.093,36	-	-	-	-	-	-	5.035,44	
2 -- 3	194,35	771,28	2.341,54	-	-	-	-	-	3.307,17	
3 -- 5	140,34	463,74	3.980,97	-	-	-	-	-	4.585,05	
5 -- 10	90,25	240,74	1.615,89	4.919,74	-	-	-	-	6.866,62	
10 -- 20	20,56	111,04	479,31	1.343,61	3.978,31	-	-	-	5.932,83	
20 -- 30	3,91	23,73	111,27	188,47	791,90	1.618,47	-	-	2.737,75	
30 -- 50	3,19	10,82	68,65	162,68	417,70	2.151,55	-	-	2.814,59	
50 -- 100	0,80	14,67	46,69	140,36	222,24	982,76	1.093,42	-	2.500,94	
100 ed oltre	1,08	3,11	2,50	21,85	45,56	290,09	751,71	1.188,47	2.304,37	
TOTALE	6.194,14	5.732,49	8.646,82	6.776,71	5.455,71	5.042,87	1.845,13	1.188,47	40.882,34	
CLASSI DI SAU										
Meno di 1 ettaro	5.311,27	-	-	-	-	-	-	-	5.311,27	
1 -- 2	547,18	4.574,13	-	-	-	-	-	-	5.121,31	
2 -- 3	141,71	467,86	2.715,19	-	-	-	-	-	3.324,76	
3 -- 5	102,87	346,38	4.231,54	-	-	-	-	-	4.680,79	
5 -- 10	65,24	201,26	1.105,54	5.448,76	-	-	-	-	6.820,80	
10 -- 20	18,79	96,93	401,10	913,69	4.212,47	-	-	-	5.642,98	
20 -- 30	3,19	23,87	94,35	144,54	690,90	1.893,30	-	-	2.850,15	
30 -- 50	2,69	13,38	69,95	172,33	284,54	2.226,45	-	-	2.769,34	
50 -- 100	0,80	8,68	26,65	81,66	222,24	720,42	1.244,92	-	2.305,37	
100 ed oltre	0,40	-	2,50	15,73	45,56	202,70	600,21	1.188,47	2.055,57	
TOTALE	6.194,14	5.732,49	8.646,82	6.776,71	5.455,71	5.042,87	1.845,13	1.188,47	40.882,34	
ZONE ALTIMETRICHE										
Montagna	1.151,85	652,49	732,45	278,51	299,80	258,77	-	-	3.373,87	
Collina	4.725,79	4.697,54	7.384,55	5.761,74	4.339,97	3.943,34	1.226,31	1.016,34	33.095,58	
Pianura	316,50	382,46	529,82	736,46	815,94	840,76	618,82	172,13	4.412,89	
TOTALE	6.194,14	5.732,49	8.646,82	6.776,71	5.455,71	5.042,87	1.845,13	1.188,47	40.882,34	

**Tavola 2.22 - Aziende per principali coltivazioni irrigate e relativa superficie irrigata per classe di superficie agricola utilizzata (SAU), classe di superficie irrigata e zona altimetrica (superficie in ettari)**

CLASSI DI SAU CLASSI DI SUPERFICIE IRRIGATA ZONE ALTIMETRICHE	COLTIVAZIONI IRRIGATE											
	Frumento	Granoturco da granella	Patata	Barbabie- tola da zucchero	Girasole	Soia	Ortive	Foraggiere avvicen- date	Vite	Agrumi	Fruttiferi	Altre coltivazioni
AZIENDE												
CLASSI DI SAU												
Meno di 1 ettaro	39	1	113	1	1	-	462	1	377	9.661	1.417	3.205
1 -- 2	39	-	14	-	2	-	141	2	208	3.574	419	913
2 -- 3	33	-	4	-	1	-	51	2	185	1.353	170	332
3 -- 5	48	-	12	-	-	-	60	2	215	1.210	182	256
5 -- 10	62	-	12	-	3	-	78	5	211	1.015	132	218
10 -- 20	82	-	5	-	1	-	51	6	77	486	63	122
20 -- 30	33	-	1	-	1	-	12	6	22	142	22	38
30 -- 50	34	-	4	-	-	1	18	11	10	107	13	37
50 -- 100	20	-	1	-	-	-	7	9	9	57	8	13
100 ed oltre	5	-	1	-	1	-	5	2	6	19	5	8
<b>TOTALE</b>	<b>395</b>	<b>1</b>	<b>167</b>	<b>1</b>	<b>10</b>	<b>1</b>	<b>885</b>	<b>46</b>	<b>1.320</b>	<b>17.624</b>	<b>2.431</b>	<b>5.142</b>
CLASSI DI SUPERFICIE IRRIGATA												
Meno di 1 ettaro	67	1	130	1	2	-	647	1	559	11.076	1.998	4.536
1 -- 2	65	-	16	-	2	1	108	4	262	3.334	231	378
2 -- 5	85	-	12	-	1	-	81	16	330	2.124	150	168
5 -- 10	70	-	5	-	2	-	31	11	121	732	37	37
10 -- 20	70	-	3	-	2	-	13	7	36	247	12	10
20 -- 50	34	-	1	-	-	-	2	5	10	97	3	12
50 -- 100	4	-	-	-	1	-	2	2	2	12	-	-
100 ed oltre	-	-	-	-	-	-	1	-	-	2	-	1
<b>TOTALE</b>	<b>395</b>	<b>1</b>	<b>167</b>	<b>1</b>	<b>10</b>	<b>1</b>	<b>885</b>	<b>46</b>	<b>1.320</b>	<b>17.624</b>	<b>2.431</b>	<b>5.142</b>
ZONE ALTIMETRICHE												
Montagna	17	1	8	-	-	-	402	6	118	1.489	951	1.906
Collina	337	-	154	1	10	1	451	29	1.188	14.961	1.427	2.888
Pianura	41	-	5	-	-	-	32	11	14	1.174	53	348
<b>TOTALE</b>	<b>395</b>	<b>1</b>	<b>167</b>	<b>1</b>	<b>10</b>	<b>1</b>	<b>885</b>	<b>46</b>	<b>1.320</b>	<b>17.624</b>	<b>2.431</b>	<b>5.142</b>
SUPERFICIE IRRIGATA												
CLASSI DI SAU												
Meno di 1 ettaro	23,40	0,10	22,24	0,30	0,80	-	133,73	0,40	113,54	3.959,61	242,99	814,16
1 -- 2	44,44	-	8,69	-	1,24	-	103,09	3,80	207,19	4.057,27	244,05	451,54
2 -- 3	56,27	-	4,26	-	1,01	-	46,94	5,00	319,84	2.514,55	144,78	232,11
3 -- 5	119,10	-	22,61	-	-	-	77,72	4,65	508,56	3.432,47	249,18	266,50
5 -- 10	250,72	-	23,78	-	18,75	-	173,41	25,34	891,58	4.811,58	282,99	342,65
10 -- 20	773,60	-	28,33	-	10,00	-	203,79	41,64	577,45	3.485,03	210,79	312,35
20 -- 30	471,01	-	2,15	-	12,00	-	55,24	33,87	214,04	1.802,81	112,65	146,38
30 -- 50	705,84	-	32,34	-	-	1,00	112,76	120,42	104,04	1.425,79	82,65	184,50
50 -- 100	458,14	-	6,69	-	-	-	44,58	184,94	124,33	1.335,85	41,95	108,89
100 ed oltre	215,00	-	30,00	-	50,00	-	309,05	77,00	174,63	903,58	45,66	250,65
<b>TOTALE</b>	<b>3.117,52</b>	<b>0,10</b>	<b>181,09</b>	<b>0,30</b>	<b>93,80</b>	<b>1,00</b>	<b>1.260,31</b>	<b>497,06</b>	<b>3.235,20</b>	<b>27.728,54</b>	<b>1.657,69</b>	<b>3.109,73</b>
CLASSI DI SUPERFICIE IRRIGATA												
Meno di 1 ettaro	36,66	0,10	28,22	0,30	1,04	-	204,36	0,40	200,27	4.753,19	473,72	1.314,19
1 -- 2	91,61	-	20,18	-	2,01	1,00	139,80	6,94	356,80	4.477,79	300,32	483,77
2 -- 5	271,73	-	33,52	-	2,65	-	232,07	46,40	1.003,74	6.381,24	434,25	486,80
5 -- 10	495,71	-	28,08	-	16,10	-	201,90	84,14	810,63	5.001,59	229,85	233,13
10 -- 20	944,30	-	41,09	-	22,00	-	154,94	92,29	471,19	3.218,06	153,09	143,25
20 -- 50	1.052,51	-	30,00	-	-	-	60,00	129,89	254,07	2.675,28	66,46	298,59
50 -- 100	225,00	-	-	-	50,00	-	167,00	137,00	138,50	824,57	-	-
100 ed oltre	-	-	-	-	-	-	100,24	-	-	396,82	-	150,00
<b>TOTALE</b>	<b>3.117,52</b>	<b>0,10</b>	<b>181,09</b>	<b>0,30</b>	<b>93,80</b>	<b>1,00</b>	<b>1.260,31</b>	<b>497,06</b>	<b>3.235,20</b>	<b>27.728,54</b>	<b>1.657,69</b>	<b>3.109,73</b>
ZONE ALTIMETRICHE												
Montagna	40,88	0,10	0,73	-	-	-	295,27	56,85	60,16	1.270,25	782,86	866,77
Collina	2.642,30	-	168,23	0,30	93,80	1,00	887,83	253,85	3.166,20	23.184,28	813,06	1.884,73
Pianura	434,34	-	12,13	-	-	-	77,21	186,36	8,84	3.274,01	61,77	358,23
<b>TOTALE</b>	<b>3.117,52</b>	<b>0,10</b>	<b>181,09</b>	<b>0,30</b>	<b>93,80</b>	<b>1,00</b>	<b>1.260,31</b>	<b>497,06</b>	<b>3.235,20</b>	<b>27.728,54</b>	<b>1.657,69</b>	<b>3.109,73</b>



**Tavola 2.23 - Aziende che praticano l'irrigazione per tipo di approvvigionamento dell'acqua irrigua, classe di superficie totale e classe di superficie agricola utilizzata (SAU)**

CLASSI DI SUPERFICIE TOTALE CLASSI DI SAU	TIPI DI APPROVVIGIONAMENTO							GESTIONE DELL'ACQUA IRRIGUA			
	Totale	Da corsi d'acqua superficiali	Da laghi naturali e laghetti artificiali	Da acquedotto	Da acque sotterranee	Diretto da impianto di depurazione	Raccolta acque pluviali	Autonoma	Da consorzi di irrigazione e di bonifica	Da altre aziende agricole	In altra forma
<b>CLASSI DI SUPERFICIE TOTALE (in ettari)</b>											
Meno di 1 ettaro	11.992	1.537	282	5.198	5.097	8	367	2.468	5.480	1.298	3.154
1 -- 2	4.697	584	272	2.124	1.967	6	112	1.094	2.611	390	938
2 -- 3	1.891	206	129	844	876	3	30	517	975	185	376
3 -- 5	1.782	175	160	796	833	4	39	595	910	131	310
5 -- 10	1.557	143	237	607	802	3	41	607	780	108	249
10 -- 20	740	76	128	330	363	1	29	330	382	49	108
20 -- 30	206	22	55	87	103	-	6	94	108	8	34
30 -- 50	162	22	45	75	79	1	9	72	97	8	18
50 -- 100	108	11	33	45	50	-	7	55	58	8	10
100 ed oltre	37	1	16	13	23	-	1	25	17	1	3
<b>TOTALE</b>	<b>23.172</b>	<b>2.777</b>	<b>1.357</b>	<b>10.119</b>	<b>10.193</b>	<b>26</b>	<b>641</b>	<b>5.857</b>	<b>11.418</b>	<b>2.186</b>	<b>5.200</b>
<b>CLASSI DI SAU (in ettari)</b>											
Meno di 1 ettaro	12.833	1.653	325	5.543	5.441	8	406	2.666	5.826	1.369	3.414
1 -- 2	4.393	537	260	2.014	1.862	7	85	1.039	2.469	390	826
2 -- 3	1.757	189	134	761	824	3	35	509	929	145	330
3 -- 5	1.647	157	162	737	784	4	32	559	863	132	265
5 -- 10	1.408	122	218	562	725	2	33	569	714	85	214
10 -- 20	669	70	119	299	331	1	30	293	352	44	97
20 -- 30	199	18	55	89	94	-	6	90	113	9	30
30 -- 50	156	23	40	70	75	1	7	70	91	8	16
50 -- 100	82	7	32	33	39	-	6	43	46	4	6
100 ed oltre	28	1	12	11	18	-	1	19	15	-	2
<b>TOTALE</b>	<b>23.172</b>	<b>2.777</b>	<b>1.357</b>	<b>10.119</b>	<b>10.193</b>	<b>26</b>	<b>641</b>	<b>5.857</b>	<b>11.418</b>	<b>2.186</b>	<b>5.200</b>

**Tavola 2.24 - Aziende che praticano l'irrigazione per tipo di approvvigionamento dell'acqua irrigua, forma di conduzione e zona altimetrica**

FORME DI CONDUZIONE ZONE ALTIMETRICHE	TIPI DI APPROVVIGIONAMENTO							GESTIONE DELL'ACQUA IRRIGUA			
	Totale	Da corsi d'acqua superficiali	Da laghi naturali e laghetti artificiali	Da acquedotto	Da acque sotter- ranee	Diretto da impianto di depura- zione	Raccolta acque pluviali	Autonoma	Da consorzi di irrigazione e di bonifica	Da altre aziende agricole	In altra forma
FORME DI CONDUZIONE											
Conduzione diretta del coltivatore	21.610	2.650	1.227	9.381	9.414	26	610	5.336	10.608	2.028	4.922
<i>Con solo manodopera familiare</i>	<i>16.347</i>	<i>1.986</i>	<i>840</i>	<i>6.727</i>	<i>7.408</i>	<i>22</i>	<i>461</i>	<i>3.802</i>	<i>7.949</i>	<i>1.627</i>	<i>3.812</i>
<i>Con manodopera familiare prevalente</i>	<i>3.530</i>	<i>466</i>	<i>241</i>	<i>1.780</i>	<i>1.327</i>	<i>2</i>	<i>108</i>	<i>1.012</i>	<i>1.787</i>	<i>267</i>	<i>769</i>
<i>Con manodopera extrafamiliare prevalente</i>	<i>1.733</i>	<i>198</i>	<i>146</i>	<i>874</i>	<i>679</i>	<i>2</i>	<i>41</i>	<i>522</i>	<i>872</i>	<i>134</i>	<i>341</i>
Conduzione con salariati	1.548	126	127	732	774	-	29	514	804	158	277
Conduzione a colonia parziaria appoderata	11	1	3	4	4	-	1	6	4	-	1
Altra forma di conduzione	3	-	-	2	1	-	1	1	2	-	-
<b>TOTALE</b>	<b>23.172</b>	<b>2.777</b>	<b>1.357</b>	<b>10.119</b>	<b>10.193</b>	<b>26</b>	<b>641</b>	<b>5.857</b>	<b>11.418</b>	<b>2.186</b>	<b>5.200</b>
ZONE ALTIMETRICHE											
Montagna	3.694	626	277	910	1.875	2	208	767	1.486	375	1.206
Collina	18.071	2.122	997	8.435	7.626	24	412	4.744	9.229	1.413	3.848
Pianura	1.407	29	83	774	692	-	21	346	703	398	146
<b>TOTALE</b>	<b>23.172</b>	<b>2.777</b>	<b>1.357</b>	<b>10.119</b>	<b>10.193</b>	<b>26</b>	<b>641</b>	<b>5.857</b>	<b>11.418</b>	<b>2.186</b>	<b>5.200</b>

**Tavola 2.25 - Aziende per sistema di irrigazione e relativa superficie irrigata per classe di superficie agricola utilizzata (SAU),  
classe di superficie irrigata e zona altimetrica (superficie in ettari)**

CLASSI DI SAU CLASSI DI SUPERFICIE IRRIGATA ZONE ALTIMETRICHE	SISTEMI DI IRRIGAZIONE					
	Scorrimento superficiale ed infiltrazione laterale	Sommersione	Aspersione (a pioggia)	Microirrigazione	Goccia	Altro
AZIENDE						
CLASSI DI SAU						
Meno di 1 ettaro	2.949	46	9.045	517	388	211
1 -- 2	608	30	3.270	340	311	31
2 -- 3	221	14	1.264	118	217	19
3 -- 5	191	17	1.117	121	258	18
5 -- 10	151	10	962	103	270	20
10 -- 20	98	10	461	56	106	23
20 -- 30	31	-	138	20	39	5
30 -- 50	26	5	114	14	23	3
50 -- 100	16	1	62	6	13	5
100 ed oltre	5	-	18	7	8	1
<b>TOTALE</b>	<b>4.296</b>	<b>133</b>	<b>16.451</b>	<b>1.302</b>	<b>1.633</b>	<b>336</b>
CLASSI DI SUPERFICIE IRRIGATA						
Meno di 1 ettaro	3.487	101	10.169	644	586	256
1 -- 2	425	19	3.137	325	375	27
2 -- 5	237	10	2.042	206	439	24
5 -- 10	77	2	701	73	157	13
10 -- 20	47	1	274	33	50	11
20 -- 50	20	-	111	14	24	3
50 -- 100	3	-	14	4	2	2
100 ed oltre	-	-	3	3	-	-
<b>TOTALE</b>	<b>4.296</b>	<b>133</b>	<b>16.451</b>	<b>1.302</b>	<b>1.633</b>	<b>336</b>
ZONE ALTIMETRICHE						
Montagna	1.106	60	2.426	72	105	86
Collina	2.766	72	13.067	1.191	1.506	218
Pianura	424	1	958	39	22	32
<b>TOTALE</b>	<b>4.296</b>	<b>133</b>	<b>16.451</b>	<b>1.302</b>	<b>1.633</b>	<b>336</b>
SUPERFICIE IRRIGATA						
CLASSI DI SAU						
Meno di 1 ettaro	929,09	9,36	3.901,29	266,62	188,85	55,49
1 -- 2	524,34	13,06	3.851,56	398,54	341,63	20,91
2 -- 3	281,96	8,67	2.427,54	209,62	390,45	30,17
3 -- 5	360,63	12,42	3.302,73	334,07	654,60	35,89
5 -- 10	440,72	19,31	4.688,88	488,51	1.149,52	64,17
10 -- 20	612,93	19,42	3.682,44	424,37	804,58	176,04
20 -- 30	335,64	-	1.785,03	301,63	425,84	26,28
30 -- 50	403,56	32,45	1.838,86	211,65	278,31	58,35
50 -- 100	245,84	0,33	1.632,94	132,65	183,78	145,43
100 ed oltre	222,08	-	798,82	790,15	254,71	22,00
<b>TOTALE</b>	<b>4.356,79</b>	<b>115,02</b>	<b>27.910,09</b>	<b>3.557,81</b>	<b>4.672,27</b>	<b>634,73</b>
CLASSI DI SUPERFICIE IRRIGATA						
Meno di 1 ettaro	1.181,67	31,18	4.536,86	339,38	294,29	69,03
1 -- 2	559,15	22,21	4.249,97	439,35	514,49	33,70
2 -- 5	690,71	33,28	6.156,45	607,89	1.336,15	81,65
5 -- 10	504,54	15,35	4.829,18	513,15	1.051,15	92,63
10 -- 20	621,22	13,00	3.623,12	404,39	681,90	159,12
20 -- 50	564,42	-	3.177,37	403,23	647,79	74,85
50 -- 100	235,08	-	917,90	305,60	146,50	123,75
100 ed oltre	-	-	419,24	544,82	-	-
<b>TOTALE</b>	<b>4.356,79</b>	<b>115,02</b>	<b>27.910,09</b>	<b>3.557,81</b>	<b>4.672,27</b>	<b>634,73</b>
ZONE ALTIMETRICHE						
Montagna	624,27	33,36	2.433,71	97,25	163,51	33,53
Collina	3.209,76	81,46	22.371,59	3.026,16	4.377,74	348,20
Pianura	522,76	0,20	3.104,79	434,40	131,02	253,00
<b>TOTALE</b>	<b>4.356,79</b>	<b>115,02</b>	<b>27.910,09</b>	<b>3.557,81</b>	<b>4.672,27</b>	<b>634,73</b>

**Tavola 2.26 - Aziende con impianti per la lavorazione e trasformazione dei prodotti delle coltivazioni per classe di superficie totale e classe di superficie agricola utilizzata (SAU)**

CLASSI DI SUPERFICIE TOTALE CLASSI DI SAU	Totale	ESSICCAZIONE MECCANICA		Produzione di mangimi	TRASFORMAZIONE		Lavorazione del legno
		Della granella	Del foraggio		Di uva	Di olive	
CLASSI DI SUPERFICIE TOTALE (in ettari)							
Meno di 1 ettaro	89	-	-	-	88	2	-
1 -- 2	46	-	-	-	45	1	-
2 -- 3	28	-	-	-	27	1	-
3 -- 5	19	-	-	-	18	-	1
5 -- 10	24	-	-	-	20	2	2
10 -- 20	14	-	-	1	13	2	-
20 -- 30	5	-	-	1	4	-	-
30 -- 50	1	-	1	-	-	-	-
50 -- 100	5	-	-	4	1	-	-
100 ed oltre	3	-	-	-	3	-	-
TOTALE	234	-	1	6	219	8	3
CLASSI DI SAU (in ettari)							
Senza superficie	-	-	-	-	-	-	-
Meno di 1 ettaro	111	-	-	-	109	3	-
1 -- 2	45	-	-	-	45	-	-
2 -- 3	20	-	-	-	18	1	1
3 -- 5	14	-	-	-	12	-	2
5 -- 10	23	-	-	-	21	4	-
10 -- 20	8	-	-	1	7	-	-
20 -- 30	6	-	1	1	4	-	-
30 -- 50	1	-	-	-	1	-	-
50 -- 100	4	-	-	4	-	-	-
100 ed oltre	2	-	-	-	2	-	-
TOTALE	234	-	1	6	219	8	-

**Tavola 2.27 - Aziende con allevamenti e relativo numero di capi per specie di bestiame, classe di superficie totale e classe di superficie agricola utilizzata (SAU)**

CLASSI DI SUPERFICIE TOTALE CLASSI DI SAU	SPECIE DI BESTIAME								
	Bovini	Bufalini	Ovini	Caprini	Equini	Suini	Allevamenti avicoli	Conigli	Struzzi
AZIENDE									
CLASSI DI SUPERFICIE TOTALE (in ettari)									
Senza superficie	8	-	5	7	1	1	2	-	1
Meno di 1 ettaro	32	-	22	8	7	7	23	9	1
1 -- 2	32	-	23	9	2	6	12	5	1
2 -- 3	20	-	10	7	7	4	12	1	-
3 -- 5	29	-	29	14	7	6	11	4	-
5 -- 10	66	-	52	13	17	10	25	3	2
10 -- 20	56	-	38	11	8	8	8	2	-
20 -- 30	46	-	30	16	10	8	5	-	-
30 -- 50	52	-	37	16	15	10	7	1	1
50 -- 100	53	-	35	9	13	8	9	4	1
100 ed oltre	26	-	14	7	13	7	3	1	1
<b>TOTALE</b>	<b>420</b>	<b>-</b>	<b>295</b>	<b>117</b>	<b>100</b>	<b>75</b>	<b>117</b>	<b>30</b>	<b>8</b>
CLASSI DI SAU (in ettari)									
Senza superficie	9	-	7	8	1	1	2	-	1
Meno di 1 ettaro	39	-	26	12	8	8	26	10	2
1 -- 2	27	-	18	5	2	6	15	4	-
2 -- 3	20	-	12	8	8	6	11	1	-
3 -- 5	29	-	28	13	6	4	12	4	-
5 -- 10	65	-	55	14	18	10	22	3	2
10 -- 20	57	-	36	11	8	8	6	2	-
20 -- 30	46	-	29	16	8	8	5	-	-
30 -- 50	54	-	39	15	17	10	7	1	2
50 -- 100	50	-	34	9	12	9	9	4	-
100 ed oltre	24	-	11	6	12	5	2	1	1
<b>TOTALE</b>	<b>420</b>	<b>-</b>	<b>295</b>	<b>117</b>	<b>100</b>	<b>75</b>	<b>117</b>	<b>30</b>	<b>8</b>
CAPI									
CLASSI DI SUPERFICIE TOTALE (in ettari)									
Senza superficie	476	-	680	224	1	24	12.110	-	2
Meno di 1 ettaro	696	-	2.955	694	11	89	11.463	246	21
1 -- 2	789	-	3.383	285	5	102	12.760	231	77
2 -- 3	772	-	1.564	173	19	127	14.190	6	-
3 -- 5	345	-	6.245	724	8	1.303	12.102	976	-
5 -- 10	1.487	-	9.239	276	38	76	95.571	40	12
10 -- 20	1.642	-	7.309	407	29	161	16.291	150	-
20 -- 30	2.540	-	7.301	563	75	40	97	-	-
30 -- 50	2.777	-	8.975	492	146	201	175	35	76
50 -- 100	3.449	-	10.682	185	90	80	249	97	2
100 ed oltre	3.091	-	5.507	514	71	120	64	78	12
<b>TOTALE</b>	<b>18.064</b>	<b>-</b>	<b>63.840</b>	<b>4.537</b>	<b>493</b>	<b>2.323</b>	<b>175.072</b>	<b>1.859</b>	<b>202</b>
CLASSI DI SAU (in ettari)									
Senza superficie	480	-	1.350	294	1	24	12.110	-	2
Meno di 1 ettaro	944	-	3.813	753	15	99	16.528	270	98
1 -- 2	1.015	-	2.315	226	5	431	24.810	207	-
2 -- 3	305	-	1.719	183	17	929	99.093	6	-
3 -- 5	411	-	5.942	694	8	163	20.616	976	-
5 -- 10	1.433	-	9.738	399	53	77	1.093	40	12
10 -- 20	1.754	-	7.680	237	19	239	241	150	-
20 -- 30	2.968	-	6.751	572	68	40	97	-	-
30 -- 50	2.791	-	10.508	492	158	123	196	35	78
50 -- 100	3.008	-	9.234	297	88	89	256	97	-
100 ed oltre	2.955	-	4.790	390	61	109	32	78	12
<b>TOTALE</b>	<b>18.064</b>	<b>-</b>	<b>63.840</b>	<b>4.537</b>	<b>493</b>	<b>2.323</b>	<b>175.072</b>	<b>1.859</b>	<b>202</b>

**Tavola 2.28 - Aziende con allevamenti e relativo numero di capi per specie di bestiame, forma di conduzione e zona altimetrica**

FORME DI CONDUZIONE ZONE ALTIMETRICHE	SPECIE DI BESTIAME								
	Bovini	Bufalini	Ovini	Caprini	Equini	Suini	Allevamenti avicoli	Conigli	Struzzi
AZIENDE									
FORME DI CONDUZIONE									
Conduzione diretta del coltivatore	410	-	291	116	97	71	114	30	6
<i>Con solo manodopera familiare</i>	317	-	196	75	60	46	83	22	2
<i>Con manodopera familiare prevalente</i>	72	-	83	35	24	20	26	5	2
<i>Con manodopera extrafamiliare prevalente</i>	21	-	12	6	13	5	5	3	2
Conduzione con salariati	10	-	4	1	3	4	3	-	2
<b>TOTALE</b>	<b>420</b>	<b>-</b>	<b>295</b>	<b>117</b>	<b>100</b>	<b>75</b>	<b>117</b>	<b>30</b>	<b>8</b>
ZONE ALTIMETRICHE									
Montagna	192	-	141	49	40	35	57	14	1
Collina	212	-	143	65	56	34	52	16	5
Pianura	16	-	11	3	4	6	8	-	2
<b>TOTALE</b>	<b>420</b>	<b>-</b>	<b>295</b>	<b>117</b>	<b>100</b>	<b>75</b>	<b>117</b>	<b>30</b>	<b>8</b>
CAPI									
FORME DI CONDUZIONE									
Conduzione diretta del coltivatore	17.066	-	62.594	4.474	357	1.439	78.572	1.859	49
<i>Con solo manodopera familiare</i>	12.638	-	36.252	2.751	151	835	22.213	1.168	9
<i>Con manodopera familiare prevalente</i>	3.030	-	22.546	1.242	98	545	40.195	485	7
<i>Con manodopera extrafamiliare prevalente</i>	1.398	-	3.796	481	108	59	16.164	206	33
Conduzione con salariati	998	-	1.246	63	136	884	96.500	-	153
<b>TOTALE</b>	<b>18.064</b>	<b>-</b>	<b>63.840</b>	<b>4.537</b>	<b>493</b>	<b>2.323</b>	<b>175.072</b>	<b>1.859</b>	<b>202</b>
ZONE ALTIMETRICHE									
Montagna	5.987	-	27.554	1.877	132	511	18.560	1.015	7
Collina	10.721	-	33.586	2.537	350	930	66.272	844	98
Pianura	1.356	-	2.700	123	11	882	90.240	-	97
<b>TOTALE</b>	<b>18.064</b>	<b>-</b>	<b>63.840</b>	<b>4.537</b>	<b>493</b>	<b>2.323</b>	<b>175.072</b>	<b>1.859</b>	<b>202</b>

**Tavola 2.29 - Aziende con bovini e/o bufalini e relativo numero di capi per classe di superficie totale e categoria**

CATEGORIE	CLASSI DI SUPERFICIE TOTALE (in ettari)									Totale
	Senza superficie	Meno di 1	1 -- 2	2 -- 5	5 -- 10	10 -- 20	20 -- 50	50 -- 100	100 ed oltre	
AZIENDE										
BOVINI	8	32	32	49	66	56	98	53	26	420
Di età inferiore a 1 anno	5	21	22	34	43	43	67	45	21	301
Destinati ad essere macellati come vitelli	1	7	7	6	17	15	10	9	4	76
Maschi da riproduzione	-	4	5	9	8	18	20	7	5	76
Maschi da macello	3	12	9	15	18	16	45	33	15	166
Femmine da allevamento	4	10	9	13	21	27	44	30	18	176
Femmine da macello	-	5	4	13	9	7	18	17	4	77
Da 1 anno a meno di 2 anni	3	17	14	20	36	30	70	39	22	251
Maschi da riproduzione	-	8	4	4	7	12	22	13	8	78
Maschi da macello	2	8	6	12	15	10	34	20	8	115
Femmine da allevamento	2	8	9	12	25	19	53	27	18	173
Femmine da macello	1	4	4	6	6	3	18	12	2	56
Da 2 anni e più	8	21	27	36	60	51	94	49	25	371
Maschi da riproduzione	-	5	7	4	19	19	44	19	13	130
Maschi da macello	2	1	3	7	8	1	12	7	-	41
Femmine manze da allevamento	4	3	7	13	16	19	19	18	13	112
Femmine manze da macello	-	1	-	2	2	2	5	7	1	20
Femmine vacche da latte	3	8	8	6	16	18	31	11	4	105
Femmine altre vacche	-	9	9	13	30	22	54	23	13	173
BUFALINI	-	-	-	-	-	-	-	-	-	-
CAPI										
BOVINI	476	696	789	1.117	1.487	1.642	5.317	3.449	3.091	18.064
Di età inferiore a 1 anno	107	225	262	324	354	583	1.168	962	634	4.619
Destinati ad essere macellati come vitelli	8	40	98	26	128	221	148	99	30	798
Maschi da riproduzione	-	4	10	58	20	37	77	29	29	264
Maschi da macello	50	86	76	48	80	70	400	283	257	1.350
Femmine da allevamento	49	51	57	112	90	218	433	404	269	1.683
Femmine da macello	-	44	21	80	36	37	110	147	49	524
Da 1 anno a meno di 2 anni	34	209	135	466	254	176	877	621	462	3.234
Maschi da riproduzione	-	14	4	7	17	14	41	42	95	234
Maschi da macello	6	137	54	226	79	53	311	145	113	1.124
Femmine da allevamento	27	28	30	65	104	93	414	389	235	1.385
Femmine da macello	1	30	47	168	54	16	111	45	19	491
Da 2 anni e più	335	262	392	327	879	883	3.272	1.866	1.995	10.211
Maschi da riproduzione	-	15	22	4	22	26	54	24	17	184
Maschi da macello	20	4	38	77	95	4	132	89	-	459
Femmine manze da allevamento	233	25	30	97	110	224	454	518	792	2.483
Femmine manze da macello	-	8	-	21	6	11	105	93	3	247
Femmine vacche da latte	82	56	202	28	164	299	650	473	107	2.061
Femmine altre vacche	-	154	100	100	482	319	1.877	669	1.076	4.777
BUFALINI	-	-	-	-	-	-	-	-	-	-

**Tavola 2.30 - Aziende con suini e relativo numero di capi per classe di superficie totale e categoria**

CATEGORIE	CLASSI DI SUPERFICIE TOTALE (in ettari)									Totale
	Senza superficie	Meno di 1	1 -- 2	2 -- 5	5 -- 10	10 -- 20	20 -- 50	50 -- 100	100 ed oltre	
AZIENDE										
SUINI	1	7	6	10	10	8	18	8	7	75
Suini di peso inferiore a 20 kg	-	2	2	2	1	1	6	4	1	19
Da 20 Kg a meno di 50 Kg	1	4	2	6	7	4	5	3	4	36
Da ingrasso di 50 Kg e più	-	3	1	7	4	4	13	5	4	41
Da 50 Kg a meno di 80 Kg	-	3	1	6	3	3	10	3	4	33
Da 80 Kg a meno di 110 Kg	-	2	-	2	-	1	4	2	-	11
Da 110 Kg e più	-	1	-	2	1	-	2	-	-	6
Da riproduzione di 50 Kg e più	1	1	3	1	3	1	5	3	4	22
Verri	1	1	1	1	2	1	3	1	3	14
Scrofe montate	1	1	3	1	3	1	5	3	4	22
di cui montate per la prima volta	-	-	-	-	-	-	-	-	-	-
Altre scrofe	1	-	-	-	-	-	-	-	-	1
di cui giovani non ancora montate	-	-	-	-	-	-	-	-	-	-
CAPI										
SUINI	24	89	102	1.430	76	161	241	80	120	2.323
Suini di peso inferiore a 20 kg	-	22	50	110	10	1	94	25	20	332
Da 20 Kg a meno di 50 Kg	16	38	22	377	39	21	50	11	43	617
Da ingrasso di 50 Kg e più	-	25	10	921	18	136	71	40	43	1.264
Da 50 Kg a meno di 80 Kg	-	11	10	522	17	6	64	37	43	710
Da 80 Kg a meno di 110 Kg	-	8	-	32	-	130	5	3	-	178
Da 110 Kg e più	-	6	-	367	1	-	2	-	-	376
Da riproduzione di 50 Kg e più	8	4	20	22	9	3	26	4	14	110
Verri	2	2	1	2	3	1	3	1	3	18
Scrofe montate	4	2	19	20	6	2	23	3	11	90
di cui montate per la prima volta	-	-	-	-	-	-	-	-	-	-
Altre scrofe	2	-	-	-	-	-	-	-	-	2
di cui giovani non ancora montate	-	-	-	-	-	-	-	-	-	-



**Tavola 2.31 - Aziende con ovini, caprini, equini, allevamenti avicoli, conigli, struzzi e/o altri allevamenti e relativo numero di capi per classe di superficie totale, specie e categoria**

SPECIE E CATEGORIE	CLASSI DI SUPERFICIE TOTALE (in ettari)									Totale
	Senza superficie	Meno di 1	1 -- 2	2 -- 5	5 -- 10	10 -- 20	20 -- 50	50 -- 100	100 ed oltre	
AZIENDE										
OVINI	5	22	23	39	52	38	67	35	14	295
Pecore	5	20	23	39	50	37	66	34	14	288
Da latte	4	18	15	30	36	28	55	27	12	225
Altre	3	10	12	28	31	20	36	18	7	165
Altri ovini	4	7	4	13	16	8	16	15	4	87
CAPRINI	7	8	9	21	13	11	32	9	7	117
Capre	7	7	7	18	12	11	30	8	7	107
Che hanno già figliato	7	6	6	18	12	10	28	8	7	102
Montate per la prima volta	3	2	3	10	6	4	13	3	3	47
Altri caprini	4	4	4	9	3	1	6	4	3	38
EQUINI	1	7	2	14	17	8	25	13	13	100
Cavalli	1	5	2	8	13	6	24	12	11	82
Asini	-	3	1	3	5	-	3	2	3	20
Altri equini	-	-	-	4	2	2	-	-	-	8
ALLEVAMENTI AVICOLI	2	23	12	23	25	8	12	9	3	117
Polli da carne	-	8	1	5	2	2	3	1	-	22
Galline da uova	2	22	12	22	25	8	11	9	2	113
Tacchini	-	1	1	1	2	2	2	1	1	11
Faraone	-	-	-	-	1	-	1	-	1	3
Oche	-	2	1	1	5	1	1	2	1	14
Altri allevamenti	-	-	-	-	2	-	-	-	-	2
CONIGLI	-	9	5	5	3	2	1	4	1	30
Fattrici	-	8	2	4	1	2	1	4	1	23
Altri conigli	-	7	5	5	3	1	1	4	1	27
STRUZZI	1	1	1	-	2	-	1	1	1	8
Riproduttori	1	1	1	-	1	-	1	1	1	7
Altri	-	1	1	-	1	-	1	-	1	5
ALTRI ALLEVAMENTI	178	41	15	11	5	1	2	-	1	254
CAPI										
OVINI	680	2.955	3.383	7.809	9.239	7.309	16.276	10.682	5.507	63.840
Pecore	518	2.674	3.356	7.481	7.830	7.252	15.688	9.822	5.214	59.835
Da latte	402	2.189	2.885	5.729	6.456	5.850	12.391	8.302	3.624	47.828
Altre	116	485	471	1.752	1.374	1.402	3.297	1.520	1.590	12.007
Altri ovini	162	281	27	328	1.409	57	588	860	293	4.005
CAPRINI	224	694	285	897	276	407	1.055	185	514	4.537
Capre	154	414	240	814	268	404	885	171	438	3.788
Che hanno già figliato	109	274	195	639	234	294	681	143	343	2.912
Montate per la prima volta	45	140	45	175	34	110	204	28	95	876
Altri caprini	70	280	45	83	8	3	170	14	76	749
EQUINI	1	11	5	27	38	29	221	90	71	493
Cavalli	1	8	4	20	30	27	207	86	64	447
Asini	-	3	1	3	6	-	14	4	7	38
Altri equini	-	-	-	4	2	2	-	-	-	8
ALLEVAMENTI AVICOLI	12.110	11.463	12.760	26.292	95.571	16.291	272	249	64	175.072
Polli da carne	-	5.580	30	3.601	55	60	28	10	-	9.364
Galline da uova	12.110	5.869	12.700	22.669	95.461	16.225	232	225	45	165.536
Tacchini	-	10	20	20	7	4	7	1	10	79
Faraone	-	-	-	-	10	-	3	-	2	15
Oche	-	4	10	2	21	2	2	13	7	61
Altri allevamenti	-	-	-	-	17	-	-	-	-	17
CONIGLI	-	246	231	982	40	150	35	97	78	1.859
Fattrici	-	91	19	91	4	50	10	15	8	288
Altri conigli	-	155	212	891	36	100	25	82	70	1.571
STRUZZI	2	21	77	-	12	-	76	2	12	202
Riproduttori	2	6	62	-	7	-	6	2	2	87
Altri	-	15	15	-	5	-	70	-	10	115

**Tavola 2.32 - Aziende con bovini e relativo numero di capi per classe di capi, classe di superficie totale e classe di superficie agricola utilizzata (SAU)**

CLASSI DI SUPERFICIE TOTALE CLASSI DI SAU	CLASSI DI CAPI										Totale
	1 -- 2	3 -- 5	6 -- 9	10 -- 19	20 -- 49	50 -- 99	100 -- 499	500 -- 999	1000 -- 1999	2000 ed oltre	
AZIENDE											
CLASSI DI SUPERFICIE TOTALE (in ettari)											
Senza superficie	1	1	-	1	1	2	2	-	-	-	8
Meno di 1 ettaro	2	5	3	8	10	4	-	-	-	-	32
1 -- 2	3	4	6	10	3	5	1	-	-	-	32
2 -- 3	2	3	4	5	3	1	2	-	-	-	20
3 -- 5	4	9	4	6	6	-	-	-	-	-	29
5 -- 10	2	6	13	17	21	6	1	-	-	-	66
10 -- 20	1	1	9	15	19	9	2	-	-	-	56
20 -- 30	-	-	3	10	15	10	8	-	-	-	46
30 -- 50	-	1	-	7	21	17	6	-	-	-	52
50 -- 100	-	2	-	8	18	16	9	-	-	-	53
100 ed oltre	-	-	-	2	2	7	15	-	-	-	26
TOTALE	15	32	42	89	119	77	46	-	-	-	420
CLASSI DI SAU (in ettari)											
Senza superficie	1	2	-	1	1	2	2	-	-	-	9
Meno di 1 ettaro	3	5	5	9	11	6	-	-	-	-	39
1 -- 2	2	4	4	9	3	3	2	-	-	-	27
2 -- 3	2	5	4	5	2	1	1	-	-	-	20
3 -- 5	4	6	4	7	8	-	-	-	-	-	29
5 -- 10	2	7	13	17	19	6	1	-	-	-	65
10 -- 20	1	-	9	14	21	10	2	-	-	-	57
20 -- 30	-	-	3	10	14	10	9	-	-	-	46
30 -- 50	-	2	-	7	22	17	6	-	-	-	54
50 -- 100	-	1	-	8	17	15	9	-	-	-	50
100 ed oltre	-	-	-	2	1	7	14	-	-	-	24
TOTALE	15	32	42	89	119	77	46	-	-	-	420
CAPI											
CLASSI DI SUPERFICIE TOTALE (in ettari)											
Senza superficie	2	5	-	18	32	138	281	-	-	-	476
Meno di 1 ettaro	3	19	23	104	289	258	-	-	-	-	696
1 -- 2	4	15	49	136	86	349	150	-	-	-	789
2 -- 3	4	11	31	61	85	51	529	-	-	-	772
3 -- 5	7	35	30	87	186	-	-	-	-	-	345
5 -- 10	4	27	104	246	552	447	107	-	-	-	1.487
10 -- 20	2	4	66	219	551	571	229	-	-	-	1.642
20 -- 30	-	-	18	144	465	714	1.199	-	-	-	2.540
30 -- 50	-	4	-	110	691	1.141	831	-	-	-	2.777
50 -- 100	-	9	-	119	549	1.101	1.671	-	-	-	3.449
100 ed oltre	-	-	-	30	50	459	2.552	-	-	-	3.091
TOTALE	26	129	321	1.274	3.536	5.229	7.549	-	-	-	18.064
CLASSI DI SAU (in ettari)											
Senza superficie	2	9	-	18	32	138	281	-	-	-	480
Meno di 1 ettaro	5	19	39	120	334	427	-	-	-	-	944
1 -- 2	2	15	33	120	86	180	579	-	-	-	1.015
2 -- 3	4	18	31	61	40	51	100	-	-	-	305
3 -- 5	7	24	30	104	246	-	-	-	-	-	411
5 -- 10	4	31	104	248	492	447	107	-	-	-	1.433
10 -- 20	2	-	66	200	618	639	229	-	-	-	1.754
20 -- 30	-	-	18	144	425	725	1.656	-	-	-	2.968
30 -- 50	-	9	-	110	719	1.122	831	-	-	-	2.791
50 -- 100	-	4	-	119	519	1.041	1.325	-	-	-	3.008
100 ed oltre	-	-	-	30	25	459	2.441	-	-	-	2.955
TOTALE	26	129	321	1.274	3.536	5.229	7.549	-	-	-	18.064

**Tavola 2.33 - Aziende con bovini e relativo numero di capi per classe di capi, forma di conduzione e zona altimetrica**

FORME DI CONDUZIONE ZONE ALTIMETRICHE	CLASSI DI CAPI										Totale
	1 -- 2	3 -- 5	6 -- 9	10 -- 19	20 -- 49	50 -- 99	100 -- 499	500 -- 999	1000 -- 1999	2000 ed oltre	
AZIENDE											
FORME DI CONDUZIONE											
Conduzione diretta del coltivatore	15	32	42	87	117	74	43	-	-	-	410
Con solo manodopera familiare	13	29	35	69	86	53	32	-	-	-	317
Con manodopera familiare prevalente	2	3	6	15	23	16	7	-	-	-	72
Con manodopera extrafamiliare prevalente	-	-	1	3	8	5	4	-	-	-	21
Conduzione con salariati	-	-	-	2	2	3	3	-	-	-	10
Conduzione a colonia parziaria appoderata	-	-	-	-	-	-	-	-	-	-	-
Altra forma di conduzione	-	-	-	-	-	-	-	-	-	-	-
TOTALE	15	32	42	89	119	77	46	-	-	-	420
ZONE ALTIMETRICHE											
Montagna	8	21	26	45	56	26	10	-	-	-	192
Collina	6	11	15	43	59	45	33	-	-	-	212
Pianura	1	-	1	1	4	6	3	-	-	-	16
TOTALE	15	32	42	89	119	77	46	-	-	-	420
CAPI											
FORME DI CONDUZIONE											
Conduzione diretta del coltivatore	26	129	321	1.245	3.470	5.012	6.863	-	-	-	17.066
Con solo manodopera familiare	22	117	266	975	2.552	3.656	5.050	-	-	-	12.638
Con manodopera familiare prevalente	4	12	46	224	673	1.071	1.000	-	-	-	3.030
Con manodopera extrafamiliare prevalente	-	-	9	46	245	285	813	-	-	-	1.398
Conduzione con salariati	-	-	-	29	66	217	686	-	-	-	998
Conduzione a colonia parziaria appoderata	-	-	-	-	-	-	-	-	-	-	-
Altra forma di conduzione	-	-	-	-	-	-	-	-	-	-	-
TOTALE	26	129	321	1.274	3.536	5.229	7.549	-	-	-	18.064
ZONE ALTIMETRICHE											
Montagna	13	83	203	658	1.680	1.769	1.581	-	-	-	5.987
Collina	11	46	110	599	1.702	3.013	5.240	-	-	-	10.721
Pianura	2	-	8	17	154	447	728	-	-	-	1.356
TOTALE	26	129	321	1.274	3.536	5.229	7.549	-	-	-	18.064

**Tavola 2.34 - Aziende con vacche da latte e relativo numero di capi per classe di capi, classe di superficie totale e classe di superficie agricola utilizzata (SAU)**

CLASSI DI SUPERFICIE TOTALE CLASSI DI SAU	CLASSI DI CAPI										Totale
	1 -- 2	3 -- 5	6 -- 9	10 -- 19	20 -- 49	50 -- 99	100 -- 499	500 -- 999	1000 -- 1999	2000 ed oltre	
AZIENDE											
CLASSI DI SUPERFICIE TOTALE (in ettari)											
Senza superficie	1	-	-	-	1	1	-	-	-	-	3
Meno di 1 ettaro	1	4	1	2	-	-	-	-	-	-	8
1 -- 2	1	3	1	-	2	-	1	-	-	-	8
2 -- 3	-	1	1	-	-	-	-	-	-	-	2
3 -- 5	1	1	2	-	-	-	-	-	-	-	4
5 -- 10	1	3	3	8	1	-	-	-	-	-	16
10 -- 20	1	2	5	3	7	-	-	-	-	-	18
20 -- 30	3	2	3	5	4	-	1	-	-	-	18
30 -- 50	-	1	1	5	6	-	-	-	-	-	13
50 -- 100	-	-	4	2	3	1	1	-	-	-	11
100 ed oltre	-	-	1	1	1	1	-	-	-	-	4
TOTALE	9	17	22	26	25	3	3	-	-	-	105
CLASSI DI SAU (in ettari)											
Senza superficie	1	-	-	-	1	1	-	-	-	-	3
Meno di 1 ettaro	2	4	1	2	-	-	-	-	-	-	9
1 -- 2	-	3	1	-	2	-	1	-	-	-	7
2 -- 3	-	2	1	-	-	-	-	-	-	-	3
3 -- 5	1	-	2	-	-	-	-	-	-	-	3
5 -- 10	1	3	3	8	1	-	-	-	-	-	16
10 -- 20	1	2	5	4	8	-	-	-	-	-	20
20 -- 30	3	2	3	5	3	-	2	-	-	-	18
30 -- 50	-	1	2	4	6	-	-	-	-	-	13
50 -- 100	-	-	3	3	3	1	-	-	-	-	10
100 ed oltre	-	-	1	-	1	1	-	-	-	-	3
TOTALE	9	17	22	26	25	3	3	-	-	-	105
CAPI											
CLASSI DI SUPERFICIE TOTALE (in ettari)											
Senza superficie	2	-	-	-	20	60	-	-	-	-	82
Meno di 1 ettaro	2	17	8	29	-	-	-	-	-	-	56
1 -- 2	2	12	6	-	82	-	100	-	-	-	202
2 -- 3	-	3	6	-	-	-	-	-	-	-	9
3 -- 5	2	3	14	-	-	-	-	-	-	-	19
5 -- 10	1	12	22	109	20	-	-	-	-	-	164
10 -- 20	1	7	37	38	216	-	-	-	-	-	299
20 -- 30	6	9	22	56	150	-	125	-	-	-	368
30 -- 50	-	5	7	72	198	-	-	-	-	-	282
50 -- 100	-	-	30	33	99	50	261	-	-	-	473
100 ed oltre	-	-	8	10	34	55	-	-	-	-	107
TOTALE	16	68	160	347	819	165	486	-	-	-	2.061
CLASSI DI SAU (in ettari)											
Senza superficie	2	-	-	-	20	60	-	-	-	-	82
Meno di 1 ettaro	4	17	8	29	-	-	-	-	-	-	58
1 -- 2	-	12	6	-	82	-	100	-	-	-	200
2 -- 3	-	6	6	-	-	-	-	-	-	-	12
3 -- 5	2	-	14	-	-	-	-	-	-	-	16
5 -- 10	1	12	22	109	20	-	-	-	-	-	164
10 -- 20	1	7	37	50	256	-	-	-	-	-	351
20 -- 30	6	9	22	56	110	-	386	-	-	-	589
30 -- 50	-	5	14	60	198	-	-	-	-	-	277
50 -- 100	-	-	23	43	99	50	-	-	-	-	215
100 ed oltre	-	-	8	-	34	55	-	-	-	-	97
TOTALE	16	68	160	347	819	165	486	-	-	-	2.061

**Tavola 2.35 - Aziende con vacche da latte e relativo numero di capi per classe di capi, forma di conduzione e zona altimetrica**

FORME DI CONDUZIONE ZONE ALTIMETRICHE	CLASSI DI CAPI										Totale
	1 -- 2	3 -- 5	6 -- 9	10 -- 19	20 -- 49	50 -- 99	100 -- 499	500 -- 999	1000 -- 1999	2000 ed oltre	
AZIENDE											
FORME DI CONDUZIONE											
Conduzione diretta del coltivatore	9	17	22	25	23	3	2	-	-	-	101
<i>Con solo manodopera familiare</i>	7	11	14	18	14	1	2	-	-	-	67
<i>Con manodopera familiare prevalente</i>	2	6	7	5	8	1	-	-	-	-	29
<i>Con manodopera extrafamiliare prevalente</i>	-	-	1	2	1	1	-	-	-	-	5
Conduzione con salariati	-	-	-	1	2	-	1	-	-	-	4
Conduzione a colonia parziaria appoderata	-	-	-	-	-	-	-	-	-	-	-
Altra forma di conduzione	-	-	-	-	-	-	-	-	-	-	-
<b>TOTALE</b>	<b>9</b>	<b>17</b>	<b>22</b>	<b>26</b>	<b>25</b>	<b>3</b>	<b>3</b>	<b>-</b>	<b>-</b>	<b>-</b>	<b>105</b>
ZONE ALTIMETRICHE											
Montagna	2	5	10	10	1	-	-	-	-	-	28
Collina	7	12	11	15	19	3	2	-	-	-	69
Pianura	-	-	1	1	5	-	1	-	-	-	8
<b>TOTALE</b>	<b>9</b>	<b>17</b>	<b>22</b>	<b>26</b>	<b>25</b>	<b>3</b>	<b>3</b>	<b>-</b>	<b>-</b>	<b>-</b>	<b>105</b>
CAPI											
FORME DI CONDUZIONE											
Conduzione diretta del coltivatore	16	68	160	328	743	165	225	-	-	-	1.705
<i>Con solo manodopera familiare</i>	13	44	102	240	445	60	225	-	-	-	1.129
<i>Con manodopera familiare prevalente</i>	3	24	50	64	258	50	-	-	-	-	449
<i>Con manodopera extrafamiliare prevalente</i>	-	-	8	24	40	55	-	-	-	-	127
Conduzione con salariati	-	-	-	19	76	-	261	-	-	-	356
Conduzione a colonia parziaria appoderata	-	-	-	-	-	-	-	-	-	-	-
Altra forma di conduzione	-	-	-	-	-	-	-	-	-	-	-
<b>TOTALE</b>	<b>16</b>	<b>68</b>	<b>160</b>	<b>347</b>	<b>819</b>	<b>165</b>	<b>486</b>	<b>-</b>	<b>-</b>	<b>-</b>	<b>2.061</b>
ZONE ALTIMETRICHE											
Montagna	3	17	71	138	20	-	-	-	-	-	249
Collina	13	51	81	199	625	165	225	-	-	-	1.359
Pianura	-	-	8	10	174	-	261	-	-	-	453
<b>TOTALE</b>	<b>16</b>	<b>68</b>	<b>160</b>	<b>347</b>	<b>819</b>	<b>165</b>	<b>486</b>	<b>-</b>	<b>-</b>	<b>-</b>	<b>2.061</b>

**Tavola 2.36 - Aziende con suini e relativo numero di capi per classe di capi, classe di superficie totale e classe di superficie agricola utilizzata (SAU)**

CLASSI DI SUPERFICIE TOTALE CLASSI DI SAU	CLASSI DI CAPI									Totale
	1 -- 2	3 -- 5	6 -- 9	10 -- 19	20 -- 49	50 -- 99	100 -- 499	500 -- 999	1000 ed oltre	
AZIENDE										
CLASSI DI SUPERFICIE TOTALE (in ettari)										
Senza superficie	-	-	-	-	1	-	-	-	-	1
Meno di 1 ettaro	1	3	-	2	-	1	-	-	-	7
1 -- 2	1	-	1	2	1	1	-	-	-	6
2 -- 3	1	2	-	-	-	-	1	-	-	4
3 -- 5	2	-	-	1	-	-	2	1	-	6
5 -- 10	6	1	1	1	1	-	-	-	-	10
10 -- 20	4	2	-	1	-	-	1	-	-	8
20 -- 30	5	2	-	-	1	-	-	-	-	8
30 -- 50	3	1	-	2	3	1	-	-	-	10
50 -- 100	2	2	1	2	1	-	-	-	-	8
100 ed oltre	2	1	2	-	1	1	-	-	-	7
TOTALE	27	14	5	11	9	4	4	1	-	75
CLASSI DI SAU (in ettari)										
Senza superficie	-	-	-	-	1	-	-	-	-	1
Meno di 1 ettaro	1	3	-	3	-	1	-	-	-	8
1 -- 2	1	-	1	1	1	1	1	-	-	6
2 -- 3	2	2	-	-	-	-	1	1	-	6
3 -- 5	2	-	-	1	-	-	1	-	-	4
5 -- 10	6	1	1	1	1	-	-	-	-	10
10 -- 20	3	2	-	1	-	1	1	-	-	8
20 -- 30	5	2	-	-	1	-	-	-	-	8
30 -- 50	4	1	-	2	3	-	-	-	-	10
50 -- 100	1	3	2	2	1	-	-	-	-	9
100 ed oltre	2	-	1	-	1	1	-	-	-	5
TOTALE	27	14	5	11	9	4	4	1	-	75
CAPI										
CLASSI DI SUPERFICIE TOTALE (in ettari)										
Senza superficie	-	-	-	-	24	-	-	-	-	24
Meno di 1 ettaro	2	11	-	26	-	50	-	-	-	89
1 -- 2	2	-	7	20	23	50	-	-	-	102
2 -- 3	1	6	-	-	-	-	120	-	-	127
3 -- 5	4	-	-	10	-	-	489	800	-	1.303
5 -- 10	6	5	7	18	40	-	-	-	-	76
10 -- 20	8	8	-	15	-	-	130	-	-	161
20 -- 30	7	9	-	-	24	-	-	-	-	40
30 -- 50	5	3	-	28	85	80	-	-	-	201
50 -- 100	4	8	9	29	30	-	-	-	-	80
100 ed oltre	4	3	15	-	20	78	-	-	-	120
TOTALE	43	53	38	146	246	258	739	800	-	2.323
CLASSI DI SAU (in ettari)										
Senza superficie	-	-	-	-	24	-	-	-	-	24
Meno di 1 ettaro	2	11	-	36	-	50	-	-	-	99
1 -- 2	2	-	7	10	23	50	339	-	-	431
2 -- 3	3	6	-	-	-	-	120	800	-	929
3 -- 5	3	-	-	10	-	-	150	-	-	163
5 -- 10	7	5	7	18	40	-	-	-	-	77
10 -- 20	6	8	-	15	-	80	130	-	-	239
20 -- 30	7	9	-	-	24	-	-	-	-	40
30 -- 50	7	3	-	28	85	-	-	-	-	123
50 -- 100	2	11	17	29	30	-	-	-	-	89
100 ed oltre	4	-	7	-	20	78	-	-	-	109
TOTALE	43	53	38	146	246	258	739	800	-	2.323

**Tavola 2.37 - Aziende con suini e relativo numero di capi per classe di capi, forma di conduzione e zona altimetrica**

FORME DI CONDUZIONE ZONE ALTIMETRICHE	CLASSI DI CAPI									Totale
	1 -- 2	3 -- 5	6 -- 9	10 -- 19	20 -- 49	50 -- 99	100 -- 499	500 -- 999	1000 ed oltre	
AZIENDE										
FORME DI CONDUZIONE										
Conduzione diretta del coltivatore	27	14	5	11	6	4	4	-	-	71
<i>Con solo manodopera familiare</i>	18	7	2	9	5	2	3	-	-	46
<i>Con manodopera familiare prevalente</i>	6	6	3	2	1	1	1	-	-	20
<i>Con manodopera extrafamiliare prevalente</i>	3	1	-	-	-	1	-	-	-	5
Conduzione con salariati	-	-	-	-	3	-	-	1	-	4
Conduzione a colonia parziaria appoderata	-	-	-	-	-	-	-	-	-	-
Altra forma di conduzione	-	-	-	-	-	-	-	-	-	-
<b>TOTALE</b>	<b>27</b>	<b>14</b>	<b>5</b>	<b>11</b>	<b>9</b>	<b>4</b>	<b>4</b>	<b>1</b>	<b>-</b>	<b>75</b>
ZONE ALTIMETRICHE										
Montagna	16	4	5	4	3	2	1	-	-	35
Collina	10	9	-	7	3	2	3	-	-	34
Pianura	1	1	-	-	3	-	-	1	-	6
<b>TOTALE</b>	<b>27</b>	<b>14</b>	<b>5</b>	<b>11</b>	<b>9</b>	<b>4</b>	<b>4</b>	<b>1</b>	<b>-</b>	<b>75</b>
CAPI										
FORME DI CONDUZIONE										
Conduzione diretta del coltivatore	43	53	38	146	162	258	739	-	-	1.439
<i>Con solo manodopera familiare</i>	26	27	14	118	122	128	400	-	-	835
<i>Con manodopera familiare prevalente</i>	11	23	24	28	40	80	339	-	-	545
<i>Con manodopera extrafamiliare prevalente</i>	6	3	-	-	-	50	-	-	-	59
Conduzione con salariati	-	-	-	-	84	-	-	800	-	884
Conduzione a colonia parziaria appoderata	-	-	-	-	-	-	-	-	-	-
Altra forma di conduzione	-	-	-	-	-	-	-	-	-	-
<b>TOTALE</b>	<b>43</b>	<b>53</b>	<b>38</b>	<b>146</b>	<b>246</b>	<b>258</b>	<b>739</b>	<b>800</b>	<b>-</b>	<b>2.323</b>
ZONE ALTIMETRICHE										
Montagna	26	16	38	49	74	158	150	-	-	511
Collina	15	34	-	97	95	100	589	-	-	930
Pianura	2	3	-	-	77	-	-	800	-	882
<b>TOTALE</b>	<b>43</b>	<b>53</b>	<b>38</b>	<b>146</b>	<b>246</b>	<b>258</b>	<b>739</b>	<b>800</b>	<b>-</b>	<b>2.323</b>

**Tavola 2.38 - Aziende con ovini e relativo numero di capi per classe di capi, classe di superficie totale e classe di superficie agricola utilizzata (SAU)**

CLASSI DI SUPERFICIE TOTALE CLASSI DI SAU	CLASSI DI CAPI										Totale
	1 -- 2	3 -- 9	10 -- 19	20 -- 49	50 -- 99	100 -- 499	500 -- 999	1000 -- 2999	3000 -- 4999	5000 ed oltre	
AZIENDE											
CLASSI DI SUPERFICIE TOTALE (in ettari)											
Senza superficie	-	1	-	-	1	3	-	-	-	-	5
Meno di 1 ettaro	-	6	3	2	-	9	2	-	-	-	22
1 -- 2	-	4	1	5	1	11	1	-	-	-	23
2 -- 3	-	2	1	-	1	6	-	-	-	-	10
3 -- 5	-	1	3	3	1	20	1	-	-	-	29
5 -- 10	1	5	4	7	5	24	6	-	-	-	52
10 -- 20	-	3	3	3	4	23	2	-	-	-	38
20 -- 30	-	-	1	3	2	21	3	-	-	-	30
30 -- 50	-	-	1	3	3	27	3	-	-	-	37
50 -- 100	-	-	-	2	5	20	7	1	-	-	35
100 ed oltre	-	-	-	-	-	9	5	-	-	-	14
TOTALE	1	22	17	28	23	173	30	1	-	-	295
CLASSE DI SAU (in ettari)											
Senza superficie	-	1	-	-	1	5	-	-	-	-	7
Meno di 1 ettaro	-	6	3	2	-	13	2	-	-	-	26
1 -- 2	-	4	1	5	1	6	1	-	-	-	18
2 -- 3	-	2	1	1	1	7	-	-	-	-	12
3 -- 5	-	1	4	2	1	19	1	-	-	-	28
5 -- 10	1	5	4	7	6	26	6	-	-	-	55
10 -- 20	-	3	2	3	3	22	3	-	-	-	36
20 -- 30	-	-	1	3	2	21	2	-	-	-	29
30 -- 50	-	-	1	3	3	27	4	1	-	-	39
50 -- 100	-	-	-	2	5	21	6	-	-	-	34
100 ed oltre	-	-	-	-	-	6	5	-	-	-	11
TOTALE	1	22	17	28	23	173	30	1	-	-	295
CAPI											
CLASSI DI SUPERFICIE TOTALE (in ettari)											
Senza superficie	-	6	-	-	62	612	-	-	-	-	680
Meno di 1 ettaro	-	36	43	60	-	1.586	1.230	-	-	-	2.955
1 -- 2	-	22	16	154	50	2.441	700	-	-	-	3.383
2 -- 3	-	6	16	-	55	1.487	-	-	-	-	1.564
3 -- 5	-	7	39	70	72	5.457	600	-	-	-	6.245
5 -- 10	2	25	44	219	328	4.982	3.639	-	-	-	9.239
10 -- 20	-	16	34	66	303	5.800	1.090	-	-	-	7.309
20 -- 30	-	-	10	82	160	5.339	1.710	-	-	-	7.301
30 -- 50	-	-	14	60	171	6.930	1.800	-	-	-	8.975
50 -- 100	-	-	-	77	338	5.185	4.082	1.000	-	-	10.682
100 ed oltre	-	-	-	-	-	2.157	3.350	-	-	-	5.507
TOTALE	2	118	216	788	1.539	41.976	18.201	1.000	-	-	63.840
CLASSE DI SAU (in ettari)											
Senza superficie	-	6	-	-	62	1.282	-	-	-	-	1.350
Meno di 1 ettaro	-	36	43	60	-	2.444	1.230	-	-	-	3.813
1 -- 2	-	22	16	154	50	1.373	700	-	-	-	2.315
2 -- 3	-	6	16	30	55	1.612	-	-	-	-	1.719
3 -- 5	-	7	51	40	72	5.172	600	-	-	-	5.942
5 -- 10	2	25	42	219	400	5.411	3.639	-	-	-	9.738
10 -- 20	-	16	24	66	231	5.753	1.590	-	-	-	7.680
20 -- 30	-	-	10	82	160	5.289	1.210	-	-	-	6.751
30 -- 50	-	-	14	60	171	6.888	2.375	1.000	-	-	10.508
50 -- 100	-	-	-	77	338	5.312	3.507	-	-	-	9.234
100 ed oltre	-	-	-	-	-	1.440	3.350	-	-	-	4.790
TOTALE	2	118	216	788	1.539	41.976	18.201	1.000	-	-	63.840



**Tavola 2.39 - Aziende con ovini e relativo numero di capi per classe di capi, forma di conduzione e zona altimetrica**

FORME DI CONDUZIONE ZONE ALTIMETRICHE	CLASSI DI CAPI										Totale
	1 -- 2	3 -- 9	10 -- 19	20 -- 49	50 -- 99	100 -- 499	500 -- 999	1000 -- 2999	3000 -- 4999	5000 ed oltre	
AZIENDE											
FORME DI CONDUZIONE											
Conduzione diretta del coltivatore	1	22	17	27	22	172	29	1	-	-	291
<i>Con solo manodopera familiare</i>	1	22	14	20	15	109	14	1	-	-	196
<i>Con manodopera familiare prevalente</i>	-	-	-	7	6	59	11	-	-	-	83
<i>Con manodopera extrafamiliare prevalente</i>	-	-	3	-	1	4	4	-	-	-	12
Conduzione con salariati	-	-	-	1	1	1	1	-	-	-	4
Conduzione a colonia parziaria appoderata	-	-	-	-	-	-	-	-	-	-	-
Altra forma di conduzione	-	-	-	-	-	-	-	-	-	-	-
TOTALE	1	22	17	28	23	173	30	1	-	-	295
ZONE ALTIMETRICHE											
Montagna	1	15	14	13	16	68	13	1	-	-	141
Collina	-	6	3	14	7	98	15	-	-	-	143
Pianura	-	1	-	1	-	7	2	-	-	-	11
TOTALE	1	22	17	28	23	173	30	1	-	-	295
CAPI											
FORME DI CONDUZIONE											
Conduzione diretta del coltivatore	2	118	216	762	1.469	41.526	17.501	1.000	-	-	62.594
<i>Con solo manodopera familiare</i>	2	118	181	593	964	24.938	8.456	1.000	-	-	36.252
<i>Con manodopera familiare prevalente</i>	-	-	-	169	445	15.547	6.385	-	-	-	22.546
<i>Con manodopera extrafamiliare prevalente</i>	-	-	35	-	60	1.041	2.660	-	-	-	3.796
Conduzione con salariati	-	-	-	26	70	450	700	-	-	-	1.246
Conduzione a colonia parziaria appoderata	-	-	-	-	-	-	-	-	-	-	-
Altra forma di conduzione	-	-	-	-	-	-	-	-	-	-	-
TOTALE	2	118	216	788	1.539	41.976	18.201	1.000	-	-	63.840
ZONE ALTIMETRICHE											
Montagna	2	86	174	379	1.079	16.948	7.886	1.000	-	-	27.554
Collina	-	27	42	389	460	23.633	9.035	-	-	-	33.586
Pianura	-	5	-	20	-	1.395	1.280	-	-	-	2.700
TOTALE	2	118	216	788	1.539	41.976	18.201	1.000	-	-	63.840

**Tavola 2.40 - Aziende con polli da carne e relativo numero di capi per classe di capi, classe di superficie totale e classe di superficie agricola utilizzata (SAU)**

CLASSI DI SUPERFICIE TOTALE CLASSI DI SAU	CLASSI DI CAPI								Totale
	Meno di 50	50 -- 100	100 -- 500	500 -- 1000	1000 -- 5000	5000 -- 10000	10000 -- 25000	25000 -- 50000	50000 ed oltre
AZIENDE									
CLASSI DI SUPERFICIE TOTALE (in ettari)									
Senza superficie	-	-	-	-	-	-	-	-	-
Meno di 1 ettaro	4	1	2	-	-	1	-	-	8
1 -- 2	1	-	-	-	-	-	-	-	1
2 -- 3	1	-	-	1	1	-	-	-	3
3 -- 5	-	-	-	2	-	-	-	-	2
5 -- 10	1	1	-	-	-	-	-	-	2
10 -- 20	1	1	-	-	-	-	-	-	2
20 -- 30	-	-	-	-	-	-	-	-	-
30 -- 50	3	-	-	-	-	-	-	-	3
50 -- 100	1	-	-	-	-	-	-	-	1
100 ed oltre	-	-	-	-	-	-	-	-	-
<b>TOTALE</b>	<b>12</b>	<b>3</b>	<b>2</b>	<b>3</b>	<b>1</b>	<b>1</b>	-	-	<b>22</b>
CLASSI DI SAU (in ettari)									
Senza superficie	-	-	-	-	-	-	-	-	-
Meno di 1 ettaro	5	1	2	-	-	1	-	-	9
1 -- 2	-	-	-	1	1	-	-	-	2
2 -- 3	1	-	-	-	-	-	-	-	1
3 -- 5	-	-	-	2	-	-	-	-	2
5 -- 10	1	1	-	-	-	-	-	-	2
10 -- 20	1	1	-	-	-	-	-	-	2
20 -- 30	-	-	-	-	-	-	-	-	-
30 -- 50	3	-	-	-	-	-	-	-	3
50 -- 100	1	-	-	-	-	-	-	-	1
100 ed oltre	-	-	-	-	-	-	-	-	-
<b>TOTALE</b>	<b>12</b>	<b>3</b>	<b>2</b>	<b>3</b>	<b>1</b>	<b>1</b>	-	-	<b>22</b>
CAPI									
CLASSI DI SUPERFICIE TOTALE (in ettari)									
Senza superficie	-	-	-	-	-	-	-	-	-
Meno di 1 ettaro	20	60	500	-	-	5.000	-	-	5.580
1 -- 2	30	-	-	-	-	-	-	-	30
2 -- 3	1	-	-	500	2.000	-	-	-	2.501
3 -- 5	-	-	-	1.100	-	-	-	-	1.100
5 -- 10	5	50	-	-	-	-	-	-	55
10 -- 20	10	50	-	-	-	-	-	-	60
20 -- 30	-	-	-	-	-	-	-	-	-
30 -- 50	28	-	-	-	-	-	-	-	28
50 -- 100	10	-	-	-	-	-	-	-	10
100 ed oltre	-	-	-	-	-	-	-	-	-
<b>TOTALE</b>	<b>104</b>	<b>160</b>	<b>500</b>	<b>1.600</b>	<b>2.000</b>	<b>5.000</b>	-	-	<b>9.364</b>
CLASSI DI SAU (in ettari)									
Senza superficie	-	-	-	-	-	-	-	-	-
Meno di 1 ettaro	50	60	500	-	-	5.000	-	-	5.610
1 -- 2	-	-	-	500	2.000	-	-	-	2.500
2 -- 3	1	-	-	-	-	-	-	-	1
3 -- 5	-	-	-	1.100	-	-	-	-	1.100
5 -- 10	5	50	-	-	-	-	-	-	55
10 -- 20	10	50	-	-	-	-	-	-	60
20 -- 30	-	-	-	-	-	-	-	-	-
30 -- 50	28	-	-	-	-	-	-	-	28
50 -- 100	10	-	-	-	-	-	-	-	10
100 ed oltre	-	-	-	-	-	-	-	-	-
<b>TOTALE</b>	<b>104</b>	<b>160</b>	<b>500</b>	<b>1.600</b>	<b>2.000</b>	<b>5.000</b>	-	-	<b>9.364</b>

**Tavola 2.41 - Aziende con polli da carne e relativo numero di capi per classe di capi, forma di conduzione e zona altimetrica**

FORME DI CONDUZIONE ZONE ALTIMETRICHE	CLASSI DI CAPI									Totale
	Meno di 50	50 -- 100	100 -- 500	500 --1000	1000 -- 5000	5000 -- 10000	10000 -- 25000	25000 -- 50000	50000 ed oltre	
AZIENDE										
FORME DI CONDUZIONE										
Conduzione diretta del coltivatore	12	3	2	3	1	1	-	-	-	22
Con solo manodopera familiare	9	1	2	2	-	-	-	-	-	14
Con manodopera familiare prevalente	3	1	-	1	1	1	-	-	-	7
Con manodopera extrafamiliare prevalente	-	1	-	-	-	-	-	-	-	1
Conduzione con salariati	-	-	-	-	-	-	-	-	-	-
Conduzione a colonia parziaria appoderata	-	-	-	-	-	-	-	-	-	-
Altra forma di conduzione	-	-	-	-	-	-	-	-	-	-
TOTALE	12	3	2	3	1	1	-	-	-	22
ZONE ALTIMETRICHE										
Montagna	8	1	-	1	-	-	-	-	-	10
Collina	4	2	2	2	1	1	-	-	-	12
Pianura	-	-	-	-	-	-	-	-	-	-
TOTALE	12	3	2	3	1	1	-	-	-	22
CAPI										
FORME DI CONDUZIONE										
Conduzione diretta del coltivatore	104	160	500	1.600	2.000	5.000	-	-	-	9.364
Con solo manodopera familiare	67	60	500	1.100	-	-	-	-	-	1.727
Con manodopera familiare prevalente	37	50	-	500	2.000	5.000	-	-	-	7.587
Con manodopera extrafamiliare prevalente	-	50	-	-	-	-	-	-	-	50
Conduzione con salariati	-	-	-	-	-	-	-	-	-	-
Conduzione a colonia parziaria appoderata	-	-	-	-	-	-	-	-	-	-
Altra forma di conduzione	-	-	-	-	-	-	-	-	-	-
TOTALE	104	160	500	1.600	2.000	5.000	-	-	-	9.364
ZONE ALTIMETRICHE										
Montagna	69	50	-	600	-	-	-	-	-	719
Collina	35	110	500	1.000	2.000	5.000	-	-	-	8.645
Pianura	-	-	-	-	-	-	-	-	-	-
TOTALE	104	160	500	1.600	2.000	5.000	-	-	-	9.364

**Tavola 2.42 - Aziende con galline da uova e relativo numero di capi per classe di capi , classe di superficie totale e classe di superficie agricola utilizzata (SAU)**

CLASSI DI SUPERFICIE TOTALE CLASSI DI SAU	CLASSI DI CAPI										Totale
	Meno di 50	50 -- 100	100 -- 500	500 -- 1000	1000 -- 3000	3000 -- 5000	5000 -- 10000	10000 -- 25000	25000 -- 50000	50000 ed oltre	
AZIENDE											
CLASSI DI SUPERFICIE TOTALE (in ettari)											
Senza superficie	-	-	1	-	-	-	-	1	-	-	2
Meno di 1 ettaro	14	-	4	2	2	-	-	-	-	-	22
1 -- 2	7	-	1	1	1	-	2	-	-	-	12
2 -- 3	9	-	-	-	1	-	1	-	-	-	11
3 -- 5	6	-	1	2	1	-	1	-	-	-	11
5 -- 10	19	1	1	1	1	1	-	-	-	1	25
10 -- 20	6	1	-	-	-	-	-	1	-	-	8
20 -- 30	5	-	-	-	-	-	-	-	-	-	5
30 -- 50	6	-	-	-	-	-	-	-	-	-	6
50 -- 100	8	1	-	-	-	-	-	-	-	-	9
100 ed oltre	2	-	-	-	-	-	-	-	-	-	2
TOTALE	82	3	8	6	6	1	4	2	-	1	113
CLASSI DI SAU (in ettari)											
Senza superficie	-	-	1	-	-	-	-	1	-	-	2
Meno di 1 ettaro	16	-	4	2	2	-	1	-	-	-	25
1 -- 2	7	-	1	1	2	1	2	-	-	-	14
2 -- 3	8	-	-	1	-	-	1	-	-	1	11
3 -- 5	7	-	1	1	2	-	-	1	-	-	12
5 -- 10	19	1	1	1	-	-	-	-	-	-	22
10 -- 20	4	1	-	-	-	-	-	-	-	-	5
20 -- 30	5	-	-	-	-	-	-	-	-	-	5
30 -- 50	7	-	-	-	-	-	-	-	-	-	7
50 -- 100	8	1	-	-	-	-	-	-	-	-	9
100 ed oltre	1	-	-	-	-	-	-	-	-	-	1
TOTALE	82	3	8	6	6	1	4	2	-	1	113
CAPI											
CLASSI DI SUPERFICIE TOTALE (in ettari)											
Senza superficie	-	-	110	-	-	-	-	12.000	-	-	12.110
Meno di 1 ettaro	169	-	900	1.300	3.500	-	-	-	-	-	5.869
1 -- 2	100	-	100	500	2.000	-	10.000	-	-	-	12.700
2 -- 3	89	-	-	-	2.000	-	9.600	-	-	-	11.689
3 -- 5	100	-	180	1.000	1.200	-	8.500	-	-	-	10.980
5 -- 10	311	50	100	500	1.500	3.000	-	-	-	90.000	95.461
10 -- 20	175	50	-	-	-	-	-	16.000	-	-	16.225
20 -- 30	97	-	-	-	-	-	-	-	-	-	97
30 -- 50	135	-	-	-	-	-	-	-	-	-	135
50 -- 100	175	50	-	-	-	-	-	-	-	-	225
100 ed oltre	45	-	-	-	-	-	-	-	-	-	45
TOTALE	1.396	150	1.390	3.300	10.200	3.000	28.100	28.000	-	90.000	165.536
CLASSI DI SAU (in ettari)											
Senza superficie	-	-	110	-	-	-	-	12.000	-	-	12.110
Meno di 1 ettaro	204	-	900	1.300	3.500	-	5.000	-	-	-	10.904
1 -- 2	80	-	100	500	4.000	3.000	14.600	-	-	-	22.280
2 -- 3	92	-	-	500	-	-	8.500	-	-	90.000	99.092
3 -- 5	114	-	180	500	2.700	-	-	16.000	-	-	19.494
5 -- 10	329	50	100	500	-	-	-	-	-	-	979
10 -- 20	125	50	-	-	-	-	-	-	-	-	175
20 -- 30	97	-	-	-	-	-	-	-	-	-	97
30 -- 50	160	-	-	-	-	-	-	-	-	-	160
50 -- 100	180	50	-	-	-	-	-	-	-	-	230
100 ed oltre	15	-	-	-	-	-	-	-	-	-	15
TOTALE	1.396	150	1.390	3.300	10.200	3.000	28.100	28.000	-	90.000	165.536

**Tavola 2.43 - Aziende con galline da uova e relativo numero di capi per classe di capi, forma di conduzione e zona altimetrica**

FORME DI CONDUZIONE ZONE ALTIMETRICHE	CLASSI DI CAPI										Totale
	Meno di 50	50 -- 100	100 -- 500	500 -- 1000	1000 -- 3000	3000 -- 5000	5.000 -- 10000	10000 -- 25000	25000 -- 50000	50000 ed oltre	
AZIENDE											
FORME DI CONDUZIONE											
Conduzione diretta del coltivatore	82	3	8	6	5	1	3	2	-	-	110
Con solo manodopera familiare	64	2	8	2	5	1	1	-	-	-	83
Con manodopera familiare prevalente	16	-	-	4	-	-	2	1	-	-	23
Con manodopera extrafamiliare prevalente	2	1	-	-	-	-	-	1	-	-	4
Conduzione con salariati	-	-	-	-	1	-	1	-	-	1	3
Conduzione a colonia parziaria appoderata	-	-	-	-	-	-	-	-	-	-	-
Altra forma di conduzione	-	-	-	-	-	-	-	-	-	-	-
TOTALE	82	3	8	6	6	1	4	2	-	1	113
ZONE ALTIMETRICHE											
Montagna	47	2	3	1	1	-	2	-	-	-	56
Collina	30	-	4	5	5	1	2	2	-	-	49
Pianura	5	1	1	-	-	-	-	-	-	1	8
TOTALE	82	3	8	6	6	1	4	2	-	1	113
CAPI											
FORME DI CONDUZIONE											
Conduzione diretta del coltivatore	1.396	150	1.390	3.300	8.700	3.000	23.100	28.000	-	-	69.036
Con solo manodopera familiare	993	100	1.390	1.200	8.700	3.000	5.000	-	-	-	20.383
Con manodopera familiare prevalente	353	-	-	2.100	-	-	18.100	12.000	-	-	32.553
Con manodopera extrafamiliare prevalente	50	50	-	-	-	-	-	16.000	-	-	16.100
Conduzione con salariati	-	-	-	-	1.500	-	5.000	-	-	90.000	96.500
Conduzione a colonia parziaria appoderata	-	-	-	-	-	-	-	-	-	-	-
Altra forma di conduzione	-	-	-	-	-	-	-	-	-	-	-
TOTALE	1.396	150	1.390	3.300	10.200	3.000	28.100	28.000	-	90.000	165.536
ZONE ALTIMETRICHE											
Montagna	765	100	580	500	1.200	-	14.600	-	-	-	17.745
Collina	541	-	710	2.800	9.000	3.000	13.500	28.000	-	-	57.551
Pianura	90	50	100	-	-	-	-	-	-	90.000	90.240
TOTALE	1.396	150	1.390	3.300	10.200	3.000	28.100	28.000	-	90.000	165.536

**Tavola 2.44 - Aziende che dispongono di ricoveri per animali e relativo numero di ricoveri per specie di ricovero, classe di superficie totale, classe di capienza di capi adulti ricoverabili e zona altimetrica**

CLASSI DI SUPERFICIE TOTALE CLASSI DI CAPIENZA DI CAPI ADULTI ZONE ALTIMETRICHE	Totale	STALLE		Ovili	Porcilaie	Pollai	Ricoveri per altri allevamenti
		Per bovini	Per equini				
AZIENDE							
CLASSI DI SUPERFICIE TOTALE (in ettari)							
Senza superficie	11	5	1	3	1	1	1
Meno di 1 ettaro	56	24	5	15	6	19	4
1 -- 2	47	23	1	16	2	8	4
2 -- 3	28	11	5	7	5	7	3
3 -- 5	51	25	5	18	5	8	1
5 -- 10	85	65	11	32	15	28	-
10 -- 20	63	46	6	23	7	9	2
20 -- 30	46	30	3	19	2	1	-
30 -- 50	55	41	9	21	6	6	-
50 -- 100	44	36	6	23	6	9	1
100 ed oltre	17	12	6	10	1	2	1
TOTALE	503	318	58	187	56	98	17
CLASSI DI CAPIENZA DI CAPI ADULTI							
Meno di 10	42	34	47	3	22	-	-
10 -- 50	184	202	9	24	24	48	-
50 -- 100	65	51	1	10	3	15	-
100 -- 500	162	29	1	126	6	17	-
500 -- 1000	26	2	-	18	1	1	-
1000 -- 2000	10	-	-	5	-	4	-
2000 -- 5000	6	-	-	1	-	5	-
5000 ed oltre	8	-	-	-	-	8	-
TOTALE	503	318	58	187	56	98	-
ZONE ALTIMETRICHE							
Montagna	205	133	26	83	25	45	7
Collina	274	169	28	99	26	47	10
Pianura	24	16	4	5	5	6	-
TOTALE	503	318	58	187	56	98	17
NUMERO DI RICOVERI							
CLASSI DI SUPERFICIE TOTALE (in ettari)							
Senza superficie	14	7	1	3	1	1	1
Meno di 1 ettaro	75	25	5	15	6	20	4
1 -- 2	63	23	1	16	2	14	7
2 -- 3	41	14	5	7	5	7	3
3 -- 5	84	25	5	22	11	19	2
5 -- 10	164	65	11	35	15	38	-
10 -- 20	103	48	6	30	7	10	2
20 -- 30	70	38	5	24	2	1	-
30 -- 50	109	51	12	34	6	6	-
50 -- 100	92	40	6	29	6	10	1
100 ed oltre	46	16	8	17	1	2	2
TOTALE	861	352	65	232	62	128	22
CLASSI DI CAPIENZA DI CAPI ADULTI							
Meno di 10	128	34	47	3	22	-	-
10 -- 50	311	202	13	24	24	48	-
50 -- 100	92	63	1	10	3	15	-
100 -- 500	239	51	4	156	7	21	-
500 -- 1000	39	2	-	26	6	5	-
1000 -- 2000	17	-	-	11	-	6	-
2000 -- 5000	11	-	-	2	-	9	-
5000 ed oltre	24	-	-	-	-	24	-
TOTALE	861	352	65	232	62	128	-
ZONE ALTIMETRICHE							
Montagna	348	136	28	97	25	53	9
Collina	458	195	33	128	27	62	13
Pianura	55	21	4	7	10	13	-
TOTALE	861	352	65	232	62	128	22

**Tavola 2.45 - Aziende che dispongono di ricoveri per animali, per numero di capi adulti ricoverabili, tipo di ricovero e tipo di impianto**

TIPO DI RICOVERO TIPO DI IMPIANTO	NUMERO DI CAPI ADULTI RICOVERABILI								Totale
	Meno di 10	10--50	50 -- 100	100 --500	500 -- 1000	1000 -- 2000	2000 -- 5000	5000 ed oltre	
<b>STALLE PER BOVINI</b>	<b>34</b>	<b>202</b>	<b>51</b>	<b>29</b>	<b>2</b>	-	-	-	<b>318</b>
Con impianti per:									
Alimentazione automatizzata	1	5	2	4	1	-	-	-	13
Abbeveraggio automatizzato	2	38	16	19	1	-	-	-	76
Sgombero di letame e rimozione rifiuti	1	12	6	11	2	-	-	-	32
Mungitura meccanica	1	24	12	11	2	-	-	-	50
<b>STALLE PER EQUINI</b>	<b>47</b>	<b>9</b>	<b>1</b>	<b>1</b>	-	-	-	-	<b>58</b>
Con impianti per:									
Alimentazione automatizzata	-	-	-	-	-	-	-	-	-
Abbeveraggio automatizzato	2	3	-	1	-	-	-	-	6
Sgombero di letame e rimozione rifiuti	1	1	-	1	-	-	-	-	3
<b>OVILI</b>	<b>3</b>	<b>24</b>	<b>10</b>	<b>126</b>	<b>18</b>	<b>5</b>	<b>1</b>	-	<b>187</b>
Con impianti per:									
Alimentazione automatizzata	-	-	-	3	-	-	-	-	3
Abbeveraggio automatizzato	-	-	2	4	2	-	-	-	8
Sgombero di letame e rimozione rifiuti	-	-	1	3	2	-	-	-	6
Mungitura meccanica	-	1	1	3	2	-	-	-	7
<b>PORCILAIE</b>	<b>22</b>	<b>24</b>	<b>3</b>	<b>6</b>	<b>1</b>	-	-	-	<b>56</b>
Con impianti per:									
Alimentazione automatizzata	-	-	-	-	1	-	-	-	1
Abbeveraggio automatizzato	1	-	1	2	1	-	-	-	5
Sgombero di letame e rimozione rifiuti	-	-	-	-	-	-	-	-	-
Depurazione liquami	-	-	-	1	-	-	-	-	1
<b>POLLAI</b>	-	<b>48</b>	<b>15</b>	<b>17</b>	<b>1</b>	<b>4</b>	<b>5</b>	<b>8</b>	<b>98</b>
Con impianti per:									
Alimentazione automatizzata	-	-	-	-	-	2	3	5	10
Abbeveraggio automatizzato	-	1	-	2	-	3	4	7	17
Sgombero di letame e rimozione rifiuti	-	-	1	2	-	1	3	6	13

**Tavola 2.46 - Aziende che utilizzano mezzi meccanici aziendali ed extraziendali per titolo di possesso dei mezzi meccanici, tipo di mezzo utilizzato e zona altimetrica**

MEZZI MECCANICI	Totale aziende	DI PROPRIETÀ SOLO DELL'AZIENDA			In comproprietà	Forniti da terzi
		Aziende	NUMERO MEZZI			
			Totale	Di età inferiore a 10 anni		
TOTALE						
TOTALE	44.155	28.586	-	-	2.546	19.779
Trattrici	17.825	6.057	7.270	2.522	791	11.695
Di potenza inferiore a 40 Kw	6.109	2.628	2.810	806	342	3.401
Da 40 Kw a meno di 60 Kw	7.895	2.508	2.772	1.025	317	5.321
Da 60 Kw a meno di 100 Kw	4.119	1.260	1.453	587	158	2.797
Di 100 Kw e oltre	591	199	235	104	38	375
Motocoltivatori, motozappe, motofresatrici e motofalciatrici	29.457	21.876	24.439	8.298	1.743	7.412
Mietitrebbiatrici	7.186	193	203	39	46	7.007
Macchine per la raccolta completamente automatizzata di:						
Patata	10	5	5	1	1	5
Altri prodotti	54	28	30	14	3	26
Apparecchi meccanici distribuzione dei prodotti fitoiatrici	9.018	7.185	7.766	1.500	523	1.855
Macchine per la fertilizzazione	2.583	1.174	1.234	285	112	1.369
Altri mezzi meccanici	5.622	4.228	-	-	144	1.349
MONTAGNA						
TOTALE	11.800	8.554	-	-	526	3.980
Trattrici	2.564	717	814	255	130	1.813
Di potenza inferiore a 40 Kw	871	308	332	97	57	539
Da 40 Kw a meno di 60 Kw	1.249	279	300	88	52	966
Da 60 Kw a meno di 100 Kw	420	137	156	62	22	275
Di 100 Kw e oltre	66	22	26	8	2	44
Motocoltivatori, motozappe, motofresatrici e motofalciatrici	9.259	7.162	7.855	2.974	387	2.190
Mietitrebbiatrici	419	12	13	1	2	409
Macchine per la raccolta completamente automatizzata di:						
Patata	-	-	-	-	-	-
Altri prodotti	21	13	14	5	-	8
Apparecchi meccanici distribuzione dei prodotti fitoiatrici	1.632	1.433	1.550	282	52	192
Macchine per la fertilizzazione	180	90	93	26	18	76
Altri mezzi meccanici	1.274	1.041	-	-	46	206
COLLINA						
TOTALE	30.752	18.747	-	-	1.945	15.306
Trattrici	14.586	5.019	6.030	2.181	631	9.529
Di potenza inferiore a 40 Kw	4.727	2.145	2.279	676	266	2.528
Da 40 Kw a meno di 60 Kw	6.481	2.083	2.299	897	251	4.339
Da 60 Kw a meno di 100 Kw	3.664	1.090	1.254	514	136	2.520
Di 100 Kw e oltre	515	170	198	94	36	328
Motocoltivatori, motozappe, motofresatrici e motofalciatrici	19.131	13.761	15.484	5.075	1.307	5.113
Mietitrebbiatrici	6.682	175	183	38	42	6.519
Macchine per la raccolta completamente automatizzata di:						
Patata	9	4	4	1	-	5
Altri prodotti	31	14	15	8	3	17
Apparecchi meccanici distribuzione dei prodotti fitoiatrici	6.777	5.291	5.737	1.166	440	1.524
Macchine per la fertilizzazione	2.140	864	910	202	87	1.248
Altri mezzi meccanici	3.759	2.605	-	-	96	1.137
PIANURA						
TOTALE	1.603	1.285	-	-	75	493
Trattrici	675	321	426	86	30	353
Di potenza inferiore a 40 Kw	511	175	199	33	19	334
Da 40 Kw a meno di 60 Kw	165	146	173	40	14	161
Da 60 Kw a meno di 100 Kw	35	33	43	11	-	2
Di 100 Kw e oltre	10	7	11	2	-	3
Motocoltivatori, motozappe, motofresatrici e motofalciatrici	1.067	953	1.100	249	49	109
Mietitrebbiatrici	85	6	7	-	2	79
Macchine per la raccolta completamente automatizzata di:						
Patata	1	1	1	-	1	-
Altri prodotti	2	1	1	1	-	1
Apparecchi meccanici distribuzione dei prodotti fitoiatrici	609	461	479	52	31	139
Macchine per la fertilizzazione	263	220	231	57	7	45
Altri mezzi meccanici	589	582	-	-	2	6



**Tavola 2.47 - Aziende che utilizzano mezzi meccanici aziendali ed extraziendali per tipo di possesso, tipo di mezzo utilizzato e zona altimetrica**

MEZZI MECCANICI	TIPO DI POSSESSO						
	Solo di proprietà	Solo in comproprietà	Solo forniti da terzi	Di proprietà e in comproprietà	Di proprietà e forniti da terzi	In comproprietà e forniti da terzi	Di proprietà, in comproprietà e forniti da terzi
TOTALE							
Trattrici	5.363	371	11.378	396	293	19	5
<i>Di potenza inferiore a 40 Kw</i>	2.369	156	3.323	183	75	2	1
<i>Da 40 Kw a meno di 60 Kw</i>	2.259	147	5.238	168	81	2	-
<i>Da 60 Kw a meno di 100 Kw</i>	1.168	92	2.763	62	30	4	-
<i>Di 100 Kw e oltre</i>	179	18	373	19	1	1	-
Motocoltivatori, motozappe, motofresatrici e motofalciatrici	20.313	661	6.915	1.071	486	5	6
Mietitrebbiatrici	134	33	6.959	12	47	1	-
Macchine per la raccolta completamente automatizzata di:							
<i>Patata</i>	4	-	5	1	-	-	-
<i>Altri prodotti</i>	25	-	26	3	-	-	-
Apparecchi meccanici distribuzione dei prodotti fitoiatrici	6.640	142	1.691	381	164	-	-
Macchine per la fertilizzazione	1.104	58	1.349	52	18	2	-
Altri mezzi meccanici	4.134	100	1.289	39	55	5	-
MONTAGNA							
Trattrici	624	75	1.770	52	40	2	1
<i>Di potenza inferiore a 40 Kw</i>	276	34	529	22	9	-	1
<i>Da 40 Kw a meno di 60 Kw</i>	232	25	944	26	21	1	-
<i>Da 60 Kw a meno di 100 Kw</i>	124	17	265	4	9	1	-
<i>Di 100 Kw e oltre</i>	20	1	43	1	1	-	-
Motocoltivatori, motozappe, motofresatrici e motofalciatrici	6.688	98	1.999	283	185	-	6
Mietitrebbiatrici	8	2	405	-	4	-	-
Macchine per la raccolta completamente automatizzata di:							
<i>Patata</i>	-	-	-	-	-	-	-
<i>Altri prodotti</i>	13	-	8	-	-	-	-
Apparecchi meccanici distribuzione dei prodotti fitoiatrici	1.388	28	171	24	21	-	-
Macchine per la fertilizzazione	86	16	74	2	2	-	-
Altri mezzi meccanici	1.022	39	194	7	12	-	-
COLLINA							
Trattrici	4.447	285	9.265	325	243	17	4
<i>Di potenza inferiore a 40 Kw</i>	1.935	115	2.465	149	61	2	-
<i>Da 40 Kw a meno di 60 Kw</i>	1.892	117	4.280	133	58	1	-
<i>Da 60 Kw a meno di 100 Kw</i>	1.011	75	2.496	58	21	3	-
<i>Di 100 Kw e oltre</i>	152	17	327	18	-	1	-
Motocoltivatori, motozappe, motofresatrici e motofalciatrici	12.715	549	4.817	754	292	4	-
Mietitrebbiatrici	122	31	6.475	10	43	1	-
Macchine per la raccolta completamente automatizzata di:							
<i>Patata</i>	4	-	5	-	-	-	-
<i>Altri prodotti</i>	11	-	17	3	-	-	-
Apparecchi meccanici distribuzione dei prodotti fitoiatrici	4.813	100	1.386	340	138	-	-
Macchine per la fertilizzazione	807	41	1.233	44	13	2	-
Altri mezzi meccanici	2.531	59	1.090	32	42	5	-
PIANURA							
Trattrici	292	11	343	19	10	-	-
<i>Di potenza inferiore a 40 Kw</i>	158	7	329	12	5	-	-
<i>Da 40 Kw a meno di 60 Kw</i>	135	5	14	9	2	-	-
<i>Da 60 Kw a meno di 100 Kw</i>	33	-	2	-	-	-	-
<i>Di 100 Kw e oltre</i>	7	-	3	-	-	-	-
Motocoltivatori, motozappe, motofresatrici e motofalciatrici	910	14	99	34	9	1	-
Mietitrebbiatrici	4	-	79	2	-	-	-
Macchine per la raccolta completamente automatizzata di:							
<i>Patata</i>	-	-	-	1	-	-	-
<i>Altri prodotti</i>	1	-	1	-	-	-	-
Apparecchi meccanici distribuzione dei prodotti fitoiatrici	439	14	134	17	5	-	-
Macchine per la fertilizzazione	211	1	42	6	3	-	-
Altri mezzi meccanici	581	2	5	-	1	-	-

**Tavola 2.48 - Aziende che utilizzano mezzi meccanici di proprietà dell'azienda e relativo numero di mezzi per classe di superficie agricola utilizzata (SAU) e tipo di mezzo utilizzato**

MEZZI MECCANICI	CLASSI DI SUPERFICIE AGRICOLA UTILIZZATA (in ettari)									Totale
	Senza superficie	Meno di 1	1 -- 2	2 -- 5	5 -- 10	10 -- 20	20 -- 50	50 -- 100	100 ed oltre	
AZIENDE										
Trattrici	8	958	985	1.571	1.110	728	502	148	47	6.057
Di potenza inferiore a 40 Kw	3	648	569	706	347	213	106	25	11	2.628
Da 40 Kw a meno di 60 Kw	3	242	327	668	558	365	252	75	18	2.508
Da 60 Kw a meno di 100 Kw	2	70	103	237	261	229	229	96	33	1.260
Di 100 Kw e oltre	-	11	8	21	37	22	53	31	16	199
Motocoltivatori, motozappe, motofresatrici e motofalciatrici	17	12.744	4.188	3.000	1.063	519	263	57	25	21.876
Mietitrebbiatrici	-	10	18	36	25	24	43	29	8	193
Macchine per la raccolta automatizzata di:										
Patata	-	1	1	1	-	-	2	-	-	5
Altri prodotti	-	4	-	5	6	2	8	3	-	28
Apparecchi meccanici distribuzione dei prodotti fitoiatrici	1	3.350	1.461	1.300	548	285	171	46	23	7.185
Macchine per la fertilizzazione	-	198	179	271	203	150	111	41	21	1.174
Altri mezzi meccanici	119	2.204	764	609	240	151	102	28	11	4.228
NUMERO DI MEZZI										
Trattrici	12	999	1.058	1.708	1.304	925	796	310	158	7.270
Di potenza inferiore a 40 Kw	3	666	592	738	390	237	132	30	22	2.810
Da 40 Kw a meno di 60 Kw	4	250	350	701	602	408	320	104	33	2.772
Da 60 Kw a meno di 100 Kw	5	72	108	248	274	257	279	138	72	1.453
Di 100 Kw e oltre	-	11	8	21	38	23	65	38	31	235
Motocoltivatori, motozappe, motofresatrici e motofalciatrici	18	13.466	4.682	3.570	1.372	803	390	86	52	24.439
Mietitrebbiatrici	-	13	18	37	26	25	44	31	9	203
Macchine per la raccolta automatizzata di:										
Patata	-	1	1	1	-	-	2	-	-	5
Altri prodotti	-	4	-	6	6	2	9	3	-	30
Apparecchi meccanici distribuzione dei prodotti fitoiatrici	1	3.494	1.567	1.405	628	344	221	66	40	7.766
Macchine per la fertilizzazione	-	199	183	275	208	157	124	48	40	1.234

**Tavola 2.49 - Aziende che utilizzano i principali mezzi meccanici di proprietà dell'azienda per numero di mezzi e tipo di mezzo utilizzato**

MEZZI MECCANICI	NUMERO DI MEZZI DI PROPRIETÀ DELL'AZIENDA							Totale
	1	2	3	4	5	6 E OLTRE		
						Aziende	Numero mezzi	
TOTALE								
Trattrici	5.200	665	112	34	29	17	123	6.057
Di potenza inferiore a 40 Kw	2.506	95	15	2	6	4	31	2.628
Da 40 Kw a meno di 60 Kw	2.322	144	20	9	12	1	6	2.508
Da 60 Kw a meno di 100 Kw	1.121	107	21	3	6	2	13	1.260
Di 100 Kw e oltre	175	19	2	1	1	1	7	199
Motocoltivatori, motozappe, motofresatrici e motofalciatrici	19.929	1.553	257	91	23	23	154	21.876
Mietitrebbiatrici	184	8	1	-	-	-	-	193
Macchine per la raccolta completamente automatizzata di:								
Patata	5	-	-	-	-	-	-	5
Altri prodotti	26	2	-	-	-	-	-	28
Apparecchi meccanici distribuzione dei prodotti fitoiatrici	6.687	449	30	12	3	4	28	7.185
Macchine per la fertilizzazione	1.134	31	4	2	1	2	13	1.174
DI ETÀ INFERIORE A 10 ANNI								
Trattrici	1.897	169	30	5	22	9	67	2.132
Di potenza inferiore a 40 Kw	698	20	5	-	6	3	23	732
Da 40 Kw a meno di 60 Kw	874	38	7	1	10	-	-	930
Da 60 Kw a meno di 100 Kw	455	38	8	1	3	2	13	507
Di 100 Kw e oltre	79	7	-	1	-	1	7	88
Motocoltivatori, motozappe, motofresatrici e motofalciatrici	6.776	477	95	45	10	7	53	7.410
Mietitrebbiatrici	34	1	1	-	-	-	-	36
Macchine per la raccolta completamente automatizzata di:								
Patata	1	-	-	-	-	-	-	1
Altri prodotti	12	1	-	-	-	-	-	13
Apparecchi meccanici distribuzione dei prodotti fitoiatrici	1.250	81	10	7	2	3	20	1.353
Macchine per la fertilizzazione	255	8	2	2	-	-	-	267

**Tavola 2.50 - Aziende e relativo numero di giornate di lavoro aziendale per classe di giornate di lavoro, classe di superficie totale e classe di superficie agricola utilizzata (SAU)**

CLASSI DI SUPERFICIE TOTALE CLASSI DI SAU	CLASSI DI GIORNATE DI LAVORO								Totale
	Meno di 50	50 -- 100	100 -- 200	200 -- 300	300 -- 500	500 -- 1000	1000 -- 2500	2500 ed oltre	

AZIENDE									
CLASSI DI SUPERFICIE TOTALE (in ettari)									
Senza superficie	14	57	77	29	14	2	-	-	193
Meno di 1 ettaro	20.137	4.227	864	125	66	7	4	-	25.430
1 -- 2	5.476	2.914	1.396	190	107	18	7	-	10.108
2 -- 3	2.046	921	960	259	90	21	2	-	4.299
3 -- 5	1.920	703	900	380	209	31	4	-	4.147
5 -- 10	1.322	469	603	384	437	106	12	2	3.335
10 -- 20	499	205	252	186	248	121	25	1	1.537
20 -- 30	113	77	76	46	108	64	16	2	502
30 -- 50	67	39	75	49	82	66	16	1	395
50 -- 100	18	17	31	31	61	58	18	-	234
100 ed oltre	15	3	9	5	34	16	13	15	110
<b>TOTALE</b>	<b>31.627</b>	<b>9.632</b>	<b>5.243</b>	<b>1.684</b>	<b>1.456</b>	<b>510</b>	<b>117</b>	<b>21</b>	<b>50.290</b>
CLASSI DI SAU (in ettari)									
Senza superficie	332	65	78	34	17	2	-	4	532
Meno di 1 ettaro	21.263	4.743	1.024	144	81	12	5	-	27.272
1 -- 2	4.744	2.784	1.487	216	112	24	8	-	9.375
2 -- 3	1.781	784	958	266	102	17	3	-	3.911
3 -- 5	1.671	572	812	387	227	32	5	1	3.707
5 -- 10	1.214	380	495	355	424	114	10	2	2.994
10 -- 20	445	183	219	161	229	125	27	1	1.390
20 -- 30	91	71	66	43	107	56	18	2	454
30 -- 50	64	34	69	47	81	62	16	1	374
50 -- 100	14	15	27	28	48	52	16	1	201
100 ed oltre	8	1	8	3	28	14	9	9	80
<b>TOTALE</b>	<b>31.627</b>	<b>9.632</b>	<b>5.243</b>	<b>1.684</b>	<b>1.456</b>	<b>510</b>	<b>117</b>	<b>21</b>	<b>50.290</b>

GIORNATE DI LAVORO AZIENDALE									
CLASSI DI SUPERFICIE TOTALE (in ettari)									
Senza superficie	410	4.101	9.645	7.135	4.640	1.650	-	-	27.581
Meno di 1 ettaro	411.867	262.080	104.560	28.007	22.096	3.810	5.140	-	837.560
1 -- 2	106.731	197.168	175.258	42.211	36.676	11.947	8.143	-	578.134
2 -- 3	36.870	63.113	128.759	58.595	31.823	13.783	4.555	-	337.498
3 -- 5	33.855	48.008	123.321	87.968	71.777	18.984	5.197	-	389.110
5 -- 10	24.038	31.264	84.154	89.943	156.475	63.557	16.353	5.500	471.284
10 -- 20	10.255	13.484	34.486	43.937	91.591	79.360	34.406	2.770	310.289
20 -- 30	2.390	4.923	10.116	10.438	40.365	43.300	20.285	9.966	141.783
30 -- 50	1.393	2.623	10.294	11.541	29.313	46.643	22.106	3.280	127.193
50 -- 100	350	1.106	4.066	7.725	22.540	39.645	25.618	-	101.050
100 ed oltre	286	170	1.285	1.097	12.539	11.296	21.390	155.460	203.523
<b>TOTALE</b>	<b>628.445</b>	<b>628.040</b>	<b>685.944</b>	<b>388.597</b>	<b>519.835</b>	<b>333.975</b>	<b>163.193</b>	<b>176.976</b>	<b>3.525.005</b>
CLASSI DI SAU (in ettari)									
Senza superficie	4.257	4.596	9.795	8.300	5.925	1.650	-	42.851	77.374
Meno di 1 ettaro	440.454	295.698	123.933	32.146	27.397	7.263	6.140	-	933.031
1 -- 2	90.312	189.378	187.893	48.228	38.997	15.842	10.928	-	581.578
2 -- 3	30.702	54.039	130.686	60.402	35.662	10.315	5.627	-	327.433
3 -- 5	27.753	39.292	111.095	89.600	77.649	19.790	6.496	2.500	374.175
5 -- 10	22.098	25.155	69.611	83.462	152.864	68.982	12.949	5.770	440.891
10 -- 20	9.235	12.007	29.971	37.879	84.123	81.957	36.648	7.684	299.504
20 -- 30	1.870	4.550	8.793	9.841	40.128	38.870	23.821	9.966	137.839
30 -- 50	1.315	2.279	9.492	11.135	29.263	44.017	23.231	3.280	124.012
50 -- 100	294	986	3.490	6.943	17.508	35.503	22.059	5.147	91.930
100 ed oltre	155	60	1.185	661	10.319	9.786	15.294	99.778	137.238
<b>TOTALE</b>	<b>628.445</b>	<b>628.040</b>	<b>685.944</b>	<b>388.597</b>	<b>519.835</b>	<b>333.975</b>	<b>163.193</b>	<b>176.976</b>	<b>3.525.005</b>

**Tavola 2.51 - Aziende e relativo numero di giornate di lavoro aziendale per classe di giornate di lavoro, forma di conduzione e zona altimetrica**

FORME DI CONDUZIONE ZONE ALTIMETRICHE	CLASSI DI GIORNATE DI LAVORO								Totale
	Meno di 50	50--100	100--200	200--300	300--500	500--1000	1000--2500	2500 ed oltre	
AZIENDE									
FORME DI CONDUZIONE									
Conduzione diretta del coltivatore	28.988	9.188	4.927	1.544	1.285	422	68	8	46.430
Con solo manodopera familiare	24.731	7.070	3.373	980	750	140	5	-	37.049
Con manodopera familiare prevalente	3.014	1.475	1.003	359	368	156	19	-	6.394
Con manodopera extrafamiliare prevalente	1.243	643	551	205	167	126	44	8	2.987
Conduzione con salariati	2.617	442	314	139	170	87	48	13	3.830
Conduzione a colonia parziaria appoderata	16	1	2	-	1	1	1	-	22
Altra forma di conduzione	6	1	-	1	-	-	-	-	8
TOTALE	31.627	9.632	5.243	1.684	1.456	510	117	21	50.290
ZONE ALTIMETRICHE									
Montagna	9.330	3.027	1.490	381	298	102	13	8	14.649
Collina	21.215	6.267	3.534	1.220	1.071	361	91	12	33.771
Pianura	1.082	338	219	83	87	47	13	1	1.870
TOTALE	31.627	9.632	5.243	1.684	1.456	510	117	21	50.290
GIORNATE DI LAVORO AZIENDALE									
FORME DI CONDUZIONE									
Conduzione diretta del coltivatore	591.100	598.027	643.204	355.890	456.512	271.484	90.526	43.569	3.050.312
Con solo manodopera familiare	484.546	453.687	432.049	222.453	257.802	86.633	5.837	-	1.943.007
Con manodopera familiare prevalente	75.888	99.919	135.002	85.011	137.727	101.270	23.426	-	658.243
Con manodopera extrafamiliare prevalente	30.666	44.421	76.153	48.426	60.983	83.581	61.263	43.569	449.062
Conduzione con salariati	37.078	29.878	42.488	32.507	62.923	61.731	71.407	133.407	471.419
Conduzione a colonia parziaria appoderata	185	60	252	-	400	760	1.260	-	2.917
Altra forma di conduzione	82	75	-	200	-	-	-	-	357
TOTALE	628.445	628.040	685.944	388.597	519.835	333.975	163.193	176.976	3.525.005
ZONE ALTIMETRICHE									
Montagna	207.662	195.264	193.076	88.109	107.640	66.655	20.351	73.597	952.354
Collina	398.150	410.573	463.288	281.245	380.716	235.160	122.909	98.251	2.390.292
Pianura	22.633	22.203	29.580	19.243	31.479	32.160	19.933	5.128	182.359
TOTALE	628.445	628.040	685.944	388.597	519.835	333.975	163.193	176.976	3.525.005

**Tavola 2.52 - Aziende per categoria di manodopera familiare, classe di superficie totale, classe di superficie agricola utilizzata (SAU) e sesso**

		FAMILIARI E PARENTI DEL CONDUTTORE					
CLASSI DI SUPERFICIE TOTALE CLASSI DI SAU	Conduttore	CONIUGE		ALTRI FAMILIARI DEL CONDUTTORE		Parenti del conduttore	Totale
		Totale	Di cui che lavora in azienda	Totale	Di cui che lavorano in azienda		
TOTALE							
CLASSI DI SUPERFICIE TOTALE (in ettari)							
Senza superficie	192	149	105	127	27	1	192
Meno di 1 ettaro	25.399	15.799	7.100	10.023	3.181	1.620	25.399
1 -- 2	10.071	6.186	2.561	3.984	1.553	690	10.071
2 -- 3	4.277	2.598	1.086	1.713	717	295	4.277
3 -- 5	4.131	2.475	971	1.669	719	245	4.131
5 -- 10	3.304	1.953	732	1.314	603	186	3.304
10 -- 20	1.503	878	313	616	287	85	1.503
20 -- 30	492	303	102	217	89	22	492
30 -- 50	385	217	97	162	77	16	385
50 -- 100	223	135	61	104	45	9	223
100 ed oltre	87	49	28	45	24	12	87
TOTALE	50.064	30.742	13.156	19.974	7.322	3.181	50.064
CLASSI DI SAU (in ettari)							
Senza superficie	520	294	154	217	55	18	520
Meno di 1 ettaro	27.227	16.923	7.647	10.802	3.471	1.765	27.227
1 -- 2	9.344	5.732	2.382	3.696	1.486	662	9.344
2 -- 3	3.889	2.396	966	1.586	673	256	3.889
3 -- 5	3.686	2.216	832	1.465	632	201	3.686
5 -- 10	2.966	1.737	627	1.165	528	162	2.966
10 -- 20	1.361	808	287	567	262	68	1.361
20 -- 30	441	271	91	192	83	17	441
30 -- 50	367	204	91	160	76	11	367
50 -- 100	191	120	55	88	35	10	191
100 ed oltre	72	41	24	36	21	11	72
TOTALE	50.064	30.742	13.156	19.974	7.322	3.181	50.064
MASCHI							
CLASSI DI SUPERFICIE TOTALE (in ettari)							
Senza superficie	149	36	33	86	23	1	188
Meno di 1 ettaro	17.073	4.126	3.387	7.553	2.827	1.520	22.902
1 -- 2	7.004	1.404	1.075	3.046	1.369	646	9.037
2 -- 3	3.131	501	380	1.245	617	278	3.867
3 -- 5	3.043	445	331	1.271	630	218	3.696
5 -- 10	2.503	330	243	1.021	544	171	3.015
10 -- 20	1.151	133	92	503	267	76	1.349
20 -- 30	392	39	22	183	85	21	449
30 -- 50	301	41	29	132	72	15	355
50 -- 100	183	13	8	84	44	9	208
100 ed oltre	73	5	5	37	21	10	84
TOTALE	35.003	7.073	5.605	15.161	6.499	2.965	45.150
CLASSI DI SAU (in ettari)							
Senza superficie	348	79	63	156	47	18	457
Meno di 1 ettaro	18.336	4.381	3.594	8.131	3.082	1.653	24.562
1 -- 2	6.577	1.263	962	2.815	1.303	617	8.398
2 -- 3	2.848	459	349	1.165	577	238	3.517
3 -- 5	2.721	395	286	1.130	562	183	3.302
5 -- 10	2.256	287	209	905	479	149	2.693
10 -- 20	1.057	121	84	464	245	61	1.230
20 -- 30	346	39	22	162	79	16	401
30 -- 50	293	34	24	133	73	11	341
50 -- 100	159	13	10	71	34	9	179
100 ed oltre	62	2	2	29	18	10	70
TOTALE	35.003	7.073	5.605	15.161	6.499	2.965	45.150

**Tavola 2.52 segue - Aziende per categoria di manodopera familiare, classe di superficie totale, classe di superficie agricola utilizzata (SAU) e sesso**

		FAMILIARI E PARENTI DEL CONDUTTORE						
CLASSI DI SUPERFICIE TOTALE CLASSI DI SAU	Conduttore	CONIUGE		ALTRI FAMILIARI DEL CONDUTTORE		Parenti del conduttore	Totale	
		Totale	Di cui che lavora in azienda	Totale	Di cui che lavorano in azienda			
FEMMINE								
CLASSI DI SUPERFICIE TOTALE (in ettari)								
Senza superficie	43	113	72	86	6	-	165	
Meno di 1 ettaro	8.326	11.673	3.713	5.544	660	226	20.595	
1 -- 2	3.067	4.782	1.486	2.136	349	103	8.094	
2 -- 3	1.146	2.097	706	950	174	46	3.354	
3 -- 5	1.088	2.030	640	882	152	51	3.231	
5 -- 10	801	1.623	489	678	124	29	2.512	
10 -- 20	352	745	221	305	42	16	1.140	
20 -- 30	100	264	80	108	20	1	371	
30 -- 50	84	176	68	88	12	2	269	
50 -- 100	40	122	53	52	5	1	164	
100 ed oltre	14	44	23	23	4	4	62	
TOTALE	15.061	23.669	7.551	10.852	1.548	479	39.957	
CLASSI DI SAU (in ettari)								
Senza superficie	172	215	91	137	14	1	404	
Meno di 1 ettaro	8.891	12.542	4.053	5.971	723	250	22.082	
1 -- 2	2.767	4.469	1.420	1.977	343	106	7.468	
2 -- 3	1.041	1.937	617	875	172	41	3.077	
3 -- 5	965	1.821	546	763	126	41	2.882	
5 -- 10	710	1.450	418	601	98	22	2.238	
10 -- 20	304	687	203	287	36	12	1.027	
20 -- 30	95	232	69	94	19	1	334	
30 -- 50	74	170	67	85	11	-	251	
50 -- 100	32	107	45	44	2	2	142	
100 ed oltre	10	39	22	18	4	3	52	
TOTALE	15.061	23.669	7.551	10.852	1.548	479	39.957	

**Tavola 2.53 - Aziende per categoria di altra manodopera aziendale, classe di superficie totale, classe di superficie agricola utilizzata (SAU) e sesso**

	ALTRA MANODOPERA AZIENDALE				
CLASSI DI SUPERFICIE TOTALE CLASSI DI SAU	DIRIGENTI E IMPIEGATI		OPERAI ED ASSIMILATI		Totale
	A tempo indeterminato	A tempo determinato	A tempo indeterminato	A tempo determinato	
TOTALE					
CLASSI DI SUPERFICIE TOTALE (in ettari)					
Senza superficie	-	-	1	7	8
Meno di 1 ettaro	11	345	46	3.986	4.380
1 -- 2	12	196	34	2.189	2.424
2 -- 3	9	102	23	1.073	1.195
3 -- 5	6	122	19	1.157	1.298
5 -- 10	14	97	24	1.054	1.172
10 -- 20	11	60	21	586	660
20 -- 30	7	22	5	200	227
30 -- 50	4	22	8	168	192
50 -- 100	3	22	11	105	131
100 ed oltre	15	8	15	61	75
TOTALE	92	996	207	10.586	11.762
CLASSI DI SAU (in ettari)					
Senza superficie	2	5	5	69	77
Meno di 1 ettaro	12	371	57	4.524	4.953
1 -- 2	15	198	33	2.079	2.314
2 -- 3	8	93	21	983	1.097
3 -- 5	8	117	15	1.018	1.151
5 -- 10	12	88	20	927	1.033
10 -- 20	11	56	21	524	592
20 -- 30	9	20	6	183	208
30 -- 50	2	21	9	151	175
50 -- 100	4	21	10	89	112
100 ed oltre	9	6	10	39	50
TOTALE	92	996	207	10.586	11.762
MASCHI					
CLASSI DI SUPERFICIE TOTALE (in ettari)					
Senza superficie	-	-	1	7	8
Meno di 1 ettaro	11	342	46	3.951	4.342
1 -- 2	12	194	34	2.156	2.389
2 -- 3	9	99	21	1.051	1.169
3 -- 5	5	119	19	1.143	1.281
5 -- 10	12	97	23	1.047	1.164
10 -- 20	11	60	21	580	654
20 -- 30	6	22	5	200	227
30 -- 50	2	22	8	166	191
50 -- 100	3	22	11	103	129
100 ed oltre	15	7	15	61	75
TOTALE	86	984	204	10.465	11.629
CLASSI DI SAU (in ettari)					
Senza superficie	2	4	5	69	77
Meno di 1 ettaro	12	368	57	4.480	4.906
1 -- 2	15	196	32	2.048	2.280
2 -- 3	8	90	20	962	1.073
3 -- 5	6	114	15	1.008	1.138
5 -- 10	11	88	19	920	1.025
10 -- 20	11	56	21	520	588
20 -- 30	6	20	6	183	208
30 -- 50	2	21	9	149	174
50 -- 100	4	21	10	87	110
100 ed oltre	9	6	10	39	50
TOTALE	86	984	204	10.465	11.629



**Tavola 2.53 segue - Aziende per categoria di altra manodopera aziendale, classe di superficie totale, classe di superficie agricola utilizzata (SAU) e sesso**

	ALTRA MANODOPERA AZIENDALE				
CLASSI DI SUPERFICIE TOTALE CLASSI DI SAU	DIRIGENTI E IMPIEGATI		OPERAI ED ASSIMILATI		Totale
	A tempo indeterminato	A tempo determinato	A tempo indeterminato	A tempo determinato	
FEMMINE					
CLASSI DI SUPERFICIE TOTALE (in ettari)					
Senza superficie	-	-	-	-	-
Meno di 1 ettaro	-	8	1	132	141
1 -- 2	-	7	1	151	159
2 -- 3	-	7	3	89	98
3 -- 5	1	7	1	105	114
5 -- 10	3	4	2	117	126
10 -- 20	1	3	2	75	81
20 -- 30	1	4	-	28	32
30 -- 50	2	2	-	25	29
50 -- 100	1	3	-	14	17
100 ed oltre	5	4	1	15	19
TOTALE	14	49	11	751	816
CLASSI DI SAU (in ettari)					
Senza superficie	2	2	-	3	6
Meno di 1 ettaro	-	8	1	178	187
1 -- 2	-	9	3	152	164
2 -- 3	-	8	1	103	111
3 -- 5	2	7	2	87	98
5 -- 10	2	3	1	98	104
10 -- 20	1	1	2	64	68
20 -- 30	4	4	-	26	33
30 -- 50	-	2	-	20	22
50 -- 100	-	3	-	10	12
100 ed oltre	3	2	1	10	11
TOTALE	14	49	11	751	816

**Tavola 2.54 - Giornate di lavoro aziendale per categoria di manodopera familiare, classe di superficie totale, classe di superficie agricola utilizzata (SAU) e sesso**

CLASSI DI SUPERFICIE TOTALE CLASSI DI SAU	Conduttore	FAMILIARI E PARENTI DEL CONDUTTORE			Totale
		Coniuge	Altri familiari del conduttore	Parenti del conduttore	
TOTALE					
CLASSI DI SUPERFICIE TOTALE (in ettari)					
Senza superficie	21.349	4.187	1.315	300	27.151
Meno di 1 ettaro	552.980	117.225	69.333	34.610	774.148
1 -- 2	349.400	66.717	61.315	26.452	503.884
2 -- 3	195.288	32.658	35.597	14.675	278.218
3 -- 5	213.838	34.425	45.065	14.488	307.816
5 -- 10	235.230	33.085	52.412	15.269	335.996
10 -- 20	124.339	17.053	30.079	9.847	181.318
20 -- 30	53.855	7.280	12.527	2.125	75.787
30 -- 50	50.683	9.009	12.017	2.834	74.543
50 -- 100	36.633	5.913	7.723	1.954	52.223
100 ed oltre	16.927	3.698	4.669	2.714	28.008
TOTALE	1.850.522	331.250	332.052	125.268	2.639.092
CLASSI DI SAU (in ettari)					
Senza superficie	25.804	4.881	1.608	421	32.714
Meno di 1 ettaro	607.615	128.932	79.517	39.583	855.647
1 -- 2	344.772	64.734	61.703	27.475	498.684
2 -- 3	186.919	32.287	35.010	13.227	267.443
3 -- 5	202.812	30.160	43.877	12.909	289.758
5 -- 10	219.164	30.117	48.932	14.235	312.448
10 -- 20	116.696	16.031	27.163	9.014	168.904
20 -- 30	49.881	6.932	11.987	1.833	70.633
30 -- 50	50.752	8.381	12.308	1.903	73.344
50 -- 100	31.577	5.747	6.128	2.004	45.456
100 ed oltre	14.530	3.048	3.819	2.664	24.061
TOTALE	1.850.522	331.250	332.052	125.268	2.639.092
MASCHI					
CLASSI DI SUPERFICIE TOTALE (in ettari)					
Senza superficie	18.465	1.820	935	300	21.520
Meno di 1 ettaro	458.248	74.678	61.184	31.756	625.866
1 -- 2	302.723	37.107	54.449	24.076	418.355
2 -- 3	173.181	15.451	30.993	13.469	233.094
3 -- 5	193.952	16.348	40.622	12.089	263.011
5 -- 10	212.435	13.527	47.882	14.043	287.887
10 -- 20	112.760	5.666	28.015	8.931	155.372
20 -- 30	48.494	1.820	11.318	2.023	63.655
30 -- 50	46.403	2.533	10.467	2.783	62.186
50 -- 100	33.217	453	7.293	1.803	42.766
100 ed oltre	15.510	750	4.350	2.308	22.918
TOTALE	1.615.388	170.153	297.508	113.581	2.196.630
CLASSI DI SAU (in ettari)					
Senza superficie	21.836	2.042	1.160	401	25.439
Meno di 1 ettaro	504.477	80.518	70.202	36.284	691.481
1 -- 2	301.579	34.149	54.574	24.470	414.772
2 -- 3	165.376	16.100	30.523	12.200	224.199
3 -- 5	184.396	14.811	39.641	11.058	249.906
5 -- 10	197.568	11.983	45.155	13.267	267.973
10 -- 20	106.605	5.474	25.009	8.156	145.244
20 -- 30	44.672	1.994	10.808	1.731	59.205
30 -- 50	46.934	1.899	11.018	1.903	61.754
50 -- 100	28.416	983	5.918	1.803	37.120
100 ed oltre	13.529	200	3.500	2.308	19.537
TOTALE	1.615.388	170.153	297.508	113.581	2.196.630

**Tavola 2.54 segue - Giornate di lavoro aziendale per categoria di manodopera familiare, classe di superficie totale, classe di superficie agricola utilizzata (SAU) e sesso**

CLASSI DI SUPERFICIE TOTALE CLASSI DI SAU	Conduttore	FAMILIARI E PARENTI DEL CONDUTTORE			Totale
		Coniuge	Altri familiari del conduttore	Parenti del conduttore	
FEMMINE					
CLASSI DI SUPERFICIE TOTALE (in ettari)					
Senza superficie	2.884	2.367	380	-	5.631
Meno di 1 ettaro	94.732	42.547	8.149	2.854	148.282
1 -- 2	46.677	29.610	6.866	2.376	85.529
2 -- 3	22.107	17.207	4.604	1.206	45.124
3 -- 5	19.886	18.077	4.443	2.399	44.805
5 -- 10	22.795	19.558	4.530	1.226	48.109
10 -- 20	11.579	11.387	2.064	916	25.946
20 -- 30	5.361	5.460	1.209	102	12.132
30 -- 50	4.280	6.476	1.550	51	12.357
50 -- 100	3.416	5.460	430	151	9.457
100 ed oltre	1.417	2.948	319	406	5.090
TOTALE	235.134	161.097	34.544	11.687	442.462
CLASSI DI SAU (in ettari)					
Senza superficie	3.968	2.839	448	20	7.275
Meno di 1 ettaro	103.138	48.414	9.315	3.299	164.166
1 -- 2	43.193	30.585	7.129	3.005	83.912
2 -- 3	21.543	16.187	4.487	1.027	43.244
3 -- 5	18.416	15.349	4.236	1.851	39.852
5 -- 10	21.596	18.134	3.777	968	44.475
10 -- 20	10.091	10.557	2.154	858	23.660
20 -- 30	5.209	4.938	1.179	102	11.428
30 -- 50	3.818	6.482	1.290	-	11.590
50 -- 100	3.161	4.764	210	201	8.336
100 ed oltre	1.001	2.848	319	356	4.524
TOTALE	235.134	161.097	34.544	11.687	442.462

**Tavola 2.55 - Giornate di lavoro aziendale per categoria di altra manodopera aziendale, classe di superficie totale, classe di superficie agricola utilizzata (SAU) e sesso**

ALTRA MANODOPERA AZIENDALE					
CLASSI DI SUPERFICIE TOTALE CLASSI DI SAU	DIRIGENTI E IMPIEGATI		OPERAI E ASSIMILATI		Totale
	A tempo indeterminato	A tempo determinato	A tempo indeterminato	A tempo determinato	
TOTALE					
CLASSI DI SUPERFICIE TOTALE (in ettari)					
Senza superficie	-	-	30	400	430
Meno di 1 ettaro	132	5.253	848	57.179	63.412
1 -- 2	1.396	6.449	1.360	65.045	74.250
2 -- 3	582	6.049	2.907	49.742	59.280
3 -- 5	551	8.179	3.447	69.117	81.294
5 -- 10	2.227	10.149	4.410	118.502	135.288
10 -- 20	3.373	10.748	7.003	107.847	128.971
20 -- 30	618	4.809	1.797	58.772	65.996
30 -- 50	196	6.479	1.318	44.657	52.650
50 -- 100	1.798	9.791	3.633	33.605	48.827
100 ed oltre	5.954	17.452	8.147	143.962	175.515
TOTALE	16.827	85.358	34.900	748.828	885.913
CLASSI DI SAU (in ettari)					
Senza superficie	275	11.859	1.138	31.388	44.660
Meno di 1 ettaro	142	6.167	1.431	69.644	77.384
1 -- 2	1.508	7.692	2.248	71.446	82.894
2 -- 3	1.072	5.088	3.683	50.147	59.990
3 -- 5	869	8.021	3.029	72.498	84.417
5 -- 10	2.469	9.774	2.928	113.272	128.443
10 -- 20	3.467	10.494	8.184	108.455	130.600
20 -- 30	2.064	4.881	2.465	57.796	67.206
30 -- 50	20	6.133	1.369	43.146	50.668
50 -- 100	1.017	9.635	2.646	33.176	46.474
100 ed oltre	3.924	5.614	5.779	97.860	113.177
TOTALE	16.827	85.358	34.900	748.828	885.913
MASCHI					
CLASSI DI SUPERFICIE TOTALE (in ettari)					
Senza superficie	-	-	30	400	430
Meno di 1 ettaro	132	5.058	823	53.880	59.893
1 -- 2	1.396	6.189	1.209	60.532	69.326
2 -- 3	582	5.767	2.555	46.225	55.129
3 -- 5	531	7.850	3.364	63.561	75.306
5 -- 10	1.397	9.947	4.329	109.721	125.394
10 -- 20	3.100	10.574	6.698	100.276	120.648
20 -- 30	348	4.007	1.797	52.690	58.842
30 -- 50	20	6.367	1.318	39.963	47.668
50 -- 100	1.486	9.231	3.633	31.330	45.680
100 ed oltre	5.095	15.764	7.835	108.781	137.475
TOTALE	14.087	80.754	33.591	667.359	795.791
CLASSI DI SAU (in ettari)					
Senza superficie	240	10.585	1.138	19.975	31.938
Meno di 1 ettaro	142	5.972	1.406	65.367	72.887
1 -- 2	1.508	7.377	1.896	65.725	76.506
2 -- 3	1.072	4.765	3.532	46.352	55.721
3 -- 5	549	7.688	2.916	67.126	78.279
5 -- 10	1.939	9.600	2.877	104.912	119.328
10 -- 20	3.194	10.392	7.879	101.050	122.515
20 -- 30	1.306	4.079	2.465	52.439	60.289
30 -- 50	20	6.021	1.369	37.665	45.075
50 -- 100	1.017	9.075	2.646	31.711	44.449
100 ed oltre	3.100	5.200	5.467	75.037	88.804
TOTALE	14.087	80.754	33.591	667.359	795.791

**Tavola 2.55 segue - Giornate di lavoro aziendale per categoria di altra manodopera aziendale, classe di superficie totale, classe di superficie agricola utilizzata (SAU) e sesso**

ALTRA MANODOPERA AZIENDALE					
CLASSI DI SUPERFICIE TOTALE CLASSI DI SAU	DIRIGENTI E IMPIEGATI		OPERAI E ASSIMILATI		Totale
	A tempo indeterminato	A tempo determinato	A tempo indeterminato	A tempo determinato	
FEMMINE					
CLASSI DI SUPERFICIE TOTALE (in ettari)					
Senza superficie	-	-	-	-	-
Meno di 1 ettaro	-	195	25	3.299	3.519
1 -- 2	-	260	151	4.513	4.924
2 -- 3	-	282	352	3.517	4.151
3 -- 5	20	329	83	5.556	5.988
5 -- 10	830	202	81	8.781	9.894
10 -- 20	273	174	305	7.571	8.323
20 -- 30	270	802	-	6.082	7.154
30 -- 50	176	112	-	4.694	4.982
50 -- 100	312	560	-	2.275	3.147
100 ed oltre	859	1.688	312	35.181	38.040
TOTALE	2.740	4.604	1.309	81.469	90.122
CLASSI DI SAU (in ettari)					
Senza superficie	35	1.274	-	11.413	12.722
Meno di 1 ettaro	-	195	25	4.277	4.497
1 -- 2	-	315	352	5.721	6.388
2 -- 3	-	323	151	3.795	4.269
3 -- 5	320	333	113	5.372	6.138
5 -- 10	530	174	51	8.360	9.115
10 -- 20	273	102	305	7.405	8.085
20 -- 30	758	802	-	5.357	6.917
30 -- 50	-	112	-	5.481	5.593
50 -- 100	-	560	-	1.465	2.025
100 ed oltre	824	414	312	22.823	24.373
TOTALE	2.740	4.604	1.309	81.469	90.122

**Tavola 2.56 - Aziende per categoria di manodopera familiare, forma di conduzione, zona altimetrica e sesso**

		FAMILIARI E PARENTI DEL CONDUTTORE					
CLASSI DI SUPERFICIE TOTALE CLASSI DI SAU	Conduttore	CONIUGE		ALTRI FAMILIARI DEL CONDUTTORE		Parenti del conduttore	Totale
		Totale	Di cui che lavora in azienda	Totale	Di cui che lavorano in azienda		
TOTALE							
FORME DI CONDUZIONE							
Conduzione diretta del coltivatore	46.430	29.245	12.886	19.130	7.188	3.107	46.430
Con solo manodopera familiare	37.049	23.979	10.394	15.537	5.727	2.470	37.049
Con manodopera familiare prevalente	6.394	3.981	2.057	2.765	1.255	539	6.394
Con manodopera extrafamiliare prevalente	2.987	1.285	435	828	206	98	2.987
Conduzione con salariati	3.612	1.486	267	837	133	73	3.612
Conduzione a colonia parziaria appoderata	22	11	3	7	1	1	22
TOTALE	50.064	30.742	13.156	19.974	7.322	3.181	50.064
ZONE ALTIMETRICHE							
Montagna	14.585	9.257	4.653	6.494	2.492	1.134	14.585
Collina	33.641	20.314	8.124	12.675	4.641	1.909	33.641
Pianura	1.838	1.171	379	805	189	138	1.838
TOTALE	50.064	30.742	13.156	19.974	7.322	3.181	50.064
MASCHI							
FORME DI CONDUZIONE							
Conduzione diretta del coltivatore	33.019	6.616	5.438	14.567	6.387	2.898	42.573
Con solo manodopera familiare	26.823	5.381	4.439	11.961	5.195	2.333	34.543
Con manodopera familiare prevalente	4.462	936	805	2.041	1.039	485	5.856
Con manodopera extrafamiliare prevalente	1.734	299	194	565	153	80	2.174
Conduzione con salariati	1.971	451	164	589	111	66	2.558
Conduzione a colonia parziaria appoderata	13	6	3	5	1	1	19
TOTALE	35.003	7.073	5.605	15.161	6.499	2.965	45.150
ZONE ALTIMETRICHE							
Montagna	10.188	2.078	1.703	4.888	2.129	1.023	13.247
Collina	23.556	4.721	3.699	9.674	4.210	1.814	30.262
Pianura	1.259	274	203	599	160	128	1.641
TOTALE	35.003	7.073	5.605	15.161	6.499	2.965	45.150
FEMMINE							
FORME DI CONDUZIONE							
Conduzione diretta del coltivatore	13.411	22.629	7.448	10.352	1.512	468	37.210
Con solo manodopera familiare	10.226	18.598	5.955	8.355	1.102	319	29.726
Con manodopera familiare prevalente	1.932	3.045	1.252	1.491	346	122	5.174
Con manodopera extrafamiliare prevalente	1.253	986	241	506	64	27	2.310
Conduzione con salariati	1.641	1.035	103	496	36	11	2.732
Conduzione a colonia parziaria appoderata	9	5	-	4	-	-	15
TOTALE	15.061	23.669	7.551	10.852	1.548	479	39.957
ZONE ALTIMETRICHE							
Montagna	4.397	7.179	2.950	3.619	687	257	11.996
Collina	10.085	15.593	4.425	6.759	818	209	26.434
Pianura	579	897	176	474	43	13	1.527
TOTALE	15.061	23.669	7.551	10.852	1.548	479	39.957

**Tavola 2.57 - Aziende per categoria di altra manodopera aziendale, forma di conduzione, zona altimetrica e sesso**

	ALTRA MANODOPERA AZIENDALE				
FORME DI CONDUZIONE ZONE ALTIMETRICHE	DIRIGENTI E IMPIEGATI		OPERAI ED ASSIMILATI		Totale
	A tempo indeterminato	A tempo determinato	A tempo indeterminato	A tempo determinato	
TOTALE					
FORME DI CONDUZIONE					
Conduzione diretta del coltivatore	13	795	143	8.480	9.381
Con manodopera familiare prevalente	3	487	66	5.852	6.394
Con manodopera extrafamiliare prevalente	10	308	77	2.628	2.987
Conduzione con salariati	77	201	60	2.094	2.366
Conduzione a colonia parziaria appoderata	-	-	2	6	7
Altra forma di conduzione	2	-	2	6	8
TOTALE	92	996	207	10.586	11.762
ZONE ALTIMETRICHE					
Montagna	22	299	35	3.437	3.772
Collina	62	656	164	6.631	7.427
Pianura	8	41	8	518	563
TOTALE	92	996	207	10.586	11.762
MASCHI					
FORME DI CONDUZIONE					
Conduzione diretta del coltivatore	11	785	140	8.367	9.257
Con manodopera familiare prevalente	3	480	65	5.781	6.315
Con manodopera extrafamiliare prevalente	8	305	75	2.586	2.942
Conduzione con salariati	73	199	60	2.086	2.357
Conduzione a colonia parziaria appoderata	-	-	2	6	7
Altra forma di conduzione	2	-	2	6	8
TOTALE	86	984	204	10.465	11.629
ZONE ALTIMETRICHE					
Montagna	22	288	33	3.333	3.658
Collina	56	655	163	6.614	7.408
Pianura	8	41	8	518	563
TOTALE	86	984	204	10.465	11.629
FEMMINE					
FORME DI CONDUZIONE					
Conduzione diretta del coltivatore	3	36	8	603	647
Con manodopera familiare prevalente	-	17	3	247	267
Con manodopera extrafamiliare prevalente	3	19	5	356	380
Conduzione con salariati	11	13	3	147	168
Conduzione a colonia parziaria appoderata	-	-	-	-	-
Altra forma di conduzione	-	-	-	1	1
TOTALE	14	49	11	751	816
ZONE ALTIMETRICHE					
Montagna	2	32	4	544	579
Collina	9	17	7	188	216
Pianura	3	-	-	19	21
TOTALE	14	49	11	751	816

**Tavola 2.58 - Giornate di lavoro aziendale per categoria di manodopera familiare, forma di conduzione, zona altimetrica e sesso**

FORME DI CONDUZIONE		FAMILIARI E PARENTI DEL CONDUTTORE			
ZONE ALTIMETRICHE	Conditore	Coniuge	Altri familiari del conduttore	Parenti del conduttore	Totale
TOTALE					
FORME DI CONDUZIONE					
Conduzione diretta del coltivatore	1.785.668	323.819	324.060	121.929	2.555.476
Con solo manodopera familiare	1.360.686	248.843	241.143	92.335	1.943.007
Con manodopera familiare prevalente	344.226	65.117	72.233	25.267	506.843
Con manodopera extrafamiliare prevalente	80.756	9.859	10.684	4.327	105.626
Conduzione con salariati	64.189	7.347	7.982	3.289	82.807
Conduzione a colonia parziaria appoderata	665	84	10	50	809
Altra forma di conduzione	-	-	-	-	-
TOTALE	1.850.522	331.250	332.052	125.268	2.639.092
ZONE ALTIMETRICHE					
Montagna	483.422	97.249	88.178	39.602	708.451
Collina	1.293.161	222.951	233.320	79.359	1.828.791
Pianura	73.939	11.050	10.554	6.307	101.850
TOTALE	1.850.522	331.250	332.052	125.268	2.639.092
MASCHI					
FORME DI CONDUZIONE					
Conduzione diretta del coltivatore	1.567.252	165.269	291.316	110.696	2.134.533
Con solo manodopera familiare	1.204.813	130.996	219.900	84.432	1.640.141
Con manodopera familiare prevalente	300.102	29.392	62.531	22.210	414.235
Con manodopera extrafamiliare prevalente	62.337	4.881	8.885	4.054	80.157
Conduzione con salariati	47.585	4.800	6.182	2.835	61.402
Conduzione a colonia parziaria appoderata	551	84	10	50	695
Altra forma di conduzione	-	-	-	-	-
TOTALE	1.615.388	170.153	297.508	113.581	2.196.630
ZONE ALTIMETRICHE					
Montagna	412.144	43.323	74.060	33.208	562.735
Collina	1.137.881	121.017	214.047	74.390	1.547.335
Pianura	65.363	5.813	9.401	5.983	86.560
TOTALE	1.615.388	170.153	297.508	113.581	2.196.630
FEMMINE					
FORME DI CONDUZIONE					
Conduzione diretta del coltivatore	218.416	158.550	32.744	11.233	420.943
Con solo manodopera familiare	155.873	117.847	21.243	7.903	302.866
Con manodopera familiare prevalente	44.124	35.725	9.702	3.057	92.608
Con manodopera extrafamiliare prevalente	18.419	4.978	1.799	273	25.469
Conduzione con salariati	16.604	2.547	1.800	454	21.405
Conduzione a colonia parziaria appoderata	114	-	-	-	114
Altra forma di conduzione	-	-	-	-	-
TOTALE	235.134	161.097	34.544	11.687	442.462
ZONE ALTIMETRICHE					
Montagna	71.278	53.926	14.118	6.394	145.716
Collina	155.280	101.934	19.273	4.969	281.456
Pianura	8.576	5.237	1.153	324	15.290
TOTALE	235.134	161.097	34.544	11.687	442.462



**Tavola 2.59 - Giornate di lavoro aziendale per categoria di altra manodopera aziendale, forma di conduzione, zona altimetrica e sesso**

	ALTRA MANODOPERA AZIENDALE				
FORME DI CONDUZIONE	DIRIGENTI E IMPIEGATI		OPERAI ED ASSIMILATI		Totale
ZONE ALTIMETRICHE	A tempo indeterminato	A tempo determinato	A tempo indeterminato	A tempo determinato	
TOTALE					
FORME DI CONDUZIONE					
Conduzione diretta del coltivatore	3.528	48.833	16.333	426.142	494.836
Con manodopera familiare prevalente	122	15.678	3.431	132.169	151.400
Con manodopera extrafamiliare prevalente	3.406	33.155	12.902	293.973	343.436
Conduzione con salariati	13.217	36.525	18.171	320.699	388.612
Conduzione a colonia parziaria appoderata	-	-	181	1.927	2.108
Altra forma di conduzione	82	-	215	60	357
TOTALE	16.827	85.358	34.900	748.828	885.913
ZONE ALTIMETRICHE					
Montagna	3.908	29.039	5.386	205.570	243.903
Collina	9.672	53.949	24.664	473.216	561.501
Pianura	3.247	2.370	4.850	70.042	80.509
TOTALE	16.827	85.358	34.900	748.828	885.913
MASCHI					
FORME DI CONDUZIONE					
Conduzione diretta del coltivatore	2.896	46.689	15.408	390.185	455.178
Con manodopera familiare prevalente	122	14.865	3.225	125.240	143.452
Con manodopera extrafamiliare prevalente	2.774	31.824	12.183	264.945	311.726
Conduzione con salariati	11.109	34.065	17.787	275.192	338.153
Conduzione a colonia parziaria appoderata	-	-	181	1.927	2.108
Altra forma di conduzione	82	-	215	55	352
TOTALE	14.087	80.754	33.591	667.359	795.791
ZONE ALTIMETRICHE					
Montagna	3.678	25.859	5.108	157.113	191.758
Collina	8.036	52.525	23.633	442.357	526.551
Pianura	2.373	2.370	4.850	67.889	77.482
TOTALE	14.087	80.754	33.591	667.359	795.791
FEMMINE					
FORME DI CONDUZIONE					
Conduzione diretta del coltivatore	632	2.144	925	35.957	39.658
Con manodopera familiare prevalente	-	813	206	6.929	7.948
Con manodopera extrafamiliare prevalente	632	1.331	719	29.028	31.710
Conduzione con salariati	2.108	2.460	384	45.507	50.459
Conduzione a colonia parziaria appoderata	-	-	-	-	-
Altra forma di conduzione	-	-	-	5	5
TOTALE	2.740	4.604	1.309	81.469	90.122
ZONE ALTIMETRICHE					
Montagna	230	3.180	278	48.457	52.145
Collina	1.636	1.424	1.031	30.859	34.950
Pianura	874	-	-	2.153	3.027
TOTALE	2.740	4.604	1.309	81.469	90.122

**Tavola 2.60 - Componenti della manodopera familiare per categoria, classe di superficie totale, classe di superficie agricola utilizzata (SAU) e sesso**

		FAMILIARI E PARENTI DEL CONDUTTORE					
CLASSI DI SUPERFICIE TOTALE CLASSI DI SAU	Conduttore	CONIUGE		ALTRI FAMILIARI DEL CONDUTTORE		Parenti del conduttore	Totale
		Totale	Di cui che lavora in azienda	Totale	Di cui che lavorano in azienda		
TOTALE							
CLASSI DI SUPERFICIE TOTALE (in ettari)							
Senza superficie	192	149	105	252	39	1	594
Meno di 1 ettaro	25.399	15.799	7.100	17.459	4.055	1.930	60.587
1 -- 2	10.071	6.186	2.561	6.995	2.152	873	24.125
2 -- 3	4.277	2.598	1.086	2.949	977	392	10.216
3 -- 5	4.131	2.475	971	2.923	989	327	9.856
5 -- 10	3.304	1.953	732	2.290	860	254	7.801
10 -- 20	1.503	878	313	1.099	402	121	3.601
20 -- 30	492	303	102	409	139	26	1.230
30 -- 50	385	217	97	305	108	24	931
50 -- 100	223	135	61	194	66	11	563
100 ed oltre	87	49	28	89	35	20	245
TOTALE	50.064	30.742	13.156	34.964	9.822	3.979	119.749
CLASSI DI SAU (in ettari)							
Senza superficie	520	294	154	423	75	21	1.258
Meno di 1 ettaro	27.227	16.923	7.647	18.815	4.444	2.116	65.081
1 -- 2	9.344	5.732	2.382	6.441	2.059	855	22.372
2 -- 3	3.889	2.396	966	2.760	934	341	9.386
3 -- 5	3.686	2.216	832	2.557	882	270	8.729
5 -- 10	2.966	1.737	627	2.045	747	214	6.962
10 -- 20	1.361	808	287	1.024	361	95	3.288
20 -- 30	441	271	91	362	131	21	1.095
30 -- 50	367	204	91	304	111	15	890
50 -- 100	191	120	55	160	48	12	483
100 ed oltre	72	41	24	73	30	19	205
TOTALE	50.064	30.742	13.156	34.964	9.822	3.979	119.749
MASCHI							
CLASSI DI SUPERFICIE TOTALE (in ettari)							
Senza superficie	149	36	33	130	32	1	316
Meno di 1 ettaro	17.073	4.126	3.387	10.144	3.295	1.685	33.028
1 -- 2	7.004	1.404	1.075	4.217	1.732	758	13.383
2 -- 3	3.131	501	380	1.693	760	341	5.666
3 -- 5	3.043	445	331	1.790	805	265	5.543
5 -- 10	2.503	330	243	1.384	705	219	4.436
10 -- 20	1.151	133	92	716	354	102	2.102
20 -- 30	392	39	22	265	115	25	721
30 -- 50	301	41	29	182	96	22	546
50 -- 100	183	13	8	121	59	10	327
100 ed oltre	73	5	5	53	29	16	147
TOTALE	35.003	7.073	5.605	20.695	7.982	3.444	66.215
CLASSI DI SAU (in ettari)							
Senza superficie	348	79	63	228	58	19	674
Meno di 1 ettaro	18.336	4.381	3.594	10.952	3.610	1.845	35.514
1 -- 2	6.577	1.263	962	3.861	1.643	733	12.434
2 -- 3	2.848	459	349	1.609	724	295	5.211
3 -- 5	2.721	395	286	1.577	727	224	4.917
5 -- 10	2.256	287	209	1.243	622	187	3.973
10 -- 20	1.057	121	84	660	321	80	1.918
20 -- 30	346	39	22	236	109	20	641
30 -- 50	293	34	24	190	100	15	532
50 -- 100	159	13	10	96	44	10	278
100 ed oltre	62	2	2	43	24	16	123
TOTALE	35.003	7.073	5.605	20.695	7.982	3.444	66.215

**Tavola 2.60 segue - Componenti della manodopera familiare per categoria, classe di superficie totale, classe di superficie agricola utilizzata (SAU) e sesso**

		FAMILIARI E PARENTI DEL CONDUTTORE					
CLASSI DI SUPERFICIE TOTALE CLASSI DI SAU	Conduttore	CONIUGE		ALTRI FAMILIARI DEL CONDUTTORE		Parenti del conduttore	Totale
		Totale	Di cui che lavora in azienda	Totale	Di cui che lavorano in azienda		
		FEMMINE					
CLASSI DI SUPERFICIE TOTALE (in ettari)							
Senza superficie	43	113	72	122	7	-	278
Meno di 1 ettaro	8.326	11.673	3.713	7.315	760	245	27.559
1 -- 2	3.067	4.782	1.486	2.778	420	115	10.742
2 -- 3	1.146	2.097	706	1.256	217	51	4.550
3 -- 5	1.088	2.030	640	1.133	184	62	4.313
5 -- 10	801	1.623	489	906	155	35	3.365
10 -- 20	352	745	221	383	48	19	1.499
20 -- 30	100	264	80	144	24	1	509
30 -- 50	84	176	68	123	12	2	385
50 -- 100	40	122	53	73	7	1	236
100 ed oltre	14	44	23	36	6	4	98
TOTALE	15.061	23.669	7.551	14.269	1.840	535	53.534
CLASSI DI SAU (in ettari)							
Senza superficie	172	215	91	195	17	2	584
Meno di 1 ettaro	8.891	12.542	4.053	7.863	834	271	29.567
1 -- 2	2.767	4.469	1.420	2.580	416	122	9.938
2 -- 3	1.041	1.937	617	1.151	210	46	4.175
3 -- 5	965	1.821	546	980	155	46	3.812
5 -- 10	710	1.450	418	802	125	27	2.989
10 -- 20	304	687	203	364	40	15	1.370
20 -- 30	95	232	69	126	22	1	454
30 -- 50	74	170	67	114	11	-	358
50 -- 100	32	107	45	64	4	2	205
100 ed oltre	10	39	22	30	6	3	82
TOTALE	15.061	23.669	7.551	14.269	1.840	535	53.534

**Tavola 2.61 - Persone per categoria di altra manodopera aziendale, classe di superficie totale, classe di superficie agricola utilizzata (SAU) e sesso**

ALTRA MANODOPERA AZIENDALE					
CLASSI DI SUPERFICIE TOTALE CLASSI DI SAU	DIRIGENTI E IMPIEGATI		OPERAI ED ASSIMILATI		Totale
	A tempo indeterminato	A tempo determinato	A tempo indeterminato	A tempo determinato	
	TOTALE				
CLASSI DI SUPERFICIE TOTALE (in ettari)					
Senza superficie	-	-	1	11	12
Meno di 1 ettaro	11	410	47	4.905	5.373
1 -- 2	15	266	40	3.060	3.381
2 -- 3	9	149	39	1.638	1.835
3 -- 5	8	204	28	1.828	2.068
5 -- 10	16	169	34	2.335	2.554
10 -- 20	17	151	41	1.483	1.692
20 -- 30	7	52	11	751	821
30 -- 50	4	62	14	664	744
50 -- 100	6	98	21	367	492
100 ed oltre	33	72	38	1.669	1.812
TOTALE	126	1.633	314	18.711	20.784
CLASSI DI SAU (in ettari)					
Senza superficie	8	42	9	549	608
Meno di 1 ettaro	12	437	58	5.664	6.171
1 -- 2	18	281	46	2.937	3.282
2 -- 3	9	150	34	1.563	1.756
3 -- 5	10	198	24	1.812	2.044
5 -- 10	16	141	26	2.010	2.193
10 -- 20	17	143	46	1.490	1.696
20 -- 30	13	51	12	701	777
30 -- 50	2	60	15	668	745
50 -- 100	4	97	17	320	438
100 ed oltre	17	33	27	997	1.074
TOTALE	126	1.633	314	18.711	20.784
MASCHI					
CLASSI DI SUPERFICIE TOTALE (in ettari)					
Senza superficie	-	-	1	11	12
Meno di 1 ettaro	11	398	46	4.738	5.193
1 -- 2	15	259	39	2.855	3.168
2 -- 3	9	142	36	1.504	1.691
3 -- 5	7	190	27	1.672	1.896
5 -- 10	13	163	32	1.961	2.169
10 -- 20	16	147	39	1.324	1.526
20 -- 30	6	40	11	637	694
30 -- 50	2	60	14	548	624
50 -- 100	5	91	21	338	455
100 ed oltre	28	65	37	1.193	1.323
TOTALE	112	1.555	303	16.781	18.751
CLASSI DI SAU (in ettari)					
Senza superficie	6	37	9	398	450
Meno di 1 ettaro	12	425	57	5.425	5.919
1 -- 2	18	271	43	2.736	3.068
2 -- 3	9	137	33	1.405	1.584
3 -- 5	8	189	22	1.569	1.788
5 -- 10	14	137	25	1.767	1.943
10 -- 20	16	141	44	1.336	1.537
20 -- 30	9	39	12	603	663
30 -- 50	2	58	15	534	609
50 -- 100	4	90	17	300	411
100 ed oltre	14	31	26	708	779
TOTALE	112	1.555	303	16.781	18.751

**Tavola 2.61 segue - Persone per categoria di altra manodopera aziendale, classe di superficie totale, classe di superficie agricola utilizzata (SAU) e sesso**

	ALTRA MANODOPERA AZIENDALE				
CLASSI DI SUPERFICIE TOTALE CLASSI DI SAU	DIRIGENTI E IMPIEGATI		OPERAI ED ASSIMILATI		Totale
	A tempo indeterminato	A tempo determinato	A tempo indeterminato	A tempo determinato	
FEMMINE					
CLASSI DI SUPERFICIE TOTALE (in ettari)					
Senza superficie	-	-	-	-	-
Meno di 1 ettaro	-	12	1	167	180
1 -- 2	-	7	1	205	213
2 -- 3	-	7	3	134	144
3 -- 5	1	14	1	156	172
5 -- 10	3	6	2	374	385
10 -- 20	1	4	2	159	166
20 -- 30	1	12	-	114	127
30 -- 50	2	2	-	116	120
50 -- 100	1	7	-	29	37
100 ed oltre	5	7	1	476	489
TOTALE	14	78	11	1.930	2.033
CLASSI DI SAU (in ettari)					
Senza superficie	2	5	-	151	158
Meno di 1 ettaro	-	12	1	239	252
1 -- 2	-	10	3	201	214
2 -- 3	-	13	1	158	172
3 -- 5	2	9	2	243	256
5 -- 10	2	4	1	243	250
10 -- 20	1	2	2	154	159
20 -- 30	4	12	-	98	114
30 -- 50	-	2	-	134	136
50 -- 100	-	7	-	20	27
100 ed oltre	3	2	1	289	295
TOTALE	14	78	11	1.930	2.033

**Tavola 2.62 - Persone per categoria di manodopera familiare, forma di conduzione, zona altimetrica e sesso**

		FAMILIARI E PARENTI DEL CONDUTTORE					
FORME DI CONDUZIONE ZONE ALTIMETRICHE	Conditore	CONIUGE		ALTRI FAMILIARI DEL CONDUTTORE		Parenti del conduttore	Totale
		Totale	Di cui che lavora in azienda	Totale	Di cui che lavorano in azienda		
TOTALE							
FORME DI CONDUZIONE							
Conduzione diretta del coltivatore	46.430	29.245	12.886	33.516	9.646	3.897	113.088
Con solo manodopera familiare	37.049	23.979	10.394	27.414	7.708	3.070	91.512
Con manodopera familiare prevalente	6.394	3.981	2.057	4.694	1.684	707	15.776
Con manodopera extrafamiliare prevalente	2.987	1.285	435	1.408	254	120	5.800
Conduzione con salariati	3.612	1.486	267	1.438	175	81	6.617
Conduzione a colonia parziaria appoderata	22	11	3	10	1	1	44
TOTALE	50.064	30.742	13.156	34.964	9.822	3.979	119.749
ZONE ALTIMETRICHE							
Montagna	14.585	9.257	4.653	11.647	3.511	1.509	36.998
Collina	33.641	20.314	8.124	21.868	6.052	2.296	78.119
Pianura	1.838	1.171	379	1.449	259	174	4.632
TOTALE	50.064	30.742	13.156	34.964	9.822	3.979	119.749
MASCHI							
FORME DI CONDUZIONE							
Conduzione diretta del coltivatore	33.019	6.616	5.438	19.905	7.851	3.373	62.913
Con solo manodopera familiare	26.823	5.381	4.439	16.410	6.399	2.711	51.325
Con manodopera familiare prevalente	4.462	936	805	2.739	1.267	570	8.707
Con manodopera extrafamiliare prevalente	1.734	299	194	756	185	92	2.881
Conduzione con salariati	1.971	451	164	784	130	70	3.276
Conduzione a colonia parziaria appoderata	13	6	3	6	1	1	26
TOTALE	35.003	7.073	5.605	20.695	7.982	3.444	66.215
ZONE ALTIMETRICHE							
Montagna	10.188	2.078	1.703	6.842	2.691	1.225	20.333
Collina	23.556	4.721	3.699	13.033	5.093	2.059	43.369
Pianura	1.259	274	203	820	198	160	2.513
TOTALE	35.003	7.073	5.605	20.695	7.982	3.444	66.215
FEMMINE							
FORME DI CONDUZIONE							
Conduzione diretta del coltivatore	13.411	22.629	7.448	13.611	1.795	524	50.175
Con solo manodopera familiare	10.226	18.598	5.955	11.004	1.309	359	40.187
Con manodopera familiare prevalente	1.932	3.045	1.252	1.955	417	137	7.069
Con manodopera extrafamiliare prevalente	1.253	986	241	652	69	28	2.919
Conduzione con salariati	1.641	1.035	103	654	45	11	3.341
Conduzione a colonia parziaria appoderata	9	5	-	4	-	-	18
TOTALE	15.061	23.669	7.551	14.269	1.840	535	53.534
ZONE ALTIMETRICHE							
Montagna	4.397	7.179	2.950	4.805	820	284	16.665
Collina	10.085	15.593	4.425	8.835	959	237	34.750
Pianura	579	897	176	629	61	14	2.119
TOTALE	15.061	23.669	7.551	14.269	1.840	535	53.534

**Tavola 2.63 - Persone per categoria di altra manodopera aziendale, forma di conduzione, zona altimetrica e sesso**

	ALTRA MANODOPERA AZIENDALE				
FORME DI CONDUZIONE ZONE ALTIMETRICHE	DIRIGENTI E IMPIEGATI		OPERAI ED ASSIMILATI		Totale
	A tempo indeterminato	A tempo determinato	A tempo indeterminato	A tempo determinato	
TOTALE					
FORME DI CONDUZIONE					
Conduzione diretta del coltivatore	21	1.209	190	13.555	14.975
Con manodopera familiare prevalente	4	645	80	7.917	8.646
Con manodopera extrafamiliare prevalente	17	564	110	5.638	6.329
Conduzione con salariati	103	424	118	5.114	5.759
Conduzione a colonia parziaria appoderata	-	-	2	27	29
Altra forma di conduzione	2	-	4	15	21
TOTALE	126	1.633	314	18.711	20.784
ZONE ALTIMETRICHE					
Montagna	36	592	58	7.121	7.807
Collina	76	987	236	10.659	11.958
Pianura	14	54	20	931	1.019
TOTALE	126	1.633	314	18.711	20.784
MASCHI					
FORME DI CONDUZIONE					
Conduzione diretta del coltivatore	18	1.151	182	12.289	13.640
Con manodopera familiare prevalente	4	624	77	7.537	8.242
Con manodopera extrafamiliare prevalente	14	527	105	4.752	5.398
Conduzione con salariati	92	404	115	4.455	5.066
Conduzione a colonia parziaria appoderata	-	-	2	27	29
Altra forma di conduzione	2	-	4	10	16
TOTALE	112	1.555	303	16.781	18.751
ZONE ALTIMETRICHE					
Montagna	34	531	54	5.638	6.257
Collina	67	970	229	10.238	11.504
Pianura	11	54	20	905	990
TOTALE	112	1.555	303	16.781	18.751
FEMMINE					
FORME DI CONDUZIONE					
Conduzione diretta del coltivatore	3	58	8	1.266	1.335
Con manodopera familiare prevalente	-	21	3	380	404
Con manodopera extrafamiliare prevalente	3	37	5	886	931
Conduzione con salariati	11	20	3	659	693
Conduzione a colonia parziaria appoderata	-	-	-	-	-
Altra forma di conduzione	-	-	-	5	5
TOTALE	14	78	11	1.930	2.033
ZONE ALTIMETRICHE					
Montagna	2	61	4	1.483	1.550
Collina	9	17	7	421	454
Pianura	3	-	-	26	29
TOTALE	14	78	11	1.930	2.033

**Tavola 2.64 - Componenti la famiglia del conduttore per numero di componenti, classe di superficie agricola utilizzata (SAU) , classe di giornate di lavoro aziendale e sesso**

	NUMERO DI COMPONENTI							
CLASSI DI SAU	1	2	3	4	5	6 ED OLTRE		Totale
CLASSI DI GIORNATE DI LAVORO AZIENDALE						Famiglie	Componenti	
TOTALE								
CLASSI DI SAU (in ettari)								
Senza superficie	183	278	180	396	175	4	25	1.237
Meno di 1 ettaro	7.682	20.916	11.349	14.652	7.510	139	856	62.965
1 -- 2	2.721	6.910	4.152	5.048	2.310	60	376	21.517
2 -- 3	1.118	2.860	1.749	2.056	1.055	33	207	9.045
3 -- 5	1.102	2.710	1.587	1.916	925	36	219	8.459
5 -- 10	924	2.128	1.263	1.500	810	20	123	6.748
10 -- 20	429	894	564	788	430	14	88	3.193
20 -- 30	128	288	180	292	165	3	21	1.074
30 -- 50	126	200	159	208	170	2	12	875
50 -- 100	58	104	111	96	90	2	12	471
100 ed oltre	20	44	33	36	35	3	18	186
TOTALE	14.491	37.332	21.327	26.988	13.675	316	1.957	115.770
CLASSI DI GIORNATE DI LAVORO AZIENDALE								
Meno di 50	12.010	31.741	18.254	23.942	12.443	192	1.714	100.104
50 -- 100	1.435	3.386	1.699	1.696	684	59	118	9.018
100 -- 200	663	1.483	913	863	339	37	93	4.354
200 -- 300	216	444	287	286	100	18	20	1.353
300 -- 500	167	278	174	201	109	10	12	941
500 -- 1000	-	-	-	-	-	-	-	-
1000 -- 2500	-	-	-	-	-	-	-	-
2500 ed oltre	-	-	-	-	-	-	-	-
TOTALE	14.491	37.332	21.327	26.988	13.675	316	1.957	115.770
MASCHI								
CLASSI DI SAU (in ettari)								
Senza superficie	111	141	96	202	90	4	15	655
Meno di 1 ettaro	4.650	10.681	6.130	7.746	4.017	139	445	33.669
1 -- 2	1.676	3.558	2.260	2.752	1.242	60	213	11.701
2 -- 3	723	1.476	928	1.099	566	33	124	4.916
3 -- 5	714	1.400	874	1.078	507	36	120	4.693
5 -- 10	632	1.124	711	824	428	20	67	3.786
10 -- 20	299	470	325	457	236	14	51	1.838
20 -- 30	90	153	109	165	96	3	8	621
30 -- 50	97	114	93	118	89	2	6	517
50 -- 100	44	56	67	49	46	2	6	268
100 ed oltre	18	24	17	22	21	3	5	107
TOTALE	9.054	19.197	11.610	14.512	7.338	316	1.060	62.771
CLASSI DI GIORNATE DI LAVORO AZIENDALE								
Meno di 50	6.862	14.335	8.948	11.882	6.268	192	846	49.141
50 -- 100	1.242	2.916	1.425	1.434	593	59	105	7.715
100 -- 200	590	1.293	812	758	288	37	83	3.824
200 -- 300	204	401	263	253	88	18	17	1.226
300 -- 500	156	252	162	185	101	10	9	865
500 -- 1000	-	-	-	-	-	-	-	-
1000 -- 2500	-	-	-	-	-	-	-	-
2500 ed oltre	-	-	-	-	-	-	-	-
TOTALE	9.054	19.197	11.610	14.512	7.338	316	1.060	62.771



**Tavola 2.64 segue - Componenti la famiglia del conduttore per numero di componenti , classe di superficie agricola utilizzata (SAU), classe di giornate di lavoro aziendale e sesso**

CLASSI DI SAU CLASSI DI GIORNATE DI LAVORO AZIENDALE	NUMERO DI COMPONENTI							Totale
	1	2	3	4	5	6 ED OLTRE		
						Famiglie	Componenti	
FEMMINE								
CLASSI DI SAU (in ettari)								
Senza superficie	72	137	84	194	85	4	10	582
Meno di 1 ettaro	3.032	10.235	5.219	6.906	3.493	139	411	29.296
1 -- 2	1.045	3.352	1.892	2.296	1.068	60	163	9.816
2 -- 3	395	1.384	821	957	489	33	83	4.129
3 -- 5	388	1.310	713	838	418	36	99	3.766
5 -- 10	292	1.004	552	676	382	20	56	2.962
10 -- 20	130	424	239	331	194	14	37	1.355
20 -- 30	38	135	71	127	69	3	13	453
30 -- 50	29	86	66	90	81	2	6	358
50 -- 100	14	48	44	47	44	2	6	203
100 ed oltre	2	20	16	14	14	3	13	79
TOTALE	5.437	18.135	9.717	12.476	6.337	316	897	52.999
CLASSI DI GIORNATE DI LAVORO AZIENDALE								
Meno di 50	5.148	17.406	9.306	12.060	6.175	192	868	50.963
50 -- 100	193	470	274	262	91	59	13	1.303
100 -- 200	73	190	101	105	51	37	10	530
200 -- 300	12	43	24	33	12	18	3	127
300 -- 500	11	26	12	16	8	10	3	76
500 -- 1000	-	-	-	-	-	-	-	-
1000 -- 2500	-	-	-	-	-	-	-	-
2500 ed oltre	-	-	-	-	-	-	-	-
TOTALE	5.437	18.135	9.717	12.476	6.337	316	897	52.999

**Tavola 2.65 - Componenti la famiglia del conduttore per numero di componenti, forma di conduzione, zona altimetrica e sesso**

FORME DI CONDUZIONE ZONE ALTIMETRICHE	NUMERO DI COMPONENTI							Totale
	1	2	3	4	5	6 ED OLTRE		
						Famiglie	Componenti	
TOTALE								
FORME DI CONDUZIONE								
Conduzione diretta del coltivatore	12.634	35.112	20.466	25.896	13.190	306	1.893	109.191
Con solo manodopera familiare	9.582	28.256	16.635	21.240	11.110	262	1.619	88.442
Con manodopera familiare prevalente	1.642	4.974	3.027	3.592	1.620	34	214	15.069
Con manodopera extrafamiliare prevalente	1.410	1.882	804	1.064	460	10	60	5.680
Conduzione con salariati	1.848	2.204	852	1.088	480	10	64	6.536
Conduzione a colonia parziaria appoderata	9	16	9	4	5	-	-	43
TOTALE	14.491	37.332	21.327	26.988	13.675	316	1.957	115.770
ZONE ALTIMETRICHE								
Montagna	3.809	10.430	6.849	8.636	4.895	140	870	35.489
Collina	10.198	25.620	13.608	17.144	8.215	168	1.038	75.823
Pianura	484	1.282	870	1.208	565	8	49	4.458
TOTALE	14.491	37.332	21.327	26.988	13.675	316	1.957	115.770
MASCHI								
FORME DI CONDUZIONE								
Conduzione diretta del coltivatore	8.215	18.097	11.166	13.945	7.089	306	1.028	59.540
Con solo manodopera familiare	6.515	14.642	9.115	11.485	5.967	262	890	48.614
Con manodopera familiare prevalente	1.063	2.546	1.633	1.915	873	34	107	8.137
Con manodopera extrafamiliare prevalente	637	909	418	545	249	10	31	2.789
Conduzione con salariati	833	1.091	439	565	246	10	32	3.206
Conduzione a colonia parziaria appoderata	6	9	5	2	3	-	-	25
TOTALE	9.054	19.197	11.610	14.512	7.338	316	1.060	62.771
ZONE ALTIMETRICHE								
Montagna	2.296	5.337	3.699	4.646	2.653	140	477	19.108
Collina	6.484	13.202	7.453	9.221	4.391	168	559	41.310
Pianura	274	658	458	645	294	8	24	2.353
TOTALE	9.054	19.197	11.610	14.512	7.338	316	1.060	62.771
FEMMINE								
FORME DI CONDUZIONE								
Conduzione diretta del coltivatore	4.419	17.015	9.300	11.951	6.101	306	865	49.651
Con solo manodopera familiare	3.067	13.614	7.520	9.755	5.143	262	729	39.828
Con manodopera familiare prevalente	579	2.428	1.394	1.677	747	34	107	6.932
Con manodopera extrafamiliare prevalente	773	973	386	519	211	10	29	2.891
Conduzione con salariati	1.015	1.113	413	523	234	10	32	3.330
Conduzione a colonia parziaria appoderata	3	7	4	2	2	-	-	18
TOTALE	5.437	18.135	9.717	12.476	6.337	316	897	52.999
ZONE ALTIMETRICHE								
Montagna	1.513	5.093	3.150	3.990	2.242	140	393	16.381
Collina	3.714	12.418	6.155	7.923	3.824	168	479	34.513
Pianura	210	624	412	563	271	8	25	2.105
TOTALE	5.437	18.135	9.717	12.476	6.337	316	897	52.999

**Tavola 2.66 - Componenti la famiglia e parenti del conduttore con attività lavorativa esercitata esclusivamente o prevalentemente presso l'azienda o fuori l'azienda per settore di attività economica, classe di superficie agricola utilizzata (SAU) e forma di conduzione**

CLASSI DI SAU FORME DI CONDUZIONE	Esclusivamente presso l'azienda	PREVALENTEMENTE PRESSO L'AZIENDA					Totale
		In agricoltura	Nell'industria	Nel commercio, pubblici esercizi e alberghi	Nei servizi (esclusa la Pubblica Ammin.)	Nella Pubblica Ammin.	
CONDUTTORE							
CLASSI DI SAU (in ettari)							
Senza superficie	321	4	-	1	-	-	5
Meno di 1 ettaro	18.608	5	-	1	3	-	9
1 -- 2	6.739	11	-	2	3	3	19
2 -- 3	2.847	14	1	2	3	-	20
3 -- 5	2.798	27	1	-	2	-	30
5 -- 10	2.190	27	1	5	8	-	41
10 -- 20	1.056	7	1	1	3	1	13
20 -- 30	338	4	2	1	1	-	8
30 -- 50	303	4	-	-	2	1	7
50 -- 100	155	6	-	-	-	-	6
100 ed oltre	52	3	1	-	-	-	4
TOTALE	35.407	112	7	13	25	5	162
FORME DI CONDUZIONE							
Conduzione diretta del coltivatore	32.721	110	7	13	24	5	159
Con solo manodopera familiare	25.795	77	3	8	15	2	105
Con manodopera familiare prevalente	4.750	29	3	2	6	2	42
Con manodopera extrafamiliare prevalente	2.176	4	1	3	3	1	12
Conduzione con salariati	2.672	2	-	-	1	-	3
Conduzione a colonia parziaria appoderata	14	-	-	-	-	-	-
TOTALE	35.407	112	7	13	25	5	162
CONIUGE							
CLASSI DI SAU (in ettari)							
Senza superficie	214	1	-	-	-	-	1
Meno di 1 ettaro	13.596	1	-	1	-	-	2
1 -- 2	4.640	1	-	-	-	-	1
2 -- 3	1.979	4	-	-	-	-	4
3 -- 5	1.836	1	1	-	1	-	3
5 -- 10	1.433	2	1	1	2	-	6
10 -- 20	669	2	-	-	1	-	3
20 -- 30	222	-	-	-	-	-	-
30 -- 50	153	3	-	-	-	-	3
50 -- 100	97	-	-	-	-	-	-
100 ed oltre	35	-	-	-	-	-	-
TOTALE	24.874	15	2	2	4	-	23
FORME DI CONDUZIONE							
Conduzione diretta del coltivatore	23.744	15	2	2	4	-	23
Con solo manodopera familiare	19.604	13	1	1	1	-	16
Con manodopera familiare prevalente	3.229	2	-	1	2	-	5
Con manodopera extrafamiliare prevalente	911	-	1	-	1	-	2
Conduzione con salariati	1.125	-	-	-	-	-	-
Conduzione a colonia parziaria appoderata	5	-	-	-	-	-	-
TOTALE	24.874	15	2	2	4	-	23

**Tavola 2.66 segue - Componenti la famiglia e parenti del conduttore con attività lavorativa esercitata esclusivamente o prevalentemente presso l'azienda o fuori l'azienda per settore di attività economica, classe di superficie agricola utilizzata (SAU) e forma di conduzione**

CLASSI DI SAU FORME DI CONDUZIONE	Esclusivamente presso l'azienda	PREVALENTEMENTE PRESSO L'AZIENDA					Totale
		In agricoltura	Nell'industria	Nel commercio, pubblici esercizi e alberghi	Nei servizi (esclusa la Pubblica Ammin.)	Nella Pubblica Ammin.	
ALTRI FAMILIARI CHE LAVORANO IN AZIENDA							
CLASSI DI SAU (in ettari)							
Senza superficie	52	-	-	-	-	-	-
Meno di 1 ettaro	2.380	3	-	-	1	-	4
1 -- 2	1.087	-	-	-	-	-	-
2 -- 3	510	1	-	-	-	-	1
3 -- 5	493	6	-	-	1	-	7
5 -- 10	447	8	-	3	1	-	12
10 -- 20	233	2	-	-	-	-	2
20 -- 30	83	-	-	-	-	-	-
30 -- 50	82	2	-	-	1	-	3
50 -- 100	32	-	1	-	-	-	1
100 ed oltre	25	1	-	-	-	-	1
TOTALE	5.424	23	1	3	4	-	31
FORME DI CONDUZIONE							
Conduzione diretta del coltivatore	5.322	22	1	3	4	-	30
Con solo manodopera familiare	4.163	13	1	3	3	-	20
Con manodopera familiare prevalente	1.007	8	-	-	1	-	9
Con manodopera extrafamiliare prevalente	152	1	-	-	-	-	1
Conduzione con salariati	102	1	-	-	-	-	1
Conduzione a colonia parziaria appoderata	-	-	-	-	-	-	-
TOTALE	5.424	23	1	3	4	-	31
PARENTI							
CLASSI DI SAU (in ettari)							
Senza superficie	10	-	-	-	-	-	-
Meno di 1 ettaro	961	-	-	-	-	-	-
1 -- 2	313	-	-	-	-	1	1
2 -- 3	121	-	-	-	-	-	-
3 -- 5	117	-	-	-	-	-	-
5 -- 10	98	-	2	-	-	-	2
10 -- 20	52	3	-	-	-	-	3
20 -- 30	16	1	-	-	-	-	1
30 -- 50	12	-	-	-	-	-	-
50 -- 100	11	-	-	-	-	-	-
100 ed oltre	12	-	-	-	-	-	-
TOTALE	1.723	4	2	-	-	1	7
FORME DI CONDUZIONE							
Conduzione diretta del coltivatore	1.684	4	2	-	-	1	7
Con solo manodopera familiare	1.317	1	-	-	-	1	2
Con manodopera familiare prevalente	310	1	2	-	-	-	3
Con manodopera extrafamiliare prevalente	57	2	-	-	-	-	2
Conduzione con salariati	39	-	-	-	-	-	-
Conduzione a colonia parziaria appoderata	-	-	-	-	-	-	-
TOTALE	1.723	4	2	-	-	1	7

**Tavola 2.66 segue - Componenti la famiglia e parenti del conduttore con attività lavorativa esercitata esclusivamente o prevalentemente presso l'azienda o fuori l'azienda per settore di attività economica, classe di superficie agricola utilizzata (SAU) e forma di conduzione**

CLASSI DI SAU FORME DI CONDUZIONE	PREVALENTEMENTE FUORI L'AZIENDA					Totale
	In agricoltura	Nell'industria	Nel commercio, pubblici esercizi e alberghi	Nei servizi (esclusa la Pubblica Ammin.)	Nella Pubblica Ammin.	
CONDUTTORE						
CLASSI DI SAU (in ettari)						
Senza superficie	30	31	29	60	44	194
Meno di 1 ettaro	2.827	1.326	1.239	1.514	1.704	8.610
1 -- 2	963	345	323	454	501	2.586
2 -- 3	384	112	125	187	214	1.022
3 -- 5	321	112	105	156	164	858
5 -- 10	298	66	93	130	148	735
10 -- 20	104	23	57	47	61	292
20 -- 30	29	13	7	23	23	95
30 -- 50	14	3	7	11	22	57
50 -- 100	5	4	2	11	8	30
100 ed oltre	2	1	2	8	3	16
TOTALE	4.977	2.036	1.989	2.601	2.892	14.495
FORME DI CONDUZIONE						
Conduzione diretta del coltivatore	4.834	1.895	1.836	2.350	2.635	13.550
Con solo manodopera familiare	4.322	1.608	1.391	1.814	2.014	11.149
Con manodopera familiare prevalente	430	199	272	301	400	1.602
Con manodopera extrafamiliare prevalente	82	88	173	235	221	799
Conduzione con salariati	141	140	152	249	255	937
Conduzione a colonia parziaria appoderata	2	1	1	2	2	8
TOTALE	4.977	2.036	1.989	2.601	2.892	14.495
CONIUGE						
CLASSI DI SAU (in ettari)						
Senza superficie	13	4	17	23	22	79
Meno di 1 ettaro	962	357	546	574	886	3.325
1 -- 2	338	112	148	207	286	1.091
2 -- 3	145	24	57	67	120	413
3 -- 5	107	37	58	66	109	377
5 -- 10	80	31	41	62	84	298
10 -- 20	32	9	21	26	48	136
20 -- 30	14	3	7	8	17	49
30 -- 50	10	2	5	13	18	48
50 -- 100	6	-	4	3	10	23
100 ed oltre	5	-	-	1	-	6
TOTALE	1.712	579	904	1.050	1.600	5.845
FORME DI CONDUZIONE						
Conduzione diretta del coltivatore	1.664	529	846	969	1.470	5.478
Con solo manodopera familiare	1.462	440	636	721	1.100	4.359
Con manodopera familiare prevalente	149	65	148	155	230	747
Con manodopera extrafamiliare prevalente	53	24	62	93	140	372
Conduzione con salariati	47	49	58	79	128	361
Conduzione a colonia parziaria appoderata	1	1	-	2	2	6
TOTALE	1.712	579	904	1.050	1.600	5.845

**Tavola 2.66 segue - Componenti la famiglia e parenti del conduttore con attività lavorativa esercitata esclusivamente o prevalentemente presso l'azienda o fuori l'azienda per settore di attività economica, classe di superficie agricola utilizzata (SAU) e forma di conduzione**

CLASSI DI SAU FORME DI CONDUZIONE	PREVALENTEMENTE FUORI L'AZIENDA					Totale
	In agricoltura	Nell'industria	Nel commercio, pubblici esercizi e alberghi	Nei servizi (esclusa la Pubblica Ammin.)	Nella Pubblica Ammin.	
ALTRI FAMILIARI CHE LAVORANO IN AZIENDA						
CLASSI DI SAU (in ettari)						
Senza superficie	1	5	2	6	9	23
Meno di 1 ettaro	767	310	277	385	321	2.060
1 -- 2	440	126	106	162	138	972
2 -- 3	219	60	54	39	51	423
3 -- 5	177	52	45	58	50	382
5 -- 10	139	40	41	38	30	288
10 -- 20	59	14	17	18	18	126
20 -- 30	21	5	8	7	7	48
30 -- 50	17	-	4	3	2	26
50 -- 100	7	-	3	3	2	15
100 ed oltre	-	1	1	-	2	4
TOTALE	1.847	613	558	719	630	4.367
FORME DI CONDUZIONE						
Conduzione diretta del coltivatore	1.825	605	545	704	615	4.294
Con solo manodopera familiare	1.549	501	440	563	472	3.525
Con manodopera familiare prevalente	246	91	85	122	124	668
Con manodopera extrafamiliare prevalente	30	13	20	19	19	101
Conduzione con salariati	22	7	13	15	15	72
Conduzione a colonia parziaria appoderata	-	1	-	-	-	1
TOTALE	1.847	613	558	719	630	4.367
PARENTI						
CLASSI DI SAU (in ettari)						
Senza superficie	1	1	4	-	5	11
Meno di 1 ettaro	445	174	143	183	210	1.155
1 -- 2	205	73	73	87	103	541
2 -- 3	106	28	24	27	35	220
3 -- 5	71	17	15	24	26	153
5 -- 10	59	14	14	13	14	114
10 -- 20	27	5	1	3	4	40
20 -- 30	3	-	-	-	1	4
30 -- 50	1	-	-	2	-	3
50 -- 100	-	-	-	1	-	1
100 ed oltre	4	-	-	1	2	7
TOTALE	922	312	274	341	400	2.249
FORME DI CONDUZIONE						
Conduzione diretta del coltivatore	908	308	271	326	393	2.206
Con solo manodopera familiare	764	241	204	249	293	1.751
Con manodopera familiare prevalente	128	57	58	65	86	394
Con manodopera extrafamiliare prevalente	16	10	9	12	14	61
Conduzione con salariati	13	4	3	15	7	42
Conduzione a colonia parziaria appoderata	1	-	-	-	-	1
TOTALE	922	312	274	341	400	2.249

**Tavola 2.67 - Capi azienda per classe di superficie totale, titolo di studio e sesso**

CLASSI DI SUPERFICIE TOTALE TITOLI DI STUDIO	CAPI AZIENDA				
	Conduttore	Coniuge	Familiare	Parente	Altra persona
TOTALE					
CLASSI DI SUPERFICIE TOTALE					
Senza superficie	189	3	-	-	1
Meno di 1 ettaro	23.186	1.324	556	333	31
1 -- 2	9.260	434	269	108	37
2 -- 3	4.008	136	94	39	22
3 -- 5	3.883	127	98	23	16
5 -- 10	3.109	83	83	29	31
10 -- 20	1.420	34	37	12	34
20 -- 30	471	6	13	2	10
30 -- 50	368	11	6	-	10
50 -- 100	214	2	5	2	11
100 ed oltre	82	3	2	-	23
<b>TOTALE</b>	<b>46.190</b>	<b>2.163</b>	<b>1.163</b>	<b>548</b>	<b>226</b>
TITOLI DI STUDIO					
Conseguito in scuole ad indirizzo agrario	1.166	64	86	25	24
<i>Laurea o diploma universitario</i>	324	17	24	8	15
<i>Diploma di scuola media superiore</i>	842	47	62	17	9
Conseguito in altri tipi di scuole	37.498	1.808	997	472	194
<i>Laurea o diploma universitario</i>	1.886	92	78	22	40
<i>Diploma di scuola media superiore</i>	6.215	256	223	93	83
<i>Licenza di scuola media inferiore</i>	10.751	574	442	177	38
<i>Licenza di scuola elementare</i>	18.646	886	254	180	33
Capi azienda privi di titolo di studio	7.526	291	80	51	8
<b>TOTALE</b>	<b>46.190</b>	<b>2.163</b>	<b>1.163</b>	<b>548</b>	<b>226</b>
Capi azienda che frequentano o hanno frequentato corsi professionali	686	30	41	14	19
MASCHI					
CLASSI DI SUPERFICIE TOTALE					
Senza superficie	148	2	-	-	1
Meno di 1 ettaro	16.687	1.275	520	319	29
1 -- 2	6.835	418	252	107	37
2 -- 3	3.062	126	86	38	21
3 -- 5	2.971	122	95	23	15
5 -- 10	2.442	78	78	27	31
10 -- 20	1.116	31	35	10	34
20 -- 30	386	6	12	2	10
30 -- 50	298	11	6	-	8
50 -- 100	178	2	4	2	11
100 ed oltre	73	3	2	-	23
<b>TOTALE</b>	<b>34.196</b>	<b>2.074</b>	<b>1.090</b>	<b>528</b>	<b>220</b>
TITOLI DI STUDIO					
Conseguito in scuole ad indirizzo agrario	952	63	80	25	24
<i>Laurea o diploma universitario</i>	284	17	20	8	15
<i>Diploma di scuola media superiore</i>	668	46	60	17	9
Conseguito in altri tipi di scuole	27.690	1.738	935	454	188
<i>Laurea o diploma universitario</i>	1.439	90	68	21	35
<i>Diploma di scuola media superiore</i>	4.324	250	205	89	82
<i>Licenza di scuola media inferiore</i>	8.204	555	421	171	38
<i>Licenza di scuola elementare</i>	13.723	843	241	173	33
Capi azienda privi di titolo di studio	5.554	273	75	49	8
<b>TOTALE</b>	<b>34.196</b>	<b>2.074</b>	<b>1.090</b>	<b>528</b>	<b>220</b>
Capi azienda che frequentano o hanno frequentato corsi professionali	596	29	37	14	18

**Tavola 2.67 segue - Capi azienda per classe di superficie totale, titolo di studio e sesso**

CLASSI DI SUPERFICIE TOTALE TITOLI DI STUDIO	CAPI AZIENDA				
	Conduttore	Coniuge	Familiare	Parente	Altra persona
FEMMINE					
CLASSI DI SUPERFICIE TOTALE					
Senza superficie	41	1	-	-	-
Meno di 1 ettaro	6.499	49	36	14	2
1 -- 2	2.425	16	17	1	-
2 -- 3	946	10	8	1	1
3 -- 5	912	5	3	-	1
5 -- 10	667	5	5	2	-
10 -- 20	304	3	2	2	-
20 -- 30	85	-	1	-	-
30 -- 50	70	-	-	-	2
50 -- 100	36	-	1	-	-
100 ed oltre	9	-	-	-	-
<b>TOTALE</b>	<b>11.994</b>	<b>89</b>	<b>73</b>	<b>20</b>	<b>6</b>
TITOLI DI STUDIO					
Conseguito in scuole ad indirizzo agrario	214	1	6	-	-
<i>Laurea o diploma universitario</i>	40	-	4	-	-
<i>Diploma di scuola media superiore</i>	174	1	2	-	-
Conseguito in altri tipi di scuole	9.808	70	62	18	6
<i>Laurea o diploma universitario</i>	447	2	10	1	5
<i>Diploma di scuola media superiore</i>	1.891	6	18	4	1
<i>Licenza di scuola media inferiore</i>	2.547	19	21	6	-
<i>Licenza di scuola elementare</i>	4.923	43	13	7	-
<i>Capi azienda privi di titolo di studio</i>	1.972	18	5	2	-
<b>TOTALE</b>	<b>11.994</b>	<b>89</b>	<b>73</b>	<b>20</b>	<b>6</b>
Capi azienda che frequentano o hanno frequentato corsi professionali	90	1	4	-	1



**Tavola 2.68 - Giornate di lavoro dei capi azienda per classe di superficie totale, titolo di studio e sesso**

CLASSI DI SUPERFICIE TOTALE TITOLI DI STUDIO	CAPI AZIENDA				
	Conduttore	Coniuge	Familiare	Parente	Altra persona
TOTALE					
CLASSI DI SUPERFICIE TOTALE					
Senza superficie	21.239	190	-	-	30
Meno di 1 ettaro	531.882	35.953	14.473	7.623	913
1 -- 2	339.807	19.620	11.889	4.853	1.675
2 -- 3	191.378	6.531	5.356	1.754	1.032
3 -- 5	210.033	8.288	6.877	984	2.145
5 -- 10	231.561	5.449	6.779	1.954	2.283
10 -- 20	122.650	2.471	3.603	1.264	4.556
20 -- 30	53.288	1.005	1.259	180	431
30 -- 50	50.032	1.195	1.050	-	636
50 -- 100	36.051	38	1.050	451	1.817
100 ed oltre	16.551	440	350	-	1.906
<b>TOTALE</b>	<b>1.804.472</b>	<b>81.180</b>	<b>52.686</b>	<b>19.063</b>	<b>17.424</b>
TITOLI DI STUDIO					
Conseguito in scuole ad indirizzo agrario	67.884	2.455	5.406	1.591	4.382
<i>Laurea o diploma universitario</i>	17.869	965	1.640	618	2.888
<i>Diploma di scuola media superiore</i>	50.015	1.490	3.766	973	1.494
Conseguito in altri tipi di scuole	1.492.191	69.426	44.377	15.690	12.562
<i>Laurea o diploma universitario</i>	56.827	4.156	3.131	565	2.149
<i>Diploma di scuola media superiore</i>	218.754	9.124	10.912	2.976	5.695
<i>Licenza di scuola media inferiore</i>	466.379	22.647	20.574	6.591	3.188
<i>Licenza di scuola elementare</i>	750.231	33.499	9.760	5.558	1.530
Capi azienda privi di titolo di studio	244.397	9.299	2.903	1.782	480
<b>TOTALE</b>	<b>1.804.472</b>	<b>81.180</b>	<b>52.686</b>	<b>19.063</b>	<b>17.424</b>
MASCHI					
CLASSI DI SUPERFICIE TOTALE					
Senza superficie	18.435	120	-	-	30
Meno di 1 ettaro	454.297	34.932	13.847	7.355	854
1 -- 2	300.630	18.898	11.659	4.703	1.675
2 -- 3	171.749	6.131	5.227	1.734	980
3 -- 5	192.682	7.860	6.782	984	1.833
5 -- 10	210.803	5.251	6.539	1.854	2.283
10 -- 20	111.916	2.431	3.403	1.074	4.556
20 -- 30	48.323	1.005	1.059	180	431
30 -- 50	46.003	1.195	1.050	-	460
50 -- 100	32.745	38	900	451	1.817
100 ed oltre	15.510	440	350	-	1.906
<b>TOTALE</b>	<b>1.603.093</b>	<b>78.301</b>	<b>50.816</b>	<b>18.335</b>	<b>16.825</b>
TITOLI DI STUDIO					
Conseguito in scuole ad indirizzo agrario	61.343	2.445	5.136	1.591	4.382
<i>Laurea o diploma universitario</i>	16.542	965	1.390	618	2.888
<i>Diploma di scuola media superiore</i>	44.801	1.480	3.746	973	1.494
Conseguito in altri tipi di scuole	1.319.671	67.046	42.883	14.989	11.963
<i>Laurea o diploma universitario</i>	47.773	4.098	2.612	545	1.608
<i>Diploma di scuola media superiore</i>	181.362	8.952	10.627	2.636	5.637
<i>Licenza di scuola media inferiore</i>	416.740	21.957	20.010	6.477	3.188
<i>Licenza di scuola elementare</i>	673.796	32.039	9.634	5.331	1.530
Capi azienda privi di titolo di studio	222.079	8.810	2.797	1.755	480
<b>TOTALE</b>	<b>1.603.093</b>	<b>78.301</b>	<b>50.816</b>	<b>18.335</b>	<b>16.825</b>

**Tavola 2.68 segue - Giornate di lavoro dei capi azienda per classe di superficie totale, titolo di studio e sesso**

CLASSI DI SUPERFICIE TOTALE TITOLI DI STUDIO	CAPI AZIENDA				
	Conduttore	Coniuge	Familiare	Parente	Altra persona
FEMMINE					
CLASSI DI SUPERFICIE TOTALE					
Senza superficie	2.804	70	-	-	-
Meno di 1 ettaro	77.585	1.021	626	268	59
1 -- 2	39.177	722	230	150	-
2 -- 3	19.629	400	129	20	52
3 -- 5	17.351	428	95	-	312
5 -- 10	20.758	198	240	100	-
10 -- 20	10.734	40	200	190	-
20 -- 30	4.965	-	200	-	-
30 -- 50	4.029	-	-	-	176
50 -- 100	3.306	-	150	-	-
100 ed oltre	1.041	-	-	-	-
<b>TOTALE</b>	<b>201.379</b>	<b>2.879</b>	<b>1.870</b>	<b>728</b>	<b>599</b>
TITOLI DI STUDIO					
Conseguito in scuole ad indirizzo agrario	6.541	10	270	-	-
<i>Laurea o diploma universitario</i>	1.327	-	250	-	-
<i>Diploma di scuola media superiore</i>	5.214	10	20	-	-
Conseguito in altri tipi di scuole	172.520	2.380	1.494	701	599
<i>Laurea o diploma universitario</i>	9.054	58	519	20	541
<i>Diploma di scuola media superiore</i>	37.392	172	285	340	58
<i>Licenza di scuola media inferiore</i>	49.639	690	564	114	-
<i>Licenza di scuola elementare</i>	76.435	1.460	126	227	-
Capi azienda privi di titolo di studio	22.318	489	106	27	-
<b>TOTALE</b>	<b>201.379</b>	<b>2.879</b>	<b>1.870</b>	<b>728</b>	<b>599</b>

**Tavola 2.69 - Capi azienda per classe di età (in anni compiuti), classe di giornate di lavoro e sesso**

CLASSI DI ETÀ' CLASSI DI GIORNATE DI LAVORO	CAPI AZIENDA				
	Conduttore	Coniuge	Familiare	Parente	Altra persona
TOTALE					
CLASSI DI ETÀ'					
Meno di 20	74	1	9	4	-
20 -- 24	187	-	30	1	-
25 -- 29	664	4	83	8	4
30 -- 34	1.268	43	119	33	4
35 -- 39	2.035	73	139	65	42
40 -- 44	2.965	139	173	59	42
45 -- 49	3.898	177	166	74	34
50 -- 54	5.257	297	182	88	45
55 -- 59	4.479	230	87	58	21
60 -- 64	5.904	345	62	65	17
65 ed oltre	19.459	854	113	93	17
<b>TOTALE</b>	<b>46.190</b>	<b>2.163</b>	<b>1.163</b>	<b>548</b>	<b>226</b>
CLASSI DI GIORNATE DI LAVORO					
Meno di 10	9.338	261	127	78	16
10 -- 20	13.222	450	249	132	73
20 -- 30	5.515	406	191	90	14
30 -- 50	6.743	483	214	110	18
50 -- 100	6.344	375	234	102	38
100 -- 200	3.141	151	113	32	38
200 -- 250	696	22	16	1	3
250 -- 300	401	6	7	1	12
300 ed oltre	790	9	12	2	14
<b>TOTALE</b>	<b>46.190</b>	<b>2.163</b>	<b>1.163</b>	<b>548</b>	<b>226</b>
MASCHI					
CLASSI DI ETÀ'					
Meno di 20	49	1	9	4	-
20 -- 24	145	-	29	1	-
25 -- 29	504	4	79	8	4
30 -- 34	966	42	113	33	3
35 -- 39	1.518	71	134	61	42
40 -- 44	2.202	135	161	58	40
45 -- 49	2.966	171	159	66	33
50 -- 54	3.937	287	167	85	45
55 -- 59	3.378	219	74	58	21
60 -- 64	4.501	332	57	65	16
65 ed oltre	14.030	812	108	89	16
<b>TOTALE</b>	<b>34.196</b>	<b>2.074</b>	<b>1.090</b>	<b>528</b>	<b>220</b>
CLASSI DI GIORNATE DI LAVORO					
Meno di 10	5.135	242	108	74	15
10 -- 20	8.001	426	225	128	73
20 -- 30	4.593	391	181	86	13
30 -- 50	5.994	469	205	106	18
50 -- 100	5.780	366	228	100	36
100 -- 200	2.900	144	109	30	37
200 -- 250	653	22	15	1	3
250 -- 300	382	6	7	1	12
300 ed oltre	758	8	12	2	13
<b>TOTALE</b>	<b>34.196</b>	<b>2.074</b>	<b>1.090</b>	<b>528</b>	<b>220</b>

**Tavola 2.69 segue - Capi azienda per classe di età (in anni compiuti), classe di giornate di lavoro e sesso**

CLASSI DI ETÀ' CLASSI DI GIORNATE DI LAVORO	CAPI AZIENDA				
	Conduttore	Coniuge	Familiare	Parente	Altra persona
FEMMINE					
CLASSI DI ETÀ'					
Meno di 20	25	-	-	-	-
20 -- 24	42	-	1	-	-
25 -- 29	160	-	4	-	-
30 -- 34	302	1	6	-	1
35 -- 39	517	2	5	4	-
40 -- 44	763	4	12	1	2
45 -- 49	932	6	7	8	1
50 -- 54	1.320	10	15	3	-
55 -- 59	1.101	11	13	-	-
60 -- 64	1.403	13	5	-	1
65 ed oltre	5.429	42	5	4	1
<b>TOTALE</b>	<b>11.994</b>	<b>89</b>	<b>73</b>	<b>20</b>	<b>6</b>
CLASSI DI GIORNATE DI LAVORO					
Meno di 10	4.203	19	19	4	1
10 -- 20	5.221	24	24	4	-
20 -- 30	922	15	10	4	1
30 -- 50	749	14	9	4	-
50 -- 100	564	9	6	2	2
100 -- 200	241	7	4	2	1
200 -- 250	43	-	1	-	-
250 -- 300	19	-	-	-	-
300 ed oltre	32	1	-	-	1
<b>TOTALE</b>	<b>11.994</b>	<b>89</b>	<b>73</b>	<b>20</b>	<b>6</b>

**Tavola 2.70 - Giornate di lavoro dei capi azienda per classe di età (in anni compiuti), classe di giornate di lavoro e sesso**

CLASSI DI ETÀ' CLASSI DI GIORNATE DI LAVORO	CAPI AZIENDA				
	Conduttore	Coniuge	Familiare	Parente	Altra persona
TOTALE					
CLASSI DI ETÀ'					
Meno di 20	1.915	150	552	85	-
20 -- 24	11.043	-	2.320	60	-
25 -- 29	45.904	98	4.797	361	271
30 -- 34	64.172	2.264	5.417	1.284	585
35 -- 39	93.961	2.781	7.989	2.494	2.778
40 -- 44	123.700	4.930	7.764	2.673	4.644
45 -- 49	160.875	6.597	7.549	3.014	2.523
50 -- 54	221.083	10.373	8.090	3.026	2.204
55 -- 59	200.897	8.433	2.857	1.982	2.171
60 -- 64	255.443	14.571	1.925	1.863	1.301
65 ed oltre	625.479	30.983	3.426	2.221	947
<b>TOTALE</b>	<b>1.804.472</b>	<b>81.180</b>	<b>52.686</b>	<b>19.063</b>	<b>17.424</b>
CLASSI DI GIORNATE DI LAVORO					
Meno di 10	36.185	1.232	614	412	69
10 -- 20	145.927	5.350	2.879	1.559	765
20 -- 30	116.613	8.586	3.979	1.892	300
30 -- 50	230.886	16.359	7.226	3.725	628
50 -- 100	390.362	23.160	14.749	6.383	2.441
100 -- 200	389.603	17.560	14.244	3.992	5.079
200 -- 250	141.689	4.460	3.330	200	640
250 -- 300	104.305	1.548	1.830	250	3.194
300 ed oltre	248.902	2.925	3.835	650	4.308
<b>TOTALE</b>	<b>1.804.472</b>	<b>81.180</b>	<b>52.686</b>	<b>19.063</b>	<b>17.424</b>
MASCHI					
CLASSI DI ETÀ'					
Meno di 20	1.669	150	552	85	-
20 -- 24	10.031	-	2.280	60	-
25 -- 29	40.964	98	4.640	361	271
30 -- 34	56.565	2.219	5.334	1.284	273
35 -- 39	81.236	2.621	7.604	2.154	2.778
40 -- 44	107.877	4.812	7.542	2.643	4.572
45 -- 49	141.775	6.392	7.217	2.735	2.367
50 -- 54	194.629	10.011	7.755	2.994	2.204
55 -- 59	179.316	8.176	2.731	1.982	2.171
60 -- 64	230.312	14.087	1.879	1.863	1.243
65 ed oltre	558.719	29.735	3.282	2.174	946
<b>TOTALE</b>	<b>1.603.093</b>	<b>78.301</b>	<b>50.816</b>	<b>18.335</b>	<b>16.825</b>
CLASSI DI GIORNATE DI LAVORO					
Meno di 10	21.012	1.154	537	399	68
10 -- 20	91.100	5.075	2.618	1.519	765
20 -- 30	97.430	8.267	3.774	1.807	280
30 -- 50	205.352	15.884	6.941	3.605	628
50 -- 100	357.647	22.530	14.407	6.223	2.331
100 -- 200	359.798	16.808	13.744	3.682	4.923
200 -- 250	132.914	4.460	3.130	200	640
250 -- 300	99.295	1.548	1.830	250	3.194
300 ed oltre	238.545	2.575	3.835	650	3.996
<b>TOTALE</b>	<b>1.603.093</b>	<b>78.301</b>	<b>50.816</b>	<b>18.335</b>	<b>16.825</b>

**Tavola 2.70 segue - Giornate di lavoro dei capi azienda per classe di età (in anni compiuti), classe di giornate di lavoro e sesso**

CLASSI DI ETÀ' CLASSI DI GIORNATE DI LAVORO	CAPI AZIENDA				
	Conduttore	Coniuge	Familiare	Parente	Altra persona
FEMMINE					
CLASSI DI ETÀ'					
Meno di 20	246	-	-	-	-
20 -- 24	1.012	-	40	-	-
25 -- 29	4.940	-	157	-	-
30 -- 34	7.607	45	83	-	312
35 -- 39	12.725	160	385	340	-
40 -- 44	15.823	118	222	30	72
45 -- 49	19.100	205	332	279	156
50 -- 54	26.454	362	335	32	-
55 -- 59	21.581	257	126	-	-
60 -- 64	25.131	484	46	-	58
65 ed oltre	66.760	1.248	144	47	1
<b>TOTALE</b>	<b>201.379</b>	<b>2.879</b>	<b>1.870</b>	<b>728</b>	<b>599</b>
CLASSI DI GIORNATE DI LAVORO					
Meno di 10	15.173	78	77	13	1
10 -- 20	54.827	275	261	40	-
20 -- 30	19.183	319	205	85	20
30 -- 50	25.534	475	285	120	-
50 -- 100	32.715	630	342	160	110
100 -- 200	29.805	752	500	310	156
200 -- 250	8.775	-	200	-	-
250 -- 300	5.010	-	-	-	-
300 ed oltre	10.357	350	-	-	312
<b>TOTALE</b>	<b>201.379</b>	<b>2.879</b>	<b>1.870</b>	<b>728</b>	<b>599</b>

**Tavola 2.71 - Aziende interessate al contoterzismo e relativo numero di giornate di lavoro secondo l'utilizzazione dei mezzi meccanici per classe di superficie totale e classe di superficie agricola utilizzata (SAU)**

CLASSI DI SUPERFICIE TOTALE CLASSI DI SAU	AZIENDE CHE UTILIZZANO MEZZI MECCANICI						
	IN ALTRE AZIENDE AGRICOLE			IN AZIENDA E FORNITI DA			
	Totale	Di proprietà solo dell'azienda	In comproprietà	Totale	Altre aziende agricole	Organismi associativi	Imprese di esercizio e noleggio
AZIENDE							
CLASSI DI SUPERFICIE TOTALE (in ettari)							
Senza superficie	-	-	-	-	-	-	-
Meno di 1 ettaro	132	87	45	7.896	3.583	426	3.912
1 -- 2	93	66	27	4.202	2.024	208	1.991
2 -- 3	34	30	4	2.013	934	101	993
3 -- 5	42	33	9	2.150	1.102	86	975
5 -- 10	51	42	9	1.888	977	92	832
10 -- 20	39	38	1	914	485	37	401
20 -- 30	11	7	4	311	176	14	122
30 -- 50	14	11	3	227	117	15	96
50 -- 100	10	10	-	139	74	6	62
100 ed oltre	5	4	1	39	23	1	15
<b>TOTALE</b>	<b>431</b>	<b>328</b>	<b>103</b>	<b>19.779</b>	<b>9.495</b>	<b>986</b>	<b>9.399</b>
CLASSI DI SAU (in ettari)							
Senza superficie	-	-	-	12	1	-	11
Meno di 1 ettaro	139	91	48	8.541	3.831	462	4.275
1 -- 2	90	65	25	4.041	1.960	206	1.896
2 -- 3	32	28	4	1.885	911	86	902
3 -- 5	44	34	10	2.017	1.047	83	899
5 -- 10	50	43	7	1.774	939	80	769
10 -- 20	37	36	1	844	440	35	377
20 -- 30	11	7	4	292	170	15	108
30 -- 50	17	14	3	226	111	13	103
50 -- 100	8	8	-	114	65	5	47
100 ed oltre	3	2	1	33	20	1	12
<b>TOTALE</b>	<b>431</b>	<b>328</b>	<b>103</b>	<b>19.779</b>	<b>9.495</b>	<b>986</b>	<b>9.399</b>
GIORNATE DI LAVORO EFFETTUATE							
CLASSI DI SUPERFICIE TOTALE (in ettari)							
Senza superficie	-	-	-	-	-	-	-
Meno di 1 ettaro	1.847	1.646	201	22.696	10.467	2.254	9.975
1 -- 2	1.303	1.141	162	16.816	7.771	1.208	7.837
2 -- 3	645	621	24	9.513	4.347	540	4.626
3 -- 5	730	626	104	12.054	6.073	540	5.441
5 -- 10	1.506	1.332	174	13.675	7.176	578	5.921
10 -- 20	1.020	1.010	10	8.868	4.814	202	3.852
20 -- 30	315	235	80	3.170	1.880	129	1.161
30 -- 50	961	811	150	2.770	1.480	119	1.171
50 -- 100	323	323	-	1.540	778	61	701
100 ed oltre	290	230	60	799	432	5	362
<b>TOTALE</b>	<b>8.940</b>	<b>7.975</b>	<b>965</b>	<b>91.901</b>	<b>45.218</b>	<b>5.636</b>	<b>41.047</b>
CLASSI DI SAU (in ettari)							
Senza superficie	-	-	-	151	10	-	141
Meno di 1 ettaro	1.959	1.738	221	25.206	11.321	2.499	11.386
1 -- 2	1.261	1.109	152	16.596	7.671	1.175	7.750
2 -- 3	596	581	15	9.181	4.413	451	4.317
3 -- 5	768	656	112	11.490	5.882	522	5.086
5 -- 10	1.529	1.364	165	13.142	7.109	495	5.538
10 -- 20	1.018	1.008	10	8.284	4.455	199	3.630
20 -- 30	335	255	80	3.162	1.921	127	1.114
30 -- 50	1.031	881	150	2.712	1.339	105	1.268
50 -- 100	268	268	-	1.356	701	58	597
100 ed oltre	175	115	60	621	396	5	220
<b>TOTALE</b>	<b>8.940</b>	<b>7.975</b>	<b>965</b>	<b>91.901</b>	<b>45.218</b>	<b>5.636</b>	<b>41.047</b>

**Tavola 2.72 - Aziende interessate al contoterzismo e relativo numero di giornate di lavoro secondo l'utilizzazione dei mezzi meccanici per forma di conduzione e zona altimetrica**

FORME DI CONDUZIONE ZONE ALTIMETRICHE	AZIENDE CHE UTILIZZANO MEZZI MECCANICI						
	IN ALTRE AZIENDE AGRICOLE			IN AZIENDA E FORNITI DA			
	Totale	Di proprietà solo dell'azienda	In comproprietà	Totale	Altre aziende agricole	Organismi associativi	Imprese di esercizio e noleggio
AZIENDE							
FORME DI CONDUZIONE							
Conduzione diretta del coltivatore	410	314	96	17.272	8.218	866	8.278
<i>Con solo manodopera familiare</i>	352	276	76	12.463	6.142	584	5.793
<i>Con manodopera familiare prevalente</i>	36	24	12	3.356	1.427	207	1.753
<i>Con manodopera extrafamiliare prevalente</i>	22	14	8	1.453	649	75	732
Conduzione con salariati	21	14	7	2.491	1.267	118	1.117
Conduzione a colonia parziaria appoderata	-	-	-	12	10	-	2
Altra forma di conduzione	-	-	-	4	-	2	2
<b>TOTALE</b>	<b>431</b>	<b>328</b>	<b>103</b>	<b>19.779</b>	<b>9.495</b>	<b>986</b>	<b>9.399</b>
ZONE ALTIMETRICHE							
Montagna	99	58	41	3.980	2.319	185	1.516
Collina	327	265	62	15.306	7.108	766	7.492
Pianura	5	5	-	493	68	35	391
<b>TOTALE</b>	<b>431</b>	<b>328</b>	<b>103</b>	<b>19.779</b>	<b>9.495</b>	<b>986</b>	<b>9.399</b>
GIORNATE DI LAVORO EFFETTUATE							
FORME DI CONDUZIONE							
Conduzione diretta del coltivatore	8.671	7.746	925	76.585	37.557	4.833	34.195
<i>Con solo manodopera familiare</i>	7.229	6.686	543	53.333	27.925	3.157	22.251
<i>Con manodopera familiare prevalente</i>	978	680	298	14.014	5.656	1.188	7.170
<i>Con manodopera extrafamiliare prevalente</i>	464	380	84	9.238	3.976	488	4.774
Conduzione con salariati	269	229	40	15.169	7.548	788	6.833
Conduzione a colonia parziaria appoderata	-	-	-	120	113	-	7
Altra forma di conduzione	-	-	-	27	-	15	12
<b>TOTALE</b>	<b>8.940</b>	<b>7.975</b>	<b>965</b>	<b>91.901</b>	<b>45.218</b>	<b>5.636</b>	<b>41.047</b>
ZONE ALTIMETRICHE							
Montagna	1.364	1.146	218	16.482	8.088	1.128	7.266
Collina	7.309	6.562	747	73.772	36.829	4.375	32.568
Pianura	267	267	-	1.647	301	133	1.213
<b>TOTALE</b>	<b>8.940</b>	<b>7.975</b>	<b>965</b>	<b>91.901</b>	<b>45.218</b>	<b>5.636</b>	<b>41.047</b>



**Tavola 2.73 - Aziende che utilizzano mezzi meccanici in altre aziende agricole e relative giornate di lavoro per classe di giornate di lavoro effettuate in altre aziende, classe di superficie agricola utilizzata (SAU) e classe di giornate di lavoro aziendale**

CLASSI DI SAU	CLASSI DI GIORNATE DI LAVORO EFFETTUATE IN ALTRE AZIENDE								Totale
CLASSI DI GIORNATE DI LAVORO AZIENDALE	1 -- 2	3 -- 4	5 -- 9	10 -- 14	15 -- 19	20 -- 29	30 -- 49	50 ed oltre	
AZIENDE									
CLASSI DI SAU (in ettari)									
Meno di 1 ettaro	38	12	18	33	11	15	3	9	139
1 -- 2	9	11	18	22	9	10	7	4	90
2 -- 3	5	3	2	5	4	5	5	3	32
3 -- 5	1	5	6	8	7	9	6	2	44
5 -- 10	2	1	7	6	4	6	17	7	50
10 -- 20	-	2	2	8	4	5	12	4	37
20 -- 30	-	-	1	1	-	5	2	2	11
30 -- 50	-	-	1	2	-	2	6	6	17
50 -- 100	-	1	-	1	1	1	2	2	8
100 ed oltre	-	-	-	-	1	-	-	2	3
TOTALE	55	35	55	86	41	58	60	41	431
CLASSI DI GIORNATE DI LAVORO AZIENDALE									
Meno di 50	41	16	29	41	16	18	13	11	185
50 -- 100	11	12	13	21	12	19	9	7	104
100 -- 200	3	2	5	12	9	10	15	9	65
200 -- 300	-	3	2	8	-	4	8	2	27
300 -- 500	-	2	4	3	2	5	10	8	34
500 -- 1000	-	-	2	1	1	2	3	1	10
1000 -- 2500	-	-	-	-	1	-	2	3	6
2500 ed oltre	-	-	-	-	-	-	-	-	-
TOTALE	55	35	55	86	41	58	60	41	431
GIORNATE DI LAVORO EFFETTUATE IN ALTRE AZIENDE									
CLASSI DI SAU (in ettari)									
Meno di 1 ettaro	67	40	118	339	168	315	100	812	1.959
1 -- 2	17	37	97	226	138	200	230	316	1.261
2 -- 3	9	11	16	50	60	100	170	180	596
3 -- 5	2	17	39	80	108	185	187	150	768
5 -- 10	4	3	47	64	60	130	551	670	1.529
10 -- 20	-	7	13	86	60	100	422	330	1.018
20 -- 30	-	-	5	10	-	100	70	150	335
30 -- 50	-	-	5	20	-	40	195	771	1.031
50 -- 100	-	3	-	10	15	20	70	150	268
100 ed oltre	-	-	-	-	15	-	-	160	175
TOTALE	99	118	340	885	624	1.190	1.995	3.689	8.940
CLASSI DI GIORNATE DI LAVORO AZIENDALE									
Meno di 50	76	54	176	422	243	365	472	1.238	3.046
50 -- 100	19	42	79	218	186	380	287	380	1.591
100 -- 200	4	6	33	120	135	210	490	791	1.789
200 -- 300	-	10	11	83	-	90	260	110	564
300 -- 500	-	6	23	30	30	105	331	840	1.365
500 -- 1000	-	-	18	12	15	40	90	100	275
1000 -- 2500	-	-	-	-	15	-	65	230	310
2500 ed oltre	-	-	-	-	-	-	-	-	-
TOTALE	99	118	340	885	624	1.190	1.995	3.689	8.940

**Tavola 2.74 - Aziende che utilizzano mezzi meccanici in altre aziende agricole e relative giornate di lavoro per classe di giornate di lavoro effettuate in altre aziende, forma di conduzione e zona altimetrica**

FORME DI CONDUZIONE ZONE ALTIMETRICHE	CLASSI DI GIORNATE DI LAVORO EFFETTUATE IN ALTRE AZIENDE								Totale
	1 -- 2	3 -- 4	5 -- 9	10 -- 14	15 -- 19	20 -- 29	30 -- 49	50 ed oltre	
AZIENDE									
FORME DI CONDUZIONE									
Conduzione diretta del coltivatore	48	34	50	84	40	56	58	40	410
Con solo manodopera familiare	46	29	40	74	33	48	50	32	352
Con manodopera familiare prevalente	2	3	8	3	4	5	6	5	36
Con manodopera extrafamiliare prevalente	-	2	2	7	3	3	2	3	22
Conduzione con salariati	7	1	5	2	1	2	2	1	21
Conduzione a colonia parziaria appoderata	-	-	-	-	-	-	-	-	-
TOTALE	55	35	55	86	41	58	60	41	431
ZONE ALTIMETRICHE									
Montagna	15	13	25	22	7	7	5	5	99
Collina	40	22	30	64	34	50	52	35	327
Pianura	-	-	-	-	-	1	3	1	5
TOTALE	55	35	55	86	41	58	60	41	431
GIORNATE DI LAVORO EFFETTUATE IN ALTRE AZIENDE									
FORME DI CONDUZIONE									
Conduzione diretta del coltivatore	86	115	307	865	609	1.145	1.935	3.609	8.671
Con solo manodopera familiare	82	98	243	763	504	980	1.660	2.899	7.229
Con manodopera familiare prevalente	4	10	54	30	60	105	205	510	978
Con manodopera extrafamiliare prevalente	-	7	10	72	45	60	70	200	464
Conduzione con salariati	13	3	33	20	15	45	60	80	269
Conduzione a colonia parziaria appoderata	-	-	-	-	-	-	-	-	-
TOTALE	99	118	340	885	624	1.190	1.995	3.689	8.940
ZONE ALTIMETRICHE									
Montagna	27	45	137	224	105	150	160	516	1.364
Collina	72	73	203	661	519	1.020	1.738	3.023	7.309
Pianura	-	-	-	-	-	20	97	150	267
TOTALE	99	118	340	885	624	1.190	1.995	3.689	8.940

**Tavola 2.75 - Aziende che utilizzano mezzi meccanici extraziendali e relative giornate di lavoro extraziendale, per classe di giornate di lavoro extraziendale, classe di superficie agricola utilizzata (SAU) e classe di giornate di lavoro aziendale**

CLASSI DI SAU CLASSI DI GIORNATE DI LAVORO AZIENDALE	CLASSI DI GIORNATE DI LAVORO EXTRAZIENDALI								Totale
	1 -- 2	3 -- 4	5 -- 9	10 -- 14	15 -- 19	20 -- 29	30 -- 49	50 ed oltre	
AZIENDE									
CLASSI DI SAU (in ettari)									
Senza superficie	1	2	3	3	-	1	2	-	12
Meno di 1 ettaro	5.232	1.681	1.166	417	14	22	5	4	8.541
1 -- 2	1.655	1.069	884	370	25	26	8	4	4.041
2 -- 3	620	497	498	206	28	23	10	3	1.885
3 -- 5	510	497	604	303	33	52	15	3	2.017
5 -- 10	397	330	479	330	128	73	26	11	1.774
10 -- 20	176	152	183	148	56	58	51	20	844
20 -- 30	44	63	67	42	19	26	23	8	292
30 -- 50	16	50	65	34	16	13	24	8	226
50 -- 100	7	22	34	20	11	10	4	6	114
100 ed oltre	1	-	11	6	3	4	3	5	33
TOTALE	8.659	4.363	3.994	1.879	333	308	171	72	19.779
CLASSI DI GIORNATE DI LAVORO AZIENDALE									
Meno di 50	6.945	3.111	2.633	1.141	181	154	77	16	14.258
50 -- 100	1.030	696	687	343	39	54	32	15	2.896
100 -- 200	432	345	417	230	44	43	32	19	1.562
200 -- 300	110	96	121	82	20	21	8	6	464
300 -- 500	121	85	96	57	33	27	10	8	437
500 -- 1000	19	24	31	23	16	7	12	6	138
1000 -- 2500	2	6	9	3	-	2	-	1	23
2500 ed oltre	-	-	-	-	-	-	-	1	1
TOTALE	8.659	4.363	3.994	1.879	333	308	171	72	19.779
GIORNATE DI LAVORO EXTRAZIENDALE									
CLASSI DI SAU (in ettari)									
Senza superficie	1	7	18	30	-	20	75	-	151
Meno di 1 ettaro	7.596	5.565	6.825	4.190	212	451	167	200	25.206
1 -- 2	2.643	3.567	5.263	3.754	376	543	250	200	16.596
2 -- 3	1.020	1.697	2.989	2.092	439	486	308	150	9.181
3 -- 5	823	1.713	3.684	3.072	516	1.067	465	150	11.490
5 -- 10	644	1.129	2.975	3.427	2.018	1.542	857	550	13.142
10 -- 20	303	523	1.125	1.532	886	1.211	1.704	1.000	8.284
20 -- 30	73	213	409	441	300	558	768	400	3.162
30 -- 50	28	165	394	349	246	278	852	400	2.712
50 -- 100	13	75	196	204	178	210	130	350	1.356
100 ed oltre	1	-	65	63	51	90	100	251	621
TOTALE	13.145	14.654	23.943	19.154	5.222	6.456	5.676	3.651	91.901
CLASSI DI GIORNATE DI LAVORO AZIENDALE									
Meno di 50	10.425	10.430	15.750	11.634	2.831	3.226	2.578	801	57.675
50 -- 100	1.623	2.364	4.174	3.477	609	1.129	1.084	750	15.210
100 -- 200	704	1.162	2.462	2.347	686	915	1.048	1.000	10.324
200 -- 300	173	322	733	843	317	430	266	300	3.384
300 -- 500	188	278	571	586	524	557	315	400	3.419
500 -- 1000	28	78	198	237	255	154	385	300	1.635
1000 -- 2500	4	20	55	30	-	45	-	50	204
2500 ed oltre	-	-	-	-	-	-	-	50	50
TOTALE	13.145	14.654	23.943	19.154	5.222	6.456	5.676	3.651	91.901

**Tavola. 2.76 - Aziende che utilizzano mezzi meccanici extraziendali e relative giornate di lavoro extraziendale per classe di giornate di lavoro extraziendale, forma di conduzione e zona altimetrica**

FORME DI CONDUZIONE ZONE ALTIMETRICHE	CLASSI DI GIORNATE DI LAVORO EXTRAZIENDALE								Totale
	1 -- 2	3 -- 4	5 -- 9	10 -- 14	15 -- 19	20 -- 29	30 -- 49	50 ed oltre	
AZIENDE									
FORME DI CONDUZIONE									
Conduzione diretta del coltivatore	7.952	3.779	3.313	1.538	259	239	133	59	17.272
<i>Con solo manodopera familiare</i>	5.995	2.625	2.328	1.045	188	158	90	34	12.463
<i>Con manodopera familiare prevalente</i>	1.528	814	626	290	40	32	20	6	3.356
<i>Con manodopera extrafamiliare prevalente</i>	429	340	359	203	31	49	23	19	1.453
Conduzione con salariati	703	581	677	338	74	69	37	12	2.491
Conduzione a colonia parziaria appoderata	3	3	3	1	-	-	1	1	12
Altra forma di conduzione	1	-	1	2	-	-	-	-	4
<b>TOTALE</b>	<b>8.659</b>	<b>4.363</b>	<b>3.994</b>	<b>1.879</b>	<b>333</b>	<b>308</b>	<b>171</b>	<b>72</b>	<b>19.779</b>
ZONE ALITIMETRICHE									
Montagna	1.811	949	784	331	43	36	14	12	3.980
Collina	6.520	3.355	3.142	1.521	286	270	155	57	15.306
Pianura	328	59	68	27	4	2	2	3	493
<b>TOTALE</b>	<b>8.659</b>	<b>4.363</b>	<b>3.994</b>	<b>1.879</b>	<b>333</b>	<b>308</b>	<b>171</b>	<b>72</b>	<b>19.779</b>
GIORNATE DI LAVORO EXTRAZIENDALE									
FORME DI CONDUZIONE									
Conduzione diretta del coltivatore	12.018	12.674	19.776	15.651	4.068	4.991	4.406	3.001	76.585
<i>Con solo manodopera familiare</i>	8.945	8.786	13.923	10.635	2.946	3.299	3.048	1.751	53.333
<i>Con manodopera familiare prevalente</i>	2.362	2.735	3.736	2.950	638	671	622	300	14.014
<i>Con manodopera extrafamiliare prevalente</i>	711	1.153	2.117	2.066	484	1.021	736	950	9.238
Conduzione con salariati	1.121	1.970	4.146	3.473	1.154	1.465	1.240	600	15.169
Conduzione a colonia parziaria appoderata	4	10	16	10	-	-	30	50	120
Altra forma di conduzione	2	-	5	20	-	-	-	-	27
<b>TOTALE</b>	<b>13.145</b>	<b>14.654</b>	<b>23.943</b>	<b>19.154</b>	<b>5.222</b>	<b>6.456</b>	<b>5.676</b>	<b>3.651</b>	<b>91.901</b>
ZONE ALTIMETRICHE									
Montagna	2.823	3.212	4.615	3.350	679	751	452	600	16.482
Collina	9.891	11.248	18.921	15.532	4.476	5.659	5.144	2.901	73.772
Pianura	431	194	407	272	67	46	80	150	1.647
<b>TOTALE</b>	<b>13.145</b>	<b>14.654</b>	<b>23.943</b>	<b>19.154</b>	<b>5.222</b>	<b>6.456</b>	<b>5.676</b>	<b>3.651</b>	<b>91.901</b>

**Tavola 2.77 - Aziende che utilizzano mezzi meccanici extraziendali e superficie lavorata secondo le principali operazioni effettuate per classe di superficie agricola utilizzata (SAU), forma di conduzione e zona altimetrica (superficie in ettari)**

OPERAZIONI EFFETTUATE IN AZIENDA CON MEZZI EXTRAZIENDALI									
CLASSI DI SAU FORME DI CONDUZIONE ZONE ALTIMETRICHE	Totale	Affidamento completo	AFFIDAMENTO PARZIALE						
			Solo aratura	Solo semina	Solo raccolta meccanica	Aratura e semina	Aratura e raccolta meccanica	Semina e raccolta meccanica	Aratura, semina e raccolta meccanica
AZIENDE									
CLASSI DI SAU									
Senza superficie	12	1	-	-	-	-	-	-	-
Meno di 1 ettaro	8.541	4.518	1.493	34	59	40	-	-	-
1 -- 2	4.041	1.969	716	23	100	64	-	-	-
2 -- 3	1.885	882	268	21	83	26	-	-	-
3 -- 5	2.017	969	208	5	145	41	-	-	-
5 -- 10	1.774	807	154	12	246	48	-	-	-
10 -- 20	844	319	51	4	226	21	-	-	-
20 -- 30	292	117	8	3	96	4	-	-	-
30 -- 50	226	81	8	4	79	5	-	-	-
50 -- 100	114	27	1	-	54	3	-	-	-
100 ed oltre	33	12	2	-	14	-	-	-	-
TOTALE	19.779	9.702	2.909	106	1.102	252	-	-	-
FORME DI CONDUZIONE									
Conduzione diretta del coltivatore	17.272	8.114	2.582	105	1.049	238	-	-	-
Con solo manodopera familiare	12.463	5.867	1.936	95	781	208	-	-	-
Con manodopera familiare prevalente	3.356	1.534	502	7	205	13	-	-	-
Con manodopera extrafamiliare prevalente	1.453	713	144	3	63	17	-	-	-
Conduzione con salariati	2.491	1.580	322	1	53	14	-	-	-
Conduzione a colonia parziaria appoderata	12	7	2	-	-	-	-	-	-
Altra forma di conduzione	4	1	3	-	-	-	-	-	-
TOTALE	19.779	9.702	2.909	106	1.102	252	-	-	-
ZONE ALTIMETRICHE									
Montagna	3.980	1.745	836	48	85	82	-	-	-
Collina	15.306	7.791	1.901	58	989	169	-	-	-
Pianura	493	166	172	-	28	1	-	-	-
TOTALE	19.779	9.702	2.909	106	1.102	252	-	-	-
SUPERFICIE LAVORATA									
CLASSI DI SAU									
Senza superficie	1.028,39	8,93	-	-	-	-	-	-	-
Meno di 1 ettaro	4.559,15	1.985,70	707,10	14,63	30,84	38,38	-	-	-
1 -- 2	7.044,70	2.611,23	863,34	29,35	120,03	145,68	-	-	-
2 -- 3	5.865,79	1.940,13	520,54	32,08	142,36	98,62	-	-	-
3 -- 5	10.029,31	3.366,61	561,28	15,56	415,11	231,47	-	-	-
5 -- 10	15.295,27	5.090,86	749,59	50,14	1.299,43	464,87	-	-	-
10 -- 20	13.947,56	4.024,67	497,44	38,58	2.349,92	408,31	-	-	-
20 -- 30	7.544,59	2.557,43	116,77	41,50	1.702,21	119,50	-	-	-
30 -- 50	8.910,10	2.910,11	153,91	98,42	2.191,54	245,52	-	-	-
50 -- 100	6.674,67	1.411,95	38,70	-	2.392,69	282,08	-	-	-
100 ed oltre	4.268,43	1.436,51	48,46	-	1.598,18	-	-	-	-
TOTALE	85.167,96	27.344,13	4.257,13	320,26	12.242,31	2.034,43	-	-	-
FORME DI CONDUZIONE									
Conduzione diretta del coltivatore	72.078,94	20.792,60	3.661,72	319,26	11.344,74	1.925,18	-	-	-
Con solo manodopera familiare	52.514,74	14.587,32	2.570,26	231,47	7.435,56	1.469,58	-	-	-
Con manodopera familiare prevalente	12.042,49	3.309,22	682,11	65,47	2.760,84	305,90	-	-	-
Con manodopera extrafamiliare prevalente	7.521,71	2.896,06	409,35	22,32	1.148,34	149,70	-	-	-
Conduzione con salariati	13.004,45	6.535,17	589,06	1,00	897,57	109,25	-	-	-
Conduzione a colonia parziaria appoderata	77,58	12,86	2,86	-	-	-	-	-	-
Altra forma di conduzione	6,99	3,50	3,49	-	-	-	-	-	-
TOTALE	85.167,96	27.344,13	4.257,13	320,26	12.242,31	2.034,43	-	-	-
ZONE ALTIMETRICHE									
Montagna	7.873,29	2.532,09	993,46	119,33	375,47	894,83	-	-	-
Collina	74.782,02	23.899,64	3.051,93	200,93	11.453,03	1.122,40	-	-	-
Pianura	2.512,65	912,40	211,74	-	413,81	17,20	-	-	-
TOTALE	85.167,96	27.344,13	4.257,13	320,26	12.242,31	2.034,43	-	-	-

**Tavola 2.78 - Aziende con attrezzature informatiche per classe di superficie agricola utilizzata (SAU) e forma di conduzione**

CLASSI DI SAU FORME DI CONDUZIONE	AZIENDE CON ATTREZZATURE INFORMATICHE						
	Totale	Servizi amministrativi	Gestione coltivazione e/o allevamenti	Altre operazioni	UTILIZZO ABITUALE RETE INTERNET		
					Dispone di un sito proprio	Uso del commercio elettronico per la vendita di prodotti aziendali	Uso del commercio elettronico per l'acquisto di mezzi tecnici
CLASSI DI SAU (in ettari)							
Senza superficie	3	2	3	1	2	1	1
Meno di 1 ettaro	9	2	3	-	5	3	1
1 -- 2	14	8	6	1	8	4	1
2 -- 3	11	6	3	-	4	2	1
3 -- 5	10	4	4	1	6	2	1
5 -- 10	21	13	8	-	7	-	1
10 -- 20	25	17	10	1	11	4	4
20 -- 30	13	11	5	-	2	2	1
30 -- 50	10	7	1	1	3	1	1
50 -- 100	14	13	9	3	3	2	1
100 ed oltre	8	7	3	1	4	1	-
<b>TOTALE</b>	<b>138</b>	<b>90</b>	<b>55</b>	<b>9</b>	<b>55</b>	<b>22</b>	<b>13</b>
FORME DI CONDUZIONE							
Conduzione diretta del coltivatore	78	42	27	4	38	14	8
<i>Con solo manodopera familiare</i>	13	4	7	1	5	2	2
<i>Con manodopera familiare prevalente</i>	32	16	10	3	17	7	2
<i>Con manodopera extrafamiliare prevalente</i>	33	22	10	-	16	5	4
Conduzione con salariati	60	48	28	5	17	8	5
Conduzione a colonia parziaria appoderata	-	-	-	-	-	-	-
Altra forma di conduzione	-	-	-	-	-	-	-
<b>TOTALE</b>	<b>138</b>	<b>90</b>	<b>55</b>	<b>9</b>	<b>55</b>	<b>22</b>	<b>13</b>

### **Capitolo 3 – Dati provinciali (Universo CEE)**





**Tavola 3.1 - Aziende e relativa superficie totale per classe di superficie totale, forma di conduzione, titolo di possesso dei terreni e zona altimetrica (superficie in ettari) - TOTALE**

FORME DI CONDUZIONE TITOLI DI POSSESSO DEI TERRENI	CLASSI DI SUPERFICIE TOTALE								Totale
	Meno di 1	1 -- 2	2 -- 5	5 -- 10	10 -- 20	20 -- 50	50 -- 100	100 ed oltre	
AZIENDE									
Solo in proprietà	11.653	6.816	5.263	1.847	735	385	68	16	26.783
Solo in affitto	22	20	26	12	7	13	5	8	113
Solo in uso gratuito	47	29	29	11	4	1	-	-	121
Parte in proprietà e parte in affitto	11	10	33	30	29	28	18	8	167
Parte in proprietà e parte in uso gratuito	89	60	90	60	21	17	4	3	344
Parte in affitto e parte in uso gratuito	-	-	-	-	1	-	1	-	2
Parte in proprietà, parte in affitto e parte in uso gratuito	-	3	7	1	1	2	4	-	18
Con solo manodopera familiare	11.822	6.938	5.448	1.961	798	446	100	35	27.548
Solo in proprietà	2.681	1.339	1.248	495	241	132	44	11	6.191
Solo in affitto	5	2	6	8	2	2	-	3	28
Solo in uso gratuito	8	1	4	1	4	1	-	-	19
Parte in proprietà e parte in affitto	1	4	10	10	4	15	6	2	52
Parte in proprietà e parte in uso gratuito	18	10	14	8	8	7	2	2	69
Parte in affitto e parte in uso gratuito	-	-	-	-	1	-	-	-	1
Parte in proprietà, parte in affitto e parte in uso gratuito	-	-	-	-	1	1	2	-	4
Con manodopera familiare prevalente	2.713	1.356	1.282	522	261	158	54	18	6.364
Solo in proprietà	940	576	664	345	189	139	33	12	2.898
Solo in affitto	-	1	1	3	2	1	-	1	9
Solo in uso gratuito	2	2	2	1	-	2	-	-	9
Parte in proprietà e parte in affitto	3	1	2	3	6	1	1	2	19
Parte in proprietà e parte in uso gratuito	1	1	5	7	6	4	3	1	28
Parte in proprietà, parte in affitto e parte in uso gratuito	-	-	-	-	-	-	-	2	2
Con manodopera extrafamiliare prevalente	946	581	674	359	203	147	37	18	2.965
Solo in proprietà	931	779	898	442	260	130	33	25	3.498
Solo in affitto	1	4	3	6	-	2	4	1	21
Solo in uso gratuito	1	1	6	3	2	-	1	2	16
Parte in proprietà e parte in affitto	-	2	1	5	3	2	4	-	17
Parte in proprietà e parte in uso gratuito	2	4	13	9	3	9	-	2	42
Parte in affitto e parte in uso gratuito	-	-	-	-	-	-	1	-	1
Conduzione con salariati	935	790	921	465	268	143	43	30	3.595
Solo in proprietà	2	5	7	2	2	1	-	-	19
Solo in affitto	-	1	-	-	-	-	-	-	1
Solo in uso gratuito	1	-	-	-	-	-	-	-	1
Conduzione a colonia parziaria appoderata	3	6	7	2	2	1	-	-	21
Solo in proprietà	2	1	2	2	1	-	-	-	8
Altra forma di conduzione	2	1	2	2	1	-	-	-	8
Solo in proprietà	16.209	9.516	8.082	3.133	1.428	787	178	64	39.397
Solo in affitto	28	28	36	29	11	18	9	13	172
Solo in uso gratuito	59	33	41	16	10	4	1	2	166
Parte in proprietà e parte in affitto	15	17	46	48	42	46	29	12	255
Parte in proprietà e parte in uso gratuito	110	75	122	84	38	37	9	8	483
Parte in affitto e parte in uso gratuito	-	-	-	-	2	-	2	-	4
Parte in proprietà, parte in affitto e parte in uso gratuito	-	3	7	1	2	3	6	2	24
TOTALE	16.421	9.672	8.334	3.311	1.533	895	234	101	40.501

**Tavola 3.1 segue - Aziende e relativa superficie totale per classe di superficie totale, forma di conduzione, titolo di possesso dei terreni e zona altimetrica (superficie in ettari) - MONTAGNA**

FORME DI CONDUZIONE TITOLI DI POSSESSO DEI TERRENI	CLASSI DI SUPERFICIE TOTALE								Totale
	Meno di 1	1 -- 2	2 -- 5	5 -- 10	10 -- 20	20 -- 50	50 -- 100	100 ed oltre	
AZIENDE									
Solo in proprietà	3.968	1.853	1.219	262	82	50	7	4	7.445
Solo in affitto	8	4	3	1	5	4	3	5	33
Solo in uso gratuito	19	7	9	2	1	-	-	-	38
Parte in proprietà e parte in affitto	6	4	3	7	9	5	11	2	47
Parte in proprietà e parte in uso gratuito	45	24	34	18	-	4	-	2	127
Parte in affitto e parte in uso gratuito	-	-	-	-	1	-	-	-	1
Parte in proprietà, parte in affitto e parte in uso gratuito	-	-	-	-	-	1	1	-	2
Con solo manodopera familiare	4.046	1.892	1.268	290	98	64	22	13	7.693
Solo in proprietà	963	474	433	129	44	23	8	1	2.075
Solo in affitto	-	1	2	-	-	-	-	3	6
Solo in uso gratuito	2	-	1	-	1	-	-	-	4
Parte in proprietà e parte in affitto	-	1	3	1	1	1	2	1	10
Parte in proprietà e parte in uso gratuito	10	7	9	5	3	3	1	1	39
Parte in affitto e parte in uso gratuito	-	-	-	-	1	-	-	-	1
Parte in proprietà, parte in affitto e parte in uso gratuito	-	-	-	-	-	-	-	-	-
Con manodopera familiare prevalente	975	483	448	135	50	27	11	6	2.135
Solo in proprietà	386	201	224	96	43	30	10	2	992
Solo in affitto	-	-	-	-	-	1	-	-	1
Solo in uso gratuito	1	1	1	-	-	-	-	-	3
Parte in proprietà e parte in affitto	3	-	1	-	2	1	-	-	7
Parte in proprietà e parte in uso gratuito	1	1	3	3	1	3	-	1	13
Parte in proprietà, parte in affitto e parte in uso gratuito	-	-	-	-	-	-	-	1	1
Con manodopera extrafamiliare prevalente	391	203	229	99	46	35	10	4	1.017
Solo in proprietà	243	113	106	54	34	16	1	9	576
Solo in affitto	-	1	-	-	-	2	1	-	4
Solo in uso gratuito	-	-	1	1	1	-	-	1	4
Parte in proprietà e parte in affitto	-	-	-	-	-	-	-	-	-
Parte in proprietà e parte in uso gratuito	1	1	-	2	1	5	-	1	11
Parte in affitto e parte in uso gratuito	-	-	-	-	-	-	-	-	-
Conduzione con salariati	244	115	107	57	36	23	2	11	595
Solo in proprietà	-	-	-	1	-	-	-	-	1
Solo in affitto	-	1	-	-	-	-	-	-	1
Solo in uso gratuito	-	-	-	-	-	-	-	-	-
Conduzione a colonia parziaria appoderata	-	1	-	1	-	-	-	-	2
Solo in proprietà	-	-	-	2	1	-	-	-	3
Altra forma di conduzione	-	-	-	2	1	-	-	-	3
Solo in proprietà	5.560	2.641	1.982	544	204	119	26	16	11.092
Solo in affitto	8	7	5	1	5	7	4	8	45
Solo in uso gratuito	22	8	12	3	3	-	-	1	49
Parte in proprietà e parte in affitto	9	5	7	8	12	7	13	3	64
Parte in proprietà e parte in uso gratuito	57	33	46	28	5	15	1	5	190
Parte in affitto e parte in uso gratuito	-	-	-	-	2	-	-	-	2
Parte in proprietà, parte in affitto e parte in uso gratuito	-	-	-	-	-	1	1	1	3
TOTALE	5.656	2.694	2.052	584	231	149	45	34	11.445

**Tavola 3.1 segue - Aziende e relativa superficie totale per classe di superficie totale, forma di conduzione, titolo di possesso dei terreni e zona altimetrica (superficie in ettari) - COLLINA**

FORME DI CONDUZIONE TITOLI DI POSSESSO DEI TERRENI	CLASSI DI SUPERFICIE TOTALE								Totale
	Meno di 1	1 -- 2	2 -- 5	5 -- 10	10 -- 20	20 -- 50	50 -- 100	100 ed oltre	
AZIENDE									
Solo in proprietà	7.382	4.709	3.886	1.533	624	322	60	12	18.528
Solo in affitto	14	16	20	11	2	9	2	3	77
Solo in uso gratuito	28	20	20	9	3	1	-	-	81
Parte in proprietà e parte in affitto	5	6	29	21	20	21	6	6	114
Parte in proprietà e parte in uso gratuito	44	35	53	42	21	13	4	1	213
Parte in affitto e parte in uso gratuito	-	-	-	-	-	-	1	-	1
Parte in proprietà, parte in affitto e parte in uso gratuito	-	3	7	1	1	1	3	-	16
Con solo manodopera familiare	7.473	4.789	4.015	1.617	671	367	76	22	19.030
Solo in proprietà	1.663	821	779	348	183	103	36	10	3.943
Solo in affitto	5	1	4	8	2	1	-	-	21
Solo in uso gratuito	6	1	3	1	3	1	-	-	15
Parte in proprietà e parte in affitto	-	3	7	9	3	13	3	1	39
Parte in proprietà e parte in uso gratuito	8	3	4	3	5	3	1	1	28
Parte in affitto e parte in uso gratuito	-	-	-	-	-	-	-	-	-
Parte in proprietà, parte in affitto e parte in uso gratuito	-	-	-	-	1	1	2	-	4
Con manodopera familiare prevalente	1.682	829	797	369	197	122	42	12	4.050
Solo in proprietà	513	343	411	231	139	106	20	9	1.772
Solo in affitto	-	1	1	3	1	-	-	1	7
Solo in uso gratuito	1	1	1	-	-	2	-	-	5
Parte in proprietà e parte in affitto	-	1	1	2	4	-	1	2	11
Parte in proprietà e parte in uso gratuito	-	-	2	3	5	1	3	-	14
Parte in proprietà, parte in affitto e parte in uso gratuito	-	-	-	-	-	-	-	1	1
Con manodopera extrafamiliare prevalente	514	346	416	239	149	109	24	13	1.810
Solo in proprietà	639	627	748	346	186	88	22	15	2.671
Solo in affitto	1	3	3	3	-	-	2	1	13
Solo in uso gratuito	1	1	5	1	1	-	-	1	10
Parte in proprietà e parte in affitto	-	2	1	5	3	1	4	-	16
Parte in proprietà e parte in uso gratuito	1	3	13	7	2	4	-	1	31
Parte in affitto e parte in uso gratuito	-	-	-	-	-	-	1	-	1
Conduzione con salariati	642	636	770	362	192	93	29	18	2.742
Solo in proprietà	2	5	7	1	2	1	-	-	18
Solo in affitto	-	-	-	-	-	-	-	-	-
Solo in uso gratuito	1	-	-	-	-	-	-	-	1
Conduzione a colonia parziaria appoderata	3	5	7	1	2	1	-	-	19
Solo in proprietà	2	1	2	-	-	-	-	-	5
Altra forma di conduzione	2	1	2	-	-	-	-	-	5
Solo in proprietà	10.201	6.506	5.833	2.459	1.134	620	138	46	26.937
Solo in affitto	20	21	28	25	5	10	4	5	118
Solo in uso gratuito	37	23	29	11	7	4	-	1	112
Parte in proprietà e parte in affitto	5	12	38	37	30	35	14	9	180
Parte in proprietà e parte in uso gratuito	53	41	72	55	33	21	8	3	286
Parte in affitto e parte in uso gratuito	-	-	-	-	-	-	2	-	2
Parte in proprietà, parte in affitto e parte in uso gratuito	-	3	7	1	2	2	5	1	21
TOTALE	10.316	6.606	6.007	2.588	1.211	692	171	65	27.656

**Tavola 3.1 segue - Aziende e relativa superficie totale per classe di superficie totale, forma di conduzione, titolo di possesso dei terreni e zona altimetrica (superficie in ettari) - PIANURA**

FORME DI CONDUZIONE TITOLI DI POSSESSO DEI TERRENI	CLASSI DI SUPERFICIE TOTALE								Totale
	Meno di 1	1 -- 2	2 -- 5	5 -- 10	10 -- 20	20 -- 50	50 -- 100	100 ed oltre	
AZIENDE									
Solo in proprietà	303	254	158	52	29	13	1	-	810
Solo in affitto	-	-	3	-	-	-	-	-	3
Solo in uso gratuito	-	2	-	-	-	-	-	-	2
Parte in proprietà e parte in affitto	-	-	1	2	-	2	1	-	6
Parte in proprietà e parte in uso gratuito	-	1	3	-	-	-	-	-	4
Parte in affitto e parte in uso gratuito	-	-	-	-	-	-	-	-	-
Parte in proprietà, parte in affitto e parte in uso gratuito	-	-	-	-	-	-	-	-	-
Con solo manodopera familiare	303	257	165	54	29	15	2	-	825
Solo in proprietà	55	44	36	18	14	6	-	-	173
Solo in affitto	-	-	-	-	-	1	-	-	1
Solo in uso gratuito	-	-	-	-	-	-	-	-	-
Parte in proprietà e parte in affitto	1	-	-	-	-	1	1	-	3
Parte in proprietà e parte in uso gratuito	-	-	1	-	-	1	-	-	2
Parte in affitto e parte in uso gratuito	-	-	-	-	-	-	-	-	-
Parte in proprietà, parte in affitto e parte in uso gratuito	-	-	-	-	-	-	-	-	-
Con manodopera familiare prevalente	56	44	37	18	14	9	1	-	179
Solo in proprietà	41	32	29	18	7	3	3	1	134
Solo in affitto	-	-	-	-	1	-	-	-	1
Solo in uso gratuito	-	-	-	1	-	-	-	-	1
Parte in proprietà e parte in affitto	-	-	-	1	-	-	-	-	1
Parte in proprietà e parte in uso gratuito	-	-	-	1	-	-	-	-	1
Parte in proprietà, parte in affitto e parte in uso gratuito	-	-	-	-	-	-	-	-	-
Con manodopera extrafamiliare prevalente	41	32	29	21	8	3	3	1	138
Solo in proprietà	49	39	44	42	40	26	10	1	251
Solo in affitto	-	-	-	3	-	-	1	-	4
Solo in uso gratuito	-	-	-	1	-	-	1	-	2
Parte in proprietà e parte in affitto	-	-	-	-	-	1	-	-	1
Parte in proprietà e parte in uso gratuito	-	-	-	-	-	-	-	-	-
Parte in affitto e parte in uso gratuito	-	-	-	-	-	-	-	-	-
Conduzione con salariati	49	39	44	46	40	27	12	1	258
Solo in proprietà	-	-	-	-	-	-	-	-	-
Solo in affitto	-	-	-	-	-	-	-	-	-
Solo in uso gratuito	-	-	-	-	-	-	-	-	-
Conduzione a colonia parziaria appoderata	-	-	-	-	-	-	-	-	-
Solo in proprietà	-	-	-	-	-	-	-	-	-
Altra forma di conduzione	-	-	-	-	-	-	-	-	-
Solo in proprietà	448	369	267	130	90	48	14	2	1.368
Solo in affitto	-	-	3	3	1	1	1	-	9
Solo in uso gratuito	-	2	-	2	-	-	1	-	5
Parte in proprietà e parte in affitto	1	-	1	3	-	4	2	-	11
Parte in proprietà e parte in uso gratuito	-	1	4	1	-	1	-	-	7
Parte in affitto e parte in uso gratuito	-	-	-	-	-	-	-	-	-
Parte in proprietà, parte in affitto e parte in uso gratuito	-	-	-	-	-	-	-	-	-
TOTALE	449	372	275	139	91	54	18	2	1.400

**Tavola 3.1 segue - Aziende e relativa superficie totale per classe di superficie totale, forma di conduzione, titolo di possesso dei terreni e zona altimetrica (superficie in ettari) - TOTALE**

FORME DI CONDUZIONE TITOLI DI POSSESSO DEI TERRENI	CLASSI DI SUPERFICIE TOTALE								
	Meno di 1	1 – 2	2 -- 5	5 -- 10	10 -- 20	20 -- 50	50 -- 100	100 ed oltre	Totale
SUPERFICIE TOTALE									
Solo in proprietà	5.854,59	9.543,65	16.139,39	12.659,81	9.996,22	11.387,46	4.312,15	2.187,64	72.080,91
Solo in affitto	13,46	28,40	88,18	88,47	90,48	367,25	353,79	1.360,44	2.390,47
Solo in uso gratuito	20,36	41,27	93,18	66,38	60,90	34,20	-	-	316,29
Parte in proprietà e parte in affitto	7,76	15,38	110,16	207,65	420,16	957,28	1.187,55	1.551,32	4.457,26
Parte in proprietà e parte in uso gratuito	50,15	85,90	270,24	420,16	282,67	543,82	235,41	353,51	2.241,86
Parte in affitto e parte in uso gratuito	-	-	-	-	15,00	-	94,76	-	109,76
Parte in proprietà, parte in affitto e parte in uso gratuito	-	4,52	20,91	8,00	10,55	65,46	248,96	-	358,40
Con solo manodopera familiare	5.946,32	9.719,12	16.722,06	13.450,47	10.875,98	13.355,47	6.432,62	5.452,91	81.954,95
Solo in proprietà	1.290,21	1.882,16	3.904,52	3.405,55	3.330,42	4.131,61	2.969,46	1.401,56	22.315,49
Solo in affitto	3,46	2,74	17,77	51,68	22,50	72,20	-	496,60	666,95
Solo in uso gratuito	4,13	1,57	15,13	5,27	59,32	33,72	-	-	119,14
Parte in proprietà e parte in affitto	0,77	5,51	37,34	74,70	49,41	498,20	404,05	254,46	1.324,44
Parte in proprietà e parte in uso gratuito	7,93	14,32	46,65	57,72	108,45	193,93	108,94	207,67	745,61
Parte in affitto e parte in uso gratuito	-	-	-	-	17,00	-	-	-	17,00
Parte in proprietà, parte in affitto e parte in uso gratuito	-	-	-	-	12,98	45,21	135,77	-	193,96
Con manodopera familiare prevalente	1.306,50	1.906,30	4.021,41	3.594,92	3.600,08	4.974,87	3.618,22	2.360,29	25.382,59
Solo in proprietà	478,56	824,80	2.083,56	2.384,98	2.592,90	4.251,77	2.177,51	2.621,42	17.415,50
Solo in affitto	-	1,70	2,00	21,08	27,00	26,70	-	107,00	185,48
Solo in uso gratuito	1,84	2,41	4,71	7,23	-	47,85	-	-	64,04
Parte in proprietà e parte in affitto	0,97	1,87	8,10	20,50	74,54	44,38	50,90	262,17	463,43
Parte in proprietà e parte in uso gratuito	0,02	1,71	16,45	53,03	80,15	104,83	197,76	141,62	595,57
Parte in proprietà, parte in affitto e parte in uso gratuito	-	-	-	-	-	-	-	485,64	485,64
Con manodopera extrafamiliare prevalente	481,39	832,49	2.114,82	2.486,82	2.774,59	4.475,53	2.426,17	3.617,85	19.209,66
Solo in proprietà	501,30	1.117,26	2.861,53	3.097,95	3.554,90	3.951,03	2.184,94	18.299,80	35.568,71
Solo in affitto	0,55	5,50	12,97	41,70	-	68,14	301,30	409,14	839,30
Solo in uso gratuito	0,26	1,14	19,71	22,41	29,74	-	75,43	1.357,92	1.506,61
Parte in proprietà e parte in affitto	-	3,81	4,99	31,54	54,84	67,99	304,39	-	467,56
Parte in proprietà e parte in uso gratuito	0,88	5,23	44,48	63,97	52,60	302,43	-	9.139,29	9.608,88
Parte in affitto e parte in uso gratuito	-	-	-	-	-	-	65,07	-	65,07
Conduzione con salariati	502,99	1.132,94	2.943,68	3.257,57	3.692,08	4.389,59	2.931,13	29.206,15	48.056,13
Solo in proprietà	1,39	7,97	20,38	14,25	28,65	48,43	-	-	121,07
Solo in affitto	-	1,72	-	-	-	-	-	-	1,72
Solo in uso gratuito	0,23	-	-	-	-	-	-	-	0,23
Conduzione a colonia parziaria appoderata	1,62	9,69	20,38	14,25	28,65	48,43	-	-	123,02
Solo in proprietà	1,20	1,41	6,78	14,70	12,56	-	-	-	36,65
Altra forma di conduzione	1,20	1,41	6,78	14,70	12,56	-	-	-	36,65
Solo in proprietà	8.127,25	13.377,25	25.016,16	21.577,24	19.515,65	23.770,30	11.644,06	24.510,42	147.538,33
Solo in affitto	17,47	40,06	120,92	202,93	139,98	534,29	655,09	2.373,18	4.083,92
Solo in uso gratuito	26,82	46,39	132,73	101,29	149,96	115,77	75,43	1.357,92	2.006,31
Parte in proprietà e parte in affitto	9,50	26,57	160,59	334,39	598,95	1.567,85	1.946,89	2.067,95	6.712,69
Parte in proprietà e parte in uso gratuito	58,98	107,16	377,82	594,88	523,87	1.145,01	542,11	9.842,09	13.191,92
Parte in affitto e parte in uso gratuito	-	-	-	-	32,00	-	159,83	-	191,83
Parte in proprietà, parte in affitto e parte in uso gratuito	-	4,52	20,91	8,00	23,53	110,67	384,73	485,64	1.038,00
TOTALE	8.240,02	13.601,95	25.829,13	22.818,73	20.983,94	27.243,89	15.408,14	40.637,20	174.763,00

**Tavola 3.1 segue - Aziende e relativa superficie totale per classe di superficie totale, forma di conduzione, titolo di possesso dei terreni e zona altimetrica (superficie in ettari) - MONTAGNA**

FORME DI CONDUZIONE TITOLI DI POSSESSO DEI TERRENI	CLASSI DI SUPERFICIE TOTALE								Totale
	Meno di 1	1 – 2	2 -- 5	5 – 10	10 -- 20	20 -- 50	50 -- 100	100 ed oltre	
SUPERFICIE TOTALE									
Solo in proprietà	1.925,00	2.568,07	3.660,03	1.724,69	1.086,23	1.530,03	402,81	593,44	13.490,30
Solo in affitto	3,42	6,21	11,69	6,36	64,12	111,32	172,96	890,07	1.266,15
Solo in uso gratuito	6,95	9,47	28,13	15,51	13,00	-	-	-	73,06
Parte in proprietà e parte in affitto	3,88	5,69	8,88	47,68	120,87	229,67	707,20	379,07	1.502,94
Parte in proprietà e parte in uso gratuito	24,46	36,06	95,28	133,38	-	118,73	-	231,51	639,42
Parte in affitto e parte in uso gratuito	-	-	-	-	15,00	-	-	-	15,00
Parte in proprietà, parte in affitto e parte in uso gratuito	-	-	-	-	-	32,00	55,78	-	87,78
Con solo manodopera familiare	1.963,71	2.625,50	3.804,01	1.927,62	1.299,22	2.021,75	1.338,75	2.094,09	17.074,65
Solo in proprietà	457,93	664,59	1.327,29	861,46	648,53	755,67	549,04	108,00	5.372,51
Solo in affitto	-	1,00	5,74	-	-	-	-	496,60	503,34
Solo in uso gratuito	1,50	-	2,96	-	12,80	-	-	-	17,26
Parte in proprietà e parte in affitto	-	1,60	11,18	6,55	11,84	21,90	157,75	129,44	340,26
Parte in proprietà e parte in uso gratuito	5,58	9,81	29,51	37,90	42,43	95,77	55,10	102,19	378,29
Parte in affitto e parte in uso gratuito	-	-	-	-	17,00	-	-	-	17,00
Parte in proprietà, parte in affitto e parte in uso gratuito	-	-	-	-	-	-	-	-	-
Con manodopera familiare prevalente	465,01	677,00	1.376,68	905,91	732,60	873,34	761,89	836,23	6.628,66
Solo in proprietà	192,01	289,22	694,36	647,36	579,77	861,22	662,37	324,24	4.250,55
Solo in affitto	-	-	-	-	-	26,70	-	-	26,70
Solo in uso gratuito	0,85	1,26	2,21	-	-	-	-	-	4,32
Parte in proprietà e parte in affitto	0,97	-	4,42	-	24,61	44,38	-	-	74,38
Parte in proprietà e parte in uso gratuito	0,02	1,71	10,86	25,51	14,28	73,09	-	141,62	267,09
Parte in proprietà, parte in affitto e parte in uso gratuito	-	-	-	-	-	-	-	120,00	120,00
Con manodopera extrafamiliare prevalente	193,85	292,19	711,85	672,87	618,66	1.005,39	662,37	585,86	4.743,04
Solo in proprietà	120,45	161,01	331,60	368,76	439,31	526,25	72,63	13.185,17	15.205,18
Solo in affitto	-	1,10	-	-	-	68,14	70,44	-	139,68
Solo in uso gratuito	-	-	2,75	9,72	14,00	-	-	1.127,24	1.153,71
Parte in proprietà e parte in affitto	-	-	-	-	-	-	-	-	-
Parte in proprietà e parte in uso gratuito	0,62	1,01	-	10,30	16,48	177,24	-	7.093,70	7.299,35
Parte in affitto e parte in uso gratuito	-	-	-	-	-	-	-	-	-
Conduzione con salariati	121,07	163,12	334,35	388,78	469,79	771,63	143,07	21.406,11	23.797,92
Solo in proprietà	-	-	-	8,35	-	-	-	-	8,35
Solo in affitto	-	1,72	-	-	-	-	-	-	1,72
Solo in uso gratuito	-	-	-	-	-	-	-	-	-
Conduzione a colonia parziaria appoderata	-	1,72	-	8,35	-	-	-	-	10,07
Solo in proprietà	-	-	-	14,70	12,56	-	-	-	27,26
Altra forma di conduzione	-	-	-	14,70	12,56	-	-	-	27,26
Solo in proprietà	2.695,39	3.682,89	6.013,28	3.625,32	2.766,40	3.673,17	1.686,85	14.210,85	38.354,15
Solo in affitto	3,42	10,03	17,43	6,36	64,12	206,16	243,40	1.386,67	1.937,59
Solo in uso gratuito	9,30	10,73	36,05	25,23	39,80	-	-	1.127,24	1.248,35
Parte in proprietà e parte in affitto	4,85	7,29	24,48	54,23	157,32	295,95	864,95	508,51	1.917,58
Parte in proprietà e parte in uso gratuito	30,68	48,59	135,65	207,09	73,19	464,83	55,10	7.569,02	8.584,15
Parte in affitto e parte in uso gratuito	-	-	-	-	32,00	-	-	-	32,00
Parte in proprietà, parte in affitto e parte in uso gratuito	-	-	-	-	-	32,00	55,78	120,00	207,78
TOTALE	2.743,64	3.759,53	6.226,89	3.918,23	3.132,83	4.672,11	2.906,08	24.922,29	52.281,60

**Tavola 3.1 segue - Aziende e relativa superficie totale per classe di superficie totale, forma di conduzione, titolo di possesso dei terreni e zona altimetrica (superficie in ettari) - COLLINA**

FORME DI CONDUZIONE TITOLI DI POSSESSO DEI TERRENI	CLASSI DI SUPERFICIE TOTALE								Totale
	Meno di 1	1 -- 2	2 -- 5	5 -- 10	10 -- 20	20 -- 50	50 -- 100	100 ed oltre	
SUPERFICIE TOTALE									
Solo in proprietà	3.771,75	6.616,39	11.999,79	10.574,21	8.511,93	9.457,90	3.852,44	1.594,20	56.378,61
Solo in affitto	10,04	22,19	67,34	82,11	26,36	255,93	180,83	470,37	1.115,17
Solo in uso gratuito	13,41	28,59	65,05	50,87	47,90	34,20	-	-	240,02
Parte in proprietà e parte in affitto	3,88	9,69	97,28	144,77	299,29	681,58	409,35	1.172,25	2.818,09
Parte in proprietà e parte in uso gratuito	25,69	48,80	165,57	286,78	282,67	425,09	235,41	122,00	1.592,01
Parte in affitto e parte in uso gratuito	-	-	-	-	-	-	94,76	-	94,76
Parte in proprietà, parte in affitto e parte in uso gratuito	-	4,52	20,91	8,00	10,55	33,46	193,18	-	270,62
Con solo manodopera familiare	3.824,77	6.730,18	12.415,94	11.146,74	9.178,70	10.888,16	4.965,97	3.358,82	62.509,28
Solo in proprietà	806,02	1.156,16	2.458,50	2.412,98	2.481,48	3.184,06	2.420,42	1.293,56	16.213,18
Solo in affitto	3,46	1,74	12,03	51,68	22,50	28,20	-	-	119,61
Solo in uso gratuito	2,63	1,57	12,17	5,27	46,52	33,72	-	-	101,88
Parte in proprietà e parte in affitto	-	3,91	26,16	68,15	37,57	446,23	181,20	125,02	888,24
Parte in proprietà e parte in uso gratuito	2,35	4,51	13,77	19,82	66,02	74,28	53,84	105,48	340,07
Parte in affitto e parte in uso gratuito	-	-	-	-	-	-	-	-	-
Parte in proprietà, parte in affitto e parte in uso gratuito	-	-	-	-	12,98	45,21	135,77	-	193,96
Con manodopera familiare prevalente	814,46	1.167,89	2.522,63	2.557,90	2.667,07	3.811,70	2.791,23	1.524,06	17.856,94
Solo in proprietà	265,30	489,99	1.307,00	1.622,72	1.903,95	3.300,99	1.307,73	2.076,17	12.273,85
Solo in affitto	-	1,70	2,00	21,08	13,00	-	-	107,00	144,78
Solo in uso gratuito	0,99	1,15	2,50	-	-	47,85	-	-	52,49
Parte in proprietà e parte in affitto	-	1,87	3,68	13,75	49,93	-	50,90	262,17	382,30
Parte in proprietà e parte in uso gratuito	-	-	5,59	21,85	65,87	31,74	197,76	-	322,81
Parte in proprietà, parte in affitto e parte in uso gratuito	-	-	-	-	-	-	-	365,64	365,64
Con manodopera extrafamiliare prevalente	266,29	494,71	1.320,77	1.679,40	2.032,75	3.380,58	1.556,39	2.810,98	13.541,87
Solo in proprietà	353,91	898,65	2.395,76	2.418,46	2.565,78	2.624,01	1.409,66	4.440,80	17.107,03
Solo in affitto	0,55	4,40	12,97	22,42	-	-	141,72	409,14	591,20
Solo in uso gratuito	0,26	1,14	16,96	5,17	15,74	-	-	230,68	269,95
Parte in proprietà e parte in affitto	-	3,81	4,99	31,54	54,84	42,29	304,39	-	441,86
Parte in proprietà e parte in uso gratuito	0,26	4,22	44,48	53,67	36,12	125,19	-	2.045,59	2.309,53
Parte in affitto e parte in uso gratuito	-	-	-	-	-	-	65,07	-	65,07
Conduzione con salariati	354,98	912,22	2.475,16	2.531,26	2.672,48	2.791,49	1.920,84	7.126,21	20.784,64
Solo in proprietà	1,39	7,97	20,38	5,90	28,65	48,43	-	-	112,72
Solo in affitto	-	-	-	-	-	-	-	-	-
Solo in uso gratuito	0,23	-	-	-	-	-	-	-	0,23
Conduzione a colonia parziaria appoderata	1,62	7,97	20,38	5,90	28,65	48,43	-	-	112,95
Solo in proprietà	1,20	1,41	6,78	-	-	-	-	-	9,39
Altra forma di conduzione	1,20	1,41	6,78	-	-	-	-	-	9,39
Solo in proprietà	5.199,57	9.170,57	18.188,21	17.034,27	15.491,79	18.615,39	8.990,25	9.404,73	102.094,78
Solo in affitto	14,05	30,03	94,34	177,29	61,86	284,13	322,55	986,51	1.970,76
Solo in uso gratuito	17,52	32,45	96,68	61,31	110,16	115,77	-	230,68	664,57
Parte in proprietà e parte in affitto	3,88	19,28	132,11	258,21	441,63	1.170,10	945,84	1.559,44	4.530,49
Parte in proprietà e parte in uso gratuito	28,30	57,53	229,41	382,12	450,68	656,30	487,01	2.273,07	4.564,42
Parte in affitto e parte in uso gratuito	-	-	-	-	-	-	159,83	-	159,83
Parte in proprietà, parte in affitto e parte in uso gratuito	-	4,52	20,91	8,00	23,53	78,67	328,95	365,64	830,22
TOTALE	5.263,32	9.314,38	18.761,66	17.921,20	16.579,65	20.920,36	11.234,43	14.820,07	114.815,07

**Tavola 3.1 segue - Aziende e relativa superficie totale per classe di superficie totale, forma di conduzione, titolo di possesso dei terreni e zona altimetrica (superficie in ettari) - PIANURA**

FORME DI CONDUZIONE TITOLI DI POSSESSO DEI TERRENI	CLASSI DI SUPERFICIE TOTALE								Totale
	Meno di 1	1 -- 2	2 -- 5	5 -- 10	10 -- 20	20 -- 50	50 -- 100	100 ed oltre	
SUPERFICIE TOTALE									
Solo in proprietà	157,84	359,19	479,57	360,91	398,06	399,53	56,90	-	2.212,00
Solo in affitto	-	-	9,15	-	-	-	-	-	9,15
Solo in uso gratuito	-	3,21	-	-	-	-	-	-	3,21
Parte in proprietà e parte in affitto	-	-	4,00	15,20	-	46,03	71,00	-	136,23
Parte in proprietà e parte in uso gratuito	-	1,04	9,39	-	-	-	-	-	10,43
Parte in affitto e parte in uso gratuito	-	-	-	-	-	-	-	-	-
Parte in proprietà, parte in affitto e parte in uso gratuito	-	-	-	-	-	-	-	-	-
Con solo manodopera familiare	157,84	363,44	502,11	376,11	398,06	445,56	127,90	-	2.371,02
Solo in proprietà	26,26	61,41	118,73	131,11	200,41	191,88	-	-	729,80
Solo in affitto	-	-	-	-	-	44,00	-	-	44,00
Solo in uso gratuito	-	-	-	-	-	-	-	-	-
Parte in proprietà e parte in affitto	0,77	-	-	-	-	30,07	65,10	-	95,94
Parte in proprietà e parte in uso gratuito	-	-	3,37	-	-	23,88	-	-	27,25
Parte in affitto e parte in uso gratuito	-	-	-	-	-	-	-	-	-
Parte in proprietà, parte in affitto e parte in uso gratuito	-	-	-	-	-	-	-	-	-
Con manodopera familiare prevalente	27,03	61,41	122,10	131,11	200,41	289,83	65,10	-	896,99
Solo in proprietà	21,25	45,59	82,20	114,90	109,18	89,56	207,41	221,01	891,10
Solo in affitto	-	-	-	-	14,00	-	-	-	14,00
Solo in uso gratuito	-	-	-	7,23	-	-	-	-	7,23
Parte in proprietà e parte in affitto	-	-	-	6,75	-	-	-	-	6,75
Parte in proprietà e parte in uso gratuito	-	-	-	5,67	-	-	-	-	5,67
Parte in proprietà, parte in affitto e parte in uso gratuito	-	-	-	-	-	-	-	-	-
Con manodopera extrafamiliare prevalente	21,25	45,59	82,20	134,55	123,18	89,56	207,41	221,01	924,75
Solo in proprietà	26,94	57,60	134,17	310,73	549,81	800,77	702,65	673,83	3.256,50
Solo in affitto	-	-	-	19,28	-	-	89,14	-	108,42
Solo in uso gratuito	-	-	-	7,52	-	-	75,43	-	82,95
Parte in proprietà e parte in affitto	-	-	-	-	-	25,70	-	-	25,70
Parte in proprietà e parte in uso gratuito	-	-	-	-	-	-	-	-	-
Parte in affitto e parte in uso gratuito	-	-	-	-	-	-	-	-	-
Conduzione con salariati	26,94	57,60	134,17	337,53	549,81	826,47	867,22	673,83	3.473,57
Solo in proprietà	-	-	-	-	-	-	-	-	-
Solo in affitto	-	-	-	-	-	-	-	-	-
Solo in uso gratuito	-	-	-	-	-	-	-	-	-
Conduzione a colonia parziaria appoderata	-	-	-	-	-	-	-	-	-
Solo in proprietà	-	-	-	-	-	-	-	-	-
Altra forma di conduzione	-	-	-	-	-	-	-	-	-
Solo in proprietà	232,29	523,79	814,67	917,65	1.257,46	1.481,74	966,96	894,84	7.089,40
Solo in affitto	-	-	9,15	19,28	14,00	44,00	89,14	-	175,57
Solo in uso gratuito	-	3,21	-	14,75	-	-	75,43	-	93,39
Parte in proprietà e parte in affitto	0,77	-	4,00	21,95	-	101,80	136,10	-	264,62
Parte in proprietà e parte in uso gratuito	-	1,04	12,76	5,67	-	23,88	-	-	43,35
Parte in affitto e parte in uso gratuito	-	-	-	-	-	-	-	-	-
Parte in proprietà, parte in affitto e parte in uso gratuito	-	-	-	-	-	-	-	-	-
TOTALE	233,06	528,04	840,58	979,30	1.271,46	1.651,42	1.267,63	894,84	7.666,33



**Tavola 3.2 - Aziende e relativa superficie agricola utilizzata (SAU) per classe di superficie agricola utilizzata, forma di conduzione, titolo di possesso dei terreni e zona altimetrica (superficie in ettari) - TOTALE**

FORME DI CONDUZIONE TITOLI DI POSSESSO DEI TERRENI	CLASSI DI SUPERFICIE AGRICOLA UTILIZZATA								Totale
	Meno di 1	1 -- 2	2 -- 5	5 -- 10	10 -- 20	20 -- 50	50 -- 100	100 ed oltre	
AZIENDE									
Solo in proprietà	12.627	6.585	4.799	1.680	678	352	61	11	26.793
Solo in affitto	25	22	22	13	7	14	4	9	116
Solo in uso gratuito	48	35	24	10	4	1	-	-	122
Parte in proprietà e parte in affitto	10	9	35	29	26	29	14	7	159
Parte in proprietà e parte in uso gratuito	92	65	82	54	15	16	4	3	331
Parte in affitto e parte in uso gratuito	-	-	-	-	1	-	1	-	2
Parte in proprietà, parte in affitto e parte in uso gratuito	-	3	7	1	1	3	2	-	17
Con solo manodopera familiare	12.802	6.719	4.969	1.787	732	415	86	30	27.540
Solo in proprietà	3.024	1.254	1.108	434	214	122	36	9	6.201
Solo in affitto	6	2	6	7	2	2	1	3	29
Solo in uso gratuito	9	1	3	1	4	1	-	-	19
Parte in proprietà e parte in affitto	2	3	10	8	5	15	4	2	49
Parte in proprietà e parte in uso gratuito	18	7	11	6	8	9	2	-	61
Parte in affitto e parte in uso gratuito	-	-	-	-	1	-	-	-	1
Parte in proprietà, parte in affitto e parte in uso gratuito	-	-	-	-	1	1	2	-	4
Con manodopera familiare prevalente	3.059	1.267	1.138	456	235	150	45	14	6.364
Solo in proprietà	1.069	590	604	308	170	121	27	9	2.898
Solo in affitto	-	2	1	2	3	-	-	1	9
Solo in uso gratuito	4	1	1	1	-	2	-	-	9
Parte in proprietà e parte in affitto	4	-	3	3	5	1	1	2	19
Parte in proprietà e parte in uso gratuito	1	1	6	7	6	3	4	-	28
Parte in proprietà, parte in affitto e parte in uso gratuito	-	-	-	-	-	-	-	2	2
Con manodopera extrafamiliare prevalente	1.078	594	615	321	184	127	32	14	2.965
Solo in proprietà	1.056	779	860	408	227	122	30	18	3.500
Solo in affitto	2	3	4	5	-	4	2	1	21
Solo in uso gratuito	1	1	7	4	2	-	1	2	18
Parte in proprietà e parte in affitto	-	2	3	3	3	2	4	-	17
Parte in proprietà e parte in uso gratuito	2	4	12	7	5	7	-	1	38
Parte in affitto e parte in uso gratuito	-	-	-	-	-	-	1	-	1
Conduzione con salariati	1.061	789	886	427	237	135	38	22	3.595
Solo in proprietà	3	4	7	2	2	1	-	-	19
Solo in affitto	-	1	-	-	-	-	-	-	1
Solo in uso gratuito	1	-	-	-	-	-	-	-	1
Conduzione a colonia parziaria appoderata	4	5	7	2	2	1	-	-	21
Solo in proprietà	3	1	3	1	-	-	-	-	8
Altra forma di conduzione	3	1	3	1	-	-	-	-	8
Solo in proprietà	17.782	9.213	7.381	2.833	1.291	718	154	47	39.419
Solo in affitto	33	30	33	27	12	20	7	14	176
Solo in uso gratuito	63	38	35	16	10	4	1	2	169
Parte in proprietà e parte in affitto	16	14	51	43	39	47	23	11	244
Parte in proprietà e parte in uso gratuito	113	77	111	74	34	35	10	4	458
Parte in affitto e parte in uso gratuito	-	-	-	-	2	-	2	-	4
Parte in proprietà, parte in affitto e parte in uso gratuito	-	3	7	1	2	4	4	2	23
TOTALE	18.007	9.375	7.618	2.994	1.390	828	201	80	40.493

**Tavola 3.2 segue - Aziende e relativa superficie agricola utilizzata (SAU) per classe di superficie agricola utilizzata, forma di conduzione, titolo di possesso dei terreni e zona altimetrica (superficie in ettari) - MONTAGNA**

FORME DI CONDUZIONE TITOLI DI POSSESSO DEI TERRENI	CLASSI DI SUPERFICIE AGRICOLA UTILIZZATA								Totale
	Meno di 1	1 -- 2	2 -- 5	5 -- 10	10 -- 20	20 -- 50	50 -- 100	100 ed oltre	
AZIENDE									
Solo in proprietà	4.390	1.718	1.023	193	69	41	7	3	7.444
Solo in affitto	10	4	2	2	4	5	2	5	34
Solo in uso gratuito	20	9	6	2	1	-	-	-	38
Parte in proprietà e parte in affitto	5	2	6	7	6	8	8	2	44
Parte in proprietà e parte in uso gratuito	47	27	28	15	1	3	-	2	123
Parte in affitto e parte in uso gratuito	-	-	-	-	1	-	-	-	1
Parte in proprietà, parte in affitto e parte in uso gratuito	-	-	-	-	-	1	1	-	2
Con solo manodopera familiare	4.472	1.760	1.065	219	82	58	18	12	7.686
Solo in proprietà	1.149	445	337	96	33	15	8	1	2.084
Solo in affitto	1	-	2	-	-	-	1	3	7
Solo in uso gratuito	3	-	-	-	1	-	-	-	4
Parte in proprietà e parte in affitto	-	1	2	1	1	1	1	1	8
Parte in proprietà e parte in uso gratuito	10	4	6	3	3	3	2	-	31
Parte in affitto e parte in uso gratuito	-	-	-	-	1	-	-	-	1
Parte in proprietà, parte in affitto e parte in uso gratuito	-	-	-	-	-	-	-	-	-
Con manodopera familiare prevalente	1.163	450	347	100	39	19	12	5	2.135
Solo in proprietà	459	198	197	76	33	22	7	-	992
Solo in affitto	-	-	-	-	1	-	-	-	1
Solo in uso gratuito	2	1	-	-	-	-	-	-	3
Parte in proprietà e parte in affitto	3	-	1	1	1	1	-	-	7
Parte in proprietà e parte in uso gratuito	1	1	3	3	2	2	1	-	13
Parte in proprietà, parte in affitto e parte in uso gratuito	-	-	-	-	-	-	-	1	1
Con manodopera extrafamiliare prevalente	465	200	201	80	37	25	8	1	1.017
Solo in proprietà	294	107	95	33	31	11	-	6	577
Solo in affitto	1	-	-	-	-	2	1	-	4
Solo in uso gratuito	-	-	1	1	2	-	-	-	4
Parte in proprietà e parte in affitto	-	-	-	-	-	-	-	-	-
Parte in proprietà e parte in uso gratuito	1	-	2	-	1	5	-	1	10
Parte in affitto e parte in uso gratuito	-	-	-	-	-	-	-	-	-
Conduzione con salariati	296	107	98	34	34	18	1	7	595
Solo in proprietà	-	-	-	1	-	-	-	-	1
Solo in affitto	-	1	-	-	-	-	-	-	1
Solo in uso gratuito	-	-	-	-	-	-	-	-	-
Conduzione a colonia parziaria appoderata	-	1	-	1	-	-	-	-	2
Solo in proprietà	1	-	1	1	-	-	-	-	3
Altra forma di conduzione	1	-	1	1	-	-	-	-	3
Solo in proprietà	6.293	2.468	1.653	400	166	89	22	10	11.101
Solo in affitto	12	5	4	2	5	7	4	8	47
Solo in uso gratuito	25	10	7	3	4	-	-	-	49
Parte in proprietà e parte in affitto	8	3	9	9	8	10	9	3	59
Parte in proprietà e parte in uso gratuito	59	32	39	21	7	13	3	3	177
Parte in affitto e parte in uso gratuito	-	-	-	-	2	-	-	-	2
Parte in proprietà, parte in affitto e parte in uso gratuito	-	-	-	-	-	1	1	1	3
TOTALE	6.397	2.518	1.712	435	192	120	39	25	11.438

**Tavola 3.2 segue - Aziende e relativa superficie agricola utilizzata (SAU) per classe di superficie agricola utilizzata, forma di conduzione, titolo di possesso dei terreni e zona altimetrica (superficie in ettari) - COLLINA**

FORME DI CONDUZIONE TITOLI DI POSSESSO DEI TERRENI	CLASSI DI SUPERFICIE AGRICOLA UTILIZZATA								Totale
	Meno di 1	1 -- 2	2 -- 5	5 -- 10	10 -- 20	10 -- 50	50 -- 100	100 ed oltre	
AZIENDE									
Solo in proprietà	7.914	4.615	3.631	1.435	584	298	53	8	18.538
Solo in affitto	15	17	18	11	3	9	2	4	79
Solo in uso gratuito	28	24	18	8	3	1	-	-	82
Parte in proprietà e parte in affitto	5	7	28	20	19	20	5	5	109
Parte in proprietà e parte in uso gratuito	45	36	53	39	14	13	4	1	205
Parte in affitto e parte in uso gratuito	-	-	-	-	-	-	1	-	1
Parte in proprietà, parte in affitto e parte in uso gratuito	-	3	7	1	1	2	1	-	15
Con solo manodopera familiare	8.007	4.702	3.755	1.514	624	343	66	18	19.029
Solo in proprietà	1.813	768	736	321	169	101	28	8	3.944
Solo in affitto	5	2	4	7	2	1	-	-	21
Solo in uso gratuito	6	1	3	1	3	1	-	-	15
Parte in proprietà e parte in affitto	1	2	8	7	4	13	2	1	38
Parte in proprietà e parte in uso gratuito	8	3	4	3	5	5	-	-	28
Parte in affitto e parte in uso gratuito	-	-	-	-	-	-	-	-	-
Parte in proprietà, parte in affitto e parte in uso gratuito	-	-	-	-	1	1	2	-	4
Con manodopera familiare prevalente	1.833	776	755	339	184	122	32	9	4.050
Solo in proprietà	566	359	379	216	131	95	18	8	1.772
Solo in affitto	-	2	1	2	1	-	-	1	7
Solo in uso gratuito	2	-	1	-	-	2	-	-	5
Parte in proprietà e parte in affitto	1	-	2	1	4	-	1	2	11
Parte in proprietà e parte in uso gratuito	-	-	3	3	4	1	3	-	14
Parte in proprietà, parte in affitto e parte in uso gratuito	-	-	-	-	-	-	-	1	1
Con manodopera extrafamiliare prevalente	569	361	386	222	140	98	22	12	1.810
Solo in proprietà	707	633	722	330	161	88	20	11	2.672
Solo in affitto	1	3	3	3	-	1	1	1	13
Solo in uso gratuito	1	1	6	2	-	-	-	2	12
Parte in proprietà e parte in affitto	-	2	3	3	3	1	4	-	16
Parte in proprietà e parte in uso gratuito	1	4	10	7	4	2	-	-	28
Parte in affitto e parte in uso gratuito	-	-	-	-	-	-	1	-	1
Conduzione con salariati	710	643	744	345	168	92	26	14	2.742
Solo in proprietà	3	4	7	1	2	1	-	-	18
Solo in affitto	-	-	-	-	-	-	-	-	-
Solo in uso gratuito	1	-	-	-	-	-	-	-	1
Conduzione a colonia parziaria appoderata	4	4	7	1	2	1	-	-	19
Solo in proprietà	2	1	2	-	-	-	-	-	5
Altra forma di conduzione	2	1	2	-	-	-	-	-	5
Solo in proprietà	11.005	6.380	5.477	2.303	1.047	583	119	35	26.949
Solo in affitto	21	24	26	23	6	11	3	6	120
Solo in uso gratuito	38	26	28	11	6	4	-	2	115
Parte in proprietà e parte in affitto	7	11	41	31	30	34	12	8	174
Parte in proprietà e parte in uso gratuito	54	43	70	52	27	21	7	1	275
Parte in affitto e parte in uso gratuito	-	-	-	-	-	-	2	-	2
Parte in proprietà, parte in affitto e parte in uso gratuito	-	3	7	1	2	3	3	1	20
TOTALE	11.125	6.487	5.649	2.421	1.118	656	146	53	27.655

**Tavola 3.2 segue - Aziende e relativa superficie agricola utilizzata (SAU) per classe di superficie agricola utilizzata, forma di conduzione, titolo di possesso dei terreni e zona altimetrica (superficie in ettari) - PIANURA**

FORME DI CONDUZIONE TITOLI DI POSSESSO DEI TERRENI	CLASSI DI SUPERFICIE AGRICOLA UTILIZZATA								Totale
	Meno di 1	1 -- 2	2 -- 5	5 -- 10	10 -- 20	20 -- 50	50 -- 100	100 ed oltre	
AZIENDE									
Solo in proprietà	323	252	145	52	25	13	1	-	811
Solo in affitto	-	1	2	-	-	-	-	-	3
Solo in uso gratuito	-	2	-	-	-	-	-	-	2
Parte in proprietà e parte in affitto	-	-	1	2	1	1	1	-	6
Parte in proprietà e parte in uso gratuito	-	2	1	-	-	-	-	-	3
Parte in affitto e parte in uso gratuito	-	-	-	-	-	-	-	-	-
Parte in proprietà, parte in affitto e parte in uso gratuito	-	-	-	-	-	-	-	-	-
Con solo manodopera familiare	323	257	149	54	26	14	2	-	825
Solo in proprietà	62	41	35	17	12	6	-	-	173
Solo in affitto	-	-	-	-	-	1	-	-	1
Solo in uso gratuito	-	-	-	-	-	-	-	-	-
Parte in proprietà e parte in affitto	1	-	-	-	-	1	1	-	3
Parte in proprietà e parte in uso gratuito	-	-	1	-	-	1	-	-	2
Parte in affitto e parte in uso gratuito	-	-	-	-	-	-	-	-	-
Parte in proprietà, parte in affitto e parte in uso gratuito	-	-	-	-	-	-	-	-	-
Con manodopera familiare prevalente	63	41	36	17	12	9	1	-	179
Solo in proprietà	44	33	28	16	6	4	2	1	134
Solo in affitto	-	-	-	-	1	-	-	-	1
Solo in uso gratuito	-	-	-	1	-	-	-	-	1
Parte in proprietà e parte in affitto	-	-	-	1	-	-	-	-	1
Parte in proprietà e parte in uso gratuito	-	-	-	1	-	-	-	-	1
Parte in proprietà, parte in affitto e parte in uso gratuito	-	-	-	-	-	-	-	-	-
Con manodopera extrafamiliare prevalente	44	33	28	19	7	4	2	1	138
Solo in proprietà	55	39	43	45	35	23	10	1	251
Solo in affitto	-	-	1	2	-	1	-	-	4
Solo in uso gratuito	-	-	-	1	-	-	1	-	2
Parte in proprietà e parte in affitto	-	-	-	-	-	1	-	-	1
Parte in proprietà e parte in uso gratuito	-	-	-	-	-	-	-	-	-
Parte in affitto e parte in uso gratuito	-	-	-	-	-	-	-	-	-
Conduzione con salariati	55	39	44	48	35	25	11	1	258
Solo in proprietà	-	-	-	-	-	-	-	-	-
Solo in affitto	-	-	-	-	-	-	-	-	-
Solo in uso gratuito	-	-	-	-	-	-	-	-	-
Conduzione a colonia parziaria appoderata	-	-	-	-	-	-	-	-	-
Solo in proprietà	-	-	-	-	-	-	-	-	-
Altra forma di conduzione	-	-	-	-	-	-	-	-	-
Solo in proprietà	484	365	251	130	78	46	13	2	1.369
Solo in affitto	-	1	3	2	1	2	-	-	9
Solo in uso gratuito	-	2	-	2	-	-	1	-	5
Parte in proprietà e parte in affitto	1	-	1	3	1	3	2	-	11
Parte in proprietà e parte in uso gratuito	-	2	2	1	-	1	-	-	6
Parte in affitto e parte in uso gratuito	-	-	-	-	-	-	-	-	-
Parte in proprietà, parte in affitto e parte in uso gratuito	-	-	-	-	-	-	-	-	-
TOTALE	485	370	257	138	80	52	16	2	1.400

**Tavola 3.2 segue - Aziende e relativa superficie agricola utilizzata (SAU) per classe di superficie agricola utilizzata, forma di conduzione, titolo di possesso dei terreni e zona altimetrica (superficie in ettari) - TOTALE**

FORME DI CONDUZIONE TITOLI DI POSSESSO DEI TERRENI	CLASSI DI SUPERFICIE AGRICOLA UTILIZZATA								Totale
	Meno di 1	1 – 2	2 -- 5	5 – 10	10 -- 20	20 -- 50	50 – 100	100 ed oltre	
SUPERFICIE AGRICOLA UTILIZZATA									
Solo in proprietà	6.077,06	9.053,59	14.489,66	11.399,18	9.215,10	10.445,00	3.868,40	1.544,18	66.092,17
Solo in affitto	14,78	31,10	74,15	93,14	93,46	405,80	297,83	1.485,44	2.495,70
Solo in uso gratuito	20,30	49,62	77,95	56,52	59,61	30,00	-	-	294,00
Parte in proprietà e parte in affitto	6,87	13,31	110,71	200,04	385,39	1.037,91	944,89	1.357,41	4.056,53
Parte in proprietà e parte in uso gratuito	50,44	92,77	263,08	395,65	216,40	527,98	239,35	334,85	2.120,52
Parte in affitto e parte in uso gratuito	-	-	-	-	15,00	-	93,00	-	108,00
Parte in proprietà, parte in affitto e parte in uso gratuito	-	4,51	20,02	7,50	10,03	109,07	125,24	-	276,37
Con solo manodopera familiare	6.169,45	9.244,90	15.035,57	12.152,03	9.994,99	12.555,76	5.568,71	4.721,88	75.443,29
Solo in proprietà	1.361,90	1.742,92	3.405,49	2.971,76	2.910,14	3.880,15	2.498,02	1.145,55	19.915,93
Solo in affitto	4,34	3,00	19,58	45,22	21,00	68,29	82,35	496,30	740,08
Solo in uso gratuito	4,82	1,57	11,97	5,00	56,59	26,72	-	-	106,67
Parte in proprietà e parte in affitto	1,67	3,77	35,86	57,12	63,87	498,38	268,11	254,00	1.182,78
Parte in proprietà e parte in uso gratuito	6,17	11,19	33,78	40,52	103,82	246,04	154,19	-	595,71
Parte in affitto e parte in uso gratuito	-	-	-	-	17,00	-	-	-	17,00
Parte in proprietà, parte in affitto e parte in uso gratuito	-	-	-	-	12,91	44,71	134,25	-	191,87
Con manodopera familiare prevalente	1.378,90	1.762,45	3.506,68	3.119,62	3.185,33	4.764,29	3.136,92	1.895,85	22.750,04
Solo in proprietà	513,09	823,48	1.884,88	2.138,01	2.346,07	3.673,22	1.793,60	1.757,94	14.930,29
Solo in affitto	-	2,40	4,30	14,76	45,29	-	-	105,00	171,75
Solo in uso gratuito	2,19	1,76	2,15	7,00	-	47,24	-	-	60,34
Parte in proprietà e parte in affitto	1,85	-	12,76	22,95	59,84	42,38	50,90	250,00	440,68
Parte in proprietà e parte in uso gratuito	0,02	1,70	19,85	51,53	81,22	72,08	267,93	-	494,33
Parte in proprietà, parte in affitto e parte in uso gratuito	-	-	-	-	-	-	-	390,75	390,75
Con manodopera extrafamiliare prevalente	517,15	829,34	1.923,94	2.234,25	2.532,42	3.834,92	2.112,43	2.503,69	16.488,14
Solo in proprietà	534,57	1.101,49	2.718,05	2.860,41	3.064,63	3.557,94	1.950,37	8.898,58	24.686,04
Solo in affitto	1,15	4,25	16,27	34,18	-	105,45	120,24	398,64	680,18
Solo in uso gratuito	0,25	1,10	21,51	24,60	33,72	-	71,40	324,00	476,58
Parte in proprietà e parte in affitto	-	3,59	14,44	19,28	52,78	59,54	299,20	-	448,83
Parte in proprietà e parte in uso gratuito	1,06	5,86	43,87	51,78	88,65	243,47	-	1.399,27	1.833,96
Parte in affitto e parte in uso gratuito	-	-	-	-	-	-	64,55	-	64,55
Conduzione con salariati	537,03	1.116,29	2.814,14	2.990,25	3.239,78	3.966,40	2.505,76	11.020,49	28.190,14
Solo in proprietà	2,27	6,49	19,07	13,90	27,00	44,00	-	-	112,73
Solo in affitto	-	1,72	-	-	-	-	-	-	1,72
Solo in uso gratuito	0,22	-	-	-	-	-	-	-	0,22
Conduzione a colonia parziaria appoderata	2,49	8,21	19,07	13,90	27,00	44,00	-	-	114,67
Solo in proprietà	1,56	1,35	9,17	6,66	-	-	-	-	18,74
Altra forma di conduzione	1,56	1,35	9,17	6,66	-	-	-	-	18,74
Solo in proprietà	8.490,45	12.729,32	22.526,32	19.389,92	17.562,94	21.600,31	10.110,39	13.346,25	125.755,90
Solo in affitto	20,27	42,47	114,30	187,30	159,75	579,54	500,42	2.485,38	4.089,43
Solo in uso gratuito	27,78	54,05	113,58	93,12	149,92	103,96	71,40	324,00	937,81
Parte in proprietà e parte in affitto	10,39	20,67	173,77	299,39	561,88	1.638,21	1.563,10	1.861,41	6.128,82
Parte in proprietà e parte in uso gratuito	57,69	111,52	360,58	539,48	490,09	1.089,57	661,47	1.734,12	5.044,52
Parte in affitto e parte in uso gratuito	-	-	-	-	32,00	-	157,55	-	189,55
Parte in proprietà, parte in affitto e parte in uso gratuito	-	4,51	20,02	7,50	22,94	153,78	259,49	390,75	858,99
TOTALE	8.606,58	12.962,54	23.308,57	20.516,71	18.979,52	25.165,37	13.323,82	20.141,91	143.005,02

**Tavola 3.2 segue - Aziende e relativa superficie agricola utilizzata (SAU) per classe di superficie agricola utilizzata, forma di conduzione, titolo di possesso dei terreni e zona altimetrica (superficie in ettari) - MONTAGNA**

FORME DI CONDUZIONE TITOLI DI POSSESSO DEI TERRENI	CLASSI DI SUPERFICIE AGRICOLA UTILIZZATA								Totale
	Meno di 1	1 -- 2	2 -- 5	5 -- 10	10 -- 20	20 -- 50	50 -- 100	100 ed oltre	
SUPERFICIE AGRICOLA UTILIZZATA									
Solo in proprietà	2.022,13	2.341,67	2.991,15	1.249,40	925,86	1.255,43	393,38	407,46	11.586,48
Solo in affitto	4,58	6,20	7,62	14,66	53,20	141,05	117,00	890,07	1.234,38
Solo in uso gratuito	7,65	12,80	19,46	12,44	13,00	-	-	-	65,35
Parte in proprietà e parte in affitto	3,37	2,41	18,81	49,86	79,76	361,51	538,05	378,17	1.431,94
Parte in proprietà e parte in uso gratuito	25,28	38,97	81,33	112,97	14,56	85,75	-	212,85	571,71
Parte in affitto e parte in uso gratuito	-	-	-	-	15,00	-	-	-	15,00
Parte in proprietà, parte in affitto e parte in uso gratuito	-	-	-	-	-	32,00	54,20	-	86,20
Con solo manodopera familiare	2.063,01	2.402,05	3.118,37	1.439,33	1.101,38	1.875,74	1.102,63	1.888,55	14.991,06
Solo in proprietà	503,21	617,30	1.003,42	642,99	479,57	495,34	535,37	107,50	4.384,70
Solo in affitto	0,89	-	5,55	-	-	-	82,35	496,30	585,09
Solo in uso gratuito	2,23	-	-	-	12,50	-	-	-	14,73
Parte in proprietà e parte in affitto	-	1,02	6,84	6,53	11,84	21,90	75,01	129,00	252,14
Parte in proprietà e parte in uso gratuito	4,29	7,02	17,59	20,81	40,28	93,02	154,19	-	337,20
Parte in affitto e parte in uso gratuito	-	-	-	-	17,00	-	-	-	17,00
Parte in proprietà, parte in affitto e parte in uso gratuito	-	-	-	-	-	-	-	-	-
Con manodopera familiare prevalente	510,62	625,34	1.033,40	670,33	561,19	610,26	846,92	732,80	5.590,86
Solo in proprietà	215,75	274,82	599,80	520,30	458,42	619,41	456,05	-	3.144,55
Solo in affitto	-	-	-	-	19,19	-	-	-	19,19
Solo in uso gratuito	0,91	1,76	-	-	-	-	-	-	2,67
Parte in proprietà e parte in affitto	0,95	-	4,36	8,49	11,20	42,38	-	-	67,38
Parte in proprietà e parte in uso gratuito	0,02	1,70	10,46	25,11	28,71	44,45	76,50	-	186,95
Parte in proprietà, parte in affitto e parte in uso gratuito	-	-	-	-	-	-	-	100,00	100,00
Con manodopera extrafamiliare prevalente	217,63	278,28	614,62	553,90	517,52	706,24	532,55	100,00	3.520,74
Solo in proprietà	127,13	149,84	299,51	227,86	402,69	329,59	-	6.235,75	7.772,37
Solo in affitto	0,60	-	-	-	-	44,45	68,84	-	113,89
Solo in uso gratuito	-	-	2,55	9,00	33,72	-	-	-	45,27
Parte in proprietà e parte in affitto	-	-	-	-	-	-	-	-	-
Parte in proprietà e parte in uso gratuito	0,86	-	9,98	-	16,32	174,72	-	1.399,27	1.601,15
Parte in affitto e parte in uso gratuito	-	-	-	-	-	-	-	-	-
Conduzione con salariati	128,59	149,84	312,04	236,86	452,73	548,76	68,84	7.635,02	9.532,68
Solo in proprietà	-	-	-	8,15	-	-	-	-	8,15
Solo in affitto	-	1,72	-	-	-	-	-	-	1,72
Solo in uso gratuito	-	-	-	-	-	-	-	-	-
Conduzione a colonia parziaria appoderata	-	1,72	-	8,15	-	-	-	-	9,87
Solo in proprietà	0,50	-	3,21	6,66	-	-	-	-	10,37
Altra forma di conduzione	0,50	-	3,21	6,66	-	-	-	-	10,37
Solo in proprietà	2.868,72	3.383,63	4.897,09	2.655,36	2.266,54	2.699,77	1.384,80	6.750,71	26.906,62
Solo in affitto	6,07	7,92	13,17	14,66	72,39	185,50	268,19	1.386,37	1.954,27
Solo in uso gratuito	10,79	14,56	22,01	21,44	59,22	-	-	-	128,02
Parte in proprietà e parte in affitto	4,32	3,43	30,01	64,88	102,80	425,79	613,06	507,17	1.751,46
Parte in proprietà e parte in uso gratuito	30,45	47,69	119,36	158,89	99,87	397,94	230,69	1.612,12	2.697,01
Parte in affitto e parte in uso gratuito	-	-	-	-	32,00	-	-	-	32,00
Parte in proprietà, parte in affitto e parte in uso gratuito	-	-	-	-	-	32,00	54,20	100,00	186,20
TOTALE	2.920,35	3.457,23	5.081,64	2.915,23	2.632,82	3.741,00	2.550,94	10.356,37	33.655,58

**Tavola 3.2 segue - Aziende e relativa superficie agricola utilizzata (SAU) per classe di superficie agricola utilizzata, forma di conduzione, titolo di possesso dei terreni e zona altimetrica (superficie in ettari) - COLLINA**

FORME DI CONDUZIONE TITOLI DI POSSESSO DEI TERRENI	CLASSI DI SUPERFICIE AGRICOLA UTILIZZATA								Totale
	Meno di 1	1 -- 2	2 -- 5	5 -- 10	10 -- 20	20 -- 50	50 -- 100	100 ed oltre	
SUPERFICIE AGRICOLA UTILIZZATA									
Solo in proprietà	3.889,96	6.364,26	11.058,83	9.796,62	7.949,86	8.804,18	3.419,27	1.136,72	52.419,70
Solo in affitto	10,20	23,01	61,03	78,48	40,26	264,75	180,83	595,37	1.253,93
Solo in uso gratuito	12,65	33,81	58,49	44,08	46,61	30,00	-	-	225,64
Parte in proprietà e parte in affitto	3,50	10,90	88,20	135,18	286,91	651,40	338,84	979,24	2.494,17
Parte in proprietà e parte in uso gratuito	25,16	51,06	177,75	282,68	201,84	442,23	239,35	122,00	1.542,07
Parte in affitto e parte in uso gratuito	-	-	-	-	-	-	93,00	-	93,00
Parte in proprietà, parte in affitto e parte in uso gratuito	-	4,51	20,02	7,50	10,03	77,07	71,04	-	190,17
Con solo manodopera familiare	3.941,47	6.487,55	11.464,32	10.344,54	8.535,51	10.269,63	4.342,33	2.833,33	58.218,68
Solo in proprietà	831,75	1.071,72	2.292,39	2.206,17	2.264,69	3.201,92	1.962,65	1.038,05	14.869,34
Solo in affitto	3,45	3,00	14,03	45,22	21,00	25,29	-	-	111,99
Solo in uso gratuito	2,59	1,57	11,97	5,00	44,09	26,72	-	-	91,94
Parte in proprietà e parte in affitto	0,95	2,75	29,02	50,59	52,03	447,50	128,10	125,00	835,94
Parte in proprietà e parte in uso gratuito	1,88	4,17	12,87	19,71	63,54	131,57	-	-	233,74
Parte in affitto e parte in uso gratuito	-	-	-	-	-	-	-	-	-
Parte in proprietà, parte in affitto e parte in uso gratuito	-	-	-	-	12,91	44,71	134,25	-	191,87
Con manodopera familiare prevalente	840,62	1.083,21	2.360,28	2.326,69	2.458,26	3.877,71	2.225,00	1.163,05	16.334,82
Solo in proprietà	274,95	503,19	1.207,72	1.516,51	1.798,87	2.918,61	1.190,55	1.536,93	10.947,33
Solo in affitto	-	2,40	4,30	14,76	12,60	-	-	105,00	139,06
Solo in uso gratuito	1,28	-	2,15	-	-	47,24	-	-	50,67
Parte in proprietà e parte in affitto	0,90	-	8,40	8,73	48,64	-	50,90	250,00	367,57
Parte in proprietà e parte in uso gratuito	-	-	9,39	21,42	52,51	27,63	191,43	-	302,38
Parte in proprietà, parte in affitto e parte in uso gratuito	-	-	-	-	-	-	-	290,75	290,75
Con manodopera extrafamiliare prevalente	277,13	505,59	1.231,96	1.561,42	1.912,62	2.993,48	1.432,88	2.182,68	12.097,76
Solo in proprietà	380,78	896,54	2.293,32	2.297,90	2.175,10	2.552,26	1.284,74	2.186,42	14.067,06
Solo in affitto	0,55	4,25	12,27	21,72	-	41,00	51,40	398,64	529,83
Solo in uso gratuito	0,25	1,10	18,96	10,60	-	-	-	324,00	354,91
Parte in proprietà e parte in affitto	-	3,59	14,44	19,28	52,78	34,54	299,20	-	423,83
Parte in proprietà e parte in uso gratuito	0,20	5,86	33,89	51,78	72,33	68,75	-	-	232,81
Parte in affitto e parte in uso gratuito	-	-	-	-	-	-	64,55	-	64,55
Conduzione con salariati	381,78	911,34	2.372,88	2.401,28	2.300,21	2.696,55	1.699,89	2.909,06	15.672,99
Solo in proprietà	2,27	6,49	19,07	5,75	27,00	44,00	-	-	104,58
Solo in affitto	-	-	-	-	-	-	-	-	-
Solo in uso gratuito	0,22	-	-	-	-	-	-	-	0,22
Conduzione a colonia parziaria appoderata	2,49	6,49	19,07	5,75	27,00	44,00	-	-	104,80
Solo in proprietà	1,06	1,35	5,96	-	-	-	-	-	8,37
Altra forma di conduzione	1,06	1,35	5,96	-	-	-	-	-	8,37
Solo in proprietà	5.380,77	8.843,55	16.877,29	15.822,95	14.215,52	17.520,97	7.857,21	5.898,12	92.416,38
Solo in affitto	14,20	32,66	91,63	160,18	73,86	331,04	232,23	1.099,01	2.034,81
Solo in uso gratuito	16,99	36,48	91,57	59,68	90,70	103,96	-	324,00	723,38
Parte in proprietà e parte in affitto	5,35	17,24	140,06	213,78	440,36	1.133,44	817,04	1.354,24	4.121,51
Parte in proprietà e parte in uso gratuito	27,24	61,09	233,90	375,59	390,22	670,18	430,78	122,00	2.311,00
Parte in affitto e parte in uso gratuito	-	-	-	-	-	-	157,55	-	157,55
Parte in proprietà, parte in affitto e parte in uso gratuito	-	4,51	20,02	7,50	22,94	121,78	205,29	290,75	672,79
TOTALE	5.444,55	8.995,53	17.454,47	16.639,68	15.233,60	19.881,37	9.700,10	9.088,12	102.437,42

**Tavola 3.2 segue - Aziende e relativa superficie agricola utilizzata (SAU) per classe di superficie agricola utilizzata, forma di conduzione, titolo di possesso dei terreni e zona altimetrica (*superficie in ettari*) - PIANURA**

FORME DI CONDUZIONE TITOLI DI POSSESSO DEI TERRENI	CLASSI DI SUPERFICIE AGRICOLA UTILIZZATA								Totale
	Meno di 1	1 -- 2	2 -- 5	5 -- 10	10 -- 20	20 -- 50	50 -- 100	100 ed oltre	
SUPERFICIE AGRICOLA UTILIZZATA									
Solo in proprietà	164,97	347,66	439,68	353,16	339,38	385,39	55,75	-	2.085,99
Solo in affitto	-	1,89	5,50	-	-	-	-	-	7,39
Solo in uso gratuito	-	3,01	-	-	-	-	-	-	3,01
Parte in proprietà e parte in affitto	-	-	3,70	15,00	18,72	25,00	68,00	-	130,42
Parte in proprietà e parte in uso gratuito	-	2,74	4,00	-	-	-	-	-	6,74
Parte in affitto e parte in uso gratuito	-	-	-	-	-	-	-	-	-
Parte in proprietà, parte in affitto e parte in uso gratuito	-	-	-	-	-	-	-	-	-
Con solo manodopera familiare	164,97	355,30	452,88	368,16	358,10	410,39	123,75	-	2.233,55
Solo in proprietà	26,94	53,90	109,68	122,60	165,88	182,89	-	-	661,89
Solo in affitto	-	-	-	-	-	43,00	-	-	43,00
Solo in uso gratuito	-	-	-	-	-	-	-	-	-
Parte in proprietà e parte in affitto	0,72	-	-	-	-	28,98	65,00	-	94,70
Parte in proprietà e parte in uso gratuito	-	-	3,32	-	-	21,45	-	-	24,77
Parte in affitto e parte in uso gratuito	-	-	-	-	-	-	-	-	-
Parte in proprietà, parte in affitto e parte in uso gratuito	-	-	-	-	-	-	-	-	-
Con manodopera familiare prevalente	27,66	53,90	113,00	122,60	165,88	276,32	65,00	-	824,36
Solo in proprietà	22,39	45,47	77,36	101,20	88,78	135,20	147,00	221,01	838,41
Solo in affitto	-	-	-	-	13,50	-	-	-	13,50
Solo in uso gratuito	-	-	-	7,00	-	-	-	-	7,00
Parte in proprietà e parte in affitto	-	-	-	5,73	-	-	-	-	5,73
Parte in proprietà e parte in uso gratuito	-	-	-	5,00	-	-	-	-	5,00
Parte in proprietà, parte in affitto e parte in uso gratuito	-	-	-	-	-	-	-	-	-
Con manodopera extrafamiliare prevalente	22,39	45,47	77,36	118,93	102,28	135,20	147,00	221,01	869,64
Solo in proprietà	26,66	55,11	125,22	334,65	486,84	676,09	665,63	476,41	2.846,61
Solo in affitto	-	-	4,00	12,46	-	20,00	-	-	36,46
Solo in uso gratuito	-	-	-	5,00	-	-	71,40	-	76,40
Parte in proprietà e parte in affitto	-	-	-	-	-	25,00	-	-	25,00
Parte in proprietà e parte in uso gratuito	-	-	-	-	-	-	-	-	-
Parte in affitto e parte in uso gratuito	-	-	-	-	-	-	-	-	-
Conduzione con salariati	26,66	55,11	129,22	352,11	486,84	721,09	737,03	476,41	2.984,47
Solo in proprietà	-	-	-	-	-	-	-	-	-
Solo in affitto	-	-	-	-	-	-	-	-	-
Solo in uso gratuito	-	-	-	-	-	-	-	-	-
Conduzione a colonia parziaria appoderata	-	-	-	-	-	-	-	-	-
Solo in proprietà	-	-	-	-	-	-	-	-	-
Altra forma di conduzione	-	-	-	-	-	-	-	-	-
Solo in proprietà	240,96	502,14	751,94	911,61	1.080,88	1.379,57	868,38	697,42	6.432,90
Solo in affitto	-	1,89	9,50	12,46	13,50	63,00	-	-	100,35
Solo in uso gratuito	-	3,01	-	12,00	-	-	71,40	-	86,41
Parte in proprietà e parte in affitto	0,72	-	3,70	20,73	18,72	78,98	133,00	-	255,85
Parte in proprietà e parte in uso gratuito	-	2,74	7,32	5,00	-	21,45	-	-	36,51
Parte in affitto e parte in uso gratuito	-	-	-	-	-	-	-	-	-
Parte in proprietà, parte in affitto e parte in uso gratuito	-	-	-	-	-	-	-	-	-
TOTALE	241,68	509,78	772,46	961,80	1.113,10	1.543,00	1.072,78	697,42	6.912,02



**Tavola 3.3 - Aziende e relativa superficie per forma di utilizzazione dei terreni, classe di superficie totale e classe di superficie agricola utilizzata (SAU) (superficie in ettari)**

CLASSI DI SUPERFICIE TOTALE	SUPERFICIE AGRICOLA UTILIZZATA				Arboricoltura da legno	Boschi	SUPERFICIE AGRICOLA NON UTILIZZATA			Totale generale
	Seminativi	Coltivazioni legnose agrarie	Prati permanenti e pascoli	Totale aziende con SAU			Totale	Di cui destinata ad attività ricreative	Altra superficie	
AZIENDE										
CLASSI DI SUPERFICIE TOTALE										
Meno di 1 ettaro	2.329	14.071	1.808	16.416	8	464	2.373	8	7.926	16.421
1 -- 2	3.033	7.559	1.138	9.671	17	435	1.896	8	5.687	9.672
2 -- 3	1.739	3.238	549	4.228	12	263	986	5	2.714	4.229
3 -- 5	2.088	2.953	567	4.104	5	312	1.028	4	2.787	4.105
5 -- 10	1.990	2.307	467	3.311	11	223	856	9	2.388	3.311
10 -- 20	1.088	997	260	1.533	5	91	418	7	1.172	1.533
20 -- 30	389	292	127	500	2	49	142	3	395	500
30 -- 50	317	214	131	395	-	35	128	-	327	395
50 -- 100	197	144	95	234	5	32	85	2	200	234
100 ed oltre	68	53	59	101	1	34	40	3	79	101
TOTALE	13.238	31.828	5.201	40.493	66	1.938	7.952	49	23.675	40.501
CLASSI DI SAU										
Senza superficie	-	-	-	-	-	8	3	-	1	8
Meno di 1 ettaro	2.532	15.522	1.986	18.007	23	853	3.452	15	8.941	18.007
1 -- 2	3.089	7.269	1.119	9.375	18	402	1.731	6	5.510	9.375
2 -- 3	1.731	2.926	525	3.911	6	197	747	3	2.565	3.911
3 -- 5	2.019	2.607	518	3.707	7	179	752	5	2.532	3.707
5 -- 10	1.924	2.014	422	2.994	4	126	623	8	2.164	2.994
10 -- 20	1.032	880	254	1.390	2	76	326	4	1.055	1.390
20 -- 30	369	258	113	454	1	31	113	4	367	454
30 -- 50	312	197	128	374	3	29	112	1	302	374
50 -- 100	174	116	85	201	2	15	64	1	177	201
100 ed oltre	56	39	51	80	-	22	29	2	61	80
TOTALE	13.238	31.828	5.201	40.493	66	1.938	7.952	49	23.675	40.501
SUPERFICIE INVESTITA										
CLASSI DI SUPERFICIE TOTALE										
Meno di 1 ettaro	843,82	6.032,47	640,65	7.516,94	1,05	86,01	364,03	1,26	271,99	8.240,02
1 -- 2	3.245,34	8.059,65	1.008,80	12.313,79	7,57	185,83	679,14	3,75	415,62	13.601,95
2 -- 3	3.037,64	5.373,18	773,51	9.184,33	6,90	180,39	584,46	2,98	305,66	10.261,74
3 -- 5	5.843,54	6.924,13	1.121,94	13.889,61	4,89	303,72	911,32	3,67	457,85	15.567,39
5 -- 10	10.145,14	9.013,81	1.448,36	20.607,31	25,20	400,17	1.172,56	9,65	613,49	22.818,73
10 -- 20	11.049,52	6.578,19	1.505,69	19.133,40	6,91	268,11	971,92	13,53	603,60	20.983,94
20 -- 30	7.080,63	2.822,95	1.160,81	11.064,39	11,48	281,92	443,20	4,71	314,99	12.115,98
30 -- 50	9.010,51	2.787,82	2.103,43	13.901,76	-	320,84	485,43	-	419,88	15.127,91
50 -- 100	8.937,23	2.282,86	2.804,29	14.024,38	19,20	421,63	611,03	31,40	331,90	15.408,14
100 ed oltre	7.434,76	2.234,03	11.700,32	21.369,11	60,00	12.682,21	4.631,00	38,69	1.894,88	40.637,20
TOTALE	66.628,13	52.109,09	24.267,80	143.005,02	143,20	15.130,83	10.854,09	109,64	5.629,86	174.763,00
CLASSI DI SAU										
Senza superficie	-	-	-	-	-	4,56	3,93	-	0,05	8,54
Meno di 1 ettaro	931,09	6.951,18	724,31	8.606,58	17,67	570,86	1.410,32	7,09	425,50	11.030,93
1 -- 2	3.424,86	8.471,76	1.065,92	12.962,54	13,23	380,17	1.106,02	7,33	519,07	14.981,03
2 -- 3	3.180,29	5.399,68	800,93	9.380,90	5,76	175,34	559,08	2,47	296,19	10.417,27
3 -- 5	5.922,52	6.877,13	1.128,02	13.927,67	12,27	259,60	785,73	9,09	416,67	15.401,94
5 -- 10	10.364,54	8.719,85	1.432,32	20.516,71	3,59	503,70	973,17	3,95	637,18	22.634,35
10 -- 20	11.142,19	6.252,06	1.585,27	18.979,52	11,88	1.111,06	1.316,44	4,91	518,98	21.937,88
20 -- 30	6.908,28	2.861,57	1.164,34	10.934,19	0,80	644,72	369,59	15,86	485,91	12.435,21
30 -- 50	9.486,89	2.583,00	2.161,29	14.231,18	77,00	406,44	374,74	30,00	421,29	15.510,65
50 -- 100	8.532,74	2.083,88	2.707,20	13.323,82	1,00	157,78	437,10	1,40	269,28	14.188,98
100 ed oltre	6.734,73	1.908,98	11.498,20	20.141,91	-	10.916,60	3.517,97	27,54	1.639,74	36.216,22
TOTALE	66.628,13	52.109,09	24.267,80	143.005,02	143,20	15.130,83	10.854,09	109,64	5.629,86	174.763,00

**Tavola 3.4 - Aziende con seminativi e relativa superficie investita per classe di superficie agricola utilizzata (SAU) e principali coltivazioni praticate (superficie in ettari) - TOTALE**

COLTIVAZIONI	CLASSI DI SUPERFICIE AGRICOLA UTILIZZATA								Totale
	Meno di 1	1 -- 2	2 -- 5	5 -- 10	10 -- 20	20 -- 50	50 -- 100	100 ed oltre	
AZIENDE									
SEMINATIVI	2.146	2.985	3.686	1.915	1.030	678	173	56	12.669
Cereali	827	1.672	2.523	1.496	865	576	149	47	8.155
Frumento tenero e spelta	23	58	47	29	19	17	5	-	198
Frumento duro	782	1.595	2.452	1.451	834	544	141	45	7.844
Segale	6	2	5	2	2	4	-	1	22
Orzo	11	8	12	18	9	17	9	4	88
Avena	1	11	12	13	9	30	8	5	89
Granoturco	2	-	3	1	-	1	-	-	7
Riso	-	-	-	-	-	-	-	-	-
Sorgo	-	-	-	-	-	-	-	-	-
Altri cereali	2	1	7	3	1	16	3	3	36
Legumi secchi	206	73	75	44	17	25	10	3	453
Patata	127	15	23	13	7	6	3	2	196
Barbabietola da zucchero	1	-	-	-	-	-	-	-	1
Piante sarchiate da foraggio	1	-	-	1	-	-	1	-	3
Piante industriali	7	10	13	11	9	14	4	5	73
Tabacco	-	-	-	-	-	-	-	-	-
Luppolo	-	1	-	-	-	-	-	-	1
Cotone	-	-	-	-	-	-	-	-	-
Lino	-	-	-	-	-	-	-	-	-
Canapa	-	-	-	-	-	-	-	-	-
Piante da semi oleosi	2	9	13	11	8	14	4	5	66
Colza e ravizzone	-	-	-	-	-	-	-	-	-
Girasole	2	9	13	11	8	12	4	4	63
Soia	-	-	-	-	-	2	1	1	4
Altre piante da semi oleosi	-	-	-	-	-	-	-	-	-
Piante aromatiche, medicinali e da condimento	2	-	-	-	1	-	-	-	3
Altre piante industriali	3	-	-	-	-	-	-	-	3
Ortive	629	200	167	111	76	46	14	7	1.250
In piena aria	612	188	163	105	76	43	14	7	1.208
In coltivazioni di pieno campo	485	156	145	92	69	36	12	6	1.001
Pomodoro da mensa	104	26	23	20	9	2	3	1	188
Pomodoro da industria	15	2	1	2	1	-	2	1	24
Altre ortive	407	145	137	79	66	35	10	6	885
In orti stabili o industriali	134	35	21	15	10	10	2	2	229
Pomodoro da mensa	12	3	2	-	1	-	-	-	18
Altre ortive	126	33	21	15	9	10	2	2	218
Protette	23	13	8	9	1	3	-	-	57
In serra	22	13	6	9	1	3	-	-	54
Pomodoro da mensa	10	6	4	7	-	1	-	-	28
Altre ortive	14	7	3	3	1	2	-	-	30
In tunnel, campane, ecc.	1	-	2	-	-	-	-	-	3
Flori e piante ornamentali	110	34	29	12	6	3	1	-	195
In piena aria	92	24	25	10	5	3	1	-	160
Protetti	35	23	17	4	4	2	1	-	86
In serra	35	21	15	4	4	2	1	-	82
In tunnel, campane, ecc.	-	4	4	1	1	-	-	-	10
Piantine	20	7	6	1	2	-	-	-	36
Orticole	11	3	1	-	1	-	-	-	16
Floricole ed ornamentali	4	4	3	-	1	-	-	-	12
Altre piantine	5	2	2	1	-	-	-	-	10
Foraggere avvicendate	108	102	199	142	76	132	62	21	842
Prati avvicendati	16	18	49	50	24	43	28	7	235
Erba medica	5	3	13	16	9	9	8	1	64
Altri prati avvicendati	11	15	38	36	16	36	24	6	182
Erbai	95	89	156	104	59	94	40	14	651
Granoturco in erba	-	1	-	-	-	3	-	-	4
Granoturco a maturazione cerosa	-	-	2	-	-	1	1	-	4
Altri erbai monofiti di cereali	-	1	4	7	1	8	2	2	25
Altri erbai	95	87	150	97	59	84	38	12	622
Sementi	4	10	16	3	4	1	1	-	39
Terreni a riposo	328	1.050	1.125	467	242	144	40	17	3.413

**Tavola 3.4 segue - Aziende con seminativi e relativa superficie investita per classe di superficie agricola utilizzata (SAU) e principali coltivazioni praticate (superficie in ettari) - MONTAGNA**

COLTIVAZIONI	CLASSI DI SUPERFICIE AGRICOLA UTILIZZATA								Totale
	Meno di 1	1 -- 2	2 -- 5	5 -- 10	10 -- 20	20 -- 50	50 -- 100	100 ed oltre	
	AZIENDE								
SEMINATIVI	612	468	469	172	89	72	29	12	1.923
Cereali	79	169	210	85	56	34	13	6	652
Frumento tenero e spelta	5	6	10	3	2	2	1	-	29
Frumento duro	64	160	197	79	52	30	12	5	599
Segale	4	1	1	1	-	2	-	-	9
Orzo	3	1	1	1	1	5	-	1	13
Avena	-	1	1	2	1	-	-	1	6
Granoturco	1	-	2	-	-	-	-	-	3
Riso	-	-	-	-	-	-	-	-	-
Sorgo	-	-	-	-	-	-	-	-	-
Altri cereali	2	-	-	1	-	1	-	-	4
Legumi secchi	100	47	41	9	1	1	-	1	200
Patata	9	-	4	1	-	-	-	1	15
Barbabietola da zucchero	-	-	-	-	-	-	-	-	-
Piante sarchiate da foraggio	-	-	-	1	-	-	-	-	1
Piante industriali	3	-	-	-	-	-	-	-	3
Tabacco	-	-	-	-	-	-	-	-	-
Luppolo	-	-	-	-	-	-	-	-	-
Cotone	-	-	-	-	-	-	-	-	-
Lino	-	-	-	-	-	-	-	-	-
Canapa	-	-	-	-	-	-	-	-	-
Piante da semi oleosi	-	-	-	-	-	-	-	-	-
Colza e ravizzone	-	-	-	-	-	-	-	-	-
Girasole	-	-	-	-	-	-	-	-	-
Soia	-	-	-	-	-	-	-	-	-
Altre piante da semi oleosi	-	-	-	-	-	-	-	-	-
Piante aromatiche, medicinali e da condimento	1	-	-	-	-	-	-	-	1
Altre piante industriali	2	-	-	-	-	-	-	-	2
Ortive	321	98	60	16	7	2	-	1	505
In piena aria	315	96	59	16	7	2	-	1	496
In coltivazioni di pieno campo	239	79	50	16	7	2	-	1	394
Pomodoro da mensa	35	12	9	4	1	-	-	1	62
Pomodoro da industria	4	2	1	1	-	-	-	-	8
Altre ortive	213	73	46	14	6	2	-	1	355
In orti stabili o industriali	77	19	10	1	-	-	-	-	107
Pomodoro da mensa	3	1	1	-	-	-	-	-	5
Altre ortive	76	19	10	1	-	-	-	-	106
Protette	8	2	2	1	-	-	-	-	13
In serra	8	2	1	1	-	-	-	-	12
Pomodoro da mensa	1	1	-	-	-	-	-	-	2
Altre ortive	7	1	1	1	-	-	-	-	10
In tunnel, campane, ecc.	-	-	1	-	-	-	-	-	1
Flori e piante ornamentali	10	3	3	1	-	1	-	-	18
In piena aria	7	2	3	1	-	1	-	-	14
Protetti	5	2	2	1	-	1	-	-	11
In serra	5	2	2	1	-	1	-	-	11
In tunnel, campane, ecc.	-	-	-	-	-	-	-	-	-
Piantine	8	2	1	-	1	-	-	-	12
Orticole	5	1	-	-	1	-	-	-	7
Floricole ed ornamentali	-	-	-	-	-	-	-	-	-
Altre piantine	3	1	1	-	-	-	-	-	5
Foraggiere avvicendate	94	87	159	95	41	51	27	10	564
Prati avvicendati	9	13	28	31	12	22	11	4	130
Erba medica	3	1	8	9	3	2	2	1	29
Altri prati avvicendati	6	12	22	23	9	20	10	3	105
Erbai	85	79	137	76	34	33	20	6	470
Granoturco in erba	-	1	-	-	-	-	-	-	1
Granoturco a maturazione cerosa	-	-	2	-	-	-	-	-	2
Altri erbai monofiti di cereali	-	-	-	3	-	-	1	-	4
Altri erbai	85	78	135	73	34	33	20	6	464
Sementi	2	9	16	3	2	-	-	-	32
Terreni a riposo	64	118	117	30	16	12	1	4	362

**Tavola 3.4 segue - Aziende con seminativi e relativa superficie investita per classe di superficie agricola utilizzata (SAU) e principali coltivazioni praticate (superficie in ettari) - COLLINA**

COLTIVAZIONI	CLASSI DI SUPERFICIE AGRICOLA UTILIZZATA								Totale
	Meno di 1	1 -- 2	2 -- 5	5 -- 10	10 -- 20	20 -- 50	50 -- 100	100 ed oltre	
	AZIENDE								
SEMINATIVI	1.504	2.431	3.130	1.689	893	572	131	42	10.392
Cereali	746	1.495	2.292	1.387	779	519	126	39	7.383
Frumento tenero e spelta	18	51	36	26	17	15	4	-	167
Frumento duro	716	1.428	2.235	1.349	752	492	120	38	7.130
Segale	2	1	4	1	2	2	-	1	13
Orzo	8	7	11	17	8	11	9	3	74
Avena	1	10	11	11	8	28	7	4	80
Granoturco	1	-	1	-	-	1	-	-	3
Riso	-	-	-	-	-	-	-	-	-
Sorgo	-	-	-	-	-	-	-	-	-
Altri cereali	-	1	7	2	1	14	3	3	31
Legumi secchi	101	25	32	35	14	24	9	2	242
Patata	113	15	19	12	7	5	3	1	175
Barbabietola da zucchero	1	-	-	-	-	-	-	-	1
Piante sarchiate da foraggio	1	-	-	-	-	-	1	-	2
Piante industriali	4	10	13	11	9	13	4	5	69
Tabacco	-	-	-	-	-	-	-	-	-
Luppolo	-	1	-	-	-	-	-	-	1
Cotone	-	-	-	-	-	-	-	-	-
Lino	-	-	-	-	-	-	-	-	-
Canapa	-	-	-	-	-	-	-	-	-
Piante da semi oleosi	2	9	13	11	8	13	4	5	65
Colza e ravizzone	-	-	-	-	-	-	-	-	-
Girasole	2	9	13	11	8	11	4	4	62
Soia	-	-	-	-	-	2	1	1	4
Altre piante da semi oleosi	-	-	-	-	-	-	-	-	-
Piante aromatiche, medicinali e da condimento	1	-	-	-	1	-	-	-	2
Altre piante industriali	1	-	-	-	-	-	-	-	1
Ortive	294	97	100	87	66	41	14	6	705
In piena aria	283	88	97	81	66	38	14	6	673
In coltivazioni di pieno campo	235	75	88	70	59	31	12	5	575
Pomodoro da mensa	64	14	13	14	7	2	3	-	117
Pomodoro da industria	11	-	-	1	1	-	2	1	16
Altre ortive	187	70	85	60	57	30	10	5	504
In orti stabili o industriali	54	14	11	12	10	9	2	2	114
Pomodoro da mensa	6	1	1	-	1	-	-	-	9
Altre ortive	50	13	11	12	9	9	2	2	108
Protette	15	10	6	8	1	3	-	-	43
In serra	14	10	5	8	1	3	-	-	41
Pomodoro da mensa	9	4	4	7	-	1	-	-	25
Altre ortive	7	6	2	2	1	2	-	-	20
In tunnel, campane, ecc.	1	-	1	-	-	-	-	-	2
Flori e piante ornamentali	97	30	24	7	5	1	1	-	165
In piena aria	83	22	20	6	4	1	1	-	137
Protetti	29	20	13	1	4	-	1	-	68
In serra	29	18	11	1	4	-	1	-	64
In tunnel, campane, ecc.	-	4	3	-	1	-	-	-	8
Piantine	10	5	5	1	1	-	-	-	22
Orticole	5	2	1	-	-	-	-	-	8
Floricole ed ornamentali	3	4	3	-	1	-	-	-	11
Altre piantine	2	1	1	1	-	-	-	-	5
Foraggiere avvicendate	13	14	37	43	30	76	29	11	253
Prati avvicendati	6	5	19	16	9	17	11	3	86
Erba medica	1	2	5	5	4	5	4	-	26
Altri prati avvicendati	5	3	14	12	6	13	9	3	65
Erbai	10	9	18	27	22	60	19	8	173
Granoturco in erba	-	-	-	-	-	3	-	-	3
Granoturco a maturazione cerosa	-	-	-	-	-	1	1	-	2
Altri erbai monofiti di cereali	-	1	4	4	1	7	1	2	20
Altri erbai	10	8	14	23	22	51	17	6	151
Sementi	2	1	-	-	2	1	1	-	7
Terreni a riposo	257	859	949	414	210	122	38	12	2.861

**Tavola 3.4 segue - Aziende con seminativi e relativa superficie investita per classe di superficie agricola utilizzata (SAU) e principali coltivazioni praticate (superficie in ettari) - PIANURA**

COLTIVAZIONI	CLASSI DI SUPERFICIE AGRICOLA UTILIZZATA								Totale
	Meno di 1	1 -- 2	2 -- 5	5 -- 10	10 -- 20	20 -- 50	50 -- 100	100 ed oltre	
	AZIENDE								
SEMINATIVI	30	86	87	54	48	34	13	2	354
Cereali	2	8	21	24	30	23	10	2	120
Frumento tenero e spelta	-	1	1	-	-	-	-	-	2
Frumento duro	2	7	20	23	30	22	9	2	115
Segale	-	-	-	-	-	-	-	-	-
Orzo	-	-	-	-	-	1	-	-	1
Avena	-	-	-	-	-	2	1	-	3
Granoturco	-	-	-	1	-	-	-	-	1
Riso	-	-	-	-	-	-	-	-	-
Sorgo	-	-	-	-	-	-	-	-	-
Altri cereali	-	-	-	-	-	1	-	-	1
Legumi secchi	5	1	2	-	2	-	1	-	11
Patata	5	-	-	-	-	1	-	-	6
Barbabietola da zucchero	-	-	-	-	-	-	-	-	-
Piante sarchiate da foraggio	-	-	-	-	-	-	-	-	-
Piante industriali	-	-	-	-	-	1	-	-	1
Tabacco	-	-	-	-	-	-	-	-	-
Luppolo	-	-	-	-	-	-	-	-	-
Cotone	-	-	-	-	-	-	-	-	-
Lino	-	-	-	-	-	-	-	-	-
Canapa	-	-	-	-	-	-	-	-	-
Piante da semi oleosi	-	-	-	-	-	1	-	-	1
Colza e ravizzone	-	-	-	-	-	-	-	-	-
Girasole	-	-	-	-	-	1	-	-	1
Soia	-	-	-	-	-	-	-	-	-
Altre piante da semi oleosi	-	-	-	-	-	-	-	-	-
Piante aromatiche, medicinali e da condimento	-	-	-	-	-	-	-	-	-
Altre piante industriali	-	-	-	-	-	-	-	-	-
Ortive	14	5	7	8	3	3	-	-	40
In piena aria	14	4	7	8	3	3	-	-	39
In coltivazioni di pieno campo	11	2	7	6	3	3	-	-	32
Pomodoro da mensa	5	-	1	2	1	-	-	-	9
Pomodoro da industria	-	-	-	-	-	-	-	-	-
Altre ortive	7	2	6	5	3	3	-	-	26
In orti stabili o industriali	3	2	-	2	-	1	-	-	8
Pomodoro da mensa	3	1	-	-	-	-	-	-	4
Altre ortive	-	1	-	2	-	1	-	-	4
Protette	-	1	-	-	-	-	-	-	1
In serra	-	1	-	-	-	-	-	-	1
Pomodoro da mensa	-	1	-	-	-	-	-	-	1
Altre ortive	-	-	-	-	-	-	-	-	-
In tunnel, campane, ecc.	-	-	-	-	-	-	-	-	-
Flori e piante ornamentali	3	1	2	4	1	1	-	-	12
In piena aria	2	-	2	3	1	1	-	-	9
Protetti	1	1	2	2	-	1	-	-	7
In serra	1	1	2	2	-	1	-	-	7
In tunnel, campane, ecc.	-	-	1	1	-	-	-	-	2
Piantine	2	-	-	-	-	-	-	-	2
Orticole	1	-	-	-	-	-	-	-	1
Floricole ed ornamentali	1	-	-	-	-	-	-	-	1
Altre piantine	-	-	-	-	-	-	-	-	-
Foraggere avvicendate	1	1	3	4	5	5	6	-	25
Prati avvicendati	1	-	2	3	3	4	6	-	19
Erba medica	1	-	-	2	2	2	2	-	9
Altri prati avvicendati	-	-	2	1	1	3	5	-	12
Erbai	-	1	1	1	3	1	1	-	8
Granoturco in erba	-	-	-	-	-	-	-	-	-
Granoturco a maturazione cerosa	-	-	-	-	-	-	-	-	-
Altri erbai monofiti di cereali	-	-	-	-	-	1	-	-	1
Altri erbai	-	1	1	1	3	-	1	-	7
Sementi	-	-	-	-	-	-	-	-	-
Terreni a riposo	7	73	59	23	16	10	1	1	190

**Tavola 3.4 segue - Aziende con seminativi e relativa superficie investita per classe di superficie agricola utilizzata (SAU) e principali coltivazioni praticate (superficie in ettari) - TOTALE**

COLTIVAZIONI	CLASSI DI SUPERFICIE AGRICOLA UTILIZZATA								Totale
	Meno di 1	1 -- 2	2 -- 5	5 -- 10	10 -- 20	20 -- 50	50 -- 100	100 ed oltre	
	SUPERFICIE INVESTITA								
SEMINATIVI	895,89	3.409,29	9.088,46	10.358,10	11.138,86	16.393,66	8.532,64	6.734,35	66.551,25
Cereali	485,99	2.023,95	6.298,42	7.855,00	8.818,65	12.354,08	5.784,55	4.349,04	47.969,68
Frumento tenero e spelta	12,49	64,36	93,83	137,26	172,29	314,72	125,90	-	920,85
Frumento duro	465,18	1.937,24	6.137,59	7.617,94	8.547,14	11.461,61	5.399,91	3.899,36	45.465,97
Segale	1,56	2,95	8,99	10,60	13,20	24,57	-	80,40	142,27
Orzo	5,39	10,75	21,82	43,60	54,97	103,02	100,83	82,78	423,16
Avena	0,35	7,65	18,72	35,12	23,05	228,30	119,20	178,50	610,89
Granoturco	0,19	-	1,90	3,60	-	14,00	-	-	19,69
Riso	-	-	-	-	-	-	-	-	-
Sorgo	-	-	-	-	-	-	-	-	-
Altri cereali	0,83	1,00	15,57	6,88	8,00	207,86	38,71	108,00	386,85
Legumi secchi	41,09	23,10	42,32	69,93	56,37	272,23	220,32	120,20	845,56
Patata	24,56	10,42	40,62	26,68	31,43	49,49	49,69	30,50	263,39
Barbabietola da zucchero	0,30	-	-	-	-	-	-	-	0,30
Piante sarchiate da foraggio	0,32	-	-	1,70	-	-	1,13	-	3,15
Piante industriali	1,28	11,06	35,62	46,85	59,70	128,80	46,24	107,60	437,15
Tabacco	-	-	-	-	-	-	-	-	-
Luppolo	-	0,50	-	-	-	-	-	-	0,50
Cotone	-	-	-	-	-	-	-	-	-
Lino	-	-	-	-	-	-	-	-	-
Canapa	-	-	-	-	-	-	-	-	-
Piante da semi oleosi	0,90	10,56	35,62	46,85	57,70	128,80	46,24	107,60	434,27
Colza e ravizzone	-	-	-	-	-	-	-	-	-
Girasole	0,90	10,56	35,62	46,85	57,70	126,30	42,24	100,60	420,77
Soia	-	-	-	-	-	2,50	4,00	7,00	13,50
Altre piante da semi oleosi	-	-	-	-	-	-	-	-	-
Piante aromatiche, medicinali e da condimento	0,06	-	-	-	2,00	-	-	-	2,06
Altre piante industriali	0,32	-	-	-	-	-	-	-	0,32
Ortive	167,98	126,19	170,84	210,26	276,74	274,47	76,77	311,86	1.615,11
In piena aria	164,40	119,98	167,74	200,35	273,74	271,15	76,77	311,86	1.585,99
In coltivazioni di pieno campo	126,30	91,70	146,35	166,49	250,90	217,05	52,27	201,62	1.252,68
Pomodoro da mensa	11,89	7,23	13,57	21,12	27,75	1,10	1,23	1,00	84,89
Pomodoro da industria	2,07	0,55	0,05	1,24	1,00	-	8,69	4,00	17,60
Altre ortive	112,34	83,92	132,73	144,13	222,15	215,95	42,35	196,62	1.150,19
In orti stabili o industriali	38,10	28,28	21,39	33,86	22,84	54,10	24,50	110,24	333,31
Pomodoro da mensa	0,57	1,68	1,30	-	1,00	-	-	-	4,55
Altre ortive	37,53	26,60	20,09	33,86	21,84	54,10	24,50	110,24	328,76
Protette	3,58	6,21	3,10	9,91	3,00	3,32	-	-	29,12
In serra	3,53	6,21	2,70	9,91	3,00	3,32	-	-	28,67
Pomodoro da mensa	1,30	3,28	1,65	8,95	-	1,28	-	-	16,46
Altre ortive	2,23	2,93	1,05	0,96	3,00	2,04	-	-	12,21
In tunnel, campane, ecc.	0,05	-	0,40	-	-	-	-	-	0,45
Fiori e piante ornamentali	22,03	33,21	38,79	32,03	31,94	22,52	17,00	-	197,52
In piena aria	14,44	20,63	25,38	24,56	16,34	22,36	13,00	-	136,71
Protetti	7,59	12,43	13,41	7,47	15,60	0,16	4,00	-	60,66
In serra	7,59	9,87	9,38	5,12	14,95	0,16	4,00	-	51,07
In tunnel, campane, ecc.	-	2,71	4,03	2,35	0,65	-	-	-	9,74
Piantine	3,17	3,01	7,35	0,50	1,15	-	-	-	15,18
Orticole	0,91	1,55	0,13	-	0,15	-	-	-	2,74
Floricole ed ornamentali	0,73	0,59	2,60	-	1,00	-	-	-	4,92
Altre piantine	1,53	0,87	4,62	0,50	-	-	-	-	7,52
Foraggiere avvicendate	43,46	95,93	360,17	521,16	514,49	1.934,33	1.536,66	848,99	5.855,19
Prati avvicendati	7,56	18,48	86,51	158,31	132,67	665,30	524,84	307,42	1.901,09
Erba medica	2,00	3,55	18,94	54,13	52,39	112,26	71,65	25,00	339,92
Altri prati avvicendati	5,56	14,93	67,57	104,18	80,28	553,04	453,19	282,42	1.561,17
Erbai	35,90	77,45	273,66	362,85	381,82	1.269,03	1.011,82	541,57	3.954,10
Granoturco in erba	-	0,95	-	-	-	15,08	-	-	16,03
Granoturco a maturazione cerosa	-	-	1,92	-	-	0,03	7,05	-	9,00
Altri erbai monofiti di cereali	-	0,85	6,68	18,13	4,50	119,77	21,00	125,41	296,34
Altri erbai	35,90	75,65	265,06	344,72	377,32	1.134,15	983,77	416,16	3.632,73
Sementi	1,23	8,33	29,93	11,79	23,40	13,00	4,90	-	92,58
Terreni a riposo	104,48	1.074,09	2.064,40	1.582,20	1.324,99	1.344,74	795,38	966,16	9.256,44

**Tavola 3.4 segue - Aziende con seminativi e relativa superficie investita per classe di superficie agricola utilizzata (SAU) e principali coltivazioni praticate (superficie in ettari) - MONTAGNA**

COLTIVAZIONI	CLASSI DI SUPERFICIE AGRICOLA UTILIZZATA								Totale
	Meno di 1	1 -- 2	2 -- 5	5 -- 10	10 -- 20	20 -- 50	50 -- 100	100 ed oltre	
	SUPERFICIE INVESTITA								
SEMINATIVI	220,47	442,54	907,14	706,69	769,28	1.538,77	979,59	735,82	6.300,30
Cereali	26,95	160,04	324,74	273,22	359,76	440,71	216,95	187,91	1.990,28
Frumento tenero e spelta	0,78	5,08	10,71	9,72	8,08	32,00	15,20	-	81,57
Frumento duro	23,20	151,11	308,25	253,64	331,72	336,66	201,75	141,91	1.748,24
Segale	1,06	1,32	0,94	1,00	-	8,57	-	-	12,89
Orzo	0,98	1,98	1,00	3,23	19,46	32,23	-	20,00	78,88
Avena	-	0,55	3,44	2,13	0,50	-	-	26,00	32,62
Granoturco	0,10	-	0,40	-	-	-	-	-	0,50
Riso	-	-	-	-	-	-	-	-	-
Sorgo	-	-	-	-	-	-	-	-	-
Altri cereali	0,83	-	-	3,50	-	31,25	-	-	35,58
Legumi secchi	15,69	12,56	14,33	4,41	2,00	4,26	-	1,00	54,25
Patata	0,52	-	4,21	0,04	-	-	-	0,50	5,27
Barbabietola da zucchero	-	-	-	-	-	-	-	-	-
Piante sarchiate da foraggio	-	-	-	1,70	-	-	-	-	1,70
Piante industriali	0,10	-	-	-	-	-	-	-	0,10
Tabacco	-	-	-	-	-	-	-	-	-
Luppolo	-	-	-	-	-	-	-	-	-
Cotone	-	-	-	-	-	-	-	-	-
Lino	-	-	-	-	-	-	-	-	-
Canapa	-	-	-	-	-	-	-	-	-
Piante da semi oleosi	-	-	-	-	-	-	-	-	-
Colza e ravizzone	-	-	-	-	-	-	-	-	-
Girasole	-	-	-	-	-	-	-	-	-
Soia	-	-	-	-	-	-	-	-	-
Altre piante da semi oleosi	-	-	-	-	-	-	-	-	-
Piante aromatiche, medicinali e da condimento	0,03	-	-	-	-	-	-	-	0,03
Altre piante industriali	0,07	-	-	-	-	-	-	-	0,07
Ortive	117,04	72,92	52,63	21,71	60,03	3,58	-	2,50	330,41
In piena aria	115,25	71,94	51,73	21,55	60,03	3,58	-	2,50	326,58
In coltivazioni di pieno campo	85,38	52,70	43,29	19,55	60,03	3,58	-	2,50	267,03
Pomodoro da mensa	5,83	3,43	4,86	2,96	14,00	-	-	1,00	32,08
Pomodoro da industria	0,51	0,55	0,05	0,24	-	-	-	-	1,35
Altre ortive	79,04	48,72	38,38	16,35	46,03	3,58	-	1,50	233,60
In orti stabili o industriali	29,87	19,24	8,44	2,00	-	-	-	-	59,55
Pomodoro da mensa	0,16	0,60	0,30	-	-	-	-	-	1,06
Altre ortive	29,71	18,64	8,14	2,00	-	-	-	-	58,49
Protette	1,79	0,98	0,90	0,16	-	-	-	-	3,83
In serra	1,79	0,98	0,70	0,16	-	-	-	-	3,63
Pomodoro da mensa	0,10	0,15	-	-	-	-	-	-	0,25
Altre ortive	1,69	0,83	0,70	0,16	-	-	-	-	3,38
In tunnel, campane, ecc.	-	-	0,20	-	-	-	-	-	0,20
Fiori e piante ornamentali	2,74	2,15	5,10	5,00	-	0,14	-	-	15,13
In piena aria	1,74	1,45	4,50	3,00	-	0,10	-	-	10,79
Protetti	1,00	0,70	0,60	2,00	-	0,04	-	-	4,34
In serra	1,00	0,70	0,60	2,00	-	0,04	-	-	4,34
In tunnel, campane, ecc.	-	-	-	-	-	-	-	-	-
Piantine	0,88	1,68	0,32	-	0,15	-	-	-	3,03
Orticole	0,23	1,01	-	-	0,15	-	-	-	1,39
Floricole ed ornamentali	-	-	-	-	-	-	-	-	-
Altre piantine	0,65	0,67	0,32	-	-	-	-	-	1,64
Foraggiere avvicendate	37,76	78,28	267,97	299,44	252,54	932,27	717,72	332,80	2.918,78
Prati avvicendati	5,83	10,12	41,00	76,64	61,73	419,62	197,52	89,48	901,94
Erba medica	1,45	0,75	7,92	19,39	15,83	51,11	22,40	25,00	143,85
Altri prati avvicendati	4,38	9,37	33,08	57,25	45,90	368,51	175,12	64,48	758,09
Erbai	31,93	68,16	226,97	222,80	190,81	512,65	520,20	243,32	2.016,84
Granoturco in erba	-	0,95	-	-	-	-	-	-	0,95
Granoturco a maturazione cerosa	-	-	1,92	-	-	-	-	-	1,92
Altri erbai monofiti di cereali	-	-	-	4,21	-	-	9,00	-	13,21
Altri erbai	31,93	67,21	225,05	218,59	190,81	512,65	511,20	243,32	2.000,76
Sementi	0,43	7,48	29,93	11,79	13,80	-	-	-	63,43
Terreni a riposo	18,36	107,43	207,91	89,38	81,00	157,81	44,92	211,11	917,92

**Tavola 3.4 segue - Aziende con seminativi e relativa superficie investita per classe di superficie agricola utilizzata (SAU) e principali coltivazioni praticate (superficie in ettari) - COLLINA**

COLTIVAZIONI	CLASSI DI SUPERFICIE AGRICOLA UTILIZZATA								Totale
	Meno di 1	1 -- 2	2 -- 5	5 -- 10	10 -- 20	20 -- 50	50 -- 100	100 ed oltre	
	SUPERFICIE INVESTITA								
SEMINATIVI	666,13	2.884,73	8.001,11	9.384,88	9.911,65	14.049,75	7.093,35	5.603,60	57.595,20
Cereali	457,11	1.854,00	5.927,82	7.464,67	8.186,13	11.395,46	5.319,95	3.987,56	44.592,70
Frumento tenero e spelta	11,71	58,28	82,30	127,54	164,21	282,72	110,70	-	837,46
Frumento duro	440,05	1.777,22	5.784,30	7.250,79	7.942,66	10.643,54	4.967,51	3.583,88	42.389,95
Segale	0,50	1,63	8,05	9,60	13,20	16,00	-	80,40	129,38
Orzo	4,41	8,77	20,82	40,37	35,51	50,79	100,83	62,78	324,28
Avena	0,35	7,10	15,28	32,99	22,55	216,80	102,20	152,50	549,77
Granoturco	0,09	-	1,50	-	-	14,00	-	-	15,59
Riso	-	-	-	-	-	-	-	-	-
Sorgo	-	-	-	-	-	-	-	-	-
Altri cereali	-	1,00	15,57	3,38	8,00	171,61	38,71	108,00	346,27
Legumi secchi	25,18	9,59	26,33	65,52	44,67	267,97	215,32	119,20	773,78
Patata	23,84	10,42	36,41	26,64	31,43	37,49	49,69	30,00	245,92
Barbabietola da zucchero	0,30	-	-	-	-	-	-	-	0,30
Piante sarchiate da foraggio	0,32	-	-	-	-	-	1,13	-	1,45
Piante industriali	1,18	11,06	35,62	46,85	59,70	104,80	46,24	107,60	413,05
Tabacco	-	-	-	-	-	-	-	-	-
Luppolo	-	0,50	-	-	-	-	-	-	0,50
Cotone	-	-	-	-	-	-	-	-	-
Lino	-	-	-	-	-	-	-	-	-
Canapa	-	-	-	-	-	-	-	-	-
Piante da semi oleosi	0,90	10,56	35,62	46,85	57,70	104,80	46,24	107,60	410,27
Colza e ravizzone	-	-	-	-	-	-	-	-	-
Girasole	0,90	10,56	35,62	46,85	57,70	102,30	42,24	100,60	396,77
Soia	-	-	-	-	-	2,50	4,00	7,00	13,50
Altre piante da semi oleosi	-	-	-	-	-	-	-	-	-
Piante aromatiche, medicinali e da condimento	0,03	-	-	-	2,00	-	-	-	2,03
Altre piante industriali	0,25	-	-	-	-	-	-	-	0,25
Ortive	47,75	49,96	103,23	167,90	199,21	242,77	76,77	309,36	1.196,95
In piena aria	45,96	45,93	101,03	158,15	196,21	239,45	76,77	309,36	1.172,86
In coltivazioni di pieno campo	37,84	37,79	88,08	129,58	173,37	191,95	52,27	199,12	910,00
Pomodoro da mensa	5,47	3,80	7,21	15,16	11,75	1,10	1,23	-	45,72
Pomodoro da industria	1,56	-	-	1,00	1,00	-	8,69	4,00	16,25
Altre ortive	30,81	33,99	80,87	113,42	160,62	190,85	42,35	195,12	848,03
In orti stabili o industriali	8,12	8,14	12,95	28,57	22,84	47,50	24,50	110,24	262,86
Pomodoro da mensa	0,30	0,48	1,00	-	1,00	-	-	-	2,78
Altre ortive	7,82	7,66	11,95	28,57	21,84	47,50	24,50	110,24	260,08
Protette	1,79	4,03	2,20	9,75	3,00	3,32	-	-	24,09
In serra	1,74	4,03	2,00	9,75	3,00	3,32	-	-	23,84
Pomodoro da mensa	1,20	1,93	1,65	8,95	-	1,28	-	-	15,01
Altre ortive	0,54	2,10	0,35	0,80	3,00	2,04	-	-	8,83
In tunnel, campane, ecc.	0,05	-	0,20	-	-	-	-	-	0,25
Fiori e piante ornamentali	18,70	30,91	29,79	10,90	30,44	15,46	17,00	-	153,20
In piena aria	12,17	19,18	17,87	7,90	14,84	15,46	13,00	-	100,42
Protetti	6,53	11,73	11,92	3,00	15,60	-	4,00	-	52,78
In serra	6,53	9,02	8,39	3,00	14,95	-	4,00	-	45,89
In tunnel, campane, ecc.	-	2,71	3,53	-	0,65	-	-	-	6,89
Piantine	1,68	1,33	7,03	0,50	1,00	-	-	-	11,54
Orticole	0,22	0,54	0,13	-	-	-	-	-	0,89
Floricole ed ornamentali	0,58	0,59	2,60	-	1,00	-	-	-	4,77
Altre piantine	0,88	0,20	4,30	0,50	-	-	-	-	5,88
Foraggiere avvicendate	5,30	17,15	81,85	197,12	214,99	897,36	615,89	516,19	2.545,85
Prati avvicendati	1,33	8,36	40,01	65,57	48,20	168,98	154,27	217,94	704,66
Erba medica	0,15	2,80	11,02	22,24	20,32	45,65	37,25	-	139,43
Altri prati avvicendati	1,18	5,56	28,99	43,33	27,88	123,33	117,02	217,94	565,23
Erbai	3,97	8,79	41,84	131,55	166,79	728,38	461,62	298,25	1.841,19
Granoturco in erba	-	-	-	-	-	15,08	-	-	15,08
Granoturco a maturazione cerosa	-	-	-	-	-	0,03	7,05	-	7,08
Altri erbai monofiti di cereali	-	0,85	6,68	13,92	4,50	91,77	12,00	125,41	255,13
Altri erbai	3,97	7,94	35,16	117,63	162,29	621,50	442,57	172,84	1.563,90
Sementi	0,80	0,85	-	-	9,60	13,00	4,90	-	29,15
Terreni a riposo	83,97	899,46	1.753,03	1.404,78	1.134,48	1.075,44	746,46	533,69	7.631,31



**Tavola 3.4 segue - Aziende con seminativi e relativa superficie investita per classe di superficie agricola utilizzata (SAU) e principali coltivazioni praticate (superficie in ettari) - PIANURA**

COLTIVAZIONI	CLASSI DI SUPERFICIE AGRICOLA UTILIZZATA								Totale
	Meno di 1	1 -- 2	2 -- 5	5 -- 10	10 -- 20	20 -- 50	50 -- 100	100 ed oltre	
	SUPERFICIE INVESTITA								
SEMINATIVI	9,29	82,02	180,21	266,53	457,93	805,14	459,70	394,93	2.655,75
Cereali	1,93	9,91	45,86	117,11	272,76	517,91	247,65	173,57	1.386,70
Frumento tenero e spelta	-	1,00	0,82	-	-	-	-	-	1,82
Frumento duro	1,93	8,91	45,04	113,51	272,76	481,41	230,65	173,57	1.327,78
Segale	-	-	-	-	-	-	-	-	-
Orzo	-	-	-	-	-	20,00	-	-	20,00
Avena	-	-	-	-	-	11,50	17,00	-	28,50
Granoturco	-	-	-	3,60	-	-	-	-	3,60
Riso	-	-	-	-	-	-	-	-	-
Sorgo	-	-	-	-	-	-	-	-	-
Altri cereali	-	-	-	-	-	5,00	-	-	5,00
Legumi secchi	0,22	0,95	1,66	-	9,70	-	5,00	-	17,53
Patata	0,20	-	-	-	-	12,00	-	-	12,20
Barbabietola da zucchero	-	-	-	-	-	-	-	-	-
Piante sarchiate da foraggio	-	-	-	-	-	-	-	-	-
Piante industriali	-	-	-	-	-	24,00	-	-	24,00
Tabacco	-	-	-	-	-	-	-	-	-
Luppolo	-	-	-	-	-	-	-	-	-
Cotone	-	-	-	-	-	-	-	-	-
Lino	-	-	-	-	-	-	-	-	-
Canapa	-	-	-	-	-	-	-	-	-
Piante da semi oleosi	-	-	-	-	-	24,00	-	-	24,00
Colza e ravizzone	-	-	-	-	-	-	-	-	-
Girasole	-	-	-	-	-	24,00	-	-	24,00
Soia	-	-	-	-	-	-	-	-	-
Altre piante da semi oleosi	-	-	-	-	-	-	-	-	-
Piante aromatiche, medicinali e da condimento	-	-	-	-	-	-	-	-	-
Altre piante industriali	-	-	-	-	-	-	-	-	-
Ortive	3,19	3,31	14,98	20,65	17,50	28,12	-	-	87,75
In piena aria	3,19	2,11	14,98	20,65	17,50	28,12	-	-	86,55
In coltivazioni di pieno campo	3,08	1,21	14,98	17,36	17,50	21,52	-	-	75,65
Pomodoro da mensa	0,59	-	1,50	3,00	2,00	-	-	-	7,09
Pomodoro da industria	-	-	-	-	-	-	-	-	-
Altre ortive	2,49	1,21	13,48	14,36	15,50	21,52	-	-	68,56
In orti stabili o industriali	0,11	0,90	-	3,29	-	6,60	-	-	10,90
Pomodoro da mensa	0,11	0,60	-	-	-	-	-	-	0,71
Altre ortive	-	0,30	-	3,29	-	6,60	-	-	10,19
Protette	-	1,20	-	-	-	-	-	-	1,20
In serra	-	1,20	-	-	-	-	-	-	1,20
Pomodoro da mensa	-	1,20	-	-	-	-	-	-	1,20
Altre ortive	-	-	-	-	-	-	-	-	-
In tunnel, campane, ecc.	-	-	-	-	-	-	-	-	-
Fiori e piante ornamentali	0,59	0,15	3,90	16,13	1,50	6,92	-	-	29,19
In piena aria	0,53	-	3,01	13,66	1,50	6,80	-	-	25,50
Protetti	0,06	-	0,89	2,47	-	0,12	-	-	3,54
In serra	0,06	0,15	0,39	0,12	-	0,12	-	-	0,84
In tunnel, campane, ecc.	-	-	0,50	2,35	-	-	-	-	2,85
Piantine	0,61	-	-	-	-	-	-	-	0,61
Orticole	0,46	-	-	-	-	-	-	-	0,46
Floricole ed ornamentali	0,15	-	-	-	-	-	-	-	0,15
Altre piantine	-	-	-	-	-	-	-	-	-
Foraggiere avvicendate	0,40	0,50	10,35	24,60	46,96	104,70	203,05	-	390,56
Prati avvicendati	0,40	-	5,50	16,10	22,74	76,70	173,05	-	294,49
Erba medica	0,40	-	-	12,50	16,24	15,50	12,00	-	56,64
Altri prati avvicendati	-	-	5,50	3,60	6,50	61,20	161,05	-	237,85
Erbai	-	0,50	4,85	8,50	24,22	28,00	30,00	-	96,07
Granoturco in erba	-	-	-	-	-	-	-	-	-
Granoturco a maturazione cerosa	-	-	-	-	-	-	-	-	-
Altri erbai monofiti di cereali	-	-	-	-	-	28,00	-	-	28,00
Altri erbai	-	0,50	4,85	8,50	24,22	-	30,00	-	68,07
Sementi	-	-	-	-	-	-	-	-	-
Terreni a riposo	2,15	67,20	103,46	88,04	109,51	111,49	4,00	221,36	707,21

**Tavola 3.5 - Aziende con coltivazioni legnose agrarie e relativa superficie investita per le principali coltivazioni praticate e per classe di superficie agricola utilizzata (SAU) (superficie in ettari)**

	CLASSI DI SUPERFICIE AGRICOLA UTILIZZATA								
COLTIVAZIONI	Meno di 1	1 -- 2	2 -- 5	5 -- 10	10 -- 20	20 -- 50	50 -- 100	100 ed oltre	Totale
AZIENDE									
COLTIVAZIONI LEGNOSE AGRARIE	15.522	7.269	5.533	2.014	880	455	116	39	31.828
Vite	4.128	1.538	1.378	476	190	83	26	8	7.827
Olivo per la produzioe di olive	5.583	3.550	2.730	987	455	254	72	27	13.658
Da tavola	118	80	70	25	16	9	5	4	327
Per olio	5.507	3.500	2.695	975	451	249	69	27	13.473
Agrumi	7.738	3.749	2.731	1.069	516	268	63	19	16.153
Arancio	4.646	2.864	2.160	905	465	244	60	18	11.362
Mandarino	422	217	215	111	67	38	12	4	1.086
Clementina e suoi ibridi	503	222	210	101	44	21	7	1	1.109
Limone	2.851	798	554	164	78	36	8	1	4.490
Altri agrumi	141	79	70	33	18	14	3	1	359
Fruttiferi	4.121	2.147	1.578	470	207	116	20	11	8.670
Frutta fresca di origine temperata	2.436	1.050	744	231	110	51	9	8	4.639
Melo	1.053	444	309	70	31	15	4	1	1.927
Pero	974	475	359	102	43	22	5	2	1.982
Pesco	568	229	207	81	48	20	7	6	1.166
Nettarina (pesca noce)	46	24	20	12	2	1	1	-	106
Albicocco	239	87	60	31	13	2	3	3	438
Altra frutta	1.167	465	314	97	46	19	1	2	2.111
Frutta fresca di origine sub-tropicale	524	333	237	81	31	22	6	3	1.237
Actinidia (kiwi)	31	21	24	3	3	-	-	-	82
Altra frutta	495	312	214	78	28	22	6	3	1.158
Frutta a guscio	1.605	1.050	857	251	107	64	14	6	3.954
Mandorlo	496	359	337	104	54	27	9	2	1.388
Nocciolo	275	275	261	69	26	11	3	2	922
Castagno	133	63	44	19	8	3	2	1	273
Altra frutta	876	465	358	100	30	26	4	2	1.861
Vivai	78	33	22	12	7	3	-	2	157
Fruttiferi	5	5	1	1	2	1	-	-	15
Piante ornamentali	63	18	10	3	2	3	-	1	100
Altri	14	13	11	9	5	1	-	1	54
SUPERFICIE INVESTITA									
COLTIVAZIONI LEGNOSE AGRARIE	6.951,18	8.471,76	12.276,81	8.719,85	6.252,06	5.444,57	2.083,88	1.908,98	52.109,09
Vite	1.118,40	895,68	1.660,57	1.369,42	945,00	497,25	192,82	279,63	6.958,77
Olivo per la produzioe di olive	1.449,69	1.926,27	2.291,29	1.205,96	905,34	730,26	276,84	436,06	9.221,71
Da tavola	23,45	38,78	51,21	28,86	19,13	30,15	64,77	85,15	341,50
Per olio	1.426,24	1.887,49	2.240,08	1.177,10	886,21	700,11	212,07	350,91	8.880,21
Agrumi	3.301,31	4.199,71	6.204,80	4.960,98	3.630,11	3.347,20	1.449,30	903,58	27.996,99
Arancio	2.111,57	3.103,80	4.644,36	3.914,28	2.895,35	2.716,18	1.293,01	847,25	21.525,80
Mandarino	102,20	117,38	190,33	196,16	164,01	164,74	53,62	27,00	1.015,44
Clementina e suoi ibridi	128,20	134,43	249,16	198,13	123,58	114,58	13,43	1,25	962,76
Limone	916,59	788,76	1.042,41	595,26	397,51	312,99	64,86	13,08	4.131,46
Altri agrumi	42,75	55,34	78,54	57,15	49,66	38,71	24,38	15,00	361,53
Fruttiferi	1.052,03	1.431,23	2.096,93	1.151,82	728,37	820,05	164,92	137,21	7.582,56
Frutta fresca di origine temperata	478,11	548,28	702,68	375,68	292,24	193,46	59,24	71,28	2.720,97
Melo	161,79	158,12	172,65	50,68	27,78	19,89	2,60	0,25	593,76
Pero	109,80	161,92	210,34	104,67	80,90	47,29	21,61	3,25	739,78
Pesco	51,08	73,40	121,32	106,61	96,70	70,84	31,55	36,16	587,66
Nettarina (pesca noce)	3,15	2,24	10,36	14,93	0,20	1,00	0,30	-	32,18
Albicocco	13,85	9,50	13,06	12,11	6,20	1,30	2,08	4,50	62,60
Altra frutta	138,44	143,10	174,95	86,68	80,46	53,14	1,10	27,12	704,99
Frutta fresca di origine sub-tropicale	104,84	159,09	213,66	119,59	85,74	105,20	13,34	17,00	818,46
Actinidia (kiwi)	6,58	12,81	23,77	6,04	1,50	-	-	-	50,70
Altra frutta	98,26	146,28	189,89	113,55	84,24	105,20	13,34	17,00	767,76
Frutta a guscio	469,08	723,86	1.180,59	656,55	350,39	521,39	92,34	48,93	4.043,13
Mandorlo	62,32	119,25	167,56	80,93	75,87	45,12	12,45	8,30	571,80
Nocciolo	79,20	203,58	405,68	241,65	138,95	159,84	17,77	3,00	1.249,67
Castagno	15,69	14,19	25,81	21,49	4,83	4,76	0,20	2,00	88,97
Altra frutta	311,87	386,84	581,54	312,48	130,74	311,67	61,92	35,63	2.132,69
Vivai	15,46	9,64	14,26	21,47	43,14	43,31	-	152,50	299,78
Fruttiferi	1,47	1,28	1,00	3,00	7,90	5,98	-	-	20,63
Piante ornamentali	11,04	5,12	6,96	4,57	18,48	31,31	-	150,00	227,48
Altri	2,95	3,24	6,30	13,90	16,76	6,02	-	2,50	51,67

**Tavola 3.6 - Aziende con superficie irrigabile per classe di superficie irrigabile, classe di superficie totale, classe di superficie agricola utilizzata (SAU) e zona altimetrica (superficie in ettari)**

CLASSI DI SUPERFICIE TOTALE		CLASSI DI SUPERFICIE IRRIGABILE								Totale
CLASSI DI SAU ZONE ALTIMETRICHE	Meno di 1	1 -- 2	2 -- 5	5 -- 10	10 -- 20	20 -- 50	50--100	100 ed oltre		
AZIENDE										
CLASSI DI SUPERFICIE TOTALE										
Meno di 1 ettaro	9.144	-	-	-	-	-	-	-	9.144	
1 -- 2	1.328	3.479	-	-	-	-	-	-	4.807	
2 -- 3	314	507	1.150	-	-	-	-	-	1.971	
3 -- 5	239	306	1.337	-	-	-	-	-	1.882	
5 -- 10	151	158	465	849	-	-	-	-	1.623	
10 -- 20	32	72	125	165	394	-	-	-	788	
20 -- 30	6	15	30	27	46	94	-	-	218	
30 -- 50	6	8	22	13	30	97	-	-	176	
50 -- 100	2	7	14	16	15	27	34	-	115	
100 ed oltre	2	2	1	4	4	8	10	10	41	
TOTALE	11.224	4.554	3.144	1.074	489	226	44	10	20.765	
CLASSI DI SAU										
Meno di 1 ettaro	9.853	-	-	1	-	-	-	-	9.854	
1 -- 2	801	3.850	-	-	-	-	-	-	4.651	
2 -- 3	242	257	1.333	-	-	-	-	-	1.832	
3 -- 5	174	232	1.341	-	-	-	-	-	1.747	
5 -- 10	115	122	309	924	-	-	-	-	1.470	
10 -- 20	28	65	105	100	414	-	-	-	712	
20 -- 30	3	15	26	22	36	108	-	-	210	
30 -- 50	5	9	20	17	20	96	1	-	168	
50 -- 100	2	4	9	8	16	16	37	-	92	
100 ed oltre	1	-	1	2	3	6	6	10	29	
TOTALE	11.224	4.554	3.144	1.074	489	226	44	10	20.765	
ZONE ALTIMETRICHE										
Montagna	2.091	559	282	48	25	10	1	-	3.016	
Collina	8.657	3.682	2.658	905	396	178	28	9	16.513	
Pianura	476	313	204	121	68	38	15	1	1.236	
TOTALE	11.224	4.554	3.144	1.074	489	226	44	10	20.765	
SUPERFICIE IRRIGABILE										
CLASSI DI SUPERFICIE TOTALE										
Meno di 1 ettaro	4.019,08	-	-	-	-	-	-	-	4.019,08	
1 -- 2	797,28	4.646,06	-	-	-	-	-	-	5.443,34	
2 -- 3	168,68	757,41	2.687,61	-	-	-	-	-	3.613,70	
3 -- 5	126,80	431,31	4.542,53	-	-	-	-	-	5.100,64	
5 -- 10	81,67	210,65	1.651,21	5.652,92	-	-	-	-	7.596,45	
10 -- 20	17,31	102,06	413,41	1.281,71	5.209,30	-	-	-	7.023,79	
20 -- 30	3,41	21,44	95,36	206,43	685,04	2.232,92	-	-	3.244,60	
30 -- 50	2,92	9,89	66,65	90,84	429,08	3.139,40	-	-	3.738,78	
50 -- 100	1,00	9,20	43,01	118,75	194,54	881,20	2.198,24	-	3.445,94	
100 ed oltre	1,08	3,11	2,50	27,35	57,56	257,39	740,21	1.763,27	2.852,47	
TOTALE	5.219,23	6.191,13	9.502,28	7.378,00	6.575,52	6.510,91	2.938,45	1.763,27	46.078,79	
CLASSI DI SAU										
Meno di 1 ettaro	4.476,42	-	-	5,81	-	-	-	-	4.482,23	
1 -- 2	441,96	5.212,84	-	-	-	-	-	-	5.654,80	
2 -- 3	123,94	361,70	3.151,46	-	-	-	-	-	3.637,10	
3 -- 5	93,03	323,38	4.798,04	-	-	-	-	-	5.214,45	
5 -- 10	62,98	164,09	1.034,75	6.281,72	-	-	-	-	7.543,54	
10 -- 20	15,10	90,88	339,74	735,58	5.522,98	-	-	-	6.704,28	
20 -- 30	1,98	21,58	84,87	160,05	518,87	2.600,28	-	-	3.387,63	
30 -- 50	2,42	10,70	63,45	123,33	281,57	3.170,77	97,50	-	3.749,74	
50 -- 100	1,00	5,96	27,47	55,78	206,54	544,86	2.442,74	-	3.284,35	
100 ed oltre	0,40	-	2,50	15,73	45,56	195,00	398,21	1.763,27	2.420,67	
TOTALE	5.219,23	6.191,13	9.502,28	7.378,00	6.575,52	6.510,91	2.938,45	1.763,27	46.078,79	
ZONE ALTIMETRICHE										
Montagna	947,65	739,43	823,84	316,14	339,47	297,57	97,50	-	3.561,60	
Collina	4.033,37	5.020,85	8.071,37	6.222,39	5.320,70	5.126,15	1.824,69	1.573,34	37.192,86	
Pianura	238,21	430,85	607,07	839,47	915,35	1.087,19	1.016,26	189,93	5.324,33	
TOTALE	5.219,23	6.191,13	9.502,28	7.378,00	6.575,52	6.510,91	2.938,45	1.763,27	46.078,79	

**Tavola 3.7 - Aziende con allevamenti e relativo numero di capi per specie di bestiame, classe di superficie totale e classe di superficie agricola utilizzata (SAU)**

CLASSI DI SUPERFICIE TOTALE CLASSI DI SAU	SPECIE DI BESTIAME								
	Bovini	Bufalini	Ovini	Caprini	Equini	Suini	Allevamenti avicoli	Conigli	Struzzi
AZIENDE									
CLASSI DI SUPERFICIE TOTALE (in ettari)									
Senza superficie	8	-	5	7	1	1	2	-	1
Meno di 1 ettaro	32	-	22	8	7	7	22	9	1
1 -- 2	32	-	23	9	2	6	12	5	1
2 -- 3	20	-	10	7	7	4	12	1	-
3 -- 5	29	-	29	14	7	6	11	4	-
5 -- 10	66	-	52	13	17	10	25	3	2
10 -- 20	56	-	38	11	8	8	8	2	-
20 -- 30	46	-	30	16	10	8	5	-	-
30 -- 50	52	-	37	16	15	10	7	1	1
50 -- 100	53	-	35	9	13	8	9	4	1
100 ed oltre	26	-	14	7	13	7	3	1	1
<b>TOTALE</b>	<b>420</b>	<b>-</b>	<b>295</b>	<b>117</b>	<b>100</b>	<b>75</b>	<b>116</b>	<b>30</b>	<b>8</b>
CLASSI DI SAU (in ettari)									
Senza superficie	9	-	7	8	1	1	2	-	1
Meno di 1 ettaro	39	-	26	12	8	8	25	10	2
1 -- 2	27	-	18	5	2	6	15	4	-
2 -- 3	20	-	12	8	8	6	11	1	-
3 -- 5	29	-	28	13	6	4	12	4	-
5 -- 10	65	-	55	14	18	10	22	3	2
10 -- 20	57	-	36	11	8	8	6	2	-
20 -- 30	46	-	29	16	8	8	5	-	-
30 -- 50	54	-	39	15	17	10	7	1	2
50 -- 100	50	-	34	9	12	9	9	4	-
100 ed oltre	24	-	11	6	12	5	2	1	1
<b>TOTALE</b>	<b>420</b>	<b>-</b>	<b>295</b>	<b>117</b>	<b>100</b>	<b>75</b>	<b>116</b>	<b>30</b>	<b>8</b>
CAPI									
CLASSI DI SUPERFICIE TOTALE (in ettari)									
Senza superficie	476	-	680	224	1	24	12.110	-	2
Meno di 1 ettaro	696	-	2.955	694	11	89	11.453	246	21
1 -- 2	789	-	3.383	285	5	102	12.760	231	77
2 -- 3	772	-	1.564	173	19	127	14.190	6	-
3 -- 5	345	-	6.245	724	8	1.303	12.102	976	-
5 -- 10	1.487	-	9.239	276	38	76	95.571	40	12
10 -- 20	1.642	-	7.309	407	29	161	16.291	150	-
20 -- 30	2.540	-	7.301	563	75	40	97	-	-
30 -- 50	2.777	-	8.975	492	146	201	175	35	76
50 -- 100	3.449	-	10.682	185	90	80	249	97	2
100 ed oltre	3.091	-	5.507	514	71	120	64	78	12
<b>TOTALE</b>	<b>18.064</b>	<b>-</b>	<b>63.840</b>	<b>4.537</b>	<b>493</b>	<b>2.323</b>	<b>175.062</b>	<b>1.859</b>	<b>202</b>
CLASSI DI SAU (in ettari)									
Senza superficie	480	-	1.350	294	1	24	12.110	-	2
Meno di 1 ettaro	944	-	3.813	753	15	99	16.518	270	98
1 -- 2	1.015	-	2.315	226	5	431	24.810	207	-
2 -- 3	305	-	1.719	183	17	929	99.093	6	-
3 -- 5	411	-	5.942	694	8	163	20.616	976	-
5 -- 10	1.433	-	9.738	399	53	77	1.093	40	12
10 -- 20	1.754	-	7.680	237	19	239	241	150	-
20 -- 30	2.968	-	6.751	572	68	40	97	-	-
30 -- 50	2.791	-	10.508	492	158	123	196	35	78
50 -- 100	3.008	-	9.234	297	88	89	256	97	-
100 ed oltre	2.955	-	4.790	390	61	109	32	78	12
<b>TOTALE</b>	<b>18.064</b>	<b>-</b>	<b>63.840</b>	<b>4.537</b>	<b>493</b>	<b>2.323</b>	<b>175.062</b>	<b>1.859</b>	<b>202</b>

**Tavola 3.8 - Aziende con bovini e relativo numero di capi per classe di capi, classe di superficie totale e classe di superficie agricola utilizzata (SAU)**

CLASSI DI SUPERFICIE TOTALE CLASSI DI SAU	CLASSI DI CAPI										Totale
	1 -- 2	3 -- 5	6 -- 9	10 -- 19	20 -- 49	50 -- 99	100 -- 499	500 -- 999	1000 -- 1999	2000 ed oltre	
AZIENDE											
CLASSI DI SUPERFICIE TOTALE (in ettari)											
Senza superficie	1	1	-	1	1	2	2	-	-	-	8
Meno di 1 ettaro	2	5	3	8	10	4	-	-	-	-	32
1 -- 2	3	4	6	10	3	5	1	-	-	-	32
2 -- 3	2	3	4	5	3	1	2	-	-	-	20
3 -- 5	4	9	4	6	6	-	-	-	-	-	29
5 -- 10	2	6	13	17	21	6	1	-	-	-	66
10 -- 20	1	1	9	15	19	9	2	-	-	-	56
20 -- 30	-	-	3	10	15	10	8	-	-	-	46
30 -- 50	-	1	-	7	21	17	6	-	-	-	52
50 -- 100	-	2	-	8	18	16	9	-	-	-	53
100 ed oltre	-	-	-	2	2	7	15	-	-	-	26
TOTALE	15	32	42	89	119	77	46	-	-	-	420
CLASSI DI SAU (in ettari)											
Senza superficie	1	2	-	1	1	2	2	-	-	-	9
Meno di 1 ettaro	3	5	5	9	11	6	-	-	-	-	39
1 -- 2	2	4	4	9	3	3	2	-	-	-	27
2 -- 3	2	5	4	5	2	1	1	-	-	-	20
3 -- 5	4	6	4	7	8	-	-	-	-	-	29
5 -- 10	2	7	13	17	19	6	1	-	-	-	65
10 -- 20	1	-	9	14	21	10	2	-	-	-	57
20 -- 30	-	-	3	10	14	10	9	-	-	-	46
30 -- 50	-	2	-	7	22	17	6	-	-	-	54
50 -- 100	-	1	-	8	17	15	9	-	-	-	50
100 ed oltre	-	-	-	2	1	7	14	-	-	-	24
TOTALE	15	32	42	89	119	77	46	-	-	-	420
CAPI											
CLASSI DI SUPERFICIE TOTALE (in ettari)											
Senza superficie	2	5	-	18	32	138	281	-	-	-	476
Meno di 1 ettaro	3	19	23	104	289	258	-	-	-	-	696
1 -- 2	4	15	49	136	86	349	150	-	-	-	789
2 -- 3	4	11	31	61	85	51	529	-	-	-	772
3 -- 5	7	35	30	87	186	-	-	-	-	-	345
5 -- 10	4	27	104	246	552	447	107	-	-	-	1.487
10 -- 20	2	4	66	219	551	571	229	-	-	-	1.642
20 -- 30	-	-	18	144	465	714	1.199	-	-	-	2.540
30 -- 50	-	4	-	110	691	1.141	831	-	-	-	2.777
50 -- 100	-	9	-	119	549	1.101	1.671	-	-	-	3.449
100 ed oltre	-	-	-	30	50	459	2.552	-	-	-	3.091
TOTALE	26	129	321	1.274	3.536	5.229	7.549	-	-	-	18.064
CLASSI DI SAU (in ettari)											
Senza superficie	2	9	-	18	32	138	281	-	-	-	480
Meno di 1 ettaro	5	19	39	120	334	427	-	-	-	-	944
1 -- 2	2	15	33	120	86	180	579	-	-	-	1.015
2 -- 3	4	18	31	61	40	51	100	-	-	-	305
3 -- 5	7	24	30	104	246	-	-	-	-	-	411
5 -- 10	4	31	104	248	492	447	107	-	-	-	1.433
10 -- 20	2	-	66	200	618	639	229	-	-	-	1.754
20 -- 30	-	-	18	144	425	725	1.656	-	-	-	2.968
30 -- 50	-	9	-	110	719	1.122	831	-	-	-	2.791
50 -- 100	-	4	-	119	519	1.041	1.325	-	-	-	3.008
100 ed oltre	-	-	-	30	25	459	2.441	-	-	-	2.955
TOTALE	26	129	321	1.274	3.536	5.229	7.549	-	-	-	18.064

**Tavola 3.9 - Aziende con vacche da latte e relativo numero di capi per classe di capi, classe di superficie totale e classe di superficie agricola utilizzata (SAU)**

CLASSI DI SUPERFICIE TOTALE		CLASSI DI CAPI									Totale
CLASSI DI SAU	1 -- 2	3 -- 5	6 -- 9	10 -- 19	20 -- 49	50 -- 99	100 -- 499	500 -- 999	1000 -- 1999	2000 ed oltre	
AZIENDE											
CLASSI DI SUPERFICIE TOTALE (in ettari)											
Senza superficie	1	-	-	-	1	1	-	-	-	-	3
Meno di 1 ettaro	1	4	1	2	-	-	-	-	-	-	8
1 -- 2	1	3	1	-	2	-	1	-	-	-	8
2 -- 3	-	1	1	-	-	-	-	-	-	-	2
3 -- 5	1	1	2	-	-	-	-	-	-	-	4
5 -- 10	1	3	3	8	1	-	-	-	-	-	16
10 -- 20	1	2	5	3	7	-	-	-	-	-	18
20 -- 30	3	2	3	5	4	-	1	-	-	-	18
30 -- 50	-	1	1	5	6	-	-	-	-	-	13
50 -- 100	-	-	4	2	3	1	1	-	-	-	11
100 ed oltre	-	-	1	1	1	1	-	-	-	-	4
TOTALE	9	17	22	26	25	3	3	-	-	-	105
CLASSI DI SAU (in ettari)											
Senza superficie	1	-	-	-	1	1	-	-	-	-	3
Meno di 1 ettaro	2	4	1	2	-	-	-	-	-	-	9
1 -- 2	-	3	1	-	2	-	1	-	-	-	7
2 -- 3	-	2	1	-	-	-	-	-	-	-	3
3 -- 5	1	-	2	-	-	-	-	-	-	-	3
5 -- 10	1	3	3	8	1	-	-	-	-	-	16
10 -- 20	1	2	5	4	8	-	-	-	-	-	20
20 -- 30	3	2	3	5	3	-	2	-	-	-	18
30 -- 50	-	1	2	4	6	-	-	-	-	-	13
50 -- 100	-	-	3	3	3	1	-	-	-	-	10
100 ed oltre	-	-	1	-	1	1	-	-	-	-	3
TOTALE	9	17	22	26	25	3	3	-	-	-	105
CAPI											
CLASSI DI SUPERFICIE TOTALE (in ettari)											
Senza superficie	2	-	-	-	20	60	-	-	-	-	82
Meno di 1 ettaro	2	17	8	29	-	-	-	-	-	-	56
1 -- 2	2	12	6	-	82	-	100	-	-	-	202
2 -- 3	-	3	6	-	-	-	-	-	-	-	9
3 -- 5	2	3	14	-	-	-	-	-	-	-	19
5 -- 10	1	12	22	109	20	-	-	-	-	-	164
10 -- 20	1	7	37	38	216	-	-	-	-	-	299
20 -- 30	6	9	22	56	150	-	125	-	-	-	368
30 -- 50	-	5	7	72	198	-	-	-	-	-	282
50 -- 100	-	-	30	33	99	50	261	-	-	-	473
100 ed oltre	-	-	8	10	34	55	-	-	-	-	107
TOTALE	16	68	160	347	819	165	486	-	-	-	2.061
CLASSI DI SAU (in ettari)											
Senza superficie	2	-	-	-	20	60	-	-	-	-	82
Meno di 1 ettaro	4	17	8	29	-	-	-	-	-	-	58
1 -- 2	-	12	6	-	82	-	100	-	-	-	200
2 -- 3	-	6	6	-	-	-	-	-	-	-	12
3 -- 5	2	-	14	-	-	-	-	-	-	-	16
5 -- 10	1	12	22	109	20	-	-	-	-	-	164
10 -- 20	1	7	37	50	256	-	-	-	-	-	351
20 -- 30	6	9	22	56	110	-	386	-	-	-	589
30 -- 50	-	5	14	60	198	-	-	-	-	-	277
50 -- 100	-	-	23	43	99	50	-	-	-	-	215
100 ed oltre	-	-	8	-	34	55	-	-	-	-	97
TOTALE	16	68	160	347	819	165	486	-	-	-	2.061

**Tavola 3.10 - Aziende con suini e relativo numero di capi per classe di capi, classe di superficie totale e classe di superficie agricola utilizzata (SAU)**

CLASSI DI SUPERFICIE TOTALE CLASSI DI SAU	CLASSI DI CAPI									Totale
	1 -- 2	3 -- 5	6 -- 9	10 -- 19	20 -- 49	50 -- 99	100 -- 499	500 -- 999	1000 ed oltre	
AZIENDE										
CLASSI DI SUPERFICIE TOTALE (in ettari)										
Senza superficie	-	-	-	-	1	-	-	-	-	1
Meno di 1 ettaro	1	3	-	2	-	1	-	-	-	7
1 -- 2	1	-	1	2	1	1	-	-	-	6
2 -- 3	1	2	-	-	-	-	1	-	-	4
3 -- 5	2	-	-	1	-	-	2	1	-	6
5 -- 10	6	1	1	1	1	-	-	-	-	10
10 -- 20	4	2	-	1	-	-	1	-	-	8
20 -- 30	5	2	-	-	1	-	-	-	-	8
30 -- 50	3	1	-	2	3	1	-	-	-	10
50 -- 100	2	2	1	2	1	-	-	-	-	8
100 ed oltre	2	1	2	-	1	1	-	-	-	7
TOTALE	27	14	5	11	9	4	4	1	-	75
CLASSI DI SAU (in ettari)										
Senza superficie	-	-	-	-	1	-	-	-	-	1
Meno di 1 ettaro	1	3	-	3	-	1	-	-	-	8
1 -- 2	1	-	1	1	1	1	1	-	-	6
2 -- 3	2	2	-	-	-	-	1	1	-	6
3 -- 5	2	-	-	1	-	-	1	-	-	4
5 -- 10	6	1	1	1	1	-	-	-	-	10
10 -- 20	3	2	-	1	-	1	1	-	-	8
20 -- 30	5	2	-	-	1	-	-	-	-	8
30 -- 50	4	1	-	2	3	-	-	-	-	10
50 -- 100	1	3	2	2	1	-	-	-	-	9
100 ed oltre	2	-	1	-	1	1	-	-	-	5
TOTALE	27	14	5	11	9	4	4	1	-	75
CAPI										
CLASSI DI SUPERFICIE TOTALE (in ettari)										
Senza superficie	-	-	-	-	24	-	-	-	-	24
Meno di 1 ettaro	2	11	-	26	-	50	-	-	-	89
1 -- 2	2	-	7	20	23	50	-	-	-	102
2 -- 3	1	6	-	-	-	-	120	-	-	127
3 -- 5	4	-	-	10	-	-	489	800	-	1.303
5 -- 10	6	5	7	18	40	-	-	-	-	76
10 -- 20	8	8	-	15	-	-	130	-	-	161
20 -- 30	7	9	-	-	24	-	-	-	-	40
30 -- 50	5	3	-	28	85	80	-	-	-	201
50 -- 100	4	8	9	29	30	-	-	-	-	80
100 ed oltre	4	3	15	-	20	78	-	-	-	120
TOTALE	43	53	38	146	246	258	739	800	-	2.323
CLASSI DI SAU (in ettari)										
Senza superficie	-	-	-	-	24	-	-	-	-	24
Meno di 1 ettaro	2	11	-	36	-	50	-	-	-	99
1 -- 2	2	-	7	10	23	50	339	-	-	431
2 -- 3	3	6	-	-	-	-	120	800	-	929
3 -- 5	3	-	-	10	-	-	150	-	-	163
5 -- 10	7	5	7	18	40	-	-	-	-	77
10 -- 20	6	8	-	15	-	80	130	-	-	239
20 -- 30	7	9	-	-	24	-	-	-	-	40
30 -- 50	7	3	-	28	85	-	-	-	-	123
50 -- 100	2	11	17	29	30	-	-	-	-	89
100 ed oltre	4	-	7	-	20	78	-	-	-	109
TOTALE	43	53	38	146	246	258	739	800	-	2.323

**Tavola 3.11 - Aziende con ovini e relativo numero di capi per classe di capi, classe di superficie totale e classe di superficie agricola utilizzata (SAU)**

CLASSI DI SUPERFICIE TOTALE CLASSI DI SAU	CLASSI DI CAPI										Totale
	1 -- 2	3 -- 9	10 -- 19	20 -- 49	50 -- 99	100 -- 499	500 -- 999	1000 -- 2999	3000 -- 4999	5000 ed oltre	
AZIENDE											
CLASSI DI SUPERFICIE TOTALE (in ettari)											
Senza superficie	-	1	-	-	1	3	-	-	-	-	5
Meno di 1 ettaro	-	6	3	2	-	9	2	-	-	-	22
1 -- 2	-	4	1	5	1	11	1	-	-	-	23
2 -- 3	-	2	1	-	1	6	-	-	-	-	10
3 -- 5	-	1	3	3	1	20	1	-	-	-	29
5 -- 10	1	5	4	7	5	24	6	-	-	-	52
10 -- 20	-	3	3	3	4	23	2	-	-	-	38
20 -- 30	-	-	1	3	2	21	3	-	-	-	30
30 -- 50	-	-	1	3	3	27	3	-	-	-	37
50 -- 100	-	-	-	2	5	20	7	1	-	-	35
100 ed oltre	-	-	-	-	-	9	5	-	-	-	14
TOTALE	1	22	17	28	23	173	30	1	-	-	295
CLASSE DI SAU (in ettari)											
Senza superficie	-	1	-	-	1	5	-	-	-	-	7
Meno di 1 ettaro	-	6	3	2	-	13	2	-	-	-	26
1 -- 2	-	4	1	5	1	6	1	-	-	-	18
2 -- 3	-	2	1	1	1	7	-	-	-	-	12
3 -- 5	-	1	4	2	1	19	1	-	-	-	28
5 -- 10	1	5	4	7	6	26	6	-	-	-	55
10 -- 20	-	3	2	3	3	22	3	-	-	-	36
20 -- 30	-	-	1	3	2	21	2	-	-	-	29
30 -- 50	-	-	1	3	3	27	4	1	-	-	39
50 -- 100	-	-	-	2	5	21	6	-	-	-	34
100 ed oltre	-	-	-	-	-	6	5	-	-	-	11
TOTALE	1	22	17	28	23	173	30	1	-	-	295
CAPI											
CLASSI DI SUPERFICIE TOTALE (in ettari)											
Senza superficie	-	6	-	-	62	612	-	-	-	-	680
Meno di 1 ettaro	-	36	43	60	-	1.586	1.230	-	-	-	2.955
1 -- 2	-	22	16	154	50	2.441	700	-	-	-	3.383
2 -- 3	-	6	16	-	55	1.487	-	-	-	-	1.564
3 -- 5	-	7	39	70	72	5.457	600	-	-	-	6.245
5 -- 10	2	25	44	219	328	4.982	3.639	-	-	-	9.239
10 -- 20	-	16	34	66	303	5.800	1.090	-	-	-	7.309
20 -- 30	-	-	10	82	160	5.339	1.710	-	-	-	7.301
30 -- 50	-	-	14	60	171	6.930	1.800	-	-	-	8.975
50 -- 100	-	-	-	77	338	5.185	4.082	1.000	-	-	10.682
100 ed oltre	-	-	-	-	-	2.157	3.350	-	-	-	5.507
TOTALE	2	118	216	788	1.539	41.976	18.201	1.000	-	-	63.840
CLASSE DI SAU (in ettari)											
Senza superficie	-	6	-	-	62	1.282	-	-	-	-	1.350
Meno di 1 ettaro	-	36	43	60	-	2.444	1.230	-	-	-	3.813
1 -- 2	-	22	16	154	50	1.373	700	-	-	-	2.315
2 -- 3	-	6	16	30	55	1.612	-	-	-	-	1.719
3 -- 5	-	7	51	40	72	5.172	600	-	-	-	5.942
5 -- 10	2	25	42	219	400	5.411	3.639	-	-	-	9.738
10 -- 20	-	16	24	66	231	5.753	1.590	-	-	-	7.680
20 -- 30	-	-	10	82	160	5.289	1.210	-	-	-	6.751
30 -- 50	-	-	14	60	171	6.888	2.375	1.000	-	-	10.508
50 -- 100	-	-	-	77	338	5.312	3.507	-	-	-	9.234
100 ed oltre	-	-	-	-	-	1.440	3.350	-	-	-	4.790
TOTALE	2	118	216	788	1.539	41.976	18.201	1.000	-	-	63.840



**Tavola 3.12 - Aziende con polli da carne e relativo numero di capi per classe di capi, classe di superficie totale e classe di superficie agricola utilizzata (SAU)**

CLASSI DI SUPERFICIE TOTALE CLASSI DI SAU	CLASSI DI CAPI									Totale
	Meno di 50	50 -- 100	100 -- 500	500 -- 1000	1000 -- 5000	5000 -- 10000	10000 -- 25000	25000 -- 50000	50000 ed oltre	
AZIENDE										
CLASSI DI SUPERFICIE TOTALE (in ettari)										
Senza superficie	-	-	-	-	-	-	-	-	-	-
Meno di 1 ettaro	4	1	2	-	-	1	-	-	-	8
1 -- 2	1	-	-	-	-	-	-	-	-	1
2 -- 3	1	-	-	1	1	-	-	-	-	3
3 -- 5	-	-	-	2	-	-	-	-	-	2
5 -- 10	1	1	-	-	-	-	-	-	-	2
10 -- 20	1	1	-	-	-	-	-	-	-	2
20 -- 30	-	-	-	-	-	-	-	-	-	-
30 -- 50	3	-	-	-	-	-	-	-	-	3
50 -- 100	1	-	-	-	-	-	-	-	-	1
100 ed oltre	-	-	-	-	-	-	-	-	-	-
TOTALE	12	3	2	3	1	1	-	-	-	22
CLASSI DI SAU (in ettari)										
Senza superficie	-	-	-	-	-	-	-	-	-	-
Meno di 1 ettaro	5	1	2	-	-	1	-	-	-	9
1 -- 2	-	-	-	1	1	-	-	-	-	2
2 -- 3	1	-	-	-	-	-	-	-	-	1
3 -- 5	-	-	-	2	-	-	-	-	-	2
5 -- 10	1	1	-	-	-	-	-	-	-	2
10 -- 20	1	1	-	-	-	-	-	-	-	2
20 -- 30	-	-	-	-	-	-	-	-	-	-
30 -- 50	3	-	-	-	-	-	-	-	-	3
50 -- 100	1	-	-	-	-	-	-	-	-	1
100 ed oltre	-	-	-	-	-	-	-	-	-	-
TOTALE	12	3	2	3	1	1	-	-	-	22
CAPI										
CLASSI DI SUPERFICIE TOTALE (in ettari)										
Senza superficie	-	-	-	-	-	-	-	-	-	-
Meno di 1 ettaro	20	60	500	-	-	5.000	-	-	-	5.580
1 -- 2	30	-	-	-	-	-	-	-	-	30
2 -- 3	1	-	-	500	2.000	-	-	-	-	2.501
3 -- 5	-	-	-	1.100	-	-	-	-	-	1.100
5 -- 10	5	50	-	-	-	-	-	-	-	55
10 -- 20	10	50	-	-	-	-	-	-	-	60
20 -- 30	-	-	-	-	-	-	-	-	-	-
30 -- 50	28	-	-	-	-	-	-	-	-	28
50 -- 100	10	-	-	-	-	-	-	-	-	10
100 ed oltre	-	-	-	-	-	-	-	-	-	-
TOTALE	104	160	500	1.600	2.000	5.000	-	-	-	9.364
CLASSI DI SAU (in ettari)										
Senza superficie	-	-	-	-	-	-	-	-	-	-
Meno di 1 ettaro	50	60	500	-	-	5.000	-	-	-	5.610
1 -- 2	-	-	-	500	2.000	-	-	-	-	2.500
2 -- 3	1	-	-	-	-	-	-	-	-	1
3 -- 5	-	-	-	1.100	-	-	-	-	-	1.100
5 -- 10	5	50	-	-	-	-	-	-	-	55
10 -- 20	10	50	-	-	-	-	-	-	-	60
20 -- 30	-	-	-	-	-	-	-	-	-	-
30 -- 50	28	-	-	-	-	-	-	-	-	28
50 -- 100	10	-	-	-	-	-	-	-	-	10
100 ed oltre	-	-	-	-	-	-	-	-	-	-
TOTALE	104	160	500	1.600	2.000	5.000	-	-	-	9.364

**Tavola 3.13 - Aziende con galline da uova e relativo numero di capi per classe di capi, classe di superficie totale e classe di superficie agricola utilizzata (SAU)**

CLASSI DI SUPERFICIE TOTALE CLASSI DI SAU	CLASSI DI CAPI										Totale
	Meno di 50	50 -- 100	100 -- 500	500 -- 1000	1000 -- 3000	3000 -- 5000	5000 -- 10000	10000 -- 25000	25000 -- 50000	50000 ed oltre	
AZIENDE											
CLASSI DI SUPERFICIE TOTALE (in ettari)											
Senza superficie	-	-	1	-	-	-	-	1	-	-	2
Meno di 1 ettaro	13	-	4	2	2	-	-	-	-	-	21
1 -- 2	7	-	1	1	1	-	2	-	-	-	12
2 -- 3	9	-	-	-	1	-	1	-	-	-	11
3 -- 5	6	-	1	2	1	-	1	-	-	-	11
5 -- 10	19	1	1	1	1	1	-	-	-	1	25
10 -- 20	6	1	-	-	-	-	-	1	-	-	8
20 -- 30	5	-	-	-	-	-	-	-	-	-	5
30 -- 50	6	-	-	-	-	-	-	-	-	-	6
50 -- 100	8	1	-	-	-	-	-	-	-	-	9
100 ed oltre	2	-	-	-	-	-	-	-	-	-	2
TOTALE	81	3	8	6	6	1	4	2	-	1	112
CLASSI DI SAU (in ettari)											
Senza superficie	-	-	1	-	-	-	-	1	-	-	2
Meno di 1 ettaro	15	-	4	2	2	-	1	-	-	-	24
1 -- 2	7	-	1	1	2	1	2	-	-	-	14
2 -- 3	8	-	-	1	-	-	1	-	-	1	11
3 -- 5	7	-	1	1	2	-	-	1	-	-	12
5 -- 10	19	1	1	1	-	-	-	-	-	-	22
10 -- 20	4	1	-	-	-	-	-	-	-	-	5
20 -- 30	5	-	-	-	-	-	-	-	-	-	5
30 -- 50	7	-	-	-	-	-	-	-	-	-	7
50 -- 100	8	1	-	-	-	-	-	-	-	-	9
100 ed oltre	1	-	-	-	-	-	-	-	-	-	1
TOTALE	81	3	8	6	6	1	4	2	-	1	112
CAPI											
CLASSI DI SUPERFICIE TOTALE (in ettari)											
Senza superficie	-	-	110	-	-	-	-	12.000	-	-	12.110
Meno di 1 ettaro	159	-	900	1.300	3.500	-	-	-	-	-	5.859
1 -- 2	100	-	100	500	2.000	-	10.000	-	-	-	12.700
2 -- 3	89	-	-	-	2.000	-	9.600	-	-	-	11.689
3 -- 5	100	-	180	1.000	1.200	-	8.500	-	-	-	10.980
5 -- 10	311	50	100	500	1.500	3.000	-	-	-	90.000	95.461
10 -- 20	175	50	-	-	-	-	-	16.000	-	-	16.225
20 -- 30	97	-	-	-	-	-	-	-	-	-	97
30 -- 50	135	-	-	-	-	-	-	-	-	-	135
50 -- 100	175	50	-	-	-	-	-	-	-	-	225
100 ed oltre	45	-	-	-	-	-	-	-	-	-	45
TOTALE	1.386	150	1.390	3.300	10.200	3.000	28.100	28.000	-	90.000	165.526
CLASSI DI SAU (in ettari)											
Senza superficie	-	-	110	-	-	-	-	12.000	-	-	12.110
Meno di 1 ettaro	194	-	900	1.300	3.500	-	5.000	-	-	-	10.894
1 -- 2	80	-	100	500	4.000	3.000	14.600	-	-	-	22.280
2 -- 3	92	-	-	500	-	-	8.500	-	-	90.000	99.092
3 -- 5	114	-	180	500	2.700	-	-	16.000	-	-	19.494
5 -- 10	329	50	100	500	-	-	-	-	-	-	979
10 -- 20	125	50	-	-	-	-	-	-	-	-	175
20 -- 30	97	-	-	-	-	-	-	-	-	-	97
30 -- 50	160	-	-	-	-	-	-	-	-	-	160
50 -- 100	180	50	-	-	-	-	-	-	-	-	230
100 ed oltre	15	-	-	-	-	-	-	-	-	-	15
TOTALE	1.386	150	1.390	3.300	10.200	3.000	28.100	28.000	-	90.000	165.526

**Tavola 3.14 - Aziende che utilizzano mezzi meccanici aziendali ed extraziendali per titolo di possesso dei mezzi meccanici, tipo di mezzo utilizzato e zona altimetrica**

MEZZI MECCANICI	Totale aziende	DI PROPRIETÀ SOLO DELL'AZIENDA			In comproprietà	Forniti da terzi
		Aziende	NUMERO MEZZI			
			Totale	Di età inferiore a 10 anni		
TOTALE						
TOTALE	36.556	23.373	-	-	2.111	17.126
Trattrici	16.001	5.779	6.978	2.411	755	10.141
Di potenza inferiore a 40 Kw	5.243	2.436	2.609	728	310	2.735
Da 40 Kw a meno di 60 Kw	7.162	2.448	2.709	1.000	314	4.640
Da 60 Kw a meno di 100 Kw	3.900	1.238	1.431	581	156	2.597
Di 100 Kw e oltre	571	193	229	102	37	362
Motocoltivatori, motozappe, motofresatrici e motofalciatrici	24.161	17.808	20.173	6.972	1.402	6.259
Mietitrebbiatrici	6.945	192	202	39	46	6.766
Macchine per la raccolta completamente automatizzata di:						
Patata	10	5	5	1	1	5
Altri prodotti	52	27	29	14	3	25
Apparecchi meccanici distribuzione dei prodotti fitoiatrici	7.780	6.081	6.603	1.344	420	1.699
Macchine per la fertilizzazione	2.464	1.113	1.172	272	106	1.311
Altri mezzi meccanici	4.755	3.455	-	-	129	1.263
MONTAGNA						
TOTALE	9.598	6.849	-	-	439	3.387
Trattrici	2.193	648	738	228	117	1.506
Di potenza inferiore a 40 Kw	736	280	298	85	46	437
Da 40 Kw a meno di 60 Kw	1.070	254	274	78	50	806
Da 60 Kw a meno di 100 Kw	373	126	145	58	22	235
Di 100 Kw e oltre	56	17	21	7	2	39
Motocoltivatori, motozappe, motofresatrici e motofalciatrici	7.545	5.709	6.349	2.451	318	1.917
Mietitrebbiatrici	369	12	13	1	2	359
Macchine per la raccolta completamente automatizzata di:						
Patata	-	-	-	-	-	-
Altri prodotti	21	13	14	5	-	8
Apparecchi meccanici distribuzione dei prodotti fitoiatrici	1.390	1.232	1.349	267	42	147
Macchine per la fertilizzazione	164	80	82	24	18	69
Altri mezzi meccanici	1.099	899	-	-	41	176
COLLINA						
TOTALE	25.724	15.525	-	-	1.611	13.368
Trattrici	13.242	4.822	5.826	2.099	610	8.380
Di potenza inferiore a 40 Kw	4.103	1.991	2.122	612	247	2.062
Da 40 Kw a meno di 60 Kw	5.929	2.050	2.264	882	250	3.818
Da 60 Kw a meno di 100 Kw	3.492	1.079	1.243	512	134	2.360
Di 100 Kw e oltre	505	169	197	93	35	320
Motocoltivatori, motozappe, motofresatrici e motofalciatrici	15.770	11.339	12.923	4.337	1.047	4.258
Mietitrebbiatrici	6.491	174	182	38	42	6.328
Macchine per la raccolta completamente automatizzata di:						
Patata	9	4	4	1	-	5
Altri prodotti	29	13	14	8	3	16
Apparecchi meccanici distribuzione dei prodotti fitoiatrici	5.817	4.412	4.799	1.028	351	1.423
Macchine per la fertilizzazione	2.067	836	882	201	83	1.204
Altri mezzi meccanici	3.270	2.175	-	-	86	1.083
PIANURA						
TOTALE	1.234	999	-	-	61	371
Trattrici	566	309	414	84	28	255
Di potenza inferiore a 40 Kw	404	165	189	31	17	236
Da 40 Kw a meno di 60 Kw	163	144	171	40	14	16
Da 60 Kw a meno di 100 Kw	35	33	43	11	-	2
Di 100 Kw e oltre	10	7	11	2	-	3
Motocoltivatori, motozappe, motofresatrici e motofalciatrici	846	760	901	184	37	84
Mietitrebbiatrici	85	6	7	-	2	79
Macchine per la raccolta completamente automatizzata di:						
Patata	1	1	1	-	1	-
Altri prodotti	2	1	1	1	-	1
Apparecchi meccanici distribuzione dei prodotti fitoiatrici	573	437	455	49	27	129
Macchine per la fertilizzazione	233	197	208	47	5	38
Altri mezzi meccanici	386	381	-	-	2	4

**Tavola 3.15 - Aziende e relativo numero di giornate di lavoro aziendale, per classe di giornate di lavoro, classe di superficie totale e classe di superficie agricola utilizzata (SAU)**

CLASSI DI SUPERFICIE TOTALE CLASSI DI SAU	CLASSI DI GIORNATE DI LAVORO								Totale
	Meno di 50	50 -- 100	100 -- 200	200 -- 300	300 -- 500	500 -- 1000	1000 -- 2500	2500 ed oltre	

AZIENDE									
CLASSI DI SUPERFICIE TOTALE (in ettari)									
Senza superficie	13	57	77	29	14	2	-	-	192
Meno di 1 ettaro	12.258	3.285	698	109	60	7	4	-	16.421
1 -- 2	5.116	2.851	1.386	187	107	18	7	-	9.672
2 -- 3	1.985	916	956	259	90	21	2	-	4.229
3 -- 5	1.882	699	900	380	209	31	4	-	4.105
5 -- 10	1.301	466	603	384	437	106	12	2	3.311
10 -- 20	495	205	252	186	248	121	25	1	1.533
20 -- 30	112	77	76	46	107	64	16	2	500
30 -- 50	67	39	75	49	82	66	16	1	395
50 -- 100	18	17	31	31	61	58	18	-	234
100 ed oltre	12	3	9	4	33	16	13	11	101
<b>TOTALE</b>	<b>23.259</b>	<b>8.615</b>	<b>5.063</b>	<b>1.664</b>	<b>1.448</b>	<b>510</b>	<b>117</b>	<b>17</b>	<b>40.693</b>
CLASSI DI SAU (in ettari)									
Senza superficie	14	58	78	33	15	2	-	-	200
Meno di 1 ettaro	13.213	3.733	844	125	75	12	5	-	18.007
1 -- 2	4.744	2.784	1.487	216	112	24	8	-	9.375
2 -- 3	1.781	784	958	266	102	17	3	-	3.911
3 -- 5	1.671	572	812	387	227	32	5	1	3.707
5 -- 10	1.214	380	495	355	424	114	10	2	2.994
10 -- 20	445	183	219	161	229	125	27	1	1.390
20 -- 30	91	71	66	43	107	56	18	2	454
30 -- 50	64	34	69	47	81	62	16	1	374
50 -- 100	14	15	27	28	48	52	16	1	201
100 ed oltre	8	1	8	3	28	14	9	9	80
<b>TOTALE</b>	<b>23.259</b>	<b>8.615</b>	<b>5.063</b>	<b>1.664</b>	<b>1.448</b>	<b>510</b>	<b>117</b>	<b>17</b>	<b>40.693</b>

GIORNATE DI LAVORO AZIENDALE									
CLASSI DI SUPERFICIE TOTALE (in ettari)									
Senza superficie	395	4.101	9.645	7.135	4.640	1.650	-	-	27.566
Meno di 1 ettaro	270.709	204.916	85.054	24.327	20.276	3.810	5.140	-	614.232
1 -- 2	100.078	193.171	173.932	41.551	36.676	11.947	8.143	-	565.498
2 -- 3	35.917	62.817	128.329	58.595	31.823	13.783	4.555	-	335.819
3 -- 5	33.113	47.753	123.321	87.968	71.777	18.984	5.197	-	388.113
5 -- 10	23.646	31.099	84.154	89.943	156.475	63.557	16.353	5.500	470.727
10 -- 20	10.185	13.484	34.486	43.937	91.591	79.360	34.406	2.770	310.219
20 -- 30	2.380	4.923	10.116	10.438	40.035	43.300	20.285	9.966	141.443
30 -- 50	1.393	2.623	10.294	11.541	29.313	46.643	22.106	3.280	127.193
50 -- 100	350	1.106	4.066	7.725	22.540	39.645	25.618	-	101.050
100 ed oltre	256	170	1.285	882	12.059	11.296	21.390	112.609	159.947
<b>TOTALE</b>	<b>478.422</b>	<b>566.163</b>	<b>664.682</b>	<b>384.042</b>	<b>517.205</b>	<b>333.975</b>	<b>163.193</b>	<b>134.125</b>	<b>3.241.807</b>
CLASSI DI SAU (in ettari)									
Senza superficie	431	4.196	9.795	8.085	5.115	1.650	-	-	29.272
Meno di 1 ettaro	294.257	234.221	102.671	27.806	25.577	7.263	6.140	-	697.935
1 -- 2	90.312	189.378	187.893	48.228	38.997	15.842	10.928	-	581.578
2 -- 3	30.702	54.039	130.686	60.402	35.662	10.315	5.627	-	327.433
3 -- 5	27.753	39.292	111.095	89.600	77.649	19.790	6.496	2.500	374.175
5 -- 10	22.098	25.155	69.611	83.462	152.864	68.982	12.949	5.770	440.891
10 -- 20	9.235	12.007	29.971	37.879	84.123	81.957	36.648	7.684	299.504
20 -- 30	1.870	4.550	8.793	9.841	40.128	38.870	23.821	9.966	137.839
30 -- 50	1.315	2.279	9.492	11.135	29.263	44.017	23.231	3.280	124.012
50 -- 100	294	986	3.490	6.943	17.508	35.503	22.059	5.147	91.930
100 ed oltre	155	60	1.185	661	10.319	9.786	15.294	99.778	137.238
<b>TOTALE</b>	<b>478.422</b>	<b>566.163</b>	<b>664.682</b>	<b>384.042</b>	<b>517.205</b>	<b>333.975</b>	<b>163.193</b>	<b>134.125</b>	<b>3.241.807</b>

**Tavola 3.16 - Aziende per categoria di manodopera familiare, classe di superficie totale, classe di superficie agricola utilizzata (SAU) e sesso**

		FAMILIARI E PARENTI DEL CONDUTTORE					
CLASSI DI SUPERFICIE TOTALE CLASSI DI SAU	Conduttore	CONIUGE		ALTRI FAMILIARI DEL CONDUTTORE		Parenti del conduttore	Totale
		Totale	Di cui che lavora in azienda	Totale	Di cui che lavorano in azienda		
TOTALE							
CLASSI DI SUPERFICIE TOTALE (in ettari)							
Senza superficie	191	148	105	126	27	1	191
Meno di 1 ettaro	16.390	10.025	4.589	6.628	2.217	1.066	16.390
1 -- 2	9.635	5.920	2.452	3.836	1.510	666	9.635
2 -- 3	4.207	2.562	1.072	1.689	710	292	4.207
3 -- 5	4.089	2.456	966	1.652	712	245	4.089
5 -- 10	3.280	1.942	727	1.306	599	184	3.280
10 -- 20	1.500	876	312	615	286	85	1.500
20 -- 30	491	302	102	216	88	22	491
30 -- 50	385	217	97	162	77	16	385
50 -- 100	223	135	61	104	45	9	223
100 ed oltre	87	49	28	45	24	12	87
TOTALE	40.478	24.632	10.511	16.379	6.295	2.598	40.478
CLASSI DI SAU (in ettari)							
Senza superficie	199	154	109	133	29	2	199
Meno di 1 ettaro	17.962	10.953	5.047	7.291	2.470	1.198	17.962
1 -- 2	9.344	5.732	2.382	3.696	1.486	662	9.344
2 -- 3	3.889	2.396	966	1.586	673	256	3.889
3 -- 5	3.686	2.216	832	1.465	632	201	3.686
5 -- 10	2.966	1.737	627	1.165	528	162	2.966
10 -- 20	1.361	808	287	567	262	68	1.361
20 -- 30	441	271	91	192	83	17	441
30 -- 50	367	204	91	160	76	11	367
50 -- 100	191	120	55	88	35	10	191
100 ed oltre	72	41	24	36	21	11	72
TOTALE	40.478	24.632	10.511	16.379	6.295	2.598	40.478
MASCHI							
CLASSI DI SUPERFICIE TOTALE (in ettari)							
Senza superficie	148	36	33	86	23	1	187
Meno di 1 ettaro	10.982	2.533	2.081	4.980	1.965	988	14.704
1 -- 2	6.692	1.341	1.025	2.927	1.330	623	8.644
2 -- 3	3.082	494	375	1.231	612	275	3.808
3 -- 5	3.014	441	329	1.259	624	218	3.661
5 -- 10	2.487	326	239	1.016	540	169	2.992
10 -- 20	1.149	132	91	503	267	76	1.346
20 -- 30	391	39	22	182	84	21	448
30 -- 50	301	41	29	132	72	15	355
50 -- 100	183	13	8	84	44	9	208
100 ed oltre	73	5	5	37	21	10	84
TOTALE	28.502	5.401	4.237	12.437	5.582	2.405	36.437
CLASSI DI SAU (in ettari)							
Senza superficie	155	37	34	91	25	2	195
Meno di 1 ettaro	12.028	2.751	2.255	5.472	2.187	1.109	16.111
1 -- 2	6.577	1.263	962	2.815	1.303	617	8.398
2 -- 3	2.848	459	349	1.165	577	238	3.517
3 -- 5	2.721	395	286	1.130	562	183	3.302
5 -- 10	2.256	287	209	905	479	149	2.693
10 -- 20	1.057	121	84	464	245	61	1.230
20 -- 30	346	39	22	162	79	16	401
30 -- 50	293	34	24	133	73	11	341
50 -- 100	159	13	10	71	34	9	179
100 ed oltre	62	2	2	29	18	10	70
TOTALE	28.502	5.401	4.237	12.437	5.582	2.405	36.437

**Tavola 3.16 segue - Aziende per categoria di manodopera familiare, classe di superficie totale, classe di superficie agricola utilizzata (SAU) e sesso**

		FAMILIARI E PARENTI DEL CONDUTTORE					
CLASSI DI SUPERFICIE TOTALE CLASSI DI SAU	Conduttore	CONIUGE		ALTRI FAMILIARI DEL CONDUTTORE		Parenti del conduttore	Totale
		Totale	Di cui che lavora in azienda	Totale	Di cui che lavorano in azienda		
FEMMINE							
CLASSI DI SUPERFICIE TOTALE (in ettari)							
Senza superficie	43	112	72	85	6	-	164
Meno di 1 ettaro	5.408	7.492	2.508	3.603	460	181	13.344
1 -- 2	2.943	4.579	1.427	2.055	342	99	7.762
2 -- 3	1.125	2.068	697	933	172	46	3.303
3 -- 5	1.075	2.015	637	872	150	51	3.197
5 -- 10	793	1.616	488	674	123	29	2.497
10 -- 20	351	744	221	304	41	16	1.137
20 -- 30	100	263	80	107	19	1	370
30 -- 50	84	176	68	88	12	2	269
50 -- 100	40	122	53	52	5	1	164
100 ed oltre	14	44	23	23	4	4	62
TOTALE	11.976	19.231	6.274	8.796	1.334	430	32.269
CLASSI DI SAU (in ettari)							
Senza superficie	44	117	75	92	6	-	171
Meno di 1 ettaro	5.934	8.202	2.792	3.960	517	202	14.627
1 -- 2	2.767	4.469	1.420	1.977	343	106	7.468
2 -- 3	1.041	1.937	617	875	172	41	3.077
3 -- 5	965	1.821	546	763	126	41	2.882
5 -- 10	710	1.450	418	601	98	22	2.238
10 -- 20	304	687	203	287	36	12	1.027
20 -- 30	95	232	69	94	19	1	334
30 -- 50	74	170	67	85	11	-	251
50 -- 100	32	107	45	44	2	2	142
100 ed oltre	10	39	22	18	4	3	52
TOTALE	11.976	19.231	6.274	8.796	1.334	430	32.269

**Tavola 3.17 - Aziende per categoria di altra manodopera aziendale, classe di superficie totale, classe di superficie agricola utilizzata (SAU) e sesso**

	ALTRA MANODOPERA AZIENDALE				
CLASSI DI SUPERFICIE TOTALE CLASSI DI SAU	DIRIGENTI E IMPIEGATI		OPERAI ED ASSIMILATI		Totale
	A tempo indeterminato	A tempo determinato	A tempo indeterminato	A tempo determinato	
TOTALE					
CLASSI DI SUPERFICIE TOTALE (in ettari)					
Senza superficie	-	-	1	7	8
Meno di 1 ettaro	11	344	46	3.965	4.358
1 -- 2	12	195	34	2.179	2.413
2 -- 3	9	101	23	1.064	1.185
3 -- 5	6	122	17	1.149	1.288
5 -- 10	14	97	24	1.049	1.167
10 -- 20	11	60	21	585	659
20 -- 30	7	22	5	199	226
30 -- 50	4	22	8	168	192
50 -- 100	3	22	11	105	131
100 ed oltre	13	6	13	54	66
TOTALE	90	991	203	10.524	11.693
CLASSI DI SAU (in ettari)					
Senza superficie	-	-	1	7	8
Meno di 1 ettaro	12	371	57	4.524	4.953
1 -- 2	15	198	33	2.079	2.314
2 -- 3	8	93	21	983	1.097
3 -- 5	8	117	15	1.018	1.151
5 -- 10	12	88	20	927	1.033
10 -- 20	11	56	21	524	592
20 -- 30	9	20	6	183	208
30 -- 50	2	21	9	151	175
50 -- 100	4	21	10	89	112
100 ed oltre	9	6	10	39	50
TOTALE	90	991	203	10.524	11.693
MASCHI					
CLASSI DI SUPERFICIE TOTALE (in ettari)					
Senza superficie	-	-	1	7	8
Meno di 1 ettaro	11	341	46	3.930	4.320
1 -- 2	12	193	34	2.146	2.378
2 -- 3	9	98	21	1.042	1.159
3 -- 5	5	119	17	1.135	1.271
5 -- 10	12	97	23	1.042	1.159
10 -- 20	11	60	21	579	653
20 -- 30	6	22	5	199	226
30 -- 50	2	22	8	166	191
50 -- 100	3	22	11	103	129
100 ed oltre	13	6	13	54	66
TOTALE	84	980	200	10.403	11.560
CLASSI DI SAU (in ettari)					
Senza superficie	-	-	1	7	8
Meno di 1 ettaro	12	368	57	4.480	4.906
1 -- 2	15	196	32	2.048	2.280
2 -- 3	8	90	20	962	1.073
3 -- 5	6	114	15	1.008	1.138
5 -- 10	11	88	19	920	1.025
10 -- 20	11	56	21	520	588
20 -- 30	6	20	6	183	208
30 -- 50	2	21	9	149	174
50 -- 100	4	21	10	87	110
100 ed oltre	9	6	10	39	50
TOTALE	84	980	200	10.403	11.560

**Tavola 3.17 segue - Aziende per categoria di altra manodopera aziendale, classe di superficie totale, classe di superficie agricola utilizzata (SAU) e sesso**

	ALTRA MANODOPERA AZIENDALE				
CLASSI DI SUPERFICIE TOTALE CLASSI DI SAU	DIRIGENTI E IMPIEGATI		OPERAI ED ASSIMILATI		Totale
	A tempo indeterminato	A tempo determinato	A tempo indeterminato	A tempo determinato	
FEMMINE					
CLASSI DI SUPERFICIE TOTALE (in ettari)					
Senza superficie	-	-	-	-	-
Meno di 1 ettaro	-	8	1	132	141
1 -- 2	-	7	1	151	159
2 -- 3	-	7	3	89	98
3 -- 5	1	7	1	105	114
5 -- 10	3	4	2	117	126
10 -- 20	1	3	2	75	81
20 -- 30	1	4	-	28	32
30 -- 50	2	2	-	25	29
50 -- 100	1	3	-	14	17
100 ed oltre	3	2	1	12	13
TOTALE	12	47	11	748	810
CLASSI DI SAU (in ettari)					
Senza superficie	-	-	-	-	-
Meno di 1 ettaro	-	8	1	178	187
1 -- 2	-	9	3	152	164
2 -- 3	-	8	1	103	111
3 -- 5	2	7	2	87	98
5 -- 10	2	3	1	98	104
10 -- 20	1	1	2	64	68
20 -- 30	4	4	-	26	33
30 -- 50	-	2	-	20	22
50 -- 100	-	3	-	10	12
100 ed oltre	3	2	1	10	11
TOTALE	12	47	11	748	810



**Tavola 3.18 - Aziende interessate al contoterzismo e relativo numero di giornate di lavoro secondo l'utilizzazione dei mezzi meccanici per classe di superficie totale e classe di superficie agricola utilizzata (SAU)**

CLASSI DI SUPERFICIE TOTALE CLASSI DI SAU	AZIENDE CHE UTILIZZANO MEZZI MECCANICI						
	IN ALTRE AZIENDE AGRICOLE			IN AZIENDA E FORNITI DA			
	Totale	Di proprietà solo dell'azienda	In comproprietà	Totale	Altre aziende agricole	Organismi associativi	Imprese di esercizio e noleggio
AZIENDE							
CLASSI DI SUPERFICIE TOTALE (in ettari)							
Senza superficie	-	-	-	-	-	-	-
Meno di 1 ettaro	132	87	45	5.382	2.429	278	2.698
1 -- 2	93	66	27	4.096	1.979	203	1.934
2 -- 3	34	30	4	1.995	926	100	984
3 -- 5	42	33	9	2.145	1.100	86	972
5 -- 10	51	42	9	1.879	975	91	826
10 -- 20	39	38	1	914	485	37	401
20 -- 30	11	7	4	311	176	14	122
30 -- 50	14	11	3	227	117	15	96
50 -- 100	10	10	-	139	74	6	62
100 ed oltre	5	4	1	38	23	1	14
<b>TOTALE</b>	<b>431</b>	<b>328</b>	<b>103</b>	<b>17.126</b>	<b>8.284</b>	<b>831</b>	<b>8.109</b>
CLASSI DI SAU (in ettari)							
Senza superficie	-	-	-	-	-	-	-
Meno di 1 ettaro	139	91	48	5.900	2.621	307	2.996
1 -- 2	90	65	25	4.041	1.960	206	1.896
2 -- 3	32	28	4	1.885	911	86	902
3 -- 5	44	34	10	2.017	1.047	83	899
5 -- 10	50	43	7	1.774	939	80	769
10 -- 20	37	36	1	844	440	35	377
20 -- 30	11	7	4	292	170	15	108
30 -- 50	17	14	3	226	111	13	103
50 -- 100	8	8	-	114	65	5	47
100 ed oltre	3	2	1	33	20	1	12
<b>TOTALE</b>	<b>431</b>	<b>328</b>	<b>103</b>	<b>17.126</b>	<b>8.284</b>	<b>831</b>	<b>8.109</b>
GIORNATE DI LAVORO EFFETTUATE							
CLASSI DI SUPERFICIE TOTALE (in ettari)							
Senza superficie	-	-	-	-	-	-	-
Meno di 1 ettaro	1.847	1.646	201	16.434	7.636	1.555	7.243
1 -- 2	1.303	1.141	162	16.509	7.641	1.176	7.692
2 -- 3	645	621	24	9.460	4.332	530	4.598
3 -- 5	730	626	104	12.042	6.069	540	5.433
5 -- 10	1.506	1.332	174	13.562	7.161	568	5.833
10 -- 20	1.020	1.010	10	8.868	4.814	202	3.852
20 -- 30	315	235	80	3.170	1.880	129	1.161
30 -- 50	961	811	150	2.770	1.480	119	1.171
50 -- 100	323	323	-	1.540	778	61	701
100 ed oltre	290	230	60	769	432	5	332
<b>TOTALE</b>	<b>8.940</b>	<b>7.975</b>	<b>965</b>	<b>85.124</b>	<b>42.223</b>	<b>4.885</b>	<b>38.016</b>
CLASSI DI SAU (in ettari)							
Senza superficie	-	-	-	-	-	-	-
Meno di 1 ettaro	1.959	1.738	221	18.580	8.336	1.748	8.496
1 -- 2	1.261	1.109	152	16.596	7.671	1.175	7.750
2 -- 3	596	581	15	9.181	4.413	451	4.317
3 -- 5	768	656	112	11.490	5.882	522	5.086
5 -- 10	1.529	1.364	165	13.142	7.109	495	5.538
10 -- 20	1.018	1.008	10	8.284	4.455	199	3.630
20 -- 30	335	255	80	3.162	1.921	127	1.114
30 -- 50	1.031	881	150	2.712	1.339	105	1.268
50 -- 100	268	268	-	1.356	701	58	597
100 ed oltre	175	115	60	621	396	5	220
<b>TOTALE</b>	<b>8.940</b>	<b>7.975</b>	<b>965</b>	<b>85.124</b>	<b>42.223</b>	<b>4.885</b>	<b>38.016</b>



## **Capitolo 4 – Dati comunali**



**Tavola 4.1 - Aziende per forma di conduzione, comune e zona altimetrica**

COMUNI ZONE ALTIMETRICHE	CONDUZIONE DIRETTA DEL COLTIVATORE				Conduzione con salariati	Conduzione a colonia parziaria appoderata	Altra forma di conduzione	Totale generale
	Con solo manodopera familiare	Con manodopera familiare prevalente	Con manodopera extrafamiliare prevalente	Totale				
Aci Bonaccorsi	45	5	-	50	11	-	-	61
Aci Castello	63	33	12	108	18	-	-	126
Aci Catena	193	126	41	360	35	1	-	396
Acireale	1.264	203	101	1.568	59	-	-	1.627
Aci Sant'Antonio	51	27	4	82	3	-	-	85
Adrano	1.929	292	83	2.304	182	-	2	2.488
Belpasso	893	238	71	1.202	175	-	-	1.377
Biancavilla	1.012	85	52	1.149	12	2	-	1.163
Bronte	2.365	404	137	2.906	81	-	-	2.987
Calatabiano	644	269	53	966	9	-	-	975
Caltagirone	3.201	140	101	3.442	150	2	1	3.595
Camporotondo Etneo	89	6	5	100	7	-	-	107
Castel di Iudica	836	43	21	900	273	-	-	1.173
Castiglione di Sicilia	737	187	127	1.051	59	-	-	1.110
Catania	218	31	30	279	80	-	-	359
Fiumefreddo di Sicilia	195	18	5	218	25	-	-	243
Giarre	589	345	154	1.088	43	1	-	1.132
Grammichele	364	15	12	391	3	-	-	394
Gravina di Catania	17	-	-	17	-	-	-	17
Licodia Eubea	849	74	23	946	263	9	-	1.218
Linguaglossa	341	157	97	595	26	-	-	621
Maletto	501	2	15	518	3	-	-	521
Maniace	902	12	30	944	6	-	-	950
Mascali	510	186	75	771	29	-	-	800
Mascalucia	30	15	5	50	2	-	-	52
Mazzarrone	413	34	22	469	11	1	-	481
Militello in Val di Catania	1.532	280	58	1.870	76	-	-	1.946
Milo	139	169	90	398	13	-	1	412
Mineo	1.807	745	199	2.751	451	1	1	3.204
Mirabella Imbaccari	350	8	9	367	229	-	-	596
Misterbianco	366	30	61	457	73	-	-	530
Motta Sant'Anastasia	557	53	21	631	70	-	-	701
Nicolosi	358	99	38	495	105	-	-	600
Palagonia	1.692	194	184	2.070	213	1	-	2.284
Paterno'	2.034	254	207	2.495	103	1	-	2.599
Pedara	266	4	12	282	3	-	-	285
Piedimonte Etneo	621	57	25	703	23	-	-	726
Raddusa	276	5	-	281	-	-	-	281
Ragalna	289	32	42	363	1	-	-	364
Ramacca	1.616	280	151	2.047	386	-	-	2.433
Randazzo	850	240	153	1.243	34	-	-	1.277
Riposto	253	40	56	349	11	-	-	360
San Cono	122	4	11	137	-	-	-	137
San Giovanni la Punta	249	-	3	252	-	1	-	253
San Gregorio di Catania	42	29	13	84	13	-	-	97
San Michele di Ganzaria	811	6	1	818	4	-	-	822
San Pietro Clarenza	54	12	2	68	2	-	-	70
Sant'Agata li Battiati	23	3	1	27	13	-	-	40
Sant'Alfio	211	173	66	450	5	-	-	455
Santa Maria di Licodia	581	143	63	787	35	-	1	823
Santa Venerina	551	99	58	708	21	-	-	729
Scordia	1.107	76	38	1.221	21	-	-	1.242
Trecastagni	458	90	42	590	14	-	-	604
Tremestieri Etneo	71	14	3	88	-	-	-	88
Valverde	104	40	10	154	13	-	2	169
Viagrande	117	14	10	141	64	-	-	205
Vizzini	718	7	3	728	195	2	-	925
Zafferana Etnea	573	247	81	901	74	-	-	975
<b>TOTALE</b>	<b>37.049</b>	<b>6.394</b>	<b>2.987</b>	<b>46.430</b>	<b>3.830</b>	<b>22</b>	<b>8</b>	<b>50.290</b>
ZONE ALTIMETRICHE								
Montagna	10.828	2.156	1.036	14.020	624	2	3	14.649
Collina	24.935	4.059	1.813	30.807	2.939	20	5	33.771
Pianura	1.286	179	138	1.603	267	-	-	1.870
<b>TOTALE</b>	<b>37.049</b>	<b>6.394</b>	<b>2.987</b>	<b>46.430</b>	<b>3.830</b>	<b>22</b>	<b>8</b>	<b>50.290</b>

**Tavola 4.2 - Superficie totale per forma di conduzione delle aziende, comune e zona altimetrica (superficie in ettari)**

COMUNI ZONE ALTIMETRICHE	CONDUZIONE DIRETTA DEL COLTIVATORE				Conduzione con salariati	Conduzione a colonia parziaria appoderata	Altra forma di conduzione	Totale generale
	Con solo manodopera familiare	Con manodopera familiare prevalente	Con manodopera extrafamiliare prevalente	Totale				
Acì Bonaccorsi	22,42	16,14	-	38,56	17,68	-	-	56,24
Acì Castello	55,83	47,17	31,25	134,25	32,99	-	-	167,24
Acì Catena	202,27	122,98	65,55	390,80	61,95	0,23	-	452,98
Acireale	1.090,68	522,66	352,90	1.966,24	524,38	-	-	2.490,62
Acì Sant'Antonio	30,77	23,14	8,07	61,98	14,11	-	-	76,09
Adrano	1.847,04	431,40	213,74	2.492,18	2.642,36	-	14,70	5.149,24
Belpasso	1.563,86	795,19	496,34	2.855,39	1.778,14	-	-	4.633,53
Biancavilla	871,97	251,60	83,02	1.206,59	116,89	10,07	-	1.333,55
Bronte	4.331,30	2.210,54	925,25	7.467,09	6.398,90	-	-	13.865,99
Calatabiano	608,17	237,20	69,95	915,32	24,56	-	-	939,88
Callagirone	10.910,80	1.307,16	1.117,21	13.335,17	5.532,18	8,54	0,99	18.876,88
Camporotondo Etneo	56,28	15,36	11,25	82,89	36,80	-	-	119,69
Castel di Iudica	5.699,40	1.537,53	341,79	7.578,72	1.033,15	-	-	8.611,87
Castiglione di Sicilia	980,57	534,04	698,76	2.213,37	3.144,18	-	-	5.357,55
Catania	1.055,89	417,86	455,80	1.929,55	2.055,39	-	-	3.984,94
Fiumefreddo di Sicilia	170,43	80,72	18,70	269,85	198,56	-	-	468,41
Giarre	441,26	501,66	596,66	1.539,58	249,61	1,00	-	1.790,19
Grammichele	1.237,05	113,19	88,99	1.439,23	77,11	-	-	1.516,34
Gravina di Catania	20,00	-	-	20,00	-	-	-	20,00
Licodia Eubea	4.027,61	809,03	700,65	5.537,29	3.141,52	30,63	-	8.709,44
Linguaglossa	581,34	345,48	397,69	1.324,51	2.281,01	-	-	3.605,52
Maletto	1.340,16	5,09	86,18	1.431,43	2.101,51	-	-	3.532,94
Maniace	1.547,53	46,47	105,06	1.699,06	104,69	-	-	1.803,75
Mascali	527,71	406,69	436,33	1.370,73	182,60	-	-	1.553,33
Mascalucia	25,36	32,65	6,43	64,44	17,51	-	-	81,95
Mazzarrone	1.354,84	364,81	409,74	2.129,39	525,37	15,40	-	2.670,16
Militello in Val di Catania	2.775,86	1.052,13	328,99	4.156,98	348,12	-	-	4.505,10
Milo	116,53	279,13	259,15	654,81	454,68	-	12,56	1.122,05
Mineo	6.302,63	2.997,78	1.328,45	10.628,86	3.035,92	2,57	1,41	13.668,76
Mirabella Imbaccari	718,04	27,39	23,20	768,63	406,08	-	-	1.174,71
Misterbianco	489,89	121,50	134,47	745,86	619,47	-	-	1.365,33
Motta Sant'Anastasia	901,70	278,18	55,71	1.235,59	701,33	-	-	1.936,92
Nicolosi	667,36	223,65	413,62	1.304,63	1.090,11	-	-	2.394,74
Palagonia	2.187,14	536,85	707,05	3.431,04	497,61	48,43	-	3.977,08
Paterno'	2.540,36	1.004,39	1.257,49	4.802,24	560,64	0,58	-	5.363,46
Pedara	391,60	11,61	55,19	458,40	29,98	-	-	488,38
Piedimonte Etneo	573,96	83,82	67,85	725,63	131,58	-	-	857,21
Raddusa	1.852,16	155,76	-	2.007,92	-	-	-	2.007,92
Ragalna	442,22	126,43	92,30	660,95	3,38	-	-	664,33
Ramacca	9.634,36	3.710,27	3.236,89	16.581,52	2.545,45	-	-	19.126,97
Randazzo	4.324,80	1.319,18	894,28	6.538,26	7.262,18	-	-	13.800,44
Riposto	172,72	64,70	445,29	682,71	102,66	-	-	785,37
San Cono	280,15	123,62	55,30	459,07	-	-	-	459,07
San Giovanni la Punta	113,13	-	4,90	118,03	-	3,12	-	121,15
San Gregorio di Catania	18,71	23,54	244,79	287,04	25,59	-	-	312,63
San Michele di Ganzaria	1.721,80	243,42	5,18	1.970,40	588,05	-	-	2.558,45
San Pietro Clarenza	58,20	36,52	2,38	97,10	27,03	-	-	124,13
Sant'Agata li Battiati	33,89	8,74	2,73	45,36	46,05	-	-	91,41
Sant'Alfio	315,30	325,86	276,92	918,08	1.720,00	-	-	2.638,08
Santa Maria di Licodia	541,82	156,22	195,21	893,25	103,46	-	4,18	1.000,89
Santa Venerina	384,31	147,64	503,90	1.035,85	51,72	-	-	1.087,57
Scordia	1.298,25	148,74	174,67	1.621,66	106,22	-	-	1.727,88
Trecastagni	328,99	107,50	64,50	500,99	451,47	-	-	952,46
Tremestieri Etneo	54,60	25,43	1,69	81,72	-	-	-	81,72
Valverde	54,02	32,52	12,05	98,59	37,34	-	2,81	138,74
Viagrande	81,73	24,92	52,38	159,03	174,31	-	-	333,34
Vizzini	6.053,21	377,42	371,31	6.801,94	834,59	2,67	-	7.639,20
Zafferana Etnea	472,73	468,65	296,72	1.238,10	4.222,16	-	-	5.460,26
<b>TOTALE</b>	<b>86.502,71</b>	<b>25.419,27</b>	<b>19.281,87</b>	<b>131.203,85</b>	<b>58.470,33</b>	<b>123,24</b>	<b>36,65</b>	<b>189.834,07</b>
ZONE ALTIMETRICHE								
Montagna	18.412,81	6.651,34	4.810,54	29.874,69	31.673,63	10,07	27,26	61.585,65
Collina	65.513,99	17.870,94	13.546,58	96.931,51	23.315,88	113,17	9,39	120.369,95
Pianura	2.575,91	896,99	924,75	4.397,65	3.480,82	-	-	7.878,47
<b>TOTALE</b>	<b>86.502,71</b>	<b>25.419,27</b>	<b>19.281,87</b>	<b>131.203,85</b>	<b>58.470,33</b>	<b>123,24</b>	<b>36,65</b>	<b>189.834,07</b>

**Tavola 4.3 - Superficie agricola utilizzata (SAU) per forma di conduzione delle aziende, comune e zona altimetrica**  
(superficie in ettari)

COMUNI ZONE ALTIMETRICHE	CONDUZIONE DIRETTA DEL COLTIVATORE				Conduzione con salariati	Conduzione a colonia parziaria appoderata	Altra forma di conduzione	Totale generale
	Con solo manodopera familiare	Con manodopera familiare prevalente	Con manodopera extrafamiliare prevalente	Totale				
Aci Bonaccorsi	10,87	14,60	-	25,47	11,15	-	-	36,62
Aci Castello	47,74	39,23	23,25	110,22	27,31	-	-	137,53
Aci Catena	180,85	111,53	59,42	351,80	57,95	0,22	-	409,97
Acireale	962,65	451,32	270,48	1.684,45	372,49	-	-	2.056,94
Aci Sant'Antonio	25,04	17,10	5,53	47,67	9,77	-	-	57,44
Adrano	1.468,08	368,16	192,55	2.028,79	1.120,85	-	9,87	3.159,51
Belpasso	1.391,51	698,08	405,70	2.495,29	1.221,10	-	-	3.716,39
Biancavilla	720,19	206,05	65,83	992,07	109,25	9,87	-	1.111,19
Bronte	4.030,63	2.106,43	845,83	6.982,89	4.159,44	-	-	11.142,33
Calatabiano	464,68	184,86	54,35	703,89	14,10	-	-	717,99
Callagirone	10.103,27	1.180,42	990,74	12.274,43	2.314,86	8,39	0,98	14.598,66
Camporotondo Etneo	39,78	5,18	6,71	51,67	23,95	-	-	75,62
Castel di Iudica	5.441,37	1.475,52	322,09	7.238,98	981,14	-	-	8.220,12
Castiglione di Sicilia	706,58	429,59	529,15	1.665,32	1.089,25	-	-	2.754,57
Catania	993,77	384,25	425,89	1.803,91	1.682,87	-	-	3.486,78
Fiumefreddo di Sicilia	160,49	77,55	15,42	253,46	184,75	-	-	438,21
Giarre	359,35	416,78	520,51	1.296,64	228,42	0,96	-	1.526,02
Grammichele	1.176,99	112,52	87,89	1.377,40	53,82	-	-	1.431,22
Gravina di Catania	18,42	-	-	18,42	-	-	-	18,42
Licodia Eubea	3.729,51	761,78	527,61	5.018,90	1.714,83	30,03	-	6.763,76
Linguaglossa	464,81	263,82	298,20	1.026,83	766,78	-	-	1.793,61
Maletto	1.140,87	4,90	73,69	1.219,46	26,54	-	-	1.246,00
Maniace	1.512,21	44,09	99,54	1.655,84	102,31	-	-	1.758,15
Mascalì	432,44	321,90	411,55	1.165,89	165,04	-	-	1.330,93
Mascalucia	13,95	19,49	2,95	36,39	10,55	-	-	46,94
Mazzarrone	1.112,36	292,05	362,84	1.767,25	501,19	14,00	-	2.282,44
Militello in Val di Catania	2.697,60	1.027,00	316,61	4.041,21	329,83	-	-	4.371,04
Milo	47,92	144,21	112,80	304,93	34,83	-	0,50	340,26
Mineo	5.853,15	2.835,12	1.273,35	9.961,62	2.494,49	2,55	1,35	12.460,01
Mirabella Imbaccari	701,76	26,78	22,72	751,26	393,09	-	-	1.144,35
Misterbianco	455,45	114,49	127,02	696,96	591,38	-	-	1.288,34
Motta Sant'Anastasia	859,47	263,94	54,31	1.177,72	643,96	-	-	1.821,68
Nicolosi	355,21	100,90	145,98	602,09	239,11	-	-	841,20
Palagonia	2.059,18	509,97	680,46	3.249,61	478,77	44,00	-	3.772,38
Paterno'	2.295,08	925,16	1.191,17	4.411,41	514,09	0,56	-	4.926,06
Pedara	156,35	3,93	23,50	183,78	6,68	-	-	190,46
Piedimonte Etneo	489,24	56,31	54,34	599,89	100,41	-	-	700,30
Raddusa	1.784,64	153,66	-	1.938,30	-	-	-	1.938,30
Ragalna	312,35	99,09	67,85	479,29	1,21	-	-	480,50
Ramacca	9.172,76	3.488,84	3.084,60	15.746,20	2.437,60	-	-	18.183,80
Randazzo	4.120,69	1.230,82	641,29	5.992,80	1.551,13	-	-	7.543,93
Riposto	160,29	58,78	429,76	648,83	90,60	-	-	739,43
San Cono	259,97	57,38	49,16	366,51	-	-	-	366,51
San Giovanni la Punta	108,74	-	4,85	113,59	-	2,00	-	115,59
San Gregorio di Catania	14,64	21,45	238,37	274,46	11,03	-	-	285,49
San Michele di Ganzaria	1.692,90	230,96	5,17	1.929,03	60,25	-	-	1.989,28
San Pietro Clarenza	33,79	17,47	1,36	52,62	10,43	-	-	63,05
Sant'Agata li Battiati	17,14	1,00	0,80	18,94	33,31	-	-	52,25
Sant'Alfio	242,35	243,85	228,25	714,45	49,88	-	-	764,33
Santa Maria di Licodia	414,44	123,60	170,56	708,60	69,69	-	3,50	781,79
Santa Venerina	293,63	107,88	303,27	704,78	31,95	-	-	736,73
Scordia	1.124,06	125,59	116,25	1.365,90	101,76	-	-	1.467,66
Trecastagni	162,58	66,19	33,77	262,54	13,77	-	-	276,31
Tremestieri Etneo	26,96	23,81	1,69	52,46	-	-	-	52,46
Valverde	39,03	21,28	9,23	69,54	24,96	-	2,54	97,04
Viagrande	60,16	20,43	40,53	121,12	114,63	-	-	235,75
Vizzini	5.726,35	370,31	295,96	6.392,62	737,47	2,31	-	7.132,40
Zafferana Etnea	276,58	292,64	165,44	734,66	183,96	-	-	918,62
<b>TOTALE</b>	<b>78.722,87</b>	<b>22.750,04</b>	<b>16.488,14</b>	<b>117.961,05</b>	<b>28.299,98</b>	<b>114,89</b>	<b>18,74</b>	<b>146.394,66</b>
ZONE ALTIMETRICHE								
Montagna	15.887,71	5.590,86	3.520,74	24.999,31	9.534,95	9,87	10,37	34.554,50
Collina	60.428,53	16.334,82	12.097,76	88.861,11	15.775,17	105,02	8,37	104.749,67
Pianura	2.406,63	824,36	869,64	4.100,63	2.989,86	-	-	7.090,49
<b>TOTALE</b>	<b>78.722,87</b>	<b>22.750,04</b>	<b>16.488,14</b>	<b>117.961,05</b>	<b>28.299,98</b>	<b>114,89</b>	<b>18,74</b>	<b>146.394,66</b>

**Tavola 4.4 - Aziende per titolo di possesso dei terreni, comune e zona altimetrica**

COMUNI ZONE ALTIMETRICHE	TITOLO DI POSSESSO DEI TERRENI							Totale
	Proprietà	Affitto	Uso gratuito	Parte in proprietà e parte in affitto	Parte in proprietà e parte in uso gratuito	Parte in affitto e parte in uso gratuito	Parte in proprietà, parte in affitto e parte in uso gratuito	
Aci Bonaccorsi	61	-	-	-	-	-	-	61
Aci Castello	123	1	-	1	1	-	-	126
Aci Catena	385	4	4	1	1	-	-	395
Acireale	1.595	1	10	4	17	-	-	1.627
Aci Sant'Antonio	85	-	-	-	-	-	-	85
Adrano	2.468	5	6	5	4	-	-	2.488
Belpasso	1.337	21	3	16	-	-	-	1.377
Biancavilla	1.151	3	1	3	5	-	-	1.163
Bronte	2.844	8	11	10	114	-	-	2.987
Calatabiano	943	-	6	2	24	-	-	975
Callagirone	3.499	10	16	23	44	1	-	3.593
Camporotondo Etneo	107	-	-	-	-	-	-	107
Castel di Iudica	1.145	5	6	6	10	-	1	1.173
Castiglione di Sicilia	1.105	-	1	1	3	-	-	1.110
Catania	336	8	5	6	3	-	-	358
Fiumefreddo di Sicilia	239	1	1	1	1	-	-	243
Giarre	1.118	5	5	2	1	-	-	1.131
Grammichele	382	1	1	6	4	-	-	394
Gravina di Catania	16	-	-	-	-	-	-	16
Licodia Eubea	1.193	7	4	9	-	-	-	1.213
Linguaglossa	595	1	2	3	16	2	2	621
Maletto	497	4	3	9	7	-	1	521
Maniace	910	7	8	9	16	-	-	950
Mascalì	789	4	2	2	3	-	-	800
Mascalucia	52	-	-	-	-	-	-	52
Mazzarrone	454	4	1	8	13	-	1	481
Militello in Val di Catania	1.903	22	5	16	-	-	-	1.946
Milo	409	-	-	-	2	-	-	411
Mineo	3.166	7	12	8	11	-	-	3.204
Mirabella Imbaccari	585	3	2	4	2	-	-	596
Misterbianco	528	-	-	2	-	-	-	530
Motta Sant'Anastasia	695	-	1	2	3	-	-	701
Nicolosi	585	-	-	3	12	-	-	600
Palagonia	2.267	7	3	6	-	-	-	2.283
Paterno'	2.586	3	-	3	5	-	-	2.597
Pedara	284	-	-	1	-	-	-	285
Piedimonte Etneo	717	2	6	-	1	-	-	726
Raddusa	275	-	2	2	2	-	-	281
Ragalna	360	-	1	-	3	-	-	364
Ramacca	2.379	14	13	19	8	-	-	2.433
Randazzo	1.213	15	13	19	17	-	-	1.277
Riposto	355	-	-	3	2	-	-	360
San Cono	112	-	12	2	10	-	1	137
San Giovanni la Punta	252	-	-	-	-	-	-	252
San Gregorio di Catania	97	-	-	-	-	-	-	97
San Michele di Ganzaria	758	-	12	2	49	1	-	822
San Pietro Clarenza	70	-	-	-	-	-	-	70
Sant'Agata li Battiati	37	1	-	-	2	-	-	40
Sant'Alfio	454	1	-	-	-	-	-	455
Santa Maria di Licodia	815	1	-	1	6	-	-	823
Santa Venerina	726	1	1	1	-	-	-	729
Scordia	1.234	-	1	5	2	-	-	1.242
Trecastagni	604	-	-	-	-	-	-	604
Tremestieri Etneo	75	-	1	1	10	-	-	87
Valverde	169	-	-	-	-	-	-	169
Viagrande	203	-	1	-	1	-	-	205
Vizzini	778	11	5	27	85	1	18	925
Zafferana Etnea	774	-	6	2	17	-	-	799
<b>TOTALE</b>	<b>48.894</b>	<b>188</b>	<b>193</b>	<b>256</b>	<b>537</b>	<b>5</b>	<b>24</b>	<b>50.097</b>
ZONE ALTIMETRICHE								
Montagna	14.082	46	58	64	217	2	3	14.472
Collina	32.980	132	129	181	311	3	21	33.757
Pianura	1.832	10	6	11	9	-	-	1.868
<b>TOTALE</b>	<b>48.894</b>	<b>188</b>	<b>193</b>	<b>256</b>	<b>537</b>	<b>5</b>	<b>24</b>	<b>50.097</b>



**Tavola 4.5 - Superficie totale per titolo di possesso dei terreni, comune e zona altimetrica (superficie in ettari)**

COMUNI ZONE ALTIMETRICHE	TITOLO DI POSSESSO DEI TERRENI							Totale
	Proprietà	Affitto	Uso gratuito	Parte in proprietà e parte in affitto	Parte in proprietà e parte in uso gratuito	Parte in affitto e parte in uso gratuito	Parte in proprietà, parte in affitto e parte in uso gratuito	
Aci Bonaccorsi	56,24	-	-	-	-	-	-	56,24
Aci Castello	164,95	0,82	-	0,77	0,70	-	-	167,24
Aci Catena	399,68	36,86	13,38	2,60	0,46	-	-	452,98
Acireale	2.328,05	5,85	10,70	44,10	101,92	-	-	2.490,62
Aci Sant'Antonio	76,09	-	-	-	-	-	-	76,09
Adrano	3.902,71	59,22	1.144,09	39,89	3,33	-	-	5.149,24
Belpasso	4.230,00	44,92	3,26	355,35	-	-	-	4.633,53
Biancavilla	1.303,04	3,25	0,31	13,93	13,02	-	-	1.333,55
Bronte	12.516,14	200,91	29,60	271,03	848,31	-	-	13.865,99
Calatabiano	882,43	-	3,09	14,26	40,10	-	-	939,88
Callagirone	15.357,85	109,54	342,08	435,25	2.567,09	65,07	-	18.876,88
Camporotondo Etneo	119,69	-	-	-	-	-	-	119,69
Castel di Iudica	8.173,60	69,61	43,80	141,69	114,72	-	68,45	8.611,87
Castiglione di Sicilia	5.337,74	-	0,13	11,91	7,77	-	-	5.357,55
Catania	3.516,83	172,57	93,39	192,88	9,27	-	-	3.984,94
Fiumefreddo di Sicilia	416,32	4,87	0,31	42,29	4,62	-	-	468,41
Giarre	1.741,25	20,70	5,79	8,57	13,88	-	-	1.790,19
Grammichele	1.337,63	7,21	4,32	125,52	41,66	-	-	1.516,34
Gravina di Catania	20,00	-	-	-	-	-	-	20,00
Licodia Eubea	8.216,23	59,10	6,74	427,37	-	-	-	8.709,44
Linguaglossa	3.304,95	22,00	0,90	56,56	37,11	32,00	152,00	3.605,52
Maletto	3.168,02	40,31	2,43	233,49	32,91	-	55,78	3.532,94
Maniace	1.365,47	121,43	36,52	163,52	116,81	-	-	1.803,75
Mascalì	1.487,79	12,18	3,38	19,43	30,55	-	-	1.553,33
Mascalucia	81,95	-	-	-	-	-	-	81,95
Mazzarrone	2.045,62	427,53	1,93	146,65	45,73	-	2,70	2.670,16
Militello in Val di Catania	3.935,55	312,97	9,24	247,34	-	-	-	4.505,10
Milo	1.117,36	-	-	-	4,69	-	-	1.122,05
Mineo	12.859,17	73,58	77,62	121,21	537,18	-	-	13.668,76
Mirabella Imbaccari	1.132,48	4,54	1,40	31,80	4,49	-	-	1.174,71
Misterbianco	1.309,56	-	-	55,77	-	-	-	1.365,33
Motta Sant'Anastasia	1.890,14	-	0,27	15,20	31,31	-	-	1.936,92
Nicolosi	2.339,77	-	-	7,13	47,84	-	-	2.394,74
Palagonia	3.898,16	24,83	2,02	52,07	-	-	-	3.977,08
Paterno'	5.345,40	4,44	-	7,22	6,40	-	-	5.363,46
Pedara	486,18	-	-	2,20	-	-	-	488,38
Piedimonte Etneo	799,36	47,80	8,05	-	2,00	-	-	857,21
Raddusa	1.908,19	-	4,56	15,26	79,91	-	-	2.007,92
Ragalna	625,42	-	3,33	-	35,58	-	-	664,33
Ramacca	18.233,48	70,23	93,37	583,57	146,32	-	-	19.126,97
Randazzo	3.835,64	1.440,98	14,16	1.118,96	7.390,70	-	-	13.800,44
Riposto	606,25	-	-	166,05	13,07	-	-	785,37
San Cono	271,26	-	16,81	28,26	129,76	-	12,98	459,07
San Giovanni la Punta	121,15	-	-	-	-	-	-	121,15
San Gregorio di Catania	312,63	-	-	-	-	-	-	312,63
San Michele di Ganzaria	2.337,15	-	13,46	16,99	190,34	0,51	-	2.558,45
San Pietro Clarenza	124,13	-	-	-	-	-	-	124,13
Sant'Agata li Battiati	85,48	3,00	-	-	2,93	-	-	91,41
Sant'Alfio	2.635,86	2,22	-	-	-	-	-	2.638,08
Santa Maria di Licodia	988,41	1,40	-	0,98	10,10	-	-	1.000,89
Santa Venerina	1.083,48	1,70	0,52	1,87	-	-	-	1.087,57
Scordia	1.660,05	-	0,56	57,11	10,16	-	-	1.727,88
Trecastagni	952,46	-	-	-	-	-	-	952,46
Tremestieri Etneo	62,17	-	0,75	3,21	15,59	-	-	81,72
Valverde	138,74	-	-	-	-	-	-	138,74
Viagrande	331,76	-	1,15	-	0,43	-	-	333,34
Vizzini	3.787,51	687,21	13,03	1.432,79	877,81	94,76	746,09	7.639,20
Zafferana Etnea	5.374,98	-	11,43	1,16	72,69	-	-	5.460,26
<b>TOTALE</b>	<b>162.139,60</b>	<b>4.093,78</b>	<b>2.017,88</b>	<b>6.713,21</b>	<b>13.639,26</b>	<b>192,34</b>	<b>1.038,00</b>	<b>189.834,07</b>
ZONE ALTIMETRICHE								
Montagna	47.626,46	1.938,12	1.250,95	1.917,58	8.612,76	32,00	207,78	61.585,65
Collina	107.213,55	1.979,27	673,27	4.531,01	4.982,29	160,34	830,22	120.369,95
Pianura	7.299,59	176,39	93,66	264,62	44,21	-	-	7.878,47
<b>TOTALE</b>	<b>162.139,60</b>	<b>4.093,78</b>	<b>2.017,88</b>	<b>6.713,21</b>	<b>13.639,26</b>	<b>192,34</b>	<b>1.038,00</b>	<b>189.834,07</b>

**Tavola 4.6 - Superficie agricola utilizzata (SAU) per titolo di possesso dei terreni, comune e zona altimetrica (superficie in ettari)**

COMUNI ZONE ALTIMETRICHE	TITOLO DI POSSESSO DEI TERRENI							Totale
	Proprietà	Affitto	Uso gratuito	Parte in proprietà e parte in affitto	Parte in proprietà e parte in uso gratuito	Parte in affitto e parte in uso gratuito	Parte in proprietà, parte in affitto e parte in uso gratuito	
Aci Bonaccorsi	36,62	-	-	-	-	-	-	36,62
Aci Castello	135,44	0,70	-	0,72	0,67	-	-	137,53
Aci Catena	364,85	30,45	11,62	2,60	0,45	-	-	409,97
Acireale	1.945,77	5,64	10,10	35,01	60,42	-	-	2.056,94
Aci Sant'Antonio	57,44	-	-	-	-	-	-	57,44
Adrano	3.059,09	35,56	36,46	26,47	1,93	-	-	3.159,51
Belpasso	3.340,51	41,23	2,01	332,64	-	-	-	3.716,39
Biancavilla	1.086,11	2,74	0,31	10,06	11,97	-	-	1.111,19
Bronte	9.927,50	283,03	27,48	166,72	737,60	-	-	11.142,33
Calatabiano	664,76	-	3,01	14,07	36,15	-	-	717,99
Caltagirone	13.131,36	108,22	416,64	416,88	461,01	64,55	-	14.598,66
Camporotondo Etneo	75,62	-	-	-	-	-	-	75,62
Castel di Iudica	7.836,91	59,76	42,84	131,94	80,22	-	68,45	8.220,12
Castiglione di Sicilia	2.741,80	-	0,13	8,49	4,15	-	-	2.754,57
Catania	3.108,02	98,46	86,41	186,15	7,74	-	-	3.486,78
Fiumefreddo di Sicilia	394,08	4,75	0,30	34,54	4,54	-	-	438,21
Giarre	1.480,63	19,55	5,33	7,50	13,01	-	-	1.526,02
Grammichele	1.252,53	7,21	4,32	125,50	41,66	-	-	1.431,22
Gravina di Catania	18,42	-	-	-	-	-	-	18,42
Licodia Eubea	6.286,27	56,82	5,41	415,26	-	-	-	6.763,76
Linguaglossa	1.527,81	20,00	0,69	49,34	31,77	32,00	132,00	1.793,61
Maletto	903,80	39,83	2,21	214,60	31,36	-	54,20	1.246,00
Maniace	1.331,86	119,62	35,13	163,17	108,37	-	-	1.758,15
Mascali	1.268,50	11,23	3,29	18,87	29,04	-	-	1.330,93
Mascalucia	46,94	-	-	-	-	-	-	46,94
Mazzarrone	1.690,94	415,25	1,64	131,71	40,30	-	2,60	2.282,44
Militello in Val di Catania	3.804,08	310,61	9,24	247,11	-	-	-	4.371,04
Milo	335,77	-	-	-	4,49	-	-	340,26
Mineo	12.067,29	69,17	74,09	114,25	135,21	-	-	12.460,01
Mirabella Imbaccari	1.105,02	4,48	1,40	31,10	2,35	-	-	1.144,35
Misterbianco	1.234,36	-	-	53,98	-	-	-	1.288,34
Motta Sant'Anastasia	1.777,64	-	0,27	15,00	28,77	-	-	1.821,68
Nicolosi	812,75	-	-	5,46	22,99	-	-	841,20
Palagonia	3.705,97	23,13	1,84	41,44	-	-	-	3.772,38
Paterno'	4.911,22	1,79	-	6,96	6,09	-	-	4.926,06
Pedara	188,66	-	-	1,80	-	-	-	190,46
Piedimonte Etneo	666,73	24,13	7,54	-	1,90	-	-	700,30
Raddusa	1.838,57	-	4,56	15,26	79,91	-	-	1.938,30
Ragalna	460,70	-	3,10	-	16,70	-	-	480,50
Ramacca	17.336,40	233,14	86,24	392,42	135,60	-	-	18.183,80
Randazzo	3.334,25	1.427,75	11,32	1.107,15	1.663,46	-	-	7.543,93
Riposto	575,23	-	-	151,72	12,48	-	-	739,43
San Cono	246,63	-	16,22	28,20	62,55	-	12,91	366,51
San Giovanni la Punta	115,59	-	-	-	-	-	-	115,59
San Gregorio di Catania	285,49	-	-	-	-	-	-	285,49
San Michele di Ganzaria	1.769,21	-	13,36	16,48	189,72	0,51	-	1.989,28
San Pietro Clarenza	63,05	-	-	-	-	-	-	63,05
Sant'Agata li Battiati	50,24	1,89	-	-	0,12	-	-	52,25
Sant'Alfo	762,23	2,10	-	-	-	-	-	764,33
Santa Maria di Licodia	771,73	1,20	-	0,93	7,93	-	-	781,79
Santa Venerina	733,93	1,40	0,50	0,90	-	-	-	736,73
Scordia	1.402,55	-	0,34	54,89	9,88	-	-	1.467,66
Trecastagni	276,31	-	-	-	-	-	-	276,31
Tremestieri Etneo	34,60	-	0,73	2,95	14,18	-	-	52,46
Valverde	97,04	-	-	-	-	-	-	97,04
Viagrande	234,92	-	0,50	-	0,33	-	-	235,75
Vizzini	3.547,75	637,67	16,01	1.349,10	900,04	93,00	588,83	7.132,40
Zafferana Etnea	846,46	-	6,29	-	65,87	-	-	918,62
<b>TOTALE</b>	<b>129.105,95</b>	<b>4.098,51</b>	<b>948,88</b>	<b>6.129,34</b>	<b>5.062,93</b>	<b>190,06</b>	<b>858,99</b>	<b>146.394,66</b>
ZONE ALTIMETRICHE								
Montagna	27.796,86	1.954,76	130,66	1.751,46	2.702,56	32,00	186,20	34.554,50
Collina	94.699,48	2.042,70	731,54	4.122,03	2.323,07	158,06	672,79	104.749,67
Pianura	6.609,61	101,05	86,68	255,85	37,30	-	-	7.090,49
<b>TOTALE</b>	<b>129.105,95</b>	<b>4.098,51</b>	<b>948,88</b>	<b>6.129,34</b>	<b>5.062,93</b>	<b>190,06</b>	<b>858,99</b>	<b>146.394,66</b>

**Tavola 4.7 - Aziende per classe di superficie totale, comune e zona altimetrica**

COMUNI ZONE ALTIMETRICHE	CLASSI DI SUPERFICIE TOTALE (superficie in ettari)									Totale
	Senza superficie	Meno di 1	1 -- 2	2 -- 5	5 -- 10	10 -- 20	20 -- 50	50 -- 100	100 ed oltre	
Aci Bonaccorsi	-	51	4	4	1	1	-	-	-	61
Aci Castello	-	79	28	14	2	3	-	-	-	126
Aci Catena	1	257	74	52	10	1	1	-	-	396
Acireale	-	1.101	268	171	55	20	9	2	1	1.627
Aci Sant'Antonio	-	59	17	8	1	-	-	-	-	85
Adrano	-	1.769	443	201	43	22	6	2	2	2.488
Belpasso	-	699	269	252	76	38	34	6	3	1.377
Biancavilla	-	828	200	95	28	8	4	-	-	1.163
Bronte	-	1.624	631	477	135	52	47	13	8	2.987
Calatabiano	-	754	138	57	20	3	2	1	-	975
Callagirone	2	1.213	807	865	389	185	100	24	10	3.595
Camporotondo Etneo	-	81	11	11	1	3	-	-	-	107
Castel di Iudica	-	339	181	255	194	98	84	14	8	1.173
Castiglione di Sicilia	-	542	250	218	64	22	10	2	2	1.110
Catania	1	92	50	66	62	41	33	13	1	359
Fiumefreddo di Sicilia	-	157	39	29	9	5	4	-	-	243
Giarre	1	742	176	148	35	20	9	1	-	1.132
Grammichele	-	113	98	101	54	21	4	3	-	394
Gravina di Catania	1	12	1	2	1	-	-	-	-	17
Licodia Eubea	5	205	268	411	195	73	45	10	6	1.218
Linguaglossa	-	302	139	132	28	9	8	1	2	621
Maletto	-	192	124	149	36	11	3	4	2	521
Maniace	-	498	211	180	44	10	5	2	-	950
Mascali	-	475	157	104	36	18	8	2	-	800
Mascalucia	-	28	11	10	2	1	-	-	-	52
Mazzarrone	-	87	95	160	96	29	12	-	2	481
Militello in Val di Catania	-	999	483	301	88	45	25	4	1	1.946
Milo	1	223	79	84	18	4	2	-	1	412
Mineo	-	1.022	722	812	376	180	69	17	6	3.204
Mirabella Imbaccari	-	267	165	118	35	9	2	-	-	596
Misterbianco	-	299	105	69	28	18	9	2	-	530
Motta Sant'Anastasia	-	330	179	112	39	26	12	3	-	701
Nicolosi	-	371	86	78	27	20	11	2	5	600
Palagonia	1	1.244	555	331	98	46	9	-	-	2.284
Paterno'	2	1.524	570	332	92	48	22	8	1	2.599
Pedara	-	159	65	41	14	4	2	-	-	285
Piedimonte Etneo	-	516	98	81	22	8	1	-	-	726
Raddusa	-	97	60	49	32	15	22	4	2	281
Ragalna	-	171	98	71	20	3	1	-	-	364
Ramacca	-	374	520	666	418	240	157	45	13	2.433
Randazzo	-	744	211	136	76	42	36	17	15	1.277
Riposto	-	250	45	36	16	8	3	1	1	360
San Cono	-	51	34	29	16	6	-	-	1	137
San Giovanni la Punta	1	233	6	10	3	-	-	-	-	253
San Gregorio di Catania	-	69	16	5	5	1	-	-	1	97
San Michele di Ganzaria	-	420	162	148	58	23	6	4	1	822
San Pietro Clarenza	-	48	10	8	2	-	2	-	-	70
Sant'Agata li Battiati	-	19	7	9	3	2	-	-	-	40
Sant'Alfio	-	205	122	85	27	10	5	-	1	455
Santa Maria di Licodia	-	552	167	81	14	7	2	-	-	823
Santa Venerina	-	532	108	63	15	9	1	-	1	729
Scordia	-	817	240	137	34	6	7	1	-	1.242
Trecastagni	-	465	82	43	11	2	-	-	1	604
Tremestieri Etneo	1	77	3	5	-	1	1	-	-	88
Valverde	-	132	25	7	4	1	-	-	-	169
Viagrande	-	126	40	24	10	4	1	-	-	205
Vizzini	-	291	223	194	88	43	51	24	11	925
Zafferana Etnea	176	504	132	109	29	12	10	2	1	975
<b>TOTALE</b>	<b>193</b>	<b>25.430</b>	<b>10.108</b>	<b>8.446</b>	<b>3.335</b>	<b>1.537</b>	<b>897</b>	<b>234</b>	<b>110</b>	<b>50.290</b>
ZONE ALTIMETRICHE										
Montagna	177	8.489	2.824	2.096	597	233	149	45	39	14.649
Collina	14	16.041	6.898	6.073	2.598	1.213	694	171	69	33.771
Pianura	2	900	386	277	140	91	54	18	2	1.870
<b>TOTALE</b>	<b>193</b>	<b>25.430</b>	<b>10.108</b>	<b>8.446</b>	<b>3.335</b>	<b>1.537</b>	<b>897</b>	<b>234</b>	<b>110</b>	<b>50.290</b>

**Tavola 4.8 - Superficie totale per classe di superficie, comune e zona altimetrica (superficie in ettari)**

COMUNI ZONE ALTIMETRICHE	CLASSI DI SUPERFICIE TOTALE								Totale
	Meno di 1	1 – 2	2 – 5	5 – 10	10 - 20	20 -- 50	50 -- 100	100 ed oltre	
Aci Bonaccorsi	18,53	4,40	14,24	5,50	13,57	-	-	-	56,24
Aci Castello	39,58	37,30	39,79	11,56	39,01	-	-	-	167,24
Aci Catena	95,03	99,96	153,90	64,11	11,80	28,18	-	-	452,98
Acireale	426,14	372,64	504,98	408,50	273,74	246,12	110,64	147,86	2.490,62
Aci Sant'Antonio	19,76	22,38	25,60	8,35	-	-	-	-	76,09
Adrano	799,39	606,80	597,67	282,09	287,30	190,31	107,33	2.278,35	5.149,24
Belpasso	343,74	373,94	740,41	519,08	537,40	1.039,21	398,14	681,61	4.633,53
Biancavilla	341,48	273,27	284,55	189,87	109,15	135,23	-	-	1.333,55
Bronte	742,31	897,81	1.452,32	914,41	692,74	1.452,60	887,43	6.826,37	13.865,99
Calatabiano	270,36	193,27	164,82	125,58	38,05	62,96	84,84	-	939,88
Callagirone	644,13	1.133,38	2.691,90	2.644,25	2.559,77	3.045,42	1.543,64	4.614,39	18.876,88
Camporotondo Etneo	29,05	15,62	28,35	6,57	40,10	-	-	-	119,69
Castel di Iudica	169,27	265,02	809,69	1.388,07	1.381,53	2.559,29	943,81	1.095,19	8.611,87
Castiglione di Sicilia	246,14	354,40	667,08	441,40	291,76	288,39	140,34	2.928,04	5.357,55
Catania	46,75	72,00	211,00	434,30	576,94	1.051,04	919,08	673,83	3.984,94
Fiumefreddo di Sicilia	71,92	53,63	97,37	61,57	64,92	119,00	-	-	468,41
Giarre	292,94	243,57	463,77	241,66	254,91	229,90	63,44	-	1.790,19
Grammichele	63,36	137,13	323,50	376,03	311,03	132,21	173,08	-	1.516,34
Gravina di Catania	3,53	1,26	5,93	9,28	-	-	-	-	20,00
Licodia Eubea	127,48	388,61	1.323,88	1.345,74	999,06	1.332,27	666,28	2.526,12	8.709,44
Linguaglossa	133,30	191,06	406,10	185,15	138,17	231,39	50,00	2.270,35	3.605,52
Maletto	97,77	180,58	452,91	227,15	142,00	99,51	236,75	2.096,27	3.532,94
Maniace	251,69	287,37	537,12	291,26	136,05	151,38	148,88	-	1.803,75
Mascali	204,03	216,06	315,20	239,30	256,30	211,25	111,19	-	1.553,33
Mascalucia	13,20	14,76	26,48	17,51	10,00	-	-	-	81,95
Mazzarrone	55,58	139,79	524,35	693,98	415,79	322,29	-	518,38	2.670,16
Militello in Val di Catania	564,75	688,96	903,39	610,84	619,78	758,25	252,13	107,00	4.505,10
Milo	96,13	112,30	258,50	129,95	57,07	60,94	-	407,16	1.122,05
Mineo	593,99	1.018,99	2.558,70	2.570,80	2.399,90	2.007,04	1.149,39	1.369,95	13.668,76
Mirabella Imbaccari	154,48	236,59	351,18	237,62	132,48	62,36	-	-	1.174,71
Misterbianco	134,01	147,63	202,75	199,38	248,44	281,95	151,17	-	1.365,33
Motta Sant'Anastasia	166,80	252,46	345,49	282,62	373,74	318,43	197,38	-	1.936,92
Nicolosi	152,23	120,51	243,25	182,85	271,71	334,65	156,71	932,83	2.394,74
Palagonia	700,75	742,70	991,94	676,79	611,05	253,85	-	-	3.977,08
Paternò	765,38	799,37	1.041,44	612,83	631,96	726,89	508,59	277,00	5.363,46
Pedara	73,51	90,82	122,14	95,47	56,31	50,13	-	-	488,38
Piedimonte Etneo	209,91	133,89	232,64	126,74	106,76	47,27	-	-	857,21
Raddusa	52,06	89,92	154,05	233,41	215,62	685,82	257,24	319,80	2.007,92
Ragalna	88,37	135,87	223,80	140,69	42,79	32,81	-	-	664,33
Ramacca	236,17	768,45	2.204,36	2.966,12	3.277,72	4.762,28	2.925,79	1.986,08	19.126,97
Randazzo	316,76	287,98	412,14	519,60	582,62	1.222,02	1.060,90	9.398,42	13.800,44
Riposto	97,98	66,31	108,21	114,20	100,13	90,78	54,83	152,93	785,37
San Cono	27,43	48,65	97,45	98,60	81,46	-	-	105,48	459,07
San Giovanni la Punta	64,21	6,84	26,88	23,22	-	-	-	-	121,15
San Gregorio di Catania	17,42	22,45	12,23	29,52	10,00	-	-	221,01	312,63
San Michele di Ganzaria	186,71	227,15	478,21	390,57	303,93	166,73	278,51	526,64	2.558,45
San Pietro Clarenza	18,77	14,30	27,45	16,10	-	47,51	-	-	124,13
Sant'Agata li Battiati	6,84	10,77	28,41	22,06	23,33	-	-	-	91,41
Sant'Alfio	95,25	173,59	264,31	172,07	127,27	140,64	-	1.664,95	2.638,08
Santa Maria di Licodia	253,11	232,10	234,17	97,31	101,10	83,10	-	-	1.000,89
Santa Venerina	213,77	149,91	193,33	108,84	120,52	32,75	-	268,45	1.087,57
Scordia	386,98	327,39	406,47	232,30	92,91	218,98	62,85	-	1.727,88
Trecastagni	180,03	112,35	130,81	72,82	22,55	-	-	433,90	952,46
Tremestieri Etneo	28,22	3,78	14,72	-	11,79	23,21	-	-	81,72
Valverde	46,16	32,37	20,71	29,22	10,28	-	-	-	138,74
Viagrande	50,69	55,97	75,72	71,17	55,39	24,40	-	-	333,34
Vizzini	171,26	304,90	602,34	587,03	589,75	1.648,30	1.650,04	2.085,58	7.639,20
Zafferana Etnea	205,17	175,81	329,97	212,53	171,34	284,97	117,74	3.962,73	5.460,26
<b>TOTALE</b>	<b>11.901,76</b>	<b>14.167,09</b>	<b>26.160,07</b>	<b>22.995,54</b>	<b>21.030,79</b>	<b>27.294,01</b>	<b>15.408,14</b>	<b>50.876,67</b>	<b>189.834,07</b>
ZONE ALTIMETRICHE									
Montagna	3.775,90	3.931,24	6.362,36	4.015,76	3.156,73	4.672,11	2.906,08	32.765,47	61.585,65
Collina	7.710,93	9.691,98	18.952,11	17.991,06	16.602,60	20.970,48	11.234,43	17.216,36	120.369,95
Pianura	414,93	543,87	845,60	988,72	1.271,46	1.651,42	1.267,63	894,84	7.878,47
<b>TOTALE</b>	<b>11.901,76</b>	<b>14.167,09</b>	<b>26.160,07</b>	<b>22.995,54</b>	<b>21.030,79</b>	<b>27.294,01</b>	<b>15.408,14</b>	<b>50.876,67</b>	<b>189.834,07</b>

**Tavola 4.9 - Aziende per classe di superficie agricola utilizzata (SAU), comune e zona altimetrica**

COMUNI ZONE ALTIMETRICHE	CLASSI DI SUPERFICIE AGRICOLA UTILIZZATA (in ettari)									Totale
	Senza superficie	Meno di 1	1 -- 2	2 -- 5	5 -- 10	10 -- 20	20 -- 50	50 -- 100	100 ed oltre	
Aci Bonaccorsi	-	56	2	2	-	1	-	-	-	61
Aci Castello	-	86	24	12	1	3	-	-	-	126
Aci Catena	1	267	71	48	7	1	1	-	-	396
Acireale	-	1.153	237	165	49	12	11	-	-	1.627
Aci Sant'Antonio	-	68	11	6	-	-	-	-	-	85
Adrano	24	1.889	366	152	29	21	5	1	1	2.488
Belpasso	1	763	271	200	66	37	34	4	1	1.377
Biancavilla	4	892	163	72	22	7	3	-	-	1.163
Bronte	8	1.684	612	450	120	49	44	14	6	2.987
Calatabiano	-	814	105	39	14	1	1	1	-	975
Callagirone	5	1.368	741	818	368	176	88	23	8	3.595
Camporotondo Etneo	-	88	12	5	2	-	-	-	-	107
Castel di Iudica	-	345	185	250	198	96	79	15	5	1.173
Castiglione di Sicilia	1	615	243	187	43	12	6	1	2	1.110
Catania	1	100	49	64	65	35	33	11	1	359
Fiumefreddo di Sicilia	-	159	38	29	9	4	4	-	-	243
Giarre	1	793	157	125	33	15	8	-	-	1.132
Grammichele	2	127	91	94	52	21	5	2	-	394
Gravina di Catania	1	12	1	2	1	-	-	-	-	17
Licodia Eubea	5	218	279	412	179	71	40	8	6	1.218
Linguaglossa	7	348	133	104	13	8	6	-	2	621
Maletto	9	231	119	120	27	7	4	4	-	521
Maniace	-	506	211	174	42	10	5	2	-	950
Masali	-	508	139	96	31	19	7	-	-	800
Mascalucia	-	36	10	5	1	-	-	-	-	52
Mazzarrone	-	109	109	151	78	26	6	-	2	481
Militello in Val di Catania	-	1.018	486	286	81	47	23	4	1	1.946
Milo	43	277	53	31	4	4	-	-	-	412
Mineo	2	1.060	726	800	368	166	64	13	5	3.204
Mirabella Imbaccari	-	271	169	114	32	8	2	-	-	596
Misterbianco	-	305	103	67	28	16	9	2	-	530
Motta Sant'Anastasia	-	350	167	107	40	24	10	3	-	701
Nicolosi	22	439	65	41	12	14	7	-	-	600
Palagonia	1	1.316	510	317	89	43	8	-	-	2.284
Paterno'	2	1.624	522	302	78	41	22	7	1	2.599
Pedara	75	157	34	14	3	2	-	-	-	285
Piedimonte Etneo	3	559	77	65	14	7	1	-	-	726
Raddusa	-	98	60	48	32	17	20	5	1	281
Ragalna	1	208	95	45	12	3	-	-	-	364
Ramacca	1	386	530	674	411	223	156	41	11	2.433
Randazzo	1	796	190	128	63	37	32	16	14	1.277
Riposto	-	256	43	34	18	4	3	1	1	360
San Cono	-	53	33	32	14	4	1	-	-	137
San Giovanni la Punta	1	233	8	8	3	-	-	-	-	253
San Gregorio di Catania	-	71	21	2	1	1	-	-	1	97
San Michele di Ganzaria	2	423	165	143	56	23	6	4	-	822
San Pietro Clarenza	-	57	7	3	2	1	-	-	-	70
Sant'Agata li Battiati	2	27	5	3	2	1	-	-	-	40
Sant'Alfio	8	245	100	74	19	6	3	-	-	455
Santa Maria di Licodia	-	616	136	52	10	7	2	-	-	823
Santa Venerina	-	584	87	38	12	6	1	-	1	729
Scordia	-	887	211	105	25	6	8	-	-	1.242
Trecastagni	79	459	42	19	5	-	-	-	-	604
Tremestieri Etneo	1	79	2	5	-	1	-	-	-	88
Valverde	-	148	12	6	3	-	-	-	-	169
Viagrande	-	142	33	19	10	-	1	-	-	205
Vizzini	6	317	213	185	82	39	55	18	10	925
Zafferana Etnea	212	576	91	69	15	7	4	1	-	975
<b>TOTALE</b>	<b>532</b>	<b>27.272</b>	<b>9.375</b>	<b>7.618</b>	<b>2.994</b>	<b>1.390</b>	<b>828</b>	<b>201</b>	<b>80</b>	<b>50.290</b>
ZONE ALTIMETRICHE										
Montagna	343	9.265	2.518	1.712	435	192	120	39	25	14.649
Collina	185	17.056	6.487	5.649	2.421	1.118	656	146	53	33.771
Pianura	4	951	370	257	138	80	52	16	2	1.870
<b>TOTALE</b>	<b>532</b>	<b>27.272</b>	<b>9.375</b>	<b>7.618</b>	<b>2.994</b>	<b>1.390</b>	<b>828</b>	<b>201</b>	<b>80</b>	<b>50.290</b>

**Tavola 4.10 - Superficie agricola utilizzata (SAU) per classe di SAU, comune e zona altimetrica (superficie in ettari)**

COMUNI ZONE ALTIMETRICHE	CLASSI DI SUPERFICIE AGRICOLA UTILIZZATA								Totale
	Meno di 1	1 -- 2	2 -- 5	5 -- 10	10 -- 20	20 -- 50	50 -- 100	100 ed oltre	
Aci Bonaccorsi	14,62	2,70	6,30	-	13,00	-	-	-	36,62
Aci Castello	38,11	31,07	30,61	5,57	32,17	-	-	-	137,53
Aci Catena	95,92	94,66	142,36	43,25	11,60	22,18	-	-	409,97
Acireale	424,47	324,12	489,16	364,99	166,75	287,45	-	-	2.056,94
Aci Sant'Antonio	23,87	14,06	19,51	-	-	-	-	-	57,44
Adrano	780,54	489,11	432,60	190,45	272,36	148,30	53,36	792,79	3.159,51
Belpasso	358,89	371,37	582,09	443,44	526,88	1.031,67	295,45	106,60	3.716,39
Biancavilla	333,59	220,87	208,50	145,48	97,26	105,49	-	-	1.111,19
Bronte	746,62	864,29	1.361,27	815,74	654,62	1.362,82	984,66	4.352,31	11.142,33
Calatabiano	255,47	143,19	107,99	93,09	13,20	39,05	66,00	-	717,99
Callagirone	671,32	1.030,33	2.510,41	2.488,27	2.392,88	2.691,83	1.425,41	1.388,21	14.598,66
Camporotondo Etneo	28,23	15,54	13,35	18,50	-	-	-	-	75,62
Castel di Iudica	167,76	266,84	783,43	1.403,15	1.354,76	2.410,46	1.081,49	752,23	8.220,12
Castiglione di Sicilia	258,84	327,63	543,48	283,46	169,55	162,16	87,45	922,00	2.754,57
Catania	47,81	66,61	199,37	443,21	500,94	1.017,48	734,95	476,41	3.486,78
Fiumefreddo di Sicilia	71,02	50,43	93,55	62,33	50,05	110,83	-	-	438,21
Giarre	283,92	215,96	385,86	229,09	194,16	217,03	-	-	1.526,02
Grammichele	65,89	128,66	301,09	354,86	306,99	170,47	103,26	-	1.431,22
Gravina di Catania	3,33	1,00	5,59	8,50	-	-	-	-	18,42
Licodia Eubea	135,40	393,40	1.296,00	1.222,42	970,68	1.171,25	524,31	1.050,30	6.763,76
Linguaglossa	143,77	184,99	311,22	84,88	116,81	182,94	-	769,00	1.793,61
Maletto	104,36	171,06	361,88	175,07	91,37	113,64	228,62	-	1.246,00
Maniace	253,56	287,62	517,27	274,76	130,60	147,06	147,28	-	1.758,15
Mascalì	212,08	189,92	290,40	198,92	261,71	177,90	-	-	1.330,93
Mascalucia	13,41	12,41	14,07	7,05	-	-	-	-	46,94
Mazzarrone	64,76	159,43	490,84	535,83	362,07	170,87	-	498,64	2.282,44
Militello in Val di Catania	567,38	680,70	861,16	565,16	642,67	701,57	247,40	105,00	4.371,04
Milo	101,12	72,38	84,57	25,66	56,53	-	-	-	340,26
Mineo	603,21	1.009,79	2.475,30	2.496,72	2.215,14	1.901,93	874,95	882,97	12.460,01
Mirabella Imbaccari	155,93	241,44	344,21	221,00	119,41	62,36	-	-	1.144,35
Misterbianco	131,25	140,34	192,17	196,52	213,73	265,94	148,39	-	1.288,34
Motta Sant'Anastasia	177,42	235,87	327,99	287,98	343,40	259,58	189,44	-	1.821,68
Nicolosi	151,58	86,21	127,13	75,00	204,10	197,18	-	-	841,20
Palagonia	737,72	684,62	951,22	620,64	564,01	214,17	-	-	3.772,38
Paterno'	775,00	716,57	936,01	530,67	533,41	726,45	440,95	267,00	4.926,06
Pedara	61,27	46,89	41,79	15,22	25,29	-	-	-	190,46
Piedimonte Etneo	216,10	105,41	185,60	79,75	89,80	23,64	-	-	700,30
Raddusa	50,68	88,00	145,51	228,10	247,19	634,54	336,44	207,84	1.938,30
Ragalna	93,18	126,72	137,97	80,81	41,82	-	-	-	480,50
Ramacca	238,74	768,81	2.184,63	2.891,05	3.016,18	4.686,58	2.676,21	1.721,60	18.183,80
Randazzo	318,76	261,89	389,83	437,50	521,32	1.099,79	994,57	3.520,27	7.543,93
Riposto	98,88	63,52	100,89	130,63	56,03	85,65	53,83	150,00	739,43
San Cono	27,78	45,30	104,14	90,36	58,52	40,41	-	-	366,51
San Giovanni la Punta	61,60	9,41	21,36	23,22	-	-	-	-	115,59
San Gregorio di Catania	15,14	27,48	5,84	6,02	10,00	-	-	221,01	285,49
San Michele di Ganzaria	187,40	230,95	462,10	375,23	300,92	160,57	272,11	-	1.989,28
San Pietro Clarenza	20,87	9,51	11,01	11,29	10,37	-	-	-	63,05
Sant'Agata li Battiati	7,09	7,41	10,89	14,00	12,86	-	-	-	52,25
Sant'Alfio	109,47	136,88	221,18	127,20	82,25	87,35	-	-	764,33
Santa Maria di Licodia	231,92	187,88	145,97	67,80	90,22	58,00	-	-	781,79
Santa Venerina	214,58	117,74	108,29	78,10	79,90	27,23	-	110,89	736,73
Scordia	391,68	278,87	313,84	169,82	86,11	227,34	-	-	1.467,66
Trecastagni	139,38	54,20	53,58	29,15	-	-	-	-	276,31
Tremestieri Etneo	25,29	2,37	13,64	-	11,16	-	-	-	52,46
Valverde	44,72	15,64	18,98	17,70	-	-	-	-	97,04
Viagrande	50,49	42,63	50,84	68,79	-	23,00	-	-	235,75
Vizzini	185,25	287,67	583,59	543,84	552,34	1.830,58	1.302,29	1.846,84	7.132,40
Zafferana Etnea	207,78	122,17	199,14	119,47	104,43	110,63	55,00	-	918,62
<b>TOTALE</b>	<b>11.996,22</b>	<b>12.962,54</b>	<b>23.308,57</b>	<b>20.516,71</b>	<b>18.979,52</b>	<b>25.165,37</b>	<b>13.323,82</b>	<b>20.141,91</b>	<b>146.394,66</b>
ZONE ALTIMETRICHE									
Montagna	3.819,27	3.457,23	5.081,64	2.915,23	2.632,82	3.741,00	2.550,94	10.356,37	34.554,50
Collina	7.756,80	8.995,53	17.454,47	16.639,68	15.233,60	19.881,37	9.700,10	9.088,12	104.749,67
Pianura	420,15	509,78	772,46	961,80	1.113,10	1.543,00	1.072,78	697,42	7.090,49
<b>TOTALE</b>	<b>11.996,22</b>	<b>12.962,54</b>	<b>23.308,57</b>	<b>20.516,71</b>	<b>18.979,52</b>	<b>25.165,37</b>	<b>13.323,82</b>	<b>20.141,91</b>	<b>146.394,66</b>

**Tavola 4.11 - Superficie aziendale secondo l'utilizzazione dei terreni per comune e zona altimetrica (superficie in ettari)**

COMUNI ZONE ALTIMETRICHE	SUPERFICIE AGRICOLA UTILIZZATA				Arboricoltura da legno	SUPERFICIE AGRARIA NON UTILIZZATA			Altra superficie	Totale
	Seminativi	Coltivazioni legnose agrarie	Prati permanenti e pascoli	Totale		Boschi	Totale	Di cui destinata ad attività ricreative		
Aci Bonaccorsi	20,19	16,33	0,10	36,62	-	-	16,70	-	2,92	56,24
Aci Castello	9,95	127,28	0,30	137,53	-	2,02	19,35	-	8,34	167,24
Aci Catena	46,45	359,32	4,20	409,97	-	3,20	11,60	1,29	28,21	452,98
Acireale	150,24	1.881,20	25,50	2.056,94	1,15	183,67	141,99	6,65	106,87	2.490,62
Aci Sant'Antonio	2,77	54,67	-	57,44	-	-	15,28	-	3,37	76,09
Adrano	445,04	1.513,18	1.201,29	3.159,51	0,19	1.169,43	729,34	0,08	90,77	5.149,24
Belpasso	1.304,33	2.255,79	156,27	3.716,39	0,50	110,32	702,87	30,10	103,45	4.633,53
Biancavilla	172,09	805,73	133,37	1.111,19	0,55	9,96	178,51	0,01	33,34	1.333,55
Bronte	2.511,43	3.026,52	5.604,38	11.142,33	1,89	1.782,41	795,82	15,59	143,54	13.865,99
Calatabiano	25,99	525,93	166,07	717,99	-	11,52	196,33	5,30	14,04	939,88
Caltagirone	10.530,71	3.172,60	895,35	14.598,66	16,67	3.047,64	848,07	1,47	365,84	18.876,88
Camporotondo Etneo	2,00	62,62	11,00	75,62	-	-	26,85	-	17,22	119,69
Castel di Iudica	7.489,94	373,66	356,52	8.220,12	-	48,90	48,54	1,00	294,31	8.611,87
Castiglione di Sicilia	9,93	1.524,77	1.219,87	2.754,57	-	985,22	1.568,58	-	49,18	5.357,55
Catania	1.832,74	1.508,16	145,88	3.486,78	1,00	156,94	158,29	-	181,93	3.984,94
Fiumefreddo di Sicilia	95,46	340,53	2,22	438,21	-	0,24	21,17	-	8,79	468,41
Giarre	151,62	1.366,85	7,55	1.526,02	0,04	15,25	181,84	3,81	67,04	1.790,19
Grammichele	983,70	428,38	19,14	1.431,22	-	24,14	54,74	-	6,24	1.516,34
Gravina di Catania	-	18,42	-	18,42	-	-	0,46	-	1,12	20,00
Licodia Eubea	4.347,83	1.746,83	669,10	6.763,76	-	661,18	1.179,01	12,01	105,49	8.709,44
Linguaglossa	1,80	656,48	1.135,33	1.793,61	0,75	865,29	621,10	-	324,77	3.605,52
Maletto	257,91	198,52	789,57	1.246,00	-	1.747,45	55,40	12,45	484,09	3.532,94
Maniace	906,63	380,10	471,42	1.758,15	-	5,00	9,70	-	30,90	1.803,75
Mascalì	37,64	1.130,75	162,54	1.330,93	-	111,52	68,02	-	42,86	1.553,33
Mascalucia	0,10	46,84	-	46,94	-	0,07	25,35	2,50	9,59	81,95
Mazzarrone	579,56	1.649,24	53,64	2.282,44	-	13,43	275,80	-	98,49	2.670,16
Militello in Val di Catania	952,25	2.125,19	1.293,60	4.371,04	-	4,17	87,79	-	42,10	4.505,10
Milo	6,19	327,97	6,10	340,26	1,75	451,62	76,21	0,78	252,21	1.122,05
Mineo	7.612,76	4.074,87	772,38	12.460,01	60,00	293,33	299,25	2,45	556,17	13.668,76
Mirabella Imbaccari	883,47	245,28	15,60	1.144,35	8,42	-	11,56	3,06	10,38	1.174,71
Misterbianco	155,33	981,54	151,47	1.288,34	-	0,25	15,17	-	61,57	1.365,33
Motta Sant'Anastasia	552,29	1.246,04	23,35	1.821,68	0,19	1,00	17,66	-	96,39	1.936,92
Nicosi	258,09	523,44	59,67	841,20	17,43	607,65	859,69	-	68,77	2.394,74
Palagonia	593,93	3.059,77	118,68	3.772,38	-	2,10	111,77	-	90,83	3.977,08
Paterno'	1.128,04	3.722,59	75,43	4.926,06	0,20	0,52	232,46	0,03	204,22	5.363,46
Pedara	14,05	140,88	35,53	190,46	-	195,60	101,00	0,21	1,32	488,38
Piedimonte Etneo	25,33	545,51	129,46	700,30	3,61	39,67	66,37	-	47,26	857,21
Raddusa	1.831,76	86,46	20,08	1.938,30	-	-	3,73	-	65,89	2.007,92
Ragalna	28,14	443,31	9,05	480,50	-	43,75	138,65	-	1,43	664,33
Ramacca	13.114,36	4.614,77	454,67	18.183,80	22,57	13,12	205,97	0,25	701,51	19.126,97
Randazzo	1.717,27	893,80	4.932,86	7.543,93	62,57	4.844,29	149,80	0,46	1.199,85	13.800,44
Riposto	87,43	652,00	-	739,43	-	-	14,89	0,50	31,05	785,37
San Cono	162,34	203,10	1,07	366,51	-	41,00	19,92	3,00	31,64	459,07
San Giovanni la Punta	65,29	50,30	-	115,59	-	-	2,74	0,05	2,82	121,15
San Gregorio di Catania	159,86	119,07	6,56	285,49	-	5,50	18,24	-	3,40	312,63
San Michele di Ganzaria	1.418,76	534,93	35,59	1.989,28	8,32	543,53	4,67	1,89	12,65	2.558,45
San Pietro Clarenza	7,08	55,97	-	63,05	-	17,80	40,65	-	2,63	124,13
Sant'Agata li Battiati	1,57	41,82	8,86	52,25	5,52	-	22,42	3,30	11,22	91,41
Sant'Alfio	0,70	704,44	59,19	764,33	-	527,42	667,92	0,08	678,41	2.638,08
Santa Maria di Licodia	10,34	716,27	55,18	781,79	-	3,08	121,26	1,00	94,76	1.000,89
Santa Venerina	12,76	693,31	30,66	736,73	-	137,81	184,31	-	28,72	1.087,57
Scordia	102,91	1.060,82	303,93	1.467,66	-	-	198,07	-	62,15	1.727,88
Trecastagni	1,44	274,87	-	276,31	0,01	184,51	482,55	0,11	9,08	952,46
Tremestieri Etneo	1,04	49,15	2,27	52,46	-	-	28,62	-	0,64	81,72
Valverde	2,23	94,81	-	97,04	-	1,95	24,40	-	15,35	138,74
Viagrande	2,08	231,82	1,85	235,75	-	2,30	71,20	0,10	24,09	333,34
Vizzini	4.496,21	341,48	2.294,71	7.132,40	1,47	123,33	340,24	-	41,76	7.639,20
Zafferana Etnea	80,77	698,46	139,39	918,62	-	1.057,38	224,22	1,00	3.260,04	5.460,26
TOTALE	67.402,12	54.724,74	24.267,80	146.394,66	214,80	20.097,48	12.794,11	110,53	10.333,02	189.834,07
ZONE ALTIMETRICHE										
Montagna	6.421,32	12.242,23	15.890,95	34.554,50	88,74	14.136,54	6.141,31	30,45	6.664,56	61.585,65
Collina	58.269,06	38.440,18	8.040,43	104.749,67	119,35	5.795,23	6.401,21	76,78	3.304,49	120.369,95
Pianura	2.711,74	4.042,33	336,42	7.090,49	6,71	165,71	251,59	3,30	363,97	7.878,47
TOTALE	67.402,12	54.724,74	24.267,80	146.394,66	214,80	20.097,48	12.794,11	110,53	10.333,02	189.834,07

**Tavola 4.12 - Aziende con seminativi e relativa superficie per le principali coltivazioni praticate, comune e zona altimetrica**  
(superficie in ettari)

COMUNI ZONE ALTIMETRICHE	Totale aziende	CEREALI				COLTIVAZIONI ORTIVE		COLTIVAZIONI FORAGGERE AVVICENDATE	
		TOTALE		FRUMENTO		Aziende	Superficie	Aziende	Superficie
		Aziende	Superficie	Aziende	Superficie				
Aci Bonaccorsi	13	3	13,50	3	13,50	10	1,19	1	5,50
Aci Castello	11	3	6,74	3	6,74	-	-	1	0,40
Aci Catena	56	2	1,35	2	1,35	3	3,04	-	-
Acireale	237	10	62,21	9	62,12	18	4,58	2	0,45
Aci Sant'Antonio	32	-	-	-	-	7	0,96	-	-
Adrano	402	25	59,05	21	51,41	323	256,98	3	6,50
Belpasso	158	108	970,58	108	970,58	21	68,37	15	88,24
Biancavilla	65	16	109,92	16	100,91	40	24,22	2	26,54
Bronte	765	227	748,82	218	667,52	29	8,63	189	1.227,73
Calatabiano	63	-	-	-	-	21	7,55	-	-
Callagirone	2.523	1.404	7.222,14	1.379	7.020,18	155	371,05	42	297,80
Camporotondo Etneo	1	-	-	-	-	-	-	-	-
Castel di Iudica	1.022	874	6.578,73	871	6.506,38	16	4,86	36	461,97
Castiglione di Sicilia	45	-	-	-	-	20	5,04	-	-
Catania	169	77	935,57	74	878,47	25	74,60	19	361,62
Fiumefreddo di Sicilia	25	1	1,50	-	-	6	5,23	3	21,89
Giarre	219	2	16,71	2	16,71	78	57,53	-	-
Grammichele	254	212	895,07	211	891,50	6	0,99	5	18,98
Gravina di Catania	-	-	-	-	-	-	-	-	-
Licodia Eubea	941	759	3.340,81	752	3.121,88	27	31,31	23	279,26
Linguaglossa	16	-	-	-	-	3	0,73	-	-
Maletto	224	104	100,09	99	96,78	44	15,26	79	125,27
Maniace	545	232	316,80	230	313,82	8	2,51	210	414,95
Mascali	58	-	-	-	-	12	5,91	1	3,00
Mascalucia	3	-	-	-	-	-	-	-	-
Mazzarrone	159	62	252,83	56	210,58	1	100,24	5	79,26
Militello in Val di Catania	441	182	461,99	179	450,42	16	10,88	13	94,99
Milo	30	1	4,13	1	4,13	-	-	-	-
Mineo	1.620	1.198	6.143,11	1.192	6.041,24	46	127,44	11	50,96
Mirabella Imbaccari	370	261	696,26	259	678,86	13	14,44	4	19,90
Misterbianco	32	11	86,09	11	86,09	3	9,31	1	8,24
Motta Sant'Anastasia	267	27	200,37	27	200,37	3	1,91	4	20,30
Nicolosi	33	30	210,74	29	205,86	-	-	3	29,46
Palagonia	299	169	388,56	161	361,56	6	13,18	1	2,00
Paterno'	347	76	781,72	76	781,72	19	9,25	9	36,41
Pedara	13	1	0,30	1	0,30	5	0,25	1	13,00
Piedimonte Etneo	63	1	0,20	1	0,20	14	6,82	-	-
Raddusa	204	176	1.543,43	176	1.543,43	-	-	1	12,50
Ragalna	22	2	10,14	2	10,14	-	-	-	-
Ramacca	1.455	1.230	10.782,56	1.226	10.595,80	56	259,50	51	854,70
Randazzo	187	69	407,99	64	356,64	21	9,42	78	1.073,83
Riposto	99	-	-	-	-	33	16,53	-	-
San Cono	69	27	82,40	26	81,03	34	34,80	2	2,20
San Giovanni la Punta	122	-	-	-	-	15	2,14	-	-
San Gregorio di Catania	10	2	157,93	2	157,93	5	0,96	-	-
San Michele di Ganzaria	525	273	979,83	270	966,25	22	13,93	9	15,85
San Pietro Clarenza	19	1	5,00	1	5,00	-	-	-	-
Sant'Agata li Battiati	8	-	-	-	-	4	0,97	-	-
Sant'Alfio	8	3	0,04	3	0,04	1	0,40	-	-
Santa Maria di Licodia	19	2	0,53	-	-	7	2,30	3	3,90
Santa Venerina	68	-	-	-	-	9	3,53	-	-
Scordia	68	18	57,06	18	57,06	-	-	3	10,21
Trecastagni	5	-	-	-	-	-	-	-	-
Tremestieri Etneo	9	-	-	-	-	9	0,93	-	-
Valverde	35	-	-	-	-	11	0,32	-	-
Viagrande	11	-	-	-	-	5	1,37	-	-
Vizzini	686	597	3.450,66	581	2.986,10	18	23,35	14	174,33
Zafferana Etnea	37	6	57,70	6	57,70	2	0,40	1	16,20
<b>TOTALE</b>	<b>15.187</b>	<b>8.484</b>	<b>48.141,16</b>	<b>8.366</b>	<b>46.558,30</b>	<b>1.250</b>	<b>1.615,11</b>	<b>845</b>	<b>5.858,34</b>
ZONE ALTIMETRICHE									
Montagna	2.442	716	2.025,62	690	1.865,15	505	330,41	565	2.920,48
Collina	12.248	7.648	44.728,84	7.559	43.363,55	705	1.196,95	255	2.547,30
Pianura	497	120	1.386,70	117	1.329,60	40	87,75	25	390,56
<b>TOTALE</b>	<b>15.187</b>	<b>8.484</b>	<b>48.141,16</b>	<b>8.366</b>	<b>46.558,30</b>	<b>1.250</b>	<b>1.615,11</b>	<b>845</b>	<b>5.858,34</b>



**Tavola 4.13 - Aziende con coltivazioni legnose agrarie e relativa superficie per le principali coltivazioni praticate, comune e zona altimetrica (superficie in ettari)**

COMUNI ZONE ALTIMETRICHE	Totale aziende	VITE		OLIVO		AGRUMI		FRUTTIFERI	
		Aziende	Superficie	Aziende	Superficie	Aziende	Superficie	Aziende	Superficie
Aci Bonaccorsi	56	28	6,45	3	0,70	27	7,18	3	2,00
Aci Castello	122	1	0,13	15	11,04	113	114,41	3	1,70
Aci Catena	390	9	5,79	29	17,55	368	318,56	69	15,01
Acireale	1.610	149	84,79	130	43,11	1.518	1.697,40	88	38,63
Aci Sant'Antonio	82	40	20,23	5	3,05	49	24,52	23	6,87
Adrano	2.072	160	47,79	1.703	688,85	602	499,80	697	276,07
Belpasso	1.321	168	52,95	884	532,97	672	1.447,36	455	222,51
Biancavilla	1.081	281	109,06	753	254,94	357	270,38	424	170,87
Bronte	2.574	400	91,09	1.934	576,72	44	26,33	2.167	2.332,36
Calatabiano	945	145	28,56	569	172,80	524	274,74	378	48,83
Callagirone	2.405	632	1.027,37	1.841	1.111,66	468	610,97	706	405,18
Camporotondo Etneo	107	30	7,44	96	46,30	2	1,40	33	7,48
Castel di Iudica	253	2	4,47	201	226,98	59	128,63	13	13,58
Castiglione di Sicilia	1.073	639	563,68	687	384,53	152	135,94	373	438,72
Catania	241	10	40,17	55	103,29	213	1.307,37	22	56,44
Fiumefreddo di Sicilia	229	2	2,78	6	8,03	224	314,24	10	15,48
Giarre	1.087	210	94,37	56	13,82	902	1.042,59	375	189,15
Grammichele	258	6	7,96	110	60,65	181	346,61	24	13,09
Gravina di Catania	16	1	0,15	5	0,81	12	17,45	1	0,01
Licodia Eubea	660	344	1.055,72	333	454,33	55	84,43	116	144,72
Linguaglossa	527	352	221,51	330	177,36	8	13,64	220	243,70
Maletto	308	214	60,69	158	70,60	1	1,00	118	66,23
Maniace	517	102	26,35	437	186,79	-	-	196	165,84
Mascalì	752	202	88,63	74	24,55	496	782,61	241	233,33
Mascalucia	52	28	13,78	38	22,50	20	10,00	3	0,56
Mazzarrone	448	366	1.304,68	180	214,09	13	80,63	32	42,74
Militello in Val di Catania	1.588	34	30,10	1.055	740,15	703	1.045,28	504	307,01
Milo	367	242	144,73	24	5,63	22	21,56	237	156,05
Mineo	2.057	7	5,82	738	891,38	1.500	3.014,66	83	163,01
Mirabella Imbaccari	335	29	9,44	323	207,46	29	4,05	64	24,21
Misterbianco	499	7	5,08	220	164,19	375	784,69	24	13,18
Motta Sant'Anastasia	607	32	17,30	346	250,42	377	946,84	72	31,48
Nicolosi	577	448	173,14	143	148,69	50	57,04	346	144,27
Palagonia	2.049	1	0,42	163	114,80	1.979	2.930,30	24	13,85
Paterno'	2.471	8	3,68	692	285,05	2.207	3.364,48	108	68,50
Pedara	191	109	57,18	23	8,17	5	2,65	109	71,08
Piedimonte Etneo	657	319	140,02	350	122,86	171	112,84	258	165,00
Raddusa	120	7	4,46	114	73,45	1	7,29	4	1,26
Ragalna	362	61	20,94	267	130,20	88	96,28	255	195,89
Ramacca	1.383	24	31,26	317	479,95	1.154	4.053,35	32	49,96
Randazzo	1.022	785	408,54	831	335,89	5	5,63	187	119,22
Riposto	299	7	3,02	4	0,25	294	495,35	2	2,78
San Cono	120	27	22,94	79	44,16	8	4,09	92	131,91
San Giovanni la Punta	146	30	6,03	18	9,56	100	29,98	2	2,05
San Gregorio di Catania	82	-	-	12	2,86	75	115,68	1	0,53
San Michele di Ganzaria	635	145	60,95	579	338,91	86	19,61	166	108,55
San Pietro Clarenza	69	22	2,99	66	46,25	10	3,62	22	3,11
Sant'Agata li Battiati	35	-	-	8	1,70	33	38,58	7	0,57
Sant'Alfio	443	252	106,51	31	18,02	82	53,36	358	524,25
Santa Maria di Licodia	821	285	76,60	714	226,31	414	342,17	255	70,09
Santa Venerina	725	300	153,83	88	38,55	513	441,21	151	59,02
Scordia	990	1	1,35	325	128,65	836	921,52	18	8,77
Trecastagni	525	448	172,86	43	8,30	28	17,81	228	75,89
Tremestieri Etneo	86	42	8,99	37	5,08	55	33,19	8	1,89
Valverde	168	20	8,32	10	5,01	150	77,39	36	4,09
Viagrande	204	142	128,36	32	11,21	57	41,34	75	45,17
Vizzini	359	35	17,08	259	229,03	10	12,53	73	52,46
Zafferana Etnea	749	538	266,35	113	52,05	120	131,04	367	238,79
<b>TOTALE</b>	<b>39.927</b>	<b>8.928</b>	<b>7.054,88</b>	<b>18.656</b>	<b>10.532,21</b>	<b>18.617</b>	<b>28.783,60</b>	<b>10.958</b>	<b>8.004,99</b>
ZONE ALTIMETRICHE									
Montagna	12.329	4.793	2.380,40	7.761	3.153,13	1.702	1.424,84	6.203	5.237,26
Collina	25.996	4.084	4.611,65	10.234	6.844,77	15.717	24.033,74	4.625	2.663,82
Pianura	1.602	51	62,83	661	534,31	1.198	3.325,02	130	103,91
<b>TOTALE</b>	<b>39.927</b>	<b>8.928</b>	<b>7.054,88</b>	<b>18.656</b>	<b>10.532,21</b>	<b>18.617</b>	<b>28.783,60</b>	<b>10.958</b>	<b>8.004,99</b>

**Tavola 4.14 - Aziende con allevamenti e aziende con bovini, bufalini, suini e relativo numero di capi per comune e zona altimetrica**

COMUNI ZONE ALTIMETRICHE	Totale aziende	BOVINI			BUFALINI			SUINI	
		Aziende	CAPI		Aziende	CAPI		Aziende	Capi
			Totale	Di cui vacche		Totale	Di cui bufale		
Aci Catena	5	4	126	6	-	-	-	1	4
Acireale	5	2	199	-	-	-	-	1	130
Adrano	20	13	178	36	-	-	-	2	3
Belpasso	15	6	675	92	-	-	-	1	3
Bronte	75	44	1.321	653	-	-	-	11	211
Calatabiano	6	1	17	16	-	-	-	1	40
Caltagirone	53	39	2.156	749	-	-	-	3	67
Castel di Iudica	49	25	709	331	-	-	-	6	43
Castiglione di Sicilia	8	3	146	3	-	-	-	2	12
Catania	19	12	1.248	453	-	-	-	4	79
Giarre	5	2	62	-	-	-	-	1	120
Grammichele	6	5	121	39	-	-	-	-	-
Licodia Eubea	36	20	743	139	-	-	-	3	10
Linguaglossa	10	3	67	47	-	-	-	1	80
Maletto	65	33	376	122	-	-	-	13	49
Maniace	36	35	977	742	-	-	-	1	24
Militello in Val di Catania	30	17	1.208	845	-	-	-	5	8
Mineo	18	14	422	84	-	-	-	-	-
Mirabella Imbaccari	5	1	83	-	-	-	-	-	-
Misterbianco	4	3	63	-	-	-	-	2	803
Palagonia	17	6	53	4	-	-	-	1	10
Paterno'	14	10	242	65	-	-	-	1	10
Pedara	2	1	4	-	-	-	-	-	-
Piedimonte Etneo	2	1	5	-	-	-	-	1	7
Raddusa	4	2	32	-	-	-	-	-	-
Ramacca	26	7	462	160	-	-	-	1	4
Randazzo	73	54	2.831	1.816	-	-	-	4	125
Riposto	3	2	40	-	-	-	-	-	-
San Michele di Ganzaria	3	-	-	-	-	-	-	1	2
Sant'Agata li Battiati	1	1	45	-	-	-	-	-	-
Santa Maria di Licodia	4	4	60	16	-	-	-	-	-
Santa Venerina	4	-	-	-	-	-	-	1	339
Scordia	7	6	210	91	-	-	-	4	105
Valverde	1	1	3	-	-	-	-	1	3
Vizzini	40	37	3.094	327	-	-	-	2	32
Zafferana Etnea	251	6	86	2	-	-	-	-	-
TOTALE	922	420	18.064	6.838	-	-	-	75	2.323
ZONE ALTIMETRICHE									
Montagna	540	192	5.987	3.421	-	-	-	35	511
Collina	358	212	10.721	2.964	-	-	-	34	930
Pianura	24	16	1.356	453	-	-	-	6	882
TOTALE	922	420	18.064	6.838	-	-	-	75	2.323

**Tavola 4.15 - Aziende con ovini, caprini, equini, allevamenti avicoli e relativo numero di capi per comune e zona altimetrica**

COMUNI	OVINI		CAPRINI		EQUINI		ALLEVAMENTI AVICOLI	
	Aziende	Capi	Aziende	Capi	Aziende	Capi	Aziende	Capi
Aci Bonaccorsi	1	120	-	-	-	-	-	-
Aci Catena	1	18	2	15	-	-	-	-
Acireale	-	-	-	-	-	-	2	3.200
Adrano	5	1.615	1	100	2	4	5	575
Belpasso	7	3.025	4	115	4	5	3	5.560
Biancavilla	1	280	-	-	-	-	-	-
Bronte	46	11.820	15	643	7	19	13	11.853
Calatabiano	3	26	2	12	-	-	2	3.062
Caltagirone	16	3.942	6	291	9	20	-	-
Castel di Iudica	24	6.089	7	87	7	20	15	309
Castiglione di Sicilia	6	1.270	2	67	-	-	2	28
Catania	8	2.200	1	63	1	1	4	190
Giarre	-	-	-	-	-	-	2	1.125
Grammichele	1	200	-	-	-	-	-	-
Gravina di Catania	-	-	-	-	-	-	1	5
Licodia Eubea	20	3.809	18	679	10	37	5	98
Linguaglossa	9	3.142	4	92	-	-	1	4
Maletto	35	1.616	10	157	19	26	27	548
Maniace	4	164	1	7	-	-	-	-
Masali	1	400	-	-	-	-	1	5.000
Mascalucia	-	-	-	-	-	-	1	1.500
Militello in Val di Catania	10	1.596	2	303	5	134	4	1.054
Mineo	6	1.280	1	60	2	19	-	-
Mirabella Imbaccari	3	790	1	140	-	-	1	2.000
Misterbianco	1	120	-	-	1	5	-	-
Motta Sant'Anastasia	1	250	1	50	1	1	3	90.045
Nicolosi	1	300	1	20	-	-	-	-
Palagonia	7	1.820	3	112	3	70	1	12.000
Paterno'	5	1.184	5	76	1	1	1	11
Pedara	1	460	1	70	-	-	1	2.500
Piedimonte Etneo	1	7	-	-	1	7	2	138
Raddusa	2	390	2	57	-	-	-	-
Ragalna	1	237	1	140	-	-	-	-
Ramacca	18	6.575	5	245	3	11	3	45
Randazzo	26	5.464	8	181	11	76	6	5.114
Riposto	-	-	-	-	-	-	1	1.020
San Giovanni la Punta	-	-	-	-	-	-	1	110
San Gregorio di Catania	1	130	1	10	-	-	-	-
San Michele di Ganzaria	1	25	1	140	-	-	1	18
San Pietro Clarenza	-	-	-	-	-	-	1	2.000
Sant'Agata li Battiati	-	-	-	-	1	4	-	-
Sant'Alfio	1	210	1	40	-	-	-	-
Santa Maria di Licodia	-	-	-	-	1	2	-	-
Santa Venerina	-	-	-	-	-	-	3	17.100
Scordia	3	42	-	-	2	2	1	40
Tremestieri Etneo	1	6	1	12	-	-	1	8.500
Valverde	-	-	-	-	1	4	1	20
Vizzini	12	1.789	4	123	8	25	-	-
Zafferana Etnea	5	1.429	5	430	-	-	1	300
<b>TOTALE</b>	<b>295</b>	<b>63.840</b>	<b>117</b>	<b>4.537</b>	<b>100</b>	<b>493</b>	<b>117</b>	<b>175.072</b>
ZONE ALTIMETRICHE								
Montagna	141	27.554	49	1.877	40	132	57	18.560
Collina	143	33.586	65	2.537	56	350	52	66.272
Pianura	11	2.700	3	123	4	11	8	90.240
<b>TOTALE</b>	<b>295</b>	<b>63.840</b>	<b>117</b>	<b>4.537</b>	<b>100</b>	<b>493</b>	<b>117</b>	<b>175.072</b>

**Tavola 4.16 - Persone per categoria di manodopera agricola, comune e zona altimetrica**

COMUNI ZONE ALTIMETRICHE	FAMILIARI E PARENTI DEL CONDUTTORE					ALTRA MANODOPERA AZIENDALE				Totale generale
	Conduttore	Coniuge	Altri familiari del conduttore	Parenti del conduttore	Totale	DIRIGENTI E IMPIEGATI		OPERAI ED ASSIMILATI		
						A tempo indeter- minato	A tempo deter- minato	A tempo indeter- minato	A tempo deter- minato	
Aci Bonaccorsi	60	29	13	1	43	-	1	-	19	123
Aci Castello	123	88	223	20	331	1	10	1	59	525
Aci Catena	389	257	424	43	724	1	7	1	242	1.364
Acireale	1.619	1.016	1.264	152	2.432	5	57	8	491	4.612
Aci Sant'Antonio	85	57	65	1	123	-	4	1	33	246
Adrano	2.470	1.892	2.232	133	4.257	10	175	23	891	7.826
Belpasso	1.372	613	696	85	1.394	3	59	13	651	3.492
Biancavilla	1.160	641	787	95	1.523	2	25	12	163	2.885
Bronte	2.982	1.956	2.824	291	5.071	9	127	8	1.317	9.514
Calatabiano	972	626	710	261	1.597	-	5	-	520	3.094
Callagirone	3.583	2.444	2.478	148	5.070	13	68	10	423	9.167
Camporotondo Etneo	106	63	48	12	123	-	-	-	18	247
Castel di Iudica	1.172	487	461	10	958	1	2	1	96	2.230
Castiglione di Sicilia	1.105	693	725	230	1.648	2	-	-	498	3.253
Catania	346	141	258	17	416	9	15	9	440	1.235
Fiumefreddo di Sicilia	237	176	195	10	381	4	2	4	170	798
Giarre	1.120	644	840	98	1.582	6	7	11	885	3.611
Grammichele	394	233	92	2	327	-	6	19	10	756
Gravina di Catania	17	2	2	-	4	-	-	-	-	21
Licodia Eubea	1.216	796	825	36	1.657	3	60	9	282	3.227
Linguaglossa	616	360	391	211	962	4	3	-	647	2.232
Maletto	518	45	116	27	188	3	47	5	9	770
Maniace	947	558	640	74	1.272	-	23	3	87	2.332
Mascalì	796	511	794	21	1.326	1	11	-	487	2.621
Mascalucia	50	25	23	6	54	-	-	-	26	130
Mazzarrone	481	417	400	40	857	1	5	6	192	1.542
Militello in Val di Catania	1.939	1.060	912	214	2.186	2	23	-	443	4.593
Milo	409	230	122	23	375	4	2	1	507	1.298
Mineo	3.193	1.654	1.638	161	3.453	7	141	27	1.731	8.552
Mirabella Imbaccari	591	370	251	13	634	4	3	-	88	1.320
Misterbianco	525	359	361	40	760	2	10	6	168	1.471
Motta Sant'Anastasia	692	517	515	94	1.126	2	1	4	147	1.972
Nicolosi	595	425	545	47	1.017	-	2	-	324	1.938
Palagonia	2.272	1.342	1.517	118	2.977	-	119	27	690	6.085
Paterno'	2.595	1.923	2.394	307	4.624	1	148	14	739	8.121
Pedara	283	94	139	2	235	1	4	13	4	540
Piedimonte Etneo	725	366	570	75	1.011	-	35	1	261	2.033
Raddusa	281	203	16	4	223	-	1	-	6	511
Ragalna	364	245	217	80	542	-	17	-	58	981
Ramacca	2.429	1.367	1.149	67	2.583	2	150	17	583	5.764
Randazzo	1.272	905	1.205	94	2.204	1	76	4	1.318	4.875
Riposto	357	198	152	23	373	14	19	5	389	1.157
San Cono	137	113	126	5	244	-	-	-	27	408
San Giovanni la Punta	253	84	5	-	89	1	-	6	-	349
San Gregorio di Catania	97	49	57	2	108	-	18	-	96	319
San Michele di Ganzaria	820	586	631	73	1.290	-	-	-	275	2.385
San Pietro Clarenza	70	54	80	10	144	-	-	-	17	231
Sant'Agata li Battiati	38	15	33	1	49	-	-	-	21	108
Sant'Alfio	452	287	435	87	809	1	1	-	363	1.626
Santa Maria di Licodia	821	616	799	54	1.469	2	12	7	286	2.597
Santa Venerina	728	497	552	57	1.106	-	9	3	259	2.105
Scordia	1.241	884	1.156	119	2.159	1	18	2	149	3.570
Trecastagni	601	259	267	91	617	-	17	14	180	1.429
Tremestieri Etneo	88	57	54	3	114	-	5	-	15	222
Valverde	166	32	94	9	135	-	3	9	75	388
Viagrande	203	100	108	25	233	-	15	1	134	586
Vizzini	921	427	500	15	942	3	6	8	24	1.904
Zafferana Etnea	970	654	838	42	1.534	-	59	1	678	3.242
TOTALE	50.064	30.742	34.964	3.979	69.685	126	1.633	314	18.711	140.533
ZONE ALTIMETRICHE										
Montagna	14.585	9.257	11.647	1.509	22.413	36	592	58	7.121	44.805
Collina	33.641	20.314	21.868	2.296	44.478	76	987	236	10.659	90.077
Pianura	1.838	1.171	1.449	174	2.794	14	54	20	931	5.651
TOTALE	50.064	30.742	34.964	3.979	69.685	126	1.633	314	18.711	140.533

**Tavola 4.17 - Giornate di lavoro aziendale per categoria di manodopera agricola, comune e zona altimetrica**

COMUNI ZONE ALTIMETRICHE	FAMILIARI E PARENTI DEL CONDUTTORE					ALTRA MANODOPERA AZIENDALE				Totale generale
	Conduttore	Coniuge	Altri familiari del conduttore	Parenti del conduttore	Totale	DIRIGENTI E IMPIEGATI		OPERAI ED ASSIMILATI		
						A tempo indeter- minato	A tempo deter- minato	A tempo indeter- minato	A tempo deter- minato	
Acì Bonaccorsi	1.772	405	495	10	910	-	50	-	813	3.545
Acì Castello	4.511	820	900	479	2.199	10	148	156	2.436	9.460
Acì Catena	21.628	2.859	3.714	1.828	8.401	10	183	10	9.540	39.772
Acireale	67.132	19.224	16.447	4.527	40.198	792	2.937	108	24.684	135.851
Acì Sant'Antonio	3.267	385	369	25	779	-	22	50	800	4.918
Adrano	78.980	7.897	16.313	5.168	29.378	1.530	6.939	2.209	20.825	139.861
Belpasso	67.279	12.341	13.524	2.837	28.702	612	3.386	800	22.207	122.986
Biancavilla	39.708	4.497	7.307	3.393	15.197	20	447	381	5.101	60.854
Bronte	104.050	18.606	23.475	7.887	49.968	1.148	3.380	389	27.199	186.134
Calatabiano	35.052	14.194	5.671	4.905	24.770	-	418	-	6.420	66.660
Caltagirone	117.148	18.137	15.110	6.527	39.774	1.806	7.755	1.338	72.285	240.106
Camporotondo Etneo	1.894	304	272	226	802	-	-	-	542	3.238
Castel di Iudica	28.012	6.748	5.565	220	12.533	10	28	150	5.223	45.956
Castiglione di Sicilia	33.577	12.767	5.409	5.885	24.061	400	-	-	21.260	79.298
Catania	22.686	2.701	5.057	1.537	9.295	2.382	814	2.766	29.323	67.266
Fiumefreddo di Sicilia	13.198	2.532	827	325	3.684	589	86	1.248	9.456	28.261
Giarre	28.373	6.200	7.377	1.148	14.725	870	93	1.588	31.123	76.772
Grammichele	14.335	1.963	2.107	165	4.235	-	543	409	969	20.491
Gravina di Catania	2.230	120	50	-	170	-	-	-	-	2.400
Licodia Eubea	50.538	6.161	9.449	1.542	17.152	350	3.647	1.208	7.349	80.244
Linguaglossa	21.267	5.429	3.724	3.287	12.440	620	18	-	12.369	46.714
Maletto	22.673	2.224	2.789	1.313	6.326	50	12.480	1.060	688	43.277
Maniace	14.611	2.898	3.619	1.770	8.287	-	954	101	3.164	27.117
Mascali	29.762	7.292	8.912	581	16.785	10	553	-	18.866	65.976
Mascalucia	2.064	178	300	188	666	-	-	-	938	3.668
Mazzarrone	54.361	9.062	15.853	5.015	29.930	300	453	1.250	18.666	104.960
Militello in Val di Catania	59.134	8.386	9.888	7.047	25.321	20	656	-	5.841	90.972
Milo	8.807	2.303	1.117	382	3.802	120	314	312	11.106	24.461
Mineo	107.764	15.541	18.869	5.884	40.294	856	3.850	3.824	44.851	201.439
Mirabella Imbaccari	12.153	1.600	1.336	291	3.227	40	77	-	1.485	16.982
Misterbianco	16.126	1.661	1.485	1.047	4.193	255	982	726	18.873	41.155
Motta Sant'Anastasia	24.363	4.537	2.341	3.135	10.013	600	120	1.202	16.411	52.709
Nicolosi	12.392	3.541	1.874	725	6.140	-	60	-	9.156	27.748
Palagonia	100.100	14.873	22.328	6.554	43.755	-	7.797	2.579	38.627	192.858
Paterno'	122.462	23.285	25.196	12.533	61.014	10	7.607	1.569	35.475	228.137
Pedara	5.343	1.112	1.504	20	2.636	152	330	913	80	9.454
Piedimonte Etneo	25.950	5.899	4.305	1.757	11.961	-	827	300	7.481	46.519
Raddusa	10.451	3.385	1.620	110	5.115	-	20	-	140	15.726
Ragalna	11.667	2.162	1.305	2.320	5.787	-	505	-	2.024	19.983
Ramacca	134.704	16.503	21.818	4.264	42.585	260	10.593	2.464	29.168	219.774
Randazzo	51.954	13.540	8.901	2.648	25.089	10	1.800	604	49.628	129.085
Riposto	10.107	3.158	3.511	1.173	7.842	2.825	846	1.560	28.293	51.473
San Cono	8.025	766	680	160	1.606	-	-	-	1.559	11.190
San Giovanni la Punta	11.245	1.710	30	-	1.740	50	-	650	-	13.685
San Gregorio di Catania	2.393	791	390	99	1.280	-	306	-	1.292	5.271
San Michele di Ganzaria	35.504	2.772	1.326	1.647	5.745	-	-	-	15.305	56.554
San Pietro Clarenza	2.417	768	358	90	1.216	-	-	-	344	3.977
Sant'Agata li Battiati	1.630	420	331	10	761	-	-	-	1.707	4.098
Sant'Alfio	13.165	4.866	5.210	2.018	12.094	10	3	-	10.911	36.183
Santa Maria di Licodia	31.879	5.332	5.931	1.511	12.774	70	101	911	12.342	58.077
Santa Venerina	17.054	3.984	3.215	1.860	9.059	-	310	395	12.306	39.124
Scordia	33.590	3.650	4.341	3.486	11.477	10	517	70	5.294	50.958
Trecastagni	10.951	2.859	1.176	1.366	5.401	-	183	130	2.308	18.973
Tremestieri Etneo	4.417	633	276	42	951	-	22	-	323	5.713
Valverde	6.785	508	673	163	1.344	-	40	730	1.439	10.338
Viagrande	5.587	665	630	457	1.752	-	683	30	6.320	14.372
Vizzini	27.674	3.476	2.622	632	6.730	30	163	680	1.835	37.112
Zafferana Etnea	44.621	10.620	2.830	1.049	14.499	-	1.312	30	24.658	85.120
TOTALE	1.850.522	331.250	332.052	125.268	788.570	16.827	85.358	34.900	748.828	3.525.005
ZONE ALTIMETRICHE										
Montagna	483.422	97.249	88.178	39.602	225.029	3.908	29.039	5.386	205.570	952.354
Collina	1.293.161	222.951	233.320	79.359	535.630	9.672	53.949	24.664	473.216	2.390.292
Pianura	73.939	11.050	10.554	6.307	27.911	3.247	2.370	4.850	70.042	182.359
TOTALE	1.850.522	331.250	332.052	125.268	788.570	16.827	85.358	34.900	748.828	3.525.005

**Tavola 4.18 - Aziende che utilizzano mezzi meccanici in complesso e relativo numero di mezzi di proprietà dell'azienda per comune e zona altimetrica**

COMUNI ZONE ALTIMETRICHE	TOTALE			AZIENDE CON MEZZI DI PROPRIETÀ				
	Aziende con mezzi	Aziende con mezzi forniti da terzi	Aziende con mezzi in proprietà	Totale	TRATTRICI		MOTOCOLTIVATORI, MOTOZAPPE, MOTOFRESATRICI E MOTOFALCIATRICI	
					Aziende	Mezzi	Aziende	Mezzi
Aci Bonaccorsi	60	24	1	36	1	1	36	39
Aci Castello	84	-	1	84	5	6	77	91
Aci Catena	376	131	43	218	3	4	195	216
Acireale	1.467	526	293	769	24	26	701	783
Aci Sant'Antonio	75	14	-	64	-	-	62	65
Adrano	1.667	199	186	1.534	51	58	1.480	1.538
Belpasso	1.191	81	29	1.176	242	292	1.055	1.104
Biancavilla	921	61	67	875	70	70	823	862
Bronte	2.351	1.026	114	1.620	155	179	823	873
Calatabiano	937	425	12	536	17	21	517	671
Caltagirone	3.287	2.325	107	1.613	722	863	1.171	1.207
Camporotondo Etneo	97	22	5	79	-	-	69	81
Castel di Iudica	1.154	1.049	52	314	203	270	130	130
Castiglione di Sicilia	1.027	346	9	705	42	54	688	811
Catania	293	105	27	228	109	165	157	195
Fiumefreddo di Sicilia	214	30	2	189	37	46	166	177
Giarre	1.081	479	20	676	27	44	613	776
Grammichele	369	290	13	175	84	95	133	143
Gravina di Catania	12	-	-	12	1	1	12	26
Licodia Eubea	1.194	992	58	438	337	393	217	225
Linguaglossa	601	182	6	460	10	11	401	444
Maletto	345	262	-	145	27	29	126	137
Maniace	797	605	77	257	189	213	54	54
Mascali	781	314	10	585	33	46	509	685
Mascalucia	51	1	6	48	-	-	42	54
Mazzarrone	465	131	26	368	306	370	172	178
Militello in Val di Catania	1.568	353	91	1.326	141	152	1.064	1.139
Milo	378	219	1	180	7	7	156	174
Mineo	3.048	2.533	104	1.040	654	759	546	575
Mirabella Imbaccari	589	546	16	74	30	31	59	59
Misterbianco	506	127	21	426	58	71	296	328
Motta Sant'Anastasia	630	244	24	468	140	173	355	390
Nicolosi	510	51	7	487	18	21	470	516
Palagonia	2.170	709	310	1.643	614	663	1.133	1.167
Paterno'	2.465	281	337	2.384	264	339	1.289	1.397
Pedara	127	1	1	127	7	7	86	99
Piedimonte Etneo	630	81	3	567	10	11	561	711
Raddusa	276	249	1	64	53	70	12	12
Ragalna	344	31	5	317	20	21	315	343
Ramacca	2.221	1.460	114	1.105	847	1.081	544	721
Randazzo	1.062	560	29	568	95	114	518	553
Riposto	359	168	-	329	38	39	200	227
San Cono	132	79	1	74	22	25	66	68
San Giovanni la Punta	142	-	-	142	63	64	80	84
San Gregorio di Catania	59	17	2	48	6	7	38	48
San Michele di Ganzaria	736	551	11	352	67	95	326	331
San Pietro Clarenza	61	7	-	58	-	-	53	110
Sant'Agata li Battiati	19	-	-	19	2	3	18	22
Sant'Alfio	430	219	-	213	2	2	210	255
Santa Maria di Licodia	749	97	180	697	12	12	612	792
Santa Venerina	699	301	19	401	7	13	394	494
Scordia	880	192	23	704	69	82	680	779
Trecastagni	486	79	10	428	8	9	390	406
Tremestieri Etneo	83	-	9	83	3	3	51	53
Valverde	158	48	-	115	3	3	115	122
Viagrande	187	62	2	128	6	6	123	135
Vizzini	817	756	39	189	75	106	150	180
Zafferana Etnea	737	138	22	626	21	24	537	584
<b>TOTALE</b>	<b>44.155</b>	<b>19.779</b>	<b>2.546</b>	<b>28.586</b>	<b>6.057</b>	<b>7.270</b>	<b>21.876</b>	<b>24.439</b>
ZONE ALTIMETRICHE								
Montagna	11.800	3.980	526	8.554	717	814	7.162	7.855
Collina	30.752	15.306	1.945	18.747	5.019	6.030	13.761	15.484
Pianura	1.603	493	75	1.285	321	426	953	1.100
<b>TOTALE</b>	<b>44.155</b>	<b>19.779</b>	<b>2.546</b>	<b>28.586</b>	<b>6.057</b>	<b>7.270</b>	<b>21.876</b>	<b>24.439</b>

**Tavola 4.18 - Aziende che utilizzano mezzi meccanici in complesso e relativo numero di mezzi di proprietà dell'azienda per comune e zona altimetrica**

COMUNI ZONE ALTIMETRICHE	AZIENDE CON MEZZI DI PROPRIETÀ								
	MIETITREBBIATRICI		MACCHINE PER RACCOLTA COMPLETAMENTE AUTOMATIZZATA		APPARECCHI PER L'IRRORAZIONE DI PRODOTTI FITOIATRICI		MACCHINE PER LA FERTILIZZAZIONE		ALTRI MEZZI MECCA- NICI
	Aziende	Mezzi	Aziende	Mezzi	Aziende	Mezzi	Aziende	Mezzi	Aziende
Aci Bonaccorsi	-	-	-	-	5	5	-	-	-
Aci Castello	-	-	-	-	45	47	5	5	14
Aci Catena	-	-	-	-	152	154	-	-	27
Acireale	-	-	2	2	173	183	11	11	43
Aci Sant'Antonio	-	-	-	-	7	7	-	-	-
Adrano	-	-	1	1	22	30	4	4	33
Belpasso	21	21	1	1	379	394	32	36	58
Biancavilla	1	1	-	-	120	121	22	22	298
Bronte	1	1	2	2	896	985	31	31	357
Calatabiano	-	-	1	1	88	91	8	8	30
Caltagirone	46	47	3	3	184	199	62	66	11
Camporotondo Etneo	-	-	-	-	-	-	1	1	62
Castel di Iudica	13	16	-	-	32	32	24	24	236
Castiglione di Sicilia	-	-	-	-	18	24	1	2	44
Catania	4	5	2	2	91	98	25	32	63
Fiumefreddo di Sicilia	-	-	1	1	-	-	1	1	-
Giarre	-	-	-	-	218	224	7	8	91
Grammichele	3	3	-	-	54	55	36	36	24
Gravina di Catania	-	-	-	-	-	-	1	1	-
Licodia Eubea	2	2	2	2	268	268	91	91	6
Linguaglossa	-	-	1	2	126	128	1	1	63
Maletto	-	-	1	1	4	4	-	-	1
Maniace	2	3	-	-	135	135	14	15	-
Mascali	-	-	1	1	276	289	6	7	5
Mascalucia	-	-	-	-	45	46	2	2	-
Mazzarrone	1	1	-	-	215	225	76	78	1
Militello in Val di Catania	7	7	-	-	-	-	2	2	332
Milo	-	-	-	-	9	9	2	2	19
Mineo	17	18	1	2	190	195	132	135	27
Mirabella Imbaccari	3	3	-	-	12	12	19	19	-
Misterbianco	1	1	-	-	158	166	65	67	235
Motta Sant'Anastasia	1	1	-	-	166	167	122	124	263
Nicolosi	6	6	-	-	39	43	5	5	96
Palagonia	11	11	-	-	60	61	35	35	626
Paterno'	5	6	1	1	2.040	2.359	176	183	542
Pedara	-	-	-	-	-	-	-	-	37
Piedimonte Etneo	-	-	-	-	16	18	2	3	5
Raddusa	5	5	-	-	-	-	-	-	-
Ragalna	-	-	-	-	9	11	1	1	10
Ramacca	20	21	1	1	42	65	55	66	215
Randazzo	1	1	5	5	9	12	3	3	2
Riposto	-	-	1	1	311	326	5	5	2
San Cono	1	1	-	-	-	-	1	1	-
San Giovanni la Punta	-	-	-	-	-	-	-	-	-
San Gregorio di Catania	-	-	-	-	-	-	-	-	7
San Michele di Ganzaria	8	8	3	3	-	-	-	-	13
San Pietro Clarenza	-	-	-	-	10	10	1	1	30
Sant'Agata li Battiati	-	-	-	-	1	1	2	2	-
Sant'Alfio	-	-	-	-	1	1	-	-	13
Santa Maria di Licodia	-	-	-	-	401	406	10	10	55
Santa Venerina	-	-	-	-	11	12	5	8	15
Scordia	2	2	-	-	69	69	22	22	8
Trecastagni	-	-	-	-	4	5	2	2	66
Tremestieri Etneo	-	-	-	-	-	-	-	-	33
Valverde	-	-	-	-	-	-	3	4	-
Viagrande	-	-	-	-	4	4	1	1	-
Vizzini	10	11	-	-	41	41	38	47	10
Zafferana Etnea	1	1	3	3	29	29	4	4	100
<b>TOTALE</b>	<b>193</b>	<b>203</b>	<b>33</b>	<b>35</b>	<b>7.185</b>	<b>7.766</b>	<b>1.174</b>	<b>1.234</b>	<b>4.228</b>
ZONE ALTIMETRICHE									
Montagna	12	13	13	14	1.433	1.550	90	93	1.041
Collina	175	183	18	19	5.291	5.737	864	910	2.605
Pianura	6	7	2	2	461	479	220	231	582
<b>TOTALE</b>	<b>193</b>	<b>203</b>	<b>33</b>	<b>35</b>	<b>7.185</b>	<b>7.766</b>	<b>1.174</b>	<b>1.234</b>	<b>4.228</b>





# Glossario

**Abitazioni situate nell'azienda** – Tutte le abitazioni comprese nel perimetro aziendale. Per abitazione si intende un insieme di vani o anche un vano solo, destinato funzionalmente ad uso abitazione, che dispone di un ingresso indipendente su strada, pianerottolo, cortile, terrazza, ballatoio e simili. Sono esclusi i locali che non hanno le caratteristiche proprie delle abitazioni (roulotte, carrozzoni, cantine, magazzini, ecc.) anche se risultano occupati di fatto da una o più famiglie. Una abitazione è considerata occupata quando in essa abitano una o più persone ivi aventi la loro dimora abituale anche se temporaneamente assenti alla data del censimento.

**Agrumi** – Arancio, mandarino, clementina e i suoi ibridi, limone, altri agrumi (arancio amaro o melangelo, bergamotto, cedro, chinotto, kunquat, limetta, pompelmo).

**Alimentazione automatizzata del bestiame (impianti per l')** – Apparecchiature rappresentate essenzialmente dagli alimentatori automatici (a coclea, a nastro o a catena fissa) fissi o mobili con strutture metalliche o di legno, utilizzati per la distribuzione automatica degli alimenti agli animali che consistono in uno o più trasportatori che prelevano il foraggio o i mangimi da una tramoggia oppure direttamente dai silos e li trasportano in una canaletta parallela alla mangiatoia.

**Allevamenti** – I dati sulla consistenza degli allevamenti fanno riferimento a tutti i capi di bestiame che alla data del censimento si trovavano presso l'azienda sia che si trattasse di bestiame in dotazione dell'azienda stessa, sia che si trattasse di bestiame affidato o da essa allevato. Sono inclusi i capi temporaneamente assenti per transumanza, pascolo, ecc. sono esclusi gli animali di passaggio (es.: femmine presenti per la monta).

## **Allevamenti avicoli**

*Polli da carne* – compresi i giovani capi destinati alla produzione di carne.

*Galline da uova* – Galline che hanno già cominciato a deporre uova e giovani capi destinati alla produzione di uova.

**Allevamenti (altri)** – Allevamenti di anatre, lumache, lombrichi, rane, cervidi.

**Ammendante organico** – Prodotto di diverso tipo la cui funzione principale è quella di modificare e migliorare le caratteristiche fisiche del terreno (ammendante animale idrolizzato, vegetale composto, vegetale fermentato, vegetale semplice, torboso composto, leonardite, torba acida, ecc.).

**Approvvigionamento dell'acqua irrigua** – L'approvvigionamento dell'acqua irrigua è considerato: fonte di approvvigionamento, quando l'azienda si approvvigiona per derivazione diretta da corsi d'acqua superficiali, senza essere soggetta a vincoli per quanto riguarda le modalità di presa e di utilizzazione dell'acqua o mediante pozzi, fontanili, ecc. situati nel proprio fondo;

- *da consorzi di irrigazione e bonifica* quando l'azienda si approvvigiona di acqua attraverso consorzi di irrigazione e bonifica che servono per lo più un complesso organizzato di aziende;
- *da altre aziende agricole*;
- *in altra forma*, quando l'azienda si approvvigiona d'acqua attraverso imprese private non agricole, ecc..

**Aratura** – Fondamentale tecnica di lavorazione che consiste nel ribaltare una fetta di terreno dopo aver proceduto al suo distacco dal suolo con lo scopo della distruzione della vegetazione preesistente, dell'incorporamento di concimi, dell'aumento dell'areazione permeabilità e dei fenomeni ad essa collegati.

**Area protetta** – Ecosistema tutelato per conservare la biodiversità che lo caratterizza, con l'obiettivo di uno sviluppo sostenibile del territorio.

**Aree boscate a turno breve** – Superfici a bosco in cui il periodo tra l'impianto degli alberi ed il taglio del prodotto (escludendo le normali operazioni di sfoltitura) non supera i 15 anni.

**Artigianato** – Attività artigianali esercitate dal conduttore, dai membri della sua famiglia o da manodopera non familiare a condizione che essi siano addetti anche ai lavori agricoli.

**Aspersione** – Metodo che prevede l'aspersione dell'acqua con apparecchiature che simulano la pioggia naturale. Esso prevede una serie di tubi, una pompa che fornisce pressione all'acqua e uno o più irrigatori che distribuiscono l'acqua sul terreno. Gli impianti possono essere fissi, semifissi o mobili. La pressione idrica e la gittata degli irrigatori possono variare sensibilmente.

**Associazioni di produttori** – Associazioni costituite per iniziativa dei produttori stessi allo scopo di:

- promuovere la concentrazione dell'offerta e la regolarizzazione dei prezzi nella fase della produzione per uno o più prodotti agricoli;
- mettere a disposizione dei produttori associati mezzi tecnici adeguati per il condizionamento e la commercializzazione dei prodotti in questione.

**Attività di agriturismo** – Attività turistica svolta in locali rurali, nei quali viene dato alloggio a turisti da imprenditori agricoli.

**Attività remunerativa extraaziendale** – Qualsiasi attività esercitata al di fuori dell'azienda e che ha come corrispettivo una remunerazione. Sono comprese eventuali attività remunerative che possono essere esercitate sull'azienda stessa o in un'altra impresa agricola (gestione di un terreno da campeggio, affitto di alloggi a turisti), oppure in una impresa non agricola appartenente al conduttore.

**Avvicendamento libero** – La successione di colture diverse sullo stesso terreno viene decisa annualmente.

**Azienda agricola, forestale e zootecnica** – L'unità tecnico-economica costituita da terreni, anche in appezzamenti non contigui, ed eventualmente da impianti ed attrezzature varie, in cui si attua la produzione agraria, forestale e zootecnica ad opera di un conduttore, cioè persona fisica, società od ente che ne sopporta il rischio sia da solo (conduttore coltivatore e conduttore con salariati e/o compartecipanti), sia in associazione ad un mezzadro o colono parziario.

**Azienda senza terreno agrario** – Per *terreno agrario* si intende la superficie dell'azienda destinata alla pratica delle varie colture o che potrebbe essere ad esse destinata mediante l'impiego di mezzi normalmente disponibili presso un'azienda agricola. Non è terreno agrario la superficie costituita da aree occupate da fabbricati, cortili, strade poderali, ecc.

Le *aziende senza terreno agrario* sono quelle zootecniche nelle quali si attua esclusivamente l'allevamento di bestiame e le aziende che utilizzano terreni pascolativi appartenenti a Comuni, ad altri enti pubblici o a privati senza che i terreni stessi si configurino come elementi costitutivi delle aziende stesse.

Le aziende che praticano la coltivazione di funghi in grotte, sotterranei ed appositi edifici sono assimilate a quelle con terreno agrario.

**Barbatelle** – Giovani piante di vite, innestate e non, prima del loro impianto definitivo.

**Boschi** – Superfici coperte da alberi e/o arbusti forestali, il cui prodotto principale è il legno. Sono considerati boschi anche i terreni il cui suolo occupato dalle piante forestali viene parzialmente utilizzato per coltivazioni erbacee aventi carattere accessorio o marginale. Sono compresi i vivai forestali destinati al fabbisogno aziendale. Sono esclusi i castagneti da frutto e le pioppete.

**Bosco misto** – Quando non possiede le caratteristiche del bosco puro.

**Bosco puro** – Quando le piante di una singola specie legnosa rappresentano, a maturità, almeno i 9/10 della superficie.

## **Bovini**

### — *Maschi:*

- *da riproduzione*, costituiti dai torelli (bovini interi destinati alla riproduzione) e dai tori (bovini interi già adibiti alla riproduzione naturale od impiegati per la fecondazione artificiale) compresi i tori riformati, cioè al termine della loro carriera riproduttiva;
- *da macello*, costituiti dai vitelli, vitelloni, manzetti o manzi e buoi destinati alla produzione di carne;

### — *Femmine:*

- *da allevamento*: bovine che non hanno mai partorito anche se gravide alla data del censimento o che sono allevate per la riproduzione;
- *da macello*: bovine che non hanno mai partorito e che vengono allevate per essere macellate;
- *vacche da latte* (comprese le vacche da latte e carne): vacche (bovine che hanno già partorito almeno una volta), che, per razza o attitudine, sono adibite esclusivamente o prevalentemente alla produzione di latte destinato al consumo umano o alla trasformazione in prodotti lattiero-caseari. Sono comprese le vacche da latte riformate o al termine della loro carriera economica;
- *altre vacche* (da carne e/o da lavoro): bovine che hanno già partorito almeno una volta, ma che sono allevate per la produzione di vitelli o vengono adibite per il lavoro o ad entrambe le funzioni economiche e il cui latte, di norma, non è

destinato né al consumo umano diretto né alla trasformazione in prodotti lattiero-caseari. Sono comprese le altre vacche riformate o al termine della loro carriera economica.

**Burro** – Prodotto avente un tenore di materie grasse del latte, uguale o superiore all'80%, ma inferiore al 90%, un tenore massimo di acqua del 16% ed un massimo del 2% di materie secche e non grasse del latte.

**Capo azienda** – Persona che di fatto gestisce l'azienda e cioè la persona fisica che assicura la gestione corrente e quotidiana dell'azienda. Si ha la gestione quotidiana dell'azienda anche quando l'attività è assicurata per un limitato numero di mesi, come ad esempio, nelle aziende specializzate per la viticoltura, olivicoltura, ecc.. Il capo azienda è in genere il conduttore stesso, ma può essere una diversa persona, qualora il conduttore stesso abbia affidato la gestione dell'azienda ad altra persona, per esempio ad un membro della famiglia. Per ciascuna azienda si considera capo azienda esclusivamente una persona. Se più persone partecipano alla gestione corrente e quotidiana dell'azienda, è considerato capo azienda la persona che reca il maggior contributo alla gestione dell'azienda. Qualora tale contributo alla gestione si è ripartito in maniera uguale tra due o più persone, di queste è considerata capo azienda la più avanzata in età. Il mezzadro è da considerarsi come capo azienda ed analogamente il soccidario per le aziende a soccida.

**Caprini** – Gruppo di mammiferi artiodattili ruminanti della specie Capra.

- *Capre che hanno già figliato*: femmine che hanno già figliato anche una volta, anche se alla data della rilevazione sono a riposo o stanno allattando. In questa categoria devono essere comprese anche le femmine riformate al termine della loro carriera economica.
- *Capre montate per la prima volta*: femmine di meno di un anno che non hanno ancora figliato.
- *Altri caprini*: capretti (maschi e femmine di età inferiore ad un anno), maschi di più di un anno compresi i riproduttori e femmine di età superiore ad un anno che non hanno mai partorito (non comprese nelle capre).

**Caseifici** – Comprendono:

- a) le imprese o stabilimenti - compresi gli enti cooperativi agricoli e le latterie turnarie che svolgono attività di trattamento igienico e/o di trasformazione del latte;
- b) le aziende agricole, i cui impianti tecnici di lavorazione e/o di trasformazione sono paragonabili a quelli degli stabilimenti di cui al punto a);
- c) gli stabilimenti che raccolgono latte o crema e li cedono interamente od in parte alle unità di cui al punto a) senza averli lavorati né trasformati (centri di raccolta, generalmente dotati di attrezzature - quali impianti e vasche di refrigerazione - adeguate per la raccolta e/o della crema).

**Castagneto da frutto** – Sono i castagneti allevati ad alto fusto e destinati principalmente alla produzione del frutto. Sono compresi soltanto i castagneti nei quali durante l'annata agraria di riferimento si è proceduto alle operazioni colturali e alla raccolta del frutto. La superficie degli altri castagneti va indicata tra i boschi (fustaie di latifoglie).

**Cavalli** – Sono compresi i cavalli da corsa e da sella appartenenti ad aziende agricole.

**Categorie assimilate** – Lavoratori che guidano e controllano, con apporto di adeguata competenza tecnico-pratica, gruppi di altri lavoratori operai esercitando a volte un certo potere di iniziativa per la condotta dei lavori.

**Ceduo composto** – Bosco costituito da fustaia e ceduo semplice frammisti. Sono assimilati ai cedui composti i cedui semplici con matricine dal turno almeno triplo di quello del ceduo e la cui area di insidenza a maturità sia superiore al 15% della superficie totale del bosco.

**Ceduo semplice** – Bosco le cui piante, nate esclusivamente e prevalentemente da gemma, sono destinate a rinnovarsi per via agamica (gemma).

**Celle frigorifere** – Locali in muratura o prefabbricati predisposti allo stoccaggio di prodotti delle coltivazioni e/ o degli allevamenti i quali vengono mantenuti a temperatura ed umidità costanti.

**Centro aziendale** – Insieme di fabbricati situati nell'azienda agricola e connessi all'attività dell'azienda stessa. Essi, di norma, comprendono le abitazioni del conduttore e dell'altra manodopera impiegata nell'azienda; i ricoveri per animali; locali per l'immagazzinamento dei prodotti (magazzini, sili da foraggio, fienili ecc.) e quelli per il deposito di macchine ed attrezzi di uso agricolo.

**Ciclo aperto** – Un allevamento:

- ove si praticano solo le fasi di riproduzione e svezzamento (si vendono suinetti);

- ove si pratica solo la fase di ingrasso di suinetti acquistati all'esterno, in Italia o all'estero.

**Ciclo chiuso** – Un allevamento caratterizzato dalla presenza di tutte le fasi produttive: dalla riproduzione e svezzamento fino all'ingrasso dei soggetti nati in azienda (non vengono considerati eventuali acquisti di capi da riproduzione).

**Classi di ampiezza** – L'intervallo tra un valore ed un altro all'interno di una classificazione.

**Coloni impropri** – Coloro che prestano lavoro manuale in una azienda agricola, sulla base di pattuizioni particolari aventi in comune la natura associativa parziaria, ma caratterizzata da una diversità di contenuto per quanto riguarda le prestazioni di lavoro, i conferimenti delle scorte e le suddivisioni delle spese e dei prodotti.

#### **Coltivazione principale**

- *Coltivazione unica*, cioè quella che è la sola ad essere praticata su una data superficie nel corso dell'annata agraria di riferimento. Una coltivazione si considera unica anche quando è consociata con coltivazioni erbacee aventi carattere accessorio o marginale o con colture legnose agrarie o boschive presenti in numero trascurabile di piante.
- *Coltivazioni erbacee consociate praticate su seminativi nudi*. Ciascuna coltivazione erbacea consociata va considerata come *coltivazione principale* per la parte di superficie effettivamente occupata.
- *Coltivazioni legnose agrarie consociate tra loro o con coltivazioni erbacee*. Ciascuna coltivazione va considerata come *coltivazione principale* per la parte di superficie effettivamente occupata.
- *Coltivazione successiva o intercalare più importante dal punto di vista economico*.

E' considerata come *coltivazione principale* per l'intera superficie sulla quale essa è stata praticata.

**Coltivazioni in serra** – Si intendono le coltivazioni praticate per l'intero ciclo vegetativo o per la quasi totalità di esso, entro costruzioni di altezza sufficiente per potervi accedere ed eseguirvi le operazioni colturali e nei quali si realizza un ambiente artificiale che permette di coltivare le piante fuori stagione o piante che esigono speciali condizioni ambientali. Sono escluse in quante considerate in piena area, le coltivazioni sottoposte a copertura temporanea (campane, tunnel, ecc.) nonché quelle praticate in costruzioni la cui copertura è limitata al tetto, senza resistenza di pareti esterne.

**Coltivazioni legnose agrarie** – Vite, olivo, agrumi, fruttiferi, vivaia, canne, gelso (foglie), giunco, manna, salice da vimini, sommacco.

**Coltivazione secondaria successiva o intercalare** – La coltivazione successiva meno importante dal punto di vista economico (valore della produzione annuale). In tal caso a ciascuna coltivazione successiva od intercalare, viene attribuita l'intera superficie su cui è stata praticata.

**Compostaggio** – Processo che ha l'obiettivo di favorire la biodegradazione per evaporazione; si ottengono modificazioni della sostanza organica che viene umificata per attività biologica e si ha contemporaneamente distruzione dei batteri patogeni contenuti nelle deiezioni. Il compost è il prodotto derivato generalmente da residui solidi urbani trattati e trasformati in un composto scuro abbastanza simile al letame.

**Concimazione** – Apporto artificiale di sostanze naturali o sintetiche, minerali od organiche idonee a fornire alle colture l'elemento o gli elementi chimici della fertilità a queste necessarie per lo svolgimento del loro ciclo produttivo e vegetativo.

#### **Concimazione (macchine per la)**

- *Spandiconcime*: macchine semoventi, trainate, portate o semiportate da trattori, utilizzate per la distribuzione meccanica dei concimi chimici, distributori combinati di concimi ed antiparassitari. Sono esclusi gli spandiconcime azionati a mano e le seminatrici combinate con spandiconcime.
- *Spandiletame*: macchine trainate o portate da trattori, utilizzate per il trasporto e la distribuzione meccanica del letame. Sono esclusi gli spanditori semimeccanici ed i rimorchi a piano mobile senza apparecchi spanditori.

**Condizione professionale** – La condizione professionale è quella posseduta nella settimana precedente la data di riferimento del censimento e si distingue in:

- *Occupato*: chi possiede una occupazione (in proprio o alle dipendenze) da cui trae una retribuzione o un profitto. Si considera occupato anche chi collabora, senza avere un regolare contratto di lavoro con un familiare che svolge una attività lavorativa in conto proprio;
- *Disoccupato alla ricerca di nuova occupazione*: chi ha perduto una precedente occupazione alle dipendenze ed è alla ricerca attiva di una nuova occupazione, essendo in grado accettarla se gli viene offerta;

- *In cerca di prima occupazione*: chi non ha mai esercitato un'attività lavorativa o ha cessato una attività lavorativa in proprio ed è alla ricerca attiva di una occupazione essendo in grado di accettarla se gli viene offerta;
- *Casalinga/o*: chi si dedica prevalentemente alla cura della propria famiglia o della propria casa;
- *Studente*: chi si dedica prevalentemente allo studio;
- *Ritirato dal lavoro*: chi ha cessato una attività lavorativa per raggiunti limiti di età oppure per altra causa;
- *In altra condizione*: proprietari, benestanti, inabili al lavoro, chi sta assolvendo agli obblighi di leva ecc..

**Conduttore** – Responsabile giuridico ed economico dell'azienda. Può essere una persona fisica, una società o un Ente pubblico. Nel caso di colonia parziaria appoderata (mezzadria) come conduttore di azienda è stato considerato il mezzadro. Nel caso di soccida quale conduttore di azienda è stato considerato il soccidante.

**Conigli** – Comprendono le fattrici femmine che hanno partorito almeno una volta.

**Consistenza del bestiame** – I dati sulla consistenza degli allevamenti fanno riferimento a tutti i capi di bestiame che alla data della rilevazione si trovavano presso l'azienda sia che si tratti di bestiame in dotazione dell'azienda stessa sia che si tratti di bestiame affidato o da essa allevato. Sono inclusi i capi temporaneamente assenti per transumanza, pascolo, ecc.. Sono esclusi gli animali di passaggio (es.: femmine presenti per la monta).

**Consociazioni** – Coltivazioni che si trovano sullo stesso terreno durante uno stesso periodo e ciascuna delle quali fornisce un raccolto ben distinto nel corso dell'annata agraria.

**Consorzio** – Associazione tra gli agricoltori costituita secondo la legislazione vigente, avente scopo mutualistico e rivolta prevalentemente alla fornitura di beni e servizi direttamente agli appartenenti all'organismo sociale a condizioni più vantaggiose. A seconda delle finalità e del campo di attività prende denominazioni diverse come cantine sociali, centrali ortofrutticole, latterie e caseifici sociali, di bonifica e irrigazione, tra imprese, tra Enti pubblici, consorzi fitoiatrici ecc.. Sono compresi i consorzi per il noleggio di macchine agricole, gli organismi associativi che abbiano come scopo mutualistico l'acquisto o la produzione per i propri soci di sostanze utili per l'agricoltura, l'acquisto di terreni, la raccolta, la conservazione, la trasformazione e vendita dei prodotti.

**Contoterzismo** – Utilizzazione di mezzi meccanici:

- *in altre aziende agricole*. Sono rilevate le giornate di lavoro prestate in altre aziende agricole con mezzi meccanici di proprietà o comproprietà dell'azienda con e senza manodopera aziendale;
- *in azienda*. Sono rilevate le giornate di lavoro effettuate in azienda con mezzi meccanici forniti distintamente da terzi, cioè da altre aziende agricole, da organismi associativi o da imprese di esercizio e noleggio.

**Corpo** – Porzione continua di terreno facente di un'unica azienda, non interrotto da fattori di discontinuità quali strade, corsi d'acqua, ecc. Non costituiscono fattori tali da configurare l'esistenza di due o più corpi, piccoli canali, sentieri poderali, muriccioli, siepi, nonché aree di servizio delle coltivazioni. Il numero di corpi fa riferimento alla superficie totale dell'azienda.

**Credito agrario** – Strumento che fornisce agli imprenditori agricoli i capitali necessari alla produzione ed all'incremento e miglioramento delle strutture aziendali. Si suddivide in credito agrario di esercizio e di miglioramento ed entrambi possono essere a saggio agevolato od ordinario a seconda che gli enti pubblici intervengano o no alla diminuzione del tasso di interesse. Il credito agrario è regolato dalla legge n.1760 del 5 luglio 1928 e da altre posteriori, ma le forme di intervento variano da Regione a Regione.

Il "*credito agrario di esercizio*" viene concesso ad agricoltori, anche non proprietari, per la conduzione e per la dotazione dell'azienda. Le principali operazioni riguardano:

- prestiti per la conduzione delle aziende agrarie e per l'utilizzazione, manipolazione e trasformazione dei prodotti (credito agrario di conduzione);
- prestiti per l'acquisto di bestiame, macchine ed attrezzi agricoli (credito agrario di dotazione);
- anticipazione su pegno di prodotti agricoli;
- prestiti a favore di enti ed associazioni agrarie.

Il "*credito agrario di miglioramento*" viene concesso per l'esecuzione di opere di miglioramento fondiario e per l'acquisto di terreni agrari per la formazione delle piccole proprietà contadine.

**Crema** – Strato di grasso che si forma naturalmente alla superficie del latte per lenta agglomerazione dei globuli grassi dell'emulsione. Prelevata per scrematura dalla superficie del latte o estratta mediante centrifugazione del latte in una scrematrice, essa contiene, oltre alle altre sostanze costitutive del latte, una quantità relativamente elevata di materie grasse superiore generalmente al 10% in peso del prodotto.

**Depurazione dei liquami** – Sistema per accelerare artificialmente, in un ambiente controllato, i fenomeni di degradazione biologica naturale della sostanza organica con processi biologici, chimici o processi misti.

**Depurazione dei liquami (impianti per la)** – Impianti costituiti da fosse biologiche di decantazione, fosse di ossigenazione, fosse biologiche di decantazione, fosse di ossigenazione, fanghi attivi, letti percolatori, ecc. che, attraverso l'attività di micro-organismi e/o reattivi chimici, provvedono a depurare i liquami degli allevamenti al fine di ottenere acque non inquinanti.

**Dirigenti** – Lavoratori che ricoprono un ruolo caratterizzato da un grado di professionalità, autonomia e potere decisionale e sono preposti alla direzione dell'azienda agricola, forestale e zootecnica, esplicando le loro funzioni al fine di promuovere, coordinare e gestire la realizzazione degli obiettivi dell'azienda stessa.

**Diserbanti** – Vedi la voce *erbicidi*.

**Erbicidi (o diserbanti)** – Prodotti attivi contro le erbe infestanti. Si distinguono in erbicidi per contatto, per traslocazione, residui, secondo il sistema di assorbimento. Inoltre esistono erbicidi totali, il cui pa è tossico per tutte le specie vegetali e selettivi quando agiscono solo su alcune specie.

**Erpicatura** – Tecnica superficiale di lavorazione che si attua generalmente su terreno arato e in tempera che ha subito l'azione disgregante del gelo o delle piogge.

**Equini** – *Cavalli* (compresi i cavalli da corsa e da sella appartenenti ad aziende agricole), *Asini*, *Altri* (muli e bardotti).

**Essiccazione meccanica (impianti per l')**

- *della granella*: impianti utilizzati per l'essiccamento artificiale della granella che per la ventilazione di aria fredda, riscaldata o calda riducono il tasso di umidità della granella ad un grado che ne consenta la conservazione;
- *del foraggio*: impianti utilizzati per l'essiccamento artificiale del foraggio verde o semiappassito che per la ventilazione di aria fredda, riscaldata o calda riducono il tasso di umidità del foraggio in modo da ottenere un prodotto concentrato di più alto potere nutritivo.

**Fabbricati rurali** – Locali per la conservazione o l'immagazzinamento dei prodotti nonché per il deposito di macchine ed attrezzi di uso agricolo.

- *Celle frigorifere*: locali in muratura o prefabbricati predisposti allo stoccaggio di prodotti delle coltivazioni e/o degli allevamenti che vengono mantenuti a temperatura ed umidità costanti.
- *Magazzini*: locali appositamente attrezzati per il deposito e la conservazione dei prodotti dell'azienda.
- *Sili da foraggio*: speciali serbatoi in muratura od in plastica rigida destinati alla conservazione del foraggio verde o semiessiccato che vi subisce una particolare maturazione. Sono esclusi i cosiddetti *sili all'aperto*, costituiti da masse di fieno o paglia pressate e conservate all'aperto.

**Famiglia del conduttore** – Per famiglia, ai fini del censimento, si intende un insieme di persone legate da vincoli di matrimonio, parentela, affinità, adozione. Tutela o da vincoli affettivi, coabitanti ed aventi dimora abituale nello stesso Comune. Sono considerate facenti parte della famiglia, come membri aggregati di essa, anche le persone addette ai servizi domestici, nonché le altre persone che, a qualsiasi titolo, convivono abitualmente con la famiglia stessa. I caratteri distintivi della famiglia per il Censimento sono:

- la relazione di parentela, affinità o affettività che unisce tra loro più persone;
- la coabitazione, cioè la convivenza di tutti i membri nello stesso alloggio e la conseguente condizione della loro dimora abituale in uno stesso Comune.

**Fertirrigazione** – Somministrazione di elementi fertilizzanti, disciolti o sospesi nell'acqua, alle coltivazioni mediante apposite apparecchiature per l'irrigazione opportunamente predisposte per il dosaggio degli elementi stessi.

**Fiori e piante ornamentali** – Tutte le coltivazioni sia in piena aria che protette, di piante da fiore, da foglia e da fronda da recidere, di bulbi e tuberi da fiori, nonché di piante ornamentali non legnose da interni o destinate alla formazione di aiuole, bordure, tappeti erbosi.

**Fitofarmaci o antiparassitari** – Sostanze di origine inorganica o organica, naturali o di sintesi, tossiche verso i nemici delle piante, costituiti dal principio attivo (pa) rappresentato dalla sostanza tossica, da sostanze inerti per uniformare la distribuzione e per veicolare il pa, e da sostanze coadiuvanti come emulsionanti, umettanti, ecc. Fanno parte dei fitofarmaci:

- fungicida, la sostanza che ha la proprietà di distruggere i funghi e le loro spore o di inibirne la crescita;
- insetticida, la sostanza la cui tossicità verso gli insetti è tale da provocarne la morte;
- erbicida, la sostanza che ha una azione tossica su specifiche vegetazioni infestanti.

**Foglio di mappa catastale** – Un insieme di fogli di mappa individua una sezione censuaria, che a sua volta e ai fini del catasto indica una parte del territorio comunale.

#### **Foraggiere avvicendate**

- *Prati avvicendati*, coltivazioni foraggiere erbacee in avvicendamento che occupano il terreno per più annate agrarie consecutive (al massimo fino a cinque anni) e che sono costituite generalmente da leguminose pure o in miscuglio. Si distinguono in puri (erba medica, lupinella, sulla, trifoglio ladino, trifoglio pratense) e misti.
- *Erbai*, coltivazioni foraggiere erbacee in avvicendamento che occupano il terreno al massimo per un'annata agraria (veccia, trifoglio incarnato, cereali in erba ed a maturazione cerosa, ecc.). Si distinguono in puri (avena, bietola, cicerchia, colza, fava, favino, frumento e triticale, granoturco, loglio italico, lupino, miglio, moco, orzo, panico, pimpinella, pisello, ravizzone, sala palustre, segale, senape, serradella, soia, sorgo, trifoglio alessandrino, trifoglio incarnato, trigonella o fieno greco, veccia, vigna cinese) e misti.

#### **Forma di conduzione (rapporti tra impresa e lavoro)**

- *Conduzione diretta del coltivatore*, quando il conduttore presta egli stesso lavoro manuale nell'azienda da solo o con l'aiuto di familiari, indipendentemente dall'entità del lavoro fornito da eventuale manodopera salariale, che può anche risultare prevalente rispetto a quella prestata dal conduttore e dai suoi familiari. La conduzione diretta del coltivatore si suddivide ulteriormente nelle seguenti forme:
  - con solo manodopera familiare, quando le giornate lavorative impiegate nell'azienda sono dovute esclusivamente al conduttore, ai suoi familiari o agli altri parenti;
  - con manodopera familiare prevalente, se le giornate di lavoro prestate dal conduttore e dai suoi familiari o dagli altri parenti sono in numero uguale o maggiore di quelle prestate dall'altra manodopera aziendale (salariati fissi, braccianti, ecc.);
  - con manodopera extrafamiliare prevalente, se le giornate di lavoro prestate dal conduttore, e dagli altri parenti, risultano inferiori a quelle dell'altra manodopera aziendale (salariati fissi, braccianti, ecc.).
- *Conduzione con salariati e/o compartecipanti (in economia)*, quando il conduttore impiega per i lavori manuali dell'azienda esclusivamente manodopera fornita da operai a tempo indeterminato o a tempo determinato (salariati fissi ed assimilati, braccianti, giornalieri e simili) e/o compartecipanti, mentre la sua opera e quella dei familiari è rivolta, in generale, alla direzione dell'azienda nei riguardi dei vari aspetti tecnico-organizzativi.
- *Conduzione a colonia parziaria appoderata (mezzadria)*, quando una persona fisica o giuridica (concedente) affida un podere ad un capo famiglia il quale si impegna ad eseguire, con l'aiuto dei familiari (famiglia colonica), tutti i lavori che il podere richiede, sostenendo parte delle spese necessarie.
- *Altra forma di conduzione*, comprende tutte le forme di conduzione non classificabili tra quelle sopraindicate tra le quali:
  - conduzione parziaria non appoderata, con questa forma di conduzione il concedente non conferisce un podere come si riscontra nelle aziende a colonia parziaria appoderata (mezzadria) ma soltanto uno o più appezzamenti di terreno. Inoltre, il rapporto associativo non si estende ai familiari del colono, sebbene questi di norma si avvalga di familiari per i lavori richiesti dal fondo;
  - soccida: contratto di natura associativa tra chi dispone di bestiame e di terreni a pascolo (soccidante) ed allevatore (soccidario) che presta lavoro manuale, anche se talvolta può conferire parte del bestiame e di altre scorte. I due contraenti si associano per l'allevamento e per l'esercizio delle attività connesse al fine di ripartire i prodotti e gli utili che ne derivano.

**Formaggio** – Prodotto solido o semisolido, fresco o giunto a maturazione, ottenuto in seguito a coagulazione del latte, del latte scremato, del latte scremato, della crema, della crema di siero di latte o di latticello, o di una combinazione di tali prodotti, con l'azione della pressione o di altri agenti coagulanti appropriati, e sgocciolando parzialmente il siero di latte che si forma in seguito a tale processo di coagulazione.

#### **Forma giuridica**

- a) *Azienda individuale*: persona singola, persone legate da vincoli di parentela che conducono unitariamente terreni appartenenti a più componenti
- b) *Comunanza o affittanza collettiva*: la comunanza è un'associazione costituita da collettività di famiglie che conducono in forma mutualistica un'azienda agricola costituita di norma, da terreni pascolativi di proprietà della comunanza stessa. L'affittanza collettiva è un'associazione di lavoratori agricoli che conducono pro-indiviso un'azienda agricola costituita di norma da estese superfici prese in affitto.
- c) *Società di persone e di capitali*: le società di persone sono collettività di soci su base personale e godono di un'autonomia patrimoniale in funzione della destinazione dei beni ad uno scopo comune. Con il contratto i soci regolano la loro reciproca posizione dandosi un ordinamento per lo svolgimento dell'attività sociale e, a tale ordinamento, la legge riconosce efficacia anche nei confronti dei terzi.

Le altre società di persone sono le *società* in nome collettivo, le società in accomandita semplice e le altre forme per le quali sono state osservate le formalità prescritte e la conseguente iscrizione al Registro delle società.

Le società di capitali sono quelle organizzate su base capitalistica nelle quali i beni conferiti non rimangono proprietà comune dei soci ma costituiscono il patrimonio delle società. Rientrano in questa categoria la società per azioni, la società a responsabilità limitata e la società in accomandita per azioni.

- d) *Cooperativa*: per cooperativa si intende l'associazione di agricoltori costituita secondo la legislazione vigente la cui caratteristica fondamentale è la mutualità (stalla sociale, cooperativa per la conduzione dei terreni, ecc.).
- e) *Associazione di produttori*: trattasi di associazioni costituite per iniziativa dei produttori stessi allo scopo di:
- promuovere la concentrazione dell'offerta e la regolarizzazione dei prezzi nella fase della produzione per uno o più prodotti agricoli;
  - mettere a disposizione dei produttori associati mezzi tecnici adeguati per il condizionamento e la commercializzazione dei prodotti in questione.
- I produttori associati hanno l'obbligo di:
- vendere, tramite l'organizzazione dei produttori, tutta la produzione relativa al prodotto o ai prodotti per i quali hanno aderito, con la possibilità, tuttavia, per l'organizzazione di esentare i produttori da tale obbligo per determinate quantità;
  - applicare in materia di produzione e di commercializzazione, le norme adottate dall'organizzazione dei produttori per migliorare la qualità dei prodotti e per adattare il volume dell'offerta alle esigenze del mercato;
  - fornire le informazioni richieste dall'organizzazione in materia di raccolti e disponibilità dei prodotti.
- f) *Ente pubblico*: trattasi di azienda condotta da una persona giuridica di diritto pubblico (Stato, Regioni, Province, Comuni), nonché da altri enti ed istituzioni non aventi scopo di lucro (ospedali, enti comunali di assistenza, enti ecclesiastici e religiosi, fondazioni, istituti penitenziari, scuole agrarie, ecc.).
- g) *Altra forma giuridica*: trattasi di tutte quelle aziende che non rientrano nelle forme giuridiche precedenti.

**Fresatura** – Pratica che provoca un elevato amminutamento del terreno eseguito con strumenti il cui corpo lavorante è un rotore orizzontale dotato di utensili rigidi (zappatrice) o elastici (fresatrice).

#### **Fruttiferi**

- *Frutta fresca di origine temperata*: melo, pero, pesco, nettarina (pesca noce), albicocco, susino, ciliegio (ciliegia tenerina e duracina, ciliegia visciola ed amarena o marasca), cotogno, fico, gelso (bacca), giuggiolo, lampone, loto (kaki), melograno, mirtillo, mora di rovo, nespola comune, nespola del Giappone, ribes comune, ribes nero, sorbo, uva spina.
- *Frutta fresca di origine sub-tropicale*: actinidia (kiwi), ananas, annone, avocado, babaco, banano, dattero, fico d'India, mango, maracuja, papaja, passiflora.
- *Frutta a guscio*: mandorlo, nocciolo, carrubo, noce, pistacchio.

**Funghi in grotte, sotterranei, appositi edifici** – Coltivazione dei funghi praticata in grotte ovvero nei sotterranei od in appositi edifici. Qualora la stessa superficie di un letto di coltura fosse stata utilizzata più volte nel corso dell'annata agraria è stata conteggiata una sola volta.

**Fustaia** – Bosco le cui piante, nate da seme, sono destinate a crescere ad alto fusto ed a rinnovarsi per via sessuale (seme).

**Giornata di lavoro** – Prestazione lavorativa non inferiore alle otto ore. Se il lavoro prestato giornalmente presso l'azienda è stato inferiore alle 8 ore si sono convertite le ore di lavoro in giornate di 8 ore. Se invece le ore di lavoro giornaliero hanno superato le 8 ore non si è operata alcuna conversione. Il numero delle giornate di lavoro fa riferimento a quelle effettivamente prestate con esclusione di giorni di congedo, ferie e malattia.

**Goccia (irrigazione a)** – Metodo che si basa sull'impiego di tubi ove l'acqua raggiunge esigue pressioni (meno di 3 atm) e gocciolatoi di modesta portata. I risultati desiderati si ottengono con tempi di distribuzione lunghi. Considerare in questa voce anche la *sub-irrigazione*, ovvero il metodo di distribuzione localizzata dell'acqua con tubi sotterranei.

**Impiegati** – Lavoratori che svolgono un'attività nel campo tecnico-amministrativo di coordinamento e controllo o di esecuzione con diverso grado di responsabilità.

**Inerbimento controllato** – L'utilizzo di una coltura intercalare avente la finalità di intercettare l'azoto solubile per evitare il dilavamento, effettuata con specie vegetali che vengono interrate prima della successiva coltura.

**Irrigazione (superficie irrigabile)** – Superficie aziendale che nel corso dell'annata agraria di riferimento potrebbe essere irrigabile in base alla potenzialità degli impianti a disposizione dell'azienda ed alla quantità di acqua disponibile.



**Irrorazione per la lotta contro i parassiti e le erbe infestanti (apparecchi meccanici per l') –** Apparecchi a motore, a dorso o a trazione animale e tutti gli apparecchi a trazione meccanica e semoventi che servono per irrorare, atomizzare, nebulizzare, polverizzare o bruciare e che vengono utilizzati nella lotta contro i parassiti vegetali ed animali e le erbe infestanti. Sono compresi gli elicotteri, gli aerei e le jeep utilizzati a detto scopo. Sono esclusi gli apparecchi portati a dorso o a trazione animale non azionati a motore.

**Latte –** Liquido opaco biancastro secreto dalle ghiandole delle femmine dei mammiferi dopo il parto e che costituisce l'alimento dei piccoli nei primi mesi di vita. Il latte di maggiore importanza come prodotto alimentare è il latte vaccino; il latte di capra, di pecora e di bufala viene principalmente usato per la preparazione dei formaggi.

**Latte alimentare –** Destinato alla alimentazione umana pastorizzato, sterilizzato o uperizzato.

**Latte intero –** Il latte che abbia subito, in una impresa che tratta il latte, almeno un trattamento termico od un trattamento di effetto equivalente autorizzato ed il cui tenore di materia grassa sia uguale o superiore al 3,50% oppure il cui tenore di materia grassa sia stato portato almeno al 3,50%.

**Latte scremato –** Latte che abbia subito, in un'impresa che tratta il latte, almeno un trattamento termico od un trattamento di effetto equivalente autorizzato, ed il cui tenore di materia grassa sia stato portato ad un tasso massimo dello 0,30%.

**Lavorazione e trasformazione dei prodotti delle coltivazioni (impianti per la) –** Impianti propri dell'azienda utilizzati esclusivamente o prevalentemente per la lavorazione e la trasformazione di prodotti aziendali e per la produzione di mangimi da consumarsi in azienda.

**Lavoro –** I *lavori agricoli* sono quelli che contribuiscono al conseguimento della produzione agricola, forestale e zootecnica, ad eccezione dei lavori domestici (pulizia dell'abitazione, preparazione dei pasti per la famiglia, ecc.). Sono considerati lavori agricoli, purché effettuati dalla manodopera aziendale, la direzione e la sorveglianza dei lavori, l'organizzazione e la gestione aziendale, la conservazione, la lavorazione, la trasformazione e la commercializzazione dei prodotti nonché la manutenzione di fabbricati, macchine ed impianti ed il trasporto per conto dell'azienda. Sono esclusi i lavori effettuati dalla manodopera aziendale presso altre aziende agricole, nonché i lavori di stoccaggio, condizionamento, trasformazione, vendita e trasporto dei prodotti di altre aziende. E' esclusa la manodopera fornita da imprese di esercizio e noleggio di mezzi meccanici, da imprese industriali od a titolo di aiuto reciproco.

#### **Legname**

- *Combustibile*, la produzione legnosa destinata direttamente alla combustione di essenze forti e dolci (legna da ardere e fasciame), alla carbonizzazione (legna da carbone e carbonella);
- *da lavoro*, comprende gli assortimenti ricavati sul luogo dell'abbattimento della massa legnosa grezza; le quantità espresse in metri cubi sono quelle effettive della massa legnosa utilizzata, valutata dopo le operazioni di allestimento ed esbosco.

**Legnosa agraria –** La coltura praticata sulle superfici fuori avvicendamento, investite a coltivazioni di piante legnose agrarie che occupano il terreno per un lungo periodo.

#### **Legumi secchi**

- *per foraggio* (esclusi i miscugli): favetta, pisello, veccia, vecciolo;
- *altri*: cece, cicerchia, dolico, fagiuolo, fava, lenticchia, lupino, pisello, serradella, soia.

**Letame solido –** Qualsiasi tipo di escremento di animale domestico, con o senza stame, comprendente eventualmente una minima quantità di urina. E' da includere in tale voce anche la pollina.

**Liquame –** Per *liquame* si intende il letame liquido, vale a dire una miscela di escrementi ed urine di animali domestici, con l'aggiunta eventuale di acqua e comprendenti in alcuni casi anche una minima quantità di stame.

**Locali per la conservazione dei prodotti (celle frigorifere) –** Locali in muratura o prefabbricati predisposti allo stoccaggio di prodotti delle coltivazioni e/o degli allevamenti i quali vengono mantenuti a temperatura ed umidità costanti.

#### **Locali per l'immagazzinamento dei prodotti**

- a) *Magazzini*, locali appositamente attrezzati per il deposito e la conservazione dei prodotti dell'azienda (escluse le celle frigorifere).
- b) *Sili da foraggio*, speciali serbatoi in muratura od in plastica rigida destinati alla conservazione del foraggio verde o semiessiccato che vi subisce una particolare maturazione. Sono esclusi i cosiddetti "*sili all'aperto*" costituiti da masse di fieno o paglia pressate e conservate all'aperto.

**Lotta biologica** – Tecnica di difesa delle piante di interesse agrario basata sull'uso di mezzi biologici inteso nel senso più ampio del termine quale interventi indiretti sulle fasi vegetative delle infestanti, uso di virus e batteri letali specie-specifici, uso di feromoni sessuali a scopo di mascheramento o di confusione oppure ormoni della crescita (juvenoidi), uso di piante-trappola (piante con caratteristiche simili quelle coltivate ma di interesse economico nullo o scarso) oppure, ancora, sull'uso di predatori appositamente allevati allo scopo.

**Lotta guidata** – Tecnica di difesa delle piante di interesse agrario tendente a limitare l'uso di pesticidi ed erbicidi con la quale il momento dell'intervento non viene più stabilito sulla base di un calendario dei trattamenti ma sulla base del concetto di "soglia economica di intervento" cioè sul limite, da individuare sperimentalmente volta per volta, oltre il quale il danno potenziale provocato dal parassita (stimato quale mancata produzione) è maggiore del costo dell'intervento di difesa stesso nonché su modelli deterministici i cui parametri sono generalmente costituiti dalle fasi fenologiche delle piante, dagli andamenti climatici e pluviometrici, dal monitoraggio dei parassiti (cattura e conteggio con trappole a feromoni).

**Lotta integrata** – Sistema di regolazione delle popolazioni delle specie dannose che utilizza tutte le tecniche e i mezzi adatte a mantenerle a un livello a cui non causino danni economici. E' una lotta che prevede interventi di diversa natura (biologici, fisici, agronomici e meccanici) limitando quelli chimici ai quali si ricorre solo quando è effettivamente necessario e con prodotti selettivi.

**Macchia mediterranea** – L'associazione vegetale tipica della fascia litoranea del Mediterraneo, costituita da piante forestali sempreverdi (pino marittimo, cipresso, leccio, sughero, ecc.) alle quali si associano, con carattere di prevalenza, piante arbustive sempreverdi (lentisco, alloro, mirto, corbezzolo, olivastro, oleandro, ecc.). Tali formazioni non sono sottoposte a regolari tagli per la produzione di legname.

### **Mangime**

- **Completo:** la miscela di mangimi per animali che per la loro composizione bastano ad assicurare una razione giornaliera, cioè la quantità necessaria in media al giorno ad un animale di una specie, di una categoria di età e di rendimento determinato, per soddisfare tutti i suoi bisogni.
- **Complementare:** la miscela di mangimi per animali che contengono tassi elevati di alcune sostanze e che, per la loro composizione, assicurano la razione giornaliera soltanto se sono associati ad altri mangimi. Rientrano in questa categoria la maggior parte dei mangimi per ruminanti che in genere sono carenti di fibra e quindi rappresentano una integrazione di una frazione a base di foraggio.

**Manodopera (agricola)** – Persone di 16 anni e più occupati nei lavori agricoli dell'azienda. Nella Manodopera extrafamiliare (*altra manodopera aziendale*) sono compresi i dirigenti, impiegati, categorie speciali, operai ed assimilati a tempo indeterminato e determinato.

**Manodopera agricola familiare** – Persone di 16 anni e più appartenenti alla famiglia del conduttore (*v. famiglia del conduttore*) che svolgono lavoro agricolo nell'azienda.

**Mezzi di produzione** – I dati sui mezzi di produzione riguardano le sementi, i mangimi, i prodotti fitoiatrici e dei concimi chimici distribuiti al settore agricolo nell'anno solare. La periodicità delle rilevazioni è semestrale per i concimi, annuale per gli altri mezzi di produzione. I dati rilevati attraverso le imprese che producono e/o che importano detti prodotti fanno riferimento ai quantitativi distribuiti per uso agricolo dalle stesse ditte al commercio o direttamente.

**Mezzi meccanici utilizzati** – Mezzi meccanici utilizzati durante l'annata agraria di riferimento per l'effettuazione di lavori agricoli. Sono:

- *di proprietà dell'azienda* i mezzi meccanici di proprietà esclusiva dell'azienda, anche se temporaneamente utilizzati in altre aziende agricole, compresi i mezzi meccanici acquistati in leasing;
- *in comproprietà* i mezzi meccanici di proprietà di due o più aziende agricole;
- *forniti da altre aziende agricole* i mezzi meccanici temporaneamente utilizzati dall'azienda, ma di proprietà di una altra azienda (aiuto reciproco, consorzi per il noleggio di macchine agricole);
- *forniti da organismi associativi* i mezzi meccanici appartenenti a cooperative agricole, enti di sviluppo, consorzi di bonifica, ecc. e utilizzati dall'azienda facente parte dell'organismo associativo stesso;
- *forniti da imprese di esercizio e noleggio* i mezzi meccanici utilizzati in azienda e di proprietà di imprenditori di lavori agricoli e di altre imprese industriali.

**Microirrigazione** – Forma particolare di irrigazione per aspersione, in cui si fa ricorso ad aspersori di piccola gittata ad alta pressione, con una minimizzazione dei consumi d'acqua.

**Mietitrebbiatrici** – Macchine semoventi, trainate o portate da trattori, utilizzate per la mietitura, raccolta, trebbiatura dei cereali, dei legumi secchi, dei semi oleosi e delle sementi foraggere.

**Monosuccessione** – Su uno stesso appezzamento si pratica la coltura di una singola specie.

**Motocoltivatori, motozappe, motofesatrici, motofalciatrici** – Veicoli a motore, ad un solo asse, utilizzati per i lavori agricoli. Sono esclusi tutti gli apparecchi utilizzati esclusivamente per gli orti familiari, i parchi e i giardini ornamentali.

**Mungitura (sala di)** – Locale, distinto dalla stalla, appositamente attrezzato con poste fisse ed impianti di mungitura meccanica.

**Mungitura completamente automatizzata (sala di)** – Sala di mungitura nella quale si svolgono contemporaneamente le operazioni di distacco automatico del porta capezzolo alla fine della mungitura e di registrazione automatica del volume del latte munto durante la mungitura.

**Operai a tempo determinato** – Operai assunti con un rapporto individuale di lavoro a tempo determinato per l'esecuzione di lavori di breve durata, stagionale o a carattere saltuario oppure assunti per fase lavorativa o per la sostituzione di operai per i quali sussista il diritto alla conservazione del posto. Agli operai a tempo determinato sono assimilati, ai fini del censimento, i compartecipanti, intendendosi per tali lavoratori ai quali vengono affidati, nel corso dell'annata agraria, tutti o soltanto una parte dei lavori che richiede una determinata coltivazione, ricevendo come compenso una quota parte del prodotto.

**Operai a tempo indeterminato** – Lavoratori agricoli assunti con rapporti di lavoro senza prefissione di termine ed ai quali il datore di lavoro garantisce 181 giornate annuali di effettivo lavoro per tutta la durata del rapporto e la cui retribuzione, riferita ad anno, viene corrisposta mensilmente, a norma del contratto nazionale di lavoro per gli operai agricoli con l'integrazione dei contratti provinciali.

**Organismi associativi** – Per organismi associativi si intendono le cooperative agricole e gli organismi associativi simili.

- *Cooperative agricole.* Associazioni tra agricoltori costituite secondo la legislazione vigente, aventi scopo mutualistico e rivolte prevalentemente alla fornitura di beni e servizi direttamente agli appartenenti all'organismo sociale e condizioni più vantaggiose. Le cooperative a seconda della finalità e del campo di attività prendono denominazioni diverse, come cantine sociali, oleifici cooperativi, centrali ortofrutticole, latterie e caseifici sociali, macelli cooperativi, ecc..
- *Organismi associativi simili.* Società di diritto o di fatto che operano nel campo agricolo e che hanno lo scopo di conseguire un dato fine economico sia attraverso l'aumento della produzione e della produttività che attraverso l'espletamento di determinati servizi senza che sia sancito il principio mutualistico. Sono compresi tra gli organismi associativi gli enopoli, gli elaiopoli, i consorzi di miglioramento fondiario ed ogni altra società o ente che abbia come scopo mutualistico l'acquisto o la produzione per i propri soci di sostanze utili per l'agricoltura, l'acquisto di terreni, la raccolta, la conservazione, la trasformazione e vendita di prodotti ai soci.

**Orti familiari** – Piccole superfici utilizzate essenzialmente per la produzione di ortaggi, legumi freschi, patate, ecc. destinati, di norma, ad essere consumati dalla famiglia del conduttore o da altre persone che lavorano nell'azienda. Su tali superfici possono essere eventualmente presenti anche altre coltivazioni erbacee e/o alcune piante legnose agrarie.

## Ortive

Le coltivazioni *ortive in piena aria* sono le coltivazioni di legumi freschi ed ortaggi praticate all'aperto sia in pieno campo che in orti stabili o industriali. Si distinguono in:

- *coltivazioni ortive di pieno campo*, quando sono in avvicendamento con le altre coltivazioni agricole;
- *coltivazioni ortive in orti stabili o industriali*, quando sono caratterizzate da un rapido avvicendamento tra di loro e producono ortaggi e legumi freschi normalmente immessi nel commercio.

Le coltivazioni *ortive protette* sono quelle coltivazioni praticate al coperto per tutto o per la maggior parte del ciclo vegetativo. Rientrano in questa voce:

- *legumi freschi:* fagiolo (compresi i fagioli mangiatutto), pisello (compresi i piselli mangiatutto o taccole), fava;
- *carciofo*;
- *fragola*;
- *pomodoro da mensa*;
- *pomodoro da industria*;
- *altre ortive:* acetosella, aglio, asparago, barbabietola da orto, basilico, bietola, broccolo di rapa, cardo, carota, cavolfiore, cavolo a penna, cavolo broccolo, cavolo cappuccio, cavolo di Bruxelles, cavolo rapa, cavolo rosso, cavolo verza, cetriolo da mensa, cetriolini, cicoria o radicchio (da foglie e da radici), cipolla, cocomero o anguria, crescione, finocchio, funghi (esclusi quelli coltivati in grotte, sotterranei o in appositi edifici), indivia (riccia e scarola), lattuga (cappuccina romana, da taglio), mais dolce, melanzana, melone o popone o cantalupo, pastinaca, peperone, porro, prezzemolo, rapa, ravanella, scalogno,

scorzonera, scorzonera bianca, sedano (da coste e da foglie), sedano rapa (da radice), spinacio, topinambur, zucca, zucchine.

## Ovini

Pecore e agnelle montate.

- *Pecore*, femmine che hanno partorito almeno una volta anche se alla data di riferimento della rilevazione sono a riposo o stanno allattando. In questa categoria sono comprese le pecore riformate al termine della loro carriera economica.
- *Agnelle montate*, femmine di meno di un anno montate per la prima volta che non hanno ancora figliato.
- Altri ovini, *agnelli (maschi e femmine di età inferiore ad un anno)*, *agnelloni*, *castrati*, *montoni*. In questa categoria sono comprese le femmine di età superiore ad un anno che non hanno mai partorito (non comprese nelle pecore).
- *Agnelloni*: ovini interi di età superiore ai 12 mesi, non destinati alla riproduzione.
- *Castrati*: maschi della specie ovina di età superiore ad 1 anno castrati destinati alla macellazione.

**Pacciamatura** – Pratica di copertura del suolo con utilizzo di materiali di origine naturale (paglia, trucioli di legno, schegge di corteccia, foglie secche, ecc.) o di origine artificiale (film plastici, teli di carta, tessuto-non-tessuto, composti altri derivati industriali, ecc.) posto direttamente a contatto con il terreno con diversi scopi agronomici.

**Parco** – Area naturale protetta iscritta in un elenco ufficiale, generalmente dotata di perimetrazione e di un Ente Gestore operativo. La Legge quadro sulle aree protette, 6 Dicembre 1991, n. 394 all'art.1 comma 1 definisce i parchi nazionali come "costituiti da aree terrestri, lacuali o marine che contengono uno o più ecosistemi intatti o anche parzialmente alterati da interventi antropici, una o più formazioni fisiche, geologiche, geomorfologiche, biologiche di rilievo nazionale o internazionale per valori naturalistici, scientifici, estetici, culturali, educativi e ricreativi, tali da richiedere l'intervento dello Stato ai fini della loro conservazione per le generazioni presenti e future" Il comma 2 definisce i parchi regionali naturali "costituiti da aree terrestri, fluviali, lacuali, ed eventualmente tratti di mare prospicienti la costa, di valore naturalistico ed ambientale, che costituiscono, nell'ambito di una o più Regioni limitrofe, un sistema omogeneo individuato dagli assetti naturali dei luoghi, dai valori paesaggistici e dalle tradizioni culturali delle popolazioni locali".

**Parenti del conduttore che lavorano in azienda** – Per parenti del conduttore che lavorano in azienda si intendono i discendenti, gli ascendenti ed altri parenti o affini del conduttore (compresi i casi di parentela derivante da adozione) non facenti parte della famiglia del conduttore stesso, la cui attività lavorativa presso l'azienda durante l'annata agraria non è stata svolta a carattere saltuario o occasionale.

**Particella catastale** – Poligono chiuso di una porzione di territorio situata in uno stesso Comune appartenente ad un'unica proprietà (la quale può appartenere a più soggetti), avente la stessa qualità o classe e la stessa destinazione. Una particella è individuata da un numero, da un foglio catastale all'interno del quale è inserita, dal Comune e Provincia in cui il foglio ricade.

**Piante industriali** – Tabacco, luppolo, cotone, piante da semi oleosi (colza e ravizzone, girasole, soia, arachide, canapa, lino, papavero, ricino, senape, sesamo), piante aromatiche, medicinali, da condimento (aneto, angelica, anice, assenzio, belladonna, camomilla, capperi, cerfoglio, cumino o carvi, digitale, dragoncello, gelsomino, genziana, hamamelis, issopo, lavanda, liquirizia, maggiorana, malva, melissa o cedronella, menta, origano, piretro, rabarbaro, rafano, rosmarino, ruchetta, salvia, segale cornuta, timo, valeriana, zafferano), canapa (fibra). Canna da zucchero, cicoria da caffè, giaggiolo (ireos), lino (fibra), saggina da scopa, scopiglio, sorgo zuccherino.

**Piante sarchiate da foraggio** – Barbabietola da foraggio e semizuccherina, carota da foraggio, cavolo da foraggio o rutabaga, pastinaca da foraggio, topinambur, zucca da foraggio. Sono escluse le superfici destinate alla produzione di sementi.

**Piantine** – Piantine non legnose ai primi stadi di sviluppo destinate alla vendita per essere trapiantate.

**Pioppeti** – Superfici utilizzate per la coltivazione dei pioppi ad alto fusto anche se il suolo viene parzialmente adibito a coltivazioni erbacee a carattere accessorio o marginale.

**Prati permanenti e pascoli** – Coltivazioni foraggere erbacee fuori avvicendamento che occupano il terreno per un periodo superiore a cinque anni.

- *Prato permanente* quando il foraggio viene, di norma, raccolto mediante falciatura.
- *Pascolo* quando il foraggio viene utilizzato, di regola, soltanto dal bestiame pascolante.

**Prodotti condizionati** – Sono da intendere tutti i prodotti principali (o grezzi) che hanno subito una lavorazione e/o manipolazione diversa dalla trasformazione e/o specifici trattamenti fisico-chimici finalizzati a consentirne il trasferimento nello spazio e nel tempo (disidratazione, insilamento, confezionamento, surgelazione, salatura, presso-condizionato o sottovuoto, ecc.).

**Prodotti ottenuti dalla lavorazione del latte in azienda** – Vanno indicati i singoli quantitativi dei prodotti ottenuti nell'azienda dalla trasformazione del latte munto nell'azienda stessa (formaggio, burro, ricotta).

**Prodotti trasformati** – Sono da intendere tutti i prodotti derivati dalla trasformazione di prodotti primari (ad esempio, farine di cereali, vino, olio di oliva, passate di pomodoro, ecc.).

**Produzione di mangime (impianti per la)** – Impianti utilizzati per ridurre in farina o in piccoli frammenti le granaglie ed i foraggi destinati all'alimentazione del bestiame e per miscelare gli elementi costitutivi dei mangimi, previamente tritati o macinati.

**Purino** – Si intende l'urina di animali domestici comprendenti eventualmente una minima quantità di escrementi e/o acqua.

**Raccogliatrici pressatrici di foraggio** – Macchine semoventi oppure trainate, portate o semiportate da trattori che effettuano in maniera continua la raccolta, la trinciatura ed il caricamento del foraggio (verde, da insilare semiappassito o secco) e della paglia lasciati sul posto o preventivamente disposti in andane.

#### **Raccolta (macchine per la)**

- *Delle ortive*: macchine specializzate per la raccolta di prodotti ortivi, dotate di pettine battitore che possono realizzare in una sola operazione e in modo continuo il distacco delle parti non utilizzabili degli ortaggi e la loro raccolta. Il prodotto raccolto può essere convogliato provvisoriamente in tramogge situate nella stessa macchina;
- *Di uva*: macchine semoventi, oppure trainate o portate da trattori, utilizzate per la vendemmia e costituite da una piattaforma portante e da una testa di raccolta, nonché da installazioni per la raccolta e lo scarico dell'uva;
- *Della frutta*: macchine semoventi dotate di piattaforma mobile a comando idraulico portata all'estremità di telai articolati capaci di spostarsi verticalmente ed orizzontalmente (carrelli elevatori), utilizzati per la raccolta della frutta.

**Raccolta meccanizzata della patata (macchine per la)** – Macchine semoventi oppure trainate o portate da trattori, che estraggono le patate dal terreno, le separano dalle foglie, zolle, terriccio, ecc., le dispongono in file, le raccolgono e/o le caricano in sacchi o in casse o recipienti da carico o su di un rimorchio. Gli organi che eseguono tale operazione possono essere raccolti in un'unica macchina o divisi in più macchine semplici collegate tra loro.

**Raccolta meccanizzata della barbabietola da zucchero (macchine per la)** – Macchine semoventi, oppure trainate o portate da trattori, che scollettano le barbabietole da zucchero, le estraggono dal terreno, le allineano in file, le raccolgono in casoni e/o distruggono le foglie, oppure le sistemano in andane trasversali o longitudinali. Gli organi che eseguono tale operazione possono essere raccolti in un'unica macchina o divisi in più macchine semplici collegate tra loro.

**Refrigerazione e/o il trattamento igienico del latte (impianti per la)** – Impianti per il raffreddamento e la conservazione del latte freddo dopo la mungitura per impedire la moltiplicazione dei batteri. Subito dopo la mungitura si esegue anche la filtrazione del latte mediante filtri adatti, semplici e disinfettabili.

#### **Ricoveri**

- *Stalle*: i locali appositamente adibiti all'allevamento dei bovini. Esse possono essere a *stabulazione fissa*, quando i bovini vivono costantemente nelle poste, oppure a *stabulazione libera* allorché gli animali possono muoversi liberamente nell'ambito delle diverse zone della stalla (zona di riposo, di alimentazione, sala di mungitura, ecc.).
- *Ovili*: i locali appositamente predisposti per l'allevamento degli ovini. Come le stalle per bovini, gli ovili possono essere a *stabulazione fissa* o a *stabulazione libera*.
- *Porcilaie*: i locali appositamente predisposti per l'allevamento suino aventi caratteristiche particolari in relazione al tipo di specializzazione produttiva. Le porcilaie *da riproduzione* sono caratterizzate dalla presenza di una zona parto, allevamento e svezzamento destinata ad ospitare le scrofe e la relativa nidata. Le porcilaie *da ingrasso* sono destinate all'allevamento dei suini svezzati, sino al momento della loro vendita.
- *Pollai*: i locali appositamente predisposti per gli allevamenti avicoli e con caratteristiche particolari a seconda del tipo di allevamento praticato. Nei pollai per *allevamento a terra*, l'allevamento stesso è effettuato al suolo in capannoni aperti o chiusi; nei pollai destinati all'*allevamento in batteria* l'allevamento stesso è effettuato al suolo in capannoni aperti o chiusi; nei pollai destinati all'*allevamento in batteria* l'allevamento stesso è effettuato con un sistema di gabbie disposte in fila, in un unico piano o incastellate.

**Ripuntatura** – Come lavorazione di coltivazione è chiamata anche scarificazione. Si attua nei prati vecchi in inverno o inizio primavera allo scopo di favorire la penetrazione dell'aria, dell'acqua e dei fertilizzanti, di intensificare l'attività microbica e di propiziare la mineralizzazione della sostanza organica.

**Ristallo** – Un allevamento di bovini generalmente vitelli) acquistati all'esterno, in Italia o all'estero e destinati al macello (sono pertanto esclusi gli acquisti di capi da riproduzione o da rimonta come ad esempio le manze da allevamento).

**Rotazione (o avvicendamento a ciclo chiuso)** – La successione segue un piano prestabilito di colture che ritornano ciclicamente sugli stessi appezzamenti.

**Sarchiatura** – Tipica lavorazione di coltivazione, si esegue su piante seminate a file, smuovendo la porzione di terreno libero dalla coltura.

**Scarificazione** – Come lavorazione di coltivazione è chiamata anche ripuntatura. Si attua nei prati vecchi in inverno o inizio primavera con attrezzi che incidono il terreno con tagli verticali allo scopo di favorire la penetrazione dell'aria, dell'acqua e dei fertilizzanti, di intensificare l'attività microbica e di propiziare la mineralizzazione della sostanza organica.

**Scorrimento superficiale ed infiltrazione laterale** – Metodo di irrigazione in cui l'acqua viene fatta scorrere sul terreno sistemato a piani inclinati (è tipica delle marcite lombarde) oppure viene immessa in canaletti o in solchi e raggiunge lateralmente, per infiltrazione, le radici delle piante coltivate. E' frequente nell'irrigazione delle sarchiate, in genere, e delle culture ortive del Mezzogiorno.

**Sementi** – Superfici per la produzione di sementi destinate alla vendita per essere trapiantate. Sono escluse le superfici per la produzione di sementi di cereali, di leguminose, di patate da semina, di piante da semi oleosi. Le superfici utilizzate per la produzione di sementi per il fabbisogno aziendale rientrano nelle varie voci relative alle singole colture.

**Seminativi** – Le colture di piante erbacee, soggette all'avvicendamento colturale che prevede una durata delle coltivazioni non superiore a cinque anni.

**Serre** – Costruzione per la protezione delle coltivazioni, di altezza sufficiente per potervi accedere ed eseguire le operazioni colturali e che realizza un ambiente artificiale che permette di coltivare piante fuori stagione o piante che esigono speciali condizioni climatiche. Fra le serre sono comprese sia le installazioni di tipo tradizionale con strutture in muratura o metallica e con copertura di vetro, che le costruzioni più semplici, generalmente costituite da intelaiatura di legno con copertura di materiale plastico rigido o flessibile estesa sia al tetto sia alle pareti, che di norma si rinnova all'inizio della campagna. Non sono considerate serre le costruzioni la cui copertura è limitata al tetto, dato che non si realizza quella differenza tra condizioni ambientali interne ed esterne che è caratteristica delle serre vere e proprie.

**Sezione censuaria** – Parte del territorio in cui ai fini del catasto è suddiviso il Comune.

**Sgombero quotidiano del letame o rimozione dei rifiuti (impianti per lo)** – Impianti fissi, meccanici o semi meccanici, che trasportano il letame o i rifiuti fuori dai ricoveri nelle concimaie. Sono esclusi i caricatori frontali o posteriori, i ripulitori-trasportatori di letame fissati alle trattrici e le treggie utilizzate per lo sgombero.

**Sili da foraggio** – Speciali serbatoi in muratura od in plastica rigida destinati alla conservazione del foraggio verde o semiessiccato che vi subisce una particolare maturazione. Possono essere di tipo *verticale (ermetici, a compressione, ciclatori)* e *orizzontali (a trincea, a fossa, a corridoio, a cumulo)*. Sono da escludere i cosiddetti "sili all'aperto" costituiti da masse di fieno o paglia pressate e conservate all'aperto.

**Sommersione** – Metodo che prevede la sommersione del terreno con uno strato d'acqua per periodi variabili e con livelli variabili (tipico delle risaie). L'irrigazione "a conca" degli alberi da frutto nel Mezzogiorno è assimilata alla sommersione.

**Sovescio** – Pratica agricola che prevede la coltivazione di colture intercalari a rapido sviluppo e seminate a forte densità col fine di apportare al terreno azoto e altri elementi fertilizzanti.

## **Suini**

- *Verri*: maschi interi già utilizzati per la funzione riproduttiva o ad essa destinati.
- *Scrofe*: femmine utilizzate o destinate alla riproduzione.
- *Suini da macello*: suini destinati alla produzione di carne compresi i verri e le scrofe riformate, ossia al termine della loro carriera riproduttiva.

**Sughero** – Sostituisce l'epidermide nella struttura secondaria della pianta; è formato da più strati di cellule nelle cui pareti deposita la suberina, derivata da acidi grassi.

### **Superficie aziendale**

- *Superficie Totale*: area complessiva dei terreni dell'azienda formata dalla superficie agricola utilizzata, da quella coperta da arboricoltura da legno, da boschi, dalla superficie agraria non utilizzata, nonché dall'area occupata da parchi e giardini ornamentali, fabbricati, stagni, canali, cortili situati entro il perimetro dei terreni che costituiscono l'azienda.
- *Superficie agricola utilizzata*: insieme dei terreni investiti a seminativi, coltivazioni legnose agrarie, orti familiari, prati permanenti e pascoli e castagneti da frutto. Essa costituisce la superficie investita ed effettivamente utilizzata in coltivazioni propriamente agricole. E' esclusa la superficie investita a funghi in grotte, sotterranei ed appositi edifici.
- *Agraria non utilizzata*: insieme dei terreni dell'azienda non utilizzati a scopi agricoli per una qualsiasi ragione (di natura economica, sociale od altra), ma suscettibili di essere utilizzati a scopi agricoli mediante l'intervento di mezzi normalmente disponibili presso un'azienda agricola. Sono compresi gli eventuali terreni abbandonati facenti parte dell'azienda ed aree destinate ad attività ricreative. Sono esclusi i terreni a riposo.
- *Altra*: è costituita dalle aree occupate da fabbricati, cortili, strade poderali, fossi, canali, cave, terre sterili, rocce, parchi e giardini ornamentali. Sono comprese anche le superfici delle grotte, dei sotterranei e degli appositi edifici destinati alla coltivazione dei funghi.

**Superficie in produzione** – Per superficie in produzione si intende quella che risulta occupata dagli impianti in fase produttiva, anche se, a seguito di avversità climatiche e/o attacchi parassitari, non ha dato luogo a produzione.

**Terreni a riposo** – Terreni, lavorati (maggesi) o non, che entrano in avvicendamento e sui quali non è praticata alcuna coltura nel corso dell'annata agraria. I dati sono forniti distintamente per le superfici soggette e non a regime d'aiuto comunitario secondo quanto previsto dalla nuova Politica Agraria Comune (PAC). Sono esclusi i terreni in stato di abbandono per una qualsiasi ragione di natura economica, sociale od altra.

**Titolo di possesso dei terreni** – Sono assimilati alla *proprietà*: l'usufrutto, l'enfiteusi, l'assegnazione dei terreni da parte di enti di sviluppo, consorzi e simili, il beneficio parrocchiale, la colonia perpetua. Sono assimilati all'*affitto*: l'affitto misto e l'uso gratuito.

**Trasformazione di uva e olive (impianti per la)** – Impianti utilizzati per la trasformazione dell'uva o delle olive azionati a motore e situati, in genere, in appositi locali destinati ed attrezzati a tale scopo. Sono escluse le pigiatrici, le diraspatrici ed i torchi azionati a mano.

**Trattamento e la trasformazione del latte (impianti per il)** – Impianti propri dell'azienda utilizzati esclusivamente o prevalentemente per il trattamento e la trasformazione del latte aziendale.

**Trattrici** – Trattrici con almeno due assi, utilizzate per l'esecuzione dei lavori agricoli. Sono compresi i veicoli a motore trasformati (derivate) ed i veicoli a motore specializzati (Jeep, Unimag, ecc.) che vengono utilizzati come trattrici agricole propriamente dette.

### **Tunnel e campane**

- *Tunnel*: coperture installate allo scopo di proteggere file di piante;
- *Campane*: coperture installate allo scopo di proteggere singole piante.

Tra i tunnel e le campane sono compresi i cassoni fissi e mobili.

**Uso civico** – E' il diritto che gruppi di persone (collettività di abitanti di un Comune o di una sua frazione) o, anche, di una sola parte di essi o di una collettività di altro tipo (associazione agraria, università, comunanza, partecipazione, dominio collettivo, vicinia, regola, ecc.), esercitano su terreni appartenenti a privati, oppure, ad enti territoriali od associativi di vario genere (Legge 16 giugno 1927, n. 1766, G.U. 3 ottobre 1927, n. 228 e regolamento di applicazione 26 febbraio 1926, n. 332, G.U. 8 marzo 1928, n. 57 e leggi delle Regioni di Statuto ordinario ed a Statuto speciale che regolano la materia).

**Uva per la produzione di vini a denominazione di origine controllata (vini DOC) e controllata e garantita (vini DOCG)** – Uva prodotta da viti appartenenti a vitigni di uva da vino le cui superfici sono iscritte all'*Albo dei vigneti* istituito presso le Camere di Commercio, Industria, Artigianato e Agricoltura, per la produzione di vini a denominazione di origine controllata (vini DOC) e controllata e garantita (vini DOCG). Tale uva può essere destinata in tutto o in parte alla produzione di altri vini o al consumo diretto.

**Uva per la produzione di altri vini (compresi i vini da tavola con indicazione geografica)** – Uva prodotta da viti appartenenti a vitigni di uva da vino le cui superfici non sono iscritte all'*Albo dei vigneti*. Tale uva può anche essere destinata in tutto o in parte al consumo diretto.

**Uva da tavola** – Uva prodotta da viti appartenenti a vitigni di uva da tavola, anche se essa viene destinata del tutto o in parte alla vinificazione.

**Uva per la produzione di vini da tavola con indicazione geografica** – Uva per la produzione di altri vini le cui superfici sono destinate dall'azienda alla produzione di vini da tavola con indicazione geografica e dichiarate come tali alla competente Camera di Commercio, Industria, Artigianato e Agricoltura. Per indicazione geografica si intende la specificazione della zona di produzione in cui ricadono le superfici a vite. Tale zona può essere costituita da una o più unità amministrative (Comune, Provincia, Regione) oppure da una parte del loro territorio o da località delimitate da apposito decreto del Ministero dell'agricoltura e delle foreste.

**Viti madri di portinnesto** – Piante di vite appartenenti a varietà coltivate per la produzione di materiale per la moltiplicazione della vite (tralci). Trattasi di particolari varietà di viti dalle quali vengono prelevate parti di tralci le quali, interrate, emettono radici dando origine ad una nuova piante di vite (barbatella).

**Viti non innestate** – Giovani piante di vite messe a dimora e non ancora innestate, ma destinate ad esserlo.

**Vitigno** – Varietà di una stessa specie di vite, compresi i loro incroci e reincroci, nonché gli incroci tra diverse specie di vite, coltivate per la produzione di uva da vino, uva da tavola o materiale per la moltiplicazione vegetativa della vite.

**Vivai** – Superfici investite a piantine legnose agrarie e forestali, destinate ad essere trapiantate. Sono esclusi i vivai forestali destinati al fabbisogno aziendale, la cui superficie è compresa tra le colture boschive.