

CARATTERISTICHE STRUTTURALI DELLE AZIENDE AGRICOLE

FASCICOLO PROVINCIALE
CALTANISSETTA



SISTEMA STATISTICO NAZIONALE
ISTITUTO NAZIONALE DI STATISTICA

Caratteristiche strutturali delle aziende agricole

FASCICOLO PROVINCIALE CALTANISSETTA

*5° Censimento generale dell'agricoltura
22 ottobre 2000*

Coordinatore scientifico: Bruno Massoli
Progetto informatico elaborazione dati: M. Carla Runci
Progetto informatico diffusione dati: Alberto Sorce
Coordinamento editoriale diffusione dati: Franco Lorenzini

Per chiarimenti sul contenuto
della pubblicazione rivolgersi a:
ISTAT, Servizio CUE, Via Adolfo Ravà 150 - Roma

Tel: 06.59584535 - 06.59524573
Fax: 06.5940121

**CARATTERISTICHE
STRUTTURALI
DELLE AZIENDE
AGRICOLE**

**FASCICOLO PROVINCIALE
CALTANISSETTA**

Istituto Nazionale di Statistica
Via Cesare Balbo, 16 - Roma

Coordinamento tecnico editoriale:
Andrea Braghin - Piero Crivelli
Servizio Produzione Editoriale
Via Tuscolana, 1782 - Roma

Stampa Digitale:
Industrie Abbate S.p.a. - gennaio 2003

Tiratura:
200 copie

Si autorizza la riproduzione a fini
non commerciali e con la citazione della fonte

Il volume e le tavole in esso contenute sono disponibili in formato
elettronico al sito Internet dell'Istat: www.istat.it o al sito dedicato
esclusivamente ai censimenti: www.censimenti.it

Indice

Presentazione	13
----------------------------	-----------

Introduzione

1. Cenni storici	15
2. Le basi giuridiche	16
3. La struttura organizzativa	16
4. Le attività di formazione ed istruzione della rete di rilevazione	20
5. Il campo di osservazione e l'unità di rilevazione	20
6. I criteri per l'individuazione delle aziende agricole	21
7. Il questionario di rilevazione	22
8. Epoca di riferimento dei dati	23
9. L'aggiornamento degli elenchi comunali delle aziende agricole	23
10. Le indagini pilota pre-censuarie	25
11. Le operazioni preliminari della rete di rilevazione	26
12. Le attività di raccolta dei dati	27
13. La registrazione controllata	28
14. Il trattamento informatico dei dati	29
15. Il piano di diffusione dei risultati	30
16. Le indagini di qualità e copertura	32

Avvertenze alle tavole	35
-------------------------------------	-----------

Tavole statistiche

Capitolo 1 – Confronti temporali (Universo Italia)

Tavola 1.1 – Aziende e relativa superficie totale per forma di conduzione e titolo di possesso dei terreni	43
Tavola 1.2 – Aziende e relativa superficie agricola utilizzata (SAU) per forma di conduzione e titolo di possesso dei terreni	43
Tavola 1.3 – Aziende e relativa superficie totale per classe di superficie totale e classe di superficie agricola utilizzata (SAU)	44
Tavola 1.4 – Aziende e relativa superficie investita per le principali coltivazioni praticate	44
Tavola 1.5 – Aziende con irrigazione secondo il tipo di approvvigionamento dell'acqua irrigua ed il sistema di irrigazione	45
Tavola 1.6 – Aziende con irrigazione secondo le principali coltivazioni irrigate	45
Tavola 1.7 – Aziende con allevamenti secondo le principali specie di bestiame	46
Tavola 1.8 – Aziende e relativo numero di giornate di lavoro per categoria di manodopera aziendale e classe di giornate di lavoro aziendale	46
Tavola 1.9 – Aziende con abitazioni	47

Tavola 1.10	– Aziende che utilizzano mezzi meccanici nel complesso e numero di mezzi di proprietà dell'azienda	47
-------------	--	----

Capitolo 2 – Dati provinciali (Universo Italia)

Notizie generali sull'azienda

Tavola 2.1	– Aziende, relativa superficie totale e numero di giornate di lavoro effettuate nell'azienda per classe di superficie totale e forma giuridica	51
Tavola 2.2	– Aziende, relativa superficie totale e numero di giornate di lavoro effettuate nell'azienda per classe di superficie totale e forma di conduzione	53
Tavola 2.3	– Aziende, relativa superficie agricola utilizzata (SAU) e numero di giornate di lavoro effettuate nell'azienda per classe di superficie agricola utilizzata e forma giuridica	54
Tavola 2.4	– Aziende, relativa superficie agricola utilizzata (SAU) e numero di giornate di lavoro effettuate nell'azienda per classe di superficie agricola utilizzata e forma di conduzione	56
Tavola 2.5	– Aziende e relativa superficie totale per classe di superficie totale, forma di conduzione, titolo di possesso dei terreni e zona altimetrica	57
Tavola 2.6	– Aziende e relativa superficie agricola utilizzata (SAU) per classe di superficie agricola utilizzata, forma di conduzione, titolo di possesso dei terreni e zona altimetrica	63
Tavola 2.7	– Aziende per numero dei corpi di terreno, classe di superficie totale e classe di superficie agricola utilizzata (SAU)	69
Tavola 2.8	– Superficie totale per numero dei corpi di terreno, classe di superficie totale e classe di superficie agricola utilizzata (SAU)	70
Tavola 2.9	– Superficie agricola utilizzata (SAU) per numero dei corpi di terreno, classe di superficie totale e classe di superficie agricola utilizzata	71

Utilizzazione dei terreni

Tavola 2.10	– Aziende e relativa superficie per forma di utilizzazione dei terreni, classe di superficie totale e classe di superficie agricola utilizzata (SAU)	72
Tavola 2.11	– Aziende con seminativi e relativa superficie investita per classe di superficie agricola utilizzata (SAU) e principali coltivazioni praticate	73
Tavola 2.12	– Aziende con coltivazioni legnose agrarie e relativa superficie investita per le principali coltivazioni praticate e per classe di superficie agricola utilizzata (SAU).....	79
Tavola 2.13	– Aziende con vite e relativa superficie investita per natura della produzione, classe di superficie agricola utilizzata (SAU), forma di conduzione e zona altimetrica	80
Tavola 2.14	– Aziende con vite e relativa superficie investita per natura della produzione e classe di superficie investita a vite	83
Tavola 2.15	– Aziende con vite e relativa superficie investita per classe di superficie investita a vite, classe di superficie agricola utilizzata (SAU) e forma di conduzione	84
Tavola 2.16	– Aziende con vite e relativa superficie investita per natura della produzione, età delle viti e tipo di vitigno	85
Tavola 2.17	– Aziende con arboricoltura da legno e/o boschi e relativa superficie per classe di superficie totale e zona altimetrica	89
Tavola 2.18	– Aziende che attuano la gestione dei boschi per tipo di intervento e forma giuridica	92

Tavola 2.19	– Aziende che attuano la gestione dei boschi per tipo di intervento, classe di superficie totale, forma di conduzione e zona altimetrica	93
Tavola 2.20	– Aziende con superficie irrigabile per classe di superficie irrigabile, classe di superficie totale, classe di superficie agricola utilizzata (SAU) e zona altimetrica	94
Tavola 2.21	– Aziende che praticano l'irrigazione e relativa superficie irrigata per classe di superficie irrigata, classe di superficie totale, classe di superficie agricola utilizzata (SAU) e zona altimetrica	95
Tavola 2.22	– Aziende per principali coltivazioni irrigate e relativa superficie irrigata per classe di superficie agricola utilizzata (SAU), classe di superficie irrigata e zona altimetrica	96
Tavola 2.23	– Aziende che praticano l'irrigazione per tipo di approvvigionamento dell'acqua irrigua, classe di superficie totale e classe di superficie agricola utilizzata (SAU)	97
Tavola 2.24	– Aziende che praticano l'irrigazione per tipo di approvvigionamento dell'acqua irrigua, forma di conduzione e zona altimetrica	98
Tavola 2.25	– Aziende per sistema di irrigazione e relativa superficie irrigata per classe di superficie agricola utilizzata (SAU), classe di superficie irrigata e zona altimetrica	99
Tavola 2.26	– Aziende con impianti per la lavorazione e trasformazione dei prodotti delle coltivazioni per classe di superficie totale e classe di superficie agricola utilizzata (SAU)	100
Allevamenti		
Tavola 2.27	– Aziende con allevamenti e relativo numero di capi per specie di bestiame, classe di superficie totale e classe di superficie agricola utilizzata (SAU)	101
Tavola 2.28	– Aziende con allevamenti e relativo numero di capi per specie di bestiame, forma di conduzione e zona altimetrica	102
Tavola 2.29	– Aziende con bovini e/o bufalini e relativo numero di capi per classe di superficie totale e categoria	103
Tavola 2.30	– Aziende con suini e relativo numero di capi per classe di superficie totale e categoria	104
Tavola 2.31	– Aziende con ovini, caprini, equini, allevamenti avicoli, conigli, struzzi e/o altri allevamenti e relativo numero di capi per classe di superficie totale, specie e categoria	105
Tavola 2.32	– Aziende con bovini e relativo numero di capi per classe di capi, classe di superficie totale e classe di superficie agricola utilizzata (SAU)	106
Tavola 2.33	– Aziende con bovini e relativo numero di capi per classe di capi, forma di conduzione e zona altimetrica	107
Tavola 2.34	– Aziende con vacche da latte e relativo numero di capi per classe di capi, classe di superficie totale e classe di superficie agricola utilizzata (SAU)	108
Tavola 2.35	– Aziende con vacche da latte e relativo numero di capi per classe di capi, forma di conduzione e zona altimetrica	109
Tavola 2.36	– Aziende con suini e relativo numero di capi per classe di capi, classe di superficie totale e classe di superficie agricola utilizzata (SAU)	110
Tavola 2.37	– Aziende con suini e relativo numero di capi per classe di capi, forma di conduzione e zona altimetrica	111
Tavola 2.38	– Aziende con ovini e relativo numero di capi per classe di capi, classe di superficie totale e classe di superficie agricola utilizzata (SAU)	112
Tavola 2.39	– Aziende con ovini e relativo numero di capi per classe di capi, forma di conduzione e zona altimetrica	113

Tavola 2.40	– Aziende con polli da carne e relativo numero di capi per classe di capi, classe di superficie totale e classe di superficie agricola utilizzata (SAU)	114
Tavola 2.41	– Aziende con polli da carne e relativo numero di capi per classe di capi, forma di conduzione e zona altimetrica	115
Tavola 2.42	– Aziende con galline da uova e relativo numero di capi per classe di capi, classe di superficie totale e classe di superficie agricola utilizzata (SAU)	116
Tavola 2.43	– Aziende con galline da uova e relativo numero di capi per classe di capi, forma di conduzione e zona altimetrica	117
Tavola 2.44	– Aziende che dispongono di ricoveri per animali e relativo numero di ricoveri per specie di ricovero, classe di superficie totale, classe di capienza di capi adulti ricoverabili e zona altimetrica	118
Tavola 2.45	– Aziende che dispongono di ricoveri per animali per numero di capi adulti ricoverabili, tipo di ricovero e tipo di impianto	119

Mezzi meccanici

Tavola 2.46	– Aziende che utilizzano mezzi meccanici aziendali ed extraziendali per titolo di possesso dei mezzi meccanici, tipo di mezzo utilizzato e zona altimetrica.....	120
Tavola 2.47	– Aziende che utilizzano mezzi meccanici aziendali ed extraziendali per tipo di possesso, tipo di mezzo utilizzato e zona altimetrica	121
Tavola 2.48	– Aziende che utilizzano mezzi meccanici di proprietà dell'azienda e relativo numero di mezzi per classe di superficie agricola utilizzata (SAU) e tipo di mezzo utilizzato	122
Tavola 2.49	– Aziende che utilizzano i principali mezzi meccanici di proprietà dell'azienda per numero di mezzi e tipo di mezzo utilizzato	123

Lavoro

Tavola 2.50	– Aziende e relativo numero di giornate di lavoro aziendale per classe di giornate di lavoro, classe di superficie totale e classe di superficie agricola utilizzata (SAU)	124
Tavola 2.51	– Aziende e relativo numero di giornate di lavoro aziendale per classe di giornate di lavoro, forma di conduzione e zona altimetrica	125
Tavola 2.52	– Aziende per categoria di manodopera familiare, classe di superficie totale, classe di superficie agricola utilizzata (SAU) e sesso	126
Tavola 2.53	– Aziende per categoria di altra manodopera aziendale, classe di superficie totale, classe di superficie agricola utilizzata (SAU) e sesso	128
Tavola 2.54	– Giornate di lavoro aziendale per categoria di manodopera familiare, classe di superficie totale, classe di superficie agricola utilizzata (SAU) e sesso	130
Tavola 2.55	– Giornate di lavoro aziendale per categoria di altra manodopera aziendale, classe di superficie totale, classe di superficie agricola utilizzata (SAU) e sesso	132
Tavola 2.56	– Aziende per categoria di manodopera familiare, forma di conduzione, zona altimetrica e sesso	134
Tavola 2.57	– Aziende per categoria di altra manodopera aziendale, forma di conduzione, zona altimetrica e sesso	135
Tavola 2.58	– Giornate di lavoro aziendale per categoria di manodopera familiare, forma di conduzione, zona altimetrica e sesso	136
Tavola 2.59	– Giornate di lavoro aziendale per categoria di altra manodopera aziendale, forma di conduzione, zona altimetrica e sesso	137
Tavola 2.60	– Componenti della manodopera familiare per categoria, classe di superficie totale, classe di superficie agricola utilizzata (SAU) e sesso	138

Tavola 2.61	– Persone per categoria di altra manodopera aziendale, classe di superficie totale, classe di superficie agricola utilizzata (SAU) e sesso	140
Tavola 2.62	– Persone per categoria di manodopera familiare, forma di conduzione, zona altimetrica e sesso	142
Tavola 2.63	Persone per categoria di altra manodopera aziendale, forma di conduzione, zona altimetrica e sesso	143
Tavola 2.64	– Componenti la famiglia del conduttore per numero di componenti, classe di superficie agricola utilizzata (SAU), classe di giornate di lavoro aziendale e sesso	144
Tavola 2.65	– Componenti la famiglia del conduttore per numero di componenti, forma di conduzione, zona altimetrica e sesso	146
Tavola 2.66	– Componenti la famiglia e parenti del conduttore con attività lavorativa esercitata esclusivamente o prevalentemente presso l'azienda o fuori l'azienda per settore di attività economica, classe di superficie agricola utilizzata (SAU) e forma di conduzione	147
Tavola 2.67	– Capi azienda per classe di superficie totale, titolo di studio e sesso	151
Tavola 2.68	– Giornate di lavoro dei capi azienda per classe di superficie totale, titolo di studio e sesso	153
Tavola 2.69	– Capi azienda per classe di età (in anni compiuti), classe di giornate di lavoro e sesso	155
Tavola 2.70	– Giornate di lavoro dei capi azienda per classe di età (in anni compiuti), classe di giornate di lavoro e sesso	157

Altre notizie

Tavola 2.71	– Aziende interessate al contoterzismo e relativo numero di giornate di lavoro secondo l'utilizzazione dei mezzi meccanici per classe di superficie totale e classe di superficie agricola utilizzata (SAU)	159
Tavola 2.72	– Aziende interessate al contoterzismo e relativo numero di giornate di lavoro secondo l'utilizzazione dei mezzi meccanici per forma di conduzione e zona altimetrica	160
Tavola 2.73	– Aziende che utilizzano mezzi meccanici in altre aziende agricole e relative giornate di lavoro per classe di giornate di lavoro effettuate in altre aziende, classe di superficie agricola utilizzata (SAU) e classe di giornate di lavoro aziendale	161
Tavola 2.74	– Aziende che utilizzano mezzi meccanici in altre aziende agricole e relative giornate di lavoro per classe di giornate di lavoro effettuate in altre aziende, forma di conduzione e zona altimetrica	162
Tavola 2.75	– Aziende che utilizzano mezzi meccanici extraziendali e relative giornate di lavoro extraziendale per classe di giornate di lavoro extraziendale, classe di superficie agricola utilizzata (SAU) e classe di giornate di lavoro aziendale	163
Tavola 2.76	– Aziende che utilizzano mezzi meccanici extraziendali e relative giornate di lavoro extraziendale per classe di giornate di lavoro extraziendale, forma di conduzione e zona altimetrica	164
Tavola 2.77	– Aziende che utilizzano mezzi meccanici extraziendali e superficie lavorata secondo le principali operazioni effettuate per classe di superficie agricola utilizzata (SAU), forma di conduzione e zona altimetrica	165
Tavola 2.78	– Aziende con attrezzature informatiche per classe di superficie agricola utilizzata (SAU) e forma di conduzione	166

Capitolo 3 – Dati provinciali (Universo CEE)

Tavola 3.1	– Aziende e relativa superficie totale per classe di superficie totale, forma di conduzione, titolo di possesso dei terreni e zona altimetrica	169
------------	--	-----

Tavola 3.2	– Aziende e relativa superficie agricola utilizzata (SAU) per classe di superficie agricola utilizzata, forma di conduzione, titolo di possesso dei terreni e zona altimetrica	175
Tavola 3.3	– Aziende e relativa superficie per forma di utilizzazione dei terreni, classe di superficie totale e classe di superficie agricola utilizzata (SAU)	181
Tavola 3.4	– Aziende con seminativi e relativa superficie investita per classe di superficie agricola utilizzata (SAU) e principali coltivazioni praticate	182
Tavola 3.5	– Aziende con coltivazioni legnose agrarie e relativa superficie investita per le principali coltivazioni praticate e per classe di superficie agricola utilizzata (SAU)	188
Tavola 3.6	– Aziende con superficie irrigabile per classe di superficie irrigabile, classe di superficie totale, classe di superficie agricola utilizzata (SAU) e zona altimetrica	189
Tavola 3.7	– Aziende con allevamenti e relativo numero di capi per specie di bestiame, classe di superficie totale e classe di superficie agricola utilizzata (SAU)	190
Tavola 3.8	– Aziende con bovini e relativo numero di capi per classe di capi, classe di superficie totale e classe di superficie agricola utilizzata (SAU)	191
Tavola 3.9	– Aziende con vacche da latte e relativo numero di capi per classe di capi, classe di superficie totale e classe di superficie agricola utilizzata (SAU)	192
Tavola 3.10	– Aziende con suini e relativo numero di capi per classe di capi, classe di superficie totale e classe di superficie agricola utilizzata (SAU)	193
Tavola 3.11	– Aziende con ovini e relativo numero di capi per classe di capi, classe di superficie totale e classe di superficie agricola utilizzata (SAU)	194
Tavola 3.12	– Aziende con polli da carne e relativo numero di capi per classe di capi, classe di superficie totale e classe di superficie agricola utilizzata (SAU)	195
Tavola 3.13	– Aziende con galline da uova e relativo numero di capi per classe di capi, classe di superficie totale e classe di superficie agricola utilizzata (SAU)	196
Tavola 3.14	– Aziende che utilizzano mezzi meccanici aziendali ed extraaziendali per titolo di possesso dei mezzi meccanici, tipo di mezzo utilizzato e zona altimetrica	197
Tavola 3.15	– Aziende e relativo numero di giornate di lavoro aziendale per classe di giornate di lavoro, classe di superficie totale e classe di superficie agricola utilizzata (SAU)	198
Tavola 3.16	– Aziende per categoria di manodopera familiare, classe di superficie totale, classe di superficie agricola utilizzata (SAU) e sesso	199
Tavola 3.17	– Aziende per categoria di altra manodopera aziendale, classe di superficie totale, classe di superficie agricola utilizzata (SAU) e sesso	201
Tavola 3.18	– Aziende interessate al contoterzismo e relativo numero di giornate di lavoro secondo l'utilizzazione dei mezzi meccanici per classe di superficie totale e classe di superficie agricola utilizzata (SAU)	203

Capitolo 4 – Dati comunali

Tavola 4.1	– Aziende per forma di conduzione, comune e zona altimetrica	207
Tavola 4.2	– Superficie totale per forma di conduzione delle aziende, comune e zona altimetrica	208
Tavola 4.3	– Superficie agricola utilizzata (SAU) per forma di conduzione delle aziende, comune e zona altimetrica	209
Tavola 4.4	– Aziende per titolo di possesso dei terreni, comune e zona altimetrica	210
Tavola 4.5	– Superficie totale per titolo di possesso dei terreni, comune e zona altimetrica..	211
Tavola 4.6	– Superficie agricola utilizzata (SAU) per titolo di possesso dei terreni, comune e zona altimetrica	212

Tavola 4.7	– Aziende per classe di superficie totale, comune e zona altimetrica	213
Tavola 4.8	– Superficie totale per classe di superficie, comune e zona altimetrica	214
Tavola 4.9	– Aziende per classe di superficie agricola utilizzata (SAU), comune e zona altimetrica	215
Tavola 4.10	– Superficie agricola utilizzata (SAU) per classe di SAU, comune e zona altimetrica	216
Tavola 4.11	– Superficie aziendale secondo l'utilizzazione dei terreni per comune e zona altimetrica	217
Tavola 4.12	– Aziende con seminativi e relativa superficie per le principali coltivazioni praticate, comune e zona altimetrica	218
Tavola 4.13	– Aziende con coltivazioni legnose agrarie e relativa superficie per le principali coltivazioni praticate, comune e zona altimetrica	219
Tavola 4.14	– Aziende con allevamenti e aziende con bovini, bufalini, suini e relativo numero di capi per comune e zona altimetrica	220
Tavola 4.15	– Aziende con ovini, caprini, equini, allevamenti avicoli e relativo numero di capi per comune e zona altimetrica	221
Tavola 4.16	– Persone per categoria di manodopera agricola, comune e zona altimetrica	222
Tavola 4.17	– Giornate di lavoro aziendale per categoria di manodopera agricola, comune e zona altimetrica	223
Tavola 4.18	– Aziende che utilizzano mezzi meccanici in complesso e relativo numero di mezzi di proprietà dell'azienda per comune e zona altimetrica	224
 Allegati		
Glossario		227
Questionario di azienda agricola		243

Presentazione

In questo fascicolo sono riportati i risultati definitivi del 5° Censimento generale dell'agricoltura. Le tavole formano un ampio quadro conoscitivo dell'agricoltura nello specifico territorio di riferimento e della sua evoluzione rispetto al 1990 e al 1982, anni di effettuazione dei due precedenti censimenti. In particolare, le tavole di questo fascicolo trattano delle caratteristiche strutturali delle aziende agricole, rinviando ad altri fascicoli di prossima uscita le informazioni relative alle caratteristiche tipologiche (dimensione economica e orientamento tecnico delle aziende agricole).

Il fascicolo è stato strutturato in modo da offrire all'utente non solo dati sulle dimensioni del settore agricolo nel territorio di riferimento, ma anche informazioni sui principali aspetti tecnici e metodologici che hanno caratterizzato l'esecuzione del Censimento.

Dopo brevi cenni storici sui censimenti dell'agricoltura effettuati in Italia, vengono fornite indicazioni sulle basi giuridiche del Censimento, sulle indagini pilota realizzate per verificare sul piano tecnico l'efficacia delle procedure previste e degli strumenti di rilevazione, sulle modalità dell'aggiornamento preliminare degli elenchi comunali delle aziende agricole, finalizzato ad ottenere la massima copertura dei risultati, sulla struttura organizzativa adottata per la rilevazione e sulle modalità di istruzione del personale addetto alle operazioni censuarie.

Vengono, inoltre, riportate le definizioni relative all'unità di rilevazione adottata per il Censimento, in continuità con le precedenti edizioni e in coerenza con le regole statistiche internazionali ed europee; si tratta in particolare delle definizioni di *azienda agricola*, *forestale* e *zootecnica*, di *centro aziendale* e di *conduttore dell'azienda*. Ulteriori informazioni sono offerte in merito ai criteri stabiliti per individuare le unità da censire sul territorio. Alla determinazione del campo di osservazione è dedicato un breve paragrafo nel quale viene specificata la differenza tra universo delle aziende a livello nazionale e a livello comunitario. Le innovazioni apportate al questionario di rilevazione rispetto alle precedenti edizioni del Censimento sono presentate in un apposito paragrafo, mentre il questionario stesso è riprodotto alla fine del fascicolo.

Lo svolgimento delle operazioni censuarie viene riassunto nei paragrafi successivi, mettendo in luce le operazioni preliminari eseguite dagli organi censuari e lo sviluppo delle attività di raccolta dei dati che sono stati monitorati in continuo attraverso un sistema di *reporting* condiviso dai principali organi censuari, aventi accesso ad un sito Internet predisposto allo scopo dall'Istat. Altre informazioni sulle attività censuarie sono riassunte in merito alla registrazione controllata e al trattamento informatico dei dati per la loro validazione e correzione.

Nell'ultimo paragrafo della "Introduzione" al fascicolo si dà conto delle modalità di diffusione dei risultati provvisori e definitivi e viene presentato il piano di pubblicazione del 5° Censimento generale dell'agricoltura, in modo da orientare il lettore circa la complessiva offerta informativa predisposta dall'Istat sia su supporto cartaceo che informatico, in questo caso attraverso la disponibilità di un *data warehouse* accessibile dal sito Internet dell'Istituto.

Per facilitare l'interpretazione dei dati riportati nelle tavole statistiche, sono state redatte apposite "Avvertenze", nelle quali viene chiarito il significato dei valori presenti in ciascuna di esse.

Le tavole statistiche di questo fascicolo sono 124 e sono state raggruppate in quattro capitoli.

Il Capitolo 1 – Confronti temporali (Universo Italia) – riporta in 10 tavole statistiche i dati del territorio di riferimento del fascicolo, relativi ai principali caratteri rilevati, messi a confronto con i dati risultati dai censimenti del 1990 e del 1982 in termini di valori assoluti. Vengono presentati anche confronti in termini di indicatori sintetici, quali la superficie media per azienda. Tutti i confronti sono

effettuati con riferimento all'universo Italia che comprende tutte le aziende agricole censite nel territorio di riferimento del fascicolo, quale che sia la loro ampiezza in termini di superficie e di dimensione economica.

Il Capitolo 2 – Dati provinciali (Universo Italia) – contiene le elaborazioni effettuate sui risultati aggregati a livello complessivo e per zone altimetriche. I dati considerati nelle 78 tavole statistiche si riferiscono alle informazioni registrate nel questionario di azienda, combinando i diversi caratteri strutturali in relazione all'argomento considerato.

Un primo gruppo di tavole prende in esame le informazioni generali sull'azienda, concernenti la forma giuridica e il sistema di conduzione, inteso sia come rapporto tra impresa e lavoro (forma di conduzione), sia come rapporto tra impresa e proprietà fondiaria (titolo di possesso dei terreni). Fanno parte di questo primo gruppo di tavole anche quelle dedicate alla frammentazione delle superfici aziendali in corpi di terreno.

Gli aspetti relativi all'utilizzazione dei terreni vengono trattati mettendo in luce la destinazione delle superfici alle principali classi di coltivazione dei terreni durante l'annata agraria 1999-2000. In questo ambito sono presentate anche alcune tavole statistiche che espongono i dati relativi alle sole aziende con terreni irrigui. Viene inoltre proposta una dettagliata analisi della viticoltura con riferimento agli impianti secondo la loro natura, la classe di età e il tipo di vitigno.

Le elaborazioni sulle aziende con allevamenti riguardano la consistenza delle specie di bestiame più rilevanti dal punto di vista economico, nonché i ricoveri per animali con riferimento alla loro capienza e alla dotazione di specifiche installazioni.

Alla meccanizzazione aziendale sono riferite numerose tavole che ne descrivono l'intensità e la diffusione distinguendo per tipo di mezzo meccanico e per titolo di utilizzazione (in proprietà, in comproprietà, in conto terzi). Particolare attenzione è dedicata al contoterzismo attivo e passivo che viene esaminato anche in relazione al numero di giornate di lavoro effettuate in azienda.

Le tavole sulla manodopera aziendale riportano i dati differenziati per singole categorie e per genere. L'analisi riguarda il volume di lavoro e il numero di persone che hanno lavorato in azienda durante l'annata agraria 1999-2000. Il tipo di attività lavorativa esercitata fuori dall'azienda agricola dal conduttore e dai suoi familiari è considerata in una specifica tavola. Ulteriori informazioni sono fornite in merito alle caratteristiche socio-demografiche dei conduttori e dei capi azienda, nonché alla composizione della famiglia del conduttore.

Il Capitolo 3 – Dati provinciali (Universo CEE) – comprende 18 tavole statistiche elaborate in base al particolare campo di osservazione comunitario, comparabile tra gli stati membri dell'Unione Europea. Esso differisce dall'Universo Italia per il fatto che non comprende le aziende agricole con superficie agricola utilizzata (SAU) inferiore ad un ettaro e con produzione agricola commercializzata inferiore a 4 milioni di Lire (pari a 2.065,83 Euro). Le elaborazioni relative alle aziende che superano almeno uno dei due limiti citati, offrono agli utenti la possibilità di confrontare alcune fondamentali caratteristiche strutturali del settore, anche per zone altimetriche, secondo i due campi di osservazione della rilevazione censuaria: quello nazionale e quello comunitario.

Il Capitolo 4 – Dati comunali – riporta per ciascun Comune la ripartizione delle aziende esistenti nei territori di rispettiva competenza, secondo i principali caratteri da esse possedute.

In allegato è riportato un glossario contenente, per ciascuna informazione rilevata con il questionario di azienda, la corrispondente definizione adottata. Per una più agevole consultazione, le singole voci sono riportate in ordine alfabetico.

Introduzione

1. Cenni storici

I censimenti economici hanno l'obiettivo principale di fornire un quadro esaustivo e territorialmente dettagliato delle dimensioni e delle caratteristiche del sistema economico nazionale. Inoltre, essi consentono la predisposizione di archivi delle unità produttive (aziende, imprese, istituzioni) da utilizzare nei periodi intercensuari come basi per l'esecuzione di indagini campionarie, per ricerche e per studi economici e sociali.

Il Censimento generale dell'agricoltura è stato effettuato con riferimento alla data del 22 ottobre 2000. Esso è il quinto svolto in Italia ed ha avuto luogo in una stagione di grande importanza per il settore agricolo, che ha vissuto un riposizionamento strategico di notevole portata. Infatti, la riforma della politica agricola comunitaria, unitamente al varo della cosiddetta "Agenda 2000" e al previsto allargamento dell'Unione Europea a numerosi altri paesi, ha avviato un ripensamento profondo delle strategie di sviluppo del settore, sempre più orientato a svolgere un ruolo multifunzionale, di carattere economico, ambientale e sociale.

Il Censimento del 2000, pur utilizzando una tecnica di rilevazione tradizionale basata sulla conduzione di interviste "faccia a faccia" e salvaguardando la continuità storica rispetto ai censimenti precedenti, ha presentato numerose ed importanti novità rispetto al passato, conseguendo un elevato standard qualitativo dei dati e una più rapida diffusione dei risultati, che costituiscono una base conoscitiva affidabile per la definizione di politiche nazionali e regionali.

Il piano di rilevazione del 5° Censimento generale dell'agricoltura è stato predisposto sulla base delle proposte formulate da un'apposita Commissione di studio istituita presso l'Istituto nazionale di statistica, della quale hanno fatto parte docenti universitari e rappresentanti di amministrazioni pubbliche e di organizzazioni di categoria.¹

Sul piano dell'organizzazione, il sistema degli organi censuari è stato improntato alla massima integrazione e valorizzazione delle specifiche competenze dei soggetti che svolgono attività statistica sul territorio nazionale, in particolare a livello regionale e comunale, in linea con le recenti riforme amministrative e costituzionali che hanno ridisegnato il ruolo ed i compiti delle autonomie locali nell'ordinamento italiano.

La diffusione dei dati è stata progettata in modo da rispettare la tutela della riservatezza e da utilizzare anche moderni strumenti informatici (*data warehouse on line*) allo scopo di facilitarne l'accesso da parte degli utenti. Infine, va sottolineato come i risultati del Censimento agricolo vengono rilasciati secondo un'articolazione territoriale coerente con quella che verrà adottata nei censimenti generali del 2001 (popolazione, abitazioni, industria e servizi), così da offrire all'utenza (in particolare quella costituita dagli enti locali) una base statistica pienamente integrata sui principali caratteri demografici, sociali ed economici.

¹ In tale Commissione erano rappresentate le seguenti Amministrazioni ed Enti: Ministero per le Politiche Agricole e Forestali; Ministero per le Attività Produttive; Ministero dell'Ambiente e della Tutela del Territorio; Ministero dell'Interno; Ministero dell'Economia e delle Finanze; Ministero della Salute; Istituto Nazionale di Economia Agraria; Assessorati all'Agricoltura ed alle Foreste delle Regioni Piemonte, Veneto, Emilia -Romagna, Marche e Sicilia; Unione Italiana delle Camere di Commercio, Industria, Artigianato e Agricoltura; Associazione nazionale comuni italiani; Unione Statistica dei Comuni Italiani; Confederazione generale dell'agricoltura italiana, Confederazione nazionale coltivatori diretti; Confederazione Italiana Agricoltori; Confederazione Produttori Agricoli; Agenzia Nazionale per la Protezione dell'Ambiente; Istituto di Servizi per il Mercato Agricolo

2. Le basi giuridiche

L'obbligo di esecuzione decennale di un censimento dell'agricoltura è previsto dall'art. 2 del regolamento CEE n. 571 del 28 febbraio 1988, modificato dal regolamento CE n. 2467 del 17 dicembre 1996. Queste norme disciplinano la produzione (con cadenza biennale) di informazioni statistiche di carattere strutturale sulle aziende agricole, sulle coltivazioni, sulla consistenza degli allevamenti, sui mezzi meccanici, sul lavoro, ecc., allo scopo di valutare la situazione di un settore fondamentale per l'economia dell'Unione Europea e di seguire l'evoluzione nel tempo della sua struttura produttiva.

Mentre la rilevazione periodica di tali caratteri (che in Italia ha cadenza annuale) è effettuata su base campionaria, il Censimento rileva informazioni strutturali su tutte le aziende agricole, perseguendo anche l'obiettivo di aggiornare lo schedario delle aziende stesse. Di conseguenza sono state rilevate, in ciascun Comune, la consistenza numerica delle aziende agricole, forestali e zootecniche, di qualsiasi ampiezza e da chiunque condotte, nonché le loro fondamentali caratteristiche strutturali. I dati di censimento, inoltre, servono a costruire l'Archivio statistico delle aziende e imprese agricole (ASAIA), in esecuzione del regolamento comunitario n. 2186 del 1993.

Altre disposizioni in materia di statistiche agricole sono contenute in vari regolamenti e direttive dell'Unione Europea e nelle raccomandazioni dell'Organizzazione delle Nazioni Unite per l'alimentazione e l'agricoltura (FAO), tutti atti volti ad ottenere informazioni statistiche omogenee e comparabili a livello europeo e mondiale.

A livello nazionale, le disposizioni di carattere generale in materia di censimenti sono contenute nell'art. 37 della legge 17 maggio 1999 n. 144 e nel relativo regolamento di esecuzione approvato con DPR n.197 del 6 giugno 2000. L'attuale disciplina dell'attività censuaria deriva dalla considerazione della stessa come funzione istituzionale dell'Istat, a differenza dal passato quando i censimenti erano disciplinati autonomamente da un'apposita legge di indizione e finanziamento e da uno specifico regolamento di esecuzione.

L'attività censuaria svolta dalle Regioni e dalla Province autonome di Trento e di Bolzano è oggetto di una separata disciplina stabilita nelle sue linee fondamentali dal Protocollo di intesa stipulato tra l'Istat e la Conferenza dei Presidenti delle Regioni e delle Province autonome il 5 agosto 1999 ed approvato dalla Conferenza Stato-Regioni.

L'attività censuaria si è svolta secondo quanto previsto dalla normativa che regola il trattamento dei dati personali dettata dagli articoli 17 e 18 del regolamento di esecuzione del Censimento e dalla legge n. 675 del 1996 e successive modifiche e integrazioni, in particolare del d.lgs. n. 281 del 1999.

La disciplina delle operazioni tecniche è stata dettata con il Piano di censimento generale, integrato dai piani regionali approvati secondo la procedura prevista dal citato Protocollo di intesa, nonché da specifiche circolari dell'Istat.

Il 5° Censimento generale dell'agricoltura è inserito tra le statistiche di interesse nazionale: esso è incluso nel Programma statistico nazionale, approvato con DPCM del 31 marzo 2000, e nell'elenco delle rilevazioni soggette all'obbligo di risposta previsto dal DPR del 5 luglio 1999, pubblicato nella G.U. n. 194 del 19 agosto 1999.

3. La struttura organizzativa

La rete di rilevazione del Censimento si è articolata su quattro livelli territoriali e ha coinvolto diversi organismi: il livello nazionale è stato costituito dall'Istat e dall'Unione nazionale delle Camere di Commercio; il livello regionale è stato costituito dagli Uffici regionali di censimento, dalle Commissioni tecniche regionali istituite presso le Regioni e le Province autonome e dagli Uffici regionali dell'Istat; il

Alimentare; Ente per le Nuove tecnologie, l'Energia e l'Ambiente; Azienda di Stato Interventi nel Mercato Agricolo; Unione Province Italiane; Istituto Nazionale di Sociologia Rurale; docenti universitari.

livello provinciale è stato costituito dagli Uffici provinciali di censimento istituiti presso le Camere di commercio e dai Gruppi tecnici provinciali; il livello comunale è stato costituito dagli Uffici comunali di censimento.

I Prefetti e i Sindaci, con riferimento al territorio di propria competenza, hanno provveduto ad assicurare il buon andamento ed il regolare svolgimento delle operazioni di censimento, secondo quanto disposto dalle vigenti disposizioni di legge e dal regolamento di esecuzione del Censimento stesso.

Struttura della rete di rilevazione

REGIONI	NUMERO COMUNI AL 22-10-2000	ISPETTORATI PROVINCIALI ISTAT	UNITA' – ORGANI DI CENSIMENTO						
			REGIONI (UCR)		CAMERE DI COMMERCIO (UCP)	COMUNI (UCC)			RILEVATORI
			Responsabili dei coordinatori intercomunali (RPCIC)	Coordinatori intercomunali (CIC)	Responsabili dei coordinatori provinciali (RCP)	Totale	Responsabili (a)	Coordinatori	
Piemonte	1.206	8	29	130	8	1.206	1.206	148	1.619
Valle d'Aosta	74	1	1	8	1	74	74	2	88
Lombardia	1.546	11	36	108	11	1.546	1.546	285	1.811
Trentino-A.A.	339	2	2	32	2	339	339	19	614
Veneto	581	7	29	75	7	626	581	45	1.732
Friuli-V.G.	219	4	7	31	4	219	219	70	413
Liguria	235	4	11	37	4	257	235	22	511
Emilia-R.	341	9	23	59	9	341	341	14	1.066
Toscana	287	10	34	64	10	346	287	59	1.246
Umbria	92	2	12	20	2	114	92	22	499
Marche	246	4	4	52	4	246	246	21	2.939
Lazio	377	5	15	87	5	512	377	135	1.867
Abruzzo	305	4	11	40	4	315	305	10	770
Molise	136	2	6	16	2	136	136	38	340
Campania	551	5	12	105	5	555	551	4	2.230
Puglia	258	5	26	80	5	643	258	385	3.047
Basilicata	131	2	9	35	2	169	131	38	743
Calabria	409	5	5	78	5	511	409	102	1.745
Sicilia	390	9	24	150	9	622	390	232	2.830
Sardegna	377	4	19	100	4	377	377	65	1.016
ITALIA	8.100	103	315	1.307	103	9.154	8.100	1.716	27.126

(a) In 643 Comuni il responsabile di UCC ha anche svolto le funzioni ed i compiti di coordinatore.

Al livello nazionale hanno operato i seguenti organismi:

- Istituto nazionale di statistica*, con l'incarico di provvedere all'effettuazione del Censimento dell'agricoltura. L'Istat, quale titolare della rilevazione, ha esercitato un potere decisorio tecnico e metodologico in ordine all'organizzazione del Censimento e alle sue modalità di svolgimento. In particolare, l'Istat ha impartito agli organismi della rete censuaria le istruzioni necessarie per

l'esecuzione del Censimento e ha sovrinteso a tutte le relative operazioni, adottando i provvedimenti necessari per assicurare il loro regolare e tempestivo svolgimento. L'Istat ha esercitato tali funzioni anche attraverso le sue articolazioni territoriali costituite dagli uffici regionali. Inoltre, l'Istituto si è avvalso della collaborazione degli Uffici di statistica del Sistema statistico nazionale (Sistan) che, in base a quanto stabilito dal regolamento, hanno assunto la qualificazione giuridica di organi di censimento.

- b) L'*Ufficio di statistica di Unioncamere*, facente parte del Sistema statistico nazionale, ha avuto il compito di collaborare con l'Istat e con le Camere di commercio per assicurare il funzionamento degli organi censuari di livello provinciale.

Al *livello regionale* l'organizzazione si è basata su un modello "a geometria variabile" definito dal Protocollo d'intesa Istat-Regioni. In base ad esso il Piano generale di censimento è stato integrato dai singoli piani di censimento regionali approvati dalle Regioni e dalle Province autonome, anche sulla scorta delle valutazioni organizzative, tecniche e metodologiche effettuate dall'Istat.

Il nucleo dell'organizzazione a livello regionale è stato rappresentato dall'Ufficio di censimento regionale (UCR), mentre l'operatività sul territorio di competenza è stata assicurata dalla rete dei coordinatori intercomunali e dei rispettivi responsabili provinciali. L'UCR ha, inoltre, avuto il compito di fornire assistenza e sostegno tecnico alla Commissione tecnica regionale.

Nel dettaglio, il livello regionale è stato rappresentato dai seguenti organismi:

- a) *Ufficio regionale dell'Istat*, con il compito di sovrintendere a tutte le attività svolte dagli organi censuari a livello locale e di verificare l'attuazione dei piani di censimento regionali, con particolare riferimento alla designazione dei coordinatori intercomunali e dei loro responsabili provinciali, alle attività di formazione, istruzione e sensibilizzazione, allo svolgimento delle indagini pilota e di controllo. Gli uffici regionali hanno, inoltre, valutato i rapporti periodici sullo svolgimento delle operazioni censuarie nel territorio di competenza e svolto attività ispettiva.
- b) *Ufficio di censimento regionale (UCR)*, con il compito di curare, in generale, l'esecuzione del piano di censimento dell'Istat e di quello regionale.

Tra le funzioni svolte dagli UCR si segnalano in particolare le seguenti:

- la designazione dei coordinatori intercomunali e dei loro responsabili provinciali;
 - la sensibilizzazione delle istituzioni locali e delle aziende agricole;
 - lo svolgimento di attività di istruzione e di formazione;
 - il monitoraggio delle operazioni;
 - la rendicontazione dei contributi finanziari ricevuti.
- c) *Commissione tecnica regionale*, con il compito di assistere la Regione nella predisposizione del piano regionale di censimento e di sovrintendere al buon andamento delle operazioni censuarie, attraverso la valutazione del monitoraggio delle stesse.
- I compiti specifici assegnati alle Commissioni sono stati:
- la predisposizione del piano regionale e la sua eventuale revisione alla luce delle osservazioni dell'Istat;
 - la valutazione dello stato di attuazione del piano, anche nella fase precedente l'avvio delle operazioni di rilevazione censuaria;
 - la valutazione, sulla base degli aggiornamenti periodici trasmessi dall'UCR, dell'andamento delle attività censuarie;
 - l'individuazione degli interventi da adottare nelle situazioni di ritardo a livello comunale e provinciale.

Al *livello provinciale* hanno operato i seguenti organismi:

- a) *Ufficio di censimento provinciale (UCP)*, istituito presso la Camera di commercio, con il compito di sovrintendere al coordinamento delle operazioni censuarie a livello provinciale. Gli UCP hanno assolto a una funzione di stimolo, raccordo e controllo di tutte le operazioni censuarie svolte dagli Uffici comunali, svolgendo attività di natura organizzativa strumentali all'attività di rilevazione, nonché compiti di istruzione e formazione, di assistenza organizzativa e monitoraggio delle operazioni censuarie, attraverso un apposito collegamento informatico.

Tra i compiti specifici assegnati agli UCP vi sono stati:

- l'organizzazione di riunioni di istruzione sulle attività censuarie;
- la creazione del collegamento telematico con l'Istat per la trasmissione dei dati via Internet;
- il raccordo tecnico-organizzativo con il responsabile provinciale dei coordinatori intercomunali;
- la segnalazione di situazioni critiche all'UCR ed all'Ufficio regionale dell'Istat.

Nelle Province autonome di Trento e Bolzano le funzioni di UCP sono state svolte rispettivamente dal Servizio Statistica della Provincia autonoma di Trento e dall'Istituto provinciale di statistica della Provincia autonoma di Bolzano (ASTAT).

- b) *Gruppo tecnico provinciale*, con il compito di realizzare il collegamento funzionale tra i diversi livelli di responsabilità censuarie presenti a livello provinciale, ai fini della elaborazione del calendario di assistenza tecnica agli UCC, della programmazione di attività e di interventi di diversa natura, nonché di valutazione dell'andamento complessivo del Censimento. Esso è stato formato dal responsabile dell'UCP, da un funzionario dell'Ufficio regionale dell'Istat e dal responsabile provinciale dei coordinatori intercomunali.

Nell'ambito di ciascuna Provincia hanno operato i coordinatori intercomunali e il loro responsabile provinciale, i primi con il compito di provvedere al controllo delle attività di rilevazione effettuate presso le aziende agricole, il secondo con il compito di coordinare le attività di assistenza tecnica alla rilevazione.

Tra le funzioni specifiche dei coordinatori intercomunali era compresa:

- l'istruzione dei coordinatori e rilevatori comunali;
- l'assistenza tecnica nel corso delle attività di rilevazione;
- la redazione di rapporti settimanali.

Tra le funzioni specifiche dei responsabili provinciali figurava:

- l'assegnazione dei Comuni della Provincia di competenza ai singoli coordinatori intercomunali;
- la predisposizione dei programmi di attività dei coordinatori intercomunali;
- l'espletamento di attività di istruzione;
- l'organizzazione delle indagini post-censuarie.

Nella struttura organizzativa il *livello comunale* è stato rappresentato dall'*Ufficio di censimento comunale (UCC)*, con la funzione di rilevazione diretta sul territorio. I principali compiti assegnati all'UCC sono stati:

- la nomina di eventuali ulteriori coordinatori comunali;
- la selezione dei rilevatori;
- l'istruzione ai rilevatori e coordinatori comunali;
- la verifica, controllo e aggiornamento degli elenchi delle unità di rilevazione;
- la raccolta dei dati presso le aziende agricole e il controllo della corretta compilazione dei questionari;
- la comunicazione periodica di informazioni e dati sullo svolgimento delle operazioni censuarie;
- la revisione quantitativa del materiale raccolto e il suo confezionamento per la successiva spedizione ai centri di registrazione.

Alle dirette dipendenze del responsabile dell'UCC hanno operato i coordinatori comunali e i rilevatori. La nomina dei primi era obbligatoria nei Comuni con almeno 600 aziende da censire. I

secondi sono stati impegnati nella misura di uno ogni 150 aziende (o frazione di 150 comunque non inferiore a 100).

Ai coordinatori comunali è stato affidato l'incarico di pianificare, coordinare e controllare l'attività di rilevazione presso le aziende. I rilevatori comunali hanno effettuato la rilevazione presso le aziende agricole, raccogliendo i dati tramite intervista diretta ai conduttori.

4. Le attività di formazione ed istruzione della rete di rilevazione

A causa dell'articolazione territoriale e della complessità della rete di rilevazione, l'attività di formazione e istruzione dei soggetti coinvolti ha avuto un ruolo determinante per il buon esito delle operazioni censuarie.

Le attività formative hanno coperto l'intera rete di rilevazione con una serie di interventi "a cascata", ricorrendo a più strumenti. Infatti i corsi di istruzione e formazione si sono sviluppati secondo un percorso per fasi successive che ha coinvolto via via destinatari diversi: gli Uffici regionali dell'Istat, gli Uffici di censimento regionali (UCR), gli Uffici di censimento provinciali (UCP), i coordinatori intercomunali e i loro responsabili provinciali e gli Uffici di censimento comunali (UCC) con i loro coordinatori e rilevatori.

Dato l'elevato numero delle persone da formare e la loro distribuzione su tutto il territorio nazionale, nonché la diversità dei fabbisogni formativi, si sono attuati molteplici interventi. Accanto alla formazione in aula si è fatto ricorso anche allo strumento della formazione a distanza, tramite l'utilizzo di appositi strumenti (CD-Rom formativo, pagina dedicata nel sito Internet del Censimento).

Ulteriori interventi di carattere formativo, aggiuntivi rispetto a quelli dedicati alle istruzioni per la rilevazione, si sono svolti nei confronti dei coordinatori intercomunali e dei coordinatori comunali, a cura sia dell'Istat, sia degli Uffici regionali di censimento.

Interventi di verifica della formazione dei rilevatori e di *training on the job* sono stati svolti dai coordinatori intercomunali nel corso delle ispezioni volte a fornire assistenza tecnica agli UCC durante lo svolgimento della rilevazione.

Le istruzioni al personale degli UCR, ai responsabili degli UCP e ai responsabili provinciali dei coordinatori intercomunali sono state effettuate da personale selezionato dall'Istat e da funzionari dell'Istituto.

Le istruzioni ai coordinatori intercomunali sono state trasmesse da personale appartenente all'Istat e agli UCR, nonché dai responsabili dei coordinatori intercomunali. A loro volta, i coordinatori intercomunali, coadiuvati da personale dell'Istat, hanno effettuato gli interventi di istruzione ai coordinatori comunali e ai rilevatori.

5. Il campo di osservazione e l'unità di rilevazione

Il campo di osservazione del Censimento dell'agricoltura ha considerato tutte le aziende agricole, forestali e zootecniche, di qualsiasi ampiezza e da chiunque condotte. Sono rientrate nel suddetto campo di osservazione anche:

- le aziende agricole degli istituti di ricerca, degli ospedali, delle cliniche, delle comunità religiose, degli istituti penitenziari e delle imprese industriali;
- gli allevamenti di tori e verri da riproduzione, gli allevamenti di cavalli, i centri di incubazione;
- le aziende agricole costituite da prati permanenti e/o pascoli condotti dalle amministrazioni comunali (terreni messi a disposizione, generalmente dietro corresponsione di un canone, per il pascolo di animali appartenenti ad altre aziende).

I terreni destinati ad alcuni usi particolari, se non compresi nella superficie totale di un'azienda agricola attiva, sono stati esclusi dal campo di osservazione del Censimento. Questa esclusione riguarda in particolare:

- i suoli edificabili o comunque non destinati ad uso agricolo;
- i parchi e i giardini ornamentali;
- i terreni completamente abbandonati;
- i piccoli orti familiari, generalmente annessi alle abitazioni, la cui produzione era destinata normalmente all'autoconsumo (salvo il caso in cui la persona che ne disponeva fosse conduttore di azienda agricola; in tal caso l'orto doveva essere considerato parte integrante dell'azienda stessa);
- i piccoli allevamenti a conduzione familiare, costituiti da uno o due capi di bestiame suino, ovino, caprino o da pochi animali di bassa corte (polli, tacchini, oche, conigli ecc.) utilizzati normalmente per autoconsumo (salvo il caso in cui la persona che ne disponeva fosse anche conduttore di azienda agricola; in tal caso questi allevamenti dovevano essere considerati parte integrante dell'azienda stessa).

Sono state inoltre escluse dal campo di osservazione le scuderie, i terreni per l'esercizio dei cavalli da corsa, gli allevamenti di cani, i centri di commercio del bestiame ed i macelli che non praticavano l'allevamento del bestiame. Gli allevamenti ittici (impianti di acquacoltura) sono rientrati nel campo di osservazione del Censimento solo se praticati nell'ambito di un'azienda agricola.

L'unità di rilevazione del Censimento è stata l'*azienda agricola, forestale e zootecnica*, definita come *l'unità tecnico-economica costituita da terreni, anche in appezzamenti non contigui, ed eventualmente da impianti ed attrezzature varie in cui si attua la produzione agraria, forestale o zootecnica ad opera di un conduttore, e cioè persona fisica, società od ente, che ne sopporta il rischio sia da solo (conduttore coltivatore o conduttore con salariati), sia in forma associata.*

Caratteri distintivi fondamentali di un'azienda agricola sono stati pertanto:

- l'utilizzazione dei terreni per la produzione agricola e/o forestale e/o zootecnica: tali terreni potevano essere costituiti da una o più particelle (contigue o no), situate nello stesso Comune oppure in Comuni diversi, anche non confinanti o vicini tra loro;
- la presenza di un conduttore, cioè di una persona fisica, società od ente che sopportava il rischio imprenditoriale connesso con l'attività economica dell'azienda.

Tra le aziende agricole sono state comprese anche quelle prive di terreno agrario ed in particolare:

- le aziende zootecniche nelle quali si allevava bestiame senza utilizzazione di terreno agrario (allevamenti intensivi di bovini, di suini, avicunicoli, ecc.);
- le aziende zootecniche nelle quali il bestiame veniva allevato utilizzando terreni pascolativi appartenenti a Comuni, ad altri enti pubblici od a privati, senza che i terreni potessero configurarsi come elementi costitutivi di dette aziende.

6. I criteri per l'individuazione delle aziende agricole

Le aziende agricole sono state individuate nel Comune, ed in particolare nel foglio di mappa catastale, in cui ricadeva il centro aziendale o, in mancanza di esso, la maggior parte delle particelle catastali costituenti la superficie totale aziendale. Ne consegue che le aziende agricole, i cui terreni erano situati in due o più fogli di mappa catastali dello stesso Comune oppure in due o più Comuni, sono state rilevate dal Comune ove era situato il centro aziendale e, quindi, indicate nel relativo foglio di mappa catastale. Pertanto, il luogo dove era ubicata l'abitazione del conduttore, se non coincidente con il centro aziendale, non ha costituito elemento per l'individuazione di un'azienda agricola, né per l'attribuzione dell'azienda stessa ad un determinato foglio di mappa.

Per *centro aziendale* s'intende il complesso dei fabbricati situati nei terreni dell'azienda agricola e connessi alla sua attività produttiva. Il centro aziendale, in molti casi, comprende le abitazioni del

conduttore e dell'altra manodopera impiegata nei lavori agricoli aziendali, i ricoveri per animali, i locali per l'immagazzinamento dei prodotti (magazzini, sili da foraggio, fienili, ecc.) e quelli per il deposito di macchine ed attrezzi di uso agricolo.

Le aziende pastorali con greggi transumanti, nel caso in cui il conduttore disponeva anche di terreno agrario, sono state individuate nel Comune e foglio di mappa catastale nel quale ricadeva il centro aziendale o la maggior parte delle particelle costituenti la superficie totale aziendale. Se, invece, tali aziende erano prive di terreno agrario (esclusivamente zootecniche), sono state individuate nel Comune e foglio di mappa catastale nel quale erano situati i ricoveri di proprietà dell'azienda; oppure, se l'azienda non possedeva ricoveri propri, nel Comune dove il gregge era stato ricoverato per la maggior parte dell'anno; oppure, se quest'ultimo criterio fosse risultato di difficile adozione, nel Comune dove il gregge si trovava alla data di riferimento del Censimento.

Ai fini del censimento, per individuare le aziende agricole si è fatto riferimento ai conduttori e non ai proprietari o intestatari dei terreni, in quanto:

- il proprietario o intestatario dei terreni non è necessariamente conduttore di azienda agricola, termine con il quale si intende la persona fisica, società o ente, che, in quanto responsabile giuridico ed economico, sopporta il rischio della gestione aziendale, indipendentemente dal titolo di possesso dei terreni;
- i terreni di proprietà o intestati a soggetti diversi possono essere condotti da un'unica azienda agricola.

I censimenti generali del 2000-01 prevedono di incrementare in misura significativa il dettaglio territoriale disponibile nella georeferenziazione dei dati, con l'obiettivo di potenziare la capacità informativa dei dati raccolti. In particolare, Il 5° Censimento generale dell'agricoltura, che copre con il suo campo di osservazione il territorio extraurbano, ha adottato per la prima volta come livello minimo di aggregazione dei dati il foglio di mappa catastale, che ha il vantaggio di essere un riferimento facilmente individuabile sia per i rispondenti che per gli utenti finali e corrisponde ad un livello di dettaglio ottimale, ad esempio, per le esigenze di analisi della pianificazione territoriale. La disponibilità dei dati elementari aggregati per foglio di mappa consentirà di ottenere proiezioni cartografiche molto accurate dei risultati censuari: dalla semplice localizzazione delle aziende agricole e dei relativi terreni a mappe tematiche sull'utilizzazione del suolo e sulla distribuzione delle caratteristiche strutturali e tipologiche delle aziende.

7. Il questionario di rilevazione

Nella progettazione del questionario di azienda si è tenuto conto di esigenze diverse: la domanda di informazioni da parte dell'utenza; l'obbligo di rispondere alle esigenze internazionali (FAO e UE) secondo un prestabilito elenco di caratteristiche da rilevare; l'esigenza di mantenere la confrontabilità dei risultati con quelli delle precedenti rilevazioni censuarie; la necessità di indagare fenomeni attuali di interesse nazionale e locale; la limitazione degli oneri di risposta per i rilevatori, e, soprattutto, per le aziende stesse.

Il questionario di rilevazione adottato per il 5° Censimento generale dell'agricoltura ha rappresentato una soluzione di equilibrio tra queste esigenze. Una volta assicurata la sua corrispondenza al quadro informativo richiesto dai regolamenti europei, esso è stato redatto apportando integrazioni finalizzate a rispondere alle molteplici esigenze informative nazionali e locali.

Il compito di definire i contenuti rispondenti a tali esigenze è stato affidato ad una apposita sottocommissione nell'ambito della Commissione di studio avente l'incarico di formulare proposte in merito agli aspetti organizzativi, metodologici e tecnici per il 5° Censimento generale dell'agricoltura. Le attività svolte al riguardo nel corso di circa un anno hanno consentito l'approntamento di un questionario di azienda, che, oltre a consentire una soddisfacente comparabilità dei risultati nel tempo,

ha esteso le informazioni su fenomeni maggiormente esplicativi della nuova realtà agricola. In esso sono stati mantenuti molti dei quesiti già rilevati nel 1990, compresi quelli relativi alla viticoltura, ed inserite alcune interessanti novità.

In particolare, i nuovi quesiti hanno riguardato:

- la ulteriore suddivisione della superficie aziendale secondo il titolo di possesso dei terreni: proprietà, affitto (Legge 203/82) e uso gratuito;
- una maggiore articolazione della forma giuridica delle aziende (persona fisica, società, cooperativa, associazione di produttori, Ente pubblico);
- più specifiche informazioni sulla tenuta della contabilità aziendale;
- la rilevazione della superficie utilizzata per attività extragricole (turismo, sport, ecc.);
- la capacità lavorativa oraria degli impianti per la lavorazione e/o trasformazione in azienda dei prodotti delle coltivazioni;
- la consistenza degli "altri" allevamenti, la produzione del latte distinta per specie, l'impiego del latte munto e i prodotti ottenuti dalla lavorazione del latte in azienda;
- riguardo al lavoro aziendale, la posizione nella professione dei componenti la famiglia del conduttore e la distinzione della "altra manodopera aziendale" tra operai e dirigenti e impiegati, nonché la loro distinzione per genere;
- alcune informazioni sulle pratiche colturali e sui sistemi utilizzati per la fertilizzazione dei terreni;
- le produzioni di qualità, sia vegetali che zootecniche.

8. Epoca di riferimento dei dati

Fanno riferimento all'annata agraria 1° novembre 1999 – 31 ottobre 2000 i dati relativi a: vendita dei prodotti dell'azienda; contabilità; utilizzazione dei terreni; lavoro; mezzi meccanici; contoterzismo; attrezzature informatiche; rapporti con l'esterno.

Fanno riferimento alla data del 22 ottobre 2000 i dati relativi a: forma di conduzione; forma giuridica; credito agrario; adesione ad organismi associativi economici; parchi ed aree protette; ricoveri; superficie totale; superficie agricola utilizzata; consistenza degli allevamenti; fabbricati ed abitazioni.

La condizione professionale del conduttore, dei familiari, dei parenti e del capo azienda si riferisce a quella posseduta nella settimana precedente il 22 ottobre 2000. Fanno riferimento all'anno solare 2000 i dati relativi alla produzione del latte.

9. L'aggiornamento degli elenchi comunali delle aziende agricole

Sul piano tecnico-metodologico, il problema di maggior rilevanza nell'esecuzione di un censimento generale dell'agricoltura è connesso con l'identificazione delle aziende e con l'obiettivo di massimizzare il grado di copertura della rilevazione, dato il notevole riflesso che tale operazione riveste nel dimensionamento numerico del collettivo di osservazione.

Le operazioni di aggiornamento si sono articolate nelle seguenti fasi:

- produzione dell'elenco delle aziende agricole, forestali e zootecniche, risultanti nello schedario Istat e dell'elenco dei soggetti risultanti in archivi e/o registri di fonte amministrativa e non individuati tra i conduttori delle aziende agricole, forestali e zootecniche dello schedario Istat
- individuazione delle aziende agricole, forestali e zootecniche "ancora esistenti", "non più esistenti" e "di nuova costituzione" (rispetto all'elenco, basato sul Censimento del 1990);
- per ciascuna azienda agricola risultante negli elenchi come "ancora esistente" o "di nuova costituzione", indicazione dell'ubicazione del centro aziendale o, in assenza di esso, della località dove ricadeva il maggior numero di particelle dei terreni costituenti l'azienda agricola. Tale località

poteva essere distinta dal domicilio del conduttore, ove quest'ultimo non coincidesse con l'ubicazione del centro aziendale. Per le aziende "ancora esistenti" dovevano essere verificati, modificati ed eventualmente integrati i dati personalizzati a cura dell'Istat;

- per ciascuna azienda agricola "ancora esistente" o "di nuova costituzione", indicazione delle superfici ricadenti nel Comune, distintamente per i terreni situati nello stesso foglio di mappa catastale del centro aziendale e per quelli ricadenti in altri fogli di mappa dello stesso Comune o di altri Comuni, con la specificazione, per ciascuna azienda, del numero complessivo delle particelle catastali che ne costituivano la superficie. Per le aziende prive di terreno agrario (esclusivamente zootecniche) si doveva indicare il Comune e il foglio di mappa catastale ove erano situati i ricoveri di proprietà dell'azienda; oppure, se l'azienda non possedeva ricoveri propri, il Comune dove erano ricoverati i capi di bestiame per la maggior parte dell'anno; oppure, se quest'ultimo criterio risultava di difficile adozione, il Comune dove gli allevamenti si trovavano al momento della verifica effettuata per l'aggiornamento;
- scambi di informazioni tra Comuni sulle superfici di aziende con parte dei terreni localizzati in Comuni diversi;
- compilazione dei riepiloghi delle superfici di foglio di mappa catastale e comunali e verifica del grado di copertura raggiunto.

Per agevolare i compiti degli Uffici comunali, l'Istat ha fornito a ciascuno di essi un apposito Manuale contenente il piano completo dell'aggiornamento con le istruzioni da seguire per le diverse operazioni da effettuare. Inoltre l'Istat ha inviato a ciascun Comune un CD multimediale con finalità di comunicazione generale sui censimenti 2000 – 2001, unitamente ad un apposito *software*, le cui procedure hanno consentito la compilazione automatica di alcuni modelli man mano che il Comune procedeva alle previste operazioni di aggiornamento degli elenchi.

Alle operazioni di aggiornamento hanno contribuito l'Istat, i Comuni e le Camere di Commercio, ciascuno con ruoli e compiti ben definiti.

Prima di avviare le operazioni di aggiornamento l'Istat ha effettuato un preliminare processo di integrazione e/o sovrapposizione dei dati anagrafici e strutturali contenuti nei principali archivi amministrativi di interesse agricolo, ha predisposto la metodologia, sviluppato le procedure informatiche di acquisizione e trattamento delle informazioni aggiornate, prodotto il materiale per l'aggiornamento stesso su supporto cartaceo ed informatico, nonché sottoposto a verifica di fattibilità tutte le modalità tecniche ed organizzative dell'operazione.

In particolare l'aggiornamento delle liste si è basato su una verifica preliminare dell'archivio censuario riferito al 1990, svolta mediante l'uso di archivi anagrafici delle aziende aggiornati al 1997 e al 1998 e provenienti dal Sistema informativo agricolo nazionale (SIAN), dall'anagrafe tributaria del Ministero delle Finanze, dal registro delle imprese agricole tenuto presso le Camere di Commercio e dall'archivio residente presso l'AIMA (attualmente AGEA). Tale operazione di aggiornamento e di "incrocio" tra archivi (analoga a quella posta alla base dell'Archivio statistico delle imprese attive, ASIA) è stata estremamente complessa, in quanto il Censimento del 1990 non aveva rilevato il codice fiscale delle aziende agricole (o dei relativi conduttori). Di conseguenza, per effettuare le verifiche sono state utilizzate altre "chiavi", quali la localizzazione e la denominazione dell'azienda, tutti elementi certamente meno sicuri del codice identificativo.²

L'analisi integrata degli archivi sopra menzionati³ ha consentito di "rintracciare" circa 1.400.000 aziende censite nel 1990, informazione questa che è stata fornita ai Comuni per rendere più agevole il loro lavoro di aggiornamento degli elenchi. D'altra parte, i Comuni hanno ricevuto anche un elenco di

² Per essere trattato in modo efficace, l'archivio del 1990 e gli archivi integrativi sono stati preliminarmente sottoposti ad una "normalizzazione", cioè ad un trattamento statistico finalizzato ad assicurare che i caratteri in essi contenuti fossero resi omogenei e confrontabili tra loro.

³ L'operazione di *linkage* tra i diversi archivi, su cui si baserà anche in futuro la costruzione e l'aggiornamento annuale dell'Archivio statistico delle aziende e delle imprese agricole (ASAIA) ha costituito, naturalmente, solo il primo passo del lavoro, cui sono seguite approfondite analisi di carattere statistico volte all'individuazione dei soggetti effettivamente titolari di un'attività agricola rientrante nel campo di osservazione del censimento.

circa 1.800.000 altri soggetti presenti negli archivi amministrativi, per i quali è stato impossibile procedere all'abbinamento automatico e preventivo con le unità contenute nell'archivio censuario del 1990. In alcuni casi si è trattato effettivamente di nuove aziende, ma in molti altri il mancato abbinamento è dipeso unicamente dalla assenza del codice identificativo nell'archivio del 1990.

L'operazione di aggiornamento è poi proseguita sul territorio a cura dei Comuni. Anche le Camere di Commercio, attraverso i propri Uffici di statistica, hanno partecipato all'operazione, svolgendo attività di coordinamento e monitoraggio in collegamento telematico con l'Istat.

Le modalità tecniche ed operative da seguire per l'aggiornamento sono state descritte in un apposito fascicolo contenente il Piano completo delle operazioni.

Con la circolare n.38 del 15 ottobre 1999 prot. 10465, sono stati disposti i criteri e le modalità per la costituzione degli Uffici di censimento comunali e provinciali, precisandone compiti e funzioni per l'aggiornamento.

Entro il mese di giugno 2000, tutti i Comuni, ad eccezione di pochi per i quali si è reso necessario prorogare la scadenza al mese di agosto, hanno trasmesso all'Istat tutto il materiale su supporto informatico e cartaceo. Il materiale pervenuto soltanto su supporto cartaceo, dopo i necessari controlli quantitativi e qualitativi presso l'Istat, è stato sottoposto a registrazione *in service*. Appena registrato, il materiale è stato elaborato al pari di quello pervenuto su supporto informatico, in modo da ottenere gli elenchi definitivi comunali, per foglio di mappa catastale. Questo ha costituito l'area di riferimento da assegnare successivamente a ciascun rilevatore per la raccolta dei dati mediante somministrazione del questionario aziendale.

I file contenenti i dati identificativi dei conduttori, integrati con quello di superficie totale dell'azienda, da inviare ai Comuni come elenchi definitivi, sono stati approntati dall'Istat nel periodo luglio - settembre 2000 e sono stati utilizzati anche per la personalizzazione dei questionari di rilevazione.

10. Le indagini pilota pre-censuarie

Al fine di risolvere le problematiche relative alla localizzazione delle aziende agricole e dei loro terreni, all'aggiornamento delle liste comunali di aziende, nonché alla messa a punto degli strumenti di rilevazione, sono state realizzate nel periodo pre-censuario tre indagini pilota:

1. *localizzazione e georeferenziazione dei terreni aziendali*: l'indagine è stata effettuata nel periodo novembre 1998 – gennaio 1999 per verificare le difficoltà incontrate dai Comuni nell'individuare le aziende agricole e nel localizzare i loro terreni. Hanno partecipato volontariamente 10 Comuni in totale; in particolare, 3 Comuni delle Marche, 5 dell'Emilia-Romagna e 2 della Toscana. Con questa indagine è stata verificata anche la possibilità di utilizzare, per la prima volta nel settore delle statistiche agricole, la documentazione catastale. Il materiale di base per l'esecuzione dell'indagine pilota (elenchi delle aziende agricole e dei soggetti da rilevare) è stato fornito dall'Istat mentre la documentazione catastale è stata acquisita dai Comuni interessati all'indagine. Per agevolare il compito ai Comuni partecipanti l'Istat ha redatto un apposito manuale di istruzioni.
2. *aggiornamento dell'archivio Istat delle aziende agricole*: questa seconda indagine pilota è stata effettuata nel periodo aprile – maggio 1999 al fine di valutare la fattibilità delle operazioni di individuazione delle aziende agricole finalizzata all'aggiornamento degli elenchi. Ad essa hanno partecipato gli stessi Comuni già coinvolti nella prima indagine pilota, integrati da altri 22 in modo da rispettare criteri di rappresentatività per grandi circoscrizioni territoriali.

La metodologia seguita per questa seconda indagine pilota è stata simile a quella adottata per la prima. Tuttavia, tenuto conto che un aggiornamento esaustivo degli elenchi non può essere realizzato se non a seguito di un accurato e completo scambio di informazioni tra Comuni confinanti, tra i 30 sono stati scelti 2 Comuni "nucleo" con i rispettivi Comuni "satelliti" in numero di

8. In termini di numero di aziende agricole da aggiornare con l'indagine pilota, la selezione ha riguardato 5 Comuni con un numero consistente di aziende censite nel 1990 (Comuni "grandi" con oltre 1.000 aziende), 7 altri di "media dimensione" (500 - 1.000 aziende) e 20 di "piccola dimensione" (meno di 500 aziende).

Per i Comuni di grande e media dimensione l'indagine ha consentito di sperimentare le diverse modalità di assunzione delle informazioni dal conduttore, di verificare l'utilizzazione della cartografia più opportuna e di valutare le difficoltà inerenti la localizzazione dei terreni aziendali, nonché i tempi di esecuzione dell'operazione. Per 20 Comuni non erano previsti scambi di informazioni con i Comuni limitrofi, per i 2 Comuni "nucleo" sono state effettuate tutte le fasi dell'operazione di aggiornamento, sino alla completa verifica del grado di copertura raggiunto. Gli 8 Comuni "satelliti", infine, hanno proceduto all'aggiornamento degli elenchi di loro competenza, all'individuazione ed attribuzione delle aziende agricole e dei relativi terreni ai rispettivi fogli di mappa catastali ed allo scambio di informazioni con il corrispondente Comune "nucleo".

Anche per questa seconda indagine l'Istat ha approntato tutto il materiale di base su supporto cartaceo ed informatico, nonché la redazione di un apposito fascicolo di istruzioni.

3. *controllo della qualità degli elenchi aziendali e test del questionario di azienda agricola*: allo scopo di completare le attività preparatorie del Censimento, nel mese di maggio 2000 è stata condotta la terza indagine pilota, finalizzata a valutare le caratteristiche del questionario di rilevazione ed a verificare la qualità degli elenchi aziendali approntati con l'aggiornamento dell'archivio Istat. La rilevazione è stata affidata agli Uffici regionali di censimento (UCR). Essa ha riguardato circa 2.700 unità dislocate in 43 Comuni. Per l'esecuzione dell'indagine pilota gli UCR si sono avvalsi di proprio personale dipendente.

Sono stati utilizzati due modelli: il primo (Mod. ISTAT SME1) per stabilire l'appartenenza dell'unità oggetto dell'indagine pilota al campo di osservazione del Censimento; il secondo che riproduceva il questionario di azienda agricola (Mod. ISTAT CEAGR1) da somministrare alle unità risultate appartenenti al campo di osservazione a seguito dell'accertamento effettuato dal rilevatore.

Alla fine dell'intervista il rilevatore ha redatto per ciascuna azienda agricola intervistata un rapporto (Mod. ISTAT CEAGR RIL1), nel quale è stato precisato il grado di difficoltà riscontrato nella compilazione del questionario di azienda, il tempo di durata dell'intervista e la completezza e chiarezza delle istruzioni predisposte dall'Istat e delle definizioni adottate.

11. Le operazioni preliminari della rete di rilevazione

Preliminarmente alla raccolta dei dati presso i conduttori d'azienda, l'Istat ha fornito a ciascun Comune il materiale necessario allo svolgimento della rilevazione censuaria ed in particolare:

- a) l'elenco delle aziende agricole da intervistare (Mod. ISTAT CEAGR 201), nel quale sono state riportate le aziende individuate con l'aggiornamento degli archivi statistici ed amministrativi, distinte per foglio di mappa catastale;
- b) elenchi aggiuntivi contenenti le indicazioni sui conduttori domiciliati in luogo diverso dall'ubicazione del centro aziendale;
- c) i questionari di azienda agricola (Mod. ISTAT CEAGR 1) in bianco, secondo il numero delle aziende da censire, integrato da una congrua scorta;
- d) le etichette autoadesive con la pre stampa dei caratteri identificativi dei conduttori ai quali somministrare il questionario per le aziende agricole individuate in fase di aggiornamento; per le eventuali aziende nuove (o non identificate nel corso dell'aggiornamento) sono state fornite etichette in bianco, le quali contenevano soltanto i codici e le denominazioni della Provincia e del Comune ed un apposito codice di azienda;

- e) un congruo numero di copie del manuale di istruzioni per la rilevazione, contenente le definizioni, le modalità tecnico-operative e le disposizioni per la raccolta dei dati;
- f) un congruo numero di CD-rom per la formazione dei rilevatori;
- g) il materiale e i modelli accessori da utilizzare per lo svolgimento delle operazioni e per la spedizione del materiale censuario, al termine delle operazioni stesse.

Sempre nel periodo precedente la rilevazione, gli UCC hanno svolto alcune operazioni preparatorie, come la predisposizione del materiale per ciascun rilevatore e la definizione degli "itinerari di sezione" per il rilevatori. Di particolare rilievo, in tale ambito, sono stati i casi in cui vi era differenza tra l'ubicazione dell'azienda e il domicilio del conduttore. Al fine di agevolare gli UCC nella rilevazione di queste aziende, l'Istat ha trasmesso agli UCC, su supporto informatico, la lista dei "conduttori con domicilio in Comune diverso da quello di rilevazione".

Inoltre, per agevolare il compito dei rilevatori e dei rispondenti, molti Comuni hanno fornito a ciascun rilevatore una copia del foglio di mappa catastale di competenza, unitamente ad una copia del quadro di unione dei fogli di mappa in cui si ripartisce il territorio comunale. Ciò ha consentito al rilevatore di individuare più facilmente l'ubicazione delle aziende e la distribuzione dei loro terreni sul territorio. In questo modo si è anche agevolato il rispondente nella collocazione delle diverse attività aziendali in ciascun foglio di mappa.

12. Le attività di raccolta dei dati

All'inizio del mese di ottobre 2000 gli UCC hanno ricevuto il materiale necessario allo svolgimento della rilevazione censuaria. A partire dal 23 ottobre 2000, i rilevatori hanno condotto personalmente le interviste con i conduttori delle aziende agricole secondo un calendario programmato sulle seguenti scadenze di conclusione della rilevazione sul campo: 22 novembre 2000 per i Comuni con meno di 100 aziende da censire e 31 dicembre 2000 per i Comuni con 100 o più aziende da censire.

La concentrazione dei tempi previsti per la raccolta dei dati in circa 60 giorni lavorativi ha richiesto l'impiego di più personale rispetto al precedente censimento.

La revisione dei questionari di rilevazione da parte dei coordinatori comunali è stata effettuata, di norma, giornalmente presso l'UCC, subordinatamente alla consegna quotidiana dei questionari compilati da parte dei rilevatori. L'attività di revisione si è svolta nel periodo dal 23 ottobre 2000 al 12 gennaio 2001, anche con l'ausilio dei coordinatori intercomunali, i quali hanno visitato periodicamente gli UCC, così da risolvere eventuali dubbi ed offrire assistenza tecnica alla rilevazione.

A questo stesso scopo l'Istat ha attivato durante il periodo della rilevazione censuaria due numeri verdi di *help-desk* delle operazioni di raccolta dei dati destinati uno agli operatori istituzionali della rete censuaria e l'altro ai rispondenti.

Il primo è stato gestito dagli Uffici regionali dell'Istat, mentre il secondo è stato affidato ad un *call center* specializzato che ha operato sull'intero territorio nazionale. In entrambi i casi, comunque, l'Istat ha provveduto a predisporre preliminarmente un numero molto consistente di risposte a fattispecie di quesiti (oltre 700 per il primo e più di 35 per il secondo), opportunamente ripartiti nell'ambito di tre differenti tipologie (amministrativa, metodologica e tecnico-informatica). Il ricorso a tali numeri verdi è stato consistente: a quello destinato agli operatori di censimento sono pervenute 6.416 chiamate, di cui 4.235 da parte degli UCC, a quello destinato agli altri soggetti sono pervenute 4.233 chiamate.

Non appena revisionati tutti i questionari di azienda compilati dai rilevatori, gli UCC hanno provveduto alla redazione dei prospetti riepilogativi contenenti i dati relativi alle principali variabili rilevate a livello di foglio di mappa (Mod. ISTAT RIEP 1). Man mano che la compilazione dei prospetti riepilogativi è stata terminata, e comunque entro febbraio 2001, l'UCC ha provveduto a riepilogare tali prospetti a livello comunale, compilando l'apposito modello predisposto dall'Istat (Mod. ISTAT RIEP 2) che è stato inviato all'UCP competente per territorio. I modelli riepilogativi per Comune hanno

consentito all'Istat di elaborare e diffondere alcuni risultati preliminari l'8 marzo 2001 e quelli provvisori il 20 giugno 2001.

La verifica del buon andamento delle operazioni censuarie è stata svolta attraverso un sistema di monitoraggio basato su rapporti periodici inoltrati dagli UCC agli UCP. Tali rapporti sono stati immessi da questi ultimi nella rete telematica appositamente predisposta e sono stati resi disponibili in tempo reale agli uffici di censimento regionali (UCR) ed all'Istat. Più in dettaglio, il monitoraggio ha previsto le seguenti attività:

- a) gli uffici di censimento comunali:
 - hanno comunicato al competente UCP l'inizio della raccolta dei dati;
 - in funzione della numerosità aziendale di competenza, hanno inviato via fax o per via telematica, al competente UCP l'apposito modello con la comunicazione del numero dei questionari compilati, evidenziando anche il numero delle aziende viticole e zootecniche;
 - al termine della raccolta dei dati hanno trasmesso all'UCP gli appositi modelli, nei quali sono stati indicati, tra l'altro, il numero definitivo delle aziende censite, il numero delle aziende per le quali non è stato possibile condurre l'intervista, il numero delle aziende viticole e zootecniche, queste ultime distinte per gli allevamenti bovini, suini, ovini ed altri tipi, alcuni ulteriori dati riassuntivi a livello comunale;
- b) i responsabili provinciali dei coordinatori intercomunali: hanno inoltrato all'UCP e all'UCR competenti per territorio, mediamente ogni 14 giorni, un rapporto sull'attività svolta dai coordinatori intercomunali di propria competenza, compilando l'apposito modello predisposto dall'Istat; tale modello ha fornito per ogni coordinatore intercomunale il numero delle visite effettuate presso ciascun Comune di competenza, il numero dei questionari revisionati unitamente ai rilevatori e ai coordinatori comunali, il grado di difficoltà riscontrato dai rilevatori nella compilazione delle diverse sezioni dei questionari di rilevazione, nonché i problemi eventualmente riscontrati nell'attività dei Comuni;
- c) gli Uffici di censimento provinciali: hanno provveduto all'inserimento nella rete Internet delle informazioni ricevute dagli UCC e dai responsabili dei coordinatori intercomunali, impegnandosi tempestivamente a risolvere i problemi che emergevano dal monitoraggio;
- d) gli Uffici di censimento regionali: hanno riepilogato a livello regionale le informazioni ricevute dagli Uffici di censimento provinciali, utilizzando i prospetti appositamente predisposti dall'Istat, trasmettendoli per via telematica all'Istat ed alla competente Commissione tecnica regionale; essi sono, inoltre, intervenuti tempestivamente per la risoluzione dei problemi evidenziati dal monitoraggio, collaborando strettamente con gli UCP e gli Uffici regionali dell'Istat.

Il monitoraggio telematico è stato svolto utilizzando la rete Internet come struttura di trasmissione, limitando però l'accesso alle aree di monitoraggio ai soli soggetti autorizzati. In questo modo è stato possibile assicurare in tempo reale la condivisione delle informazioni relative allo stato di avanzamento delle operazioni censuarie tra tutti i soggetti della rete territoriale.

Al termine delle operazioni di rilevazione, gli UCC hanno confezionato tutto il materiale utilizzato per la raccolta dei dati, secondo le istruzioni trasmesse dall'Istat. Anche le operazioni di trasmissione del materiale sono state monitorate mediante apposite comunicazioni veicolate dalla rete telematica.

13. La registrazione controllata

La registrazione dei dati su supporto informatico è stata eseguita presso 6 centri distribuiti sul territorio nazionale. Tale attività è stata svolta dai centri applicando piani di registrazione controllata predisposti secondo norme tecniche, operative e di sicurezza stabilite dall'Istat che ha provveduto anche a verificarne l'applicazione. Ciò ha consentito di garantire la completa omogeneità tra le operazioni effettuate dai diversi centri.

Le regole di registrazione dei dati sono state impostate in modo da garantire la maggiore conformità possibile tra le informazioni memorizzate sul supporto informatico ed il questionario cartaceo. Inoltre, nel *software* di registrazione dei dati sono state introdotte alcune regole di incompatibilità con lo scopo di evidenziare particolari incongruenze. Compito dell'operatore è stato di verificare se l'errore segnalato fosse dovuto ad una errata digitazione oppure ad una errata compilazione del questionario. Nel primo caso l'operatore era tenuto a correggere l'errore introdotto; nel secondo, invece, doveva confermare la registrazione effettuata e segnalare la situazione anomala, secondo una opportuna sintassi, su un file di errori che è stato consegnato all'Istat insieme ai dati registrati.

I supporti informatici contenenti i dati registrati per ciascuna Provincia sono stati sottoposti dall'Istat ad una serie di controlli tecnici a campione che hanno garantito il rispetto degli standard di qualità della registrazione effettuata. In questo modo i livelli accertati di errore nella registrazione non hanno superato le soglie prestabilite per la validità dell'operazione.

La registrazione era stata inizialmente fissata nel periodo maggio - settembre 2001; tuttavia, alcune difficoltà tecniche riscontrate presso alcuni centri non hanno consentito il pieno rispetto della tempistica inizialmente predisposta, ritardando così la disponibilità presso l'Istat dei dati registrati per alcune Regioni.

14. Il trattamento informatico dei dati

Espletati i necessari controlli amministrativi e tecnici dei dati contenuti sul supporto informatico provinciale, i record registrati sono stati sottoposti ad un programma di controllo (piano di incompatibilità) che prevedeva l'imposizione automatica, sotto determinate condizioni, di notizie mancanti e la correzione di notizie registrate nei casi di accertata incongruenza.

Il controllo automatico dei dati qualitativi (mutabili) è stato effettuato con tabelle decisionali a doppia o multipla entrata (adottando come criteri di base le definizioni censuarie dei singoli quesiti) e con tabelle di correzione che, secondo combinazioni di risposte non compatibili, prevedevano quale risposta si dovesse ritenere non fondamentale e consentivano l'imposizione della relativa correzione. In caso di combinazioni di tre o più risposte incompatibili, si è corretto il minor numero di risposte necessarie a ristabilire la compatibilità tra esse.

Tabelle decisionali e di correzione per area geografica sono state impostate per quelle coltivazioni la cui presenza è limitata solo in aree geoclimatiche definite. Il controllo automatico dei dati quantitativi (variabili) è stato effettuato con i metodi dell'operatore logico e della funzione di controllo.

Per numerose variabili del questionario di azienda è stata verificata la relazione dell'operatore uguaglianza o disuguaglianza (maggiore o minore). Ad esempio, la superficie irrigata di una coltivazione non può essere superiore alla superficie complessiva della coltivazione stessa, la quantità di latte trasformato deve essere minore o uguale alla quantità di latte munto, e così via.

Maggiormente applicata è stata la funzione di controllo, considerato l'elevato numero di variabili soggette a quadratura con la funzione "addizione". Ad esempio, la somma delle singole superfici deve essere uguale alla superficie totale aziendale; la somma del numero dei capi delle singole categorie di bestiame bovino deve essere uguale al numero totale di capi bovini, e così via.

Inoltre, le risposte ai quesiti del questionario sono in prevalenza non obbligatorie. Ove però sono risultate presenti una o più risposte non obbligatorie, ciò ha implicato il controllo di presenza di risposta ad altro quesito.

Una volta verificata l'esistenza della condizione di errore, è stato automaticamente corretto il campo del *record* relativo al quesito affetto da errore. Nel caso di controlli tra più campi appartenenti allo stesso *record* o a *record* diversi relativi ad uno stesso questionario, sono stati scelti uno o più campi come fondamentali ed i rimanenti campi sono stati oggetto di correzione.

La procedura descritta ha permesso di ottenere come risultato una sufficiente minimizzazione della differenza tra i dati aggregati osservati e i dati aggregati reali.

Dal supporto informatico così ottenuto sono state elaborate delle tavole di controllo contenenti i principali caratteri delle aziende agricole rilevati con il questionario di azienda ed i possibili confronti con quelli del precedente Censimento del 1990, secondo i livelli territoriali previsti.

Un'analisi approfondita dei dati contenuti nelle tavole suddette ha consentito l'individuazione di "aziende anomale" (aventi cioè delle caratteristiche sostanzialmente diverse rispetto a quelle desumibili anche da altre fonti) da sottoporre ad ulteriori controlli ed eventuali correzioni parametriche o interattive.

Dopo l'ultimazione delle precedenti fasi di controllo critico e di analisi dei dati, si è proceduto alla costruzione di una struttura, tipo *data warehouse*, per la costruzione delle tavole statistiche. Tale struttura prevede la trasposizione dei dati dalla forma tipo "questionario" ad una forma più idonea per l'interrogazione dei microdati (Tabelle dei fatti).

I dati, infatti, presentavano una struttura studiata per fornire il massimo della *performance* in fase di inserimento, *check* e controllo. Detta struttura è del tutto inadatta per la produzione veloce di tavole statistiche e per l'analisi; a tal proposito si è resa necessaria la creazione di 21 tabelle dei fatti che aggregano settorialmente e per argomenti i dati di rilevazione, riclassificando ove necessario le voci e aggregando per classi e settori previsti dal piano di diffusione. Queste tabelle hanno alimentato tutti i processi di creazione dei volumi cartacei, della stampa su richiesta (*Print on demand*) e della produzione delle tavole sul *web*.

Le tabelle dei fatti sono le fonti che alimentano ulteriori strutture di dati (*datamart*) più sintetiche (a livello di Comune) che vengono poi date in *input* alle procedure informatiche preposte alla consultazione libera.

Sui *datamart* tutti i dati "sensibili" (a norma della Legge 675 a tutela della *privacy*) sono stati oscurati, al fine di preservare il segreto statistico. Gli elaborati prodotti sono stati realizzati parametrizzando il livello territoriale, in modo da produrre agevolmente le tavole a livello provinciale, regionale e nazionale.

15. Il piano di diffusione dei risultati

Tenuto conto del Protocollo di intesa tra Istat e Conferenza dei Presidenti delle Regioni e di quanto previsto dall'articolo 17 del regolamento di esecuzione del Censimento l'Istat ha fornito agli Uffici di statistica delle Regioni che ne hanno fatto richiesta i file dei dati definitivi, privi dei caratteri anagrafici, relativi alle singole unità di rilevazione per il territorio di rispettiva competenza. Ciò ha permesso di programmare la diffusione dei dati secondo modalità articolate nei tempi, negli strumenti e nei contenuti. In particolare, i dati provvisori del Censimento sono stati diffusi dall'Istat in due occasioni. Con la prima l'Istat ha diffuso l'8 marzo 2001 una "Statistica in breve" con alcuni dati preliminari relativi al numero complessivo di aziende agricole ed alla loro distribuzione per Regione. Successivamente l'Istat ha prodotto una seconda "Statistica in breve", che ha diffuso il 20 giugno 2001, con i dati provvisori a livello nazionale e regionale riferiti al numero delle aziende con e senza superficie agricola utilizzata (SAU), secondo le principali forme di utilizzazione dei terreni, e con allevamenti, secondo le principali specie di bestiame. Anche diverse Regioni hanno curato in proprio la diffusione dei dati provvisori ad un maggior livello di dettaglio a partire dal mese di giugno 2001.

Il piano di diffusione dei dati definitivi a livello regionale è stato concordato dall'Istat con il Centro Interregionale per il sistema informativo ed il sistema statistico (CISIS) ed è stato messo in atto secondo criteri organizzativi comuni. A partire dal 14 giugno 2002 sono state effettuate conferenze stampa organizzate congiuntamente dall'Istat e dai singoli Uffici di statistica delle Regioni, durante le quali sono stati presentati i risultati definitivi fino a livello comunale riguardanti le principali

caratteristiche strutturali delle aziende agricole. I principali dati sono stati anche esposti sui siti Internet dell'Istat e delle Regioni interessate insieme a prime note di commento.

Il piano di pubblicazione dei risultati definitivi del 5° Censimento generale dell'agricoltura è stato predisposto dall'Istat secondo un'articolazione che distingue tra livelli territoriali di riferimento e contenuti caratterizzanti. Le pubblicazioni sono così articolate:

A. Pubblicazioni generali

1. *“Caratteristiche strutturali delle aziende agricole”*
 - a) Fascicolo nazionale
 - b) Fascicoli regionali
 - c) Fascicoli provinciali
2. *“Caratteristiche tipologiche delle aziende agricole”*
 - a) Fascicolo nazionale
 - b) Fascicoli regionali
 - c) *I censimenti agricoli in Italia dal 1961 al 2000*
3. Organizzazione e atti del 5° Censimento generale dell'agricoltura

B. Pubblicazioni tematiche

1. La coltivazione della vite in Italia
 - volume 1 – *“Caratteristiche generali”*
 - volume 2 – *“Vitigni”*
2. Le aziende familiari
3. Le imprese agricole
4. I giovani in agricoltura
5. L'uso del suolo (le coltivazioni)
6. La zootecnia (gli allevamenti)
7. Le infrastrutture aziendali (gli impianti, i fabbricati rurali ed i mezzi meccanici agricoli)
8. La donna in agricoltura

Tutti i volumi previsti dal piano di pubblicazione sono resi disponibili anche sul sito Internet dell'Istat. Inoltre, viene reso disponibile agli utenti un *data warehouse* specializzato.

C. Data Warehouse

Al termine del processo di *check* e controllo, i dati memorizzati su *database* relazionale sono stati normalizzati e trattati secondo le regole statistiche ed i vincoli imposti dai metodi di rilevazione.

Grafico 1 – Struttura del Data Warehouse

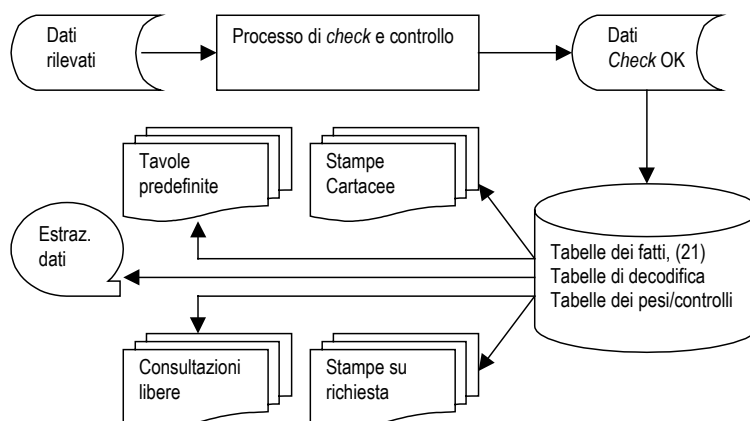

Essi sono stati trasferiti in strutture denominate “tabelle dei fatti”. Queste sono uniche per tutti i successivi processi del *Data Warehouse*.

La sua disponibilità consente ad utenti remoti di creare proprie interrogazioni e di ottenere risposte garantite sotto il profilo dell'integrità dei dati e del rispetto del segreto statistico.

16. Le indagini di qualità e copertura

La qualità dell'informazione statistica fornita dal 5° Censimento generale dell'agricoltura è stata documentata dall'Istat con due rilevazioni post-censuarie mirate a valutare il grado di copertura e il grado di attendibilità delle singole risposte fornite dai conduttori di azienda. Le due rilevazioni post-censuarie sono state eseguite, con riferimento al censimento dell'agricoltura, per la prima volta in questa occasione. Nella precedenti edizioni la valutazione della qualità dell'informazione, fornita con i risultati censuari, era stata realizzata con altre tecniche di analisi dei dati, come risulta dagli specifici volumi a suo tempo pubblicati. Le due indagini di controllo post-censuarie realizzate in questa occasione sono:

- *indagine di copertura*, finalizzata a fornire una misurazione del grado di copertura del Censimento relativamente alla popolazione delle aziende agricole, mediante un campione areale di fogli di mappa del Catasto dei terreni.
- *indagine di qualità*, finalizzata a fornire alcune valutazioni dell'errore di misura dovuto al processo di risposta, mediante reintervista telefonica su un campione di aziende rilevate al Censimento.

Con riferimento alla prima indagine, per *tasso di copertura* si intende il rapporto tra il numero di aziende agricole rilevate al Censimento ed il numero di aziende realmente esistenti sul territorio nazionale alla data di riferimento del Censimento stesso (22 Ottobre 2000).

I domini territoriali di riferimento delle stime sono: l'intero territorio nazionale (ad esclusione della Provincia autonoma di Bolzano), le cinque ripartizioni geografiche (Nord Ovest, Nord Est, Centro, Sud, Isole), le 19 Regioni e la Provincia autonoma di Trento.

Nell'indagine campionaria, di tipo areale, le unità finali di campionamento sono costituite dai fogli di mappa del Catasto dei terreni.⁴ Nella fase di rilevazione sono state individuate le aziende agricole che, alla data di riferimento del Censimento, avevano terreni nelle particelle catastali⁵ di ciascuno dei fogli di mappa selezionati nel campione.

Il disegno di campionamento è del tipo a due stadi con stratificazione delle unità di primo stadio.

Il primo stadio di campionamento è costituito dai Comuni che sono stati stratificati, nell'ambito di ciascuna Regione o Provincia autonoma, nel modo seguente:

- a) i Comuni del medesimo strato sono omogenei rispetto alla variabile numero di aziende facenti parte della lista inviata dall'Istat ai Comuni per il Censimento;
- b) gli strati hanno approssimativamente la medesima dimensione, ossia il numero di aziende agricole è circa lo stesso nei vari strati della Regione.

In ogni strato è stato selezionato un unico Comune campione con probabilità proporzionale alla sua dimensione definita secondo il punto (b) sopra riportato. Il secondo stadio di campionamento è stato costituito dai fogli di mappa catastali. In ciascun Comune campione è stato selezionato un unico foglio del Catasto dei terreni con probabilità proporzionale alla sua dimensione definita secondo il punto (b) sopra riportato. Ciascun foglio di mappa selezionato nel campione è stato sottoposto nuovamente a censimento, al fine di individuare le aziende agricole che avevano terreni nel territorio individuato dal foglio stesso.

⁴ *Foglio di mappa catastale*: insieme di particelle catastali continue, rurali o urbane, che appartengono a precise porzioni di territorio, predeterminate dal catasto dei terreni.

⁵ *Particella catastale*: poligono chiuso di una porzione di territorio situata in uno stesso Comune appartenente ad un'unica proprietà (la quale può appartenere a più soggetti), avente la stessa qualità o classe e la stessa destinazione. Una particella è individuata da un numero identificativo, da un foglio di mappa all'interno del quale è inserita, dal Comune e Provincia in cui il foglio ricade.

Obiettivo dell'*indagine di qualità* è stato ottenere stime sufficientemente affidabili dell'errore di misura e delle sue principali componenti (varianza di risposta e direzione dell'eventuale errore di misura) relativamente alle variabili più significative rilevate tramite il questionario censuario.

La rilevazione è stata condotta su un campione di aziende agricole, già rilevate al Censimento, attraverso una reintervista effettuata con tecniche di rilevazione telefonica (CATI). Le variabili oggetto dell'intervista telefonica riguardavano l'uso dei terreni, la consistenza dei principali allevamenti e le giornate di lavoro dell'annata agraria 1999-2000. Il meccanismo dell'indagine ha previsto il confronto tra il dato ottenuto sulla medesima unità nelle due rilevazioni – per le variabili rilevate sia al Censimento che all'indagine di qualità – e la riconciliazione delle eventuali differenze tra il dato rilevato al Censimento e la risposta all'intervista telefonica.

I domini territoriali di riferimento sono stati rappresentati dall'intero territorio nazionale, dalle cinque ripartizioni geografiche (Nord-Ovest, Nord-Est, Centro, Sud, Isole) e per alcune variabili dalle 19 Regioni e dalla Provincia Autonoma di Bolzano.

Per la selezione del campione di aziende agricole è stato adottato un disegno di campionamento a due stadi, con stratificazione delle unità del primo e del secondo stadio. Il primo stadio è stato rappresentato dai Comuni, stratificati per zona altimetrica e numero di aziende facenti parte della lista di aziende agricole rilevate al Censimento; il secondo stadio è stato costituito dalle aziende agricole stratificate per classe di superficie totale.

Avvertenze alle tavole

Generali

Le denominazioni e le circoscrizioni territoriali di Province e Comuni fanno riferimento alla data del 22 ottobre 2000. Nelle tavole che riportano i dati per classi di valori (superficie totale, superficie agricola utilizzata, giornate di lavoro, ecc.) gli estremi inferiori di ciascuna classe s'intendono inclusi e gli estremi superiori esclusi. Così, ad esempio, nelle classi di superficie da 2 a 5 ettari sono comprese le aziende da 2,00 ettari fino a 4,99 ettari.

Per alcune tavole si deve tener presente che, secondo i caratteri considerati, la stessa azienda può essere conteggiata più volte. Con riferimento alle coltivazioni, ad esempio, un'azienda che pratica la coltivazione della vite e dell'olivo risulta sia tra quelle che coltivano la vite che tra quelle che coltivano l'olivo. Allo stesso modo, un'azienda che pratica l'irrigazione con diverse modalità di approvvigionamento dell'acqua è conteggiata tante volte quante sono le modalità di approvvigionamento utilizzate. Ad esempio, un'azienda che si approvvigiona di acqua irrigua sia da un lago artificiale che da altre aziende agricole entra nel conteggio sia del primo che del secondo dato.

Poiché la superficie agricola utilizzata (SAU) costituisce parte della superficie totale, nella ripartizione delle aziende per classi di SAU si verifica normalmente uno slittamento delle aziende verso le classi inferiori. Così, ad esempio, un'azienda con 3,50 ettari di superficie totale, di cui 1,20 ettari di SAU, è conteggiata nella classe da 3 a 5 ettari nella ripartizione per classi di superficie totale e nella classe da 1 a 2 ettari nella ripartizione per classi di SAU.

Nella fiancata delle tavole, una determinata modalità di variabile è presente solo se esiste almeno un caso verificato. Ad esempio, le sei modalità della forma di conduzione (conduzione diretta del coltivatore con solo manodopera familiare; conduzione diretta del coltivatore con manodopera familiare prevalente; conduzione diretta del coltivatore con manodopera extrafamiliare prevalente; conduzione con salariati; conduzione a colonia parziaria appoderata; altra forma di conduzione) compaiono tutte in fiancata solo se per ciascuna di esse è stato rilevato almeno un caso.

Particolari

Tavola 1.1 – Nella distribuzione per titolo di possesso dei terreni sono escluse le aziende senza terreno agrario (esclusivamente zootecniche), in quanto la distribuzione si riferisce al titolo di possesso della

superficie totale. Le superfici medie aziendali riferite alle forme di conduzione (prima parte della tavola) sono calcolate rispetto al numero totale delle aziende rilevate, mentre quelle riferite ai titoli di possesso dei terreni (seconda parte della tavola) sono calcolate rispetto al numero delle aziende con superficie.

Tavola 1.2 – Sono escluse le aziende senza superficie agricola utilizzata (esclusivamente forestali, esclusivamente zootecniche e forestali-zootecniche).

Tavola 1.4 – La voce SEMINATIVI comprende la modalità *orti familiari* prevista nel questionario di azienda. Nella voce FORAGGERE AVVICENDATE è compresa la modalità *piante sarchiate da foraggio*. La voce VITE comprende anche la modalità *viti non innestate* e non comprende le modalità *viti madri di portinnesto* e *barbatelle*. Per garantire il confronto con i dati dei due censimenti precedenti, la voce FRUTTIFERI riferita agli anni 1982 e 1990 comprende la modalità *castagneti da frutto*, considerata autonoma nei relativi questionari di azienda.

Tavola 1.5 – La voce ALTRO riferita all'approvvigionamento dell'acqua irrigua comprende le seguenti modalità previste nel questionario di azienda: *da acquedotto, da acque sotterranee, diretto da impianto di depurazione, raccolta acque pluviali*. La voce IN ALTRA FORMA riferita alla gestione dell'acqua irrigua comprende la modalità *gestione autonoma*. La voce ASPERSIONE riferita ai sistemi di irrigazione comprende la modalità *microirrigazione* prevista nel questionario di azienda.

Tavola 1.6 – Con riferimento al 2000, la differenza che si riscontra tra la somma degli addendi e il totale della superficie è dovuta ad arrotondamenti operati direttamente dal calcolatore, causati dalla ridistribuzione proporzionale del totale della superficie irrigata tra le diverse tipologie di coltivazioni effettivamente irrigate, limitatamente alle aziende per le quali il totale della superficie irrigata è risultato al controllo maggiore del totale della superficie irrigabile. Con riferimento al 1990, la voce FRUMENTO comprende solo la modalità *frumento duro*, mentre il *frumento tenero* è incluso nella voce ALTRE COLTIVAZIONI.

Tavola 1.7 – La voce AZIENDE CON ALLEVAMENTI comprende anche le aziende con produzione di pulcini di un giorno mediante incubazione artificiale.

Tavola 1.10 – La voce ALTRI MEZZI MECCANICI riferita al 2000 comprende le seguenti modalità previste nel questionario di azienda: *macchine per la raccolta completamente automatizzata di pomodoro da industria e di altri prodotti e altri mezzi meccanici utilizzati*. La stessa voce riferita al 1990 comprende le modalità *macchine per la raccolta di ortive, uve e frutta; raccogliatrici-trinciatrici; raccogliatrici-presse di foraggio; automezzi per trasporto merci; altri mezzi meccanici utilizzati* previste nel relativo questionario. La stessa voce riferita al 1982 comprende le modalità *macchine per la raccolta della frutta; raccogliatrici-trinciatrici; automezzi per trasporto merci e altri mezzi meccanici utilizzati* previste nel relativo questionario.

Tavola 2.1 – Sono escluse le aziende senza terreno agrario (esclusivamente zootecniche).

Tavola 2.2 – Sono escluse le aziende senza terreno agrario (esclusivamente zootecniche).

Tavola 2.3 – Sono escluse le aziende senza superficie agricola utilizzata (esclusivamente forestali, esclusivamente zootecniche e forestali-zootecniche).

Tavola 2.4 – Sono escluse le aziende senza superficie agricola utilizzata (esclusivamente forestali, esclusivamente zootecniche e forestali-zootecniche).

Tavola 2.5 – Sono escluse le aziende senza terreno agrario (esclusivamente zootecniche).

Tavola 2.6 – Sono escluse le aziende senza superficie agricola utilizzata (esclusivamente forestali, esclusivamente zootecniche e forestali-zootecniche).

Tavola 2.10 – La voce SEMINATIVI comprende la modalità *orti familiari* prevista nel questionario di azienda.

Tavola 2.11 – La voce SEMINATIVI non comprende la modalità *orti familiari*.

Tavola 2.12 – Nella tavola sono riportate solo le principali coltivazioni praticate. Per tale motivo, nella seconda parte della tavola (superficie investita), la somma degli addendi non corrisponde al totale. La voce VITE non comprende le modalità *viti madri di portinnesto* e *barbatelle* previste nel questionario di azienda.

Tavola 2.16 – I vitigni sono indicati sia con il codice di riferimento che con la denominazione.

Tavola 2.17 – Sono escluse le aziende senza terreno agrario (esclusivamente zootecniche).

Tavole 2.20 e 2.21 – Nella superficie irrigabile può essere compresa la superficie investita ad arboricoltura da legno. Pertanto può verificarsi il caso di aziende che hanno superficie irrigabile pur essendo prive di SAU.

Tavola 2.22 – La differenza tra il totale della superficie irrigata di Tav. 2.21 e la somma delle superfici effettivamente irrigate è dovuta ad arrotondamenti operati direttamente dal calcolatore, causati dalla ridistribuzione proporzionale del totale della superficie irrigata tra le coltivazioni stesse, limitatamente alle aziende per le quali il totale della superficie irrigata è risultato al controllo maggiore del totale della superficie irrigabile.

Tavola 2.67 – Nei casi in cui il capo azienda ha conseguito più titoli di studio, sia in scuole ad indirizzo agrario che in altri tipi di scuole, è stato considerato esclusivamente il titolo di studio conseguito nelle scuole ad indirizzo agrario.

Tavola 3.1 – Sono escluse le aziende senza superficie agricola utilizzata (esclusivamente forestali, esclusivamente zootecniche e forestali-zootecniche).

Tavola 3.3 – La voce SEMINATIVI comprende la modalità *orti familiari*. La voce ALTRA SUPERFICIE comprende anche la modalità *superficie agraria non utilizzata*,

Tavola 3.5 – La voce VITE non comprende le modalità *viti madri di portinnesto* e *barbatelle*.

Tavola 4.4 – Nella distribuzione per titolo di possesso dei terreni sono escluse le aziende senza terreno agrario (aziende esclusivamente zootecniche).

Tavola 4.11 – La voce SEMINATIVI comprende la modalità *orti familiari* prevista nel questionario di azienda.

Tavola 4.12 – La voce FRUMENTO comprende sia il *frumento tenero* sia il *frumento duro*. La voce FORAGGERE AVVICENDATE comprendono le *piante sarchiate da foraggio*.

Tavola 4.13 – Nella voce VITE sono escluse le *viti madri di portinnesto* e le *barbatelle*.

Tavola 4.14 – Le AZIENDE CON ALLEVAMENTI comprendono aziende con bovini, bufalini, ovini, caprini, equini, suini, allevamenti avicoli, conigli, struzzi, altri allevamenti e pulcini di un giorno.

Tavole statistiche

Capitolo 1 – Confronti temporali (Universo Italia)

Tavola 1.1 - Aziende e relativa superficie totale per forma di conduzione e titolo di possesso dei terreni (superficie in ettari)

FORME DI CONDUZIONE TITOLI DI POSSESSO DEI TERRENI	ANNI DI CENSIMENTO						SUPERFICIE MEDIA AZIENDALE		
	2000		1990		1982		2000	1990	1982
	Aziende	Superficie totale	Aziende	Superficie totale	Aziende	Superficie totale			
FORME DI CONDUZIONE									
Conduzione diretta del coltivatore	25.450	98.569,22	30.918	130.170,68	27.178	111.501,85	3,87	4,21	4,10
<i>Con solo manodopera familiare</i>	<i>20.506</i>	<i>65.342,43</i>	<i>23.664</i>	<i>79.152,91</i>	<i>20.966</i>	<i>68.913,64</i>	<i>3,19</i>	<i>3,34</i>	<i>3,29</i>
<i>Con manodopera familiare prevalente</i>	<i>3.319</i>	<i>20.457,08</i>	<i>4.743</i>	<i>28.208,63</i>	<i>3.399</i>	<i>19.864,54</i>	<i>6,16</i>	<i>5,95</i>	<i>5,84</i>
<i>Con manodopera extrafamiliare prevalente</i>	<i>1.625</i>	<i>12.769,71</i>	<i>2.511</i>	<i>22.809,14</i>	<i>2.813</i>	<i>22.723,67</i>	<i>7,86</i>	<i>9,08</i>	<i>8,08</i>
Conduzione con salariati	3.442	28.487,54	3.040	36.491,34	5.651	57.287,79	8,28	12,00	10,14
Conduzione a colonia parziaria appoderata	2	14,05	13	143,48	102	622,96	7,03	11,04	6,11
Altra forma di conduzione	1	0,90	3	11,04	221	1.120,98	0,90	3,68	5,07
TOTALE	28.895	127.071,71	33.974	166.816,54	33.152	170.533,58	4,40	4,91	5,14
TITOLI DI POSSESSO DEI TERRENI									
Solo in proprietà	27.516	108.823,62	33.048	146.197,76	31.747	153.090,43	3,95	4,42	4,82
Solo in affitto	361	2.702,02	183	2.059,27	428	5.414,08	7,48	11,25	12,65
Parte in proprietà e parte in affitto	1.002	15.546,07	710	18.559,51	914	12.029,07	15,52	26,14	13,16
<i>In proprietà</i>	<i>-</i>	<i>8.586,42</i>	<i>-</i>	<i>11.913,41</i>	<i>-</i>	<i>6.090,54</i>	<i>8,57</i>	<i>16,78</i>	<i>6,66</i>
<i>In affitto</i>	<i>-</i>	<i>6.959,65</i>	<i>-</i>	<i>6.646,10</i>	<i>-</i>	<i>5.938,53</i>	<i>6,95</i>	<i>9,36</i>	<i>6,50</i>
TOTALE	28.879	127.071,71	33.941	166.816,54	33.089	170.533,58	4,40	4,91	5,15

Tavola 1.2 - Aziende e relativa superficie agricola utilizzata (SAU) per forma di conduzione e titolo di possesso dei terreni (superficie in ettari)

FORME DI CONDUZIONE TITOLI DI POSSESSO DEI TERRENI	ANNI DI CENSIMENTO						SUPERFICIE MEDIA AZIENDALE		
	2000		1990		1982		2000	1990	1982
	Aziende	SAU	Aziende	SAU	Aziende	SAU			
FORME DI CONDUZIONE									
Conduzione diretta del coltivatore	25.424	91.715,69	30.879	123.744,07	27.104	105.701,56	3,61	4,01	3,90
<i>Con solo manodopera familiare</i>	<i>20.481</i>	<i>61.051,57</i>	<i>23.632</i>	<i>75.259,16</i>	<i>20.893</i>	<i>65.370,86</i>	<i>2,98</i>	<i>3,18</i>	<i>6,90</i>
<i>Con manodopera familiare prevalente</i>	<i>3.319</i>	<i>18.911,56</i>	<i>4.740</i>	<i>27.090,58</i>	<i>3.399</i>	<i>18.842,52</i>	<i>5,70</i>	<i>5,72</i>	<i>5,54</i>
<i>Con manodopera extrafamiliare prevalente</i>	<i>1.624</i>	<i>11.752,56</i>	<i>2.507</i>	<i>21.394,33</i>	<i>2.812</i>	<i>21.488,18</i>	<i>7,24</i>	<i>8,53</i>	<i>7,64</i>
Conduzione con salariati	3.438	17.310,33	3.032	19.570,39	5.635	36.752,26	5,03	6,45	6,52
Conduzione a colonia parziaria appoderata	2	14,03	13	136,20	102	606,10	7,02	10,48	5,94
Altra forma di conduzione	1	0,80	3	10,96	221	1.027,71	0,80	3,65	4,65
TOTALE	28.865	109.040,85	33.927	143.461,62	33.062	144.087,63	3,78	4,23	4,36
TITOLI DI POSSESSO DEI TERRENI									
Solo in proprietà	27.511	92.157,86	33.039	129.827,98	31.764	130.864,61	3,35	3,93	4,12
Solo in affitto	363	2.516,43	184	1.196,93	430	2.116,36	6,93	6,51	4,92
Parte in proprietà e parte in affitto	991	14.366,56	704	12.436,71	868	11.106,66	14,50	17,67	12,80
<i>In proprietà</i>	<i>-</i>	<i>8.125,67</i>	<i>-</i>	<i>6.339,06</i>	<i>-</i>	<i>5.398,81</i>	<i>8,20</i>	<i>9,00</i>	<i>6,22</i>
<i>In affitto</i>	<i>-</i>	<i>6.240,89</i>	<i>-</i>	<i>6.097,65</i>	<i>-</i>	<i>5.707,85</i>	<i>6,30</i>	<i>8,66</i>	<i>6,58</i>
TOTALE	28.865	109.040,85	33.927	143.461,62	33.062	144.087,63	3,78	4,23	4,36

Tavola 1.3 - Aziende e relativa superficie totale per classe di superficie totale e classe di superficie agricola utilizzata (SAU)
(superficie in ettari)

CLASSI DI SUPERFICIE TOTALE CLASSI DI SAU	ANNI DI CENSIMENTO					
	2000		1990		1982	
	Aziende	Superficie totale	Aziende	Superficie totale	Aziende	Superficie totale
CLASSI DI SUPERFICIE TOTALE						
Senza superficie	16	-	33	-	63	-
Meno di 1 ettaro	11.375	5.640,05	10.787	5.454,97	8.769	4.556,82
1 -- 2	6.184	8.768,05	7.292	10.133,45	6.927	9.646,69
2 -- 3	3.032	7.352,97	4.190	9.901,17	4.319	10.229,72
3 -- 5	3.455	13.228,10	5.088	19.245,01	6.031	22.822,56
5 -- 10	2.661	18.130,62	3.922	26.206,92	4.470	29.749,45
10 -- 20	1.203	16.549,24	1.516	20.209,45	1.507	19.814,00
20 -- 30	386	9.413,00	458	10.896,51	438	10.525,18
30 -- 50	301	11.468,50	330	12.480,04	315	11.670,85
50 -- 100	189	13.023,52	222	14.554,62	188	12.830,12
100 ed oltre	93	23.497,66	136	37.734,40	125	38.688,19
TOTALE	28.895	127.071,71	33.974	166.816,54	33.152	170.533,58
CLASSI DI SAU						
Senza superficie	30	7.776,77	47	7.739,68	90	17.972,39
Meno di 1 ettaro	12.000	6.611,00	11.436	6.289,44	9.362	5.393,93
1 -- 2	6.047	9.199,76	7.249	10.767,84	7.051	10.628,68
2 -- 3	2.970	7.647,43	4.141	10.521,26	4.317	11.036,24
3 -- 5	3.317	13.423,64	4.932	21.368,42	5.854	23.345,45
5 -- 10	2.501	18.662,52	3.701	31.501,80	4.143	29.116,57
10 -- 20	1.133	16.495,07	1.427	20.423,41	1.368	19.200,11
20 -- 30	368	9.465,38	411	10.356,31	419	11.006,77
30 -- 50	281	11.692,98	313	12.805,87	281	11.277,08
50 -- 100	181	15.038,50	201	14.087,24	169	12.415,74
100 ed oltre	67	11.058,66	116	20.955,27	98	19.140,62
TOTALE	28.895	127.071,71	33.974	166.816,54	33.152	170.533,58

Tavola 1.4 - Aziende e relativa superficie investita per le principali coltivazioni praticate (superficie in ettari)

COLTIVAZIONI	ANNI DI CENSIMENTO						SUPERFICIE MEDIA AZIENDALE		
	2000		1990		1982		2000	1990	1982
	Aziende	Superficie investita	Aziende	Superficie investita	Aziende	Superficie investita			
SEMINATIVI	19.415	82.154,07	24.950	109.904,41	25.639	106.205,21	4,23	4,40	4,14
Cereali	11.508	53.160,21	16.318	70.239,66	18.476	66.407,20	4,62	4,30	3,59
<i>Frumento tenero</i>	206	961,36	409	1.885,45	-	-	4,67	4,61	-
<i>Frumento duro</i>	11.197	51.385,63	15.778	66.696,53	18.377	65.386,72	4,59	4,23	3,56
<i>Orzo</i>	124	378,40	112	527,94	166	586,73	3,05	4,71	3,53
<i>Granoturco</i>	7	6,14	3	3,00	-	-	0,88	1,00	-
<i>Riso</i>	-	-	-	-	-	-	-	-	-
Legumi secchi	922	1.439,07	1.505	5.232,63	3.434	5.292,19	1,56	3,48	1,54
Patata	12	49,69	27	91,77	26	21,28	4,14	3,40	0,82
Barbabietola da zucchero	-	-	-	-	-	-	-	-	-
Piante industriali	12	6,59	7	7,81	36	65,22	0,55	1,12	1,81
Ortive	1.903	2.321,56	2.002	2.822,91	2.281	2.281,61	1,22	1,41	1,00
Foraggere avvicendate	1.209	7.359,51	2.301	12.031,00	3.160	12.858,69	6,09	5,23	4,07
COLTIVAZIONI LEGNOSE AGRARIE	18.694	23.540,60	16.403	26.195,18	18.866	27.707,55	1,26	1,60	1,47
Vite	5.073	7.073,97	7.945	11.341,11	12.978	13.127,74	1,39	1,43	1,01
<i>per vini DOC e DOCG</i>	49	43,59	-	-	4	8,78	0,89	-	2,20
<i>per altri vini</i>	4.724	5.526,37	6.787	7.027,96	11.307	9.735,01	1,17	1,04	0,86
<i>per uva da tavola</i>	500	1.487,22	1.824	4.279,49	2.757	3.325,26	2,97	2,35	1,21
Olivo	14.238	9.011,14	8.424	6.214,80	7.230	5.189,37	0,63	0,74	0,72
Agrumi	1.133	472,74	880	600,11	616	542,58	0,42	0,68	0,88
Fruttiferi	7.221	6.859,95	6.839	8.015,39	8.171	8.824,07	0,95	1,17	1,08
Vivai	60	90,24	11	19,06	37	21,36	1,50	1,73	0,58
PRATI PERMANENTI E PASCOLI	1.039	3.346,18	2.383	7.362,03	3.350	10.174,87	3,22	3,09	3,04
SUPERFICIE AGRICOLA UTILIZZATA	28.865	109.040,85	33.927	143.461,62	33.062	144.087,63	3,78	4,23	4,36
ARBORICOLTURA DA LEGNO	44	349,39	-	-	-	-	7,94	-	-
<i>di cui pioppeti</i>	6	1,15	10	45,35	8	7,55	0,19	4,54	0,94
BOSCHI	160	10.805,49	128	16.518,92	153	19.686,42	67,53	129,05	128,67
SUPERFICIE AGRARIA NON UTILIZZATA	5.068	4.829,12	5.027	4.619,95	5.443	4.732,97	0,95	0,92	0,87
ALTRA SUPERFICIE	13.841	2.046,86	12.005	2.170,70	12.610	2.019,01	0,15	0,18	0,16
SUPERFICIE TOTALE	28.879	127.071,71	33.941	166.816,54	33.089	170.533,58	4,40	4,91	5,15

Tavola 1.5 - Aziende con irrigazione secondo il tipo di approvvigionamento dell'acqua irrigua ed il sistema di irrigazione

TIPI DI APPROVVIGIONAMENTO SISTEMI DI IRRIGAZIONE	ANNI DI CENSIMENTO		
	2000	1990	1982
APPROVVIGIONAMENTO DELL'ACQUA IRRIGUA	3.079	3.405	2.807
Fonte di approvvigionamento			
<i>Da corsi d'acqua superficiali</i>	196	136	106
<i>Da laghi naturali e laghetti artificiali</i>	379	284	104
<i>Altro</i>	2.673	2.136	1.368
Gestione dell'acqua irrigua			
<i>Da consorzi di irrigazione e di bonifica</i>	694	894	1.251
<i>Da altre aziende agricole</i>	63	49	20
<i>In altra forma</i>	2.380	30	33
SISTEMI DI IRRIGAZIONE			
Scorrimento superficiale ed infiltrazione laterale	1.284	2.027	2.264
Sommersione	-	81	81
Aspersione (a pioggia)	643	365	266
Goccia	1.123	1.022	222
Altro sistema	124	32	28

Tavola 1.6 - Aziende con irrigazione secondo le principali coltivazioni irrigate (superficie in ettari)

COLTIVAZIONI IRRIGATE	ANNI DI CENSIMENTO					
	2000		1990		1982	
	Aziende	Superficie irrigata	Aziende	Superficie irrigata	Aziende	Superficie irrigata
Frumento	384	1.283,34	306	1.131,44	-	-
Granoturco da granella	-	-	2	2,00	-	-
Patata	6	49,52	18	87,88	-	-
Barbabietola da zucchero	-	-	-	-	-	-
Girasole	1	1,20	-	-	-	-
Soia	-	-	-	-	-	-
Ortive	988	1.500,09	810	1.580,92	710	1.107,58
Foraggiere avvicendate	-	-	8	75,14	17	96,64
Vite	1.071	3.026,91	1.323	4.526,42	1.136	2.736,16
Agrumi	296	266,75	439	438,15	335	386,38
Fruttiferi	365	897,82	265	365,93	132	128,59
Altre coltivazioni	567	636,40	394	518,95	1.112	3.123,23
TOTALE	3.079	7.662,03	2.900	8.726,83	2.807	7.578,58

Tavola 1.7 - Aziende con allevamenti secondo le principali specie di bestiame

SPECIE DI BESTIAME	ANNI DI CENSIMENTO					
	2000		1990		1982	
	Aziende	Capi	Aziende	Capi	Aziende	Capi
AZIENDE CON ALLEVAMENTI	520	-	1.246	-	2.260	-
BOVINI E BUFALINI	245	7.537	624	12.219	1.034	12.923
<i>Vacche da latte</i>	25	616	247	2.581	373	2.393
OVINI	243	44.310	535	66.746	453	45.375
<i>Pecore</i>	240	41.773	531	59.793	435	38.019
CAPRINI	86	3.228	188	3.992	197	2.073
<i>Capre</i>	81	2.912	187	3.761	194	1.772
EQUINI	61	301	201	491	1.001	1.171
SUINI	15	326	65	966	154	2.881
<i>Scrofe</i>	8	68	32	124	56	349
CONIGLI	31	5.167	75	13.002	402	7.749
<i>Fattrici</i>	21	1.398	38	2.562	266	1.967
ALLEVAMENTI AVICOLI	72	26.277	309	80.471	907	771.151
<i>Polli da carne</i>	13	1.050	78	2.478	463	714.787
<i>Galline da uova</i>	70	25.053	293	77.281	808	55.649
<i>Altri avicoli</i>	10	174	20	712	74	715

Tavola 1.8 - Aziende e relativo numero di giornate di lavoro per categoria di manodopera aziendale e classe di giornate di lavoro aziendale

CATEGORIE DI MANODOPERA AZIENDALE CLASSI DI GIORNATE DI LAVORO AZIENDALE	ANNI DI CENSIMENTO					
	2000		1990		1982	
	Aziende	Giornate di lavoro	Aziende	Giornate di lavoro	Aziende	Giornate di lavoro
CATEGORIE DI MANODOPERA AZIENDALE						
Conduttore	28.797	753.284	33.894	1.137.274	33.091	1.438.926
Coniuge	7.559	138.176	5.809	143.749	3.384	118.500
Familiari e parenti del conduttore	4.375	176.005	4.508	285.988	3.692	253.409
Manodopera aziendale a tempo indeterminato	152	21.526	50	21.529	218	48.445
Manodopera aziendale a tempo determinato	5.657	292.469	9.685	801.033	11.575	891.931
CLASSI DI GIORNATE DI LAVORO AZIENDALE						
Meno di 50	23.394	345.304	25.242	377.118	18.058	389.874
50 -- 100	2.693	177.911	3.671	246.019	8.179	555.767
100 -- 200	1.342	178.385	2.408	325.388	4.287	564.146
200 -- 300	538	125.665	1.086	254.250	1.247	294.891
300 -- 500	581	211.022	932	343.113	793	287.577
500 -- 1000	269	180.965	467	312.210	425	282.673
1000 -- 2500	67	91.234	134	191.536	132	185.691
2500 ed oltre	11	70.974	34	339.939	31	190.592
TOTALE	28.895	1.381.460	33.974	2.389.573	33.152	2.751.211

Tavola 1.9 - Aziende con abitazioni

ABITAZIONI	ANNI DI CENSIMENTO					
	2000		1990		1982	
	Aziende	Numero abitazioni	Aziende	Numero abitazioni	Aziende	Numero abitazioni
AZIENDE CON ABITAZIONI	8.200	9.052	9.562	10.052	7.950	8.802
Occupate	2.953	3.167	3.862	3.974	4.167	4.438
<i>dal conduttore, familiari e parenti</i>	2.860	-	3.821	3.907	4.119	4.299
<i>da altra manodopera aziendale</i>	58	-	7	9	26	41
<i>da altre persone</i>	55	-	44	58	51	98
Non occupate	5.423	5.885	5.781	6.078	3.896	4.364
Aziende che praticano agriturismo	20	-	-	-	18	-

Tavola 1.10 - Aziende che utilizzano mezzi meccanici nel complesso e numero di mezzi di proprietà dell'azienda

MEZZI MECCANICI	ANNI DI CENSIMENTO					
	2000		1990		1982	
	Aziende in complesso	Numero mezzi di proprietà	Aziende in complesso	Numero mezzi di proprietà	Aziende in complesso	Numero mezzi di proprietà
AZIENDE CHE UTILIZZANO MEZZI MECCANICI	27.736	-	32.625	-	29.800	-
Trattrici	23.736	4.450	29.391	4.008	24.309	2.655
<i>Di potenza inferiore a 40 kw</i>	5.643	1.030	8.180	1.075	9.942	1.185
<i>Da 40 Kw a meno di 60 Kw</i>	12.356	1.720	14.983	1.923	10.254	899
<i>Oltre 60 Kw</i>	6.325	1.700	6.985	1.010	5.098	571
Motocoltivatori, motozappe, motofresatrici e motofalciatrici	10.976	5.886	9.711	5.915	15.899	4.933
Mietitrebbiatrici	10.625	165	15.852	157	14.546	128
Macchine per la raccolta automatizzata di:						
<i>Patata</i>	2	2	4	13	-	-
<i>Barbabietola da zucchero</i>	-	-	-	-	-	-
Apparecchi meccanici per l'irrorazione di prodotti fitoiatrici	4.991	1.107	6.796	735	1.904	517
Macchine per la fertilizzazione	7.797	1.346	7.348	791	1.455	289
Altri mezzi meccanici	622	-	11.199	-	19.038	-

Capitolo 2 – Dati provinciali (Universo Italia)

Tavola 2.1 - Aziende, relativa superficie totale e numero di giornate di lavoro effettuate nell'azienda per classe di superficie totale e forma giuridica (superficie in ettari)

FORME GIURIDICHE	CLASSI DI SUPERFICIE TOTALE									Totale
	Meno di 1	1 -- 2	2 -- 5	5 -- 10	10 -- 20	20 - 30	30 -- 50	50 -- 100	100 ed oltre	
AZIENDE										
Azienda individuale	11.335	6.157	6.453	2.645	1.186	379	293	180	75	28.703
Comunanza o affittanza collettiva	14	13	17	5	5	2	1	-	-	57
Società di persone e di capitali	24	14	14	7	7	4	6	7	13	96
Semplice	3	1	2	2	2	1	3	4	4	22
In nome collettivo	-	-	-	-	1	-	1	-	-	2
A responsabilità limitata	-	-	1	1	2	-	1	2	5	12
In accomandita semplice	-	-	-	-	-	1	-	-	2	3
In accomandita per azioni	-	-	-	-	-	-	-	-	-	-
Per azioni	-	-	-	1	-	-	1	1	1	4
Altro tipo	21	13	11	3	2	2	-	-	1	53
Società cooperativa	-	-	1	1	2	-	1	1	2	8
Associazione di produttori	-	-	1	-	3	1	-	-	-	5
Ente pubblico	1	-	1	2	-	-	-	1	3	8
Stato	-	-	-	1	-	-	-	-	-	1
Regione	-	-	-	-	-	-	-	-	2	2
Provincia	-	-	-	-	-	-	-	-	-	-
Comune	-	-	-	-	-	-	-	-	1	1
Comunità montana	-	-	-	-	-	-	-	-	-	-
Altro	1	-	1	1	-	-	-	1	-	4
Altra forma giuridica	1	-	-	1	-	-	-	-	-	2
Consorzio	-	-	-	-	-	-	-	-	-	-
Altro tipo forma giuridica	1	-	-	1	-	-	-	-	-	2
TOTALE	11.375	6.184	6.487	2.661	1.203	386	301	189	93	28.879
SUPERFICIE TOTALE										
Azienda individuale	5.615,73	8.730,09	20.469,56	18.013,50	16.300,67	9.239,46	11.137,22	12.316,46	11.878,01	113.700,70
Comunanza o affittanza collettiva	9,72	18,60	62,44	35,72	73,45	53,45	30,81	-	-	284,19
Società di persone e di capitali	13,40	19,36	38,30	51,18	88,34	99,99	259,35	557,66	2.239,46	3.367,04
Semplice	1,77	1,81	5,37	17,12	26,72	26,84	131,07	309,23	551,90	1.071,83
In nome collettivo	-	-	-	-	16,65	-	33,50	-	-	50,15
A responsabilità limitata	-	-	3,00	6,32	22,25	-	49,26	154,31	981,61	1.216,75
In accomandita semplice	-	-	-	-	-	24,75	-	-	312,05	336,80
In accomandita per azioni	-	-	-	-	-	-	-	-	-	-
Per azioni	-	-	-	5,20	-	-	45,52	94,12	160,00	304,84
Altro tipo	11,63	17,55	29,93	22,54	22,72	48,40	-	-	233,90	386,67
Società cooperativa	-	-	2,95	5,21	31,72	-	41,12	72,00	413,06	566,06
Associazione di produttori	-	-	3,52	-	55,06	20,10	-	-	-	78,68
Ente pubblico	0,30	-	4,30	16,64	-	-	-	77,40	8.967,13	9.065,77
Stato	-	-	-	9,84	-	-	-	-	-	9,84
Regione	-	-	-	-	-	-	-	-	6.158,39	6.158,39
Provincia	-	-	-	-	-	-	-	-	-	-
Comune	-	-	-	-	-	-	-	-	2.808,74	2.808,74
Comunità montana	-	-	-	-	-	-	-	-	-	-
Altro	0,30	-	4,30	6,80	-	-	-	77,40	-	88,80
Altra forma giuridica	0,90	-	-	8,37	-	-	-	-	-	9,27
Consorzio	-	-	-	-	-	-	-	-	-	-
Altro tipo forma giuridica	0,90	-	-	8,37	-	-	-	-	-	9,27
TOTALE	5.640,05	8.768,05	20.581,07	18.130,62	16.549,24	9.413,00	11.468,50	13.023,52	23.497,66	127.071,71

Tavola 2.1 segue - Aziende, relativa superficie totale e numero di giornate di lavoro effettuate nell'azienda per classe di superficie totale e forma giuridica (superficie in ettari)

FORME GIURIDICHE	CLASSI DI SUPERFICIE TOTALE									Totale
	Meno di 1	1 -- 2	2 -- 5	5 -- 10	10 -- 20	20 - 30	30 -- 50	50 -- 100	100 ed oltre	
	GIORNATE DI LAVORO AZIENDALE									
Azienda individuale	202.346	183.925	299.262	203.549	146.766	73.297	80.169	65.259	49.786	1.304.359
Comunanza o affittanza collettiva	179	646	894	495	430	8	835	-	-	3.487
Società di persone e di capitali	282	125	185	631	4.071	717	2.532	3.165	18.856	30.564
<i>Semplice</i>	94	2	60	405	836	420	1.492	2.995	3.997	10.301
<i>In nome collettivo</i>	-	-	-	-	1.700	-	10	-	-	1.710
<i>A responsabilità limitata</i>	-	-	10	180	1.520	-	1.020	160	12.700	15.590
<i>In accomandita semplice</i>	-	-	-	-	-	262	-	-	1.000	1.262
<i>In accomandita per azioni</i>	-	-	-	-	-	-	-	-	-	-
<i>Per azioni</i>	-	-	-	12	-	-	10	10	600	632
<i>Altro tipo</i>	188	123	115	34	15	35	-	-	559	1.069
Società cooperativa	-	-	10	312	1.015	-	10	10	1.393	2.750
Associazione di produttori	-	-	10	-	395	5	-	-	-	410
Ente pubblico	10	-	40	35	-	-	-	4.060	30.213	34.358
<i>Stato</i>	-	-	-	10	-	-	-	-	-	10
<i>Regione</i>	-	-	-	-	-	-	-	-	30.203	30.203
<i>Provincia</i>	-	-	-	-	-	-	-	-	-	-
<i>Comune</i>	-	-	-	-	-	-	-	-	10	10
<i>Comunità montana</i>	-	-	-	-	-	-	-	-	-	-
<i>Altro</i>	10	-	40	25	-	-	-	4.060	-	4.135
Altra forma giuridica	10	-	-	10	-	-	-	-	-	20
<i>Consorzio</i>	-	-	-	-	-	-	-	-	-	-
<i>Altro tipo forma giuridica</i>	10	-	-	10	-	-	-	-	-	20
TOTALE	202.827	184.696	300.401	205.032	152.677	74.027	83.546	72.494	100.248	1.375.948

Tavola 2.2 - Aziende, relativa superficie totale e numero di giornate di lavoro effettuate nell'azienda per classe di superficie totale e forma di conduzione (superficie in ettari)

FORME DI CONDUZIONE	CLASSI DI SUPERFICIE TOTALE									Totale
	Meno di 1	1 -- 2	2-- 5	5 -- 10	10 -- 20	20 -- 30	30 -- 50	50 -- 100	100 ed oltre	
AZIENDE										
Conduzione diretta del coltivatore	10.407	5.379	5.546	2.271	1.013	333	262	160	64	25.435
Con solo manodopera familiare	8.963	4.413	4.275	1.639	708	217	166	89	21	20.491
Con manodopera familiare prevalente	1.004	633	863	424	204	77	52	39	23	3.319
Con manodopera extrafamiliare prevalente	440	333	408	208	101	39	44	32	20	1.625
Conduzione con salariati	966	805	941	390	189	53	39	29	29	3.441
Conduzione a colonia parziaria appoderata	1	-	-	-	1	-	-	-	-	2
Altra forma di conduzione	1	-	-	-	-	-	-	-	-	1
TOTALE	11.375	6.184	6.487	2.661	1.203	386	301	189	93	28.879
SUPERFICIE TOTALE										
Conduzione diretta del coltivatore	5.098,09	7.636,63	17.585,06	15.486,47	13.922,94	8.119,93	9.958,94	10.964,60	9.796,56	98.569,22
Con solo manodopera familiare	4.333,10	6.264,22	13.528,31	11.123,44	9.698,45	5.280,30	6.264,92	5.910,51	2.939,18	65.342,43
Con manodopera familiare prevalente	540,47	895,23	2.773,56	2.967,02	2.826,34	1.885,84	2.014,11	2.748,47	3.806,04	20.457,08
Con manodopera extrafamiliare prevalente	224,52	477,18	1.283,19	1.396,01	1.398,15	953,79	1.679,91	2.305,62	3.051,34	12.769,71
Conduzione con salariati	540,21	1.131,42	2.996,01	2.644,15	2.613,10	1.293,07	1.509,56	2.058,92	13.701,10	28.487,54
Conduzione a colonia parziaria appoderata	0,85	-	-	-	13,20	-	-	-	-	14,05
Altra forma di conduzione	0,90	-	-	-	-	-	-	-	-	0,90
TOTALE	5.640,05	8.768,05	20.581,07	18.130,62	16.549,24	9.413,00	11.468,50	13.023,52	23.497,66	127.071,71
GIORNATE DI LAVORO AZIENDALE										
Conduzione diretta del coltivatore	195.680	176.341	284.642	193.130	138.896	68.783	74.641	59.935	46.800	1.238.848
Con solo manodopera familiare	157.945	125.763	174.617	103.999	68.855	31.485	29.586	23.982	8.429	724.661
Con manodopera familiare prevalente	29.638	35.553	78.765	62.019	46.613	21.497	22.941	16.219	13.737	326.982
Con manodopera extrafamiliare prevalente	8.097	15.025	31.260	27.112	23.428	15.801	22.114	19.734	24.634	187.205
Conduzione con salariati	7.129	8.355	15.759	11.902	13.079	5.244	8.905	12.559	53.448	136.380
Conduzione a colonia parziaria appoderata	8	-	-	-	702	-	-	-	-	710
Altra forma di conduzione	10	-	-	-	-	-	-	-	-	10
TOTALE	202.827	184.696	300.401	205.032	152.677	74.027	83.546	72.494	100.248	1.375.948

Tavola 2.3 - Aziende, relativa superficie agricola utilizzata (SAU) e numero di giornate di lavoro effettuate nell'azienda per classe di superficie agricola utilizzata e forma giuridica (superficie in ettari)

FORME GIURIDICHE	CLASSI DI SUPERFICIE AGRICOLA UTILIZZATA									Totale
	Meno di 1	1 -- 2	2 -- 5	5 -- 10	10 -- 20	20--30	30 -- 50	50 -- 100	100 ed oltre	
AZIENDE										
Azienda individuale	11.957	6.021	6.252	2.487	1.116	361	273	169	55	28.691
Comunanza o affittanza collettiva	15	12	17	5	5	2	1	-	-	57
Società di persone e di capitali	26	13	14	7	6	5	6	8	11	96
<i>Semplice</i>	3	1	2	2	2	1	3	6	2	22
<i>In nome collettivo</i>	-	-	-	-	1	-	1	-	-	2
<i>A responsabilità limitata</i>	-	-	1	2	1	1	1	1	5	12
<i>In accomandita semplice</i>	-	-	-	-	-	1	-	-	2	3
<i>In accomandita per azioni</i>	-	-	-	-	-	-	-	-	-	-
<i>Per azioni</i>	-	1	-	-	-	-	1	1	1	4
<i>Altro tipo</i>	23	11	11	3	2	2	-	-	1	53
Società cooperativa	-	1	1	-	2	-	1	2	1	8
Associazione di produttori	-	-	1	-	4	-	-	-	-	5
Ente pubblico	1	-	2	1	-	-	-	2	-	6
<i>Stato</i>	-	-	1	-	-	-	-	-	-	1
<i>Regione</i>	-	-	-	-	-	-	-	1	-	1
<i>Provincia</i>	-	-	-	-	-	-	-	-	-	-
<i>Comune</i>	-	-	-	-	-	-	-	-	-	-
<i>Comunità montana</i>	-	-	-	-	-	-	-	-	-	-
<i>Altro</i>	1	-	1	1	-	-	-	1	-	4
Altra forma giuridica	1	-	-	1	-	-	-	-	-	2
<i>Consorzio</i>	-	-	-	-	-	-	-	-	-	-
<i>Altro tipo forma giuridica</i>	1	-	-	1	-	-	-	-	-	2
TOTALE	12.000	6.047	6.287	2.501	1.133	368	281	181	67	28.865
SUPERFICIE AGRICOLA UTILIZZATA										
Azienda individuale	5.765,81	8.478,31	19.677,91	16.875,47	15.395,14	8.703,65	10.401,58	11.754,52	8.110,52	105.162,91
Comunanza o affittanza collettiva	9,83	16,85	61,46	34,72	73,42	53,45	30,77	-	-	280,50
Società di persone e di capitali	14,68	16,58	35,64	52,82	75,15	115,74	236,77	608,19	1.747,42	2.902,99
<i>Semplice</i>	1,61	1,71	5,07	16,80	26,03	24,60	123,60	437,86	258,52	895,80
<i>In nome collettivo</i>	-	-	-	-	16,48	-	33,50	-	-	49,98
<i>A responsabilità limitata</i>	-	-	2,30	14,79	10,00	20,00	46,15	77,02	913,08	1.083,34
<i>In accomandita semplice</i>	-	-	-	-	-	24,54	-	-	277,92	302,46
<i>In accomandita per azioni</i>	-	-	-	-	-	-	-	-	-	-
<i>Per azioni</i>	-	1,00	-	-	-	-	33,52	93,31	122,00	249,83
<i>Altro tipo</i>	13,07	13,87	28,27	21,23	22,64	46,60	-	-	175,90	321,58
Società cooperativa	-	1,95	4,06	-	31,35	-	38,00	150,13	244,42	469,91
Associazione di produttori	-	-	3,52	-	72,56	-	-	-	-	76,08
Ente pubblico	0,30	-	8,78	6,78	-	-	-	125,35	-	141,21
<i>Stato</i>	-	-	4,60	-	-	-	-	-	-	4,60
<i>Regione</i>	-	-	-	-	-	-	-	50,00	-	50,00
<i>Provincia</i>	-	-	-	-	-	-	-	-	-	-
<i>Comune</i>	-	-	-	-	-	-	-	-	-	-
<i>Comunità montana</i>	-	-	-	-	-	-	-	-	-	-
<i>Altro</i>	0,30	-	4,18	6,78	-	-	-	75,35	-	86,61
Altra forma giuridica	0,80	-	-	6,45	-	-	-	-	-	7,25
<i>Consorzio</i>	-	-	-	-	-	-	-	-	-	-
<i>Altro tipo forma giuridica</i>	0,80	-	-	6,45	-	-	-	-	-	7,25
TOTALE	5.791,42	8.513,69	19.791,37	16.976,24	15.647,62	8.872,84	10.707,12	12.638,19	10.102,36	109.040,85

Tavola 2.3 segue - Aziende, relativa superficie agricola utilizzata (SAU) e numero di giornate di lavoro effettuate nell'azienda per classe di superficie agricola utilizzata e forma giuridica (superficie in ettari)

FORME GIURIDICHE	CLASSI DI SUPERFICIE AGRICOLA UTILIZZATA									Totale
	Meno di 1	1 -- 2	2 -- 5	5 -- 10	10 -- 20	20--30	30 -- 50	50 -- 100	100 ed oltre	
	GIORNATE DI LAVORO AZIENDALE									
Azienda individuale	219.085	184.365	300.332	195.499	148.423	73.619	81.343	61.555	39.894	1.304.115
Comunanza o affittanza collettiva	182	643	894	495	430	8	835	-	-	3.487
Società di persone e di capitali	302	117	185	2.129	2.561	727	2.532	5.757	16.254	30.564
<i>Semplice</i>	94	2	60	405	836	420	1.492	5.597	1.395	10.301
<i>In nome collettivo</i>	-	-	-	-	1.700	-	10	-	-	1.710
<i>A responsabilità limitata</i>	-	-	10	1.690	10	10	1.020	150	12.700	15.590
<i>In accomandita semplice</i>	-	-	-	-	-	262	-	-	1.000	1.262
<i>In accomandita per azioni</i>	-	-	-	-	-	-	-	-	-	-
<i>Per azioni</i>	-	12	-	-	-	-	10	10	600	632
<i>Altro tipo</i>	208	103	115	34	15	35	-	-	559	1.069
Società cooperativa	-	10	312	-	1.015	-	10	1.210	193	2.750
Associazione di produttori	-	-	10	-	400	-	-	-	-	410
Ente pubblico	10	-	50	25	-	-	-	34.253	-	34.338
<i>Stato</i>	-	-	10	-	-	-	-	-	-	10
<i>Regione</i>	-	-	-	-	-	-	-	30.193	-	30.193
<i>Provincia</i>	-	-	-	-	-	-	-	-	-	-
<i>Comune</i>	-	-	-	-	-	-	-	-	-	-
<i>Comunità montana</i>	-	-	-	-	-	-	-	-	-	-
<i>Altro</i>	10	-	40	25	-	-	-	4.060	-	4.135
Altra forma giuridica	10	-	-	10	-	-	-	-	-	20
<i>Consorzio</i>	-	-	-	-	-	-	-	-	-	-
<i>Altro tipo forma giuridica</i>	10	-	-	10	-	-	-	-	-	20
TOTALE	219.589	185.135	301.783	198.158	152.829	74.354	84.720	102.775	56.341	1.375.684

Tavola 2.4 - Aziende, relativa superficie agricola utilizzata (SAU) e numero di giornate di lavoro effettuate nell'azienda per classe di superficie agricola utilizzata e forma di conduzione (superficie in ettari)

FORME DI CONDUZIONE	CLASSI DI SUPERFICIE AGRICOLA UTILIZZATA									Totale
	Meno di 1	1 -- 2	2 -- 5	5 -- 10	10 -- 20	20 -- 30	30 -- 50	50 -- 100	100 ed oltre	
AZIENDE										
Conduzione diretta del coltivatore	10.944	5.259	5.373	2.126	962	315	245	154	46	25.424
Con solo manodopera familiare	9.402	4.308	4.123	1.529	661	206	155	82	15	20.481
Con manodopera familiare prevalente	1.061	623	853	405	202	68	50	39	18	3.319
Con manodopera extrafamiliare prevalente	481	328	397	192	99	41	40	33	13	1.624
Conduzione con salariati	1.054	788	914	375	170	53	36	27	21	3.438
Conduzione a colonia parziaria appoderata	1	-	-	-	1	-	-	-	-	2
Altra forma di conduzione	1	-	-	-	-	-	-	-	-	1
TOTALE	12.000	6.047	6.287	2.501	1.133	368	281	181	67	28.865
SUPERFICIE AGRICOLA UTILIZZATA										
Conduzione diretta del coltivatore	5.214,88	7.411,89	16.906,38	14.456,65	13.285,53	7.585,39	9.297,31	10.678,06	6.879,60	91.715,69
Con solo manodopera familiare	4.415,62	6.066,35	12.955,89	10.386,25	9.109,61	4.947,82	5.820,52	5.494,52	1.854,99	61.051,57
Con manodopera familiare prevalente	558,85	876,75	2.711,40	2.790,46	2.808,92	1.635,44	1.919,83	2.702,39	2.907,52	18.911,56
Con manodopera extrafamiliare prevalente	240,41	468,79	1.239,09	1.279,94	1.367,00	1.002,13	1.556,96	2.481,15	2.117,09	11.752,56
Conduzione con salariati	574,89	1.101,80	2.884,99	2.519,59	2.348,91	1.287,45	1.409,81	1.960,13	3.222,76	17.310,33
Conduzione a colonia parziaria appoderata	0,85	-	-	-	13,18	-	-	-	-	14,03
Altra forma di conduzione	0,80	-	-	-	-	-	-	-	-	0,80
TOTALE	5.791,42	8.513,69	19.791,37	16.976,24	15.647,62	8.872,84	10.707,12	12.638,19	10.102,36	109.040,85
GIORNATE DI LAVORO AZIENDALE										
Conduzione diretta del coltivatore	211.176	176.093	286.589	184.110	141.777	67.267	73.993	59.629	37.975	1.238.609
Con solo manodopera familiare	169.877	123.287	174.129	99.632	66.838	32.131	29.587	23.150	5.816	724.447
Con manodopera familiare prevalente	31.949	36.431	80.513	59.468	49.233	18.215	23.695	16.259	11.219	326.982
Con manodopera extrafamiliare prevalente	9.350	16.375	31.947	25.010	25.706	16.921	20.711	20.220	20.940	187.180
Conduzione con salariati	8.395	9.042	15.194	14.048	10.350	7.087	10.727	43.146	18.366	136.355
Conduzione a colonia parziaria appoderata	8	-	-	-	702	-	-	-	-	710
Altra forma di conduzione	10	-	-	-	-	-	-	-	-	10
TOTALE	219.589	185.135	301.783	198.158	152.829	74.354	84.720	102.775	56.341	1.375.684

Tavola 2.5 - Aziende e relativa superficie totale per classe di superficie totale, forma di conduzione, titolo di possesso dei terreni e zona altimetrica (superficie in ettari) - TOTALE

FORME DI CONDUZIONE TITOLI DI POSSESSO DEI TERRENI	CLASSI DI SUPERFICIE TOTALE								Totale
	Meno di 1	1 -- 2	2 -- 5	5 -- 10	10 -- 20	20 -- 50	50 -- 100	100 ed oltre	
AZIENDE									
Solo in proprietà	8.785	4.304	4.072	1.491	583	268	48	10	19.561
Solo in affitto	4	8	16	16	12	5	3	-	64
Solo in uso gratuito	62	41	40	15	11	11	-	-	180
Parte in proprietà e parte in affitto	2	7	19	32	32	49	19	6	166
Parte in proprietà e parte in uso gratuito	110	51	125	84	63	42	16	2	493
Parte in affitto e parte in uso gratuito	-	-	1	-	-	-	-	1	2
Parte in proprietà, parte in affitto e parte in uso gratuito	-	2	2	1	7	8	3	2	25
Con solo manodopera familiare	8.963	4.413	4.275	1.639	708	383	89	21	20.491
Solo in proprietà	979	614	830	389	172	106	32	12	3.134
Solo in affitto	3	1	5	3	6	3	-	-	21
Solo in uso gratuito	5	6	9	3	1	4	-	1	29
Parte in proprietà e parte in affitto	-	1	2	13	13	9	5	5	48
Parte in proprietà e parte in uso gratuito	17	11	17	16	9	6	1	4	81
Parte in proprietà, parte in affitto e parte in uso gratuito	-	-	-	-	3	1	1	1	6
Con manodopera familiare prevalente	1.004	633	863	424	204	129	39	23	3.319
Solo in proprietà	431	319	390	201	92	70	27	18	1.548
Solo in affitto	1	1	3	1	-	-	-	-	6
Solo in uso gratuito	2	5	2	2	1	-	-	1	13
Parte in proprietà e parte in affitto	-	1	1	1	3	5	2	1	14
Parte in proprietà e parte in uso gratuito	6	7	12	3	5	7	3	-	43
Parte in proprietà, parte in affitto e parte in uso gratuito	-	-	-	-	-	1	-	-	1
Con manodopera extrafamiliare prevalente	440	333	408	208	101	83	32	20	1.625
Solo in proprietà	943	780	891	359	164	78	28	27	3.270
Solo in affitto	-	-	2	2	4	2	-	1	11
Solo in uso gratuito	10	7	10	3	2	1	-	-	33
Parte in proprietà e parte in affitto	2	-	5	4	8	6	-	1	26
Parte in proprietà e parte in uso gratuito	11	18	32	22	11	4	1	-	99
Parte in affitto e parte in uso gratuito	-	-	1	-	-	1	-	-	2
Conduzione con salariati	966	805	941	390	189	92	29	29	3.441
Solo in proprietà	1	-	-	-	1	-	-	-	2
Conduzione a colonia parziaria appoderata	1	-	-	-	1	-	-	-	2
Solo in proprietà	1	-	-	-	-	-	-	-	1
Altra forma di conduzione	1	-	-	-	-	-	-	-	1
Solo in proprietà	11.140	6.017	6.183	2.440	1.012	522	135	67	27.516
Solo in affitto	8	10	26	22	22	10	3	1	102
Solo in uso gratuito	79	59	61	23	15	16	-	2	255
Parte in proprietà e parte in affitto	4	9	27	50	56	69	26	13	254
Parte in proprietà e parte in uso gratuito	144	87	186	125	88	59	21	6	716
Parte in affitto e parte in uso gratuito	-	-	2	-	-	1	-	1	4
Parte in proprietà, parte in affitto e parte in uso gratuito	-	2	2	1	10	10	4	3	32
TOTALE	11.375	6.184	6.487	2.661	1.203	687	189	93	28.879

Tavola 2.5 segue - Aziende e relativa superficie totale per classe di superficie totale, forma di conduzione, titolo di possesso dei terreni e zona altimetrica (superficie in ettari) - COLLINA

FORME DI CONDUZIONE TITOLI DI POSSESSO DEI TERRENI	CLASSI DI SUPERFICIE TOTALE								Totale
	Meno di 1	1 -- 2	2 -- 5	5 -- 10	10 -- 20	20 -- 50	50 -- 100	100 ed oltre	
AZIENDE									
Solo in proprietà	7.819	3.679	3.545	1.363	543	255	46	10	17.260
Solo in affitto	2	8	14	16	12	5	3	-	60
Solo in uso gratuito	59	34	36	15	11	10	-	-	165
Parte in proprietà e parte in affitto	2	6	17	31	32	48	19	6	161
Parte in proprietà e parte in uso gratuito	109	48	113	81	62	41	15	2	471
Parte in affitto e parte in uso gratuito	-	-	1	-	-	-	-	1	2
Parte in proprietà, parte in affitto e parte in uso gratuito	-	2	2	1	7	7	3	2	24
Con solo manodopera familiare	7.991	3.777	3.728	1.507	667	366	86	21	18.143
Solo in proprietà	861	504	725	351	158	102	31	12	2.744
Solo in affitto	2	1	4	3	6	3	-	-	19
Solo in uso gratuito	5	6	9	3	1	4	-	1	29
Parte in proprietà e parte in affitto	-	1	2	12	12	9	5	5	46
Parte in proprietà e parte in uso gratuito	17	10	15	14	9	6	1	4	76
Parte in proprietà, parte in affitto e parte in uso gratuito	-	-	-	-	3	1	1	1	6
Con manodopera familiare prevalente	885	522	755	383	189	125	38	23	2.920
Solo in proprietà	409	296	366	186	86	66	26	16	1.451
Solo in affitto	1	1	2	1	-	-	-	-	5
Solo in uso gratuito	2	4	2	2	1	-	-	1	12
Parte in proprietà e parte in affitto	-	1	1	1	3	4	2	1	13
Parte in proprietà e parte in uso gratuito	6	7	12	3	5	6	3	-	42
Parte in proprietà, parte in affitto e parte in uso gratuito	-	-	-	-	-	1	-	-	1
Con manodopera extrafamiliare prevalente	418	309	383	193	95	77	31	18	1.524
Solo in proprietà	930	771	876	352	160	73	25	24	3.211
Solo in affitto	-	-	2	2	4	2	-	1	11
Solo in uso gratuito	10	7	10	3	2	1	-	-	33
Parte in proprietà e parte in affitto	2	-	5	4	8	5	-	1	25
Parte in proprietà e parte in uso gratuito	11	17	32	22	11	4	1	-	98
Parte in affitto e parte in uso gratuito	-	-	1	-	-	1	-	-	2
Conduzione con salariati	953	795	926	383	185	86	26	26	3.380
Solo in proprietà	1	-	-	-	1	-	-	-	2
Conduzione a colonia parziaria appoderata	1	-	-	-	1	-	-	-	2
Solo in proprietà	1	-	-	-	-	-	-	-	1
Altra forma di conduzione	1	-	-	-	-	-	-	-	1
Solo in proprietà	10.021	5.250	5.512	2.252	948	496	128	62	24.669
Solo in affitto	5	10	22	22	22	10	3	1	95
Solo in uso gratuito	76	51	57	23	15	15	-	2	239
Parte in proprietà e parte in affitto	4	8	25	48	55	66	26	13	245
Parte in proprietà e parte in uso gratuito	143	82	172	120	87	57	20	6	687
Parte in affitto e parte in uso gratuito	-	-	2	-	-	1	-	1	4
Parte in proprietà, parte in affitto e parte in uso gratuito	-	2	2	1	10	9	4	3	31
TOTALE	10.249	5.403	5.792	2.466	1.137	654	181	88	25.970

Tavola 2.5 segue - Aziende e relativa superficie totale per classe di superficie totale, forma di conduzione, titolo di possesso dei terreni e zona altimetrica (superficie in ettari) - PIANURA

FORME DI CONDUZIONE TITOLI DI POSSESSO DEI TERRENI	CLASSI DI SUPERFICIE TOTALE								Totale
	Meno di 1	1 -- 2	2 -- 5	5 -- 10	10 -- 20	20 -- 50	50 -- 100	100 ed oltre	
AZIENDE									
Solo in proprietà	966	625	527	128	40	13	2	-	2.301
Solo in affitto	2	-	2	-	-	-	-	-	4
Solo in uso gratuito	3	7	4	-	-	1	-	-	15
Parte in proprietà e parte in affitto	-	1	2	1	-	1	-	-	5
Parte in proprietà e parte in uso gratuito	1	3	12	3	1	1	1	-	22
Parte in affitto e parte in uso gratuito	-	-	-	-	-	-	-	-	-
Parte in proprietà, parte in affitto e parte in uso gratuito	-	-	-	-	-	1	-	-	1
Con solo manodopera familiare	972	636	547	132	41	17	3	-	2.348
Solo in proprietà	118	110	105	38	14	4	1	-	390
Solo in affitto	1	-	1	-	-	-	-	-	2
Solo in uso gratuito	-	-	-	-	-	-	-	-	-
Parte in proprietà e parte in affitto	-	-	-	1	1	-	-	-	2
Parte in proprietà e parte in uso gratuito	-	1	2	2	-	-	-	-	5
Parte in proprietà, parte in affitto e parte in uso gratuito	-	-	-	-	-	-	-	-	-
Con manodopera familiare prevalente	119	111	108	41	15	4	1	-	399
Solo in proprietà	22	23	24	15	6	4	1	2	97
Solo in affitto	-	-	1	-	-	-	-	-	1
Solo in uso gratuito	-	1	-	-	-	-	-	-	1
Parte in proprietà e parte in affitto	-	-	-	-	-	1	-	-	1
Parte in proprietà e parte in uso gratuito	-	-	-	-	-	1	-	-	1
Parte in proprietà, parte in affitto e parte in uso gratuito	-	-	-	-	-	-	-	-	-
Con manodopera extrafamiliare prevalente	22	24	25	15	6	6	1	2	101
Solo in proprietà	13	9	15	7	4	5	3	3	59
Solo in affitto	-	-	-	-	-	-	-	-	-
Solo in uso gratuito	-	-	-	-	-	-	-	-	-
Parte in proprietà e parte in affitto	-	-	-	-	-	1	-	-	1
Parte in proprietà e parte in uso gratuito	-	1	-	-	-	-	-	-	1
Parte in affitto e parte in uso gratuito	-	-	-	-	-	-	-	-	-
Conduzione con salariati	13	10	15	7	4	6	3	3	61
Solo in proprietà	-	-	-	-	-	-	-	-	-
Conduzione a colonia parziaria appoderata	-	-	-	-	-	-	-	-	-
Solo in proprietà	-	-	-	-	-	-	-	-	-
Altra forma di conduzione	-	-	-	-	-	-	-	-	-
Solo in proprietà	1.119	767	671	188	64	26	7	5	2.847
Solo in affitto	3	-	4	-	-	-	-	-	7
Solo in uso gratuito	3	8	4	-	-	1	-	-	16
Parte in proprietà e parte in affitto	-	1	2	2	1	3	-	-	9
Parte in proprietà e parte in uso gratuito	1	5	14	5	1	2	1	-	29
Parte in affitto e parte in uso gratuito	-	-	-	-	-	-	-	-	-
Parte in proprietà, parte in affitto e parte in uso gratuito	-	-	-	-	-	1	-	-	1
TOTALE	1.126	781	695	195	66	33	8	5	2.909

Tavola 2.5 segue - Aziende e relativa superficie totale per classe di superficie totale, forma di conduzione, titolo di possesso dei terreni e zona altimetrica (superficie in ettari) - TOTALE

FORME DI CONDUZIONE TITOLI DI POSSESSO DEI TERRENI	CLASSI DI SUPERFICIE TOTALE								Totale
	Meno di 1	1 – 2	2 -- 5	5 -- 10	10 -- 20	20 -- 50	50 -- 100	100 ed oltre	
SUPERFICIE TOTALE									
Solo in proprietà	4.247,76	6.101,60	12.866,81	10.080,36	7.933,95	8.162,19	3.129,91	1.373,88	53.896,46
Solo in affitto	1,90	11,87	48,16	108,82	176,72	137,65	198,70	-	683,82
Solo in uso gratuito	25,92	59,75	118,48	104,25	163,71	305,11	-	-	777,22
Parte in proprietà e parte in affitto	1,48	9,97	65,00	241,66	459,82	1.496,71	1.251,65	756,58	4.282,87
Parte in proprietà e parte in uso gratuito	56,04	78,22	418,41	578,80	860,37	1.194,89	1.134,48	272,15	4.593,36
Parte in affitto e parte in uso gratuito	-	-	2,34	-	-	-	-	131,81	134,15
Parte in proprietà, parte in affitto e parte in uso gratuito	-	2,81	9,11	9,55	103,88	248,67	195,77	404,76	974,55
Con solo manodopera familiare	4.333,10	6.264,22	13.528,31	11.123,44	9.698,45	11.545,22	5.910,51	2.939,18	65.342,43
Solo in proprietà	526,26	867,37	2.655,01	2.718,24	2.341,07	3.201,04	2.197,27	1.995,66	16.501,92
Solo in affitto	2,46	1,50	18,65	25,00	85,73	85,72	-	-	219,06
Solo in uso gratuito	2,85	9,44	30,19	19,09	11,67	84,65	-	121,09	278,98
Parte in proprietà e parte in affitto	-	1,60	6,44	93,41	199,03	290,72	413,91	945,98	1.951,09
Parte in proprietà e parte in uso gratuito	8,90	15,32	63,27	111,28	143,60	201,82	73,13	626,76	1.244,08
Parte in proprietà, parte in affitto e parte in uso gratuito	-	-	-	-	45,24	36,00	64,16	116,55	261,95
Con manodopera familiare prevalente	540,47	895,23	2.773,56	2.967,02	2.826,34	3.899,95	2.748,47	3.806,04	20.457,08
Solo in proprietà	218,70	455,09	1.218,07	1.345,71	1.272,75	2.235,24	1.960,46	2.813,20	11.519,22
Solo in affitto	0,76	1,59	9,75	6,50	-	-	-	-	18,60
Solo in uso gratuito	1,02	8,77	6,72	14,90	15,01	-	-	107,94	154,36
Parte in proprietà e parte in affitto	-	1,91	4,85	5,92	41,98	137,10	144,38	130,20	466,34
Parte in proprietà e parte in uso gratuito	4,04	9,82	43,80	22,98	68,41	227,23	200,78	-	577,06
Parte in proprietà, parte in affitto e parte in uso gratuito	-	-	-	-	-	34,13	-	-	34,13
Con manodopera extrafamiliare prevalente	224,52	477,18	1.283,19	1.396,01	1.398,15	2.633,70	2.305,62	3.051,34	12.769,71
Solo in proprietà	527,19	1.096,79	2.831,43	2.420,18	2.263,54	2.371,21	1.977,72	13.403,01	26.891,07
Solo in affitto	-	-	6,97	17,30	56,52	74,41	-	120,24	275,44
Solo in uso gratuito	5,24	9,71	30,59	25,06	26,34	20,10	-	-	117,04
Parte in proprietà e parte in affitto	1,32	-	18,22	28,59	120,99	187,48	-	177,85	534,45
Parte in proprietà e parte in uso gratuito	6,46	24,92	106,57	153,02	145,71	108,31	81,20	-	626,19
Parte in affitto e parte in uso gratuito	-	-	2,23	-	-	41,12	-	-	43,35
Conduzione con salariati	540,21	1.131,42	2.996,01	2.644,15	2.613,10	2.802,63	2.058,92	13.701,10	28.487,54
Solo in proprietà	0,85	-	-	-	13,20	-	-	-	14,05
Conduzione a colonia parziaria appoderata	0,85	-	-	-	13,20	-	-	-	14,05
Solo in proprietà	0,90	-	-	-	-	-	-	-	0,90
Altra forma di conduzione	0,90	-	-	-	-	-	-	-	0,90
Solo in proprietà	5.521,66	8.520,85	19.571,32	16.564,49	13.824,51	15.969,68	9.265,36	19.585,75	108.823,62
Solo in affitto	5,12	14,96	83,53	157,62	318,97	297,78	198,70	120,24	1.196,92
Solo in uso gratuito	35,03	87,67	185,98	163,30	216,73	409,86	-	229,03	1.327,60
Parte in proprietà e parte in affitto	2,80	13,48	94,51	369,58	821,82	2.112,01	1.809,94	2.010,61	7.234,75
Parte in proprietà e parte in uso gratuito	75,44	128,28	632,05	866,08	1.218,09	1.732,25	1.489,59	898,91	7.040,69
Parte in affitto e parte in uso gratuito	-	-	4,57	-	-	41,12	-	131,81	177,50
Parte in proprietà, parte in affitto e parte in uso gratuito	-	2,81	9,11	9,55	149,12	318,80	259,93	521,31	1.270,63
TOTALE	5.640,05	8.768,05	20.581,07	18.130,62	16.549,24	20.881,50	13.023,52	23.497,66	127.071,71

Tavola 2.5 segue - Aziende e relativa superficie totale per classe di superficie totale, forma di conduzione, titolo di possesso dei terreni e zona altimetrica (superficie in ettari) - COLLINA

FORME DI CONDUZIONE TITOLI DI POSSESSO DEI TERRENI	CLASSI DI SUPERFICIE TOTALE								
	Meno di 1	1 -- 2	2 -- 5	5 -- 10	10 -- 20	20 -- 50	50 -- 100	100 ed oltre	Totale
SUPERFICIE TOTALE									
Solo in proprietà	3.730,94	5.220,42	11.239,73	9.209,02	7.405,99	7.778,40	2.994,95	1.373,88	48.953,33
Solo in affitto	0,61	11,87	41,37	108,82	176,72	137,65	198,70	-	675,74
Solo in uso gratuito	24,38	50,81	107,53	104,25	163,71	284,11	-	-	734,79
Parte in proprietà e parte in affitto	1,48	8,55	59,32	236,64	459,82	1.465,81	1.251,65	756,58	4.239,85
Parte in proprietà e parte in uso gratuito	55,40	72,72	380,26	559,31	847,68	1.171,39	1.066,48	272,15	4.425,39
Parte in affitto e parte in uso gratuito	-	-	2,34	-	-	-	-	131,81	134,15
Parte in proprietà, parte in affitto e parte in uso gratuito	-	2,81	9,11	9,55	103,88	220,88	195,77	404,76	946,76
Con solo manodopera familiare	3.812,81	5.367,18	11.839,66	10.227,59	9.157,80	11.058,24	5.707,55	2.939,18	60.110,01
Solo in proprietà	456,63	713,05	2.341,39	2.455,46	2.141,99	3.073,20	2.128,36	1.995,66	15.305,74
Solo in affitto	1,59	1,50	15,55	25,00	85,73	85,72	-	-	215,09
Solo in uso gratuito	2,85	9,44	30,19	19,09	11,67	84,65	-	121,09	278,98
Parte in proprietà e parte in affitto	-	1,60	6,44	87,95	179,74	290,72	413,91	945,98	1.926,34
Parte in proprietà e parte in uso gratuito	8,90	13,92	55,68	93,76	143,60	201,82	73,13	626,76	1.217,57
Parte in proprietà, parte in affitto e parte in uso gratuito	-	-	-	-	45,24	36,00	64,16	116,55	261,95
Con manodopera familiare prevalente	469,97	739,51	2.449,25	2.681,26	2.607,97	3.772,11	2.679,56	3.806,04	19.205,67
Solo in proprietà	205,71	420,58	1.142,53	1.240,52	1.192,39	2.123,11	1.874,96	2.528,12	10.727,92
Solo in affitto	0,76	1,59	6,16	6,50	-	-	-	-	15,01
Solo in uso gratuito	1,02	7,19	6,72	14,90	15,01	-	-	107,94	152,78
Parte in proprietà e parte in affitto	-	1,91	4,85	5,92	41,98	116,86	144,38	130,20	446,10
Parte in proprietà e parte in uso gratuito	4,04	9,82	43,80	22,98	68,41	206,36	200,78	-	556,19
Parte in proprietà, parte in affitto e parte in uso gratuito	-	-	-	-	-	34,13	-	-	34,13
Con manodopera extrafamiliare prevalente	211,53	441,09	1.204,06	1.290,82	1.317,79	2.480,46	2.220,12	2.766,26	11.932,13
Solo in proprietà	519,25	1.083,23	2.779,56	2.374,18	2.207,05	2.212,69	1.765,69	12.945,84	25.887,49
Solo in affitto	-	-	6,97	17,30	56,52	74,41	-	120,24	275,44
Solo in uso gratuito	5,24	9,71	30,59	25,06	26,34	20,10	-	-	117,04
Parte in proprietà e parte in affitto	1,32	-	18,22	28,59	120,99	149,48	-	177,85	496,45
Parte in proprietà e parte in uso gratuito	6,46	23,62	106,57	153,02	145,71	108,31	81,20	-	624,89
Parte in affitto e parte in uso gratuito	-	-	2,23	-	-	41,12	-	-	43,35
Conduzione con salariati	532,27	1.116,56	2.944,14	2.598,15	2.556,61	2.606,11	1.846,89	13.243,93	27.444,66
Solo in proprietà	0,85	-	-	-	13,20	-	-	-	14,05
Conduzione a colonia parziaria appoderata	0,85	-	-	-	13,20	-	-	-	14,05
Solo in proprietà	0,90	-	-	-	-	-	-	-	0,90
Altra forma di conduzione	0,90	-	-	-	-	-	-	-	0,90
Solo in proprietà	4.914,28	7.437,28	17.503,21	15.279,18	12.960,62	15.187,40	8.763,96	18.843,50	100.889,43
Solo in affitto	2,96	14,96	70,05	157,62	318,97	297,78	198,70	120,24	1.181,28
Solo in uso gratuito	33,49	77,15	175,03	163,30	216,73	388,86	-	229,03	1.283,59
Parte in proprietà e parte in affitto	2,80	12,06	88,83	359,10	802,53	2.022,87	1.809,94	2.010,61	7.108,74
Parte in proprietà e parte in uso gratuito	74,80	120,08	586,31	829,07	1.205,40	1.687,88	1.421,59	898,91	6.824,04
Parte in affitto e parte in uso gratuito	-	-	4,57	-	-	41,12	-	131,81	177,50
Parte in proprietà, parte in affitto e parte in uso gratuito	-	2,81	9,11	9,55	149,12	291,01	259,93	521,31	1.242,84
TOTALE	5.028,33	7.664,34	18.437,11	16.797,82	15.653,37	19.916,92	12.454,12	22.755,41	118.707,42

Tavola 2.5 segue - Aziende e relativa superficie totale per classe di superficie totale, forma di conduzione, titolo di possesso dei terreni e zona altimetrica (superficie in ettari) - PIANURA

FORME DI CONDUZIONE TITOLI DI POSSESSO DEI TERRENI	CLASSI DI SUPERFICIE TOTALE								Totale
	Meno di 1	1 -- 2	2 -- 5	5 -- 10	10 -- 20	20 -- 50	50 -- 100	100 ed oltre	
SUPERFICIE TOTALE									
Solo in proprietà	516,82	881,18	1.627,08	871,34	527,96	383,79	134,96	-	4.943,13
Solo in affitto	1,29	-	6,79	-	-	-	-	-	8,08
Solo in uso gratuito	1,54	8,94	10,95	-	-	21,00	-	-	42,43
Parte in proprietà e parte in affitto	-	1,42	5,68	5,02	-	30,90	-	-	43,02
Parte in proprietà e parte in uso gratuito	0,64	5,50	38,15	19,49	12,69	23,50	68,00	-	167,97
Parte in affitto e parte in uso gratuito	-	-	-	-	-	-	-	-	-
Parte in proprietà, parte in affitto e parte in uso gratuito	-	-	-	-	-	27,79	-	-	27,79
Con solo manodopera familiare	520,29	897,04	1.688,65	895,85	540,65	486,98	202,96	-	5.232,42
Solo in proprietà	69,63	154,32	313,62	262,78	199,08	127,84	68,91	-	1.196,18
Solo in affitto	0,87	-	3,10	-	-	-	-	-	3,97
Solo in uso gratuito	-	-	-	-	-	-	-	-	-
Parte in proprietà e parte in affitto	-	-	-	5,46	19,29	-	-	-	24,75
Parte in proprietà e parte in uso gratuito	-	1,40	7,59	17,52	-	-	-	-	26,51
Parte in proprietà, parte in affitto e parte in uso gratuito	-	-	-	-	-	-	-	-	-
Con manodopera familiare prevalente	70,50	155,72	324,31	285,76	218,37	127,84	68,91	-	1.251,41
Solo in proprietà	12,99	34,51	75,54	105,19	80,36	112,13	85,50	285,08	791,30
Solo in affitto	-	-	3,59	-	-	-	-	-	3,59
Solo in uso gratuito	-	1,58	-	-	-	-	-	-	1,58
Parte in proprietà e parte in affitto	-	-	-	-	-	20,24	-	-	20,24
Parte in proprietà e parte in uso gratuito	-	-	-	-	-	20,87	-	-	20,87
Parte in proprietà, parte in affitto e parte in uso gratuito	-	-	-	-	-	-	-	-	-
Con manodopera extrafamiliare prevalente	12,99	36,09	79,13	105,19	80,36	153,24	85,50	285,08	837,58
Solo in proprietà	7,94	13,56	51,87	46,00	56,49	158,52	212,03	457,17	1.003,58
Solo in affitto	-	-	-	-	-	-	-	-	-
Solo in uso gratuito	-	-	-	-	-	-	-	-	-
Parte in proprietà e parte in affitto	-	-	-	-	-	38,00	-	-	38,00
Parte in proprietà e parte in uso gratuito	-	1,30	-	-	-	-	-	-	1,30
Parte in affitto e parte in uso gratuito	-	-	-	-	-	-	-	-	-
Conduzione con salariati	7,94	14,86	51,87	46,00	56,49	196,52	212,03	457,17	1.042,88
Solo in proprietà	-	-	-	-	-	-	-	-	-
Conduzione a colonia parziaria appoderata	-	-	-	-	-	-	-	-	-
Solo in proprietà	-	-	-	-	-	-	-	-	-
Altra forma di conduzione	-	-	-	-	-	-	-	-	-
Solo in proprietà	607,38	1.083,57	2.068,11	1.285,31	863,89	782,28	501,40	742,25	7.934,19
Solo in affitto	2,16	-	13,48	-	-	-	-	-	15,64
Solo in uso gratuito	1,54	10,52	10,95	-	-	21,00	-	-	44,01
Parte in proprietà e parte in affitto	-	1,42	5,68	10,48	19,29	89,14	-	-	126,01
Parte in proprietà e parte in uso gratuito	0,64	8,20	45,74	37,01	12,69	44,37	68,00	-	216,65
Parte in affitto e parte in uso gratuito	-	-	-	-	-	-	-	-	-
Parte in proprietà, parte in affitto e parte in uso gratuito	-	-	-	-	-	27,79	-	-	27,79
TOTALE	611,72	1.103,71	2.143,96	1.332,80	895,87	964,58	569,40	742,25	8.364,29

Tavola 2.6 - Aziende e relativa superficie agricola utilizzata (SAU) per classe di superficie agricola utilizzata, forma di conduzione, titolo di possesso dei terreni e zona altimetrica (superficie in ettari) - TOTALE

FORME DI CONDUZIONE TITOLI DI POSSESSO DEI TERRENI	CLASSI DI SUPERFICIE AGRICOLA UTILIZZATA								Totale
	Meno di 1	1 -- 2	2 -- 5	5 -- 10	10 -- 20	20 -- 50	50 -- 100	100 ed oltre	
AZIENDE									
Solo in proprietà	9.214	4.202	3.915	1.385	538	254	41	7	19.556
Solo in affitto	4	9	17	15	11	6	2	-	64
Solo in uso gratuito	67	38	40	17	9	10	-	-	181
Parte in proprietà e parte in affitto	2	7	21	32	33	47	20	4	166
Parte in proprietà e parte in uso gratuito	115	50	127	78	64	36	15	2	487
Parte in affitto e parte in uso gratuito	-	-	1	-	-	-	-	1	2
Parte in proprietà, parte in affitto e parte in uso gratuito	-	2	2	2	6	8	4	1	25
Con solo manodopera familiare	9.402	4.308	4.123	1.529	661	361	82	15	20.481
Solo in proprietà	1.037	603	816	375	166	98	29	11	3.135
Solo in affitto	3	1	6	2	6	3	-	-	21
Solo in uso gratuito	5	6	9	3	2	3	1	-	29
Parte in proprietà e parte in affitto	-	1	4	11	14	8	6	4	48
Parte in proprietà e parte in uso gratuito	16	12	18	14	11	5	1	3	80
Parte in proprietà, parte in affitto e parte in uso gratuito	-	-	-	-	3	1	2	-	6
Con manodopera familiare prevalente	1.061	623	853	405	202	118	39	18	3.319
Solo in proprietà	470	315	380	185	89	70	27	12	1.548
Solo in affitto	1	1	3	1	-	-	-	-	6
Solo in uso gratuito	3	4	2	2	1	-	1	-	13
Parte in proprietà e parte in affitto	-	1	1	1	3	4	2	1	13
Parte in proprietà e parte in uso gratuito	7	7	11	3	6	6	3	-	43
Parte in proprietà, parte in affitto e parte in uso gratuito	-	-	-	-	-	1	-	-	1
Con manodopera extrafamiliare prevalente	481	328	397	192	99	81	33	13	1.624
Solo in proprietà	1.028	764	867	343	145	77	26	19	3.269
Solo in affitto	-	1	1	3	3	2	-	1	11
Solo in uso gratuito	12	6	10	3	3	-	-	-	34
Parte in proprietà e parte in affitto	2	-	5	4	9	5	-	1	26
Parte in proprietà e parte in uso gratuito	12	17	30	22	10	4	1	-	96
Parte in affitto e parte in uso gratuito	-	-	1	-	-	1	-	-	2
Conduzione con salariati	1.054	788	914	375	170	89	27	21	3.438
Solo in proprietà	1	-	-	-	1	-	-	-	2
Conduzione a colonia parziaria appoderata	1	-	-	-	1	-	-	-	2
Solo in proprietà	1	-	-	-	-	-	-	-	1
Altra forma di conduzione	1	-	-	-	-	-	-	-	1
Solo in proprietà	11.751	5.884	5.978	2.288	939	499	123	49	27.511
Solo in affitto	8	12	27	21	20	11	2	1	102
Solo in uso gratuito	87	54	61	25	15	13	2	-	257
Parte in proprietà e parte in affitto	4	9	31	48	59	64	28	10	253
Parte in proprietà e parte in uso gratuito	150	86	186	117	91	51	20	5	706
Parte in affitto e parte in uso gratuito	-	-	2	-	-	1	-	1	4
Parte in proprietà, parte in affitto e parte in uso gratuito	-	2	2	2	9	10	6	1	32
TOTALE	12.000	6.047	6.287	2.501	1.133	649	181	67	28.865

Tavola 2.6 segue - Aziende e relativa superficie agricola utilizzata (SAU) per classe di superficie agricola utilizzata, forma di conduzione, titolo di possesso dei terreni e zona altimetrica (superficie in ettari) - COLLINA

FORME DI CONDUZIONE TITOLI DI POSSESSO DEI TERRENI	CLASSI DI SUPERFICIE AGRICOLA UTILIZZATA								Totale
	Meno di 1	1 -- 2	2 -- 5	5 -- 10	10 -- 20	10 -- 50	50 -- 100	100 ed oltre	
AZIENDE									
Solo in proprietà	8.214	3.582	3.410	1.261	501	240	40	7	17.255
Solo in affitto	2	9	15	15	11	6	2	-	60
Solo in uso gratuito	64	31	36	17	9	9	-	-	166
Parte in proprietà e parte in affitto	2	6	19	31	33	46	20	4	161
Parte in proprietà e parte in uso gratuito	114	46	116	76	63	35	14	2	466
Parte in affitto e parte in uso gratuito	-	-	1	-	-	-	-	1	2
Parte in proprietà, parte in affitto e parte in uso gratuito	-	2	2	2	6	7	4	1	24
Con solo manodopera familiare	8.396	3.676	3.599	1.402	623	343	80	15	18.134
Solo in proprietà	913	496	710	340	153	94	28	11	2.745
Solo in affitto	2	1	5	2	6	3	-	-	19
Solo in uso gratuito	5	6	9	3	2	3	1	-	29
Parte in proprietà e parte in affitto	-	1	3	11	13	8	6	4	46
Parte in proprietà e parte in uso gratuito	16	11	16	12	11	5	1	3	75
Parte in proprietà, parte in affitto e parte in uso gratuito	-	-	-	-	3	1	2	-	6
Con manodopera familiare prevalente	936	515	743	368	188	114	38	18	2.920
Solo in proprietà	445	292	358	170	84	66	25	11	1.451
Solo in affitto	1	1	2	1	-	-	-	-	5
Solo in uso gratuito	3	3	2	2	1	-	1	-	12
Parte in proprietà e parte in affitto	-	1	1	1	3	3	2	1	12
Parte in proprietà e parte in uso gratuito	7	7	11	3	6	5	3	-	42
Parte in proprietà, parte in affitto e parte in uso gratuito	-	-	-	-	-	1	-	-	1
Con manodopera extrafamiliare prevalente	456	304	374	177	94	75	31	12	1.523
Solo in proprietà	1.014	756	852	335	142	71	24	16	3.210
Solo in affitto	-	1	1	3	3	2	-	1	11
Solo in uso gratuito	12	6	10	3	3	-	-	-	34
Parte in proprietà e parte in affitto	2	-	5	4	9	4	-	1	25
Parte in proprietà e parte in uso gratuito	12	16	30	22	10	4	1	-	95
Parte in affitto e parte in uso gratuito	-	-	1	-	-	1	-	-	2
Conduzione con salariati	1.040	779	899	367	167	82	25	18	3.377
Solo in proprietà	1	-	-	-	1	-	-	-	2
Conduzione a colonia parziaria appoderata	1	-	-	-	1	-	-	-	2
Solo in proprietà	1	-	-	-	-	-	-	-	1
Altra forma di conduzione	1	-	-	-	-	-	-	-	1
Solo in proprietà	10.588	5.126	5.330	2.106	881	471	117	45	24.664
Solo in affitto	5	12	23	21	20	11	2	1	95
Solo in uso gratuito	84	46	57	25	15	12	2	-	241
Parte in proprietà e parte in affitto	4	8	28	47	58	61	28	10	244
Parte in proprietà e parte in uso gratuito	149	80	173	113	90	49	19	5	678
Parte in affitto e parte in uso gratuito	-	-	2	-	-	1	-	1	4
Parte in proprietà, parte in affitto e parte in uso gratuito	-	2	2	2	9	9	6	1	31
TOTALE	10.830	5.274	5.615	2.314	1.073	614	174	63	25.957

Tavola 2.6 segue - Aziende e relativa superficie agricola utilizzata (SAU) per classe di superficie agricola utilizzata, forma di conduzione, titolo di possesso dei terreni e zona altimetrica (superficie in ettari) - PIANURA

FORME DI CONDUZIONE TITOLI DI POSSESSO DEI TERRENI	CLASSI DI SUPERFICIE AGRICOLA UTILIZZATA								Totale
	Meno di 1	1 -- 2	2 -- 5	5 -- 10	10 -- 20	20 -- 50	50 -- 100	100 ed oltre	
AZIENDE									
Solo in proprietà	1.000	620	505	124	37	14	1	-	2.301
Solo in affitto	2	-	2	-	-	-	-	-	4
Solo in uso gratuito	3	7	4	-	-	1	-	-	15
Parte in proprietà e parte in affitto	-	1	2	1	-	1	-	-	5
Parte in proprietà e parte in uso gratuito	1	4	11	2	1	1	1	-	21
Parte in affitto e parte in uso gratuito	-	-	-	-	-	-	-	-	-
Parte in proprietà, parte in affitto e parte in uso gratuito	-	-	-	-	-	1	-	-	1
Con solo manodopera familiare	1.006	632	524	127	38	18	2	-	2.347
Solo in proprietà	124	107	106	35	13	4	1	-	390
Solo in affitto	1	-	1	-	-	-	-	-	2
Solo in uso gratuito	-	-	-	-	-	-	-	-	-
Parte in proprietà e parte in affitto	-	-	1	-	1	-	-	-	2
Parte in proprietà e parte in uso gratuito	-	1	2	2	-	-	-	-	5
Parte in proprietà, parte in affitto e parte in uso gratuito	-	-	-	-	-	-	-	-	-
Con manodopera familiare prevalente	125	108	110	37	14	4	1	-	399
Solo in proprietà	25	23	22	15	5	4	2	1	97
Solo in affitto	-	-	1	-	-	-	-	-	1
Solo in uso gratuito	-	1	-	-	-	-	-	-	1
Parte in proprietà e parte in affitto	-	-	-	-	-	1	-	-	1
Parte in proprietà e parte in uso gratuito	-	-	-	-	-	1	-	-	1
Parte in proprietà, parte in affitto e parte in uso gratuito	-	-	-	-	-	-	-	-	-
Con manodopera extrafamiliare prevalente	25	24	23	15	5	6	2	1	101
Solo in proprietà	14	8	15	8	3	6	2	3	59
Solo in affitto	-	-	-	-	-	-	-	-	-
Solo in uso gratuito	-	-	-	-	-	-	-	-	-
Parte in proprietà e parte in affitto	-	-	-	-	-	1	-	-	1
Parte in proprietà e parte in uso gratuito	-	1	-	-	-	-	-	-	1
Parte in affitto e parte in uso gratuito	-	-	-	-	-	-	-	-	-
Conduzione con salariati	14	9	15	8	3	7	2	3	61
Solo in proprietà	-	-	-	-	-	-	-	-	-
Conduzione a colonia parziaria appoderata	-	-	-	-	-	-	-	-	-
Solo in proprietà	-	-	-	-	-	-	-	-	-
Altra forma di conduzione	-	-	-	-	-	-	-	-	-
Solo in proprietà	1.163	758	648	182	58	28	6	4	2.847
Solo in affitto	3	-	4	-	-	-	-	-	7
Solo in uso gratuito	3	8	4	-	-	1	-	-	16
Parte in proprietà e parte in affitto	-	1	3	1	1	3	-	-	9
Parte in proprietà e parte in uso gratuito	1	6	13	4	1	2	1	-	28
Parte in affitto e parte in uso gratuito	-	-	-	-	-	-	-	-	-
Parte in proprietà, parte in affitto e parte in uso gratuito	-	-	-	-	-	1	-	-	1
TOTALE	1.170	773	672	187	60	35	7	4	2.908

Tavola 2.6 segue - Aziende e relativa superficie agricola utilizzata (SAU) per classe di superficie agricola utilizzata, forma di conduzione, titolo di possesso dei terreni e zona altimetrica (*superficie in ettari*) - TOTALE

FORME DI CONDUZIONE TITOLI DI POSSESSO DEI TERRENI	CLASSI DI SUPERFICIE AGRICOLA UTILIZZATA								Totale
	Meno di 1	1 -- 2	2 -- 5	5 -- 10	10 -- 20	20 -- 50	50 -- 100	100 ed oltre	
SUPERFICIE AGRICOLA UTILIZZATA									
Solo in proprietà	4.327,24	5.908,29	12.276,71	9.362,10	7.338,25	7.618,20	2.735,15	837,66	50.403,60
Solo in affitto	1,88	13,09	53,58	98,71	164,61	177,68	146,75	-	656,30
Solo in uso gratuito	29,51	55,89	115,38	120,35	142,64	272,04	-	-	735,81
Parte in proprietà e parte in affitto	1,27	9,86	73,31	244,72	476,30	1.427,64	1.355,86	515,17	4.104,13
Parte in proprietà e parte in uso gratuito	55,72	76,50	425,51	541,53	900,52	1.028,18	1.010,19	270,47	4.308,62
Parte in affitto e parte in uso gratuito	-	-	2,34	-	-	-	-	125,31	127,65
Parte in proprietà, parte in affitto e parte in uso gratuito	-	2,72	9,06	18,84	87,29	244,60	246,57	106,38	715,46
Con solo manodopera familiare	4.415,62	6.066,35	12.955,89	10.386,25	9.109,61	10.768,34	5.494,52	1.854,99	61.051,57
Solo in proprietà	545,68	849,20	2.578,21	2.584,77	2.286,78	2.946,04	1.939,20	1.606,27	15.336,15
Solo in affitto	2,46	1,40	21,46	15,89	81,79	82,01	-	-	205,01
Solo in uso gratuito	2,79	8,68	29,66	18,68	23,71	63,89	77,20	-	224,61
Parte in proprietà e parte in affitto	-	1,00	13,89	78,06	207,53	231,18	468,34	798,81	1.798,81
Parte in proprietà e parte in uso gratuito	7,92	16,47	68,18	93,06	167,71	198,84	66,13	502,44	1.120,75
Parte in proprietà, parte in affitto e parte in uso gratuito	-	-	-	-	41,40	33,31	151,52	-	226,23
Con manodopera familiare prevalente	558,85	876,75	2.711,40	2.790,46	2.808,92	3.555,27	2.702,39	2.907,52	18.911,56
Solo in proprietà	233,84	448,01	1.178,34	1.231,30	1.228,05	2.230,93	2.042,85	1.997,09	10.590,41
Solo in affitto	0,76	1,59	8,74	6,45	-	-	-	-	17,54
Solo in uso gratuito	1,27	7,11	6,72	14,77	11,89	-	97,94	-	139,70
Parte in proprietà e parte in affitto	-	1,84	4,40	5,82	41,68	103,06	141,57	120,00	418,37
Parte in proprietà e parte in uso gratuito	4,54	10,24	40,89	21,60	85,38	192,42	198,79	-	553,86
Parte in proprietà, parte in affitto e parte in uso gratuito	-	-	-	-	-	32,68	-	-	32,68
Con manodopera extrafamiliare prevalente	240,41	468,79	1.239,09	1.279,94	1.367,00	2.559,09	2.481,15	2.117,09	11.752,56
Solo in proprietà	559,40	1.067,42	2.734,02	2.290,90	2.005,81	2.340,66	1.878,99	2.935,67	15.812,87
Solo in affitto	-	1,99	4,97	25,35	44,26	72,40	-	110,08	259,05
Solo in uso gratuito	6,98	7,76	28,85	24,85	42,11	-	-	-	110,55
Parte in proprietà e parte in affitto	1,30	-	18,16	27,91	130,05	142,99	-	177,01	497,42
Parte in proprietà e parte in uso gratuito	7,21	24,63	96,78	150,58	126,68	103,21	81,14	-	590,23
Parte in affitto e parte in uso gratuito	-	-	2,21	-	-	38,00	-	-	40,21
Conduzione con salariati	574,89	1.101,80	2.884,99	2.519,59	2.348,91	2.697,26	1.960,13	3.222,76	17.310,33
Solo in proprietà	0,85	-	-	-	13,18	-	-	-	14,03
Conduzione a colonia parziaria appoderata	0,85	-	-	-	13,18	-	-	-	14,03
Solo in proprietà	0,80	-	-	-	-	-	-	-	0,80
Altra forma di conduzione	0,80	-	-	-	-	-	-	-	0,80
Solo in proprietà	5.667,81	8.272,92	18.767,28	15.469,07	12.872,07	15.135,83	8.596,19	7.376,69	92.157,86
Solo in affitto	5,10	18,07	88,75	146,40	290,66	332,09	146,75	110,08	1.137,90
Solo in uso gratuito	40,55	79,44	180,61	178,65	220,35	335,93	175,14	-	1.210,67
Parte in proprietà e parte in affitto	2,57	12,70	109,76	356,51	855,56	1.904,87	1.965,77	1.610,99	6.818,73
Parte in proprietà e parte in uso gratuito	75,39	127,84	631,36	806,77	1.280,29	1.522,65	1.356,25	772,91	6.573,46
Parte in affitto e parte in uso gratuito	-	-	4,55	-	-	38,00	-	125,31	167,86
Parte in proprietà, parte in affitto e parte in uso gratuito	-	2,72	9,06	18,84	128,69	310,59	398,09	106,38	974,37
TOTALE	5.791,42	8.513,69	19.791,37	16.976,24	15.647,62	19.579,96	12.638,19	10.102,36	109.040,85

Tavola 2.6 segue - Aziende e relativa superficie agricola utilizzata (SAU) per classe di superficie agricola utilizzata, forma di conduzione, titolo di possesso dei terreni e zona altimetrica (superficie in ettari) - COLLINA

FORME DI CONDUZIONE TITOLI DI POSSESSO DEI TERRENI	CLASSI DI SUPERFICIE AGRICOLA UTILIZZATA								Totale
	Meno di 1	1 -- 2	2 -- 5	5 -- 10	10 -- 20	20 -- 50	50 -- 100	100 ed oltre	
SUPERFICIE AGRICOLA UTILIZZATA									
Solo in proprietà	3.799,48	5.039,63	10.729,33	8.526,28	6.848,67	7.202,00	2.656,15	837,66	45.639,20
Solo in affitto	0,59	13,09	47,19	98,71	164,61	177,68	146,75	-	648,62
Solo in uso gratuito	27,97	46,95	104,70	120,35	142,64	251,04	-	-	693,65
Parte in proprietà e parte in affitto	1,27	8,46	67,63	239,71	476,30	1.396,74	1.355,86	515,17	4.061,14
Parte in proprietà e parte in uso gratuito	55,12	69,40	387,93	529,20	888,25	1.004,68	942,33	270,47	4.147,38
Parte in affitto e parte in uso gratuito	-	-	2,34	-	-	-	-	125,31	127,65
Parte in proprietà, parte in affitto e parte in uso gratuito	-	2,72	9,06	18,84	87,29	216,81	246,57	106,38	687,67
Con solo manodopera familiare	3.884,43	5.180,25	11.348,18	9.533,09	8.607,76	10.248,95	5.347,66	1.854,99	56.005,31
Solo in proprietà	472,20	698,84	2.263,01	2.340,18	2.100,56	2.826,50	1.870,49	1.606,27	14.178,05
Solo in affitto	1,59	1,40	18,38	15,89	81,79	82,01	-	-	201,06
Solo in uso gratuito	2,79	8,68	29,66	18,68	23,71	63,89	77,20	-	224,61
Parte in proprietà e parte in affitto	-	1,00	10,10	78,06	188,33	231,18	468,34	798,81	1.775,82
Parte in proprietà e parte in uso gratuito	7,92	15,08	60,65	76,01	167,71	198,84	66,13	502,44	1.094,78
Parte in proprietà, parte in affitto e parte in uso gratuito	-	-	-	-	41,40	33,31	151,52	-	226,23
Con manodopera familiare prevalente	484,50	725,00	2.381,80	2.528,82	2.603,50	3.435,73	2.633,68	2.907,52	17.700,55
Solo in proprietà	219,19	413,03	1.111,91	1.127,93	1.161,44	2.122,58	1.872,79	1.841,51	9.870,38
Solo in affitto	0,76	1,59	5,74	6,45	-	-	-	-	14,54
Solo in uso gratuito	1,27	5,53	6,72	14,77	11,89	-	97,94	-	138,12
Parte in proprietà e parte in affitto	-	1,84	4,40	5,82	41,68	82,87	141,57	120,00	398,18
Parte in proprietà e parte in uso gratuito	4,54	10,24	40,89	21,60	85,38	171,60	198,79	-	533,04
Parte in proprietà, parte in affitto e parte in uso gratuito	-	-	-	-	-	32,68	-	-	32,68
Con manodopera extrafamiliare prevalente	225,76	432,23	1.169,66	1.176,57	1.300,39	2.409,73	2.311,09	1.961,51	10.986,94
Solo in proprietà	550,51	1.055,20	2.683,81	2.238,36	1.960,18	2.137,34	1.726,62	2.524,81	14.876,83
Solo in affitto	-	1,99	4,97	25,35	44,26	72,40	-	110,08	259,05
Solo in uso gratuito	6,98	7,76	28,85	24,85	42,11	-	-	-	110,55
Parte in proprietà e parte in affitto	1,30	-	18,16	27,91	130,05	111,89	-	177,01	466,32
Parte in proprietà e parte in uso gratuito	7,21	23,33	96,78	150,58	126,68	103,21	81,14	-	588,93
Parte in affitto e parte in uso gratuito	-	-	2,21	-	-	38,00	-	-	40,21
Conduzione con salariati	566,00	1.088,28	2.834,78	2.467,05	2.303,28	2.462,84	1.807,76	2.811,90	16.341,89
Solo in proprietà	0,85	-	-	-	13,18	-	-	-	14,03
Conduzione a colonia parziaria appoderata	0,85	-	-	-	13,18	-	-	-	14,03
Solo in proprietà	0,80	-	-	-	-	-	-	-	0,80
Altra forma di conduzione	0,80	-	-	-	-	-	-	-	0,80
Solo in proprietà	5.043,03	7.206,70	16.788,06	14.232,75	12.084,03	14.288,42	8.126,05	6.810,25	84.579,29
Solo in affitto	2,94	18,07	76,28	146,40	290,66	332,09	146,75	110,08	1.123,27
Solo in uso gratuito	39,01	68,92	169,93	178,65	220,35	314,93	175,14	-	1.166,93
Parte in proprietà e parte in affitto	2,57	11,30	100,29	351,50	836,36	1.822,68	1.965,77	1.610,99	6.701,46
Parte in proprietà e parte in uso gratuito	74,79	118,05	586,25	777,39	1.268,02	1.478,33	1.288,39	772,91	6.364,13
Parte in affitto e parte in uso gratuito	-	-	4,55	-	-	38,00	-	125,31	167,86
Parte in proprietà, parte in affitto e parte in uso gratuito	-	2,72	9,06	18,84	128,69	282,80	398,09	106,38	946,58
TOTALE	5.162,34	7.425,76	17.734,42	15.705,53	14.828,11	18.557,25	12.100,19	9.535,92	101.049,52

Tavola 2.6 segue - Aziende e relativa superficie agricola utilizzata (SAU) per classe di superficie agricola utilizzata, forma di conduzione, titolo di possesso dei terreni e zona altimetrica (superficie in ettari) - PIANURA

FORME DI CONDUZIONE TITOLI DI POSSESSO DEI TERRENI	CLASSI DI SUPERFICIE AGRICOLA UTILIZZATA								Totale
	Meno di 1	1 -- 2	2 -- 5	5 -- 10	10 -- 20	20 -- 50	50 -- 100	100 ed oltre	
SUPERFICIE AGRICOLA UTILIZZATA									
Solo in proprietà	527,76	868,66	1.547,38	835,82	489,58	416,20	79,00	-	4.764,40
Solo in affitto	1,29	-	6,39	-	-	-	-	-	7,68
Solo in uso gratuito	1,54	8,94	10,68	-	-	21,00	-	-	42,16
Parte in proprietà e parte in affitto	-	1,40	5,68	5,01	-	30,90	-	-	42,99
Parte in proprietà e parte in uso gratuito	0,60	7,10	37,58	12,33	12,27	23,50	67,86	-	161,24
Parte in affitto e parte in uso gratuito	-	-	-	-	-	-	-	-	-
Parte in proprietà, parte in affitto e parte in uso gratuito	-	-	-	-	-	27,79	-	-	27,79
Con solo manodopera familiare	531,19	886,10	1.607,71	853,16	501,85	519,39	146,86	-	5.046,26
Solo in proprietà	73,48	150,36	315,20	244,59	186,22	119,54	68,71	-	1.158,10
Solo in affitto	0,87	-	3,08	-	-	-	-	-	3,95
Solo in uso gratuito	-	-	-	-	-	-	-	-	-
Parte in proprietà e parte in affitto	-	-	3,79	-	19,20	-	-	-	22,99
Parte in proprietà e parte in uso gratuito	-	1,39	7,53	17,05	-	-	-	-	25,97
Parte in proprietà, parte in affitto e parte in uso gratuito	-	-	-	-	-	-	-	-	-
Con manodopera familiare prevalente	74,35	151,75	329,60	261,64	205,42	119,54	68,71	-	1.211,01
Solo in proprietà	14,65	34,98	66,43	103,37	66,61	108,35	170,06	155,58	720,03
Solo in affitto	-	-	3,00	-	-	-	-	-	3,00
Solo in uso gratuito	-	1,58	-	-	-	-	-	-	1,58
Parte in proprietà e parte in affitto	-	-	-	-	-	20,19	-	-	20,19
Parte in proprietà e parte in uso gratuito	-	-	-	-	-	20,82	-	-	20,82
Parte in proprietà, parte in affitto e parte in uso gratuito	-	-	-	-	-	-	-	-	-
Con manodopera extrafamiliare prevalente	14,65	36,56	69,43	103,37	66,61	149,36	170,06	155,58	765,62
Solo in proprietà	8,89	12,22	50,21	52,54	45,63	203,32	152,37	410,86	936,04
Solo in affitto	-	-	-	-	-	-	-	-	-
Solo in uso gratuito	-	-	-	-	-	-	-	-	-
Parte in proprietà e parte in affitto	-	-	-	-	-	31,10	-	-	31,10
Parte in proprietà e parte in uso gratuito	-	1,30	-	-	-	-	-	-	1,30
Parte in affitto e parte in uso gratuito	-	-	-	-	-	-	-	-	-
Conduzione con salariati	8,89	13,52	50,21	52,54	45,63	234,42	152,37	410,86	968,44
Solo in proprietà	-	-	-	-	-	-	-	-	-
Conduzione a colonia parziaria appoderata	-	-	-	-	-	-	-	-	-
Solo in proprietà	-	-	-	-	-	-	-	-	-
Altra forma di conduzione	-	-	-	-	-	-	-	-	-
Solo in proprietà	624,78	1.066,22	1.979,22	1.236,32	788,04	847,41	470,14	566,44	7.578,57
Solo in affitto	2,16	-	12,47	-	-	-	-	-	14,63
Solo in uso gratuito	1,54	10,52	10,68	-	-	21,00	-	-	43,74
Parte in proprietà e parte in affitto	-	1,40	9,47	5,01	19,20	82,19	-	-	117,27
Parte in proprietà e parte in uso gratuito	0,60	9,79	45,11	29,38	12,27	44,32	67,86	-	209,33
Parte in affitto e parte in uso gratuito	-	-	-	-	-	-	-	-	-
Parte in proprietà, parte in affitto e parte in uso gratuito	-	-	-	-	-	27,79	-	-	27,79
TOTALE	629,08	1.087,93	2.056,95	1.270,71	819,51	1.022,71	538,00	566,44	7.991,33

Tavola 2.7 - Aziende per numero dei corpi di terreno, classe di superficie totale e classe di superficie agricola utilizzata (SAU)

	NUMERO DEI CORPI DI TERRENO								
CLASSI DI SUPERFICIE TOTALE CLASSI DI SAU	1	2	3	4	5	6 ed oltre	TOTALE		
							Aziende	Corpi	
CLASSI DI SUPERFICIE TOTALE (in ettari)									
Meno di 1 ettaro	9.358	1.566	312	78	25	36	11.375	14.112	
1 -- 2	3.577	1.781	499	197	70	60	6.184	10.232	
2 -- 3	1.267	967	437	208	65	88	3.032	6.337	
3 -- 5	1.219	1.034	600	327	145	130	3.455	8.182	
5 -- 10	582	755	512	347	191	274	2.661	8.115	
10 -- 20	171	263	203	180	114	272	1.203	4.879	
20 -- 30	49	68	59	61	41	108	386	1.855	
30 -- 50	23	39	44	51	40	104	301	1.780	
50 -- 100	18	24	23	26	23	75	189	1.222	
100 ed oltre	3	11	13	15	10	41	93	658	
TOTALE	16.267	6.508	2.702	1.490	724	1.188	28.879	57.372	
CLASSI DI SAU (in ettari)									
Senza superficie	11	-	1	1	-	1	14	24	
Meno di 1 ettaro	9.690	1.748	394	93	35	40	12.000	15.201	
1 -- 2	3.434	1.750	500	225	73	65	6.047	10.182	
2 -- 3	1.234	938	427	211	66	94	2.970	6.271	
3 -- 5	1.144	1.009	573	303	147	141	3.317	7.969	
5 -- 10	515	690	495	344	187	270	2.501	7.858	
10 -- 20	156	248	185	174	108	262	1.133	4.632	
20 -- 30	42	60	59	53	39	115	368	1.868	
30 -- 50	26	35	37	52	39	92	281	1.641	
50 -- 100	13	23	21	25	23	76	181	1.247	
100 ed oltre	2	7	10	9	7	32	67	479	
TOTALE	16.267	6.508	2.702	1.490	724	1.188	28.879	57.372	

Tavola 2.8 - Superficie totale per numero dei corpi di terreno, classe di superficie totale e classe di superficie agricola utilizzata (SAU) (superficie in ettari)

CLASSI DI SUPERFICIE TOTALE CLASSI DI SAU	NUMERO DEI CORPI DI TERRENO						Totale
	1	2	3	4	5	6 ed oltre	
CLASSI DI SUPERFICIE TOTALE							
Meno di 1 ettaro	4.401,00	949,96	196,16	53,34	15,04	24,55	5.640,05
1 -- 2	4.967,71	2.568,43	737,42	299,09	109,08	86,32	8.768,05
2 -- 3	3.026,67	2.348,30	1.072,22	520,46	164,18	221,14	7.352,97
3 -- 5	4.548,03	3.969,62	2.331,09	1.285,48	574,22	519,66	13.228,10
5 -- 10	3.776,16	5.084,05	3.546,54	2.399,01	1.327,06	1.997,80	18.130,62
10 -- 20	2.329,36	3.561,84	2.746,45	2.478,71	1.630,41	3.802,47	16.549,24
20 -- 30	1.164,32	1.659,65	1.443,25	1.455,48	986,18	2.704,12	9.413,00
30 -- 50	855,55	1.514,76	1.633,32	1.963,75	1.507,05	3.994,07	11.468,50
50 -- 100	1.282,46	1.563,83	1.570,96	1.680,34	1.601,13	5.324,80	13.023,52
100 ed oltre	5.238,63	1.533,45	1.846,23	2.247,39	1.512,00	11.119,96	23.497,66
TOTALE	31.589,89	24.753,89	17.123,64	14.383,05	9.426,35	29.794,89	127.071,71
CLASSI DI SAU							
Senza superficie	4.932,73	-	5,54	29,76	-	2.808,74	7.776,77
Meno di 1 ettaro	4.852,13	1.224,19	392,25	79,72	33,32	29,39	6.611,00
1 -- 2	5.024,74	2.714,12	830,18	387,18	128,73	114,81	9.199,76
2 -- 3	3.101,61	2.423,68	1.112,04	573,37	182,08	254,65	7.647,43
3 -- 5	4.469,22	4.096,39	2.323,05	1.300,51	631,10	603,37	13.423,64
5 -- 10	3.525,74	4.842,60	3.616,00	2.476,28	1.357,07	2.844,83	18.662,52
10 -- 20	2.240,55	3.580,96	2.692,77	2.523,37	1.624,01	3.833,41	16.495,07
20 -- 30	1.073,15	1.573,16	1.508,41	1.317,80	973,92	3.018,94	9.465,38
30 -- 50	1.072,58	1.533,61	1.512,80	2.176,62	1.571,93	3.825,44	11.692,98
50 -- 100	962,20	1.737,22	1.649,38	1.921,82	1.756,92	7.010,96	15.038,50
100 ed oltre	335,24	1.027,96	1.481,22	1.596,62	1.167,27	5.450,35	11.058,66
TOTALE	31.589,89	24.753,89	17.123,64	14.383,05	9.426,35	29.794,89	127.071,71

Tavola 2.9 - Superficie agricola utilizzata (SAU) per numero dei corpi di terreno, classe di superficie totale e classe di superficie agricola utilizzata (superficie in ettari)

CLASSI DI SUPERFICIE TOTALE CLASSI DI SAU	NUMERO DEI CORPI DI TERRENO						Totale
	1	2	3	4	5	6 ed oltre	
CLASSI DI SUPERFICIE TOTALE							
Meno di 1 ettaro	4.185,28	893,83	181,66	47,41	14,29	22,93	5.345,40
1 -- 2	4.691,41	2.414,60	682,32	280,19	100,24	80,49	8.249,25
2 -- 3	2.867,31	2.219,30	993,87	487,49	154,65	214,26	6.936,88
3 -- 5	4.242,06	3.753,24	2.188,48	1.202,85	544,27	494,02	12.424,92
5 -- 10	3.466,63	4.761,44	3.327,21	2.298,62	1.264,85	1.874,76	16.993,51
10 -- 20	2.190,94	3.359,47	2.562,68	2.366,84	1.565,81	3.634,54	15.680,28
20 -- 30	1.079,89	1.485,12	1.360,59	1.345,59	928,39	2.574,78	8.774,36
30 -- 50	811,87	1.372,98	1.392,92	1.788,88	1.425,45	3.727,36	10.519,46
50 -- 100	1.106,10	1.513,29	1.483,41	1.571,65	1.461,04	5.006,57	12.142,06
100 ed oltre	310,08	1.202,32	1.688,21	1.771,14	1.361,07	5.641,91	11.974,73
TOTALE	24.951,57	22.975,59	15.861,35	13.160,66	8.820,06	23.271,62	109.040,85
CLASSI DI SAU							
Meno di 1 ettaro	4.422,35	1.025,86	238,69	58,06	20,28	26,18	5.791,42
1 -- 2	4.734,71	2.502,79	734,71	336,91	113,15	91,42	8.513,69
2 -- 3	2.937,50	2.276,42	1.038,08	524,74	167,18	235,26	7.179,18
3 -- 5	4.225,27	3.850,75	2.204,70	1.193,95	576,16	561,36	12.612,19
5 -- 10	3.329,37	4.633,54	3.395,80	2.357,93	1.307,66	1.951,94	16.976,24
10 -- 20	2.145,70	3.374,86	2.497,47	2.426,34	1.557,40	3.645,85	15.647,62
20 -- 30	974,62	1.442,37	1.429,83	1.235,31	939,51	2.851,20	8.872,84
30 -- 50	953,84	1.376,95	1.382,21	2.018,53	1.443,87	3.531,72	10.707,12
50 -- 100	918,13	1.576,36	1.527,61	1.730,12	1.605,27	5.280,70	12.638,19
100 ed oltre	310,08	915,69	1.412,25	1.278,77	1.089,58	5.095,99	10.102,36
TOTALE	24.951,57	22.975,59	15.861,35	13.160,66	8.820,06	23.271,62	109.040,85

Tavola 2.10 - Aziende e relativa superficie per forma di utilizzazione dei terreni, classe di superficie totale e classe di superficie agricola utilizzata (SAU) (superficie in ettari)

CLASSI DI SUPERFICIE TOTALE	SUPERFICIE AGRICOLA UTILIZZATA				Arboricoltura da legno	Boschi	SUPERFICIE AGRICOLA NON UTILIZZATA		Altra superficie	Totale generale
	Seminativi	Coltivazioni legnose agrarie	Prati permanenti e pascoli	Totale aziende con SAU			Totale	Di cui destinata ad attività ricreative		
AZIENDE										
CLASSI DI SUPERFICIE TOTALE										
Meno di 1 ettaro	5.206	8.004	211	11.373	15	25	977	7	4.359	11.375
1 -- 2	4.358	3.669	145	6.181	7	14	1.005	4	2.729	6.184
2 -- 3	2.416	1.831	93	3.031	5	12	590	2	1.458	3.032
3 -- 5	2.953	2.078	111	3.452	3	15	803	4	1.897	3.455
5 -- 10	2.390	1.695	143	2.659	4	21	801	4	1.707	2.661
10 -- 20	1.151	791	137	1.203	2	18	413	1	864	1.203
20 -- 30	371	249	50	385	-	8	181	1	312	386
30 -- 50	295	194	58	301	1	16	152	1	255	301
50 -- 100	188	115	59	189	2	12	95	-	171	189
100 ed oltre	87	68	32	91	5	19	51	3	89	93
TOTALE	19.415	18.694	1.039	28.865	44	160	5.068	27	13.841	28.879
CLASSI DI SAU										
Senza superficie	-	-	-	-	2	12	2	1	6	14
Meno di 1 ettaro	5.485	8.485	222	12.000	20	36	1.417	9	4.696	12.000
1 -- 2	4.363	3.534	148	6.047	3	12	946	5	2.645	6.047
2 -- 3	2.421	1.781	88	2.970	6	10	545	1	1.443	2.970
3 -- 5	2.893	1.976	112	3.317	1	15	691	3	1.861	3.317
5 -- 10	2.287	1.583	141	2.501	5	15	682	3	1.606	2.501
10 -- 20	1.090	750	136	1.133	-	15	355	-	819	1.133
20 -- 30	354	241	50	368	-	9	169	1	300	368
30 -- 50	277	180	55	281	2	14	139	1	233	281
50 -- 100	179	111	61	181	3	13	85	2	168	181
100 ed oltre	66	53	26	67	2	9	37	1	64	67
TOTALE	19.415	18.694	1.039	28.865	44	160	5.068	27	13.841	28.879
SUPERFICIE INVESTITA										
CLASSI DI SUPERFICIE TOTALE										
Meno di 1 ettaro	2.224,74	3.033,25	87,41	5.345,40	1,15	4,95	144,71	0,87	143,84	5.640,05
1 -- 2	4.978,36	3.137,15	133,74	8.249,25	2,88	8,38	343,63	1,46	163,91	8.768,05
2 -- 3	4.656,50	2.174,66	105,72	6.936,88	1,27	7,13	295,54	2,00	112,15	7.352,97
3 -- 5	8.981,04	3.269,50	174,38	12.424,92	3,05	19,18	569,48	2,03	211,47	13.228,10
5 -- 10	12.719,00	3.992,72	281,79	16.993,51	6,90	57,13	801,19	4,90	271,89	18.130,62
10 -- 20	12.609,55	2.655,55	415,18	15.680,28	2,80	30,54	587,99	0,20	247,63	16.549,24
20 -- 30	7.175,47	1.303,49	295,40	8.774,36	-	71,23	403,48	0,80	163,93	9.413,00
30 -- 50	8.713,08	1.452,67	353,71	10.519,46	33,40	146,58	520,44	2,10	248,62	11.468,50
50 -- 100	10.102,69	1.226,89	812,48	12.142,06	3,80	120,14	573,37	-	184,15	13.023,52
100 ed oltre	9.993,64	1.294,72	686,37	11.974,73	294,14	10.340,23	589,29	7,50	299,27	23.497,66
TOTALE	82.154,07	23.540,60	3.346,18	109.040,85	349,39	10.805,49	4.829,12	21,86	2.046,86	127.071,71
CLASSI DI SAU										
Senza superficie	-	-	-	-	3,62	7.763,24	4,96	0,80	4,95	7.776,77
Meno di 1 ettaro	2.397,47	3.300,82	93,13	5.791,42	35,75	25,96	568,29	2,28	189,58	6.611,00
1 -- 2	5.170,19	3.203,77	139,73	8.513,69	0,66	12,72	506,05	6,05	166,64	9.199,76
2 -- 3	4.846,09	2.231,77	101,32	7.179,18	4,77	15,42	320,12	0,68	127,94	7.647,43
3 -- 5	9.181,05	3.246,46	184,68	12.612,19	0,45	65,06	520,14	1,15	225,80	13.423,64
5 -- 10	12.825,05	3.868,17	283,02	16.976,24	6,20	767,76	667,52	0,50	244,80	18.662,52
10 -- 20	12.598,77	2.609,44	439,41	15.647,62	-	73,54	515,81	-	258,10	16.495,07
20 -- 30	7.223,73	1.336,27	312,84	8.872,84	-	54,93	365,78	0,80	171,83	9.465,38
30 -- 50	8.959,76	1.439,42	307,94	10.707,12	19,07	269,43	464,89	2,10	232,47	11.692,98
50 -- 100	10.522,98	1.199,66	915,55	12.638,19	162,80	1.459,70	512,44	5,50	265,37	15.038,50
100 ed oltre	8.428,98	1.104,82	568,56	10.102,36	116,07	297,73	383,12	2,00	159,38	11.058,66
TOTALE	82.154,07	23.540,60	3.346,18	109.040,85	349,39	10.805,49	4.829,12	21,86	2.046,86	127.071,71

Tavola 2.11 - Aziende con seminativi e relativa superficie investita per classe di superficie agricola utilizzata (SAU) e principali coltivazioni praticate (superficie in ettari) - TOTALE

COLTIVAZIONI	CLASSI DI SUPERFICIE AGRICOLA UTILIZZATA								Totale
	Meno di 1	1 -- 2	2 -- 5	5 -- 10	10 -- 20	20 -- 50	50 -- 100	100 ed oltre	
AZIENDE									
SEMINATIVI	4.864	4.294	5.286	2.284	1.089	631	179	66	18.693
Cereali	1.655	2.446	3.728	1.904	946	590	174	65	11.508
Frumento tenero e spelta	20	40	70	44	21	7	3	1	206
Frumento duro	1.608	2.377	3.623	1.851	923	580	171	64	11.197
Segale	-	1	2	-	-	-	-	-	3
Orzo	12	18	23	23	13	18	11	6	124
Avena	11	10	23	13	5	8	4	1	75
Granoturco	4	1	-	-	2	-	-	-	7
Riso	-	-	-	-	-	-	-	-	-
Sorgo	-	-	-	-	-	-	-	-	-
Altri cereali	-	4	17	7	19	10	3	-	60
Legumi secchi	318	147	212	105	57	55	17	11	922
Patata	6	1	-	1	1	2	1	-	12
Barbabietola da zucchero	-	-	-	-	-	-	-	-	-
Piante sarchiate da foraggio	2	3	-	1	-	2	3	-	11
Piante industriali	3	2	5	-	-	1	1	-	12
Tabacco	-	-	-	-	-	-	-	-	-
Luppolo	-	-	-	-	-	-	-	-	-
Cotone	-	-	-	-	-	-	-	-	-
Lino	-	-	-	-	-	-	-	-	-
Canapa	-	-	-	-	-	-	-	-	-
Piante da semi oleosi	1	-	1	-	-	-	1	-	3
Colza e ravizzone	-	-	-	-	-	-	-	-	-
Girasole	1	-	1	-	-	-	1	-	3
Soia	-	-	-	-	-	-	-	-	-
Altre piante da semi oleosi	-	-	-	-	-	-	-	-	-
Piante aromatiche, medicinali e da condimento	2	2	3	-	-	1	-	-	8
Altre piante industriali	-	-	1	-	-	-	-	-	1
Ortive	693	367	459	196	89	72	12	15	1.903
In piena aria	594	304	397	181	84	71	10	15	1.656
In coltivazioni di pieno campo	519	257	339	155	67	65	9	12	1.423
Pomodoro da mensa	163	58	76	26	13	15	1	2	354
Pomodoro da industria	17	15	25	21	11	9	-	1	99
Altre ortive	382	197	265	124	48	56	9	12	1.093
In orti stabili o industriali	79	54	65	30	18	8	1	3	258
Pomodoro da mensa	16	4	6	1	2	1	-	1	31
Altre ortive	65	52	59	29	18	7	1	3	234
Protette	109	71	91	24	7	7	2	3	314
In serra	109	70	84	24	7	7	2	2	305
Pomodoro da mensa	100	62	73	19	6	6	2	1	269
Altre ortive	9	11	16	8	2	1	-	1	48
In tunnel, campane, ecc.	1	1	8	1	2	-	-	2	15
Flori e piante ornamentali	9	4	6	-	1	1	-	-	21
In piena aria	4	2	1	-	1	1	-	-	9
Protetti	5	2	5	-	-	-	-	-	12
In serra	4	2	5	-	-	-	-	-	11
In tunnel, campane, ecc.	1	-	-	-	-	-	-	-	1
Piantine	1	-	2	-	2	-	1	-	6
Orticole	-	-	-	-	-	-	-	-	-
Floricole ed ornamentali	-	-	1	-	1	-	1	-	3
Altre piantine	1	-	1	-	1	-	-	-	3
Foraggiere avvicendate	71	118	266	257	215	167	76	32	1.202
Prati avvicendati	12	23	27	28	35	28	17	10	180
Erba medica	4	4	9	7	5	4	4	2	39
Altri prati avvicendati	8	19	18	22	31	26	14	8	146
Erbai	59	98	242	233	183	146	60	25	1.046
Granoturco in erba	5	-	-	-	1	-	-	-	6
Granoturco a maturazione cerosa	-	-	2	1	-	-	-	1	4
Altri erbai monofiti di cereali	-	-	2	1	2	3	1	-	9
Altri erbai	54	98	238	232	180	144	60	25	1.031
Sementi	4	2	4	2	-	1	2	1	16
Terreni a riposo	2.392	1.653	1.891	819	433	236	66	33	7.523

Tavola 2.11 segue - Aziende con seminativi e relativa superficie investita per classe di superficie agricola utilizzata (SAU) e principali coltivazioni praticate (superficie in ettari) - COLLINA

COLTIVAZIONI	CLASSI DI SUPERFICIE AGRICOLA UTILIZZATA								Totale
	Meno di 1	1 -- 2	2 -- 5	5 -- 10	10 -- 20	20 -- 50	50 -- 100	100 ed oltre	
AZIENDE									
SEMINATIVI	4.013	3.661	4.670	2.106	1.029	597	172	62	16.310
Cereali	1.489	2.209	3.415	1.785	898	562	167	61	10.586
Frumento tenero e spelta	16	33	60	42	20	7	2	-	180
Frumento duro	1.446	2.147	3.320	1.734	876	552	165	61	10.301
Segale	-	1	2	-	-	-	-	-	3
Orzo	12	18	22	23	12	18	11	6	122
Avena	11	10	23	13	5	7	4	1	74
Granoturco	4	1	-	-	2	-	-	-	7
Riso	-	-	-	-	-	-	-	-	-
Sorgo	-	-	-	-	-	-	-	-	-
Altri cereali	-	4	17	7	19	10	3	-	60
Legumi secchi	300	127	191	94	55	55	16	11	849
Patata	3	-	-	-	-	-	-	-	3
Barbabietola da zucchero	-	-	-	-	-	-	-	-	-
Piante sarchiate da foraggio	2	3	-	1	-	2	3	-	11
Piante industriali	3	2	4	-	-	1	1	-	11
Tabacco	-	-	-	-	-	-	-	-	-
Luppolo	-	-	-	-	-	-	-	-	-
Cotone	-	-	-	-	-	-	-	-	-
Lino	-	-	-	-	-	-	-	-	-
Canapa	-	-	-	-	-	-	-	-	-
Piante da semi oleosi	1	-	1	-	-	-	1	-	3
Colza e ravizzone	-	-	-	-	-	-	-	-	-
Girasole	1	-	1	-	-	-	1	-	3
Soia	-	-	-	-	-	-	-	-	-
Altre piante da semi oleosi	-	-	-	-	-	-	-	-	-
Piante aromatiche, medicinali e da condimento	2	2	2	-	-	1	-	-	7
Altre piante industriali	-	-	1	-	-	-	-	-	1
Ortive	603	310	375	166	78	60	7	12	1.611
In piena aria	530	269	345	158	75	59	7	12	1.455
In coltivazioni di pieno campo	469	232	298	137	61	54	7	10	1.268
Pomodoro da mensa	137	52	64	23	11	11	1	2	301
Pomodoro da industria	16	14	25	21	11	9	-	1	97
Altre ortive	353	179	235	108	44	46	7	10	982
In orti stabili o industriali	65	42	52	25	15	6	-	2	207
Pomodoro da mensa	13	2	5	1	2	1	-	1	25
Altre ortive	53	42	47	24	15	5	-	2	188
Protette	81	49	53	16	5	2	-	3	209
In serra	81	48	47	16	5	2	-	2	201
Pomodoro da mensa	73	43	40	11	4	2	-	1	174
Altre ortive	8	8	10	7	1	-	-	1	35
In tunnel, campane, ecc.	1	1	7	1	2	-	-	2	14
Flori e piante ornamentali	8	3	5	-	1	1	-	-	18
In piena aria	3	2	1	-	1	1	-	-	8
Protetti	5	1	4	-	-	-	-	-	10
In serra	4	1	4	-	-	-	-	-	9
In tunnel, campane, ecc.	1	-	-	-	-	-	-	-	1
Piantine	1	-	1	-	1	-	1	-	4
Orticole	-	-	-	-	-	-	-	-	-
Floricole ed ornamentali	-	-	1	-	-	-	1	-	2
Altre piantine	1	-	-	-	1	-	-	-	2
Foraggiere avvicendate	71	118	265	257	213	167	74	32	1.197
Prati avvicendati	12	23	27	28	33	28	15	10	176
Erba medica	4	4	9	7	5	4	4	2	39
Altri prati avvicendati	8	19	18	22	29	26	12	8	142
Erbai	59	98	241	233	183	146	60	25	1.045
Granoturco in erba	5	-	-	-	1	-	-	-	6
Granoturco a maturazione cerosa	-	-	2	1	-	-	-	1	4
Altri erbai monofiti di cereali	-	-	2	1	2	3	1	-	9
Altri erbai	54	98	237	232	180	144	60	25	1.030
Sementi	2	1	4	2	-	1	2	1	13
Terreni a riposo	1.789	1.282	1.553	720	401	219	64	31	6.059

Tavola 2.11 segue - Aziende con seminativi e relativa superficie investita per classe di superficie agricola utilizzata (SAU) e principali coltivazioni praticate (superficie in ettari) - PIANURA

COLTIVAZIONI	CLASSI DI SUPERFICIE AGRICOLA UTILIZZATA								Totale
	Meno di 1	1 -- 2	2 -- 5	5 -- 10	10 -- 20	20 -- 50	50 -- 100	100 ed oltre	
	AZIENDE								
SEMINATIVI	851	633	616	178	60	34	7	4	2.383
Cereali	166	237	313	119	48	28	7	4	922
Frumento tenero e spelta	4	7	10	2	1	-	1	1	26
Frumento duro	162	230	303	117	47	28	6	3	896
Segale	-	-	-	-	-	-	-	-	-
Orzo	-	-	1	-	1	-	-	-	2
Avena	-	-	-	-	-	1	-	-	1
Granoturco	-	-	-	-	-	-	-	-	-
Riso	-	-	-	-	-	-	-	-	-
Sorgo	-	-	-	-	-	-	-	-	-
Altri cereali	-	-	-	-	-	-	-	-	-
Legumi secchi	18	20	21	11	2	-	1	-	73
Patata	3	1	-	1	1	2	1	-	9
Barbabietola da zucchero	-	-	-	-	-	-	-	-	-
Piante sarchiate da foraggio	-	-	-	-	-	-	-	-	-
Piante industriali	-	-	1	-	-	-	-	-	1
Tabacco	-	-	-	-	-	-	-	-	-
Luppolo	-	-	-	-	-	-	-	-	-
Cotone	-	-	-	-	-	-	-	-	-
Lino	-	-	-	-	-	-	-	-	-
Canapa	-	-	-	-	-	-	-	-	-
Piante da semi oleosi	-	-	-	-	-	-	-	-	-
Colza e ravizzone	-	-	-	-	-	-	-	-	-
Girasole	-	-	-	-	-	-	-	-	-
Soia	-	-	-	-	-	-	-	-	-
Altre piante da semi oleosi	-	-	-	-	-	-	-	-	-
Piante aromatiche, medicinali e da condimento	-	-	1	-	-	-	-	-	1
Altre piante industriali	-	-	-	-	-	-	-	-	-
Ortive	90	57	84	30	11	12	5	3	292
In piena aria	64	35	52	23	9	12	3	3	201
In coltivazioni di pieno campo	50	25	41	18	6	11	2	2	155
Pomodoro da mensa	26	6	12	3	2	4	-	-	53
Pomodoro da industria	1	1	-	-	-	-	-	-	2
Altre ortive	29	18	30	16	4	10	2	2	111
In orti stabili o industriali	14	12	13	5	3	2	1	1	51
Pomodoro da mensa	3	2	1	-	-	-	-	-	6
Altre ortive	12	10	12	5	3	2	1	1	46
Protette	28	22	38	8	2	5	2	-	105
In serra	28	22	37	8	2	5	2	-	104
Pomodoro da mensa	27	19	33	8	2	4	2	-	95
Altre ortive	1	3	6	1	1	1	-	-	13
In tunnel, campane, ecc.	-	-	1	-	-	-	-	-	1
Flori e piante ornamentali	1	1	1	-	-	-	-	-	3
In piena aria	1	-	-	-	-	-	-	-	1
Protetti	-	1	1	-	-	-	-	-	2
In serra	-	1	1	-	-	-	-	-	2
In tunnel, campane, ecc.	-	-	-	-	-	-	-	-	-
Piantine	-	-	1	-	1	-	-	-	2
Orticole	-	-	-	-	-	-	-	-	-
Floricole ed ornamentali	-	-	-	-	1	-	-	-	1
Altre piantine	-	-	1	-	-	-	-	-	1
Foraggere avvicendate	-	-	1	-	2	-	2	-	5
Prati avvicendati	-	-	-	-	2	-	2	-	4
Erba medica	-	-	-	-	-	-	-	-	-
Altri prati avvicendati	-	-	-	-	2	-	2	-	4
Erbai	-	-	1	-	-	-	-	-	1
Granoturco in erba	-	-	-	-	-	-	-	-	-
Granoturco a maturazione cerosa	-	-	-	-	-	-	-	-	-
Altri erbai monofiti di cereali	-	-	-	-	-	-	-	-	-
Altri erbai	-	-	1	-	-	-	-	-	1
Sementi	2	1	-	-	-	-	-	-	3
Terreni a riposo	603	371	338	99	32	17	2	2	1.464

Tavola 2.11 segue - Aziende con seminativi e relativa superficie investita per classe di superficie agricola utilizzata (SAU) e principali coltivazioni praticate (superficie in ettari) - TOTALE

	CLASSI DI SUPERFICIE AGRICOLA UTILIZZATA								
COLTIVAZIONI	Meno di 1	1 -- 2	2 -- 5	5 -- 10	10 -- 20	20 -- 50	50 -- 100	100 ed oltre	Totale
	SUPERFICIE INVESTITA								
SEMINATIVI	2.322,41	5.140,35	13.997,17	12.811,06	12.594,23	16.178,46	10.521,78	8.428,30	81.993,76
Cereali	954,91	2.916,92	8.927,05	8.661,89	8.307,76	10.840,52	7.180,84	5.370,32	53.160,21
Frumento tenero e spelta	10,12	46,68	162,53	183,98	162,63	106,30	156,02	133,10	961,36
Frumento duro	933,19	2.836,71	8.663,41	8.378,85	8.010,68	10.554,19	6.848,72	5.159,88	51.385,63
Segale	-	1,00	3,20	-	-	-	-	-	4,20
Orzo	6,57	16,43	34,25	47,71	24,77	57,38	115,15	76,14	378,40
Avena	4,05	10,88	34,13	25,40	20,56	77,45	41,92	1,20	215,59
Granoturco	0,98	0,98	-	-	4,18	-	-	-	6,14
Riso	-	-	-	-	-	-	-	-	-
Sorgo	-	-	-	-	-	-	-	-	-
Altri cereali	-	4,24	29,53	25,95	84,94	45,20	19,03	-	208,89
Legumi secchi	56,59	74,91	223,11	195,88	190,07	327,48	150,47	220,56	1.439,07
Patata	0,24	0,27	-	3,10	0,03	25,60	20,45	-	49,69
Barbabietola da zucchero	-	-	-	-	-	-	-	-	-
Piante sarchiate da foraggio	1,20	3,16	-	0,70	-	40,00	18,00	-	63,06
Piante industriali	0,11	0,79	4,35	-	-	0,14	1,20	-	6,59
Tabacco	-	-	-	-	-	-	-	-	-
Luppolo	-	-	-	-	-	-	-	-	-
Cotone	-	-	-	-	-	-	-	-	-
Lino	-	-	-	-	-	-	-	-	-
Canapa	-	-	-	-	-	-	-	-	-
Piante da semi oleosi	0,08	-	2,40	-	-	-	1,20	-	3,68
Colza e ravizzone	-	-	-	-	-	-	-	-	-
Girasole	0,08	-	2,40	-	-	-	1,20	-	3,68
Soia	-	-	-	-	-	-	-	-	-
Altre piante da semi oleosi	-	-	-	-	-	-	-	-	-
Piante aromatiche, medicinali e da condimento	0,03	0,79	1,15	-	-	0,14	-	-	2,11
Altre piante industriali	-	-	0,80	-	-	-	-	-	0,80
Ortive	206,25	270,94	577,75	399,79	243,82	305,13	41,23	276,65	2.321,56
In piena aria	161,15	205,75	442,87	349,23	218,21	295,09	37,23	161,65	1.871,18
In coltivazioni di pieno campo	133,92	160,02	347,62	264,40	170,25	250,92	35,63	145,07	1.507,83
Pomodoro da mensa	30,18	27,68	53,03	33,20	21,19	25,89	0,14	2,25	193,56
Pomodoro da industria	6,27	9,19	23,60	33,40	18,28	12,49	-	1,20	104,43
Altre ortive	97,47	123,15	270,99	197,80	130,78	212,54	35,49	141,62	1.209,84
In orti stabili o industriali	27,23	45,73	95,25	84,83	47,96	44,17	1,60	16,58	363,35
Pomodoro da mensa	5,05	1,77	5,80	0,90	0,40	10,10	-	1,50	25,52
Altre ortive	22,18	43,96	89,45	83,93	47,56	34,07	1,60	15,08	337,83
Protette	45,10	65,19	134,88	50,56	25,61	10,04	4,00	115,00	450,38
In serra	44,80	64,39	124,93	49,56	23,61	10,04	4,00	55,00	376,33
Pomodoro da mensa	41,71	58,33	106,75	40,25	18,41	8,86	4,00	3,00	281,31
Altre ortive	3,09	6,06	18,18	9,31	5,20	1,18	-	52,00	95,02
In tunnel, campane, ecc.	0,30	0,80	9,95	1,00	2,00	-	-	60,00	74,05
Fiori e piante ornamentali	2,11	1,96	6,98	-	0,34	0,15	-	-	11,54
In piena aria	0,33	0,63	0,50	-	0,34	0,15	-	-	1,95
Protetti	1,78	0,20	2,48	-	-	-	-	-	4,46
In serra	1,74	1,33	6,48	-	-	-	-	-	9,55
In tunnel, campane, ecc.	0,04	-	-	-	-	-	-	-	0,04
Piantine	0,30	-	0,56	-	2,01	-	23,00	-	25,87
Orticole	-	-	-	-	-	-	-	-	-
Floricole ed ornamentali	-	-	0,50	-	2,00	-	23,00	-	25,50
Altre piantine	0,30	-	0,06	-	0,01	-	-	-	0,37
Foraggiere avvicendate	34,81	113,96	479,51	798,36	1.129,34	1.759,06	1.581,29	1.400,12	7.296,45
Prati avvicendati	5,95	16,24	50,08	84,39	171,18	353,33	367,92	289,13	1.338,22
Erba medica	1,41	1,95	16,42	21,45	21,01	45,55	66,12	56,46	230,37
Altri prati avvicendati	4,54	14,29	33,66	62,94	150,17	307,78	301,80	232,67	1.107,85
Erbai	28,86	97,72	429,43	713,97	958,16	1.405,73	1.213,37	1.110,99	5.958,23
Granoturco in erba	1,07	-	-	-	3,86	-	-	-	4,93
Granoturco a maturazione cerosa	-	-	1,91	4,00	-	-	-	7,00	12,91
Altri erbai monofiti di cereali	-	-	3,71	2,00	8,74	27,00	3,17	-	44,62
Altri erbai	27,79	97,72	423,81	707,97	945,56	1.378,73	1.210,20	1.103,99	5.895,77
Sementi	2,00	2,46	8,79	3,30	-	2,22	12,00	25,72	56,49
Terreni a riposo	1.063,89	1.754,98	3.769,07	2.748,04	2.720,86	2.878,16	1.493,30	1.134,93	17.563,23

Tavola 2.11 segue - Aziende con seminativi e relativa superficie investita per classe di superficie agricola utilizzata (SAU) e principali coltivazioni praticate (superficie in ettari) - COLLINA

COLTIVAZIONI	CLASSI DI SUPERFICIE AGRICOLA UTILIZZATA								Totale
	Meno di 1	1 -- 2	2 -- 5	5 -- 10	10 -- 20	20 -- 50	50 -- 100	100 ed oltre	
	SUPERFICIE INVESTITA								
SEMINATIVI	1.882,75	4.310,80	12.270,96	11.724,00	11.845,97	15.282,74	10.104,08	7.925,36	75.346,66
Cereali	846,76	2.608,38	8.155,02	8.091,69	7.830,97	10.324,91	6.877,74	4.993,91	49.729,38
Frumento tenero e spelta	7,68	39,25	140,76	171,30	147,22	106,30	81,00	-	693,51
Frumento duro	827,48	2.535,60	7.914,37	7.821,33	7.550,37	10.047,65	6.620,64	4.916,57	48.234,01
Segale	-	1,00	3,20	-	-	-	-	-	4,20
Orzo	6,57	16,43	33,03	47,71	23,70	57,38	115,15	76,14	376,11
Avena	4,05	10,88	34,13	25,40	20,56	68,38	41,92	1,20	206,52
Granoturco	0,98	0,98	-	-	4,18	-	-	-	6,14
Riso	-	-	-	-	-	-	-	-	-
Sorgo	-	-	-	-	-	-	-	-	-
Altri cereali	-	4,24	29,53	25,95	84,94	45,20	19,03	-	208,89
Legumi secchi	50,50	58,05	199,84	174,62	182,59	327,48	136,47	220,56	1.350,11
Patata	0,04	-	-	-	-	-	-	-	0,04
Barbabietola da zucchero	-	-	-	-	-	-	-	-	-
Piante sarchiate da foraggio	1,20	3,16	-	0,70	-	40,00	18,00	-	63,06
Piante industriali	0,11	0,79	3,54	-	-	0,14	1,20	-	5,78
Tabacco	-	-	-	-	-	-	-	-	-
Luppolo	-	-	-	-	-	-	-	-	-
Cotone	-	-	-	-	-	-	-	-	-
Lino	-	-	-	-	-	-	-	-	-
Canapa	-	-	-	-	-	-	-	-	-
Piante da semi oleosi	0,08	-	2,40	-	-	-	1,20	-	3,68
Colza e ravizzone	-	-	-	-	-	-	-	-	-
Girasole	0,08	-	2,40	-	-	-	1,20	-	3,68
Soia	-	-	-	-	-	-	-	-	-
Altre piante da semi oleosi	-	-	-	-	-	-	-	-	-
Piante aromatiche, medicinali e da condimento	0,03	0,79	0,34	-	-	0,14	-	-	1,30
Altre piante industriali	-	-	0,80	-	-	-	-	-	0,80
Ortive	170,65	218,77	446,88	318,46	212,31	218,32	16,88	268,12	1.870,39
In piena aria	137,43	176,86	373,92	291,00	199,60	217,46	16,88	153,12	1.566,27
In coltivazioni di pieno campo	115,76	140,43	294,71	216,85	155,17	176,88	16,88	140,12	1.256,80
Pomodoro da mensa	21,19	25,17	38,64	21,76	18,35	11,66	0,14	2,25	139,16
Pomodoro da industria	5,78	8,19	23,60	33,40	18,28	12,49	-	1,20	102,94
Altre ortive	88,79	107,07	232,47	161,69	118,54	152,73	16,74	136,67	1.014,70
In orti stabili o industriali	21,67	36,43	79,21	74,15	44,43	40,58	-	13,00	309,47
Pomodoro da mensa	3,91	0,95	4,80	0,90	0,40	10,10	-	1,50	22,56
Altre ortive	17,76	35,48	74,41	73,25	44,03	30,48	-	11,50	286,91
Protette	33,22	41,91	72,96	27,46	12,71	0,86	-	115,00	304,12
In serra	32,92	41,11	64,20	26,46	10,71	0,86	-	55,00	231,26
Pomodoro da mensa	30,03	37,49	54,11	17,63	6,91	0,86	-	3,00	150,03
Altre ortive	2,89	3,62	10,09	8,83	3,80	-	-	52,00	81,23
In tunnel, campane, ecc.	0,30	0,80	8,76	1,00	2,00	-	-	60,00	72,86
Fiori e piante ornamentali	1,96	0,83	2,98	-	0,34	0,15	-	-	6,26
In piena aria	0,18	0,63	0,50	-	0,34	0,15	-	-	1,80
Protetti	1,78	0,20	2,48	-	-	-	-	-	4,46
In serra	1,74	0,20	2,48	-	-	-	-	-	4,42
In tunnel, campane, ecc.	0,04	-	-	-	-	-	-	-	0,04
Piantine	0,30	-	0,50	-	0,01	-	23,00	-	23,81
Orticole	-	-	-	-	-	-	-	-	-
Floricole ed ornamentali	-	-	0,50	-	-	-	23,00	-	23,50
Altre piantine	0,30	-	-	-	0,01	-	-	-	0,31
Foraggiere avvicendate	34,81	113,96	477,69	798,36	1.118,31	1.759,06	1.550,49	1.400,12	7.252,80
Prati avvicendati	5,95	16,24	50,08	84,39	160,15	353,33	337,12	289,13	1.296,39
Erba medica	1,41	1,95	16,42	21,45	21,01	45,55	66,12	56,46	230,37
Altri prati avvicendati	4,54	14,29	33,66	62,94	139,14	307,78	271,00	232,67	1.066,02
Erbai	28,86	97,72	427,61	713,97	958,16	1.405,73	1.213,37	1.110,99	5.956,41
Granoturco in erba	1,07	-	-	-	3,86	-	-	-	4,93
Granoturco a maturazione cerosa	-	-	1,91	4,00	-	-	-	7,00	12,91
Altri erbai monofiti di cereali	-	-	3,71	2,00	8,74	27,00	3,17	-	44,62
Altri erbai	27,79	97,72	421,99	707,97	945,56	1.378,73	1.210,20	1.103,99	5.893,95
Sementi	0,51	1,30	8,79	3,30	-	2,22	12,00	25,72	53,84
Terreni a riposo	775,91	1.305,56	2.975,72	2.336,87	2.501,44	2.610,46	1.468,30	1.016,93	14.991,19

Tavola 2.11 segue - Aziende con seminativi e relativa superficie investita per classe di superficie agricola utilizzata (SAU) e principali coltivazioni praticate (superficie in ettari) - PIANURA

COLTIVAZIONI	CLASSI DI SUPERFICIE AGRICOLA UTILIZZATA								Totale
	Meno di 1	1 -- 2	2 -- 5	5 -- 10	10 -- 20	20 -- 50	50 -- 100	100 ed oltre	
	SUPERFICIE INVESTITA								
SEMINATIVI	439,66	829,55	1.726,21	1.087,06	748,26	895,72	417,70	502,94	6.647,10
Cereali	108,15	308,54	772,03	570,20	476,79	515,61	303,10	376,41	3.430,83
Frumento tenero e spelta	2,44	7,43	21,77	12,68	15,41	-	75,02	133,10	267,85
Frumento duro	105,71	301,11	749,04	557,52	460,31	506,54	228,08	243,31	3.151,62
Segale	-	-	-	-	-	-	-	-	-
Orzo	-	-	1,22	-	1,07	-	-	-	2,29
Avena	-	-	-	-	-	9,07	-	-	9,07
Granoturco	-	-	-	-	-	-	-	-	-
Riso	-	-	-	-	-	-	-	-	-
Sorgo	-	-	-	-	-	-	-	-	-
Altri cereali	-	-	-	-	-	-	-	-	-
Legumi secchi	6,09	16,86	23,27	21,26	7,48	-	14,00	-	88,96
Patata	0,20	0,27	-	3,10	0,03	25,60	20,45	-	49,65
Barbabietola da zucchero	-	-	-	-	-	-	-	-	-
Piante sarchiate da foraggio	-	-	-	-	-	-	-	-	-
Piante industriali	-	-	0,81	-	-	-	-	-	0,81
Tabacco	-	-	-	-	-	-	-	-	-
Luppolo	-	-	-	-	-	-	-	-	-
Cotone	-	-	-	-	-	-	-	-	-
Lino	-	-	-	-	-	-	-	-	-
Canapa	-	-	-	-	-	-	-	-	-
Piante da semi oleosi	-	-	-	-	-	-	-	-	-
Colza e ravizzone	-	-	-	-	-	-	-	-	-
Girasole	-	-	-	-	-	-	-	-	-
Soia	-	-	-	-	-	-	-	-	-
Altre piante da semi oleosi	-	-	-	-	-	-	-	-	-
Piante aromatiche, medicinali e da condimento	-	-	0,81	-	-	-	-	-	0,81
Altre piante industriali	-	-	-	-	-	-	-	-	-
Ortive	35,60	52,17	130,87	81,33	31,51	86,81	24,35	8,53	451,17
In piena aria	23,72	28,89	68,95	58,23	18,61	77,63	20,35	8,53	304,91
In coltivazioni di pieno campo	18,16	19,59	52,91	47,55	15,08	74,04	18,75	4,95	251,03
Pomodoro da mensa	8,99	2,51	14,39	11,44	2,84	14,23	-	-	54,40
Pomodoro da industria	0,49	1,00	-	-	-	-	-	-	1,49
Altre ortive	8,68	16,08	38,52	36,11	12,24	59,81	18,75	4,95	195,14
In orti stabili o industriali	5,56	9,30	16,04	10,68	3,53	3,59	1,60	3,58	53,88
Pomodoro da mensa	1,14	0,82	1,00	-	-	-	-	-	2,96
Altre ortive	4,42	8,48	15,04	10,68	3,53	3,59	1,60	3,58	50,92
Protette	11,88	23,28	61,92	23,10	12,90	9,18	4,00	-	146,26
In serra	11,88	23,28	60,73	23,10	12,90	9,18	4,00	-	145,07
Pomodoro da mensa	11,68	20,84	52,64	22,62	11,50	8,00	4,00	-	131,28
Altre ortive	0,20	2,44	8,09	0,48	1,40	1,18	-	-	13,79
In tunnel, campane, ecc.	-	-	1,19	-	-	-	-	-	1,19
Fiori e piante ornamentali	0,15	1,13	4,00	-	-	-	-	-	5,28
In piena aria	0,15	-	-	-	-	-	-	-	0,15
Protetti	-	-	-	-	-	-	-	-	-
In serra	-	1,13	4,00	-	-	-	-	-	5,13
In tunnel, campane, ecc.	-	-	-	-	-	-	-	-	-
Piantine	-	-	0,06	-	2,00	-	-	-	2,06
Orticole	-	-	-	-	-	-	-	-	-
Floricole ed ornamentali	-	-	-	-	2,00	-	-	-	2,00
Altre piantine	-	-	0,06	-	-	-	-	-	0,06
Foraggiere avvicendate	-	-	1,82	-	11,03	-	30,80	-	43,65
Prati avvicendati	-	-	-	-	11,03	-	30,80	-	41,83
Erba medica	-	-	-	-	-	-	-	-	-
Altri prati avvicendati	-	-	-	-	11,03	-	30,80	-	41,83
Erbai	-	-	1,82	-	-	-	-	-	1,82
Granoturco in erba	-	-	-	-	-	-	-	-	-
Granoturco a maturazione cerosa	-	-	-	-	-	-	-	-	-
Altri erbai monofiti di cereali	-	-	-	-	-	-	-	-	-
Altri erbai	-	-	1,82	-	-	-	-	-	1,82
Sementi	1,49	1,16	-	-	-	-	-	-	2,65
Terreni a riposo	287,98	449,42	793,35	411,17	219,42	267,70	25,00	118,00	2.572,04

Tavola 2.12 - Aziende con coltivazioni legnose agrarie e relativa superficie investita per le principali coltivazioni praticate e per classe di superficie agricola utilizzata (SAU) (superficie in ettari)

	CLASSI DI SUPERFICIE AGRICOLA UTILIZZATA								
COLTIVAZIONI	Meno di 1	1 -- 2	2 -- 5	5 -- 10	10 -- 20	20 -- 50	50 -- 100	100 ed oltre	Totale
AZIENDE									
COLTIVAZIONI LEGNOSE AGRARIE	8.485	3.534	3.757	1.583	750	421	111	53	18.694
Vite	1.408	1.103	1.374	633	326	162	43	24	5.073
Olivio per la produzione di olive	6.748	2.624		1.145	558	321	88	41	14.238
Da tavola	98	43	40	19	5	5	-	2	212
Per olio	6.676	2.592	2.679	1.131	555	318	88	40	14.079
Agrumi	659	163	174	67	36	20	6	8	1.133
Arancio	509	137	147	57	32	16	6	8	912
Mandarino	153	43	38	16	7	5	-	3	265
Clementina e suoi ibridi	15	3	4	3	1	2	-	-	28
Limone	249	45	52	20	8	5	1	2	382
Altri agrumi	98	15	21	2	3	1	-	-	140
Fruttiferi	2.953	1.369	1.573	723	335	193	52	23	7.221
Frutta fresca di origine temperata	932	225	244	128	95	66	14	9	1.713
Melo	209	43	32	14	17	9	1	1	326
Pero	307	79	71	35	23	15	2	3	535
Pesco	265	104	119	65	62	44	9	4	672
Nettarina (pesca noce)	18	10	6	4	-	2	-	-	40
Albicocco	127	38	36	10	8	11	2	-	232
Altra frutta	611	112	104	59	32	29	5	4	956
Frutta fresca di origine sub-tropicale	80	53	57	40	28	14	4	2	278
Actinidia (kiwi)	2	2	1	-	-	-	-	-	5
Altra frutta	78	51	56	40	28	14	4	2	273
Frutta a guscio	2.275	1.178	1.373	615	259	152	44	18	5.914
Mandorlo	2.143	1.143	1.335	602	248	143	43	18	5.675
Nocciolo	13	5	5	2	3	2	-	-	30
Castagno	2	-	-	1	-	1	-	-	4
Altra frutta	207	66	81	21	23	16	2	3	419
Vivai	23	10	13	5	3	4	2	-	60
Fruttiferi	2	3	1	1	-	-	-	-	7
Piante ornamentali	21	5	5	1	1	-	1	-	34
Altri	-	4	8	5	2	4	1	-	24
SUPERFICIE INVESTITA									
COLTIVAZIONI LEGNOSE AGRARIE	3.300,82	3.203,77	5.478,23	3.868,17	2.609,44	2.775,69	1.199,66	1.104,82	23.540,60
Vite	457,32	828,97	1.704,97	1.331,55	998,62	826,77	362,84	562,93	7.073,97
Olivio per la produzione di olive	2.068,78	1.508,62	2.051,02	1.179,20	738,09	799,73	368,79	296,91	9.011,14
Da tavola	21,82	17,00	35,17	28,67	5,57	30,67	-	42,50	181,40
Per olio	2.046,96	1.491,62	2.015,85	1.150,53	732,52	769,06	368,79	254,41	8.829,74
Agrumi	88,74	44,62	75,82	75,50	45,22	84,88	12,01	45,95	472,74
Arancio	55,92	32,93	55,92	60,81	37,09	81,60	11,76	26,55	362,58
Mandarino	8,82	4,42	6,55	5,43	2,43	2,01	-	16,40	46,06
Clementina e suoi ibridi	1,02	0,14	0,55	1,60	0,01	0,10	-	-	3,42
Limone	12,57	4,72	6,33	5,62	4,66	0,81	0,25	3,00	37,96
Altri agrumi	10,41	2,41	6,47	2,04	1,03	0,36	-	-	22,72
Fruttiferi	681,24	814,46	1.622,56	1.259,44	821,26	1.022,10	451,84	187,05	6.859,95
Frutta fresca di origine temperata	108,01	69,89	160,22	171,33	212,30	211,85	129,68	49,01	1.112,29
Melo	8,46	2,91	2,63	1,56	1,79	4,48	0,05	1,00	22,88
Pero	15,16	8,94	13,48	22,31	7,05	10,22	3,05	12,08	92,29
Pesco	23,52	33,77	102,57	104,56	170,41	131,55	106,50	30,41	703,29
Nettarina (pesca noce)	1,10	3,57	2,76	4,51	-	0,90	-	-	12,84
Albicocco	6,53	2,40	7,34	5,34	1,46	9,56	16,12	-	48,75
Altra frutta	53,24	18,30	31,44	33,05	31,59	55,14	3,96	5,52	232,24
Frutta fresca di origine sub-tropicale	17,24	31,82	87,39	108,82	77,29	154,11	9,89	7,46	494,02
Actinidia (kiwi)	0,29	0,20	3,00	-	-	-	-	-	3,49
Altra frutta	16,95	31,62	84,39	108,82	77,29	154,11	9,89	7,46	490,53
Frutta a guscio	555,99	712,75	1.374,95	979,29	531,67	656,14	312,27	130,58	5.253,64
Mandorlo	531,98	693,68	1.352,11	966,99	513,80	596,31	307,62	107,58	5.070,07
Nocciolo	1,28	0,40	2,74	2,10	2,09	14,15	-	-	22,76
Castagno	0,10	-	-	0,02	-	10,00	-	-	10,12
Altra frutta	22,63	18,67	20,10	10,18	15,78	35,68	4,65	23,00	150,69
Vivai	3,12	4,45	19,28	14,02	6,25	42,14	0,98	-	90,24
Fruttiferi	0,04	0,90	0,30	0,70	-	-	-	-	1,94
Piante ornamentali	3,08	1,99	10,37	7,50	0,05	-	0,15	-	23,14
Altri	-	1,56	8,61	5,82	6,20	42,14	0,83	-	65,16

Tavola 2.13 - Aziende con vite e relativa superficie investita per natura della produzione, classe di superficie agricola utilizzata (SAU), forma di conduzione e zona altimetrica (superficie in ettari) - TOTALE

CLASSI DI SAU FORME DI CONDUZIONE	Totale	UVA DA VINO			Uva da tavola	Viti non innestate	Viti madri da portinnesto	Barbatelle
		Totale uva da vino	Per vini DOC e DOCG	Per altri vini				
AZIENDE								
CLASSI DI SAU								
Meno di 1 ettaro	1.408	1.361	10	1.351	66	-	-	-
1 -- 2	1.103	1.043	9	1.034	84	1	-	2
2 -- 3	635	603	3	600	51	1	-	3
3 -- 5	740	692	7	685	78	1	-	1
5 -- 10	634	575	11	567	94	3	-	2
10 -- 20	326	300	6	294	53	-	-	2
20 -- 30	90	80	1	79	27	1	-	1
30 -- 50	72	60	1	59	24	-	-	3
50 -- 100	43	36	1	35	13	1	-	1
100 ed oltre	24	20	-	20	10	-	-	-
TOTALE	5.075	4.770	49	4.724	500	8	-	15
FORME DI CONDUZIONE								
Conduzione diretta del coltivatore	4.849	4.582	47	4.538	450	8	-	14
Con solo manodopera familiare	3.593	3.445	24	3.423	240	4	-	8
Con manodopera familiare prevalente	929	850	19	831	142	2	-	3
Con manodopera extrafamiliare prevalente	327	287	4	284	68	2	-	3
Conduzione con salariati	226	188	2	186	50	-	-	1
Conduzione a colonia parziaria appoderata	-	-	-	-	-	-	-	-
Altra forma di conduzione	-	-	-	-	-	-	-	-
TOTALE	5.075	4.770	49	4.724	500	8	-	15
SUPERFICIE INVESTITA								
CLASSI DI SAU								
Meno di 1 ettaro	457,32	441,59	2,97	438,62	15,73	-	-	-
1 -- 2	829,58	748,58	3,63	744,95	80,11	0,28	-	0,61
2 -- 3	686,40	612,78	3,73	609,05	68,98	0,86	-	3,78
3 -- 5	1.024,25	887,85	5,51	882,34	134,01	0,49	-	1,90
5 -- 10	1.334,58	1.019,35	8,58	1.010,77	304,09	8,11	-	3,03
10 -- 20	1.004,82	752,17	2,54	749,63	246,45	-	-	6,20
20 -- 30	459,95	275,29	0,92	274,37	180,12	0,40	-	4,14
30 -- 50	408,96	199,44	2,50	196,94	171,52	-	-	38,00
50 -- 100	363,67	216,15	13,21	202,94	140,04	6,65	-	0,83
100 ed oltre	562,93	416,76	-	416,76	146,17	-	-	-
TOTALE	7.132,46	5.569,96	43,59	5.526,37	1.487,22	16,79	-	58,49
FORME DI CONDUZIONE								
Conduzione diretta del coltivatore	6.432,24	5.065,43	42,60	5.022,83	1.294,08	16,79	-	55,94
Con solo manodopera familiare	3.206,25	2.807,56	18,46	2.789,10	378,72	5,86	-	14,11
Con manodopera familiare prevalente	1.998,46	1.495,14	8,76	1.486,38	492,53	3,88	-	6,91
Con manodopera extrafamiliare prevalente	1.227,53	762,73	15,38	747,35	422,83	7,05	-	34,92
Conduzione con salariati	700,22	504,53	0,99	503,54	193,14	-	-	2,55
Conduzione a colonia parziaria appoderata	-	-	-	-	-	-	-	-
Altra forma di conduzione	-	-	-	-	-	-	-	-
TOTALE	7.132,46	5.569,96	43,59	5.526,37	1.487,22	16,79	-	58,49

Tavola 2.13 segue - Aziende con vite e relativa superficie investita per natura della produzione, classe di superficie agricola utilizzata (SAU), forma di conduzione e zona altimetrica (superficie in ettari) - COLLINA

CLASSI DI SAU FORME DI CONDUZIONE	Totale	UVA DA VINO			Uva da tavola	Viti non innestate	Viti madri da portinnesto	Barbatelle
		Totale uva da vino	Per vini DOC e DOCG	Per altri vini				
AZIENDE								
CLASSI DI SAU								
Meno di 1 ettaro	1.112	1.071	10	1.061	51	-	-	
1 -- 2	927	876	9	867	67	1	-	1
2 -- 3	550	519	3	516	48	1	-	3
3 -- 5	661	616	6	610	72	1	-	1
5 -- 10	578	521	9	513	90	3	-	2
10 -- 20	311	285	6	279	53	-	-	2
20 -- 30	86	76	1	75	27	-	-	1
30 -- 50	69	58	1	57	23	-	-	3
50 -- 100	42	35	1	34	13	1	-	1
100 ed oltre	21	17	-	17	10	-	-	-
TOTALE	4.357	4.074	46	4.029	454	7	-	14
FORME DI CONDUZIONE								
Conduzione diretta del coltivatore	4.139	3.893	44	3.850	406	7	-	13
Con solo manodopera familiare	3.072	2.936	22	2.915	213	4	-	7
Con manodopera familiare prevalente	769	698	19	679	127	2	-	3
Con manodopera extrafamiliare prevalente	298	259	3	256	66	1	-	3
Conduzione con salariati	218	181	2	179	48	-	-	1
Conduzione a colonia parziaria appoderata	-	-	-	-	-	-	-	-
Altra forma di conduzione	-	-	-	-	-	-	-	-
TOTALE	4.357	4.074	46	4.029	454	7	-	14
SUPERFICIE INVESTITA								
CLASSI DI SAU								
Meno di 1 ettaro	339,09	327,20	2,97	324,23	11,89	-	-	-
1 -- 2	678,55	612,65	3,63	609,02	65,53	0,28	-	0,09
2 -- 3	590,65	519,73	3,73	516,00	66,28	0,86	-	3,78
3 -- 5	934,92	801,63	2,51	799,12	130,90	0,49	-	1,90
5 -- 10	1.241,46	936,61	5,52	931,09	293,71	8,11	-	3,03
10 -- 20	975,07	722,42	2,54	719,88	246,45	-	-	6,20
20 -- 30	437,54	253,28	0,92	252,36	180,12	-	-	4,14
30 -- 50	405,50	197,18	2,50	194,68	170,32	-	-	38,00
50 -- 100	353,42	205,90	13,21	192,69	140,04	6,65	-	0,83
100 ed oltre	553,32	407,15	-	407,15	146,17	-	-	-
TOTALE	6.509,52	4.983,75	37,53	4.946,22	1.451,41	16,39	-	57,97
FORME DI CONDUZIONE								
Conduzione diretta del coltivatore	5.832,63	4.500,92	36,54	4.464,38	1.259,90	16,39	-	55,42
Con solo manodopera familiare	2.820,06	2.434,88	13,96	2.420,92	365,73	5,86	-	13,59
Con manodopera familiare prevalente	1.837,03	1.349,83	8,76	1.341,07	476,41	3,88	-	6,91
Con manodopera extrafamiliare prevalente	1.175,54	716,21	13,82	702,39	417,76	6,65	-	34,92
Conduzione con salariati	676,89	482,83	0,99	481,84	191,51	-	-	2,55
Conduzione a colonia parziaria appoderata	-	-	-	-	-	-	-	-
Altra forma di conduzione	-	-	-	-	-	-	-	-
TOTALE	6.509,52	4.983,75	37,53	4.946,22	1.451,41	16,39	-	57,97

Tavola 2.13 segue - Aziende con vite e relativa superficie investita per natura della produzione, classe di superficie agricola utilizzata (SAU), forma di conduzione e zona altimetrica (superficie in ettari) - PIANURA

CLASSI DI SAU FORME DI CONDUZIONE	Totale	UVA DA VINO			Uva da tavola	Viti non innestate	Viti madri da portinnesto	Barbatelle
		Totale uva da vino	Per vini DOC e DOCG	Per altri vini				
AZIENDE								
CLASSI DI SAU								
Meno di 1 ettaro	296	290	-	290	15	-	-	
1 -- 2	176	167	-	167	17	-	-	1
2 -- 3	85	84	-	84	3	-	-	-
3 -- 5	79	76	1	75	6	-	-	-
5 -- 10	56	54	2	54	4	-	-	-
10 -- 20	15	15	-	15	-	-	-	-
20 -- 30	4	4	-	4	-	1	-	-
30 -- 50	3	2	-	2	1	-	-	-
50 -- 100	1	1	-	1	-	-	-	-
100 ed oltre	3	3	-	3	-	-	-	-
TOTALE	718	696	3	695	46	1	-	1
FORME DI CONDUZIONE								
Conduzione diretta del coltivatore	710	689	3	688	44	1	-	1
Con solo manodopera familiare	521	509	2	508	27	-	-	1
Con manodopera familiare prevalente	160	152	-	152	15	-	-	-
Con manodopera extrafamiliare prevalente	29	28	1	28	2	1	-	-
Conduzione con salariati	8	7	-	7	2	-	-	-
Conduzione a colonia parziaria appoderata	-	-	-	-	-	-	-	-
Altra forma di conduzione	-	-	-	-	-	-	-	-
TOTALE	718	696	3	695	46	1	-	1
SUPERFICIE INVESTITA								
CLASSI DI SAU								
Meno di 1 ettaro	118,23	114,39	-	114,39	3,84	-	-	-
1 -- 2	151,03	135,93	-	135,93	14,58	-	-	0,52
2 -- 3	95,75	93,05	-	93,05	2,70	-	-	-
3 -- 5	89,33	86,22	3,00	83,22	3,11	-	-	-
5 -- 10	93,12	82,74	3,06	79,68	10,38	-	-	-
10 -- 20	29,75	29,75	-	29,75	-	-	-	-
20 -- 30	22,41	22,01	-	22,01	-	0,40	-	-
30 -- 50	3,46	2,26	-	2,26	1,20	-	-	-
50 -- 100	10,25	10,25	-	10,25	-	-	-	-
100 ed oltre	9,61	9,61	-	9,61	-	-	-	-
TOTALE	622,94	586,21	6,06	580,15	35,81	0,40	-	0,52
FORME DI CONDUZIONE								
Conduzione diretta del coltivatore	599,61	564,51	6,06	558,45	34,18	0,40	-	0,52
Con solo manodopera familiare	386,19	372,68	4,50	368,18	12,99	-	-	0,52
Con manodopera familiare prevalente	161,43	145,31	-	145,31	16,12	-	-	-
Con manodopera extrafamiliare prevalente	51,99	46,52	1,56	44,96	5,07	0,40	-	-
Conduzione con salariati	23,33	21,70	-	21,70	1,63	-	-	-
Conduzione a colonia parziaria appoderata	-	-	-	-	-	-	-	-
Altra forma di conduzione	-	-	-	-	-	-	-	-
TOTALE	622,94	586,21	6,06	580,15	35,81	0,40	-	0,52

Tavola 2.14 - Aziende con vite e relativa superficie investita per natura della produzione e classe di superficie investita a vite
(superficie in ettari)

CLASSI DI SUPERFICIE A VITE	Totale	UVA DA VINO			Uva da tavola	Viti non innestate	Viti madri da portinnesto	Barbatelle
		Totale uva da vino	Per vini DOC e DOCG	Per altri vini				
AZIENDE								
Meno di 0,20	744	720	10	721	55	-	-	1
0,20 -- 0,30	658	646	10	639	22	1	-	-
0,30 -- 0,50	753	736	4	750	29	2	-	-
0,50 -- 1	1.005	975	15	985	57	2	-	3
1 -- 2	1.051	966	6	968	123	-	-	7
2 -- 3	343	303	2	295	67	-	-	1
3 -- 5	286	238	1	218	75	2	-	2
5 -- 10	158	131	-	107	42	1	-	-
10 ed oltre	77	55	1	41	30	-	-	1
TOTALE	5.075	4.770	49	4.724	500	8	-	15
SUPERFICIE INVESTITA								
Meno di 0,20	83,74	82,67	0,98	81,69	4,17	-	-	0,09
0,20 -- 0,30	149,97	148,20	2,27	145,93	4,96	0,28	-	-
0,30 -- 0,50	282,30	282,36	1,56	280,80	10,88	0,89	-	-
0,50 -- 1	682,08	673,31	9,92	663,39	38,29	1,56	-	2,24
1 -- 2	1.391,27	1.283,04	7,97	1.275,07	163,47	-	-	11,18
2 -- 3	805,42	697,76	4,68	693,08	152,11	-	-	2,55
3 -- 5	1.051,74	798,18	3,00	795,18	271,96	7,41	-	8,43
5 -- 10	1.027,46	673,18	-	673,18	295,40	6,65	-	-
10 ed oltre	1.658,48	931,26	13,21	918,05	545,98	-	-	34,00
TOTALE	7.132,46	5.569,96	43,59	5.526,37	1.487,22	16,79	-	58,49

Tavola 2.15 - Aziende con vite e relativa superficie investita per classe di superficie investita a vite, classe di superficie agricola utilizzata (SAU) e forma di conduzione (superficie in ettari)

CLASSI DI SAU	CLASSI DI SUPERFICIE INVESTITA A VITE									Totale
FORME DI CONDUZIONE	Meno di 0,20	0,20 -- 0,30	0,30 -- 0,50	0,50 -- 1	1 -- 2	2 -- 3	3 -- 5	5 -- 10	10 ed oltre	
AZIENDE										
CLASSI DI SAU										
Meno di 1 ettaro	434	338	329	307	-	-	-	-	-	1.408
1 -- 2	118	128	183	262	412	-	-	-	-	1.103
2 -- 3	69	57	67	137	177	128	-	-	-	635
3 -- 5	54	64	85	124	214	79	120	-	-	740
5 -- 10	39	37	45	111	153	88	77	84	-	634
10 -- 20	21	24	26	43	65	29	51	42	25	326
20 -- 30	7	5	6	8	14	6	16	15	13	90
30 -- 50	2	3	5	7	11	11	10	9	14	72
50 -- 100	-	2	5	4	3	1	9	4	15	43
100 ed oltre	-	-	2	2	2	1	3	4	10	24
TOTALE	744	658	753	1.005	1.051	343	286	158	77	5.075
FORME DI CONDUZIONE										
Conduzione diretta del coltivatore	709	629	731	967	1.006	331	270	141	65	4.849
Con solo manodopera familiare	628	537	611	745	684	189	144	48	7	3.593
Con manodopera familiare prevalente	67	68	87	166	243	115	88	67	28	929
Con manodopera extrafamiliare prevalente	14	24	33	56	79	27	38	26	30	327
Conduzione con salariati	35	29	22	38	45	12	16	17	12	226
TOTALE	744	658	753	1.005	1.051	343	286	158	77	5.075
SUPERFICIE INVESTITA										
CLASSI DI SAU										
Meno di 1 ettaro	48,57	75,82	122,39	210,54	-	-	-	-	-	457,32
1 -- 2	13,53	29,75	68,46	176,89	540,95	-	-	-	-	829,58
2 -- 3	7,42	13,09	26,28	93,26	240,68	305,67	-	-	-	686,40
3 -- 5	6,56	14,93	31,39	83,93	281,96	178,80	426,68	-	-	1.024,25
5 -- 10	4,23	8,49	17,06	77,62	201,10	208,38	288,31	529,39	-	1.334,58
10 -- 20	2,33	5,52	10,28	26,34	87,65	69,40	192,52	278,56	332,22	1.004,82
20 -- 30	0,75	1,16	2,20	5,20	19,03	14,27	57,46	105,15	254,73	459,95
30 -- 50	0,35	0,75	1,72	4,11	13,14	24,85	41,26	63,58	259,20	408,96
50 -- 100	-	0,46	1,77	2,84	3,60	2,05	33,36	26,51	293,08	363,67
100 ed oltre	-	-	0,75	1,35	3,16	2,00	12,15	24,27	519,25	562,93
TOTALE	83,74	149,97	282,30	682,08	1.391,27	805,42	1.051,74	1.027,46	1.658,48	7.132,46
FORME DI CONDUZIONE										
Conduzione diretta del coltivatore	79,98	143,51	274,05	655,41	1.329,35	776,98	993,41	914,91	1.264,64	6.432,24
Con solo manodopera familiare	70,67	122,69	229,00	502,82	895,88	446,05	531,62	301,04	106,48	3.206,25
Con manodopera familiare prevalente	7,46	15,51	32,92	116,04	325,51	266,62	320,42	451,83	462,15	1.998,46
Con manodopera extrafamiliare prevalente	1,85	5,31	12,13	36,55	107,96	64,31	141,37	162,04	696,01	1.227,53
Conduzione con salariati	3,76	6,46	8,25	26,67	61,92	28,44	58,33	112,55	393,84	700,22
TOTALE	83,74	149,97	282,30	682,08	1.391,27	805,42	1.051,74	1.027,46	1.658,48	7.132,46

Tavola 2.16 - Aziende con vite e relativa superficie investita per natura della produzione, età delle viti e tipo di vitigno
(superficie in ettari) - **AZIENDE**

NATURA DELLE PRODUZIONI VITIGNI	ETÀ DELLE VITI (anni)						Totale
	Meno di 3	3 -- 6	6 -- 10	10 -- 20	20 -- 30	30 ed oltre	
UVA DA VINO	208	320	725	1.744	1.452	486	4.770
2501999 per vini DOC e DOCG	1	2	2	17	20	9	49
2501003 AGLIANICONE N.	-	1	1	-	4	2	8
2501013 ANSONICA B.	-	-	-	11	9	4	24
2501043 CABERNET SAUVIGNON N.	-	1	-	-	-	-	1
2501046 CALABRESE N.	-	1	-	2	4	3	10
2501058 CATARRATTO BIANCO COMUNE B.	-	-	-	-	-	1	1
2501064 COCOCCIOLA B.	-	-	-	-	2	-	2
2501065 CODA DI VOLPE BIANCA B.	-	-	-	-	-	1	1
2501106 GUARNACCIA B.	-	-	-	-	-	1	1
2501299 MANZONI BIANCO B.	-	-	-	-	4	1	5
2501153 MOSCATO BIANCO B.	-	-	-	-	-	1	1
2501164 NERELLO CAPPUCCIO N.	-	-	1	9	6	1	17
2501185 PERRICONE N.	-	-	-	-	-	1	1
2501213 ROSSESE N.	-	-	-	-	1	-	1
2501218 SANGIOVESE N.	1	-	-	-	2	-	2
2501244 TREBBIANO TOSCANO B.	-	-	-	1	-	-	1
2501600 UVA DI ALTRO COLORE	-	-	-	2	-	-	2
2502999 per altri vini	207	318	723	1.727	1.433	477	4.724
2502003 AGLIANICONE N.	-	-	1	-	-	-	1
2502004 ALBANA B.	-	-	2	-	1	-	3
2502006 ALBARANZEULI BIANCO B.	-	1	-	-	-	-	1
2502008 ALBAROLA B.	2	2	10	11	21	7	51
2502010 ALICANTE N.	-	-	-	1	-	-	1
2502012 ANCELLOTTA N.	-	-	1	1	1	-	3
2502013 ANSONICA B.	29	52	102	302	321	118	911
2502014 ARNEIS B.	1	-	2	5	1	5	14
2502016 ASPRINIO BIANCO B.	-	-	2	4	2	3	11
2502018 AVARENGO N.	-	-	8	5	10	-	23
2502020 BARBERA BIANCA B.	-	-	1	-	-	1	2
2502019 BARBERA N.	-	2	1	3	9	1	16
2502023 BELLONE	-	-	1	-	-	-	1
2502025 BIANCAME B.	-	-	-	1	2	-	3
2502026 BIANCHETTA GENOVESE B.	-	-	-	2	1	-	3
2502028 BIANCO D'ALESSANO B.	-	-	1	-	-	-	1
2502032 BOMBINO BIANCO B.	-	-	-	-	2	-	2
2502036 BOSCO B.	1	-	-	1	-	-	2
2502040 BRACHETTO N.	-	-	2	5	3	3	13
2502042 CABERNET FRANC N.	2	-	-	-	1	-	3
2502043 CABERNET SAUVIGNON N.	4	-	-	4	2	-	10
2502044 CADDIU N.	-	-	-	4	-	-	4
2502045 CAGNULARI N.	-	-	2	4	2	2	9
2502046 CALABRESE N.	145	192	414	929	787	222	2.627
2502047 CALORIA N.	-	1	-	-	1	1	3
2502048 CANAILOLO BIANCO B.	-	-	-	3	2	-	4
2502049 CANAILOLO NERO N.	-	-	-	-	1	-	1
2502314 CANAILOLO ROSA Rs.	-	-	-	10	3	-	13
2502056 CASTIGLIONE N.	-	-	-	1	-	-	1
2502057 CATANESE NERO N.	1	-	4	7	4	5	20
2502058 CATARRATTO BIANCO COMUNE B.	3	4	5	47	68	40	163
2502059 CATARRATTO BIANCO LUCIDO B.	1	-	1	3	12	15	32
2502298 CHARDONNAY B.	3	-	-	-	1	-	4
2502062 CILIEGIOLO N.	1	2	3	7	5	3	19
2502064 COCOCCIOLA B.	-	-	-	6	-	1	7
2502065 CODA DI VOLPE BIANCA B.	-	-	1	-	-	-	1
2502066 COLOMBANA NERA N.	-	-	-	2	-	-	2
2502068 CORINTO NERO N.	-	-	-	-	1	-	1
2502084 FORTANA N.	-	-	-	2	-	-	2
2502087 FRAPPATO N.	-	1	-	-	1	-	2
2502088 FREISA N.	-	-	-	-	2	-	2
2502089 FUMIN N.	-	-	-	1	-	-	1
2502090 GAGLIOPPO N.	-	-	-	-	1	-	1
2502093 GIRÒ N.	-	-	-	1	-	-	1
2502094 GRECANICO DORATO B.	-	-	1	-	-	-	1
2502096 GRECHETTO ROSSO N.	-	-	1	-	-	-	1
2502099 GRECO NERO N.	-	-	-	3	1	-	4
2502101 GRILLO B.	-	-	5	6	4	9	24
2502104 GROPPELLO GENTILE N.	-	-	2	4	1	1	8
2502106 GUARNACCIA B.	-	2	-	8	10	3	23
2502278 ITALICA B.	-	-	1	3	-	-	4
2502111 LACRIMA N.	-	-	-	-	1	-	1
2502113 LAMBRUSCA DI ALESSANDRIA N.	1	-	-	-	-	1	2
2502115 LAMBRUSCO DI SORBARA N.	-	-	-	1	1	-	2

Tavola 2.16 - Aziende con vite e relativa superficie investita per natura della produzione, età delle viti e tipo di vitigno
(superficie in ettari) - **AZIENDE**

NATURA DELLE PRODUZIONI VITIGNI	ETÀ DELLE VITI (anni)						Totale
	Meno di 3	3 -- 6	6 -- 10	10 -- 20	20 -- 30	30 ed oltre	
2502129 MALVASIA BIANCA B.	-	-	-	1	-	-	1
2502131 MALVASIA BIANCA DI CANDIA B.	-	-	-	-	2	-	2
2502132 MALVASIA BIANCA LUNGA B.	-	-	-	-	1	-	1
2502133 MALVASIA DEL LAZIO B.	-	-	-	-	4	-	4
2502318 MALVASIA ROSA Rs.	-	-	-	1	-	-	1
2502299 MANZONI BIANCO B.	2	8	15	64	53	13	154
2502143 MARSIGLIANA NERA N.	-	-	-	-	1	-	1
2502145 MAZZESE N.	-	-	-	-	1	1	2
2502146 MERLOT N.	2	-	1	6	8	-	17
2502302 MEUNIER N.	-	-	-	-	3	-	3
2502153 MOSCATO BIANCO B.	-	-	2	5	3	2	12
2502154 MOSCATO GIALLO B.	-	-	-	1	-	-	1
2502159 NASCO B.	-	-	-	-	1	1	2
2502160 NEBBIOLO N.	-	-	-	1	-	3	4
2502354 NER D'ALA N.	-	-	-	2	-	-	2
2502164 NERELLO CAPPuccio N.	24	43	71	199	213	90	628
2502165 NERELLO MASCALESE N.	2	4	12	53	51	14	135
2502166 NERETTA CUNEESE N.	-	-	1	-	2	-	3
2502168 NERO BUONO N.	1	-	1	1	2	-	5
2502174 NOTARDOMENICO N.	-	-	1	-	-	-	1
2502182 PAVANA N.	-	-	-	-	1	-	1
2502184 PECORINO B.	-	-	-	1	-	-	1
2502185 PERRICONE N.	2	4	7	22	32	11	76
2502186 PETIT ROUGE N.	-	-	-	-	1	-	1
2502300 PIGNOLETTO B.	2	1	5	14	17	4	43
2502199 PRIMITIVO N.	-	-	-	1	3	-	4
2502208 RIBOLLA GIALLA B.	-	1	-	-	-	-	1
2502210 RIESLING B.	-	-	-	-	3	-	3
2502213 ROSSESE N.	-	-	-	-	1	-	1
2502214 ROSSIGNOLA N.	-	-	-	-	3	-	3
2502216 ROUSSANE B.	-	-	-	-	-	4	4
2502217 SAGRANTINO N.	1	-	-	-	-	-	1
2502218 SANGIOVESE N.	16	25	68	226	197	37	557
2502219 SAN GIUSEPPE NERO N.	-	-	-	1	-	-	1
2502224 SCHIAVA N.	-	-	-	1	-	-	1
2502288 S. MICHELE N.	-	-	-	1	-	-	1
2502229 SUSUMANIELLO N.	-	-	-	-	1	-	1
2502230 SYLVANER VERDE B.	-	-	-	-	1	-	1
2502231 SYRAH N.	2	-	-	-	-	-	2
2502232 TEROLDEGO N.	-	-	-	-	1	-	1
2502235 TOCAI FRIULANO B.	1	1	-	-	1	-	3
2502332 TREBBIANO ABRUZZESE B.	1	-	3	18	27	-	49
2502239 TREBBIANO DI SOAVE B.	-	1	2	5	3	-	11
2502240 TREBBIANO GIALLO B.	-	9	17	38	58	3	124
2502241 TREBBIANO MODENESE B.	-	-	-	-	1	1	2
2502242 TREBBIANO ROMAGNOLO B.	-	-	-	2	1	-	3
2502243 TREBBIANO SPOLETINO B.	-	-	1	-	-	-	1
2502244 TREBBIANO TOSCANO B.	4	1	19	56	55	1	135
2502246 TURCA N.	-	-	-	-	1	-	1
2502324 UCELUT B.	-	-	-	1	-	-	1
2502600 UVA DI ALTRO COLORE	1	6	18	36	18	5	84
2502599 UVA DI COLORE NERO	6	25	92	147	58	25	348
2502260 VERNACCIA DI ORISTANO B.	-	-	-	1	-	-	1
2502343 ZIBIBBO B.	-	-	-	-	1	-	1
2503999 UVA DA TAVOLA	32	47	96	213	116	27	500
2503559 ARGENTINA RS.	-	-	-	-	1	-	1
2503587 BLACK PEARL N.	-	2	-	-	-	-	2
2503507 CARDINAL N.	2	3	6	9	2	-	22
2503512 EMPEROR N.	-	-	1	-	-	-	1
2503513 GROS VERT B.	2	1	-	5	1	-	9
2503514 ITALIA B.	22	35	71	167	94	19	389
2503515 LATTUARIO NERO N.	1	2	2	1	1	2	9
2503517 MOSCATO D'AMBURGO N.	-	-	1	1	1	-	3
2503519 OLIVETTA VIBONESE N.	-	1	1	-	-	-	2
2503520 PANSE PRECOCE B.	2	1	5	9	4	2	23
2503568 PERLON N.	-	1	-	-	-	-	1
2503524 PIZZUTELLO BIANCO B.	1	-	2	4	3	2	12
2503574 RED GLOBE RS.	-	2	3	4	2	1	10
2503584 RUBINIA N.	-	1	-	-	-	-	1
2503544 S. ANNA DI LIPSIA B.	-	1	1	5	2	1	9
2503500 UVA DI ALTRO COLORE	-	-	3	7	4	-	13
2503499 UVA DI COLORE NERO	1	1	4	6	2	-	13
2503575 VICTORIA B.	-	-	-	1	-	-	1
2503546 VIOLA N.	-	-	-	1	-	-	1
2503456 ZIBIBBO B.	1	-	-	-	-	-	1

Tavola 2.16 - Aziende con vite e relativa superficie investita per natura della produzione, età delle viti e tipo di vitigno
(superficie in ettari) - SUPERFICIE

NATURA DELLE PRODUZIONI VITIGNI	ETÀ DELLE VITI (anni)						Totale
	Meno di 3	3 -- 6	6 -- 10	10 -- 20	20 -- 30	30 ed oltre	
UVA DA VINO	365,04	272,39	932,59	1.942,72	1.749,70	307,52	5.569,96
2501999 per vini DOC e DOCG	0,05	3,40	0,81	14,96	19,43	4,94	43,59
2501003 AGLIANICONE N.	-	0,08	0,31	-	0,31	0,34	1,04
2501013 ANSONICA B.	-	-	-	3,07	2,13	0,68	5,88
2501043 CABERNET SAUVIGNON N.	-	3,00	-	-	-	-	3,00
2501046 CALABRESE N.	-	0,32	-	4,50	12,59	2,20	19,61
2501058 CATARRATTO BIANCO COMUNE B.	-	-	-	-	-	0,06	0,06
2501064 COCCOCCIOLA B.	-	-	-	-	0,90	-	0,90
2501065 CODA DI VOLPE BIANCA B.	-	-	-	-	-	0,50	0,50
2501106 GUARNACCIA B.	-	-	-	-	-	0,35	0,35
2501299 MANZONI BIANCO B.	-	-	-	-	1,04	0,25	1,29
2501153 MOSCATO BIANCO B.	-	-	-	-	-	0,22	0,22
2501164 NERELLO CAPPUCCIO N.	-	-	0,50	2,60	2,07	0,04	5,21
2501185 PERRICONE N.	-	-	-	-	-	0,30	0,30
2501213 ROSSESE N.	-	-	-	-	0,30	-	0,30
2501218 SANGIOVESE N.	0,05	-	-	-	0,09	-	0,14
2501244 TREBBIANO TOSCANO B.	-	-	-	0,73	-	-	0,73
2501600 UVA DI ALTRO COLORE	-	-	-	4,06	-	-	4,06
2502999 per altri vini	364,99	268,99	931,78	1.927,76	1.730,27	302,58	5.526,37
2502003 AGLIANICONE N.	-	-	1,00	-	-	-	1,00
2502004 ALBANA B.	-	-	4,26	-	0,50	-	4,76
2502006 ALBARANZEULI BIANCO B.	-	2,70	-	-	-	-	2,70
2502008 ALBAROLA B.	0,15	0,70	4,02	3,53	10,78	5,87	25,05
2502010 ALICANTE N.	-	-	-	2,15	-	-	2,15
2502012 ANCELLOTTA N.	-	-	0,18	0,20	4,37	-	4,75
2502013 ANSONICA B.	14,09	16,12	44,74	100,33	153,48	22,52	351,28
2502014 ARNEIS B.	0,70	-	0,97	2,45	0,05	0,19	4,36
2502016 ASPRINIO BIANCO B.	-	-	3,20	3,59	0,40	0,78	7,97
2502018 AVARENGO N.	-	-	18,67	9,94	10,27	-	38,88
2502020 BARBERA BIANCA B.	-	-	0,03	-	-	0,07	0,10
2502019 BARBERA N.	-	0,25	0,20	0,65	6,28	0,18	7,56
2502023 BELLONE	-	-	0,20	-	-	-	0,20
2502025 BIANCAME B.	-	-	-	0,60	1,56	-	2,16
2502026 BIANCHETTA GENOVESE B.	-	-	-	3,16	0,85	-	4,01
2502028 BIANCO D'ALESSANO B.	-	-	1,00	-	-	-	1,00
2502032 BOMBINO BIANCO B.	-	-	-	-	0,38	-	0,38
2502036 BOSCO B.	2,00	-	-	0,50	-	-	2,50
2502040 BRACHETTO N.	-	-	0,60	5,85	2,20	0,62	9,27
2502042 CABERNET FRANC N.	26,00	-	-	-	0,26	-	26,26
2502043 CABERNET SAUVIGNON N.	8,70	-	-	2,80	1,45	-	12,95
2502044 CADDIU N.	-	-	-	1,59	-	-	1,59
2502045 CAGNULARI N.	-	-	0,86	3,04	0,92	0,15	4,97
2502046 CALABRESE N.	196,68	169,53	621,72	969,89	785,60	153,88	2.897,30
2502047 CALORIA N.	-	1,57	-	-	0,50	0,15	2,22
2502048 CANAIOLO BIANCO B.	-	-	-	3,25	2,14	-	5,39
2502049 CANAIOLO NERO N.	-	-	-	-	1,50	-	1,50
2502314 CANAIOLO ROSA Rs.	-	-	-	38,43	7,06	-	45,49
2502056 CASTIGLIONE N.	-	-	-	1,00	-	-	1,00
2502057 CATANESE NERO N.	0,14	-	0,14	1,31	0,93	0,94	3,46
2502058 CATARRATTO BIANCO COMUNE B.	6,50	2,07	0,59	40,70	27,65	7,76	85,27
2502059 CATARRATTO BIANCO LUCIDO B.	0,03	-	0,05	1,45	4,55	4,40	10,48
2502298 CHARDONNAY B.	20,50	-	-	-	0,45	-	20,95
2502062 CILIEGIOLO N.	0,10	1,30	3,20	5,88	3,20	0,60	14,28
2502064 COCCOCCIOLA B.	-	-	-	4,18	-	0,40	4,58
2502065 CODA DI VOLPE BIANCA B.	-	-	0,80	-	-	-	0,80
2502066 COLOMBANA NERA N.	-	-	-	2,34	-	-	2,34
2502068 CORINTO NERO N.	-	-	-	-	2,00	-	2,00
2502084 FORTANA N.	-	-	-	0,28	-	-	0,28
2502087 FRAPPATO N.	-	0,15	-	-	3,00	-	3,15
2502088 FREISA N.	-	-	-	-	1,40	-	1,40
2502089 FUMIN N.	-	-	-	0,76	-	-	0,76
2502090 GAGLIOPPO N.	-	-	-	-	1,00	-	1,00
2502093 GIRÒ N.	-	-	-	0,20	-	-	0,20
2502094 GRECANICO DORATO B.	-	-	1,24	-	-	-	1,24
2502096 GRECHETTO ROSSO N.	-	-	1,25	-	-	-	1,25
2502099 GRECO NERO N.	-	-	-	2,28	0,49	-	2,77
2502101 GRILLO B.	-	-	2,25	3,18	7,06	4,77	17,26
2502104 GROPPELLO GENTILE N.	-	-	0,23	0,94	0,50	0,15	1,82
2502106 GUARNACCIA B.	-	0,21	-	0,92	2,23	0,77	4,13
2502278 ITALICA B.	-	-	0,10	4,20	-	-	4,30
2502111 LACRIMA N.	-	-	-	-	4,00	-	4,00
2502113 LAMBRUSCA DI ALESSANDRIA N.	0,23	-	-	-	-	0,13	0,36
2502115 LAMBRUSCO DI SORBARA N.	-	-	-	0,21	0,45	-	0,66

Tavola 2.16 - Aziende con vite e relativa superficie investita per natura della produzione, età delle viti e tipo di vitigno
(superficie in ettari) - SUPERFICIE

NATURA DELLE PRODUZIONI VITIGNI	ETÀ DELLE VITI (anni)						Totale
	Meno di 3	3 -- 6	6 -- 10	10 -- 20	20 -- 30	30 ed oltre	
2502129 MALVASIA BIANCA B.	-	-	-	2,00	-	-	2,00
2502131 MALVASIA BIANCA DI CANDIA B.	-	-	-	-	0,37	-	0,37
2502132 MALVASIA BIANCA LUNGA B.	-	-	-	-	0,14	-	0,14
2502133 MALVASIA DEL LAZIO B.	-	-	-	-	2,60	-	2,60
2502318 MALVASIA ROSA Rs.	-	-	-	2,00	-	-	2,00
2502299 MANZONI BIANCO B.	9,14	4,31	4,39	36,49	31,21	4,11	89,65
2502143 MARSIGLIANA NERA N.	-	-	-	-	0,40	-	0,40
2502145 MAZZESE N.	-	-	-	-	0,50	0,93	1,43
2502146 MERLOT N.	41,00	-	2,00	5,99	5,95	-	54,94
2502302 MEUNIER N.	-	-	-	-	1,74	-	1,74
2502153 MOSCATO BIANCO B.	-	-	1,06	2,10	0,19	0,39	3,74
2502154 MOSCATO GIALLO B.	-	-	-	0,25	-	-	0,25
2502159 NASCO B.	-	-	-	-	0,60	0,19	0,79
2502160 NEBBIOLO N.	-	-	-	1,14	-	0,47	1,61
2502354 NER D'ALA N.	-	-	-	1,19	-	-	1,19
2502164 NERELLO CAPPuccio N.	8,02	20,97	42,19	134,34	158,39	42,99	406,90
2502165 NERELLO MASCALESE N.	1,40	4,39	3,03	45,88	44,45	5,88	105,03
2502166 NERETTA CUNESE N.	-	-	0,21	-	0,62	-	0,83
2502168 NERO BUONO N.	0,50	-	0,03	0,20	0,31	-	1,04
2502174 NOTARDOMENICO N.	-	-	0,06	-	-	-	0,06
2502182 PAVANA N.	-	-	-	-	0,10	-	0,10
2502184 PECORINO B.	-	-	-	0,15	-	-	0,15
2502185 PERRICONE N.	0,18	0,48	1,83	5,80	12,37	2,00	22,66
2502186 PETIT ROUGE N.	-	-	-	-	0,38	-	0,38
2502300 PIGNOLETTO B.	0,45	0,10	1,16	5,98	6,19	1,19	15,07
2502199 PRIMITIVO N.	-	-	-	1,37	0,87	-	2,24
2502208 RIBOLLA GIALLA B.	-	1,67	-	-	-	-	1,67
2502210 RIESLING B.	-	-	-	-	5,60	-	5,60
2502213 ROSSESE N.	-	-	-	-	0,04	-	0,04
2502214 ROSSIGNOLA N.	-	-	-	-	5,54	-	5,54
2502216 ROUSSANE B.	-	-	-	-	-	4,00	4,00
2502217 SAGRANTINO N.	0,40	-	-	-	-	-	0,40
2502218 SANGIOVESE N.	15,57	20,58	69,90	253,89	204,83	18,16	582,93
2502219 SAN GIUSEPPE NERO N.	-	-	-	0,13	-	-	0,13
2502224 SCHIAVA N.	-	-	-	1,54	-	-	1,54
2502288 S. MICHELE N.	-	-	-	0,40	-	-	0,40
2502229 SUSUMANIELLO N.	-	-	-	-	0,20	-	0,20
2502230 SYLVANER VERDE B.	-	-	-	-	0,01	-	0,01
2502231 SYRAH N.	2,60	-	-	-	-	-	2,60
2502232 TEROLDEGO N.	-	-	-	-	1,27	-	1,27
2502235 TOCAI FRIULANO B.	0,05	0,05	-	-	1,24	-	1,34
2502332 TREBBIANO ABRUZZESE B.	0,70	-	2,13	16,16	20,48	-	39,47
2502239 TREBBIANO DI SOAVE B.	-	0,07	2,11	3,28	2,27	-	7,73
2502240 TREBBIANO GIALLO B.	-	7,38	10,42	31,27	53,59	1,10	103,76
2502241 TREBBIANO MODENESE B.	-	-	-	-	0,42	0,80	1,22
2502242 TREBBIANO ROMAGNOLO B.	-	-	-	8,08	0,10	-	8,18
2502243 TREBBIANO SPOLETINO B.	-	-	0,05	-	-	-	0,05
2502244 TREBBIANO TOSCANO B.	1,83	0,10	16,39	45,88	68,13	0,11	132,44
2502246 TURCA N.	-	-	-	-	0,46	-	0,46
2502324 UCELUT B.	-	-	-	0,20	-	-	0,20
2502600 UVA DI ALTRO COLORE	0,07	0,46	12,22	11,08	7,25	1,74	32,82
2502599 UVA DI COLORE NERO	7,26	13,83	51,10	89,17	41,75	14,19	217,30
2502260 VERNACCIA DI ORISTANO B.	-	-	-	0,02	-	-	0,02
2502343 ZIBIBBO B.	-	-	-	-	0,25	-	0,25
2503999 UVA DA TAVOLA	69,26	132,29	292,17	706,08	242,80	44,62	1.487,22
2503559 ARGENTINA RS.	-	-	-	-	11,49	-	11,49
2503587 BLACK PEARL N.	-	0,51	-	-	-	-	0,51
2503507 CARDINAL N.	3,45	3,69	9,85	9,21	2,11	-	28,31
2503512 EMPEROR N.	-	-	4,05	-	-	-	4,05
2503513 GROS VERT B.	1,70	0,02	-	10,20	3,50	-	15,42
2503514 ITALIA B.	56,78	106,66	205,47	607,66	179,19	34,65	1.190,41
2503515 LATTUARIO NERO N.	0,60	10,72	1,50	6,82	3,00	5,05	27,69
2503517 MOSCATO D'AMBURGO N.	-	-	2,05	0,02	0,02	-	2,09
2503519 OLIVETTA VIBONESE N.	-	0,49	0,49	-	-	-	0,98
2503520 PANSE PRECOCE B.	0,23	0,05	52,06	15,84	2,88	2,23	73,29
2503568 PERLON N.	-	1,00	-	-	-	-	1,00
2503524 PIZZUTELLO BIANCO B.	0,10	-	4,50	1,51	1,00	1,17	8,28
2503574 RED GLOBE RS.	-	2,20	2,15	30,64	6,62	1,50	43,11
2503584 RUBINIA N.	-	1,00	-	-	-	-	1,00
2503544 S. ANNA DI LIPSIA B.	-	4,00	1,50	14,43	9,29	0,02	29,24
2503500 UVA DI ALTRO COLORE	-	-	2,75	4,27	22,10	-	29,12
2503499 UVA DI COLORE NERO	0,50	1,95	5,80	3,23	1,60	-	13,08
2503575 VICTORIA B.	-	-	-	2,00	-	-	2,00
2503546 VIOLA N.	-	-	-	0,25	-	-	0,25
2503456 ZIBIBBO B.	5,90	-	-	-	-	-	5,90

Tavola 2.17 - Aziende con arboricoltura da legno e/o boschi e relativa superficie per classe di superficie totale e zona altimetrica (superficie in ettari) - TOTALE

CULTURE BOSCHIVE	CLASSI DI SUPERFICIE TOTALE								Totale
	Meno di 1	1 -- 2	2 -- 5	5 -- 10	10 -- 20	20 -- 50	50 -- 100	100 ed oltre	
AZIENDE									
CULTURE BOSCHIVE									
ARBORICOLTURA DA LEGNO	15	7	8	4	2	1	2	5	44
Pioppeti	4	2	-	-	-	-	-	-	6
Altra arboricoltura da legno	12	5	8	4	2	1	2	5	39
BOSCHI	25	14	27	21	18	24	12	19	160
Fustaie	21	11	14	15	12	14	11	14	112
Conifere	13	6	7	9	8	4	7	6	60
Latifoglie	1	2	2	3	3	3	2	7	23
Miste di conifere e latifoglie	7	3	6	4	2	7	3	5	37
Cedui	1	1	7	2	2	7	-	2	22
Semplici	1	1	5	2	2	7	-	2	20
Composti	-	-	2	-	-	-	-	-	2
Macchia mediterranea	3	2	6	7	4	6	1	5	34
ALTRE SUPERFICI FORESTALI									
SUPERFICI BOSCATI A TURNO BREVE	-	-	-	-	-	1	-	1	2
Alberi di Natale	-	-	-	-	-	-	-	1	1
Produzione per l'industria	-	-	-	-	-	1	-	-	1
SUPERFICIE INVESTITA									
CULTURE BOSCHIVE									
ARBORICOLTURA DA LEGNO	1,15	2,88	4,32	6,90	2,80	33,40	3,80	294,14	349,39
Pioppeti	0,54	0,61	-	-	-	-	-	-	1,15
Altra arboricoltura da legno	0,61	2,27	4,32	6,90	2,80	33,40	3,80	294,14	348,24
BOSCHI	4,95	8,38	26,31	57,13	30,54	217,81	120,14	10.340,23	10.805,49
Fustaie	4,37	6,90	14,16	33,44	23,79	100,03	78,14	6.848,82	7.109,65
Conifere	2,33	2,00	8,21	20,11	11,25	7,76	49,65	2.375,73	2.477,04
Latifoglie	0,25	1,63	0,66	10,06	4,54	18,40	11,88	3.421,70	3.469,12
Miste di conifere e latifoglie	1,79	3,27	5,29	3,27	8,00	73,87	16,61	1.051,39	1.163,49
Cedui	0,21	0,40	3,02	1,70	2,40	51,48	-	178,34	237,55
Semplici	0,21	0,40	1,62	1,70	2,40	51,48	-	178,34	236,15
Composti	-	-	1,40	-	-	-	-	-	1,40
Macchia mediterranea	0,37	1,08	9,13	21,99	4,35	66,30	42,00	3.313,07	3.458,29
ALTRE SUPERFICI FORESTALI									
SUPERFICI BOSCATI A TURNO BREVE	-	-	-	-	-	33,40	-	5,00	38,40
Alberi di Natale	-	-	-	-	-	-	-	5,00	5,00
Produzione per l'industria	-	-	-	-	-	33,40	-	-	33,40

Tavola 2.17 segue - Aziende con arboricoltura da legno e/o boschi e relativa superficie per classe di superficie totale e zona altimetrica (superficie in ettari) - COLLINA

CULTURE BOSCHIVE	CLASSI DI SUPERFICIE TOTALE								Totale
	Meno di 1	1 -- 2	2 -- 5	5 -- 10	10 -- 20	20 -- 50	50 -- 100	100 ed oltre	
AZIENDE									
CULTURE BOSCHIVE									
ARBORICOLTURA DA LEGNO	15	7	8	4	2	1	2	5	44
Pioppeti	4	2	-	-	-	-	-	-	6
Altra arboricoltura da legno	12	5	8	4	2	1	2	5	39
BOSCHI	24	14	26	21	18	23	11	19	156
Fustaie	20	11	13	15	12	13	10	14	108
Conifere	13	6	7	9	8	3	7	6	59
Latifoglie	1	2	2	3	3	3	2	7	23
Miste di conifere e latifoglie	6	3	5	4	2	7	2	5	34
Cedui	1	1	7	2	2	7	-	2	22
Semplici	1	1	5	2	2	7	-	2	20
Composti	-	-	2	-	-	-	-	-	2
Macchia mediterranea	3	2	6	7	4	5	1	5	33
ALTRE SUPERFICI FORESTALI									
SUPERFICI BOSCADE A TURNO BREVE	-	-	-	-	-	1	-	1	2
Alberi di Natale	-	-	-	-	-	-	-	1	1
Produzione per l'industria	-	-	-	-	-	1	-	-	1
SUPERFICIE INVESTITA									
CULTURE BOSCHIVE									
ARBORICOLTURA DA LEGNO	1,15	2,88	4,32	6,90	2,80	33,40	3,80	294,14	349,39
Pioppeti	0,54	0,61	-	-	-	-	-	-	1,15
Altra arboricoltura da legno	0,61	2,27	4,32	6,90	2,80	33,40	3,80	294,14	348,24
BOSCHI	4,68	8,38	26,26	57,13	30,54	215,01	118,14	10.340,23	10.800,37
Fustaie	4,10	6,90	14,11	33,44	23,79	98,03	76,14	6.848,82	7.105,33
Conifere	2,33	2,00	8,21	20,11	11,25	5,76	49,65	2.375,73	2.475,04
Latifoglie	0,25	1,63	0,66	10,06	4,54	18,40	11,88	3.421,70	3.469,12
Miste di conifere e latifoglie	1,52	3,27	5,24	3,27	8,00	73,87	14,61	1.051,39	1.161,17
Cedui	0,21	0,40	3,02	1,70	2,40	51,48	-	178,34	237,55
Semplici	0,21	0,40	1,62	1,70	2,40	51,48	-	178,34	236,15
Composti	-	-	1,40	-	-	-	-	-	1,40
Macchia mediterranea	0,37	1,08	9,13	21,99	4,35	65,50	42,00	3.313,07	3.457,49
ALTRE SUPERFICI FORESTALI									
SUPERFICI BOSCADE A TURNO BREVE	-	-	-	-	-	33,40	-	5,00	38,40
Alberi di Natale	-	-	-	-	-	-	-	5,00	5,00
Produzione per l'industria	-	-	-	-	-	33,40	-	-	33,40

Tavola 2.17 segue - Aziende con arboricoltura da legno e/o boschi e relativa superficie per classe di superficie totale e zona altimetrica (superficie in ettari) - PIANURA

CULTURE BOSCHIVE	CLASSI DI SUPERFICIE TOTALE								Totale
	Meno di 1	1 -- 2	2 -- 5	5 -- 10	10 -- 20	20 -- 50	50 -- 100	100 ed oltre	
AZIENDE									
CULTURE BOSCHIVE									
ARBORICOLTURA DA LEGNO	-	-	-	-	-	-	-	-	-
Pioppeti	-	-	-	-	-	-	-	-	-
Altra arboricoltura da legno	-	-	-	-	-	-	-	-	-
BOSCHI	1	-	1	-	-	1	1	-	4
Fustaie	1	-	1	-	-	1	1	-	4
Conifere	-	-	-	-	-	1	-	-	1
Latifoglie	-	-	-	-	-	-	-	-	-
Miste di conifere e latifoglie	1	-	1	-	-	-	1	-	3
Cedui	-	-	-	-	-	-	-	-	-
Semplici	-	-	-	-	-	-	-	-	-
Composti	-	-	-	-	-	-	-	-	-
Macchia mediterranea	-	-	-	-	-	1	-	-	1
ALTRE SUPERFICI FORESTALI									
SUPERFICI BOSCHATE A TURNO BREVE	-	-	-	-	-	-	-	-	-
Alberi di Natale	-	-	-	-	-	-	-	-	-
Produzione per l'industria	-	-	-	-	-	-	-	-	-
SUPERFICIE INVESTITA									
CULTURE BOSCHIVE									
ARBORICOLTURA DA LEGNO	-	-	-	-	-	-	-	-	-
Pioppeti	-	-	-	-	-	-	-	-	-
Altra arboricoltura da legno	-	-	-	-	-	-	-	-	-
BOSCHI	0,27	-	0,05	-	-	2,80	2,00	-	5,12
Fustaie	0,27	-	0,05	-	-	2,00	2,00	-	4,32
Conifere	-	-	-	-	-	2,00	-	-	2,00
Latifoglie	-	-	-	-	-	-	-	-	-
Miste di conifere e latifoglie	0,27	-	0,05	-	-	-	2,00	-	2,32
Cedui	-	-	-	-	-	-	-	-	-
Semplici	-	-	-	-	-	-	-	-	-
Composti	-	-	-	-	-	-	-	-	-
Macchia mediterranea	-	-	-	-	-	0,80	-	-	0,80
ALTRE SUPERFICI FORESTALI									
SUPERFICI BOSCHATE A TURNO BREVE	-	-	-	-	-	-	-	-	-
Alberi di Natale	-	-	-	-	-	-	-	-	-
Produzione per l'industria	-	-	-	-	-	-	-	-	-

Tavola 2.18 - Aziende che attuano la gestione dei boschi per tipo di intervento e forma giuridica

FORME GIURIDICHE	Totale aziende con interventi boschivi	TIPI DI INTERVENTO						
		MANUTENZIONE E/O RIPULITURA				Taglio periodico	Migliora- mento	Altri interventi
		Strade	Fasce parafuoco	Sottobosco	Altro			
INTERVENTO DI MANODOPERA AZIENDALE								
FORME GIURIDICHE								
Azienda individuale	47	7	23	15	6	17	6	
Comunanza o affittanza collettiva	-	-	-	-	-	-	-	-
Società di persone e di capitali	2	1	1	1	-	1	-	-
<i>Semplice</i>	1	-	-	-	-	1	-	-
<i>In nome collettivo</i>	-	-	-	-	-	-	-	-
<i>A responsabilità limitata</i>	1	1	1	1	-	-	-	-
<i>In accomandita semplice</i>	-	-	-	-	-	-	-	-
<i>In accomandita per azioni</i>	-	-	-	-	-	-	-	-
<i>Per azioni</i>	-	-	-	-	-	-	-	-
<i>Altro tipo</i>	-	-	-	-	-	-	-	-
Società cooperativa	-	-	-	-	-	-	-	-
Associazione di produttori	-	-	-	-	-	-	-	-
Ente pubblico	1	1	1	1	-	1	1	1
<i>Stato</i>	-	-	-	-	-	-	-	-
<i>Regione</i>	1	1	1	1	-	1	1	1
<i>Provincia</i>	-	-	-	-	-	-	-	-
<i>Comune</i>	-	-	-	-	-	-	-	-
<i>Comunità Montana</i>	-	-	-	-	-	-	-	-
<i>Altro</i>	-	-	-	-	-	-	-	-
Altra forma giuridica	-	-	-	-	-	-	-	-
<i>Consorzio</i>	-	-	-	-	-	-	-	-
<i>Altro tipo forma giuridica</i>	-	-	-	-	-	-	-	-
TOTALE	50	9	25	17	6	19	7	1
INTERVENTO DI IMPRESA ESTERNA								
FORME GIURIDICHE								
Azienda individuale	24	10	20	7	-	7	1	-
Comunanza o affittanza collettiva	-	-	-	-	-	-	-	-
Società di persone e di capitali	1	-	1	-	-	-	-	-
<i>Semplice</i>	1	-	1	-	-	-	-	-
<i>In nome collettivo</i>	-	-	-	-	-	-	-	-
<i>A responsabilità limitata</i>	-	-	-	-	-	-	-	-
<i>In accomandita semplice</i>	-	-	-	-	-	-	-	-
<i>In accomandita per azioni</i>	-	-	-	-	-	-	-	-
<i>Per azioni</i>	-	-	-	-	-	-	-	-
<i>Altro tipo</i>	-	-	-	-	-	-	-	-
Società cooperativa	-	-	-	-	-	-	-	-
Associazione di produttori	-	-	-	-	-	-	-	-
Ente pubblico	2	2	2	1	1	1	1	1
<i>Stato</i>	-	-	-	-	-	-	-	-
<i>Regione</i>	2	2	2	1	1	1	1	1
<i>Provincia</i>	-	-	-	-	-	-	-	-
<i>Comune</i>	-	-	-	-	-	-	-	-
<i>Comunità Montana</i>	-	-	-	-	-	-	-	-
<i>Altro</i>	-	-	-	-	-	-	-	-
Altra forma giuridica	-	-	-	-	-	-	-	-
<i>Consorzio</i>	-	-	-	-	-	-	-	-
<i>Altro tipo forma giuridica</i>	-	-	-	-	-	-	-	-
TOTALE	27	12	23	8	1	8	2	

Tavola 2.19 - Aziende che attuano la gestione dei boschi per tipo di intervento, classe di superficie totale, forma di conduzione e zona altimetrica

CLASSI DI SUPERFICIE TOTALE	Totale aziende con interventi boschivi	TIPI DI INTERVENTO						
FORME DI CONDUZIONE		MANUTENZIONE E/O RIPULITURA				Taglio periodico	Migliora- mento	Altri interventi
		Strade	Fasce parafuoco	Sottobosco	Altro			
ZONE ALTIMETRICHE								
INTERVENTO DI MANODOPERA AZIENDALE								
CLASSI DI SUPERFICIE TOTALE (in ettari)								
Meno di 1 ettaro	5	-	2	2	1	1	-	-
1 -- 2	4	-	2	1	1	2	-	-
2 -- 3	3	-	2	2	-	1	-	-
3 -- 5	-	-	-	-	-	-	-	-
5 -- 10	8	-	5	1	-	4	3	-
10 -- 20	6	-	-	3	-	3	1	-
20 -- 30	3	-	1	1	-	2	-	-
30 -- 50	5	1	5	1	2	-	-	-
50 -- 100	6	2	3	2	-	2	1	-
100 ed oltre	10	6	5	4	2	4	2	1
TOTALE	50	9	25	17	6	19	7	1
FORME DI CONDUZIONE								
Conduzione diretta del coltivatore	43	7	20	13	4	17	5	-
Con solo manodopera familiare	29	1	14	11	3	12	3	-
Con manodopera familiare prevalente	8	5	4	2	1	3	1	-
Con manodopera extrafamiliare prevalente	6	1	2	-	-	2	1	-
Conduzione con salariati	7	2	5	4	2	2	2	1
TOTALE	50	9	25	17	6	19	7	1
ZONE ALTIMETRICHE								
Montagna	-	-	-	-	-	-	-	-
Collina	48	9	24	32	4	19	7	1
Pianura	2	-	1	1	2	-	-	-
TOTALE	50	9	25	17	6	19	7	1
INTERVENTO DI IMPRESA ESTERNA								
CLASSI DI SUPERFICIE TOTALE (in ettari)								
Meno di 1 ettaro	1	-	1	-	-	-	-	-
1 -- 2	2	2	2	-	-	-	-	-
2 -- 3	2	-	2	2	-	1	-	-
3 -- 5	1	-	1	-	-	-	-	-
5 -- 10	5	1	5	2	-	1	-	-
10 -- 20	3	2	3	1	-	1	-	-
20 -- 30	-	-	-	-	-	-	-	-
30 -- 50	3	1	3	-	-	-	-	-
50 -- 100	1	1	1	-	-	-	1	-
100 ed oltre	9	5	5	3	1	5	1	1
TOTALE	27	12	23	8	1	8	2	1
FORME DI CONDUZIONE								
Conduzione diretta del coltivatore	20	7	16	7	-	6	-	-
Con solo manodopera familiare	5	1	5	2	-	1	-	-
Con manodopera familiare prevalente	10	4	6	1	-	4	-	-
Con manodopera extrafamiliare prevalente	5	2	5	4	-	1	-	-
Conduzione con salariati	7	5	7	1	1	2	2	1
TOTALE	27	12	23	8	1	8	2	1
ZONE ALTIMETRICHE								
Montagna	-	-	-	-	-	-	-	-
Collina	27	12	23	8	1	8	2	1
Pianura	-	-	-	-	-	-	-	-
TOTALE	27	12	23	8	1	8	2	1

Tavola 2.20 - Aziende con superficie irrigabile per classe di superficie irrigabile, classe di superficie totale, classe di superficie agricola utilizzata (SAU) e zona altimetrica (superficie in ettari)

CLASSI DI SUPERFICIE TOTALE		CLASSI DI SUPERFICIE IRRIGABILE								Totale
CLASSI DI SAU ZONE ALTIMETRICHE	Meno di 1	1 -- 2	2 -- 5	5 -- 10	10 -- 20	20 -- 50	50--100	100 ed oltre		
AZIENDE										
CLASSI DI SUPERFICIE TOTALE										
Meno di 1 ettaro	1.167	-	-	-	-	-	-	-	1.167	
1 -- 2	220	404	-	-	-	-	-	-	624	
2 -- 3	104	101	173	-	-	-	-	-	378	
3 -- 5	83	92	270	-	-	-	-	-	445	
5 -- 10	44	55	153	140	-	-	-	-	392	
10 -- 20	15	16	47	50	52	-	-	-	180	
20 -- 30	4	8	17	12	15	9	-	-	65	
30 -- 50	4	1	13	19	19	21	-	-	77	
50 -- 100	3	1	6	4	6	17	4	-	41	
100 ed oltre	-	2	3	2	5	7	3	6	28	
TOTALE	1.644	680	682	227	97	54	7	6	3.397	
CLASSI DI SAU										
Meno di 1 ettaro	1.216	-	-	-	-	-	-	-	1.216	
1 -- 2	189	433	-	-	-	-	-	-	622	
2 -- 3	97	82	188	-	-	-	-	-	367	
3 -- 5	75	91	279	-	-	-	-	-	445	
5 -- 10	43	46	130	149	-	-	-	-	368	
10 -- 20	14	19	48	43	55	-	-	-	179	
20 -- 30	3	5	18	14	15	11	-	-	66	
30 -- 50	4	2	10	16	18	24	-	-	74	
50 -- 100	3	-	7	3	4	14	5	-	36	
100 ed oltre	-	2	2	2	5	5	2	6	24	
TOTALE	1.644	680	682	227	97	54	7	6	3.397	
ZONE ALTIMETRICHE										
Montagna	-	-	-	-	-	-	-	-	-	
Collina	1.166	429	493	190	86	44	4	5	2.417	
Pianura	478	251	189	37	11	10	3	1	980	
TOTALE	1.644	680	682	227	97	54	7	6	3.397	
SUPERFICIE IRRIGABILE										
CLASSI DI SUPERFICIE TOTALE										
Meno di 1 ettaro	433,41	-	-	-	-	-	-	-	433,41	
1 -- 2	109,06	540,29	-	-	-	-	-	-	649,35	
2 -- 3	51,04	151,32	404,15	-	-	-	-	-	606,51	
3 -- 5	37,22	124,13	869,47	-	-	-	-	-	1.030,82	
5 -- 10	17,93	78,74	493,06	920,19	-	-	-	-	1.509,92	
10 -- 20	6,10	22,13	153,21	366,81	673,07	-	-	-	1.221,32	
20 -- 30	1,48	10,86	52,89	80,53	214,64	217,72	-	-	578,12	
30 -- 50	1,40	1,50	42,09	129,65	243,33	704,99	-	-	1.122,96	
50 -- 100	1,10	1,86	21,91	30,86	81,12	519,20	262,06	-	918,11	
100 ed oltre	-	2,90	9,70	15,50	60,22	181,78	185,27	815,02	1.270,39	
TOTALE	658,74	933,73	2.046,48	1.543,54	1.272,38	1.623,69	447,33	815,02	9.340,91	
CLASSI DI SAU										
Meno di 1 ettaro	460,14	-	-	-	-	-	-	-	460,14	
1 -- 2	90,09	587,23	-	-	-	-	-	-	677,32	
2 -- 3	48,93	118,11	442,61	-	-	-	-	-	609,65	
3 -- 5	31,87	121,58	916,25	-	-	-	-	-	1.069,70	
5 -- 10	18,87	67,56	409,82	993,01	-	-	-	-	1.489,26	
10 -- 20	5,11	25,63	157,85	307,69	721,65	-	-	-	1.217,93	
20 -- 30	1,23	7,36	57,25	94,29	207,81	267,37	-	-	635,31	
30 -- 50	1,40	3,36	31,09	111,49	230,58	827,77	-	-	1.205,69	
50 -- 100	1,10	-	26,61	21,56	52,12	393,77	347,33	-	842,49	
100 ed oltre	-	2,90	5,00	15,50	60,22	134,78	100,00	815,02	1.133,42	
TOTALE	658,74	933,73	2.046,48	1.543,54	1.272,38	1.623,69	447,33	815,02	9.340,91	
ZONE ALTIMETRICHE										
Montagna	-	-	-	-	-	-	-	-	-	
Collina	428,59	589,43	1.494,48	1.288,39	1.137,51	1.361,34	230,09	696,68	7.226,51	
Pianura	230,15	344,30	552,00	255,15	134,87	262,35	217,24	118,34	2.114,40	
TOTALE	658,74	933,73	2.046,48	1.543,54	1.272,38	1.623,69	447,33	815,02	9.340,91	

Tavola 2.21 - Aziende che praticano l'irrigazione e relativa superficie irrigata per classe di superficie irrigata, classe di superficie totale, classe di superficie agricola utilizzata (SAU) e zona altimetrica (superficie in ettari)

CLASSI DI SUPERFICIE TOTALE										CLASSI DI SUPERFICIE IRRIGATA									
CLASSI DI SAU										CLASSI DI SAU									
ZONE ALTIMETRICHE										ZONE ALTIMETRICHE									

Tavola 2.22 - Aziende per principali coltivazioni irrigate e relativa superficie irrigata per classe di superficie agricola utilizzata (SAU), classe di superficie irrigata e zona altimetrica (superficie in ettari)

CLASSI DI SAU CLASSI DI SUPERFICIE IRRIGATA ZONE ALTIMETRICHE	COLTIVAZIONI IRRIGATE											
	Frumento	Granoturco da granella	Patata	Barbabie- tola da zucchero	Girasole	Soia	Ortive	Foraggiere avvicen- date	Vite	Agrumi	Fruttiferi	Altre coltivazioni
AZIENDE												
CLASSI DI SAU												
Meno di 1 ettaro	54	-	1	-	-	-	386	-	254	151	118	259
1 -- 2	95	-	1	-	-	-	199	-	185	27	41	81
2 -- 3	65	-	-	-	-	-	110	-	116	28	31	50
3 -- 5	67	-	-	-	-	-	128	-	149	34	39	70
5 -- 10	53	-	1	-	-	-	83	-	162	29	49	43
10 -- 20	26	-	-	-	-	-	44	-	99	11	31	22
20 -- 30	7	-	-	-	-	-	11	-	37	3	20	12
30 -- 50	11	-	2	-	-	-	17	-	33	7	21	14
50 -- 100	5	-	1	-	1	-	4	-	21	2	10	10
100 ed oltre	1	-	-	-	-	-	6	-	15	4	5	6
TOTALE	384	-	6	-	1	-	988	-	1.071	296	365	567
CLASSI DI SUPERFICIE IRRIGATA												
Meno di 1 ettaro	93	-	2	-	-	-	560	-	439	251	192	437
1 -- 2	133	-	-	-	1	-	219	-	239	23	58	64
2 -- 5	105	-	1	-	-	-	157	-	250	13	56	45
5 -- 10	30	-	1	-	-	-	39	-	94	5	38	10
10 -- 20	12	-	-	-	-	-	10	-	32	2	17	7
20 -- 50	8	-	2	-	-	-	2	-	14	2	4	4
50 -- 100	3	-	-	-	-	-	1	-	1	-	-	-
100 ed oltre	-	-	-	-	-	-	-	-	2	-	-	-
TOTALE	384	-	6	-	1	-	988	-	1.071	296	365	567
ZONE ALTIMETRICHE												
Montagna	-	-	-	-	-	-	-	-	-	-	-	-
Collina	139	-	-	-	1	-	791	-	692	261	337	401
Pianura	245	-	6	-	-	-	197	-	379	35	28	166
TOTALE	384	-	6	-	1	-	988	-	1.071	296	365	567
SUPERFICIE IRRIGATA												
CLASSI DI SAU												
Meno di 1 ettaro	33,80	-	0,10	-	-	-	146,21	-	96,03	28,71	22,58	61,39
1 -- 2	117,92	-	0,27	-	-	-	199,00	-	171,23	12,64	31,72	41,79
2 -- 3	108,27	-	-	-	-	-	153,04	-	178,28	14,88	24,08	45,00
3 -- 5	173,08	-	-	-	-	-	243,80	-	300,88	20,94	56,09	81,94
5 -- 10	216,88	-	3,10	-	-	-	259,02	-	558,74	50,15	126,96	71,34
10 -- 20	185,10	-	-	-	-	-	166,99	-	477,43	24,10	166,55	48,39
20 -- 30	91,94	-	-	-	-	-	31,94	-	265,33	3,70	134,89	37,24
30 -- 50	129,94	-	25,60	-	-	-	132,01	-	256,11	70,98	179,67	111,60
50 -- 100	174,91	-	20,45	-	1,20	-	27,35	-	265,19	1,50	113,92	60,93
100 ed oltre	51,50	-	-	-	-	-	140,73	-	457,69	39,15	41,36	76,78
TOTALE	1.283,34	-	49,52	-	1,20	-	1.500,09	-	3.026,91	266,75	897,82	636,40
CLASSI DI SUPERFICIE IRRIGATA												
Meno di 1 ettaro	59,57	-	0,37	-	-	-	230,42	-	189,02	66,03	49,62	124,37
1 -- 2	187,64	-	-	-	1,20	-	295,49	-	324,95	27,32	75,57	86,13
2 -- 5	320,94	-	3,10	-	-	-	445,90	-	741,47	37,60	170,32	134,95
5 -- 10	194,26	-	5,60	-	-	-	262,23	-	623,53	35,12	254,53	69,70
10 -- 20	147,36	-	-	-	-	-	116,55	-	445,64	35,65	231,41	88,25
20 -- 50	193,42	-	40,45	-	-	-	56,50	-	384,30	65,03	116,37	133,00
50 -- 100	180,15	-	-	-	-	-	93,00	-	50,00	-	-	-
100 ed oltre	-	-	-	-	-	-	-	-	268,00	-	-	-
TOTALE	1.283,34	-	49,52	-	1,20	-	1.500,09	-	3.026,91	266,75	897,82	636,40
ZONE ALTIMETRICHE												
Montagna	-	-	-	-	-	-	-	-	-	-	-	-
Collina	466,54	-	-	-	1,20	-	1.204,33	-	2.690,53	219,43	881,04	474,50
Pianura	816,80	-	49,52	-	-	-	295,76	-	336,38	47,32	16,78	161,90
TOTALE	1.283,34	-	49,52	-	1,20	-	1.500,09	-	3.026,91	266,75	897,82	636,40

Tavola 2.23 - Aziende che praticano l'irrigazione per tipo di approvvigionamento dell'acqua irrigua, classe di superficie totale e classe di superficie agricola utilizzata (SAU)

CLASSI DI SUPERFICIE TOTALE CLASSI DI SAU	TIPI DI APPROVVIGIONAMENTO							GESTIONE DELL'ACQUA IRRIGUA			
	Totale	Da corsi d'acqua superficiali	Da laghi naturali e laghetti artificiali	Da acquedotto	Da acque sotterranee	Diretto da impianto di depurazione	Raccolta acque pluviali	Autonoma	Da consorzi di irrigazione e di bonifica	Da altre aziende agricole	In altra forma
CLASSI DI SUPERFICIE TOTALE (in ettari)											
Meno di 1 ettaro	1.037	66	69	211	632	4	81	609	209	24	212
1 -- 2	556	35	56	144	296	-	49	260	150	12	139
2 -- 3	345	32	41	91	176	-	23	157	99	6	89
3 -- 5	404	25	45	89	221	1	39	180	96	8	127
5 -- 10	364	19	66	82	204	-	23	135	86	5	152
10 -- 20	172	9	39	29	95	-	21	73	35	5	65
20 -- 30	63	6	16	7	39	-	3	27	9	1	28
30 -- 50	74	-	19	7	47	-	8	43	6	2	23
50 -- 100	39	3	15	3	22	-	5	19	3	-	18
100 ed oltre	25	1	13	-	18	-	3	12	1	-	12
TOTALE	3.079	196	379	663	1.750	5	255	1.515	694	63	865
CLASSI DI SAU (in ettari)											
Meno di 1 ettaro	1.079	67	69	223	658	4	84	624	217	24	231
1 -- 2	556	40	62	145	286	-	49	259	156	12	135
2 -- 3	337	30	40	84	176	-	23	156	91	7	88
3 -- 5	402	23	48	89	219	1	39	178	97	7	128
5 -- 10	342	17	59	79	198	-	20	129	82	5	139
10 -- 20	173	10	42	26	94	-	21	73	32	6	68
20 -- 30	64	5	16	8	39	-	5	32	9	-	25
30 -- 50	71	2	17	7	45	-	7	37	6	2	26
50 -- 100	34	1	15	2	20	-	4	17	3	-	15
100 ed oltre	21	1	11	-	15	-	3	10	1	-	10
TOTALE	3.079	196	379	663	1.750	5	255	1.515	694	63	865

Tavola 2.24 - Aziende che praticano l'irrigazione per tipo di approvvigionamento dell'acqua irrigua, forma di conduzione e zona altimetrica

FORME DI CONDUZIONE ZONE ALTIMETRICHE	TIPI DI APPROVVIGIONAMENTO							GESTIONE DELL'ACQUA IRRIGUA			
	Totale	Da corsi d'acqua superficiali	Da laghi naturali e laghetti artificiali	Da acquedotto	Da acque sotter- ranee	Diretto da impianto di depura- zione	Raccolta acque pluviali	Autonoma	Da consorzi di irrigazione e di bonifica	Da altre aziende agricole	In altra forma
FORME DI CONDUZIONE											
Conduzione diretta del coltivatore	2.964	188	358	646	1.677	4	250	1.470	672	61	818
<i>Con solo manodopera familiare</i>	<i>1.885</i>	<i>132</i>	<i>176</i>	<i>440</i>	<i>1.043</i>	<i>3</i>	<i>156</i>	<i>922</i>	<i>459</i>	<i>38</i>	<i>492</i>
<i>Con manodopera familiare prevalente</i>	<i>759</i>	<i>44</i>	<i>115</i>	<i>155</i>	<i>436</i>	<i>-</i>	<i>72</i>	<i>353</i>	<i>159</i>	<i>20</i>	<i>251</i>
<i>Con manodopera extrafamiliare prevalente</i>	<i>320</i>	<i>12</i>	<i>67</i>	<i>51</i>	<i>198</i>	<i>1</i>	<i>22</i>	<i>195</i>	<i>54</i>	<i>3</i>	<i>75</i>
Conduzione con salariati	114	7	20	17	73	1	5	45	22	2	46
Conduzione a colonia parziaria appoderata	1	1	1	-	-	-	-	-	-	-	1
TOTALE	3.079	196	379	663	1.750	5	255	1.515	694	63	865
ZONE ALTIMETRICHE											
Montagna	-	-	-	-	-	-	-	-	-	-	-
Collina	2.235	73	315	242	1.556	3	178	1.244	203	36	776
Pianura	844	123	64	421	194	2	77	271	491	27	89
TOTALE	3.079	196	379	663	1.750	5	255	1.515	694	63	865

**Tavola 2.25 - Aziende per sistema di irrigazione e relativa superficie irrigata per classe di superficie agricola utilizzata (SAU),
classe di superficie irrigata e zona altimetrica (superficie in ettari)**

CLASSI DI SAU CLASSI DI SUPERFICIE IRRIGATA ZONE ALTIMETRICHE	SISTEMI DI IRRIGAZIONE					
	Scorrimento superficiale ed infiltrazione laterale	Sommersione	Aspersione (a pioggia)	Microirrigazione	Goccia	Altro
AZIENDE						
CLASSI DI SAU						
Meno di 1 ettaro	611	-	157	52	209	59
1 -- 2	230	-	120	9	189	18
2 -- 3	142	-	58	5	128	14
3 -- 5	144	-	71	10	176	18
5 -- 10	101	-	62	13	181	8
10 -- 20	35	-	35	10	101	3
20 -- 30	8	-	9	-	49	1
30 -- 50	10	-	13	4	45	3
50 -- 100	2	-	8	2	26	-
100 ed oltre	1	-	4	1	19	-
TOTALE	1.284	-	537	106	1.123	124
CLASSI DI SUPERFICIE IRRIGATA						
Meno di 1 ettaro	830	-	253	61	349	91
1 -- 2	231	-	133	17	256	16
2 -- 5	161	-	97	17	313	12
5 -- 10	42	-	29	6	122	3
10 -- 20	16	-	13	4	50	1
20 -- 50	3	-	10	1	27	1
50 -- 100	1	-	2	-	4	-
100 ed oltre	-	-	-	-	2	-
TOTALE	1.284	-	537	106	1.123	124
ZONE ALTIMETRICHE						
Montagna	-	-	-	-	-	-
Collina	697	-	346	98	1.044	104
Pianura	587	-	191	8	79	20
TOTALE	1.284	-	537	106	1.123	124
SUPERFICIE IRRIGATA						
CLASSI DI SAU						
Meno di 1 ettaro	222,52	-	52,61	19,18	83,82	12,20
1 -- 2	224,13	-	125,26	7,89	203,73	16,69
2 -- 3	198,96	-	86,45	4,57	220,44	13,51
3 -- 5	274,95	-	157,23	16,54	407,99	25,35
5 -- 10	324,42	-	204,94	37,93	713,46	20,32
10 -- 20	222,48	-	174,57	66,66	603,67	1,68
20 -- 30	72,54	-	92,97	-	394,53	5,00
30 -- 50	113,29	-	196,44	40,83	500,32	55,03
50 -- 100	6,40	-	274,49	5,85	384,41	-
100 ed oltre	51,50	-	31,40	18,90	705,41	-
TOTALE	1.711,19	-	1.396,36	218,35	4.217,78	149,78
CLASSI DI SUPERFICIE IRRIGATA						
Meno di 1 ettaro	335,09	-	93,30	22,94	150,59	21,30
1 -- 2	310,06	-	182,50	21,00	354,37	21,72
2 -- 5	460,72	-	301,10	51,26	930,70	31,16
5 -- 10	268,69	-	189,64	43,60	840,57	20,60
10 -- 20	204,44	-	169,88	55,55	677,83	15,00
20 -- 50	80,69	-	299,65	24,00	740,77	40,00
50 -- 100	51,50	-	160,29	-	254,95	-
100 ed oltre	-	-	-	-	268,00	-
TOTALE	1.711,19	-	1.396,36	218,35	4.217,78	149,78
ZONE ALTIMETRICHE						
Montagna	-	-	-	-	-	-
Collina	839,92	-	792,83	162,74	4.037,35	121,53
Pianura	871,27	-	603,53	55,61	180,43	28,25
TOTALE	1.711,19	-	1.396,36	218,35	4.217,78	149,78

Tavola 2.26 - Aziende con impianti per la lavorazione e trasformazione dei prodotti delle coltivazioni per classe di superficie totale e classe di superficie agricola utilizzata (SAU)

CLASSI DI SUPERFICIE TOTALE	Totale	ESSICCAZIONE MECCANICA		Produzione di mangimi	TRASFORMAZIONE		Lavorazione del legno
CLASSI DI SAU		Della granella	Del foraggio		Di uva	Di olive	
CLASSI DI SUPERFICIE TOTALE (in ettari)							
Meno di 1 ettaro	1	-	-	-	1	-	-
1 -- 2	1	-	-	-	1	-	-
2 -- 3	-	-	-	-	-	-	-
3 -- 5	-	-	-	-	-	-	-
5 -- 10	3	-	-	1	2	-	-
10 -- 20	2	-	-	-	1	2	-
20 -- 30	2	-	-	-	2	-	-
30 -- 50	2	-	-	1	-	1	-
50 -- 100	1	-	-	-	1	-	-
100 ed oltre	3	-	-	3	-	-	-
TOTALE	15	-	-	5	8	3	-
CLASSI DI SAU (in ettari)							
Senza superficie	-	-	-	-	-	-	-
Meno di 1 ettaro	1	-	-	-	1	-	-
1 -- 2	1	-	-	-	1	-	-
2 -- 3	-	-	-	-	-	-	-
3 -- 5	-	-	-	-	-	-	-
5 -- 10	4	-	-	1	3	1	-
10 -- 20	3	-	-	-	2	1	-
20 -- 30	-	-	-	-	-	-	-
30 -- 50	2	-	-	1	-	1	-
50 -- 100	2	-	-	1	1	-	-
100 ed oltre	2	-	-	2	-	-	-
TOTALE	15	-	-	5	8	3	-

Tavola 2.27 - Aziende con allevamenti e relativo numero di capi per specie di bestiame, classe di superficie totale e classe di superficie agricola utilizzata (SAU)

CLASSI DI SUPERFICIE TOTALE CLASSI DI SAU	SPECIE DI BESTIAME								
	Bovini	Bufalini	Ovini	Caprini	Equini	Suini	Allevamenti avicoli	Conigli	Struzzi
AZIENDE									
CLASSI DI SUPERFICIE TOTALE (in ettari)									
Senza superficie	1	-	11	4	-	-	4	-	-
Meno di 1 ettaro	3	-	18	6	1	2	17	7	-
1 -- 2	9	-	16	8	2	-	9	8	1
2 -- 3	9	-	13	3	-	-	7	2	-
3 -- 5	11	-	23	13	4	-	10	5	-
5 -- 10	34	-	33	11	11	2	7	4	-
10 -- 20	53	-	43	10	11	3	7	2	-
20 -- 30	31	-	21	7	5	-	4	1	-
30 -- 50	34	-	24	11	7	3	3	1	-
50 -- 100	33	2	22	7	8	2	1	1	-
100 ed oltre	27	-	19	6	12	3	3	-	1
TOTALE	245	2	243	86	61	15	72	31	2
CLASSI DI SAU (in ettari)									
Senza superficie	1	-	11	4	-	-	4	-	-
Meno di 1 ettaro	3	-	20	6	2	2	18	8	-
1 -- 2	10	-	15	8	1	-	8	7	1
2 -- 3	8	-	12	3	-	-	7	2	-
3 -- 5	11	-	24	14	4	-	10	6	-
5 -- 10	36	-	35	10	11	2	9	4	-
10 -- 20	53	-	42	10	11	3	5	1	-
20 -- 30	34	-	21	8	5	-	4	1	-
30 -- 50	33	1	25	12	7	3	4	1	-
50 -- 100	36	1	24	7	11	3	1	1	1
100 ed oltre	20	-	14	4	9	2	2	-	-
TOTALE	245	2	243	86	61	15	72	31	2
CAPI									
CLASSI DI SUPERFICIE TOTALE (in ettari)									
Senza superficie	80	-	1.840	55	-	-	6.400	-	-
Meno di 1 ettaro	33	-	2.624	366	1	21	893	954	-
1 -- 2	138	-	2.661	320	4	-	717	880	15
2 -- 3	105	-	2.574	76	-	-	140	40	-
3 -- 5	187	-	4.168	864	14	-	458	75	-
5 -- 10	631	-	3.874	341	39	19	15.255	2.145	-
10 -- 20	963	-	7.129	361	26	237	891	46	-
20 -- 30	887	-	4.394	172	42	-	254	12	-
30 -- 50	1.107	-	5.115	319	32	18	1.113	15	-
50 -- 100	1.253	85	4.715	219	85	15	15	1.000	-
100 ed oltre	2.068	-	5.216	135	58	16	141	-	16
TOTALE	7.452	85	44.310	3.228	301	326	26.277	5.167	31
CLASSI DI SAU (in ettari)									
Senza superficie	80	-	1.840	55	-	-	6.400	-	-
Meno di 1 ettaro	33	-	2.796	366	4	21	903	974	-
1 -- 2	140	-	2.689	320	1	-	707	860	15
2 -- 3	103	-	2.374	76	-	-	140	40	-
3 -- 5	187	-	4.538	944	14	-	458	2.075	-
5 -- 10	682	-	4.000	261	39	19	15.325	179	-
10 -- 20	933	-	7.183	361	26	237	821	12	-
20 -- 30	1.039	-	3.939	187	42	-	254	12	-
30 -- 50	1.119	40	6.453	334	32	18	1.128	15	-
50 -- 100	1.536	45	4.164	229	109	17	61	1.000	16
100 ed oltre	1.600	-	4.334	95	34	14	80	-	-
TOTALE	7.452	85	44.310	3.228	301	326	26.277	5.167	31

Tavola 2.28 - Aziende con allevamenti e relativo numero di capi per specie di bestiame, forma di conduzione e zona altimetrica

FORME DI CONDUZIONE ZONE ALTIMETRICHE	SPECIE DI BESTIAME								
	Bovini	Bufalini	Ovini	Caprini	Equini	Suini	Allevamenti avicoli	Conigli	Struzzi
AZIENDE									
FORME DI CONDUZIONE									
Conduzione diretta del coltivatore	215	2	233	82	55	14	68	28	2
<i>Con solo manodopera familiare</i>	144	-	184	62	37	9	58	23	1
<i>Con manodopera familiare prevalente</i>	62	2	38	17	14	4	10	5	1
<i>Con manodopera extrafamiliare prevalente</i>	9	-	11	3	4	1	-	-	-
Conduzione con salariati	30	-	10	4	6	1	4	3	-
TOTALE	245	2	243	86	61	15	72	31	2
ZONE ALTIMETRICHE									
Montagna	-	-	-	-	-	-	-	-	-
Collina	242	2	229	76	60	15	71	28	2
Pianura	3	-	14	10	1	-	1	3	-
TOTALE	245	2	243	86	61	15	72	31	2
CAPI									
FORME DI CONDUZIONE									
Conduzione diretta del coltivatore	6.530	85	42.403	3.200	189	267	25.930	5.135	31
<i>Con solo manodopera familiare</i>	3.727	-	29.938	2.500	100	232	25.616	3.056	15
<i>Con manodopera familiare prevalente</i>	2.405	85	8.757	615	34	25	314	2.079	16
<i>Con manodopera extrafamiliare prevalente</i>	398	-	3.708	85	55	10	-	-	-
Conduzione con salariati	922	-	1.907	28	112	59	347	32	-
TOTALE	7.452	85	44.310	3.228	301	326	26.277	5.167	31
ZONE ALTIMETRICHE									
Montagna	-	-	-	-	-	-	-	-	-
Collina	7.420	85	40.882	2.111	293	326	25.277	3.227	31
Pianura	32	-	3.428	1.117	8	-	1.000	1.940	-
TOTALE	7.452	85	44.310	3.228	301	326	26.277	5.167	31

Tavola 2.29 - Aziende con bovini e/o bufalini e relativo numero di capi per classe di superficie totale e categoria

CATEGORIE	CLASSI DI SUPERFICIE TOTALE (in ettari)									Totale
	Senza superficie	Meno di 1	1 -- 2	2 -- 5	5 -- 10	10 -- 20	20 -- 50	50 -- 100	100 ed oltre	
AZIENDE										
BOVINI	1	3	9	20	34	53	65	33	27	245
Di età inferiore a 1 anno	1	3	7	17	28	45	56	26	25	208
Destinati ad essere macellati come vitelli	1	1	2	3	9	14	23	7	7	67
Maschi da riproduzione	-	-	-	-	2	5	8	3	5	23
Maschi da macello	-	2	5	14	14	25	29	14	16	119
Femmine da allevamento	-	-	-	1	4	9	15	7	7	43
Femmine da macello	-	2	3	8	10	17	19	9	12	80
Da 1 anno a meno di 2 anni	1	1	6	8	10	20	27	22	16	111
Maschi da riproduzione	-	-	1	1	-	2	11	4	6	25
Maschi da macello	1	1	3	3	7	15	12	9	8	59
Femmine da allevamento	-	-	2	4	4	7	13	11	13	54
Femmine da macello	1	1	4	4	3	7	6	4	3	33
Da 2 anni e più	-	-	5	13	22	41	53	28	24	186
Maschi da riproduzione	-	-	-	4	2	10	11	8	11	46
Maschi da macello	-	-	1	-	1	4	5	-	1	12
Femmine manze da allevamento	-	-	2	11	13	22	23	12	11	94
Femmine manze da macello	-	-	1	-	-	1	2	4	-	8
Femmine vacche da latte	-	-	-	-	3	5	5	5	7	25
Femmine altre vacche	-	-	1	-	6	13	28	10	11	69
BUFALINI	-	-	-	-	-	-	-	2	-	2
Bufale	-	-	-	-	-	-	-	2	-	2
Altri bufalini	-	-	-	-	-	-	-	2	-	2
CAPI										
BOVINI	80	33	138	292	631	963	1.994	1.253	2.068	7.452
Di età inferiore a 1 anno	50	30	38	201	300	480	866	391	725	3.081
Destinati ad essere macellati come vitelli	50	17	7	29	101	165	315	156	253	1.093
Maschi da riproduzione	-	-	-	-	15	14	38	13	72	152
Maschi da macello	-	6	25	94	86	195	266	144	177	993
Femmine da allevamento	-	-	-	5	8	40	103	46	85	287
Femmine da macello	-	7	6	73	90	66	144	32	138	556
Da 1 anno a meno di 2 anni	30	3	68	54	62	111	212	239	298	1.077
Maschi da riproduzione	-	-	1	4	-	2	49	24	40	120
Maschi da macello	20	1	23	9	42	54	66	105	77	397
Femmine da allevamento	-	-	3	15	8	26	70	81	142	345
Femmine da macello	10	2	41	26	12	29	27	29	39	215
Da 2 anni e più	-	-	32	37	269	372	916	623	1.045	3.294
Maschi da riproduzione	-	-	-	7	2	14	12	8	15	58
Maschi da macello	-	-	20	-	6	15	72	-	16	129
Femmine manze da allevamento	-	-	6	30	140	167	254	207	375	1.179
Femmine manze da macello	-	-	3	-	-	2	13	52	-	70
Femmine vacche da latte	-	-	-	-	95	66	91	175	189	616
Femmine altre vacche	-	-	3	-	26	108	474	181	450	1.242
BUFALINI	-	-	-	-	-	-	-	85	-	85
Bufale	-	-	-	-	-	-	-	30	-	30
Altri bufalini	-	-	-	-	-	-	-	55	-	55

Tavola 2.30 - Aziende con suini e relativo numero di capi per classe di superficie totale e categoria

CATEGORIE	CLASSI DI SUPERFICIE TOTALE (in ettari)									Totale
	Senza superficie	Meno di 1	1 -- 2	2 -- 5	5 -- 10	10 -- 20	20 -- 50	50 -- 100	100 ed oltre	
AZIENDE										
SUINI	-	2	-	-	2	3	3	2	3	15
Suini di peso inferiore a 20 kg	-	1	-	-	-	2	1	-	1	5
Da 20 Kg a meno di 50 Kg	-	1	-	-	-	-	2	-	3	6
Da ingrasso di 50 Kg e più	-	1	-	-	-	2	-	1	-	4
Da 50 Kg a meno di 80 Kg	-	1	-	-	-	1	-	1	-	3
Da 80 Kg a meno di 110 Kg	-	-	-	-	-	2	-	-	-	2
Da 110 Kg e più	-	-	-	-	-	1	-	-	-	1
Da riproduzione di 50 Kg e più	-	1	-	-	2	3	1	1	1	9
Verri	-	1	-	-	1	3	1	1	1	8
Scrofe montate	-	1	-	-	2	2	1	1	1	8
di cui montate per la prima volta	-	-	-	-	1	-	-	-	1	2
Altre scrofe	-	-	-	-	2	-	-	-	-	2
di cui giovani non ancora montate	-	-	-	-	1	-	-	-	-	1
CAPI										
SUINI	-	21	-	-	19	237	18	15	16	326
Suini di peso inferiore a 20 kg	-	7	-	-	-	90	9	-	5	111
Da 20 Kg a meno di 50 Kg	-	1	-	-	-	-	5	-	8	14
Da ingrasso di 50 Kg e più	-	8	-	-	-	111	-	4	-	123
Da 50 Kg a meno di 80 Kg	-	8	-	-	-	5	-	4	-	17
Da 80 Kg a meno di 110 Kg	-	-	-	-	-	105	-	-	-	105
Da 110 Kg e più	-	-	-	-	-	1	-	-	-	1
Da riproduzione di 50 Kg e più	-	5	-	-	19	36	4	11	3	78
Verri	-	1	-	-	1	5	1	1	1	10
Scrofe montate	-	4	-	-	12	31	3	10	2	62
di cui montate per la prima volta	-	-	-	-	2	-	-	-	1	3
Altre scrofe	-	-	-	-	6	-	-	-	-	6
di cui giovani non ancora montate	-	-	-	-	1	-	-	-	-	1

Tavola 2.31 - Aziende con ovini, caprini, equini, allevamenti avicoli, conigli, struzzi e/o altri allevamenti e relativo numero di capi per classe di superficie totale, specie e categoria

SPECIE E CATEGORIE	CLASSI DI SUPERFICIE TOTALE (in ettari)									Totale
	Senza superficie	Meno di 1	1 -- 2	2 -- 5	5 -- 10	10 -- 20	20 -- 50	50 -- 100	100 ed oltre	
AZIENDE										
OVINI	11	18	16	36	33	43	45	22	19	243
Pecore	11	18	16	36	31	42	45	22	19	240
Da latte	11	14	13	33	22	30	35	15	17	190
Altre	6	12	11	22	20	27	28	15	10	151
Altri ovini	10	6	4	11	9	19	13	6	5	83
CAPRINI	4	6	8	16	11	10	18	7	6	86
Capre	4	6	8	14	11	10	17	6	5	81
Che hanno già figliato	4	6	8	13	10	9	17	6	5	78
Montate per la prima volta	1	3	3	6	3	3	7	-	-	26
Altri caprini	3	1	3	6	2	4	8	3	3	33
EQUINI	-	1	2	4	11	11	12	8	12	61
Cavalli	-	1	2	4	9	11	10	8	11	56
Asini	-	-	-	-	-	-	3	-	2	5
Altri equini	-	-	-	-	2	-	-	-	1	3
ALLEVAMENTI AVICOLI	4	17	9	17	7	7	7	1	3	72
Polli da carne	-	2	2	2	1	2	3	-	1	13
Galline da uova	4	17	8	17	7	7	6	1	3	70
Tacchini	-	2	1	-	-	-	1	-	-	4
Faraone	-	1	-	-	-	1	1	-	-	3
Oche	-	2	1	-	-	1	3	-	1	8
Altri allevamenti	-	3	-	-	-	-	-	-	-	3
CONIGLI	-	7	8	7	4	2	2	1	-	31
Fattrici	-	4	6	2	4	2	2	1	-	21
Altri conigli	-	7	8	7	3	2	2	1	-	30
STRUZZI	-	-	1	-	-	-	-	-	1	2
Riproduttori	-	-	1	-	-	-	-	-	1	2
ALTRI ALLEVAMENTI	-	1	1	-	-	1	1	-	-	4
CAPI										
OVINI	1.840	2.624	2.661	6.742	3.874	7.129	9.509	4.715	5.216	44.310
Pecore	1.626	2.537	2.602	6.536	3.659	6.234	8.965	4.652	4.962	41.773
Da latte	1.445	1.944	2.105	5.078	2.185	4.499	7.052	3.027	4.155	31.490
Altre	181	593	497	1.458	1.474	1.735	1.913	1.625	807	10.283
Altri ovini	214	87	59	206	215	895	544	63	254	2.537
CAPRINI	55	366	320	940	341	361	491	219	135	3.228
Capre	50	364	294	910	305	344	456	108	81	2.912
Che hanno già figliato	41	254	252	757	212	289	365	108	81	2.359
Montate per la prima volta	9	110	42	153	93	55	91	-	-	553
Altri caprini	5	2	26	30	36	17	35	111	54	316
EQUINI	-	1	4	14	39	26	74	85	58	301
Cavalli	-	1	4	14	37	26	71	85	46	284
Asini	-	-	-	-	-	-	3	-	11	14
Altri equini	-	-	-	-	2	-	-	-	1	3
ALLEVAMENTI AVICOLI	6.400	893	717	598	15.255	891	1.367	15	141	26.277
Polli da carne	-	110	510	40	100	40	240	-	10	1.050
Galline da uova	6.400	650	201	558	15.155	844	1.100	15	130	25.053
Tacchini	-	8	2	-	-	-	5	-	-	15
Faraone	-	5	-	-	-	2	3	-	-	10
Oche	-	12	4	-	-	5	19	-	1	41
Altri allevamenti	-	108	-	-	-	-	-	-	-	108
CONIGLI	-	954	880	115	2.145	46	27	1.000	-	5.167
Fattrici	-	372	258	15	540	6	7	200	-	1.398
Altri conigli	-	582	622	100	1.605	40	20	800	-	3.769
STRUZZI	-	-	15	-	-	-	-	-	16	31
Riproduttori	-	-	15	-	-	-	-	-	16	31

Tavola 2.32 - Aziende con bovini e relativo numero di capi per classe di capi, classe di superficie totale e classe di superficie agricola utilizzata (SAU)

CLASSI DI SUPERFICIE TOTALE CLASSI DI SAU	CLASSI DI CAPI										Totale
	1 -- 2	3 -- 5	6 -- 9	10 -- 19	20 -- 49	50 -- 99	100 -- 499	500 -- 999	1000 -- 1999	2000 ed oltre	
AZIENDE											
CLASSI DI SUPERFICIE TOTALE (in ettari)											
Senza superficie	-	-	-	-	-	1	-	-	-	-	1
Meno di 1 ettaro	-	-	1	2	-	-	-	-	-	-	3
1 -- 2	1	-	5	-	2	1	-	-	-	-	9
2 -- 3	2	2	1	-	4	-	-	-	-	-	9
3 -- 5	1	4	2	-	3	1	-	-	-	-	11
5 -- 10	2	7	9	7	5	3	1	-	-	-	34
10 -- 20	1	8	8	17	17	1	1	-	-	-	53
20 -- 30	1	2	1	10	12	5	-	-	-	-	31
30 -- 50	-	1	3	7	18	5	-	-	-	-	34
50 -- 100	-	1	-	5	19	8	-	-	-	-	33
100 ed oltre	-	-	-	1	8	11	7	-	-	-	27
TOTALE	8	25	30	49	88	36	9	-	-	-	245
CLASSI DI SAU (in ettari)											
Senza superficie	-	-	-	-	-	1	-	-	-	-	1
Meno di 1 ettaro	-	-	1	2	-	-	-	-	-	-	3
1 -- 2	2	-	5	-	2	1	-	-	-	-	10
2 -- 3	1	2	1	-	4	-	-	-	-	-	8
3 -- 5	1	4	2	-	3	1	-	-	-	-	11
5 -- 10	2	7	9	8	6	3	1	-	-	-	36
10 -- 20	1	8	8	18	16	1	1	-	-	-	53
20 -- 30	1	2	1	11	13	6	-	-	-	-	34
30 -- 50	-	1	3	4	19	6	-	-	-	-	33
50 -- 100	-	1	-	5	20	9	1	-	-	-	36
100 ed oltre	-	-	-	1	5	8	6	-	-	-	20
TOTALE	8	25	30	49	88	36	9	-	-	-	245
CAPI											
CLASSI DI SUPERFICIE TOTALE (in ettari)											
Senza superficie	-	-	-	-	-	80	-	-	-	-	80
Meno di 1 ettaro	-	-	6	27	-	-	-	-	-	-	33
1 -- 2	2	-	34	-	40	62	-	-	-	-	138
2 -- 3	4	9	6	-	86	-	-	-	-	-	105
3 -- 5	2	16	15	-	96	58	-	-	-	-	187
5 -- 10	3	28	65	105	120	180	130	-	-	-	631
10 -- 20	2	32	63	251	462	53	100	-	-	-	963
20 -- 30	1	7	7	150	379	343	-	-	-	-	887
30 -- 50	-	3	21	102	600	381	-	-	-	-	1.107
50 -- 100	-	4	-	65	670	514	-	-	-	-	1.253
100 ed oltre	-	-	-	13	297	641	1.117	-	-	-	2.068
TOTALE	14	99	217	713	2.750	2.312	1.347	-	-	-	7.452
CLASSI DI SAU (in ettari)											
Senza superficie	-	-	-	-	-	80	-	-	-	-	80
Meno di 1 ettaro	-	-	6	27	-	-	-	-	-	-	33
1 -- 2	4	-	34	-	40	62	-	-	-	-	140
2 -- 3	2	9	6	-	86	-	-	-	-	-	103
3 -- 5	2	16	15	-	96	58	-	-	-	-	187
5 -- 10	3	28	65	115	161	180	130	-	-	-	682
10 -- 20	2	32	63	262	421	53	100	-	-	-	933
20 -- 30	1	7	7	174	425	425	-	-	-	-	1.039
30 -- 50	-	3	21	57	605	433	-	-	-	-	1.119
50 -- 100	-	4	-	65	723	574	170	-	-	-	1.536
100 ed oltre	-	-	-	13	193	447	947	-	-	-	1.600
TOTALE	14	99	217	713	2.750	2.312	1.347	-	-	-	7.452

Tavola 2.33 - Aziende con bovini e relativo numero di capi per classe di capi, forma di conduzione e zona altimetrica

FORME DI CONDUZIONE ZONE ALTIMETRICHE	CLASSI DI CAPI										Totale
	1 -- 2	3 -- 5	6 -- 9	10 -- 19	20 -- 49	50 -- 99	100 -- 499	500 -- 999	1000 -- 1999	2000 ed oltre	
AZIENDE											
FORME DI CONDUZIONE											
Conduzione diretta del coltivatore	8	22	28	39	80	30	8	-	-	-	215
Con solo manodopera familiare	8	19	21	26	54	11	5	-	-	-	144
Con manodopera familiare prevalente	-	3	7	12	22	15	3	-	-	-	62
Con manodopera extrafamiliare prevalente	-	-	-	1	4	4	-	-	-	-	9
Conduzione con salariati	-	3	2	10	8	6	1	-	-	-	30
Conduzione a colonia parziaria appoderata	-	-	-	-	-	-	-	-	-	-	-
Altra forma di conduzione	-	-	-	-	-	-	-	-	-	-	-
TOTALE	8	25	30	49	88	36	9	-	-	-	245
ZONE ALTIMETRICHE											
Montagna	-	-	-	-	-	-	-	-	-	-	-
Collina	8	25	29	47	88	36	9	-	-	-	242
Pianura	-	-	1	2	-	-	-	-	-	-	3
TOTALE	8	25	30	49	88	36	9	-	-	-	245
CAPI											
FORME DI CONDUZIONE											
Conduzione diretta del coltivatore	14	88	203	566	2.510	1.962	1.187	-	-	-	6.530
Con solo manodopera familiare	14	78	149	387	1.698	758	643	-	-	-	3.727
Con manodopera familiare prevalente	-	10	54	166	673	958	544	-	-	-	2.405
Con manodopera extrafamiliare prevalente	-	-	-	13	139	246	-	-	-	-	398
Conduzione con salariati	-	11	14	147	240	350	160	-	-	-	922
Conduzione a colonia parziaria appoderata	-	-	-	-	-	-	-	-	-	-	-
Altra forma di conduzione	-	-	-	-	-	-	-	-	-	-	-
TOTALE	14	99	217	713	2.750	2.312	1.347	-	-	-	7.452
ZONE ALTIMETRICHE											
Montagna	-	-	-	-	-	-	-	-	-	-	-
Collina	14	99	209	689	2.750	2.312	1.347	-	-	-	7.420
Pianura	-	-	8	24	-	-	-	-	-	-	32
TOTALE	14	99	217	713	2.750	2.312	1.347	-	-	-	7.452

Tavola 2.34 - Aziende con vacche da latte e relativo numero di capi per classe di capi, classe di superficie totale e classe di superficie agricola utilizzata (SAU)

CLASSI DI SUPERFICIE TOTALE CLASSI DI SAU	CLASSI DI CAPI										Totale
	1 -- 2	3 -- 5	6 -- 9	10 -- 19	20 -- 49	50 -- 99	100 -- 499	500 -- 999	1000 -- 1999	2000 ed oltre	
AZIENDE											
CLASSI DI SUPERFICIE TOTALE (in ettari)											
Senza superficie	-	-	-	-	-	-	-	-	-	-	-
Meno di 1 ettaro	-	-	-	-	-	-	-	-	-	-	-
1 -- 2	-	-	-	-	-	-	-	-	-	-	-
2 -- 3	-	-	-	-	-	-	-	-	-	-	-
3 -- 5	-	-	-	-	-	-	-	-	-	-	-
5 -- 10	1	-	-	-	1	1	-	-	-	-	3
10 -- 20	-	2	-	2	1	-	-	-	-	-	5
20 -- 30	1	1	-	1	-	-	-	-	-	-	3
30 -- 50	-	-	-	1	1	-	-	-	-	-	2
50 -- 100	-	-	-	-	5	-	-	-	-	-	5
100 ed oltre	-	-	-	-	7	-	-	-	-	-	7
TOTALE	2	3	-	4	15	1	-	-	-	-	25
CLASSI DI SAU (in ettari)											
Senza superficie	-	-	-	-	-	-	-	-	-	-	-
Meno di 1 ettaro	-	-	-	-	-	-	-	-	-	-	-
1 -- 2	-	-	-	-	-	-	-	-	-	-	-
2 -- 3	-	-	-	-	-	-	-	-	-	-	-
3 -- 5	-	-	-	-	-	-	-	-	-	-	-
5 -- 10	1	-	-	-	1	1	-	-	-	-	3
10 -- 20	-	2	-	2	1	-	-	-	-	-	5
20 -- 30	1	1	-	1	-	-	-	-	-	-	3
30 -- 50	-	-	-	1	1	-	-	-	-	-	2
50 -- 100	-	-	-	-	6	-	-	-	-	-	6
100 ed oltre	-	-	-	-	6	-	-	-	-	-	6
TOTALE	2	3	-	4	15	1	-	-	-	-	25
CAPI											
CLASSI DI SUPERFICIE TOTALE (in ettari)											
Senza superficie	-	-	-	-	-	-	-	-	-	-	-
Meno di 1 ettaro	-	-	-	-	-	-	-	-	-	-	-
1 -- 2	-	-	-	-	-	-	-	-	-	-	-
2 -- 3	-	-	-	-	-	-	-	-	-	-	-
3 -- 5	-	-	-	-	-	-	-	-	-	-	-
5 -- 10	2	-	-	-	23	70	-	-	-	-	95
10 -- 20	-	10	-	26	30	-	-	-	-	-	66
20 -- 30	2	5	-	19	-	-	-	-	-	-	26
30 -- 50	-	-	-	18	47	-	-	-	-	-	65
50 -- 100	-	-	-	-	175	-	-	-	-	-	175
100 ed oltre	-	-	-	-	189	-	-	-	-	-	189
TOTALE	4	15	-	63	464	70	-	-	-	-	616
CLASSI DI SAU (in ettari)											
Senza superficie	-	-	-	-	-	-	-	-	-	-	-
Meno di 1 ettaro	-	-	-	-	-	-	-	-	-	-	-
1 -- 2	-	-	-	-	-	-	-	-	-	-	-
2 -- 3	-	-	-	-	-	-	-	-	-	-	-
3 -- 5	-	-	-	-	-	-	-	-	-	-	-
5 -- 10	2	-	-	-	23	70	-	-	-	-	95
10 -- 20	-	10	-	26	30	-	-	-	-	-	66
20 -- 30	2	5	-	19	-	-	-	-	-	-	26
30 -- 50	-	-	-	18	47	-	-	-	-	-	65
50 -- 100	-	-	-	-	205	-	-	-	-	-	205
100 ed oltre	-	-	-	-	159	-	-	-	-	-	159
TOTALE	4	15	-	63	464	70	-	-	-	-	616

Tavola 2.35 - Aziende con vacche da latte e relativo numero di capi per classe di capi, forma di conduzione e zona altimetrica

FORME DI CONDUZIONE ZONE ALTIMETRICHE	CLASSI DI CAPI										Totale
	1 -- 2	3 -- 5	6 -- 9	10 -- 19	20 -- 49	50 -- 99	100 -- 499	500 -- 999	1000 -- 1999	2000 ed oltre	
AZIENDE											
FORME DI CONDUZIONE											
Conduzione diretta del coltivatore	1	3	-	4	11	1	-	-	-	-	20
<i>Con solo manodopera familiare</i>	1	3	-	2	5	1	-	-	-	-	12
<i>Con manodopera familiare prevalente</i>	-	-	-	2	5	-	-	-	-	-	7
<i>Con manodopera extrafamiliare prevalente</i>	-	-	-	-	1	-	-	-	-	-	1
Conduzione con salariati	1	-	-	-	4	-	-	-	-	-	5
Conduzione a colonia parziaria appoderata	-	-	-	-	-	-	-	-	-	-	-
Altra forma di conduzione	-	-	-	-	-	-	-	-	-	-	-
TOTALE	2	3	-	4	15	1	-	-	-	-	25
ZONE ALTIMETRICHE											
Montagna	-	-	-	-	-	-	-	-	-	-	-
Collina	2	3	-	4	15	1	-	-	-	-	25
Pianura	-	-	-	-	-	-	-	-	-	-	-
TOTALE	2	3	-	4	15	1	-	-	-	-	25
CAPI											
FORME DI CONDUZIONE											
Conduzione diretta del coltivatore	2	15	-	63	338	70	-	-	-	-	488
<i>Con solo manodopera familiare</i>	2	15	-	30	171	70	-	-	-	-	288
<i>Con manodopera familiare prevalente</i>	-	-	-	33	142	-	-	-	-	-	175
<i>Con manodopera extrafamiliare prevalente</i>	-	-	-	-	25	-	-	-	-	-	25
Conduzione con salariati	2	-	-	-	126	-	-	-	-	-	128
Conduzione a colonia parziaria appoderata	-	-	-	-	-	-	-	-	-	-	-
Altra forma di conduzione	-	-	-	-	-	-	-	-	-	-	-
TOTALE	4	15	-	63	464	70	-	-	-	-	616
ZONE ALTIMETRICHE											
Montagna	-	-	-	-	-	-	-	-	-	-	-
Collina	4	15	-	63	464	70	-	-	-	-	616
Pianura	-	-	-	-	-	-	-	-	-	-	-
TOTALE	4	15	-	63	464	70	-	-	-	-	616

Tavola 2.36 - Aziende con suini e relativo numero di capi per classe di capi, classe di superficie totale e classe di superficie agricola utilizzata (SAU)

CLASSI DI SUPERFICIE TOTALE CLASSI DI SAU	CLASSI DI CAPI									Totale
	1 -- 2	3 -- 5	6 -- 9	10 -- 19	20 -- 49	50 -- 99	100 -- 499	500 -- 999	1000 ed oltre	
AZIENDE										
CLASSI DI SUPERFICIE TOTALE (in ettari)										
Meno di 1 ettaro	1	-	-	-	1	-	-	-	-	2
5 -- 10	-	1	-	1	-	-	-	-	-	2
10 -- 20	-	-	-	1	-	1	1	-	-	3
30 -- 50	1	1	-	1	-	-	-	-	-	3
50 -- 100	-	1	-	1	-	-	-	-	-	2
100 ed oltre	1	1	-	1	-	-	-	-	-	3
TOTALE	3	4	-	5	1	1	1	-	-	15
CLASSI DI SAU (in ettari)										
Meno di 1 ettaro	1	-	-	-	1	-	-	-	-	2
5 -- 10	-	1	-	1	-	-	-	-	-	2
10 -- 20	-	-	-	1	-	1	1	-	-	3
30 -- 50	1	1	-	1	-	-	-	-	-	3
50 -- 100	1	1	-	1	-	-	-	-	-	3
100 ed oltre	-	1	-	1	-	-	-	-	-	2
TOTALE	3	4	-	5	1	1	1	-	-	15
CAPI										
CLASSI DI SUPERFICIE TOTALE (in ettari)										
Meno di 1 ettaro	1	-	-	-	20	-	-	-	-	21
5 -- 10	-	4	-	15	-	-	-	-	-	19
10 -- 20	-	-	-	12	-	59	166	-	-	237
30 -- 50	1	4	-	13	-	-	-	-	-	18
50 -- 100	-	4	-	11	-	-	-	-	-	15
100 ed oltre	2	4	-	10	-	-	-	-	-	16
TOTALE	4	16	-	61	20	59	166	-	-	326
CLASSI DI SAU (in ettari)										
Meno di 1 ettaro	1	-	-	-	20	-	-	-	-	21
5 -- 10	-	4	-	15	-	-	-	-	-	19
10 -- 20	-	-	-	12	-	59	166	-	-	237
30 -- 50	1	4	-	13	-	-	-	-	-	18
50 -- 100	2	4	-	11	-	-	-	-	-	17
100 ed oltre	-	4	-	10	-	-	-	-	-	14
TOTALE	4	16	-	61	20	59	166	-	-	326

Tavola 2.37 - Aziende con suini e relativo numero di capi per classe di capi, forma di conduzione e zona altimetrica

FORME DI CONDUZIONE ZONE ALTIMETRICHE	CLASSI DI CAPI									Totale
	1 -- 2	3 -- 5	6 -- 9	10 -- 19	20 -- 49	50 -- 99	100 -- 499	500 -- 999	1000 ed oltre	
AZIENDE										
FORME DI CONDUZIONE										
Conduzione diretta del coltivatore	3	4	-	5	1	-	1	-	-	14
<i>Con solo manodopera familiare</i>	3	1	-	3	1	-	1	-	-	9
<i>Con manodopera familiare prevalente</i>	-	3	-	1	-	-	-	-	-	4
<i>Con manodopera extrafamiliare prevalente</i>	-	-	-	1	-	-	-	-	-	1
Conduzione con salariati	-	-	-	-	-	1	-	-	-	1
Conduzione a colonia parziaria appoderata	-	-	-	-	-	-	-	-	-	-
Altra forma di conduzione	-	-	-	-	-	-	-	-	-	-
TOTALE	3	4	-	5	1	1	1	-	-	15
ZONE ALTIMETRICHE										
Montagna	-	-	-	-	-	-	-	-	-	-
Collina	3	4	-	5	1	1	1	-	-	15
Pianura	-	-	-	-	-	-	-	-	-	-
TOTALE	3	4	-	5	1	1	1	-	-	15
CAPI										
FORME DI CONDUZIONE										
Conduzione diretta del coltivatore	4	16	-	61	20	-	166	-	-	267
<i>Con solo manodopera familiare</i>	4	4	-	38	20	-	166	-	-	232
<i>Con manodopera familiare prevalente</i>	-	12	-	13	-	-	-	-	-	25
<i>Con manodopera extrafamiliare prevalente</i>	-	-	-	10	-	-	-	-	-	10
Conduzione con salariati	-	-	-	-	-	59	-	-	-	59
Conduzione a colonia parziaria appoderata	-	-	-	-	-	-	-	-	-	-
Altra forma di conduzione	-	-	-	-	-	-	-	-	-	-
TOTALE	4	16	-	61	20	59	166	-	-	326
ZONE ALTIMETRICHE										
Montagna	-	-	-	-	-	-	-	-	-	-
Collina	4	16	-	61	20	59	166	-	-	326
Pianura	-	-	-	-	-	-	-	-	-	-
TOTALE	4	16	-	61	20	59	166	-	-	326

Tavola 2.38 - Aziende con ovini e relativo numero di capi per classe di capi, classe di superficie totale e classe di superficie agricola utilizzata (SAU)

	CLASSI DI CAPI										
CLASSI DI SUPERFICIE TOTALE											
CLASSI DI SAU	1 -- 2	3 -- 9	10 -- 19	20 -- 49	50 -- 99	100 -- 499	500 -- 999	1000 -- 2999	3000 -- 4999	5000 ed oltre	Totale
AZIENDE											
CLASSI DI SUPERFICIE TOTALE (in ettari)											
Senza superficie	-	-	-	-	4	7	-	-	-	-	11
Meno di 1 ettaro	-	2	1	1	2	11	1	-	-	-	18
1 -- 2	1	-	1	1	3	9	1	-	-	-	16
2 -- 3	-	1	1	2	-	8	1	-	-	-	13
3 -- 5	-	1	-	1	1	19	1	-	-	-	23
5 -- 10	-	-	2	5	9	16	1	-	-	-	33
10 -- 20	-	1	2	3	7	27	3	-	-	-	43
20 -- 30	-	-	1	1	2	16	1	-	-	-	21
30 -- 50	-	-	1	3	3	16	1	-	-	-	24
50 -- 100	-	-	1	3	2	14	2	-	-	-	22
100 ed oltre	-	-	-	2	2	10	5	-	-	-	19
TOTALE	1	5	10	22	35	153	17	-	-	-	243
CLASSE DI SAU (in ettari)											
Senza superficie	-	-	-	-	4	7	-	-	-	-	11
Meno di 1 ettaro	-	2	1	1	3	12	1	-	-	-	20
1 -- 2	1	-	1	1	2	9	1	-	-	-	15
2 -- 3	-	1	1	2	-	7	1	-	-	-	12
3 -- 5	-	1	-	1	1	20	1	-	-	-	24
5 -- 10	-	-	3	5	9	17	1	-	-	-	35
10 -- 20	-	1	1	3	7	27	3	-	-	-	42
20 -- 30	-	-	2	1	3	14	1	-	-	-	21
30 -- 50	-	-	-	3	2	18	2	-	-	-	25
50 -- 100	-	-	1	4	2	16	1	-	-	-	24
100 ed oltre	-	-	-	1	2	6	5	-	-	-	14
TOTALE	1	5	10	22	35	153	17	-	-	-	243
CAPI											
CLASSI DI SUPERFICIE TOTALE (in ettari)											
Senza superficie	-	-	-	-	278	1.562	-	-	-	-	1.840
Meno di 1 ettaro	-	8	16	20	138	1.899	543	-	-	-	2.624
1 -- 2	2	-	16	30	190	1.923	500	-	-	-	2.661
2 -- 3	-	3	11	65	-	1.845	650	-	-	-	2.574
3 -- 5	-	8	-	23	58	3.579	500	-	-	-	4.168
5 -- 10	-	-	34	171	608	2.561	500	-	-	-	3.874
10 -- 20	-	5	28	117	474	4.857	1.648	-	-	-	7.129
20 -- 30	-	-	10	33	140	3.411	800	-	-	-	4.394
30 -- 50	-	-	15	88	213	4.219	580	-	-	-	5.115
50 -- 100	-	-	12	104	140	2.895	1.564	-	-	-	4.715
100 ed oltre	-	-	-	76	145	1.975	3.020	-	-	-	5.216
TOTALE	2	24	142	727	2.384	30.726	10.305	-	-	-	44.310
CLASSE DI SAU (in ettari)											
Senza superficie	-	-	-	-	278	1.562	-	-	-	-	1.840
Meno di 1 ettaro	-	8	16	20	198	2.011	543	-	-	-	2.796
1 -- 2	2	-	16	30	130	2.011	500	-	-	-	2.689
2 -- 3	-	3	11	65	-	1.645	650	-	-	-	2.374
3 -- 5	-	8	-	23	58	3.949	500	-	-	-	4.538
5 -- 10	-	-	48	171	608	2.673	500	-	-	-	4.000
10 -- 20	-	5	14	117	474	4.925	1.648	-	-	-	7.183
20 -- 30	-	-	25	33	220	2.861	800	-	-	-	3.939
30 -- 50	-	-	-	88	133	4.680	1.552	-	-	-	6.453
50 -- 100	-	-	12	134	140	3.286	592	-	-	-	4.164
100 ed oltre	-	-	-	46	145	1.123	3.020	-	-	-	4.334
TOTALE	2	24	142	727	2.384	30.726	10.305	-	-	-	44.310

Tavola 2.39 - Aziende con ovini e relativo numero di capi per classe di capi, forma di conduzione e zona altimetrica

FORME DI CONDUZIONE ZONE ALTIMETRICHE	CLASSI DI CAPI										Totale
	1 -- 2	3 -- 9	10 -- 19	20 -- 49	50 -- 99	100 -- 499	500 -- 999	1000 -- 2999	3000 -- 4999	5000 ed oltre	
AZIENDE											
FORME DI CONDUZIONE											
Conduzione diretta del coltivatore	1	5	10	22	32	147	16	-	-	-	233
<i>Con solo manodopera familiare</i>	1	5	7	20	27	116	8	-	-	-	184
<i>Con manodopera familiare prevalente</i>	-	-	3	2	4	25	4	-	-	-	38
<i>Con manodopera extrafamiliare prevalente</i>	-	-	-	-	1	6	4	-	-	-	11
Conduzione con salariati	-	-	-	-	3	6	1	-	-	-	10
Conduzione a colonia parziaria appoderata	-	-	-	-	-	-	-	-	-	-	-
Altra forma di conduzione	-	-	-	-	-	-	-	-	-	-	-
TOTALE	1	5	10	22	35	153	17	-	-	-	243
ZONE ALTIMETRICHE											
Montagna	-	-	-	-	-	-	-	-	-	-	-
Collina	1	5	10	22	34	141	16	-	-	-	229
Pianura	-	-	-	-	1	12	1	-	-	-	14
TOTALE	1	5	10	22	35	153	17	-	-	-	243
CAPI											
FORME DI CONDUZIONE											
Conduzione diretta del coltivatore	2	24	142	727	2.194	29.609	9.705	-	-	-	42.403
<i>Con solo manodopera familiare</i>	2	24	99	648	1.781	22.579	4.805	-	-	-	29.938
<i>Con manodopera familiare prevalente</i>	-	-	43	79	323	5.912	2.400	-	-	-	8.757
<i>Con manodopera extrafamiliare prevalente</i>	-	-	-	-	90	1.118	2.500	-	-	-	3.708
Conduzione con salariati	-	-	-	-	190	1.117	600	-	-	-	1.907
Conduzione a colonia parziaria appoderata	-	-	-	-	-	-	-	-	-	-	-
Altra forma di conduzione	-	-	-	-	-	-	-	-	-	-	-
TOTALE	2	24	142	727	2.384	30.726	10.305	-	-	-	44.310
ZONE ALTIMETRICHE											
Montagna	-	-	-	-	-	-	-	-	-	-	-
Collina	2	24	142	727	2.306	27.876	9.805	-	-	-	40.882
Pianura	-	-	-	-	78	2.850	500	-	-	-	3.428
TOTALE	2	24	142	727	2.384	30.726	10.305	-	-	-	44.310

Tavola 2.40 - Aziende con polli da carne e relativo numero di capi per classe di capi, classe di superficie totale e classe di superficie agricola utilizzata (SAU)

CLASSI DI SUPERFICIE TOTALE CLASSI DI SAU	CLASSI DI CAPI									Totale
	Meno di 50	50 -- 100	100 -- 500	500 -- 1000	1000 -- 5000	5000 -- 10000	10000 -- 25000	25000 -- 50000	50000 ed oltre	
AZIENDE										
CLASSI DI SUPERFICIE TOTALE (in ettari)										
Senza superficie	-	-	-	-	-	-	-	-	-	-
Meno di 1 ettaro	1	-	1	-	-	-	-	-	-	2
1 -- 2	1	-	-	1	-	-	-	-	-	2
2 -- 3	1	-	-	-	-	-	-	-	-	1
3 -- 5	1	-	-	-	-	-	-	-	-	1
5 -- 10	-	-	1	-	-	-	-	-	-	1
10 -- 20	2	-	-	-	-	-	-	-	-	2
20 -- 30	1	-	1	-	-	-	-	-	-	2
30 -- 50	1	-	-	-	-	-	-	-	-	1
50 -- 100	-	-	-	-	-	-	-	-	-	-
100 ed oltre	1	-	-	-	-	-	-	-	-	1
TOTALE	9	-	3	1	-	-	-	-	-	13
CLASSI DI SAU (in ettari)										
Senza superficie	-	-	-	-	-	-	-	-	-	-
Meno di 1 ettaro	1	-	1	-	-	-	-	-	-	2
1 -- 2	1	-	-	1	-	-	-	-	-	2
2 -- 3	1	-	-	-	-	-	-	-	-	1
3 -- 5	1	-	-	-	-	-	-	-	-	1
5 -- 10	-	-	1	-	-	-	-	-	-	1
10 -- 20	2	-	-	-	-	-	-	-	-	2
20 -- 30	1	-	1	-	-	-	-	-	-	2
30 -- 50	1	-	-	-	-	-	-	-	-	1
50 -- 100	1	-	-	-	-	-	-	-	-	1
100 ed oltre	-	-	-	-	-	-	-	-	-	-
TOTALE	9	-	3	1	-	-	-	-	-	13
CAPI										
CLASSI DI SUPERFICIE TOTALE (in ettari)										
Senza superficie	-	-	-	-	-	-	-	-	-	-
Meno di 1 ettaro	10	-	100	-	-	-	-	-	-	110
1 -- 2	10	-	-	500	-	-	-	-	-	510
2 -- 3	30	-	-	-	-	-	-	-	-	30
3 -- 5	10	-	-	-	-	-	-	-	-	10
5 -- 10	-	-	100	-	-	-	-	-	-	100
10 -- 20	40	-	-	-	-	-	-	-	-	40
20 -- 30	15	-	200	-	-	-	-	-	-	215
30 -- 50	25	-	-	-	-	-	-	-	-	25
50 -- 100	-	-	-	-	-	-	-	-	-	-
100 ed oltre	10	-	-	-	-	-	-	-	-	10
TOTALE	150	-	400	500	-	-	-	-	-	1.050
CLASSI DI SAU (in ettari)										
Senza superficie	-	-	-	-	-	-	-	-	-	-
Meno di 1 ettaro	10	-	100	-	-	-	-	-	-	110
1 -- 2	10	-	-	500	-	-	-	-	-	510
2 -- 3	30	-	-	-	-	-	-	-	-	30
3 -- 5	10	-	-	-	-	-	-	-	-	10
5 -- 10	-	-	100	-	-	-	-	-	-	100
10 -- 20	40	-	-	-	-	-	-	-	-	40
20 -- 30	15	-	200	-	-	-	-	-	-	215
30 -- 50	25	-	-	-	-	-	-	-	-	25
50 -- 100	10	-	-	-	-	-	-	-	-	10
100 ed oltre	-	-	-	-	-	-	-	-	-	-
TOTALE	150	-	400	500	-	-	-	-	-	1.050

Tavola 2.41 - Aziende con polli da carne e relativo numero di capi per classe di capi, forma di conduzione e zona altimetrica

FORME DI CONDUZIONE ZONE ALTIMETRICHE	CLASSI DI CAPI									Totale
	Meno di 50	50 -- 100	100 -- 500	500 --1000	1000 -- 5000	5000 -- 10000	10000 -- 25000	25000 -- 50000	50000 ed oltre	
AZIENDE										
FORME DI CONDUZIONE										
Conduzione diretta del coltivatore	8	-	3	1	-	-	-	-	-	12
Con solo manodopera familiare	7	-	3	1	-	-	-	-	-	11
Con manodopera familiare prevalente	1	-	-	-	-	-	-	-	-	1
Con manodopera extrafamiliare prevalente	-	-	-	-	-	-	-	-	-	-
Conduzione con salariati	1	-	-	-	-	-	-	-	-	1
Conduzione a colonia parziaria appoderata	-	-	-	-	-	-	-	-	-	-
Altra forma di conduzione	-	-	-	-	-	-	-	-	-	-
TOTALE	9	-	3	1	-	-	-	-	-	13
ZONE ALTIMETRICHE										
Montagna	-	-	-	-	-	-	-	-	-	-
Collina	9	-	3	1	-	-	-	-	-	13
Pianura	-	-	-	-	-	-	-	-	-	-
TOTALE	9	-	3	1	-	-	-	-	-	13
CAPI										
FORME DI CONDUZIONE										
Conduzione diretta del coltivatore	140	-	400	500	-	-	-	-	-	1.040
Con solo manodopera familiare	115	-	400	500	-	-	-	-	-	1.015
Con manodopera familiare prevalente	25	-	-	-	-	-	-	-	-	25
Con manodopera extrafamiliare prevalente	-	-	-	-	-	-	-	-	-	-
Conduzione con salariati	10	-	-	-	-	-	-	-	-	10
Conduzione a colonia parziaria appoderata	-	-	-	-	-	-	-	-	-	-
Altra forma di conduzione	-	-	-	-	-	-	-	-	-	-
TOTALE	150	-	400	500	-	-	-	-	-	1.050
ZONE ALTIMETRICHE										
Montagna	-	-	-	-	-	-	-	-	-	-
Collina	150	-	400	500	-	-	-	-	-	1.050
Pianura	-	-	-	-	-	-	-	-	-	-
TOTALE	150	-	400	500	-	-	-	-	-	1.050

Tavola 2.42 - Aziende con galline da uova e relativo numero di capi per classe di capi , classe di superficie totale e classe di superficie agricola utilizzata (SAU)

CLASSI DI SUPERFICIE TOTALE CLASSI DI SAU	CLASSI DI CAPI										Totale
	Meno di 50	50 --100	100 -- 500	500 --1000	1000 -- 3000	3000 -- 5000	5000 -- 10000	10000 -- 25000	25000 -- 50000	50000 ed oltre	
AZIENDE											
CLASSI DI SUPERFICIE TOTALE (in ettari)											
Senza superficie	-	-	1	-	3	-	-	-	-	-	4
Meno di 1 ettaro	14	1	2	-	-	-	-	-	-	-	17
1 -- 2	6	2	-	-	-	-	-	-	-	-	8
2 -- 3	7	-	-	-	-	-	-	-	-	-	7
3 -- 5	9	-	1	-	-	-	-	-	-	-	10
5 -- 10	5	1	-	-	-	-	-	1	-	-	7
10 -- 20	5	1	-	1	-	-	-	-	-	-	7
20 -- 30	3	-	-	-	-	-	-	-	-	-	3
30 -- 50	2	-	-	-	1	-	-	-	-	-	3
50 -- 100	1	-	-	-	-	-	-	-	-	-	1
100 ed oltre	1	2	-	-	-	-	-	-	-	-	3
TOTALE	53	7	4	1	4	-	-	1	-	-	70
CLASSI DI SAU (in ettari)											
Senza superficie	-	-	1	-	3	-	-	-	-	-	4
Meno di 1 ettaro	15	1	2	-	-	-	-	-	-	-	18
1 -- 2	5	2	-	-	-	-	-	-	-	-	7
2 -- 3	7	-	-	-	-	-	-	-	-	-	7
3 -- 5	9	-	1	-	-	-	-	-	-	-	10
5 -- 10	6	2	-	-	-	-	-	1	-	-	9
10 -- 20	4	-	-	1	-	-	-	-	-	-	5
20 -- 30	3	-	-	-	-	-	-	-	-	-	3
30 -- 50	3	-	-	-	1	-	-	-	-	-	4
50 -- 100	-	1	-	-	-	-	-	-	-	-	1
100 ed oltre	1	1	-	-	-	-	-	-	-	-	2
TOTALE	53	7	4	1	4	-	-	1	-	-	70
CAPI											
CLASSI DI SUPERFICIE TOTALE (in ettari)											
Senza superficie	-	-	400	-	6.000	-	-	-	-	-	6.400
Meno di 1 ettaro	160	90	400	-	-	-	-	-	-	-	650
1 -- 2	101	100	-	-	-	-	-	-	-	-	201
2 -- 3	110	-	-	-	-	-	-	-	-	-	110
3 -- 5	148	-	300	-	-	-	-	-	-	-	448
5 -- 10	105	50	-	-	-	-	-	15.000	-	-	15.155
10 -- 20	84	60	-	700	-	-	-	-	-	-	844
20 -- 30	35	-	-	-	-	-	-	-	-	-	35
30 -- 50	65	-	-	-	1.000	-	-	-	-	-	1.065
50 -- 100	15	-	-	-	-	-	-	-	-	-	15
100 ed oltre	30	100	-	-	-	-	-	-	-	-	130
TOTALE	853	400	1.100	700	7.000	-	-	15.000	-	-	25.053
CLASSI DI SAU (in ettari)											
Senza superficie	-	-	400	-	6.000	-	-	-	-	-	6.400
Meno di 1 ettaro	170	90	400	-	-	-	-	-	-	-	660
1 -- 2	91	100	-	-	-	-	-	-	-	-	191
2 -- 3	110	-	-	-	-	-	-	-	-	-	110
3 -- 5	148	-	300	-	-	-	-	-	-	-	448
5 -- 10	115	110	-	-	-	-	-	15.000	-	-	15.225
10 -- 20	74	-	-	700	-	-	-	-	-	-	774
20 -- 30	35	-	-	-	-	-	-	-	-	-	35
30 -- 50	80	-	-	-	1.000	-	-	-	-	-	1.080
50 -- 100	-	50	-	-	-	-	-	-	-	-	50
100 ed oltre	30	50	-	-	-	-	-	-	-	-	80
TOTALE	853	400	1.100	700	7.000	-	-	15.000	-	-	25.053

Tavola 2.43 - Aziende con galline da uova e relativo numero di capi per classe di capi, forma di conduzione e zona altimetrica

FORME DI CONDUZIONE ZONE ALTIMETRICHE	CLASSI DI CAPI										Totale
	Meno di 50	50 -- 100	100 -- 500	500 -- 1000	1000 -- 3000	3000 -- 5000	5.000 -- 10000	10000 -- 25000	25000 -- 50000	50000 ed oltre	
AZIENDE											
FORME DI CONDUZIONE											
Conduzione diretta del coltivatore	50	7	3	1	4	-	-	1	-	-	66
Con solo manodopera familiare	42	5	3	1	4	-	-	1	-	-	56
Con manodopera familiare prevalente	8	2	-	-	-	-	-	-	-	-	10
Con manodopera extrafamiliare prevalente	-	-	-	-	-	-	-	-	-	-	-
Conduzione con salariati	3	-	1	-	-	-	-	-	-	-	4
Conduzione a colonia parziaria appoderata	-	-	-	-	-	-	-	-	-	-	-
Altra forma di conduzione	-	-	-	-	-	-	-	-	-	-	-
TOTALE	53	7	4	1	4	-	-	1	-	-	70
ZONE ALTIMETRICHE											
Montagna	-	-	-	-	-	-	-	-	-	-	-
Collina	53	7	4	1	3	-	-	1	-	-	69
Pianura	-	-	-	-	1	-	-	-	-	-	1
TOTALE	53	7	4	1	4	-	-	1	-	-	70
CAPI											
FORME DI CONDUZIONE											
Conduzione diretta del coltivatore	823	400	800	700	7.000	-	-	15.000	-	-	24.723
Con solo manodopera familiare	662	290	800	700	7.000	-	-	15.000	-	-	24.452
Con manodopera familiare prevalente	161	110	-	-	-	-	-	-	-	-	271
Con manodopera extrafamiliare prevalente	-	-	-	-	-	-	-	-	-	-	-
Conduzione con salariati	30	-	300	-	-	-	-	-	-	-	330
Conduzione a colonia parziaria appoderata	-	-	-	-	-	-	-	-	-	-	-
Altra forma di conduzione	-	-	-	-	-	-	-	-	-	-	-
TOTALE	853	400	1.100	700	7.000	-	-	15.000	-	-	25.053
ZONE ALTIMETRICHE											
Montagna	-	-	-	-	-	-	-	-	-	-	-
Collina	853	400	1.100	700	6.000	-	-	15.000	-	-	24.053
Pianura	-	-	-	-	1.000	-	-	-	-	-	1.000
TOTALE	853	400	1.100	700	7.000	-	-	15.000	-	-	25.053

Tavola 2.44 - Aziende che dispongono di ricoveri per animali e relativo numero di ricoveri per specie di ricovero, classe di superficie totale, classe di capienza di capi adulti ricoverabili e zona altimetrica

CLASSI DI SUPERFICIE TOTALE CLASSI DI CAPIENZA DI CAPI ADULTI ZONE ALTIMETRICHE	STALLE						Ricoveri per altri allevamenti
	Totale			Ovili	Porcilaie	Pollai	
		Per bovini	Per equini				
AZIENDE							
CLASSI DI SUPERFICIE TOTALE (in ettari)							
Senza superficie	16	1	-	11	-	4	-
Meno di 1 ettaro	30	3	1	8	2	17	6
1 -- 2	26	10	1	10	1	8	3
2 -- 3	20	8	-	8	-	6	-
3 -- 5	34	14	3	12	1	8	1
5 -- 10	55	29	5	19	2	5	2
10 -- 20	77	41	5	29	2	6	1
20 -- 30	31	20	1	11	-	1	1
30 -- 50	31	24	1	11	-	2	-
50 -- 100	40	28	2	11	2	-	1
100 ed oltre	29	23	3	10	2	-	-
TOTALE	389	201	22	140	12	57	15
CLASSI DI CAPIENZA DI CAPI ADULTI							
Meno di 10	24	21	11	1	1	-	-
10 -- 50	157	126	10	10	3	32	-
50 -- 100	54	35	1	13	2	8	-
100 -- 500	117	19	-	89	5	7	-
500 -- 1000	23	-	-	21	1	2	-
1000 -- 2000	9	-	-	5	-	4	-
2000 -- 5000	4	-	-	1	-	3	-
5000 ed oltre	1	-	-	-	-	1	-
TOTALE	389	201	22	140	12	57	-
ZONE ALTIMETRICHE							
Montagna	-	-	-	-	-	-	-
Collina	384	198	21	139	12	56	15
Pianura	5	3	1	1	-	1	-
TOTALE	389	201	22	140	12	57	15
NUMERO DI RICOVERI							
CLASSI DI SUPERFICIE TOTALE (in ettari)							
Senza superficie	22	1	-	12	-	9	-
Meno di 1 ettaro	44	3	1	9	3	20	8
1 -- 2	41	11	1	17	1	8	3
2 -- 3	28	8	-	14	-	6	-
3 -- 5	48	14	3	20	1	9	1
5 -- 10	66	29	6	20	2	7	2
10 -- 20	89	42	5	33	2	6	1
20 -- 30	40	20	1	17	-	1	1
30 -- 50	58	26	3	13	-	16	-
50 -- 100	55	36	5	11	2	-	1
100 ed oltre	43	27	3	11	2	-	-
TOTALE	534	217	28	177	13	82	17
CLASSI DI CAPIENZA DI CAPI ADULTI							
Meno di 10	51	21	11	1	1	-	-
10 -- 50	185	126	14	10	3	32	-
50 -- 100	62	36	3	13	2	8	-
100 -- 500	148	34	-	98	6	10	-
500 -- 1000	51	-	-	48	1	2	-
1000 -- 2000	25	-	-	6	-	19	-
2000 -- 5000	9	-	-	1	-	8	-
5000 ed oltre	3	-	-	-	-	3	-
TOTALE	534	217	28	177	13	82	-
ZONE ALTIMETRICHE							
Montagna	-	-	-	-	-	-	-
Collina	521	209	27	175	13	80	17
Pianura	13	8	1	2	-	2	-
TOTALE	534	217	28	177	13	82	17

Tavola 2.45 - Aziende che dispongono di ricoveri per animali, per numero di capi adulti ricoverabili, tipo di ricovero e tipo di impianto

TIPO DI RICOVERO TIPO DI IMPIANTO	NUMERO DI CAPI ADULTI RICOVERABILI								Totale
	Meno di 10	10--50	50 -- 100	100 --500	500 -- 1000	1000 -- 2000	2000 -- 5000	5000 ed oltre	
STALLE PER BOVINI	21	126	35	19	-	-	-	-	201
Con impianti per:									
Alimentazione automatizzata	-	7	2	6	-	-	-	-	15
Abbeveraggio automatizzato	5	46	20	17	-	-	-	-	88
Sgombero di letame e rimozione rifiuti	-	13	12	12	-	-	-	-	37
Mungitura meccanica	-	3	7	7	-	-	-	-	17
STALLE PER EQUINI	11	10	1	-	-	-	-	-	22
Con impianti per:									
Alimentazione automatizzata	1	-	-	-	-	-	-	-	1
Abbeveraggio automatizzato	3	4	-	-	-	-	-	-	7
Sgombero di letame e rimozione rifiuti	-	3	-	-	-	-	-	-	3
OVILI	1	10	13	89	21	5	1	-	140
Con impianti per:									
Alimentazione automatizzata	-	-	-	1	-	-	-	-	1
Abbeveraggio automatizzato	-	-	-	4	-	2	-	-	6
Sgombero di letame e rimozione rifiuti	-	-	-	4	-	-	-	-	4
Mungitura meccanica	-	-	-	4	1	1	-	-	6
PORCILAIE	1	3	2	5	1	-	-	-	12
Con impianti per:									
Alimentazione automatizzata	-	-	-	1	-	-	-	-	1
Abbeveraggio automatizzato	-	1	1	2	1	-	-	-	5
Sgombero di letame e rimozione rifiuti	-	-	-	2	-	-	-	-	2
Depurazione liquami	-	-	-	1	-	-	-	-	1
POLLAI	-	32	8	7	2	4	3	1	57
Con impianti per:									
Alimentazione automatizzata	-	2	2	1	-	2	1	1	9
Abbeveraggio automatizzato	-	2	2	1	1	3	3	1	13
Sgombero di letame e rimozione rifiuti	-	-	-	-	-	2	3	1	6

Tavola 2.46 - Aziende che utilizzano mezzi meccanici aziendali ed extraziendali per titolo di possesso dei mezzi meccanici, tipo di mezzo utilizzato e zona altimetrica

MEZZI MECCANICI	Totale aziende	DI PROPRIETÀ SOLO DELL'AZIENDA			In comproprietà	Forniti da terzi
		Aziende	NUMERO MEZZI			
			Totale	Di età inferiore a 10 anni		
TOTALE						
TOTALE	27.736	7.775	-	-	832	24.023
Trattrici	23.736	3.422	4.450	1.854	448	20.280
Di potenza inferiore a 40 Kw	5.643	946	1.030	489	98	4.695
Da 40 Kw a meno di 60 Kw	12.356	1.468	1.720	662	197	10.808
Da 60 Kw a meno di 100 Kw	5.970	1.210	1.589	652	174	4.693
Di 100 Kw e oltre	419	89	111	51	5	328
Motocoltivatori, motozappe, motofresatrici e motofalciatrici	10.976	5.593	5.886	2.092	400	5.227
Mietitrebbiatrici	10.625	148	165	42	77	10.423
Macchine per la raccolta completamente automatizzata di:						
Patata	2	2	2	2	-	-
Altri prodotti	44	15	20	6	2	29
Apparecchi meccanici distribuzione dei prodotti fitoiatrici	4.991	1.062	1.107	288	126	3.841
Macchine per la fertilizzazione	7.797	1.291	1.346	334	157	6.396
Altri mezzi meccanici	586	121	-	-	15	454
MONTAGNA						
TOTALE	-	-	-	-	-	-
Trattrici	-	-	-	-	-	-
Di potenza inferiore a 40 Kw	-	-	-	-	-	-
Da 40 Kw a meno di 60 Kw	-	-	-	-	-	-
Da 60 Kw a meno di 100 Kw	-	-	-	-	-	-
Di 100 Kw e oltre	-	-	-	-	-	-
Motocoltivatori, motozappe, motofresatrici e motofalciatrici	-	-	-	-	-	-
Mietitrebbiatrici	-	-	-	-	-	-
Macchine per la raccolta completamente automatizzata di:						
Patata	-	-	-	-	-	-
Altri prodotti	-	-	-	-	-	-
Apparecchi meccanici distribuzione dei prodotti fitoiatrici	-	-	-	-	-	-
Macchine per la fertilizzazione	-	-	-	-	-	-
Altri mezzi meccanici	-	-	-	-	-	-
COLLINA						
TOTALE	25.248	7.189	-	-	777	21.804
Trattrici	21.734	3.182	4.179	1.736	428	18.491
Di potenza inferiore a 40 Kw	4.564	808	883	429	84	3.751
Da 40 Kw a meno di 60 Kw	11.807	1.404	1.655	630	193	10.326
Da 60 Kw a meno di 100 Kw	5.652	1.169	1.544	631	172	4.416
Di 100 Kw e oltre	272	77	97	46	5	192
Motocoltivatori, motozappe, motofresatrici e motofalciatrici	9.795	5.186	5.462	1.897	375	4.462
Mietitrebbiatrici	9.832	143	157	40	72	9.639
Macchine per la raccolta completamente automatizzata di:						
Patata	-	-	-	-	-	-
Altri prodotti	43	14	18	6	2	29
Apparecchi meccanici distribuzione dei prodotti fitoiatrici	4.558	1.021	1.065	280	110	3.456
Macchine per la fertilizzazione	7.292	1.276	1.331	328	139	5.915
Altri mezzi meccanici	573	116	-	-	15	446
PIANURA						
TOTALE	2.488	586	-	-	55	2.219
Trattrici	2.002	240	271	118	20	1.789
Di potenza inferiore a 40 Kw	1.079	138	147	60	14	944
Da 40 Kw a meno di 60 Kw	549	64	65	32	4	482
Da 60 Kw a meno di 100 Kw	318	41	45	21	2	277
Di 100 Kw e oltre	147	12	14	5	-	136
Motocoltivatori, motozappe, motofresatrici e motofalciatrici	1.181	407	424	195	25	765
Mietitrebbiatrici	793	5	8	2	5	784
Macchine per la raccolta completamente automatizzata di:						
Patata	2	2	2	2	-	-
Altri prodotti	1	1	2	-	-	-
Apparecchi meccanici distribuzione dei prodotti fitoiatrici	433	41	42	8	16	385
Macchine per la fertilizzazione	505	15	15	6	18	481
Altri mezzi meccanici	13	5	-	-	-	8

Tavola 2.47 - Aziende che utilizzano mezzi meccanici aziendali ed extraziendali per tipo di possesso, tipo di mezzo utilizzato e zona altimetrica

MEZZI MECCANICI	TIPO DI POSSESSO						
	Solo di proprietà	Solo in comproprietà	Solo forniti da terzi	Di proprietà e in comproprietà	Di proprietà e forniti da terzi	In comproprietà e forniti da terzi	Di proprietà, in comproprietà e forniti da terzi
TOTALE							
Trattrici	3.032	220	20.078	204	178	16	8
<i>Di potenza inferiore a 40 Kw</i>	852	42	4.653	54	40	2	-
<i>Da 40 Kw a meno di 60 Kw</i>	1.361	106	10.773	81	25	9	1
<i>Da 60 Kw a meno di 100 Kw</i>	1.104	84	4.675	89	17	1	-
<i>Di 100 Kw e oltre</i>	86	3	327	2	1	-	-
Motocoltivatori, motozappe, motofresatrici e motofalciatrici	5.352	226	5.155	171	69	2	1
Mietitrebbiatrici	128	56	10.418	18	2	3	-
Macchine per la raccolta completamente automatizzata di:							
<i>Patata</i>	2	-	-	-	-	-	-
<i>Altri prodotti</i>	13	-	29	2	-	-	-
Apparecchi meccanici distribuzione dei prodotti fitoiatrici	1.033	92	3.828	25	4	9	-
Macchine per la fertilizzazione	1.253	115	6.382	33	5	9	-
Altri mezzi meccanici	117	15	450	-	4	-	-
MONTAGNA							
Trattrici	-	-	-	-	-	-	-
<i>Di potenza inferiore a 40 Kw</i>	-	-	-	-	-	-	-
<i>Da 40 Kw a meno di 60 Kw</i>	-	-	-	-	-	-	-
<i>Da 60 Kw a meno di 100 Kw</i>	-	-	-	-	-	-	-
<i>Di 100 Kw e oltre</i>	-	-	-	-	-	-	-
Motocoltivatori, motozappe, motofresatrici e motofalciatrici	-	-	-	-	-	-	-
Mietitrebbiatrici	-	-	-	-	-	-	-
Macchine per la raccolta completamente automatizzata di:							
<i>Patata</i>	-	-	-	-	-	-	-
<i>Altri prodotti</i>	-	-	-	-	-	-	-
Apparecchi meccanici distribuzione dei prodotti fitoiatrici	-	-	-	-	-	-	-
Macchine per la fertilizzazione	-	-	-	-	-	-	-
Altri mezzi meccanici	-	-	-	-	-	-	-
COLLINA							
Trattrici	2.838	202	18.334	203	134	16	7
<i>Di potenza inferiore a 40 Kw</i>	731	30	3.724	52	25	2	-
<i>Da 40 Kw a meno di 60 Kw</i>	1.298	102	10.292	81	24	9	1
<i>Da 60 Kw a meno di 100 Kw</i>	1.065	82	4.400	89	15	1	-
<i>Di 100 Kw e oltre</i>	75	3	192	2	-	-	-
Motocoltivatori, motozappe, motofresatrici e motofalciatrici	4.959	206	4.403	168	58	-	1
Mietitrebbiatrici	123	52	9.635	18	2	2	-
Macchine per la raccolta completamente automatizzata di:							
<i>Patata</i>	-	-	-	-	-	-	-
<i>Altri prodotti</i>	12	-	29	2	-	-	-
Apparecchi meccanici distribuzione dei prodotti fitoiatrici	992	85	3.452	25	4	-	-
Macchine per la fertilizzazione	1.238	106	5.910	33	5	-	-
Altri mezzi meccanici	112	15	442	-	4	-	-
PIANURA							
Trattrici	194	18	1.744	1	44	-	1
<i>Di potenza inferiore a 40 Kw</i>	121	12	929	2	15	-	-
<i>Da 40 Kw a meno di 60 Kw</i>	63	4	481	-	1	-	-
<i>Da 60 Kw a meno di 100 Kw</i>	39	2	275	-	2	-	-
<i>Di 100 Kw e oltre</i>	11	-	135	-	1	-	-
Motocoltivatori, motozappe, motofresatrici e motofalciatrici	393	20	752	3	11	2	-
Mietitrebbiatrici	5	4	783	-	-	1	-
Macchine per la raccolta completamente automatizzata di:							
<i>Patata</i>	2	-	-	-	-	-	-
<i>Altri prodotti</i>	1	-	-	-	-	-	-
Apparecchi meccanici distribuzione dei prodotti fitoiatrici	41	7	376	-	-	9	-
Macchine per la fertilizzazione	15	9	472	-	-	9	-
Altri mezzi meccanici	5	-	8	-	-	-	-

Tavola 2.48 - Aziende che utilizzano mezzi meccanici di proprietà dell'azienda e relativo numero di mezzi per classe di superficie agricola utilizzata (SAU) e tipo di mezzo utilizzato

MEZZI MECCANICI	CLASSI DI SUPERFICIE AGRICOLA UTILIZZATA (in ettari)									Totale
	Senza superficie	Meno di 1	1 -- 2	2 -- 5	5 -- 10	10 -- 20	20 -- 50	50 -- 100	100 ed oltre	
AZIENDE										
Trattrici	2	455	433	813	612	490	418	142	57	3.422
Di potenza inferiore a 40 Kw	-	266	176	256	107	65	54	20	2	946
Da 40 Kw a meno di 60 Kw	1	146	187	358	284	223	172	65	32	1.468
Da 60 Kw a meno di 100 Kw	1	45	79	222	241	239	250	87	46	1.210
Di 100 Kw e oltre	-	1	4	10	10	19	25	10	10	89
Motocoltivatori, motozappe, motofresatrici e motofalciatrici	1	2.381	965	1.123	560	288	201	60	14	5.593
Mietitrebbiatrici	-	5	3	10	13	24	49	32	12	148
Macchine per la raccolta automatizzata di:										
Patata	-	-	-	-	-	-	1	1	-	2
Altri prodotti	-	-	2	4	1	2	5	-	1	15
Apparecchi meccanici distribuzione dei prodotti fitoiatrici	-	70	94	195	196	199	195	79	34	1.062
Macchine per la fertilizzazione	-	44	101	266	238	249	257	96	40	1.291
Altri mezzi meccanici	-	15	10	12	13	28	27	12	4	121
NUMERO DI MEZZI										
Trattrici	2	481	483	892	723	651	718	312	188	4.450
Di potenza inferiore a 40 Kw	-	282	196	266	119	73	63	29	2	1.030
Da 40 Kw a meno di 60 Kw	1	152	202	383	310	257	247	112	56	1.720
Da 60 Kw a meno di 100 Kw	1	46	81	232	283	297	377	159	113	1.589
Di 100 Kw e oltre	-	1	4	11	11	24	31	12	17	111
Motocoltivatori, motozappe, motofresatrici e motofalciatrici	3	2.421	1.008	1.201	602	331	234	69	17	5.886
Mietitrebbiatrici	-	7	5	11	16	25	56	33	12	165
Macchine per la raccolta automatizzata di:										
Patata	-	-	-	-	-	-	1	1	-	2
Altri prodotti	-	-	2	4	1	4	6	-	3	20
Apparecchi meccanici distribuzione dei prodotti fitoiatrici	-	70	94	197	200	203	206	94	43	1.107
Macchine per la fertilizzazione	-	44	101	270	240	256	276	104	55	1.346

Tavola 2.49 - Aziende che utilizzano i principali mezzi meccanici di proprietà dell'azienda per numero di mezzi e tipo di mezzo utilizzato

MEZZI MECCANICI	NUMERO DI MEZZI DI PROPRIETÀ DELL'AZIENDA							Totale
	1	2	3	4	5	6 E OLTRE		
						Aziende	Numero mezzi	
TOTALE								
Trattrici	2.748	478	112	40	24	20	130	3.422
Di potenza inferiore a 40 Kw	903	29	4	1	3	6	38	946
Da 40 Kw a meno di 60 Kw	1.287	138	27	6	8	2	12	1.468
Da 60 Kw a meno di 100 Kw	956	174	55	13	7	5	33	1.210
Di 100 Kw e oltre	73	11	4	1	-	-	-	89
Motocoltivatori, motozappe, motofresatrici e motofalciatrici	5.338	227	23	2	2	1	7	5.593
Mietitrebbiatrici	132	15	1	-	-	-	-	148
Macchine per la raccolta completamente automatizzata di:								
Patata	2	-	-	-	-	-	-	2
Altri prodotti	12	1	2	-	-	-	-	15
Apparecchi meccanici distribuzione dei prodotti fitoiatrici	1.025	31	4	2	-	-	-	1.062
Macchine per la fertilizzazione	1.248	34	7	1	1	-	-	1.291
DI ETÀ INFERIORE A 10 ANNI								
Trattrici	1.263	167	29	9	13	11	69	1.492
Di potenza inferiore a 40 Kw	407	11	1	1	3	6	38	429
Da 40 Kw a meno di 60 Kw	522	44	7	-	5	1	6	579
Da 60 Kw a meno di 100 Kw	460	54	14	2	3	3	19	536
Di 100 Kw e oltre	40	2	1	1	-	-	-	44
Motocoltivatori, motozappe, motofresatrici e motofalciatrici	1.981	49	2	-	-	1	7	2.033
Mietitrebbiatrici	36	3	-	-	-	-	-	39
Macchine per la raccolta completamente automatizzata di:								
Patata	2	-	-	-	-	-	-	2
Altri prodotti	6	-	-	-	-	-	-	6
Apparecchi meccanici distribuzione dei prodotti fitoiatrici	265	8	1	1	-	-	-	275
Macchine per la fertilizzazione	301	10	3	1	-	-	-	315

Tavola 2.50 - Aziende e relativo numero di giornate di lavoro aziendale per classe di giornate di lavoro, classe di superficie totale e classe di superficie agricola utilizzata (SAU)

CLASSI DI SUPERFICIE TOTALE CLASSI DI SAU	CLASSI DI GIORNATE DI LAVORO								Totale
	Meno di 50	50 -- 100	100 -- 200	200 -- 300	300 -- 500	500 -- 1000	1000 -- 2500	2500 ed oltre	

AZIENDE									
CLASSI DI SUPERFICIE TOTALE (in ettari)									
Senza superficie	1	-	1	-	14	-	-	-	16
Meno di 1 ettaro	10.806	387	98	34	44	5	1	-	11.375
1 -- 2	5.323	561	202	36	31	31	-	-	6.184
2 -- 3	2.315	467	157	50	26	14	3	-	3.032
3 -- 5	2.500	518	264	80	62	23	7	1	3.455
5 -- 10	1.621	422	333	130	121	30	4	-	2.661
10 -- 20	595	199	157	94	102	46	10	-	1.203
20 -- 30	123	80	56	31	63	26	6	1	386
30 -- 50	71	47	40	43	45	42	12	1	301
50 -- 100	30	10	30	34	45	26	11	3	189
100 ed oltre	9	2	4	6	28	26	13	5	93
TOTALE	23.394	2.693	1.342	538	581	269	67	11	28.895
CLASSI DI SAU (in ettari)									
Senza superficie	14	-	2	-	14	-	-	-	30
Meno di 1 ettaro	11.379	422	106	34	47	11	1	-	12.000
1 -- 2	5.154	582	208	44	31	28	-	-	6.047
2 -- 3	2.238	483	161	48	23	12	5	-	2.970
3 -- 5	2.359	502	275	78	71	25	6	1	3.317
5 -- 10	1.514	390	314	133	115	31	4	-	2.501
10 -- 20	538	188	150	91	105	52	9	-	1.133
20 -- 30	109	75	54	33	65	22	9	1	368
30 -- 50	56	42	44	40	44	42	12	1	281
50 -- 100	28	7	24	35	46	24	13	4	181
100 ed oltre	5	2	4	2	20	22	8	4	67
TOTALE	23.394	2.693	1.342	538	581	269	67	11	28.895
GIORNATE DI LAVORO AZIENDALE									
CLASSI DI SUPERFICIE TOTALE (in ettari)									
Senza superficie	10	-	100	-	5.402	-	-	-	5.512
Meno di 1 ettaro	138.638	23.984	12.705	7.570	15.260	3.610	1.060	-	202.827
1 -- 2	82.719	35.815	24.959	8.197	11.388	21.618	-	-	184.696
2 -- 3	35.494	30.829	20.497	11.369	9.275	9.035	4.000	-	120.499
3 -- 5	41.671	35.277	34.194	18.711	21.638	16.129	9.632	2.650	179.902
5 -- 10	29.393	28.942	45.798	30.591	43.761	19.096	7.451	-	205.032
10 -- 20	12.722	13.599	21.788	22.195	37.588	30.072	14.713	-	152.677
20 -- 30	2.300	5.408	8.258	7.337	23.632	16.580	7.212	3.300	74.027
30 -- 50	1.435	3.351	5.172	10.370	16.271	29.419	14.527	3.001	83.546
50 -- 100	765	606	4.341	7.841	16.634	17.369	15.008	9.930	72.494
100 ed oltre	157	100	573	1.484	10.173	18.037	17.631	52.093	100.248
TOTALE	345.304	177.911	178.385	125.665	211.022	180.965	91.234	70.974	1.381.460
CLASSI DI SAU (in ettari)									
Senza superficie	154	-	220	-	5.402	-	-	-	5.776
Meno di 1 ettaro	147.441	26.110	13.651	7.570	16.377	7.380	1.060	-	219.589
1 -- 2	80.377	37.386	25.787	10.059	11.486	20.040	-	-	185.135
2 -- 3	34.639	31.868	20.989	10.877	8.060	7.443	6.750	-	120.626
3 -- 5	39.087	34.400	35.621	18.281	24.862	17.724	8.532	2.650	181.157
5 -- 10	28.060	26.885	43.501	31.307	41.592	19.502	7.311	-	198.158
10 -- 20	11.584	12.645	20.865	21.473	38.569	34.490	13.203	-	152.829
20 -- 30	2.063	5.153	7.975	7.854	24.273	13.290	10.446	3.300	74.354
30 -- 50	1.060	2.971	5.692	9.589	16.317	30.091	15.999	3.001	84.720
50 -- 100	772	393	3.511	8.104	16.815	15.785	17.272	40.123	102.775
100 ed oltre	67	100	573	551	7.269	15.220	10.661	21.900	56.341
TOTALE	345.304	177.911	178.385	125.665	211.022	180.965	91.234	70.974	1.381.460

Tavola 2.51 - Aziende e relativo numero di giornate di lavoro aziendale per classe di giornate di lavoro, forma di conduzione e zona altimetrica

FORME DI CONDUZIONE ZONE ALTIMETRICHE	CLASSI DI GIORNATE DI LAVORO								Totale
	Meno di 50	50--100	100--200	200--300	300--500	500--1000	1000--2500	2500 ed oltre	
AZIENDE									
FORME DI CONDUZIONE									
Conduzione diretta del coltivatore	20.205	2.584	1.279	518	559	246	52	7	25.450
Con solo manodopera familiare	17.124	1.834	832	297	321	94	4	-	20.506
Con manodopera familiare prevalente	1.990	539	310	169	187	104	20	-	3.319
Con manodopera extrafamiliare prevalente	1.091	211	137	52	51	48	28	7	1.625
Conduzione con salariati	3.187	109	63	20	22	22	15	4	3.442
Conduzione a colonia parziaria appoderata	1	-	-	-	-	1	-	-	2
Altra forma di conduzione	1	-	-	-	-	-	-	-	1
TOTALE	23.394	2.693	1.342	538	581	269	67	11	28.895
ZONE ALTIMETRICHE									
Montagna	-	-	-	-	-	-	-	-	-
Collina	21.154	2.349	1.187	491	505	239	50	10	25.985
Pianura	2.240	344	155	47	76	30	17	1	2.910
TOTALE	23.394	2.693	1.342	538	581	269	67	11	28.895
GIORNATE DI LAVORO AZIENDALE									
FORME DI CONDUZIONE									
Conduzione diretta del coltivatore	316.974	170.916	170.362	120.813	203.343	165.949	69.372	26.621	1.244.350
Con solo manodopera familiare	254.300	119.100	108.881	68.423	113.524	61.853	4.082	-	730.163
Con manodopera familiare prevalente	42.399	37.166	42.330	39.960	70.489	69.583	25.055	-	326.982
Con manodopera extrafamiliare prevalente	20.275	14.650	19.151	12.430	19.330	34.513	40.235	26.621	187.205
Conduzione con salariati	28.312	6.995	8.023	4.852	7.679	14.314	21.862	44.353	136.390
Conduzione a colonia parziaria appoderata	8	-	-	-	-	702	-	-	710
Altra forma di conduzione	10	-	-	-	-	-	-	-	10
TOTALE	345.304	177.911	178.385	125.665	211.022	180.965	91.234	70.974	1.381.460
ZONE ALTIMETRICHE									
Montagna	-	-	-	-	-	-	-	-	-
Collina	314.102	155.846	158.276	114.901	183.876	160.604	65.043	66.914	1.219.562
Pianura	31.202	22.065	20.109	10.764	27.146	20.361	26.191	4.060	161.898
TOTALE	345.304	177.911	178.385	125.665	211.022	180.965	91.234	70.974	1.381.460

Tavola 2.52 - Aziende per categoria di manodopera familiare, classe di superficie totale, classe di superficie agricola utilizzata (SAU) e sesso

		FAMILIARI E PARENTI DEL CONDUTTORE					
CLASSI DI SUPERFICIE TOTALE CLASSI DI SAU	Conduttore	CONIUGE		ALTRI FAMILIARI DEL CONDUTTORE		Parenti del conduttore	Totale
		Totale	Di cui che lavora in azienda	Totale	Di cui che lavorano in azienda		
TOTALE							
CLASSI DI SUPERFICIE TOTALE (in ettari)							
Senza superficie	15	12	8	12	8	4	15
Meno di 1 ettaro	11.352	6.518	3.051	4.006	951	347	11.352
1 -- 2	6.171	3.591	1.542	2.194	680	212	6.171
2 -- 3	3.023	1.788	707	1.165	402	97	3.023
3 -- 5	3.449	2.071	835	1.392	502	109	3.449
5 -- 10	2.652	1.662	736	1.138	464	98	2.652
10 -- 20	1.193	755	359	556	242	53	1.193
20 -- 30	382	252	133	196	82	26	382
30 -- 50	297	203	102	148	60	8	297
50 -- 100	184	120	64	100	48	13	184
100 ed oltre	79	52	22	42	20	7	79
TOTALE	28.797	17.024	7.559	10.949	3.459	974	28.797
CLASSI DI SAU (in ettari)							
Senza superficie	27	17	8	15	10	4	27
Meno di 1 ettaro	11.975	6.875	3.194	4.253	1.017	369	11.975
1 -- 2	6.034	3.518	1.500	2.141	662	205	6.034
2 -- 3	2.959	1.764	708	1.143	409	94	2.959
3 -- 5	3.312	2.001	813	1.347	491	109	3.312
5 -- 10	2.494	1.565	702	1.062	440	94	2.494
10 -- 20	1.123	699	332	532	234	53	1.123
20 -- 30	364	242	128	188	76	20	364
30 -- 50	277	191	96	140	60	7	277
50 -- 100	175	113	61	96	44	14	175
100 ed oltre	57	39	17	32	16	5	57
TOTALE	28.797	17.024	7.559	10.949	3.459	974	28.797
MASCHI							
CLASSI DI SUPERFICIE TOTALE (in ettari)							
Senza superficie	10	5	5	11	7	2	15
Meno di 1 ettaro	7.070	2.088	1.674	2.927	828	329	9.742
1 -- 2	4.096	984	783	1.610	601	204	5.389
2 -- 3	2.103	425	330	869	351	90	2.670
3 -- 5	2.494	418	326	1.020	458	105	3.072
5 -- 10	1.979	292	224	856	413	92	2.387
10 -- 20	910	129	104	425	214	49	1.092
20 -- 30	301	36	29	140	70	21	350
30 -- 50	243	21	18	118	54	8	268
50 -- 100	145	14	11	79	43	13	170
100 ed oltre	67	6	4	37	19	6	73
TOTALE	19.418	4.418	3.508	8.092	3.058	919	25.228
CLASSI DI SAU (in ettari)							
Senza superficie	21	5	5	14	9	2	26
Meno di 1 ettaro	7.485	2.174	1.744	3.097	883	351	10.276
1 -- 2	4.034	947	751	1.586	586	195	5.282
2 -- 3	2.056	425	329	838	359	89	2.620
3 -- 5	2.393	408	316	991	446	105	2.953
5 -- 10	1.868	275	214	810	394	87	2.249
10 -- 20	855	111	90	401	203	50	1.020
20 -- 30	289	35	29	138	69	15	333
30 -- 50	229	20	17	113	55	7	254
50 -- 100	137	15	11	75	39	14	161
100 ed oltre	51	3	2	29	15	4	54
TOTALE	19.418	4.418	3.508	8.092	3.058	919	25.228

Tavola 2.52 segue - Aziende per categoria di manodopera familiare, classe di superficie totale, classe di superficie agricola utilizzata (SAU) e sesso

		FAMILIARI E PARENTI DEL CONDUTTORE					
CLASSI DI SUPERFICIE TOTALE CLASSI DI SAU	Conduttore	CONIUGE		ALTRI FAMILIARI DEL CONDUTTORE		Parenti del conduttore	Totale
		Totale	Di cui che lavora in azienda	Totale	Di cui che lavorano in azienda		
FEMMINE							
CLASSI DI SUPERFICIE TOTALE (in ettari)							
Senza superficie	5	7	3	6	2	2	14
Meno di 1 ettaro	4.282	4.430	1.377	2.300	185	32	8.965
1 -- 2	2.075	2.607	759	1.249	121	19	4.800
2 -- 3	920	1.363	377	646	80	13	2.361
3 -- 5	955	1.653	509	735	69	13	2.713
5 -- 10	673	1.370	512	638	90	14	2.136
10 -- 20	283	626	255	306	60	6	955
20 -- 30	81	216	104	118	22	5	312
30 -- 50	54	182	84	87	15	1	247
50 -- 100	39	106	53	64	13	2	153
100 ed oltre	12	46	18	24	6	3	63
TOTALE	9.379	12.606	4.051	6.173	663	110	22.719
CLASSI DI SAU (in ettari)							
Senza superficie	6	12	3	7	2	2	20
Meno di 1 ettaro	4.490	4.701	1.450	2.449	201	33	9.469
1 -- 2	2.000	2.571	749	1.205	115	20	4.681
2 -- 3	903	1.339	379	638	79	12	2.326
3 -- 5	919	1.593	497	721	71	13	2.602
5 -- 10	626	1.290	488	584	85	14	2.004
10 -- 20	268	588	242	296	61	5	902
20 -- 30	75	207	99	114	16	5	295
30 -- 50	48	171	79	78	16	1	230
50 -- 100	38	98	50	62	11	2	143
100 ed oltre	6	36	15	19	6	3	47
TOTALE	9.379	12.606	4.051	6.173	663	110	22.719

Tavola 2.53 - Aziende per categoria di altra manodopera aziendale, classe di superficie totale, classe di superficie agricola utilizzata (SAU) e sesso

	ALTRA MANODOPERA AZIENDALE				
CLASSI DI SUPERFICIE TOTALE CLASSI DI SAU	DIRIGENTI E IMPIEGATI		OPERAI ED ASSIMILATI		Totale
	A tempo indeterminato	A tempo determinato	A tempo indeterminato	A tempo determinato	
	TOTALE				
CLASSI DI SUPERFICIE TOTALE (in ettari)					
Senza superficie	1	-	-	-	1
Meno di 1 ettaro	17	111	19	1.503	1.642
1 -- 2	15	64	8	1.044	1.126
2 -- 3	8	49	9	612	675
3 -- 5	5	59	10	737	808
5 -- 10	5	64	9	670	743
10 -- 20	7	29	9	325	360
20 -- 30	1	20	4	112	136
30 -- 50	5	13	4	101	119
50 -- 100	4	13	5	73	89
100 ed oltre	6	10	10	54	66
TOTALE	74	432	87	5.231	5.765
CLASSI DI SAU (in ettari)					
Senza superficie	1	-	-	3	4
Meno di 1 ettaro	19	123	19	1.607	1.760
1 -- 2	14	61	9	1.032	1.110
2 -- 3	11	48	8	594	658
3 -- 5	3	62	10	728	800
5 -- 10	4	58	10	637	703
10 -- 20	6	26	9	316	349
20 -- 30	3	21	4	108	133
30 -- 50	5	13	5	93	112
50 -- 100	3	14	4	75	90
100 ed oltre	5	6	9	38	46
TOTALE	74	432	87	5.231	5.765
	MASCHI				
CLASSI DI SUPERFICIE TOTALE (in ettari)					
Senza superficie	1	-	-	-	1
Meno di 1 ettaro	17	111	19	1.503	1.642
1 -- 2	15	64	8	1.044	1.126
2 -- 3	8	49	9	612	675
3 -- 5	5	59	10	736	807
5 -- 10	4	63	9	669	740
10 -- 20	7	29	9	325	360
20 -- 30	1	20	4	112	136
30 -- 50	5	13	4	101	119
50 -- 100	4	13	5	73	89
100 ed oltre	6	10	10	54	66
TOTALE	73	431	87	5.229	5.761
CLASSI DI SAU (in ettari)					
Senza superficie	1	-	-	3	4
Meno di 1 ettaro	19	123	19	1.607	1.760
1 -- 2	14	61	9	1.032	1.110
2 -- 3	11	48	8	594	658
3 -- 5	3	62	10	727	799
5 -- 10	3	57	10	636	700
10 -- 20	6	26	9	316	349
20 -- 30	3	21	4	108	133
30 -- 50	5	13	5	93	112
50 -- 100	3	14	4	75	90
100 ed oltre	5	6	9	38	46
TOTALE	73	431	87	5.229	5.761

Tavola 2.53 segue - Aziende per categoria di altra manodopera aziendale, classe di superficie totale, classe di superficie agricola utilizzata (SAU) e sesso

	ALTRA MANODOPERA AZIENDALE				
CLASSI DI SUPERFICIE TOTALE CLASSI DI SAU	DIRIGENTI E IMPIEGATI		OPERAI ED ASSIMILATI		Totale
	A tempo indeterminato	A tempo determinato	A tempo indeterminato	A tempo determinato	
FEMMINE					
CLASSI DI SUPERFICIE TOTALE (in ettari)					
Senza superficie	-	-	-	-	-
Meno di 1 ettaro	-	-	-	4	4
1 -- 2	-	-	1	3	4
2 -- 3	-	-	1	3	4
3 -- 5	-	1	-	3	4
5 -- 10	1	2	-	5	8
10 -- 20	-	1	1	6	7
20 -- 30	-	2	-	-	2
30 -- 50	-	1	1	3	4
50 -- 100	-	2	-	3	5
100 ed oltre	1	1	-	2	4
TOTALE	2	10	4	32	46
CLASSI DI SAU (in ettari)					
Senza superficie	-	-	-	-	-
Meno di 1 ettaro	-	-	-	4	4
1 -- 2	-	-	2	3	5
2 -- 3	-	-	-	3	3
3 -- 5	-	2	-	4	6
5 -- 10	1	1	1	4	7
10 -- 20	-	1	-	6	6
20 -- 30	-	2	-	1	3
30 -- 50	-	1	1	2	3
50 -- 100	-	3	-	4	7
100 ed oltre	1	-	-	1	2
TOTALE	2	10	4	32	46

Tavola 2.54 - Giornate di lavoro aziendale per categoria di manodopera familiare, classe di superficie totale, classe di superficie agricola utilizzata (SAU) e sesso

CLASSI DI SUPERFICIE TOTALE CLASSI DI SAU	Conduttore	FAMILIARI E PARENTI DEL CONDUTTORE			Totale
		Coniuge	Altri familiari del conduttore	Parenti del conduttore	
TOTALE					
CLASSI DI SUPERFICIE TOTALE (in ettari)					
Senza superficie	2.748	992	1.250	512	5.502
Meno di 1 ettaro	137.289	30.834	14.916	5.134	188.173
1 -- 2	116.035	22.598	18.666	6.412	163.711
2 -- 3	73.625	12.055	14.104	1.927	101.711
3 -- 5	104.501	17.281	24.286	5.104	151.172
5 -- 10	118.141	17.807	24.795	4.347	165.090
10 -- 20	81.113	12.075	17.586	4.817	115.591
20 -- 30	37.848	7.544	7.292	2.064	54.748
30 -- 50	38.625	7.471	6.426	2.085	54.607
50 -- 100	28.626	7.209	5.027	2.331	43.193
100 ed oltre	14.733	2.310	5.135	1.789	23.967
TOTALE	753.284	138.176	139.483	36.522	1.067.465
CLASSI DI SAU (in ettari)					
Senza superficie	2.927	992	1.300	512	5.731
Meno di 1 ettaro	147.573	32.543	17.710	5.531	203.357
1 -- 2	117.087	22.366	16.879	6.196	162.528
2 -- 3	72.859	11.845	14.904	1.963	101.571
3 -- 5	103.856	17.787	24.402	5.340	151.385
5 -- 10	113.426	17.211	23.770	4.475	158.882
10 -- 20	81.090	11.761	17.408	4.903	115.162
20 -- 30	38.022	7.716	6.837	1.685	54.260
30 -- 50	37.626	7.641	6.816	1.847	53.930
50 -- 100	27.590	6.535	6.034	2.883	43.042
100 ed oltre	11.228	1.779	3.423	1.187	17.617
TOTALE	753.284	138.176	139.483	36.522	1.067.465
MASCHI					
CLASSI DI SUPERFICIE TOTALE (in ettari)					
Senza superficie	2.700	670	1.235	210	4.815
Meno di 1 ettaro	109.899	22.218	13.773	4.859	150.749
1 -- 2	99.297	16.073	17.558	5.731	138.659
2 -- 3	64.456	8.351	13.253	1.762	87.822
3 -- 5	94.345	9.860	22.865	4.836	131.906
5 -- 10	105.748	7.496	22.713	4.174	140.131
10 -- 20	71.747	4.097	15.812	4.716	96.372
20 -- 30	34.967	1.791	6.147	1.703	44.608
30 -- 50	36.451	976	5.792	1.585	44.804
50 -- 100	26.160	1.055	4.250	2.131	33.596
100 ed oltre	13.388	309	4.555	1.254	19.506
TOTALE	659.158	72.896	127.953	32.961	892.968
CLASSI DI SAU (in ettari)					
Senza superficie	2.869	670	1.285	210	5.034
Meno di 1 ettaro	118.727	23.366	16.453	5.246	163.792
1 -- 2	100.913	15.855	15.817	5.517	138.102
2 -- 3	63.669	8.015	13.988	1.801	87.473
3 -- 5	93.714	10.041	22.647	5.067	131.469
5 -- 10	101.383	7.121	22.085	4.282	134.871
10 -- 20	71.373	3.837	15.574	4.832	95.616
20 -- 30	35.282	1.913	5.812	1.324	44.331
30 -- 50	35.841	1.014	6.162	1.347	44.364
50 -- 100	25.064	810	5.287	2.683	33.844
100 ed oltre	10.323	254	2.843	652	14.072
TOTALE	659.158	72.896	127.953	32.961	892.968

Tavola 2.54 segue - Giornate di lavoro aziendale per categoria di manodopera familiare, classe di superficie totale, classe di superficie agricola utilizzata (SAU) e sesso

CLASSI DI SUPERFICIE TOTALE CLASSI DI SAU	FAMILIARI E PARENTI DEL CONDUTTORE				Totale
	Conduttore	Coniuge	Altri familiari del conduttore	Parenti del conduttore	
FEMMINE					
CLASSI DI SUPERFICIE TOTALE (in ettari)					
Senza superficie	48	322	15	302	687
Meno di 1 ettaro	27.390	8.616	1.143	275	37.424
1 -- 2	16.738	6.525	1.108	681	25.052
2 -- 3	9.169	3.704	851	165	13.889
3 -- 5	10.156	7.421	1.421	268	19.266
5 -- 10	12.393	10.311	2.082	173	24.959
10 -- 20	9.366	7.978	1.774	101	19.219
20 -- 30	2.881	5.753	1.145	361	10.140
30 -- 50	2.174	6.495	634	500	9.803
50 -- 100	2.466	6.154	777	200	9.597
100 ed oltre	1.345	2.001	580	535	4.461
TOTALE	94.126	65.280	11.530	3.561	174.497
CLASSI DI SAU (in ettari)					
Senza superficie	58	322	15	302	697
Meno di 1 ettaro	28.846	9.177	1.257	285	39.565
1 -- 2	16.174	6.511	1.062	679	24.426
2 -- 3	9.190	3.830	916	162	14.098
3 -- 5	10.142	7.746	1.755	273	19.916
5 -- 10	12.043	10.090	1.685	193	24.011
10 -- 20	9.717	7.924	1.834	71	19.546
20 -- 30	2.740	5.803	1.025	361	9.929
30 -- 50	1.785	6.627	654	500	9.566
50 -- 100	2.526	5.725	747	200	9.198
100 ed oltre	905	1.525	580	535	3.545
TOTALE	94.126	65.280	11.530	3.561	174.497

Tavola 2.55 - Giornate di lavoro aziendale per categoria di altra manodopera aziendale, classe di superficie totale, classe di superficie agricola utilizzata (SAU) e sesso

ALTRA MANODOPERA AZIENDALE					
CLASSI DI SUPERFICIE TOTALE CLASSI DI SAU	DIRIGENTI E IMPIEGATI		OPERAI E ASSIMILATI		Totale
	A tempo indeterminato	A tempo determinato	A tempo indeterminato	A tempo determinato	
TOTALE					
CLASSI DI SUPERFICIE TOTALE (in ettari)					
Senza superficie	10	-	-	-	10
Meno di 1 ettaro	180	1.481	209	12.784	14.654
1 -- 2	246	963	425	19.351	20.985
2 -- 3	80	2.036	886	15.786	18.788
3 -- 5	50	1.323	793	26.564	28.730
5 -- 10	354	5.111	997	33.480	39.942
10 -- 20	1.432	3.260	1.864	30.530	37.086
20 -- 30	10	3.781	851	14.637	19.279
30 -- 50	1.084	3.512	1.234	23.109	28.939
50 -- 100	773	5.278	1.992	21.258	29.301
100 ed oltre	3.328	4.505	4.728	63.720	76.281
TOTALE	7.547	31.250	13.979	261.219	313.995
CLASSI DI SAU (in ettari)					
Senza superficie	10	-	-	35	45
Meno di 1 ettaro	200	1.699	209	14.124	16.232
1 -- 2	228	1.231	1.027	20.121	22.607
2 -- 3	110	1.904	284	16.757	19.055
3 -- 5	332	1.559	793	27.088	29.772
5 -- 10	310	4.695	1.537	32.734	39.276
10 -- 20	1.162	3.208	1.892	31.405	37.667
20 -- 30	474	4.629	463	14.528	20.094
30 -- 50	1.083	3.895	2.320	23.492	30.790
50 -- 100	1.558	6.294	1.350	50.531	59.733
100 ed oltre	2.080	2.136	4.104	30.404	38.724
TOTALE	7.547	31.250	13.979	261.219	313.995
MASCHI					
CLASSI DI SUPERFICIE TOTALE (in ettari)					
Senza superficie	10	-	-	-	10
Meno di 1 ettaro	180	1.481	209	12.773	14.643
1 -- 2	246	963	423	19.340	20.972
2 -- 3	80	2.036	586	15.768	18.470
3 -- 5	50	1.321	793	26.449	28.613
5 -- 10	334	4.907	997	33.223	39.461
10 -- 20	1.432	3.020	1.594	30.328	36.374
20 -- 30	10	3.741	851	14.637	19.239
30 -- 50	1.084	3.461	1.183	22.758	28.486
50 -- 100	773	4.968	1.992	20.836	28.569
100 ed oltre	3.028	3.905	4.728	59.337	70.998
TOTALE	7.227	29.803	13.356	255.449	305.835
CLASSI DI SAU (in ettari)					
Senza superficie	10	-	-	35	45
Meno di 1 ettaro	200	1.699	209	14.113	16.221
1 -- 2	228	1.231	725	20.110	22.294
2 -- 3	110	1.904	284	16.739	19.037
3 -- 5	332	1.553	793	26.913	29.591
5 -- 10	290	4.495	1.267	32.537	38.589
10 -- 20	1.162	2.968	1.892	31.203	37.225
20 -- 30	474	4.589	463	14.328	19.854
30 -- 50	1.083	3.844	2.269	23.341	30.537
50 -- 100	1.558	5.384	1.350	45.828	54.120
100 ed oltre	1.780	2.136	4.104	30.302	38.322
TOTALE	7.227	29.803	13.356	255.449	305.835

Tavola 2.55 segue - Giornate di lavoro aziendale per categoria di altra manodopera aziendale, classe di superficie totale, classe di superficie agricola utilizzata (SAU) e sesso

ALTRA MANODOPERA AZIENDALE					
CLASSI DI SUPERFICIE TOTALE CLASSI DI SAU	DIRIGENTI E IMPIEGATI		OPERAI E ASSIMILATI		Totale
	A tempo indeterminato	A tempo determinato	A tempo indeterminato	A tempo determinato	
FEMMINE					
CLASSI DI SUPERFICIE TOTALE (in ettari)					
Senza superficie	-	-	-	-	-
Meno di 1 ettaro	-	-	-	11	11
1 -- 2	-	-	2	11	13
2 -- 3	-	-	300	18	318
3 -- 5	-	2	-	115	117
5 -- 10	20	204	-	257	481
10 -- 20	-	240	270	202	712
20 -- 30	-	40	-	-	40
30 -- 50	-	51	51	351	453
50 -- 100	-	310	-	422	732
100 ed oltre	300	600	-	4.383	5.283
TOTALE	320	1.447	623	5.770	8.160
CLASSI DI SAU (in ettari)					
Senza superficie	-	-	-	-	-
Meno di 1 ettaro	-	-	-	11	11
1 -- 2	-	-	302	11	313
2 -- 3	-	-	-	18	18
3 -- 5	-	6	-	175	181
5 -- 10	20	200	270	197	687
10 -- 20	-	240	-	202	442
20 -- 30	-	40	-	200	240
30 -- 50	-	51	51	151	253
50 -- 100	-	910	-	4.703	5.613
100 ed oltre	300	-	-	102	402
TOTALE	320	1.447	623	5.770	8.160

Tavola 2.56 - Aziende per categoria di manodopera familiare, forma di conduzione, zona altimetrica e sesso

		FAMILIARI E PARENTI DEL CONDUTTORE					
CLASSI DI SUPERFICIE TOTALE CLASSI DI SAU	Conduttore	CONIUGE		ALTRI FAMILIARI DEL CONDUTTORE		Parenti del conduttore	Totale
		Totale	Di cui che lavora in azienda	Totale	Di cui che lavorano in azienda		
TOTALE							
FORME DI CONDUZIONE							
Conduzione diretta del coltivatore	25.450	15.253	7.023	9.962	3.313	913	25.450
Con solo manodopera familiare	20.506	12.647	5.814	8.250	2.720	750	20.506
Con manodopera familiare prevalente	3.319	1.984	999	1.303	523	139	3.319
Con manodopera extrafamiliare prevalente	1.625	622	210	409	70	24	1.625
Conduzione con salariati	3.345	1.770	536	987	146	61	3.345
Conduzione a colonia parziaria appoderata	2	1	-	-	-	-	2
TOTALE	28.797	17.024	7.559	10.949	3.459	974	28.797
ZONE ALTIMETRICHE							
Montagna	-	-	-	-	-	-	-
Collina	25.894	16.049	7.129	10.324	3.225	920	25.894
Pianura	2.903	975	430	625	234	54	2.903
TOTALE	28.797	17.024	7.559	10.949	3.459	974	28.797
MASCHI							
FORME DI CONDUZIONE							
Conduzione diretta del coltivatore	17.469	3.920	3.257	7.436	2.952	861	22.668
Con solo manodopera familiare	14.217	3.317	2.759	6.200	2.431	708	18.587
Con manodopera familiare prevalente	2.405	453	400	999	477	132	3.025
Con manodopera extrafamiliare prevalente	847	150	98	237	44	21	1.056
Conduzione con salariati	1.947	498	251	656	106	58	2.558
Conduzione a colonia parziaria appoderata	2	-	-	-	-	-	2
TOTALE	19.418	4.418	3.508	8.092	3.058	919	25.228
ZONE ALTIMETRICHE							
Montagna	-	-	-	-	-	-	-
Collina	17.443	4.090	3.208	7.606	2.832	868	22.795
Pianura	1.975	328	300	486	226	51	2.433
TOTALE	19.418	4.418	3.508	8.092	3.058	919	25.228
FEMMINE							
FORME DI CONDUZIONE							
Conduzione diretta del coltivatore	7.981	11.333	3.766	5.540	613	105	19.971
Con solo manodopera familiare	6.289	9.330	3.055	4.551	506	76	16.156
Con manodopera familiare prevalente	914	1.531	599	710	79	24	2.521
Con manodopera extrafamiliare prevalente	778	472	112	279	28	5	1.294
Conduzione con salariati	1.398	1.272	285	633	50	5	2.747
Conduzione a colonia parziaria appoderata	-	1	-	-	-	-	1
TOTALE	9.379	12.606	4.051	6.173	663	110	22.719
ZONE ALTIMETRICHE							
Montagna	-	-	-	-	-	-	-
Collina	8.451	11.959	3.921	5.888	650	104	21.110
Pianura	928	647	130	285	13	6	1.609
TOTALE	9.379	12.606	4.051	6.173	663	110	22.719

Tavola 2.57 - Aziende per categoria di altra manodopera aziendale, forma di conduzione, zona altimetrica e sesso

	ALTRA MANODOPERA AZIENDALE				
FORME DI CONDUZIONE ZONE ALTIMETRICHE	DIRIGENTI E IMPIEGATI		OPERAI ED ASSIMILATI		Totale
	A tempo indeterminato	A tempo determinato	A tempo indeterminato	A tempo determinato	
TOTALE					
FORME DI CONDUZIONE					
Conduzione diretta del coltivatore	6	376	67	4.526	4.944
Con manodopera familiare prevalente	-	238	23	3.064	3.319
Con manodopera extrafamiliare prevalente	6	138	44	1.462	1.625
Conduzione con salariati	68	56	20	702	818
Conduzione a colonia parziaria appoderata	-	-	-	2	2
Altra forma di conduzione	-	-	-	1	1
TOTALE	74	432	87	5.231	5.765
ZONE ALTIMETRICHE					
Montagna	-	-	-	-	-
Collina	67	304	65	4.823	5.209
Pianura	7	128	22	408	556
TOTALE	74	432	87	5.231	5.765
MASCHI					
FORME DI CONDUZIONE					
Conduzione diretta del coltivatore	6	375	67	4.524	4.941
Con manodopera familiare prevalente	-	237	23	3.064	3.318
Con manodopera extrafamiliare prevalente	6	138	44	1.460	1.623
Conduzione con salariati	67	56	20	702	817
Conduzione a colonia parziaria appoderata	-	-	-	2	2
Altra forma di conduzione	-	-	-	1	1
TOTALE	73	431	87	5.229	5.761
ZONE ALTIMETRICHE					
Montagna	-	-	-	-	-
Collina	66	303	65	4.821	5.205
Pianura	7	128	22	408	556
TOTALE	73	431	87	5.229	5.761
FEMMINE					
FORME DI CONDUZIONE					
Conduzione diretta del coltivatore	-	7	2	26	34
Con manodopera familiare prevalente	-	4	1	9	13
Con manodopera extrafamiliare prevalente	-	3	1	17	21
Conduzione con salariati	2	3	2	6	12
Conduzione a colonia parziaria appoderata	-	-	-	-	-
Altra forma di conduzione	-	-	-	-	-
TOTALE	2	10	4	32	46
ZONE ALTIMETRICHE					
Montagna	-	-	-	-	-
Collina	2	10	3	32	45
Pianura	-	-	1	-	1
TOTALE	2	10	4	32	46

Tavola 2.58 - Giornate di lavoro aziendale per categoria di manodopera familiare, forma di conduzione, zona altimetrica e sesso

FORME DI CONDUZIONE		FAMILIARI E PARENTI DEL CONDUTTORE			Totale
ZONE ALTIMETRICHE	Conduttore	Coniuge	Altri familiari del conduttore	Parenti del conduttore	
TOTALE					
FORME DI CONDUZIONE					
Conduzione diretta del coltivatore	717.975	133.784	135.334	35.111	1.022.204
Con solo manodopera familiare	513.794	96.144	95.568	24.657	730.163
Con manodopera familiare prevalente	169.577	32.851	38.325	9.468	250.221
Con manodopera extrafamiliare prevalente	34.604	4.789	1.441	986	41.820
Conduzione con salariati	35.303	4.392	4.149	1.411	45.255
Conduzione a colonia parziaria appoderata	6	-	-	-	6
Altra forma di conduzione	-	-	-	-	-
TOTALE	753.284	138.176	139.483	36.522	1.067.465
ZONE ALTIMETRICHE					
Montagna	-	-	-	-	-
Collina	660.875	127.399	121.057	34.924	944.255
Pianura	92.409	10.777	18.426	1.598	123.210
TOTALE	753.284	138.176	139.483	36.522	1.067.465
MASCHI					
FORME DI CONDUZIONE					
Conduzione diretta del coltivatore	632.550	70.910	124.550	31.608	859.618
Con solo manodopera familiare	449.950	52.598	88.100	22.411	613.059
Con manodopera familiare prevalente	154.083	15.749	35.291	8.445	213.568
Con manodopera extrafamiliare prevalente	28.517	2.563	1.159	752	32.991
Conduzione con salariati	26.602	1.986	3.403	1.353	33.344
Conduzione a colonia parziaria appoderata	6	-	-	-	6
Altra forma di conduzione	-	-	-	-	-
TOTALE	659.158	72.896	127.953	32.961	892.968
ZONE ALTIMETRICHE					
Montagna	-	-	-	-	-
Collina	575.364	64.663	109.720	31.418	781.165
Pianura	83.794	8.233	18.233	1.543	111.803
TOTALE	659.158	72.896	127.953	32.961	892.968
FEMMINE					
FORME DI CONDUZIONE					
Conduzione diretta del coltivatore	85.425	62.874	10.784	3.503	162.586
Con solo manodopera familiare	63.844	43.546	7.468	2.246	117.104
Con manodopera familiare prevalente	15.494	17.102	3.034	1.023	36.653
Con manodopera extrafamiliare prevalente	6.087	2.226	282	234	8.829
Conduzione con salariati	8.701	2.406	746	58	11.911
Conduzione a colonia parziaria appoderata	-	-	-	-	-
Altra forma di conduzione	-	-	-	-	-
TOTALE	94.126	65.280	11.530	3.561	174.497
ZONE ALTIMETRICHE					
Montagna	-	-	-	-	-
Collina	85.511	62.736	11.337	3.506	163.090
Pianura	8.615	2.544	193	55	11.407
TOTALE	94.126	65.280	11.530	3.561	174.497

Tavola 2.59 - Giornate di lavoro aziendale per categoria di altra manodopera aziendale, forma di conduzione, zona altimetrica e sesso

	ALTRA MANODOPERA AZIENDALE				
FORME DI CONDUZIONE	DIRIGENTI E IMPIEGATI		OPERAI ED ASSIMILATI		Totale
ZONE ALTIMETRICHE	A tempo indeterminato	A tempo determinato	A tempo indeterminato	A tempo determinato	
TOTALE					
FORME DI CONDUZIONE					
Conduzione diretta del coltivatore	763	24.154	7.977	189.252	222.146
Con manodopera familiare prevalente	-	6.825	1.071	68.865	76.761
Con manodopera extrafamiliare prevalente	763	17.329	6.906	120.387	145.385
Conduzione con salariati	6.784	7.096	6.002	71.253	91.135
Conduzione a colonia parziaria appoderata	-	-	-	704	704
Altra forma di conduzione	-	-	-	10	10
TOTALE	7.547	31.250	13.979	261.219	313.995
ZONE ALTIMETRICHE					
Montagna	-	-	-	-	-
Collina	6.280	17.734	11.151	240.142	275.307
Pianura	1.267	13.516	2.828	21.077	38.688
TOTALE	7.547	31.250	13.979	261.219	313.995
MASCHI					
FORME DI CONDUZIONE					
Conduzione diretta del coltivatore	763	22.981	7.626	187.954	219.324
Con manodopera familiare prevalente	-	6.562	1.020	68.571	76.153
Con manodopera extrafamiliare prevalente	763	16.419	6.606	119.383	143.171
Conduzione con salariati	6.464	6.822	5.730	66.781	85.797
Conduzione a colonia parziaria appoderata	-	-	-	704	704
Altra forma di conduzione	-	-	-	10	10
TOTALE	7.227	29.803	13.356	255.449	305.835
ZONE ALTIMETRICHE					
Montagna	-	-	-	-	-
Collina	5.960	16.287	10.828	234.372	267.447
Pianura	1.267	13.516	2.528	21.077	38.388
TOTALE	7.227	29.803	13.356	255.449	305.835
FEMMINE					
FORME DI CONDUZIONE					
Conduzione diretta del coltivatore	-	1.173	351	1.298	2.822
Con manodopera familiare prevalente	-	263	51	294	608
Con manodopera extrafamiliare prevalente	-	910	300	1.004	2.214
Conduzione con salariati	320	274	272	4.472	5.338
Conduzione a colonia parziaria appoderata	-	-	-	-	-
Altra forma di conduzione	-	-	-	-	-
TOTALE	320	1.447	623	5.770	8.160
ZONE ALTIMETRICHE					
Montagna	-	-	-	-	-
Collina	320	1.447	323	5.770	7.860
Pianura	-	-	300	-	300
TOTALE	320	1.447	623	5.770	8.160

Tavola 2.60 - Componenti della manodopera familiare per categoria, classe di superficie totale, classe di superficie agricola utilizzata (SAU) e sesso

		FAMILIARI E PARENTI DEL CONDUTTORE					
CLASSI DI SUPERFICIE TOTALE CLASSI DI SAU	Conduttore	CONIUGE		ALTRI FAMILIARI DEL CONDUTTORE		Parenti del conduttore	Totale
		Totale	Di cui che lavora in azienda	Totale	Di cui che lavorano in azienda		
TOTALE							
CLASSI DI SUPERFICIE TOTALE (in ettari)							
Senza superficie	15	12	8	31	10	4	62
Meno di 1 ettaro	11.352	6.518	3.051	6.934	1.150	391	25.195
1 -- 2	6.171	3.591	1.542	3.799	874	259	13.820
2 -- 3	3.023	1.788	707	2.017	526	127	6.955
3 -- 5	3.449	2.071	835	2.359	643	138	8.017
5 -- 10	2.652	1.662	736	1.999	624	125	6.438
10 -- 20	1.193	755	359	995	338	74	3.017
20 -- 30	382	252	133	358	117	33	1.025
30 -- 50	297	203	102	279	83	12	791
50 -- 100	184	120	64	198	78	20	522
100 ed oltre	79	52	22	82	33	12	225
TOTALE	28.797	17.024	7.559	19.051	4.476	1.195	66.067
CLASSI DI SAU (in ettari)							
Senza superficie	27	17	8	36	12	4	84
Meno di 1 ettaro	11.975	6.875	3.194	7.370	1.239	418	26.638
1 -- 2	6.034	3.518	1.500	3.694	845	251	13.497
2 -- 3	2.959	1.764	708	1.979	542	123	6.825
3 -- 5	3.312	2.001	813	2.294	629	137	7.744
5 -- 10	2.494	1.565	702	1.864	590	122	6.045
10 -- 20	1.123	699	332	948	325	74	2.844
20 -- 30	364	242	128	347	108	26	979
30 -- 50	277	191	96	270	90	9	747
50 -- 100	175	113	61	188	71	23	499
100 ed oltre	57	39	17	61	25	8	165
TOTALE	28.797	17.024	7.559	19.051	4.476	1.195	66.067
MASCHI							
CLASSI DI SUPERFICIE TOTALE (in ettari)							
Senza superficie	10	5	5	22	8	2	39
Meno di 1 ettaro	7.070	2.088	1.674	3.958	947	355	13.471
1 -- 2	4.096	984	783	2.155	723	238	7.473
2 -- 3	2.103	425	330	1.177	431	110	3.815
3 -- 5	2.494	418	326	1.379	562	123	4.414
5 -- 10	1.979	292	224	1.159	514	110	3.540
10 -- 20	910	129	104	590	266	67	1.696
20 -- 30	301	36	29	192	88	28	557
30 -- 50	243	21	18	169	67	10	443
50 -- 100	145	14	11	114	61	17	290
100 ed oltre	67	6	4	54	27	9	136
TOTALE	19.418	4.418	3.508	10.969	3.694	1.069	35.874
CLASSI DI SAU (in ettari)							
Senza superficie	21	5	5	25	10	2	53
Meno di 1 ettaro	7.485	2.174	1.744	4.200	1.016	381	14.240
1 -- 2	4.034	947	751	2.108	703	229	7.318
2 -- 3	2.056	425	329	1.152	448	107	3.740
3 -- 5	2.393	408	316	1.326	543	122	4.249
5 -- 10	1.868	275	214	1.095	487	107	3.345
10 -- 20	855	111	90	558	253	68	1.592
20 -- 30	289	35	29	189	86	21	534
30 -- 50	229	20	17	168	73	7	424
50 -- 100	137	15	11	109	56	20	281
100 ed oltre	51	3	2	39	19	5	98
TOTALE	19.418	4.418	3.508	10.969	3.694	1.069	35.874

Tavola 2.60 segue - Componenti della manodopera familiare per categoria, classe di superficie totale, classe di superficie agricola utilizzata (SAU) e sesso

		FAMILIARI E PARENTI DEL CONDUTTORE					
CLASSI DI SUPERFICIE TOTALE CLASSI DI SAU	Conduttore	CONIUGE		ALTRI FAMILIARI DEL CONDUTTORE		Parenti del conduttore	Totale
		Totale	Di cui che lavora in azienda	Totale	Di cui che lavorano in azienda		
		FEMMINE					
CLASSI DI SUPERFICIE TOTALE (in ettari)							
Senza superficie	5	7	3	9	2	2	23
Meno di 1 ettaro	4.282	4.430	1.377	2.976	203	36	11.724
1 -- 2	2.075	2.607	759	1.644	151	21	6.347
2 -- 3	920	1.363	377	840	95	17	3.140
3 -- 5	955	1.653	509	980	81	15	3.603
5 -- 10	673	1.370	512	840	110	15	2.898
10 -- 20	283	626	255	405	72	7	1.321
20 -- 30	81	216	104	166	29	5	468
30 -- 50	54	182	84	110	16	2	348
50 -- 100	39	106	53	84	17	3	232
100 ed oltre	12	46	18	28	6	3	89
TOTALE	9.379	12.606	4.051	8.082	782	126	30.193
CLASSI DI SAU (in ettari)							
Senza superficie	6	12	3	11	2	2	31
Meno di 1 ettaro	4.490	4.701	1.450	3.170	223	37	12.398
1 -- 2	2.000	2.571	749	1.586	142	22	6.179
2 -- 3	903	1.339	379	827	94	16	3.085
3 -- 5	919	1.593	497	968	86	15	3.495
5 -- 10	626	1.290	488	769	103	15	2.700
10 -- 20	268	588	242	390	72	6	1.252
20 -- 30	75	207	99	158	22	5	445
30 -- 50	48	171	79	102	17	2	323
50 -- 100	38	98	50	79	15	3	218
100 ed oltre	6	36	15	22	6	3	67
TOTALE	9.379	12.606	4.051	8.082	782	126	30.193

Tavola 2.61 - Persone per categoria di altra manodopera aziendale, classe di superficie totale, classe di superficie agricola utilizzata (SAU) e sesso

ALTRA MANODOPERA AZIENDALE					
CLASSI DI SUPERFICIE TOTALE CLASSI DI SAU	DIRIGENTI E IMPIEGATI		OPERAI ED ASSIMILATI		Totale
	A tempo indeterminato	A tempo determinato	A tempo indeterminato	A tempo determinato	
TOTALE					
CLASSI DI SUPERFICIE TOTALE (in ettari)					
Senza superficie	1	-	-	-	1
Meno di 1 ettaro	17	124	19	2.094	2.254
1 -- 2	15	87	10	1.742	1.854
2 -- 3	8	73	11	1.096	1.188
3 -- 5	5	92	14	1.379	1.490
5 -- 10	5	129	14	1.545	1.693
10 -- 20	8	56	14	815	893
20 -- 30	1	71	8	331	411
30 -- 50	9	39	8	330	386
50 -- 100	6	59	13	269	347
100 ed oltre	11	28	22	869	930
TOTALE	86	758	133	10.470	11.447
CLASSI DI SAU (in ettari)					
Senza superficie	1	-	-	5	6
Meno di 1 ettaro	19	137	19	2.250	2.425
1 -- 2	14	84	13	1.744	1.855
2 -- 3	11	74	8	1.065	1.158
3 -- 5	3	109	14	1.397	1.523
5 -- 10	4	113	16	1.479	1.612
10 -- 20	7	50	16	821	894
20 -- 30	6	81	5	314	406
30 -- 50	8	46	15	308	377
50 -- 100	6	47	7	718	778
100 ed oltre	7	17	20	369	413
TOTALE	86	758	133	10.470	11.447
MASCHI					
CLASSI DI SUPERFICIE TOTALE (in ettari)					
Senza superficie	1	-	-	-	1
Meno di 1 ettaro	17	124	19	2.090	2.250
1 -- 2	15	87	9	1.739	1.850
2 -- 3	8	73	10	1.093	1.184
3 -- 5	5	91	14	1.376	1.486
5 -- 10	4	118	14	1.538	1.674
10 -- 20	8	55	13	807	883
20 -- 30	1	68	8	331	408
30 -- 50	9	38	7	326	380
50 -- 100	6	56	13	263	338
100 ed oltre	10	26	22	786	844
TOTALE	84	736	129	10.349	11.298
CLASSI DI SAU (in ettari)					
Senza superficie	1	-	-	5	6
Meno di 1 ettaro	19	137	19	2.246	2.421
1 -- 2	14	84	11	1.741	1.850
2 -- 3	11	74	8	1.062	1.155
3 -- 5	3	107	14	1.392	1.516
5 -- 10	3	103	15	1.474	1.595
10 -- 20	7	49	16	813	885
20 -- 30	6	78	5	312	401
30 -- 50	8	45	14	306	373
50 -- 100	6	42	7	631	686
100 ed oltre	6	17	20	367	410
TOTALE	84	736	129	10.349	11.298

Tavola 2.61 segue - Persone per categoria di altra manodopera aziendale, classe di superficie totale, classe di superficie agricola utilizzata (SAU) e sesso

	ALTRA MANODOPERA AZIENDALE				
CLASSI DI SUPERFICIE TOTALE CLASSI DI SAU	DIRIGENTI E IMPIEGATI		OPERAI ED ASSIMILATI		Totale
	A tempo indeterminato	A tempo determinato	A tempo indeterminato	A tempo determinato	
FEMMINE					
CLASSI DI SUPERFICIE TOTALE (in ettari)					
Senza superficie	-	-	-	-	-
Meno di 1 ettaro	-	-	-	4	4
1 -- 2	-	-	1	3	4
2 -- 3	-	-	1	3	4
3 -- 5	-	1	-	3	4
5 -- 10	1	11	-	7	19
10 -- 20	-	1	1	8	10
20 -- 30	-	3	-	-	3
30 -- 50	-	1	1	4	6
50 -- 100	-	3	-	6	9
100 ed oltre	1	2	-	83	86
TOTALE	2	22	4	121	149
CLASSI DI SAU (in ettari)					
Senza superficie	-	-	-	-	-
Meno di 1 ettaro	-	-	-	4	4
1 -- 2	-	-	2	3	5
2 -- 3	-	-	-	3	3
3 -- 5	-	2	-	5	7
5 -- 10	1	10	1	5	17
10 -- 20	-	1	-	8	9
20 -- 30	-	3	-	2	5
30 -- 50	-	1	1	2	4
50 -- 100	-	5	-	87	92
100 ed oltre	1	-	-	2	3
TOTALE	2	22	4	121	149

Tavola 2.62 - Persone per categoria di manodopera familiare, forma di conduzione, zona altimetrica e sesso

		FAMILIARI E PARENTI DEL CONDUTTORE					
FORME DI CONDUZIONE ZONE ALTIMETRICHE	Conduttore	CONIUGE		ALTRI FAMILIARI DEL CONDUTTORE		Parenti del conduttore	Totale
		Totale	Di cui che lavora in azienda	Totale	Di cui che lavorano in azienda		
TOTALE							
FORME DI CONDUZIONE							
Conduzione diretta del coltivatore	25.450	15.253	7.023	17.383	4.289	1.127	59.213
Con solo manodopera familiare	20.506	12.647	5.814	14.391	3.541	906	48.450
Con manodopera familiare prevalente	3.319	1.984	999	2.290	668	188	7.781
Con manodopera extrafamiliare prevalente	1.625	622	210	702	80	33	2.982
Conduzione con salariati	3.345	1.770	536	1.668	187	68	6.851
Conduzione a colonia parziaria appoderata	2	1	-	-	-	-	3
TOTALE	28.797	17.024	7.559	19.051	4.476	1.195	66.067
ZONE ALTIMETRICHE							
Montagna	-	-	-	-	-	-	-
Collina	25.894	16.049	7.129	17.991	4.176	1.134	61.068
Pianura	2.903	975	430	1.060	300	61	4.999
TOTALE	28.797	17.024	7.559	19.051	4.476	1.195	66.067
MASCHI							
FORME DI CONDUZIONE							
Conduzione diretta del coltivatore	17.469	3.920	3.257	10.111	3.568	1.006	32.506
Con solo manodopera familiare	14.217	3.317	2.759	8.408	2.941	821	26.763
Con manodopera familiare prevalente	2.405	453	400	1.377	578	158	4.393
Con manodopera extrafamiliare prevalente	847	150	98	326	49	27	1.350
Conduzione con salariati	1.947	498	251	858	126	63	3.366
Conduzione a colonia parziaria appoderata	2	-	-	-	-	-	2
TOTALE	19.418	4.418	3.508	10.969	3.694	1.069	35.874
ZONE ALTIMETRICHE							
Montagna	-	-	-	-	-	-	-
Collina	17.443	4.090	3.208	10.304	3.410	1.014	32.851
Pianura	1.975	328	300	665	284	55	3.023
TOTALE	19.418	4.418	3.508	10.969	3.694	1.069	35.874
FEMMINE							
FORME DI CONDUZIONE							
Conduzione diretta del coltivatore	7.981	11.333	3.766	7.272	721	121	26.707
Con solo manodopera familiare	6.289	9.330	3.055	5.983	600	85	21.687
Con manodopera familiare prevalente	914	1.531	599	913	90	30	3.388
Con manodopera extrafamiliare prevalente	778	472	112	376	31	6	1.632
Conduzione con salariati	1.398	1.272	285	810	61	5	3.485
Conduzione a colonia parziaria appoderata	-	1	-	-	-	-	1
TOTALE	9.379	12.606	4.051	8.082	782	126	30.193
ZONE ALTIMETRICHE							
Montagna	-	-	-	-	-	-	-
Collina	8.451	11.959	3.921	7.687	766	120	28.217
Pianura	928	647	130	395	16	6	1.976
TOTALE	9.379	12.606	4.051	8.082	782	126	30.193

Tavola 2.63 - Persone per categoria di altra manodopera aziendale, forma di conduzione, zona altimetrica e sesso

	ALTRA MANODOPERA AZIENDALE				
FORME DI CONDUZIONE ZONE ALTIMETRICHE	DIRIGENTI E IMPIEGATI		OPERAI ED ASSIMILATI		Totale
	A tempo indeterminato	A tempo determinato	A tempo indeterminato	A tempo determinato	
TOTALE					
FORME DI CONDUZIONE					
Conduzione diretta del coltivatore	6	651	94	8.610	9.361
Con manodopera familiare prevalente	-	379	27	5.518	5.924
Con manodopera extrafamiliare prevalente	6	272	67	3.092	3.437
Conduzione con salariati	80	107	39	1.845	2.071
Conduzione a colonia parziaria appoderata	-	-	-	14	14
Altra forma di conduzione	-	-	-	1	1
TOTALE	86	758	133	10.470	11.447
ZONE ALTIMETRICHE					
Montagna	-	-	-	-	-
Collina	74	522	103	9.662	10.361
Pianura	12	236	30	808	1.086
TOTALE	86	758	133	10.470	11.447
MASCHI					
FORME DI CONDUZIONE					
Conduzione diretta del coltivatore	6	632	92	8.578	9.308
Con manodopera familiare prevalente	-	365	26	5.508	5.899
Con manodopera extrafamiliare prevalente	6	267	66	3.070	3.409
Conduzione con salariati	78	104	37	1.756	1.975
Conduzione a colonia parziaria appoderata	-	-	-	14	14
Altra forma di conduzione	-	-	-	1	1
TOTALE	84	736	129	10.349	11.298
ZONE ALTIMETRICHE					
Montagna	-	-	-	-	-
Collina	72	500	100	9.541	10.213
Pianura	12	236	29	808	1.085
TOTALE	84	736	129	10.349	11.298
FEMMINE					
FORME DI CONDUZIONE					
Conduzione diretta del coltivatore	-	19	2	32	53
Con manodopera familiare prevalente	-	14	1	10	25
Con manodopera extrafamiliare prevalente	-	5	1	22	28
Conduzione con salariati	2	3	2	89	96
Conduzione a colonia parziaria appoderata	-	-	-	-	-
Altra forma di conduzione	-	-	-	-	-
TOTALE	2	22	4	121	149
ZONE ALTIMETRICHE					
Montagna	-	-	-	-	-
Collina	2	22	3	121	148
Pianura	-	-	1	-	1
TOTALE	2	22	4	121	149

Tavola 2.64 - Componenti la famiglia del conduttore per numero di componenti, classe di superficie agricola utilizzata (SAU) , classe di giornate di lavoro aziendale e sesso

	NUMERO DI COMPONENTI							
CLASSI DI SAU CLASSI DI GIORNATE DI LAVORO AZIENDALE	1	2	3	4	5	6 ED OLTRE		Totale
						Famiglie	Componenti	
TOTALE								
CLASSI DI SAU (in ettari)								
Senza superficie	7	12	9	20	20	2	12	80
Meno di 1 ettaro	4.030	8.892	4.320	5.592	2.975	66	411	26.220
1 -- 2	1.992	4.518	2.295	2.720	1.550	28	171	13.246
2 -- 3	897	2.202	1.296	1.428	780	16	99	6.702
3 -- 5	965	2.458	1.509	1.696	850	21	129	7.607
5 -- 10	669	1.818	1.233	1.368	735	16	100	5.923
10 -- 20	281	790	579	644	415	10	61	2.770
20 -- 30	83	232	183	276	160	3	19	953
30 -- 50	59	180	135	220	125	3	19	738
50 -- 100	41	92	99	132	100	2	12	476
100 ed oltre	13	26	30	72	10	1	6	157
TOTALE	9.037	21.220	11.688	14.168	7.720	168	1.039	64.872
CLASSI DI GIORNATE DI LAVORO AZIENDALE								
Meno di 50	8.175	19.628	10.647	13.163	7.270	121	959	59.842
50 -- 100	468	849	503	450	198	24	34	2.502
100 -- 200	218	441	307	259	116	7	14	1.355
200 -- 300	96	160	130	135	63	6	10	594
300 -- 500	80	142	101	161	73	10	22	579
500 -- 1000	-	-	-	-	-	-	-	-
1000 -- 2500	-	-	-	-	-	-	-	-
2500 ed oltre	-	-	-	-	-	-	-	-
TOTALE	9.037	21.220	11.688	14.168	7.720	168	1.039	64.872
MASCHI								
CLASSI DI SAU (in ettari)								
Senza superficie	6	7	6	12	10	2	10	51
Meno di 1 ettaro	2.337	4.479	2.238	2.965	1.605	66	235	13.859
1 -- 2	1.239	2.298	1.238	1.402	822	28	90	7.089
2 -- 3	569	1.120	701	743	436	16	64	3.633
3 -- 5	625	1.269	820	898	439	21	76	4.127
5 -- 10	428	944	687	735	385	16	59	3.238
10 -- 20	189	402	324	351	224	10	34	1.524
20 -- 30	54	125	99	139	84	3	12	513
30 -- 50	38	97	72	124	72	3	14	417
50 -- 100	27	46	53	74	53	2	8	261
100 ed oltre	10	14	17	45	4	1	3	93
TOTALE	5.522	10.801	6.255	7.488	4.134	168	605	34.805
CLASSI DI GIORNATE DI LAVORO AZIENDALE								
Meno di 50	4.728	9.396	5.339	6.633	3.746	121	529	30.371
50 -- 100	424	742	445	390	171	24	32	2.204
100 -- 200	201	392	265	203	93	7	13	1.167
200 -- 300	92	146	114	118	54	6	10	534
300 -- 500	77	125	92	144	70	10	21	529
500 -- 1000	-	-	-	-	-	-	-	-
1000 -- 2500	-	-	-	-	-	-	-	-
2500 ed oltre	-	-	-	-	-	-	-	-
TOTALE	5.522	10.801	6.255	7.488	4.134	168	605	34.805

Tavola 2.64 segue - Componenti la famiglia del conduttore per numero di componenti , classe di superficie agricola utilizzata (SAU), classe di giornate di lavoro aziendale e sesso

CLASSI DI SAU CLASSI DI GIORNATE DI LAVORO AZIENDALE	NUMERO DI COMPONENTI							Totale
	1	2	3	4	5	6 ED OLTRE		
						Famiglie	Componenti	
FEMMINE								
CLASSI DI SAU (in ettari)								
Senza superficie	1	5	3	8	10	2	2	29
Meno di 1 ettaro	1.693	4.413	2.082	2.627	1.370	66	176	12.361
1 -- 2	753	2.220	1.057	1.318	728	28	81	6.157
2 -- 3	328	1.082	595	685	344	16	35	3.069
3 -- 5	340	1.189	689	798	411	21	53	3.480
5 -- 10	241	874	546	633	350	16	41	2.685
10 -- 20	92	388	255	293	191	10	27	1.246
20 -- 30	29	107	84	137	76	3	7	440
30 -- 50	21	83	63	96	53	3	5	321
50 -- 100	14	46	46	58	47	2	4	215
100 ed oltre	3	12	13	27	6	1	3	64
TOTALE	3.515	10.419	5.433	6.680	3.586	168	434	30.067
CLASSI DI GIORNATE DI LAVORO AZIENDALE								
Meno di 50	3.447	10.232	5.308	6.530	3.524	121	430	29.471
50 -- 100	44	107	58	60	27	24	2	298
100 -- 200	17	49	42	56	23	7	1	188
200 -- 300	4	14	16	17	9	6	-	60
300 -- 500	3	17	9	17	3	10	1	50
500 -- 1000	-	-	-	-	-	-	-	-
1000 -- 2500	-	-	-	-	-	-	-	-
2500 ed oltre	-	-	-	-	-	-	-	-
TOTALE	3.515	10.419	5.433	6.680	3.586	168	434	30.067

Tavola 2.65 - Componenti la famiglia del conduttore per numero di componenti, forma di conduzione, zona altimetrica e sesso

FORME DI CONDUZIONE ZONE ALTIMETRICHE	NUMERO DI COMPONENTI							Totale
	1	2	3	4	5	6 ED OLTRE		
						Famiglie	Componenti	
TOTALE								
FORME DI CONDUZIONE								
Conduzione diretta del coltivatore	7.730	18.764	10.590	12.916	7.095	160	991	58.086
Con solo manodopera familiare	5.850	15.460	8.832	10.656	5.950	128	796	47.544
Con manodopera familiare prevalente	1.033	2.358	1.350	1.840	860	25	152	7.593
Con manodopera extrafamiliare prevalente	847	946	408	420	285	7	43	2.949
Conduzione con salariati	1.306	2.454	1.098	1.252	625	8	48	6.783
Conduzione a colonia parziaria appoderata	1	2	-	-	-	-	-	3
TOTALE	9.037	21.220	11.688	14.168	7.720	168	1.039	64.872
ZONE ALTIMETRICHE								
Montagna	-	-	-	-	-	-	-	-
Collina	7.333	19.736	11.139	13.440	7.305	159	981	59.934
Pianura	1.704	1.484	549	728	415	9	58	4.938
TOTALE	9.037	21.220	11.688	14.168	7.720	168	1.039	64.872
MASCHI								
FORME DI CONDUZIONE								
Conduzione diretta del coltivatore	4.954	9.605	5.699	6.859	3.807	160	576	31.500
Con solo manodopera familiare	3.909	7.941	4.779	5.660	3.188	128	465	25.942
Con manodopera familiare prevalente	724	1.223	732	997	472	25	87	4.235
Con manodopera extrafamiliare prevalente	321	441	188	202	147	7	24	1.323
Conduzione con salariati	567	1.195	556	629	327	8	29	3.303
Conduzione a colonia parziaria appoderata	1	1	-	-	-	-	-	2
TOTALE	5.522	10.801	6.255	7.488	4.134	168	605	34.805
ZONE ALTIMETRICHE								
Montagna	-	-	-	-	-	-	-	-
Collina	4.306	10.000	5.940	7.120	3.898	159	573	31.837
Pianura	1.216	801	315	368	236	9	32	2.968
TOTALE	5.522	10.801	6.255	7.488	4.134	168	605	34.805
FEMMINE								
FORME DI CONDUZIONE								
Conduzione diretta del coltivatore	2.776	9.159	4.891	6.057	3.288	160	415	26.586
Con solo manodopera familiare	1.941	7.519	4.053	4.996	2.762	128	331	21.602
Con manodopera familiare prevalente	309	1.135	618	843	388	25	65	3.358
Con manodopera extrafamiliare prevalente	526	505	220	218	138	7	19	1.626
Conduzione con salariati	739	1.259	542	623	298	8	19	3.480
Conduzione a colonia parziaria appoderata	-	1	-	-	-	-	-	1
TOTALE	3.515	10.419	5.433	6.680	3.586	168	434	30.067
ZONE ALTIMETRICHE								
Montagna	-	-	-	-	-	-	-	-
Collina	3.027	9.736	5.199	6.320	3.407	159	408	28.097
Pianura	488	683	234	360	179	9	26	1.970
TOTALE	3.515	10.419	5.433	6.680	3.586	168	434	30.067

Tavola 2.66 - Componenti la famiglia e parenti del conduttore con attività lavorativa esercitata esclusivamente o prevalentemente presso l'azienda o fuori l'azienda per settore di attività economica, classe di superficie agricola utilizzata (SAU) e forma di conduzione

CLASSI DI SAU FORME DI CONDUZIONE	Esclusivamente presso l'azienda	PREVALENTEMENTE PRESSO L'AZIENDA					Totale
		In agricoltura	Nell'industria	Nel commercio, pubblici esercizi e alberghi	Nei servizi (esclusa la Pubblica Ammin.)	Nella Pubblica Ammin.	
CONDUTTORE							
CLASSI DI SAU (in ettari)							
Senza superficie	18	1	-	-	-	-	1
Meno di 1 ettaro	8.351	1	-	-	-	-	1
1 -- 2	4.363	6	2	-	3	-	11
2 -- 3	2.165	7	-	2	2	-	11
3 -- 5	2.483	7	1	-	-	-	8
5 -- 10	1.883	8	1	1	1	-	11
10 -- 20	855	15	1	-	1	-	17
20 -- 30	291	6	-	1	-	-	7
30 -- 50	225	2	1	1	1	-	5
50 -- 100	137	11	-	-	1	-	12
100 ed oltre	45	2	-	1	-	-	3
TOTALE	20.816	66	6	6	9	-	87
FORME DI CONDUZIONE							
Conduzione diretta del coltivatore	18.288	61	6	6	9	-	82
Con solo manodopera familiare	14.608	36	3	3	8	-	50
Con manodopera familiare prevalente	2.434	20	3	3	1	-	27
Con manodopera extrafamiliare prevalente	1.246	5	-	-	-	-	5
Conduzione con salariati	2.527	5	-	-	-	-	5
Conduzione a colonia parziaria appoderata	1	-	-	-	-	-	-
TOTALE	20.816	66	6	6	9	-	87
CONIUGE							
CLASSI DI SAU (in ettari)							
Senza superficie	15	-	1	-	-	-	1
Meno di 1 ettaro	5.423	-	-	-	-	-	-
1 -- 2	2.905	-	-	-	-	-	-
2 -- 3	1.472	1	1	-	-	-	2
3 -- 5	1.690	2	-	-	-	-	2
5 -- 10	1.342	-	-	-	1	-	1
10 -- 20	590	1	-	-	-	-	1
20 -- 30	198	-	-	-	-	-	-
30 -- 50	158	-	-	-	-	-	-
50 -- 100	100	1	-	-	-	-	1
100 ed oltre	29	-	-	-	-	-	-
TOTALE	13.922	5	2	-	1	-	8
FORME DI CONDUZIONE							
Conduzione diretta del coltivatore	12.531	5	2	-	1	-	8
Con solo manodopera familiare	10.360	3	2	-	-	-	5
Con manodopera familiare prevalente	1.682	1	-	-	1	-	2
Con manodopera extrafamiliare prevalente	489	1	-	-	-	-	1
Conduzione con salariati	1.390	-	-	-	-	-	-
Conduzione a colonia parziaria appoderata	1	-	-	-	-	-	-
TOTALE	13.922	5	2	-	1	-	8

Tavola 2.66 segue - Componenti la famiglia e parenti del conduttore con attività lavorativa esercitata esclusivamente o prevalentemente presso l'azienda o fuori l'azienda per settore di attività economica, classe di superficie agricola utilizzata (SAU) e forma di conduzione

CLASSI DI SAU FORME DI CONDUZIONE	Esclusivamente presso l'azienda	PREVALENTEMENTE PRESSO L'AZIENDA					Totale
		In agricoltura	Nell'industria	Nel commercio, pubblici esercizi e alberghi	Nei servizi (esclusa la Pubblica Ammin.)	Nella Pubblica Ammin.	
ALTRI FAMILIARI CHE LAVORANO IN AZIENDA							
CLASSI DI SAU (in ettari)							
Senza superficie	9	-	-	-	-	-	-
Meno di 1 ettaro	783	-	-	-	-	-	-
1 -- 2	542	-	-	-	-	-	-
2 -- 3	327	-	-	-	-	-	-
3 -- 5	392	2	-	-	-	-	2
5 -- 10	406	-	-	-	-	-	-
10 -- 20	230	-	1	-	-	-	1
20 -- 30	76	-	1	-	-	-	1
30 -- 50	69	-	-	-	-	-	-
50 -- 100	61	-	-	-	-	-	-
100 ed oltre	20	2	-	1	-	-	3
TOTALE	2.915	4	2	1	-	-	7
FORME DI CONDUZIONE							
Conduzione diretta del coltivatore	2.787	4	2	1	-	-	7
Con solo manodopera familiare	2.323	-	1	-	-	-	1
Con manodopera familiare prevalente	413	4	-	1	-	-	5
Con manodopera extrafamiliare prevalente	51	-	1	-	-	-	1
Conduzione con salariati	128	-	-	-	-	-	-
Conduzione a colonia parziaria appoderata	-	-	-	-	-	-	-
TOTALE	2.915	4	2	1	-	-	7
PARENTI							
CLASSI DI SAU (in ettari)							
Senza superficie	4	-	-	-	-	-	-
Meno di 1 ettaro	198	-	-	-	-	-	-
1 -- 2	120	-	-	-	-	-	-
2 -- 3	69	-	-	-	-	-	-
3 -- 5	69	-	-	-	-	-	-
5 -- 10	70	2	-	-	-	-	2
10 -- 20	41	1	-	-	-	-	1
20 -- 30	15	-	-	-	-	1	1
30 -- 50	8	1	-	-	-	-	1
50 -- 100	18	1	-	-	-	-	1
100 ed oltre	7	-	-	-	-	-	-
TOTALE	619	5	-	-	-	1	6
FORME DI CONDUZIONE							
Conduzione diretta del coltivatore	577	5	-	-	-	1	6
Con solo manodopera familiare	454	1	-	-	-	-	1
Con manodopera familiare prevalente	106	4	-	-	-	-	4
Con manodopera extrafamiliare prevalente	17	-	-	-	-	1	1
Conduzione con salariati	42	-	-	-	-	-	-
Conduzione a colonia parziaria appoderata	-	-	-	-	-	-	-
TOTALE	619	5	-	-	-	1	6

Tavola 2.66 segue - Componenti la famiglia e parenti del conduttore con attività lavorativa esercitata esclusivamente o prevalentemente presso l'azienda o fuori l'azienda per settore di attività economica, classe di superficie agricola utilizzata (SAU) e forma di conduzione

CLASSI DI SAU FORME DI CONDUZIONE	PREVALENTEMENTE FUORI L'AZIENDA					Totale
	In agricoltura	Nell'industria	Nel commercio, pubblici esercizi e alberghi	Nei servizi (esclusa la Pubblica Ammin.)	Nella Pubblica Ammin.	
CONDUTTORE						
CLASSI DI SAU (in ettari)						
Senza superficie	2	2	1	2	1	8
Meno di 1 ettaro	457	697	584	871	1.014	3.623
1 -- 2	320	307	239	397	397	1.660
2 -- 3	177	133	110	162	201	783
3 -- 5	221	130	95	184	191	821
5 -- 10	178	87	76	132	127	600
10 -- 20	75	20	39	60	57	251
20 -- 30	18	10	5	19	14	66
30 -- 50	20	3	3	9	12	47
50 -- 100	7	2	4	9	4	26
100 ed oltre	1	-	1	4	3	9
TOTALE	1.476	1.391	1.157	1.849	2.021	7.894
FORME DI CONDUZIONE						
Conduzione diretta del coltivatore	1.404	1.261	995	1.625	1.795	7.080
Con solo manodopera familiare	1.194	1.101	830	1.275	1.448	5.848
Con manodopera familiare prevalente	176	124	110	235	213	858
Con manodopera extrafamiliare prevalente	34	36	55	115	134	374
Conduzione con salariati	72	130	162	224	225	813
Conduzione a colonia parziaria appoderata	-	-	-	-	1	1
TOTALE	1.476	1.391	1.157	1.849	2.021	7.894
CONIUGE						
CLASSI DI SAU (in ettari)						
Senza superficie	-	-	-	-	1	1
Meno di 1 ettaro	173	185	251	354	489	1.452
1 -- 2	95	77	100	129	212	613
2 -- 3	51	45	46	50	98	290
3 -- 5	66	30	33	71	109	309
5 -- 10	43	27	36	45	71	222
10 -- 20	18	7	24	27	32	108
20 -- 30	5	5	6	14	14	44
30 -- 50	4	-	6	5	18	33
50 -- 100	1	1	1	4	5	12
100 ed oltre	-	-	1	3	6	10
TOTALE	456	377	504	702	1.055	3.094
FORME DI CONDUZIONE						
Conduzione diretta del coltivatore	421	337	435	602	919	2.714
Con solo manodopera familiare	373	296	381	498	734	2.282
Con manodopera familiare prevalente	35	33	42	73	117	300
Con manodopera extrafamiliare prevalente	13	8	12	31	68	132
Conduzione con salariati	35	40	69	100	136	380
Conduzione a colonia parziaria appoderata	-	-	-	-	-	-
TOTALE	456	377	504	702	1.055	3.094

Tavola 2.66 segue - Componenti la famiglia e parenti del conduttore con attività lavorativa esercitata esclusivamente o prevalentemente presso l'azienda o fuori l'azienda per settore di attività economica, classe di superficie agricola utilizzata (SAU) e forma di conduzione

CLASSI DI SAU FORME DI CONDUZIONE	PREVALENTEMENTE FUORI L'AZIENDA					Totale
	In agricoltura	Nell'industria	Nel commercio, pubblici esercizi e alberghi	Nei servizi (esclusa la Pubblica Ammin.)	Nella Pubblica Ammin.	
ALTRI FAMILIARI CHE LAVORANO IN AZIENDA						
CLASSI DI SAU (in ettari)						
Senza superficie	2	1	-	-	-	3
Meno di 1 ettaro	101	80	71	99	105	456
1 -- 2	74	48	51	72	58	303
2 -- 3	40	53	35	49	38	215
3 -- 5	74	46	30	30	55	235
5 -- 10	54	24	28	24	54	184
10 -- 20	25	8	10	29	22	94
20 -- 30	10	5	4	5	7	31
30 -- 50	7	2	3	3	6	21
50 -- 100	5	-	1	2	2	10
100 ed oltre	1	-	-	-	1	2
TOTALE	393	267	233	313	348	1.554
FORME DI CONDUZIONE						
Conduzione diretta del coltivatore	375	261	226	302	331	1.495
Con solo manodopera familiare	306	230	185	243	253	1.217
Con manodopera familiare prevalente	61	30	38	53	68	250
Con manodopera extrafamiliare prevalente	8	1	3	6	10	28
Conduzione con salariati	18	6	7	11	17	59
Conduzione a colonia parziaria appoderata	-	-	-	-	-	-
TOTALE	393	267	233	313	348	1.554
PARENTI						
CLASSI DI SAU (in ettari)						
Senza superficie	-	-	-	-	-	-
Meno di 1 ettaro	38	37	25	50	70	220
1 -- 2	39	20	15	27	30	131
2 -- 3	22	7	3	9	13	54
3 -- 5	29	13	6	10	10	68
5 -- 10	17	9	9	8	7	50
10 -- 20	7	7	3	6	9	32
20 -- 30	3	2	1	2	2	10
30 -- 50	-	-	-	-	-	-
50 -- 100	3	-	-	1	-	4
100 ed oltre	1	-	-	-	-	1
TOTALE	159	95	62	113	141	570
FORME DI CONDUZIONE						
Conduzione diretta del coltivatore	153	90	56	110	135	544
Con solo manodopera familiare	132	74	40	91	114	451
Con manodopera familiare prevalente	21	14	12	15	16	78
Con manodopera extrafamiliare prevalente	-	2	4	4	5	15
Conduzione con salariati	6	5	6	3	6	26
Conduzione a colonia parziaria appoderata	-	-	-	-	-	-
TOTALE	159	95	62	113	141	570

Tavola 2.67 - Capi azienda per classe di superficie totale, titolo di studio e sesso

CLASSI DI SUPERFICIE TOTALE TITOLI DI STUDIO	CAPI AZIENDA				
	Conduttore	Coniuge	Familiare	Parente	Altra persona
TOTALE					
CLASSI DI SUPERFICIE TOTALE					
Senza superficie	13	1	1	-	1
Meno di 1 ettaro	10.502	614	176	60	23
1 -- 2	5.762	275	90	44	13
2 -- 3	2.812	128	65	18	9
3 -- 5	3.269	112	54	14	6
5 -- 10	2.530	67	52	3	9
10 -- 20	1.146	21	19	7	10
20 -- 30	370	7	2	3	4
30 -- 50	287	4	5	1	4
50 -- 100	179	2	2	1	5
100 ed oltre	77	2	-	-	14
TOTALE	26.947	1.233	466	151	98
TITOLI DI STUDIO					
Conseguito in scuole ad indirizzo agrario	498	11	11	8	8
<i>Laurea o diploma universitario</i>	93	2	2	2	5
<i>Diploma di scuola media superiore</i>	405	9	9	6	3
Conseguito in altri tipi di scuole	21.960	1.049	432	130	74
<i>Laurea o diploma universitario</i>	908	19	13	8	10
<i>Diploma di scuola media superiore</i>	3.494	104	80	26	23
<i>Licenza di scuola media inferiore</i>	6.163	336	195	41	17
<i>Licenza di scuola elementare</i>	11.395	590	144	55	24
Capi azienda privi di titolo di studio	4.489	173	23	13	16
TOTALE	26.947	1.233	466	151	98
Capi azienda che frequentano o hanno frequentato corsi professionali	477	18	10	5	9
MASCHI					
CLASSI DI SUPERFICIE TOTALE					
Senza superficie	10	1	1	-	1
Meno di 1 ettaro	6.981	593	162	59	23
1 -- 2	4.036	263	83	43	13
2 -- 3	2.060	121	59	17	9
3 -- 5	2.448	103	50	14	6
5 -- 10	1.940	61	49	2	9
10 -- 20	894	17	17	7	10
20 -- 30	298	7	1	2	4
30 -- 50	237	2	5	1	4
50 -- 100	144	2	2	1	5
100 ed oltre	67	2	-	-	14
TOTALE	19.115	1.172	429	146	98
TITOLI DI STUDIO					
Conseguito in scuole ad indirizzo agrario	405	11	11	8	8
<i>Laurea o diploma universitario</i>	79	2	2	2	5
<i>Diploma di scuola media superiore</i>	326	9	9	6	3
Conseguito in altri tipi di scuole	15.673	995	397	125	74
<i>Laurea o diploma universitario</i>	663	18	9	7	10
<i>Diploma di scuola media superiore</i>	2.388	100	75	25	23
<i>Licenza di scuola media inferiore</i>	4.653	314	178	41	17
<i>Licenza di scuola elementare</i>	7.969	563	135	52	24
Capi azienda privi di titolo di studio	3.037	166	21	13	16
TOTALE	19.115	1.172	429	146	98
Capi azienda che frequentano o hanno frequentato corsi professionali	421	15	9	5	9

Tavola 2.67 segue - Capi azienda per classe di superficie totale, titolo di studio e sesso

CLASSI DI SUPERFICIE TOTALE TITOLI DI STUDIO	CAPI AZIENDA				
	Conduttore	Coniuge	Familiare	Parente	Altra persona
FEMMINE					
CLASSI DI SUPERFICIE TOTALE					
Senza superficie	3	-	-	-	-
Meno di 1 ettaro	3.521	21	14	1	-
1 -- 2	1.726	12	7	1	-
2 -- 3	752	7	6	1	-
3 -- 5	821	9	4	-	-
5 -- 10	590	6	3	1	-
10 -- 20	252	4	2	-	-
20 -- 30	72	-	1	1	-
30 -- 50	50	2	-	-	-
50 -- 100	35	-	-	-	-
100 ed oltre	10	-	-	-	-
TOTALE	7.832	61	37	5	-
TITOLI DI STUDIO					
Conseguito in scuole ad indirizzo agrario	93	-	-	-	-
<i>Laurea o diploma universitario</i>	14	-	-	-	-
<i>Diploma di scuola media superiore</i>	79	-	-	-	-
Conseguito in altri tipi di scuole	6.287	54	35	5	-
<i>Laurea o diploma universitario</i>	245	1	4	1	-
<i>Diploma di scuola media superiore</i>	1.106	4	5	1	-
<i>Licenza di scuola media inferiore</i>	1.510	22	17	-	-
<i>Licenza di scuola elementare</i>	3.426	27	9	3	-
<i>Capi azienda privi di titolo di studio</i>	1.452	7	2	-	-
TOTALE	7.832	61	37	5	-
Capi azienda che frequentano o hanno frequentato corsi professionali	56	3	1	-	-

Tavola 2.68 - Giornate di lavoro dei capi azienda per classe di superficie totale, titolo di studio e sesso

CLASSI DI SUPERFICIE TOTALE TITOLI DI STUDIO	CAPI AZIENDA				
	Conduttore	Coniuge	Familiare	Parente	Altra persona
TOTALE					
CLASSI DI SUPERFICIE TOTALE					
Senza superficie	2.717	200	345	-	10
Meno di 1 ettaro	131.566	10.303	3.469	1.394	208
1 -- 2	112.815	6.839	2.458	716	123
2 -- 3	71.774	3.742	2.736	259	90
3 -- 5	102.523	4.353	2.530	436	58
5 -- 10	116.714	2.206	3.288	103	568
10 -- 20	80.003	872	1.711	776	985
20 -- 30	37.681	629	162	340	220
30 -- 50	38.407	285	430	204	330
50 -- 100	28.525	190	460	15	98
100 ed oltre	14.723	55	-	-	2.131
TOTALE	737.448	29.674	17.589	4.243	4.821
TITOLI DI STUDIO					
Conseguito in scuole ad indirizzo agrario	20.981	161	282	148	668
<i>Laurea o diploma universitario</i>	3.686	20	10	50	60
<i>Diploma di scuola media superiore</i>	17.295	141	272	98	608
Conseguito in altri tipi di scuole	626.514	26.704	16.195	3.838	4.005
<i>Laurea o diploma universitario</i>	16.894	381	575	144	687
<i>Diploma di scuola media superiore</i>	85.883	1.804	2.975	543	1.928
<i>Licenza di scuola media inferiore</i>	190.391	8.557	7.670	1.737	872
<i>Licenza di scuola elementare</i>	333.346	15.962	4.975	1.414	518
Capi azienda privi di titolo di studio	89.953	2.809	1.112	257	148
TOTALE	737.448	29.674	17.589	4.243	4.821
MASCHI					
CLASSI DI SUPERFICIE TOTALE					
Senza superficie	2.700	200	345	-	10
Meno di 1 ettaro	109.311	10.187	3.367	1.391	208
1 -- 2	98.624	6.661	2.414	714	123
2 -- 3	64.133	3.600	2.659	254	90
3 -- 5	93.749	4.163	2.495	436	58
5 -- 10	105.144	2.122	2.999	100	568
10 -- 20	70.968	724	1.541	776	985
20 -- 30	34.927	629	152	310	220
30 -- 50	36.275	35	430	204	330
50 -- 100	26.151	190	460	15	98
100 ed oltre	13.388	55	-	-	2.131
TOTALE	655.370	28.566	16.862	4.200	4.821
TITOLI DI STUDIO					
Conseguito in scuole ad indirizzo agrario	19.964	161	282	148	668
<i>Laurea o diploma universitario</i>	3.591	20	10	50	60
<i>Diploma di scuola media superiore</i>	16.373	141	272	98	608
Conseguito in altri tipi di scuole	555.992	25.721	15.488	3.795	4.005
<i>Laurea o diploma universitario</i>	13.135	378	344	141	687
<i>Diploma di scuola media superiore</i>	72.896	1.730	2.923	513	1.928
<i>Licenza di scuola media inferiore</i>	171.724	8.135	7.480	1.737	872
<i>Licenza di scuola elementare</i>	298.237	15.478	4.741	1.404	518
Capi azienda privi di titolo di studio	79.414	2.684	1.092	257	148
TOTALE	655.370	28.566	16.862	4.200	4.821

Tavola 2.68 segue - Giornate di lavoro dei capi azienda per classe di superficie totale, titolo di studio e sesso

CLASSI DI SUPERFICIE TOTALE TITOLI DI STUDIO	CAPI AZIENDA				
	Conduttore	Coniuge	Familiare	Parente	Altra persona
FEMMINE					
CLASSI DI SUPERFICIE TOTALE					
Senza superficie	17	-	-	-	-
Meno di 1 ettaro	22.255	116	102	3	-
1 -- 2	14.191	178	44	2	-
2 -- 3	7.641	142	77	5	-
3 -- 5	8.774	190	35	-	-
5 -- 10	11.570	84	289	3	-
10 -- 20	9.035	148	170	-	-
20 -- 30	2.754	-	10	30	-
30 -- 50	2.132	250	-	-	-
50 -- 100	2.374	-	-	-	-
100 ed oltre	1.335	-	-	-	-
TOTALE	82.078	1.108	727	43	-
TITOLI DI STUDIO					
Conseguito in scuole ad indirizzo agrario	1.017	-	-	-	-
<i>Laurea o diploma universitario</i>	95	-	-	-	-
<i>Diploma di scuola media superiore</i>	922	-	-	-	-
Conseguito in altri tipi di scuole	70.522	983	707	43	-
<i>Laurea o diploma universitario</i>	3.759	3	231	3	-
<i>Diploma di scuola media superiore</i>	12.987	74	52	30	-
<i>Licenza di scuola media inferiore</i>	18.667	422	190	-	-
<i>Licenza di scuola elementare</i>	35.109	484	234	10	-
Capi azienda privi di titolo di studio	10.539	125	20	-	-
TOTALE	82.078	1.108	727	43	-

Tavola 2.69 - Capi azienda per classe di età (in anni compiuti), classe di giornate di lavoro e sesso

CLASSI DI ETÀ' CLASSI DI GIORNATE DI LAVORO	CAPI AZIENDA				
	Conduttore	Coniuge	Familiare	Parente	Altra persona
TOTALE					
CLASSI DI ETÀ'					
Meno di 20	42	1	4	1	-
20 -- 24	139	1	19	2	-
25 -- 29	394	3	43	2	1
30 -- 34	745	15	40	15	2
35 -- 39	1.243	32	62	18	15
40 -- 44	1.715	80	72	15	18
45 -- 49	2.206	117	59	20	13
50 -- 54	2.850	182	65	12	24
55 -- 59	2.761	152	34	14	13
60 -- 64	3.520	212	37	13	10
65 ed oltre	11.332	438	31	39	2
TOTALE	26.947	1.233	466	151	98
CLASSI DI GIORNATE DI LAVORO					
Meno di 10	11.224	439	129	57	10
10 -- 20	6.870	353	124	41	63
20 -- 30	2.710	163	60	13	2
30 -- 50	2.513	119	57	17	5
50 -- 100	1.825	107	45	11	3
100 -- 200	921	32	34	7	5
200 -- 250	242	9	3	3	-
250 -- 300	200	1	5	-	2
300 ed oltre	442	10	9	2	8
TOTALE	26.947	1.233	466	151	98
MASCHI					
CLASSI DI ETÀ'					
Meno di 20	32	1	4	1	-
20 -- 24	110	1	18	2	-
25 -- 29	290	2	39	2	1
30 -- 34	562	14	38	14	2
35 -- 39	867	27	58	17	15
40 -- 44	1.229	74	60	15	18
45 -- 49	1.584	112	59	20	13
50 -- 54	2.029	175	59	12	24
55 -- 59	1.980	140	32	13	13
60 -- 64	2.526	206	34	13	10
65 ed oltre	7.906	420	28	37	2
TOTALE	19.115	1.172	429	146	98
CLASSI DI GIORNATE DI LAVORO					
Meno di 10	6.340	407	112	53	10
10 -- 20	4.791	337	110	41	63
20 -- 30	2.364	158	60	13	2
30 -- 50	2.243	118	55	16	5
50 -- 100	1.680	104	44	11	3
100 -- 200	851	29	31	7	5
200 -- 250	230	8	3	3	-
250 -- 300	189	1	5	-	2
300 ed oltre	427	10	9	2	8
TOTALE	19.115	1.172	429	146	98

Tavola 2.69 segue - Capi azienda per classe di età (in anni compiuti), classe di giornate di lavoro e sesso

CLASSI DI ETÀ' CLASSI DI GIORNATE DI LAVORO	CAPI AZIENDA				
	Conduttore	Coniuge	Familiare	Parente	Altra persona
FEMMINE					
CLASSI DI ETÀ'					
Meno di 20	10	-	-	-	-
20 -- 24	29	-	1	-	-
25 -- 29	104	1	4	-	-
30 -- 34	183	1	2	1	-
35 -- 39	376	5	4	1	-
40 -- 44	486	6	12	-	-
45 -- 49	622	5	-	-	-
50 -- 54	821	7	6	-	-
55 -- 59	781	12	2	1	-
60 -- 64	994	6	3	-	-
65 ed oltre	3.426	18	3	2	-
TOTALE	7.832	61	37	5	-
CLASSI DI GIORNATE DI LAVORO					
Meno di 10	4.884	32	17	4	-
10 -- 20	2.079	16	14	-	-
20 -- 30	346	5	-	-	-
30 -- 50	270	1	2	1	-
50 -- 100	145	3	1	-	-
100 -- 200	70	3	3	-	-
200 -- 250	12	1	-	-	-
250 -- 300	11	-	-	-	-
300 ed oltre	15	-	-	-	-
TOTALE	7.832	61	37	5	-

Tavola 2.70 - Giornate di lavoro dei capi azienda per classe di età (in anni compiuti), classe di giornate di lavoro e sesso

CLASSI DI ETÀ' CLASSI DI GIORNATE DI LAVORO	CAPI AZIENDA				
	Conduttore	Coniuge	Familiare	Parente	Altra persona
TOTALE					
CLASSI DI ETÀ'					
Meno di 20	1.242	2	273	18	-
20 -- 24	8.186	300	1.514	12	-
25 -- 29	21.118	27	3.311	30	300
30 -- 34	32.658	181	1.157	740	482
35 -- 39	47.004	1.199	2.409	678	870
40 -- 44	60.230	2.628	2.555	465	829
45 -- 49	61.356	3.552	2.431	493	235
50 -- 54	89.539	4.653	1.976	211	828
55 -- 59	83.775	3.382	392	133	488
60 -- 64	101.852	5.048	1.110	495	749
65 ed oltre	230.488	8.702	461	968	40
TOTALE	737.448	29.674	17.589	4.243	4.821
CLASSI DI GIORNATE DI LAVORO					
Meno di 10	39.563	1.904	615	233	39
10 -- 20	79.728	4.398	1.473	495	647
20 -- 30	58.214	3.486	1.290	277	50
30 -- 50	86.302	4.026	1.965	607	182
50 -- 100	115.083	6.768	2.955	641	183
100 -- 200	115.921	3.922	4.425	786	766
200 -- 250	49.094	1.830	646	604	-
250 -- 300	52.307	250	1.300	-	530
300 ed oltre	141.236	3.090	2.920	600	2.424
TOTALE	737.448	29.674	17.589	4.243	4.821
MASCHI					
CLASSI DI ETÀ'					
Meno di 20	1.096	2	273	18	-
20 -- 24	7.465	300	1.344	12	-
25 -- 29	18.925	12	3.011	30	300
30 -- 34	30.430	171	1.128	710	482
35 -- 39	41.242	1.107	2.369	675	870
40 -- 44	52.726	2.355	2.469	465	829
45 -- 49	53.498	3.510	2.431	493	235
50 -- 54	78.976	4.533	1.930	211	828
55 -- 59	75.794	3.070	385	130	488
60 -- 64	91.179	4.983	1.081	495	749
65 ed oltre	204.039	8.523	441	961	40
TOTALE	655.370	28.566	16.862	4.200	4.821
CLASSI DI GIORNATE DI LAVORO					
Meno di 10	25.001	1.794	552	220	39
10 -- 20	57.077	4.205	1.309	495	647
20 -- 30	50.858	3.381	1.290	277	50
30 -- 50	77.004	3.996	1.905	577	182
50 -- 100	105.986	6.598	2.905	641	183
100 -- 200	107.107	3.622	4.035	786	766
200 -- 250	46.694	1.630	646	604	-
250 -- 300	49.357	250	1.300	-	530
300 ed oltre	136.286	3.090	2.920	600	2.424
TOTALE	655.370	28.566	16.862	4.200	4.821

Tavola 2.70 segue - Giornate di lavoro dei capi azienda per classe di età (in anni compiuti), classe di giornate di lavoro e sesso

CLASSI DI ETÀ' CLASSI DI GIORNATE DI LAVORO	CAPI AZIENDA				
	Conduttore	Coniuge	Familiare	Parente	Altra persona
FEMMINE					
CLASSI DI ETÀ'					
Meno di 20	146	-	-	-	-
20 -- 24	721	-	170	-	-
25 -- 29	2.193	15	300	-	-
30 -- 34	2.228	10	29	30	-
35 -- 39	5.762	92	40	3	-
40 -- 44	7.504	273	86	-	-
45 -- 49	7.858	42	-	-	-
50 -- 54	10.563	120	46	-	-
55 -- 59	7.981	312	7	3	-
60 -- 64	10.673	65	29	-	-
65 ed oltre	26.449	179	20	7	-
TOTALE	82.078	1.108	727	43	-
CLASSI DI GIORNATE DI LAVORO					
Meno di 10	14.562	110	63	13	-
10 -- 20	22.651	193	164	-	-
20 -- 30	7.356	105	-	-	-
30 -- 50	9.298	30	60	30	-
50 -- 100	9.097	170	50	-	-
100 -- 200	8.814	300	390	-	-
200 -- 250	2.400	200	-	-	-
250 -- 300	2.950	-	-	-	-
300 ed oltre	4.950	-	-	-	-
TOTALE	82.078	1.108	727	43	-

Tavola 2.71 - Aziende interessate al contoterzismo e relativo numero di giornate di lavoro secondo l'utilizzazione dei mezzi meccanici per classe di superficie totale e classe di superficie agricola utilizzata (SAU)

CLASSI DI SUPERFICIE TOTALE CLASSI DI SAU	AZIENDE CHE UTILIZZANO MEZZI MECCANICI						
	IN ALTRE AZIENDE AGRICOLE			IN AZIENDA E FORNITI DA			
	Totale	Di proprietà solo dell'azienda	In comproprietà	Totale	Altre aziende agricole	Organismi associativi	Imprese di esercizio e noleggio
AZIENDE							
CLASSI DI SUPERFICIE TOTALE (in ettari)							
Senza superficie	-	-	-	-	-	-	-
Meno di 1 ettaro	59	50	9	8.719	4.587	190	3.990
1 -- 2	41	37	4	5.355	2.815	164	2.442
2 -- 3	31	23	8	2.719	1.445	79	1.232
3 -- 5	50	39	11	3.070	1.634	115	1.368
5 -- 10	47	45	2	2.360	1.291	74	1.019
10 -- 20	45	42	3	1.047	599	39	418
20 -- 30	17	14	3	319	182	6	134
30 -- 50	20	18	2	230	125	6	100
50 -- 100	11	9	2	140	79	6	56
100 ed oltre	5	5	-	64	29	4	31
TOTALE	326	282	44	24.023	12.786	683	10.790
CLASSI DI SAU (in ettari)							
Senza superficie	-	-	-	6	3	-	3
Meno di 1 ettaro	61	52	9	9.238	4.839	205	4.244
1 -- 2	42	37	5	5.257	2.783	159	2.382
2 -- 3	34	27	7	2.682	1.403	80	1.233
3 -- 5	51	39	12	2.943	1.581	108	1.306
5 -- 10	45	44	1	2.225	1.233	72	941
10 -- 20	44	40	4	979	561	39	387
20 -- 30	15	12	3	298	171	6	124
30 -- 50	20	18	2	215	115	6	94
50 -- 100	13	12	1	129	74	6	50
100 ed oltre	1	1	-	51	23	2	26
TOTALE	326	282	44	24.023	12.786	683	10.790
GIORNATE DI LAVORO EFFETTUATE							
CLASSI DI SUPERFICIE TOTALE (in ettari)							
Senza superficie	-	-	-	-	-	-	-
Meno di 1 ettaro	958	894	64	19.060	8.826	986	9.248
1 -- 2	661	564	97	16.139	7.526	717	7.896
2 -- 3	461	372	89	10.403	5.189	397	4.817
3 -- 5	506	402	104	15.035	7.753	571	6.711
5 -- 10	1.044	909	135	16.164	8.802	465	6.897
10 -- 20	1.386	1.363	23	10.275	6.333	208	3.734
20 -- 30	366	330	36	3.260	2.017	57	1.186
30 -- 50	1.000	950	50	2.784	1.677	29	1.078
50 -- 100	534	494	40	2.351	1.621	62	668
100 ed oltre	83	83	-	1.207	761	108	338
TOTALE	6.999	6.361	638	96.678	50.505	3.600	42.573
CLASSI DI SAU (in ettari)							
Senza superficie	-	-	-	45	29	-	16
Meno di 1 ettaro	971	907	64	20.301	9.342	1.054	9.905
1 -- 2	704	557	147	16.200	7.598	694	7.908
2 -- 3	441	402	39	10.627	5.204	397	5.026
3 -- 5	666	442	224	14.832	7.729	544	6.559
5 -- 10	1.008	993	15	15.906	8.773	458	6.675
10 -- 20	1.294	1.251	43	9.835	6.141	205	3.489
20 -- 30	333	297	36	3.181	1.908	59	1.214
30 -- 50	1.085	1.025	60	2.519	1.548	62	909
50 -- 100	477	467	10	2.222	1.531	112	579
100 ed oltre	20	20	-	1.010	702	15	293
TOTALE	6.999	6.361	638	96.678	50.505	3.600	42.573

Tavola 2.72 - Aziende interessate al contoterzismo e relativo numero di giornate di lavoro secondo l'utilizzazione dei mezzi meccanici per forma di conduzione e zona altimetrica

FORME DI CONDUZIONE ZONE ALTIMETRICHE	AZIENDE CHE UTILIZZANO MEZZI MECCANICI						
	IN ALTRE AZIENDE AGRICOLE			IN AZIENDA E FORNITI DA			
	Totale	Di proprietà solo dell'azienda	In comproprietà	Totale	Altre aziende agricole	Organismi associativi	Imprese di esercizio e noleggio
AZIENDE							
FORME DI CONDUZIONE							
Conduzione diretta del coltivatore	324	280	44	20.733	10.787	624	9.543
<i>Con solo manodopera familiare</i>	<i>260</i>	<i>218</i>	<i>42</i>	<i>16.601</i>	<i>8.904</i>	<i>491</i>	<i>7.382</i>
<i>Con manodopera familiare prevalente</i>	<i>53</i>	<i>51</i>	<i>2</i>	<i>2.650</i>	<i>1.251</i>	<i>90</i>	<i>1.341</i>
<i>Con manodopera extrafamiliare prevalente</i>	<i>11</i>	<i>11</i>	<i>-</i>	<i>1.482</i>	<i>632</i>	<i>43</i>	<i>820</i>
Conduzione con salariati	2	2	-	3.287	1.997	59	1.246
Conduzione a colonia parziaria appoderata	-	-	-	2	1	-	1
Altra forma di conduzione	-	-	-	1	1	-	-
TOTALE	326	282	44	24.023	12.786	683	10.790
ZONE ALTIMETRICHE							
Montagna	-	-	-	-	-	-	-
Collina	277	234	43	21.804	11.517	494	9.867
Pianura	49	48	1	2.219	1.269	189	923
TOTALE	326	282	44	24.023	12.786	683	10.790
GIORNATE DI LAVORO EFFETTUATE							
FORME DI CONDUZIONE							
Conduzione diretta del coltivatore	6.814	6.176	638	79.403	39.685	3.190	36.528
<i>Con solo manodopera familiare</i>	<i>5.197</i>	<i>4.571</i>	<i>626</i>	<i>60.279</i>	<i>31.369</i>	<i>2.468</i>	<i>26.442</i>
<i>Con manodopera familiare prevalente</i>	<i>1.319</i>	<i>1.307</i>	<i>12</i>	<i>11.896</i>	<i>5.162</i>	<i>486</i>	<i>6.248</i>
<i>Con manodopera extrafamiliare prevalente</i>	<i>298</i>	<i>298</i>	<i>-</i>	<i>7.228</i>	<i>3.154</i>	<i>236</i>	<i>3.838</i>
Conduzione con salariati	185	185	-	17.250	10.810	410	6.030
Conduzione a colonia parziaria appoderata	-	-	-	23	8	-	15
Altra forma di conduzione	-	-	-	2	2	-	-
TOTALE	6.999	6.361	638	96.678	50.505	3.600	42.573
ZONE ALTIMETRICHE							
Montagna	-	-	-	-	-	-	-
Collina	6.678	6.044	634	87.739	45.753	2.430	39.556
Pianura	321	317	4	8.939	4.752	1.170	3.017
TOTALE	6.999	6.361	638	96.678	50.505	3.600	42.573

Tavola 2.73 - Aziende che utilizzano mezzi meccanici in altre aziende agricole e relative giornate di lavoro per classe di giornate di lavoro effettuate in altre aziende, classe di superficie agricola utilizzata (SAU) e classe di giornate di lavoro aziendale

CLASSI DI SAU	CLASSI DI GIORNATE DI LAVORO EFFETTUATE IN ALTRE AZIENDE								Totale
CLASSI DI GIORNATE DI LAVORO AZIENDALE	1 -- 2	3 -- 4	5 -- 9	10 -- 14	15 -- 19	20 -- 29	30 -- 49	50 ed oltre	
AZIENDE									
CLASSI DI SAU (in ettari)									
Meno di 1 ettaro	22	12	5	6	4	3	2	7	61
1 -- 2	9	11	11	2	-	2	2	5	42
2 -- 3	6	6	10	5	-	2	3	2	34
3 -- 5	2	11	11	14	4	4	4	1	51
5 -- 10	2	3	5	10	10	7	4	4	45
10 -- 20	-	2	3	6	9	9	8	7	44
20 -- 30	-	-	1	2	3	4	4	1	15
30 -- 50	-	-	1	-	3	-	8	8	20
50 -- 100	1	-	1	1	2	-	3	5	13
100 ed oltre	-	-	-	-	-	1	-	-	1
TOTALE	42	45	48	46	35	32	38	40	326
CLASSI DI GIORNATE DI LAVORO AZIENDALE									
Meno di 50	29	22	22	16	9	13	13	10	134
50 -- 100	6	10	20	16	5	4	4	6	71
100 -- 200	4	3	1	7	7	8	9	7	46
200 -- 300	-	5	1	2	8	5	5	9	35
300 -- 500	1	4	3	4	5	2	2	5	26
500 -- 1000	1	1	1	1	1	-	5	3	13
1000 -- 2500	1	-	-	-	-	-	-	-	1
2500 ed oltre	-	-	-	-	-	-	-	-	-
TOTALE	42	45	48	46	35	32	38	40	326
GIORNATE DI LAVORO EFFETTUATE IN ALTRE AZIENDE									
CLASSI DI SAU (in ettari)									
Meno di 1 ettaro	35	36	28	60	60	60	80	612	971
1 -- 2	17	35	62	24	-	46	70	450	704
2 -- 3	10	20	61	50	-	40	100	160	441
3 -- 5	4	38	72	146	60	84	142	120	666
5 -- 10	3	10	29	105	156	156	120	429	1.008
10 -- 20	-	6	21	63	140	180	278	606	1.294
20 -- 30	-	-	6	20	45	82	122	58	333
30 -- 50	-	-	5	-	45	-	245	790	1.085
50 -- 100	2	-	5	10	31	-	95	334	477
100 ed oltre	-	-	-	-	-	20	-	-	20
TOTALE	71	145	289	478	537	668	1.252	3.559	6.999
CLASSI DI GIORNATE DI LAVORO AZIENDALE									
Meno di 50	50	71	123	163	139	270	427	960	2.203
50 -- 100	10	33	127	167	78	82	120	590	1.207
100 -- 200	6	9	6	75	108	176	318	751	1.449
200 -- 300	-	15	5	20	121	100	170	689	1.120
300 -- 500	1	13	22	43	76	40	62	279	536
500 -- 1000	2	4	6	10	15	-	155	290	482
1000 -- 2500	2	-	-	-	-	-	-	-	2
2500 ed oltre	-	-	-	-	-	-	-	-	-
TOTALE	71	145	289	478	537	668	1.252	3.559	6.999

Tavola 2.74 - Aziende che utilizzano mezzi meccanici in altre aziende agricole e relative giornate di lavoro per classe di giornate di lavoro effettuate in altre aziende, forma di conduzione e zona altimetrica

FORME DI CONDUZIONE ZONE ALTIMETRICHE	CLASSI DI GIORNATE DI LAVORO EFFETTUATE IN ALTRE AZIENDE								Totale
	1 -- 2	3 -- 4	5 -- 9	10 -- 14	15 -- 19	20 -- 29	30 -- 49	50 ed oltre	
AZIENDE									
FORME DI CONDUZIONE									
Conduzione diretta del coltivatore	42	45	48	46	35	32	37	39	324
Con solo manodopera familiare	40	41	40	37	19	26	28	29	260
Con manodopera familiare prevalente	2	3	7	8	14	5	5	9	53
Con manodopera extrafamiliare prevalente	-	1	1	1	2	1	4	1	11
Conduzione con salariati	-	-	-	-	-	-	1	1	2
TOTALE	42	45	48	46	35	32	38	40	326
ZONE ALTIMETRICHE									
Montagna	-	-	-	-	-	-	-	-	-
Collina	29	19	46	46	31	31	36	39	277
Pianura	13	26	2	-	4	1	2	1	49
TOTALE	42	45	48	46	35	32	38	40	326
GIORNATE DI LAVORO EFFETTUATE IN ALTRE AZIENDE									
FORME DI CONDUZIONE									
Conduzione diretta del coltivatore	71	145	289	478	537	668	1.217	3.409	6.814
Con solo manodopera familiare	67	133	237	383	294	546	927	2.610	5.197
Con manodopera familiare prevalente	4	9	47	85	213	102	150	709	1.319
Con manodopera extrafamiliare prevalente	-	3	5	10	30	20	140	90	298
Conduzione con salariati	-	-	-	-	-	-	35	150	185
TOTALE	71	145	289	478	537	668	1.252	3.559	6.999
ZONE ALTIMETRICHE									
Montagna	-	-	-	-	-	-	-	-	-
Collina	48	61	277	478	477	648	1.182	3.507	6.678
Pianura	23	84	12	-	60	20	70	52	321
TOTALE	71	145	289	478	537	668	1.252	3.559	6.999

Tavola 2.75 - Aziende che utilizzano mezzi meccanici extraziendali e relative giornate di lavoro extraziendale, per classe di giornate di lavoro extraziendale, classe di superficie agricola utilizzata (SAU) e classe di giornate di lavoro aziendale

CLASSI DI SAU CLASSI DI GIORNATE DI LAVORO AZIENDALE	CLASSI DI GIORNATE DI LAVORO EXTRAZIENDALI								Totale
	1 -- 2	3 -- 4	5 -- 9	10 -- 14	15 -- 19	20 -- 29	30 -- 49	50 ed oltre	
AZIENDE									
CLASSI DI SAU (in ettari)									
Senza superficie	1	1	3	-	-	1	-	-	6
Meno di 1 ettaro	7.076	1.408	563	154	4	3	8	22	9.238
1 -- 2	2.614	1.737	721	164	8	8	2	3	5.257
2 -- 3	857	986	702	120	7	6	3	1	2.682
3 -- 5	676	949	940	319	37	16	2	4	2.943
5 -- 10	432	494	633	386	173	88	11	8	2.225
10 -- 20	229	146	212	155	71	97	53	16	979
20 -- 30	81	59	60	26	13	19	29	11	298
30 -- 50	38	59	42	26	9	8	16	17	215
50 -- 100	7	25	40	22	6	11	4	14	129
100 ed oltre	3	7	16	11	5	1	3	5	51
TOTALE	12.014	5.871	3.932	1.383	333	258	131	101	24.023
CLASSI DI GIORNATE DI LAVORO AZIENDALE									
Meno di 50	10.829	4.800	2.945	908	197	155	78	63	19.975
50 -- 100	645	615	514	231	65	49	18	15	2.152
100 -- 200	253	263	258	116	39	24	20	7	980
200 -- 300	95	69	86	54	15	14	6	5	344
300 -- 500	122	84	84	53	10	12	9	4	378
500 -- 1000	58	29	39	18	4	4	-	6	158
1000 -- 2500	10	9	5	3	3	-	-	1	31
2500 ed oltre	2	2	1	-	-	-	-	-	5
TOTALE	12.014	5.871	3.932	1.383	333	258	131	101	24.023
GIORNATE DI LAVORO EXTRAZIENDALE									
CLASSI DI SAU (in ettari)									
Senza superficie	1	3	16	-	-	25	-	-	45
Meno di 1 ettaro	9.333	4.596	3.278	1.550	63	66	315	1.100	20.301
1 -- 2	4.048	5.739	4.240	1.655	125	169	74	150	16.200
2 -- 3	1.385	3.360	4.272	1.231	109	130	90	50	10.627
3 -- 5	1.069	3.257	5.969	3.365	572	333	67	200	14.832
5 -- 10	645	1.691	4.032	4.141	2.766	1.876	355	400	15.906
10 -- 20	349	504	1.350	1.685	1.129	2.203	1.815	800	9.835
20 -- 30	134	191	376	278	202	407	1.043	550	3.181
30 -- 50	66	198	258	264	142	180	561	850	2.519
50 -- 100	12	84	256	231	90	234	155	1.160	2.222
100 ed oltre	5	23	103	121	79	22	127	530	1.010
TOTALE	17.047	19.646	24.150	14.521	5.277	5.645	4.602	5.790	96.678
CLASSI DI GIORNATE DI LAVORO AZIENDALE									
Meno di 50	15.194	16.016	17.983	9.520	3.117	3.414	2.767	3.640	71.651
50 -- 100	1.031	2.095	3.181	2.425	1.033	1.059	598	900	12.322
100 -- 200	389	896	1.642	1.216	626	494	707	410	6.380
200 -- 300	142	231	532	580	232	332	220	290	2.559
300 -- 500	183	276	531	552	160	252	310	200	2.464
500 -- 1000	89	96	241	198	64	94	-	300	1.082
1000 -- 2500	15	29	33	30	45	-	-	50	202
2500 ed oltre	4	7	7	-	-	-	-	-	18
TOTALE	17.047	19.646	24.150	14.521	5.277	5.645	4.602	5.790	96.678

Tavola. 2.76 - Aziende che utilizzano mezzi meccanici extraziendali e relative giornate di lavoro extraziendale per classe di giornate di lavoro extraziendale, forma di conduzione e zona altimetrica

FORME DI CONDUZIONE ZONE ALTIMETRICHE	CLASSI DI GIORNATE DI LAVORO EXTRAZIENDALE								Totale
	1 -- 2	3 -- 4	5 -- 9	10 -- 14	15 -- 19	20 -- 29	30 -- 49	50 ed oltre	
AZIENDE									
FORME DI CONDUZIONE									
Conduzione diretta del coltivatore	10.549	5.084	3.336	1.164	250	196	78	76	20.733
<i>Con solo manodopera familiare</i>	8.833	3.977	2.530	848	177	134	50	52	16.601
<i>Con manodopera familiare prevalente</i>	1.120	720	507	188	46	40	16	13	2.650
<i>Con manodopera extrafamiliare prevalente</i>	596	387	299	128	27	22	12	11	1.482
Conduzione con salariati	1.464	787	595	219	82	62	53	25	3.287
Conduzione a colonia parziaria appoderata	-	-	1	-	1	-	-	-	2
Altra forma di conduzione	1	-	-	-	-	-	-	-	1
TOTALE	12.014	5.871	3.932	1.383	333	258	131	101	24.023
ZONE ALITIMETRICHE									
Montagna	-	-	-	-	-	-	-	-	-
Collina	11.344	5.025	3.411	1.210	327	256	131	100	21.804
Pianura	670	846	521	173	6	2	-	1	2.219
TOTALE	12.014	5.871	3.932	1.383	333	258	131	101	24.023
GIORNATE DI LAVORO EXTRAZIENDALE									
FORME DI CONDUZIONE									
Conduzione diretta del coltivatore	14.962	17.033	20.382	12.213	3.955	4.282	2.706	3.870	79.403
<i>Con solo manodopera familiare</i>	12.461	13.328	15.495	8.889	2.800	2.946	1.690	2.670	60.279
<i>Con manodopera familiare prevalente</i>	1.623	2.404	3.058	1.962	732	861	606	650	11.896
<i>Con manodopera extrafamiliare prevalente</i>	878	1.301	1.829	1.362	423	475	410	550	7.228
Conduzione con salariati	2.083	2.613	3.760	2.308	1.307	1.363	1.896	1.920	17.250
Conduzione a colonia parziaria appoderata	-	-	8	-	15	-	-	-	23
Altra forma di conduzione	2	-	-	-	-	-	-	-	2
TOTALE	17.047	19.646	24.150	14.521	5.277	5.645	4.602	5.790	96.678
ZONE ALTIMETRICHE									
Montagna	-	-	-	-	-	-	-	-	-
Collina	16.036	16.832	20.957	12.783	5.184	5.605	4.602	5.740	87.739
Pianura	1.011	2.814	3.193	1.738	93	40	-	50	8.939
TOTALE	17.047	19.646	24.150	14.521	5.277	5.645	4.602	5.790	96.678

Tavola 2.77 - Aziende che utilizzano mezzi meccanici extraziendali e superficie lavorata secondo le principali operazioni effettuate per classe di superficie agricola utilizzata (SAU), forma di conduzione e zona altimetrica (superficie in ettari)

OPERAZIONI EFFETTUATE IN AZIENDA CON MEZZI EXTRAZIENDALI									
CLASSI DI SAU FORME DI CONDUZIONE ZONE ALTIMETRICHE	Totale	Affidamento completo	AFFIDAMENTO PARZIALE						
			Solo aratura	Solo semina	Solo raccolta meccanica	Aratura e semina	Aratura e raccolta meccanica	Semina e raccolta meccanica	Aratura, semina e raccolta meccanica
AZIENDE									
CLASSI DI SAU									
Senza superficie	6	3	-	-	-	-	-	-	-
Meno di 1 ettaro	9.238	3.247	2.736	15	31	45	-	-	-
1 -- 2	5.257	1.850	1.059	6	67	87	-	-	-
2 -- 3	2.682	952	450	9	93	49	-	-	-
3 -- 5	2.943	1.043	394	8	141	70	-	-	-
5 -- 10	2.225	801	185	8	202	51	-	-	-
10 -- 20	979	329	61	4	198	19	-	-	-
20 -- 30	298	96	10	1	98	7	-	-	-
30 -- 50	215	60	9	1	82	2	-	-	-
50 -- 100	129	28	4	-	64	1	-	-	-
100 ed oltre	51	17	2	-	25	-	-	-	-
TOTALE	24.023	8.426	4.910	52	1.001	331	-	-	-
FORME DI CONDUZIONE									
Conduzione diretta del coltivatore	20.733	6.035	4.654	49	963	290	-	-	-
Con solo manodopera familiare	16.601	4.903	3.885	40	738	218	-	-	-
Con manodopera familiare prevalente	2.650	708	482	8	168	48	-	-	-
Con manodopera extrafamiliare prevalente	1.482	424	287	1	57	24	-	-	-
Conduzione con salariati	3.287	2.390	255	3	38	41	-	-	-
Conduzione a colonia parziaria appoderata	2	1	1	-	-	-	-	-	-
Altra forma di conduzione	1	-	-	-	-	-	-	-	-
TOTALE	24.023	8.426	4.910	52	1.001	331	-	-	-
ZONE ALTIMETRICHE									
Montagna	-	-	-	-	-	-	-	-	-
Collina	21.804	7.590	4.488	49	980	316	-	-	-
Pianura	2.219	836	422	3	21	15	-	-	-
TOTALE	24.023	8.426	4.910	52	1.001	331	-	-	-
SUPERFICIE LAVORATA									
CLASSI DI SAU									
Senza superficie	43,20	37,35	-	-	-	-	-	-	-
Meno di 1 ettaro	6.917,40	1.548,25	1.255,40	7,15	19,15	51,44	-	-	-
1 -- 2	12.409,66	2.493,23	1.366,47	7,68	78,88	207,87	-	-	-
2 -- 3	11.119,52	2.185,07	988,26	17,09	172,89	201,70	-	-	-
3 -- 5	19.645,73	3.770,07	1.315,24	17,88	394,98	444,08	-	-	-
5 -- 10	25.376,95	4.942,68	1.005,14	36,27	979,79	487,01	-	-	-
10 -- 20	19.737,20	4.175,74	619,74	27,47	1.842,77	396,49	-	-	-
20 -- 30	8.762,79	2.013,62	195,76	17,60	1.499,17	256,05	-	-	-
30 -- 50	9.434,57	2.158,84	261,50	16,03	2.022,09	70,80	-	-	-
50 -- 100	7.974,26	1.592,05	248,93	-	2.732,54	40,00	-	-	-
100 ed oltre	6.405,20	2.394,68	222,02	-	2.008,43	-	-	-	-
TOTALE	127.826,48	27.311,58	7.478,46	147,17	11.750,69	2.155,44	-	-	-
FORME DI CONDUZIONE									
Conduzione diretta del coltivatore	110.865,02	17.629,52	6.705,39	126,25	10.757,95	1.954,70	-	-	-
Con solo manodopera familiare	79.231,47	12.581,35	5.066,51	83,97	6.793,24	1.338,49	-	-	-
Con manodopera familiare prevalente	18.743,47	2.691,21	1.071,28	39,28	2.406,24	444,80	-	-	-
Con manodopera extrafamiliare prevalente	12.890,08	2.356,96	567,60	3,00	1.558,47	171,41	-	-	-
Conduzione con salariati	16.945,83	9.668,88	772,22	20,92	992,74	200,74	-	-	-
Conduzione a colonia parziaria appoderata	14,03	13,18	0,85	-	-	-	-	-	-
Altra forma di conduzione	1,60	-	-	-	-	-	-	-	-
TOTALE	127.826,48	27.311,58	7.478,46	147,17	11.750,69	2.155,44	-	-	-
ZONE ALTIMETRICHE									
Montagna	-	-	-	-	-	-	-	-	-
Collina	117.656,04	24.272,93	6.868,44	144,05	11.662,00	2.028,20	-	-	-
Pianura	10.170,44	3.038,65	610,02	3,12	88,69	127,24	-	-	-
TOTALE	127.826,48	27.311,58	7.478,46	147,17	11.750,69	2.155,44	-	-	-

Tavola 2.78 - Aziende con attrezzature informatiche per classe di superficie agricola utilizzata (SAU) e forma di conduzione

CLASSI DI SAU FORME DI CONDUZIONE	AZIENDE CON ATTREZZATURE INFORMATICHE						
	Totale	Servizi amministrativi	Gestione coltivazione e/o allevamenti	Altre operazioni	UTILIZZO ABITUALE RETE INTERNET		
					Dispone di un sito proprio	Uso del commercio elettronico per la vendita di prodotti aziendali	Uso del commercio elettronico per l'acquisto di mezzi tecnici
CLASSI DI SAU (in ettari)							
Senza superficie	-	-	-	-	-	-	-
Meno di 1 ettaro	1	1	-	-	-	-	-
1 -- 2	4	2	2	1	-	-	-
2 -- 3	-	-	-	-	-	-	-
3 -- 5	3	1	-	1	-	1	1
5 -- 10	2	1	-	-	2	-	-
10 -- 20	3	-	2	-	2	1	-
20 -- 30	-	-	-	-	-	-	-
30 -- 50	10	7	6	-	4	2	1
50 -- 100	6	2	2	1	4	1	-
100 ed oltre	5	3	2	1	2	1	1
TOTALE	34	17	14	4	14	6	3
FORME DI CONDUZIONE							
Conduzione diretta del coltivatore	21	9	8	3	8	4	2
<i>Con solo manodopera familiare</i>	5	2	3	1	-	-	-
<i>Con manodopera familiare prevalente</i>	7	3	3	1	2	1	1
<i>Con manodopera extrafamiliare prevalente</i>	9	4	2	1	6	3	1
Conduzione con salariati	13	8	6	1	6	2	1
Conduzione a colonia parziaria appoderata	-	-	-	-	-	-	-
Altra forma di conduzione	-	-	-	-	-	-	-
TOTALE	34	17	14	4	14	6	3

Capitolo 3 – Dati provinciali (Universo CEE)

Tavola 3.1 - Aziende e relativa superficie totale per classe di superficie totale, forma di conduzione, titolo di possesso dei terreni e zona altimetrica (superficie in ettari) - TOTALE

FORME DI CONDUZIONE TITOLI DI POSSESSO DEI TERRENI	CLASSI DI SUPERFICIE TOTALE								Totale
	Meno di 1	1 -- 2	2 -- 5	5 -- 10	10 -- 20	20 -- 50	50 -- 100	100 ed oltre	
AZIENDE									
Solo in proprietà	4.682	4.147	4.043	1.482	583	267	48	10	15.262
Solo in affitto	3	8	16	16	12	5	3	-	63
Solo in uso gratuito	29	38	40	15	11	11	-	-	144
Parte in proprietà e parte in affitto	1	7	19	32	32	49	19	6	165
Parte in proprietà e parte in uso gratuito	55	50	124	84	63	42	16	2	436
Parte in affitto e parte in uso gratuito	-	-	1	-	-	-	-	1	2
Parte in proprietà, parte in affitto e parte in uso gratuito	-	2	2	1	7	8	3	2	25
Con solo manodopera familiare	4.770	4.252	4.245	1.630	708	382	89	21	16.097
Solo in proprietà	979	614	830	389	172	106	32	12	3.134
Solo in affitto	3	1	5	3	6	3	-	-	21
Solo in uso gratuito	5	6	9	3	1	4	-	1	29
Parte in proprietà e parte in affitto	-	1	2	13	13	9	5	5	48
Parte in proprietà e parte in uso gratuito	17	11	17	16	9	6	1	4	81
Parte in proprietà, parte in affitto e parte in uso gratuito	-	-	-	-	3	1	1	1	6
Con manodopera familiare prevalente	1.004	633	863	424	204	129	39	23	3.319
Solo in proprietà	431	318	390	201	92	70	27	18	1.547
Solo in affitto	1	1	3	1	-	-	-	-	6
Solo in uso gratuito	2	5	2	2	1	-	-	1	13
Parte in proprietà e parte in affitto	-	1	1	1	3	5	2	1	14
Parte in proprietà e parte in uso gratuito	6	7	12	3	5	7	3	-	43
Parte in proprietà, parte in affitto e parte in uso gratuito	-	-	-	-	-	1	-	-	1
Con manodopera extrafamiliare prevalente	440	332	408	208	101	83	32	20	1.624
Solo in proprietà	569	746	890	359	164	78	28	25	2.859
Solo in affitto	-	-	2	2	4	2	-	1	11
Solo in uso gratuito	6	7	10	3	2	1	-	-	29
Parte in proprietà e parte in affitto	1	-	5	4	8	6	-	1	25
Parte in proprietà e parte in uso gratuito	8	18	32	22	11	4	1	-	96
Parte in affitto e parte in uso gratuito	-	-	1	-	-	1	-	-	2
Conduzione con salariati	584	771	940	390	189	92	29	27	3.022
Solo in proprietà	1	-	-	-	1	-	-	-	2
Conduzione a colonia parziaria appoderata	1	-	-	-	1	-	-	-	2
Solo in proprietà	1	-	-	-	-	-	-	-	1
Altra forma di conduzione	1	-	-	-	-	-	-	-	1
Solo in proprietà	6.663	5.825	6.153	2.431	1.012	521	135	65	22.805
Solo in affitto	7	10	26	22	22	10	3	1	101
Solo in uso gratuito	42	56	61	23	15	16	-	2	215
Parte in proprietà e parte in affitto	2	9	27	50	56	69	26	13	252
Parte in proprietà e parte in uso gratuito	86	86	185	125	88	59	21	6	656
Parte in affitto e parte in uso gratuito	-	-	2	-	-	1	-	1	4
Parte in proprietà, parte in affitto e parte in uso gratuito	-	2	2	1	10	10	4	3	32
TOTALE	6.800	5.988	6.456	2.652	1.203	686	189	91	24.065

Tavola 3.1 segue - Aziende e relativa superficie totale per classe di superficie totale, forma di conduzione, titolo di possesso dei terreni e zona altimetrica (superficie in ettari) - COLLINA

FORME DI CONDUZIONE TITOLI DI POSSESSO DEI TERRENI	CLASSI DI SUPERFICIE TOTALE								Totale
	Meno di 1	1 -- 2	2 -- 5	5 -- 10	10 -- 20	20 -- 50	50 -- 100	100 ed oltre	
AZIENDE									
Solo in proprietà	4.236	3.537	3.518	1.354	543	254	46	10	13.498
Solo in affitto	2	8	14	16	12	5	3	-	60
Solo in uso gratuito	27	31	36	15	11	10	-	-	130
Parte in proprietà e parte in affitto	1	6	17	31	32	48	19	6	160
Parte in proprietà e parte in uso gratuito	54	47	112	81	62	41	15	2	414
Parte in affitto e parte in uso gratuito	-	-	1	-	-	-	-	1	2
Parte in proprietà, parte in affitto e parte in uso gratuito	-	2	2	1	7	7	3	2	24
Con solo manodopera familiare	4.320	3.631	3.700	1.498	667	365	86	21	14.288
Solo in proprietà	861	504	725	351	158	102	31	12	2.744
Solo in affitto	2	1	4	3	6	3	-	-	19
Solo in uso gratuito	5	6	9	3	1	4	-	1	29
Parte in proprietà e parte in affitto	-	1	2	12	12	9	5	5	46
Parte in proprietà e parte in uso gratuito	17	10	15	14	9	6	1	4	76
Parte in proprietà, parte in affitto e parte in uso gratuito	-	-	-	-	3	1	1	1	6
Con manodopera familiare prevalente	885	522	755	383	189	125	38	23	2.920
Solo in proprietà	409	295	366	186	86	66	26	16	1.450
Solo in affitto	1	1	2	1	-	-	-	-	5
Solo in uso gratuito	2	4	2	2	1	-	-	1	12
Parte in proprietà e parte in affitto	-	1	1	1	3	4	2	1	13
Parte in proprietà e parte in uso gratuito	6	7	12	3	5	6	3	-	42
Parte in proprietà, parte in affitto e parte in uso gratuito	-	-	-	-	-	1	-	-	1
Con manodopera extrafamiliare prevalente	418	308	383	193	95	77	31	18	1.523
Solo in proprietà	559	737	875	352	160	73	25	22	2.803
Solo in affitto	-	-	2	2	4	2	-	1	11
Solo in uso gratuito	6	7	10	3	2	1	-	-	29
Parte in proprietà e parte in affitto	1	-	5	4	8	5	-	1	24
Parte in proprietà e parte in uso gratuito	8	17	32	22	11	4	1	-	95
Parte in affitto e parte in uso gratuito	-	-	1	-	-	1	-	-	2
Conduzione con salariati	574	761	925	383	185	86	26	24	2.964
Solo in proprietà	1	-	-	-	1	-	-	-	2
Conduzione a colonia parziaria appoderata	1	-	-	-	1	-	-	-	2
Solo in proprietà	1	-	-	-	-	-	-	-	1
Altra forma di conduzione	1	-	-	-	-	-	-	-	1
Solo in proprietà	6.067	5.073	5.484	2.243	948	495	128	60	20.498
Solo in affitto	5	10	22	22	22	10	3	1	95
Solo in uso gratuito	40	48	57	23	15	15	-	2	200
Parte in proprietà e parte in affitto	2	8	25	48	55	66	26	13	243
Parte in proprietà e parte in uso gratuito	85	81	171	120	87	57	20	6	627
Parte in affitto e parte in uso gratuito	-	-	2	-	-	1	-	1	4
Parte in proprietà, parte in affitto e parte in uso gratuito	-	2	2	1	10	9	4	3	31
TOTALE	6.199	5.222	5.763	2.457	1.137	653	181	86	21.698

Tavola 3.1 segue - Aziende e relativa superficie totale per classe di superficie totale, forma di conduzione, titolo di possesso dei terreni e zona altimetrica (superficie in ettari) - PIANURA

FORME DI CONDUZIONE TITOLI DI POSSESSO DEI TERRENI	CLASSI DI SUPERFICIE TOTALE								Totale
	Meno di 1	1 -- 2	2 -- 5	5 -- 10	10 -- 20	20 -- 50	50 -- 100	100 ed oltre	
AZIENDE									
Solo in proprietà	446	610	525	128	40	13	2	-	1.764
Solo in affitto	1	-	2	-	-	-	-	-	3
Solo in uso gratuito	2	7	4	-	-	1	-	-	14
Parte in proprietà e parte in affitto	-	1	2	1	-	1	-	-	5
Parte in proprietà e parte in uso gratuito	1	3	12	3	1	1	1	-	22
Parte in affitto e parte in uso gratuito	-	-	-	-	-	-	-	-	-
Parte in proprietà, parte in affitto e parte in uso gratuito	-	-	-	-	-	1	-	-	1
Con solo manodopera familiare	450	621	545	132	41	17	3	-	1.809
Solo in proprietà	118	110	105	38	14	4	1	-	390
Solo in affitto	1	-	1	-	-	-	-	-	2
Solo in uso gratuito	-	-	-	-	-	-	-	-	-
Parte in proprietà e parte in affitto	-	-	-	1	1	-	-	-	2
Parte in proprietà e parte in uso gratuito	-	1	2	2	-	-	-	-	5
Parte in proprietà, parte in affitto e parte in uso gratuito	-	-	-	-	-	-	-	-	-
Con manodopera familiare prevalente	119	111	108	41	15	4	1	-	399
Solo in proprietà	22	23	24	15	6	4	1	2	97
Solo in affitto	-	-	1	-	-	-	-	-	1
Solo in uso gratuito	-	1	-	-	-	-	-	-	1
Parte in proprietà e parte in affitto	-	-	-	-	-	1	-	-	1
Parte in proprietà e parte in uso gratuito	-	-	-	-	-	1	-	-	1
Parte in proprietà, parte in affitto e parte in uso gratuito	-	-	-	-	-	-	-	-	-
Con manodopera extrafamiliare prevalente	22	24	25	15	6	6	1	2	101
Solo in proprietà	10	9	15	7	4	5	3	3	56
Solo in affitto	-	-	-	-	-	-	-	-	-
Solo in uso gratuito	-	-	-	-	-	-	-	-	-
Parte in proprietà e parte in affitto	-	-	-	-	-	1	-	-	1
Parte in proprietà e parte in uso gratuito	-	1	-	-	-	-	-	-	1
Parte in affitto e parte in uso gratuito	-	-	-	-	-	-	-	-	-
Conduzione con salariati	10	10	15	7	4	6	3	3	58
Solo in proprietà	-	-	-	-	-	-	-	-	-
Conduzione a colonia parziaria appoderata	-	-	-	-	-	-	-	-	-
Solo in proprietà	-	-	-	-	-	-	-	-	-
Altra forma di conduzione	-	-	-	-	-	-	-	-	-
Solo in proprietà	596	752	669	188	64	26	7	5	2.307
Solo in affitto	2	-	4	-	-	-	-	-	6
Solo in uso gratuito	2	8	4	-	-	1	-	-	15
Parte in proprietà e parte in affitto	-	1	2	2	1	3	-	-	9
Parte in proprietà e parte in uso gratuito	1	5	14	5	1	2	1	-	29
Parte in affitto e parte in uso gratuito	-	-	-	-	-	-	-	-	-
Parte in proprietà, parte in affitto e parte in uso gratuito	-	-	-	-	-	1	-	-	1
TOTALE	601	766	693	195	66	33	8	5	2.367

Tavola 3.1 segue - Aziende e relativa superficie totale per classe di superficie totale, forma di conduzione, titolo di possesso dei terreni e zona altimetrica (superficie in ettari) - TOTALE

FORME DI CONDUZIONE TITOLI DI POSSESSO DEI TERRENI	CLASSI DI SUPERFICIE TOTALE								Totale
	Meno di 1	1 – 2	2 -- 5	5 -- 10	10 – 20	20 – 50	50 -- 100	100 ed oltre	
SUPERFICIE TOTALE									
Solo in proprietà	2.391,62	5.901,93	12.779,10	10.021,01	7.933,95	8.132,43	3.129,91	1.373,88	51.663,83
Solo in affitto	1,48	11,87	48,16	108,82	176,72	137,65	198,70	-	683,40
Solo in uso gratuito	15,19	55,50	118,48	104,25	163,71	305,11	-	-	762,24
Parte in proprietà e parte in affitto	0,67	9,97	65,00	241,66	459,82	1.496,71	1.251,65	756,58	4.282,06
Parte in proprietà e parte in uso gratuito	30,71	77,13	415,43	578,80	860,37	1.194,89	1.134,48	272,15	4.563,96
Parte in affitto e parte in uso gratuito	-	-	2,34	-	-	-	-	131,81	134,15
Parte in proprietà, parte in affitto e parte in uso gratuito	-	2,81	9,11	9,55	103,88	248,67	195,77	404,76	974,55
Con solo manodopera familiare	2.439,67	6.059,21	13.437,62	11.064,09	9.698,45	11.515,46	5.910,51	2.939,18	63.064,19
Solo in proprietà	526,26	867,37	2.655,01	2.718,24	2.341,07	3.201,04	2.197,27	1.995,66	16.501,92
Solo in affitto	2,46	1,50	18,65	25,00	85,73	85,72	-	-	219,06
Solo in uso gratuito	2,85	9,44	30,19	19,09	11,67	84,65	-	121,09	278,98
Parte in proprietà e parte in affitto	-	1,60	6,44	93,41	199,03	290,72	413,91	945,98	1.951,09
Parte in proprietà e parte in uso gratuito	8,90	15,32	63,27	111,28	143,60	201,82	73,13	626,76	1.244,08
Parte in proprietà, parte in affitto e parte in uso gratuito	-	-	-	-	45,24	36,00	64,16	116,55	261,95
Con manodopera familiare prevalente	540,47	895,23	2.773,56	2.967,02	2.826,34	3.899,95	2.748,47	3.806,04	20.457,08
Solo in proprietà	218,70	453,97	1.218,07	1.345,71	1.272,75	2.235,24	1.960,46	2.813,20	11.518,10
Solo in affitto	0,76	1,59	9,75	6,50	-	-	-	-	18,60
Solo in uso gratuito	1,02	8,77	6,72	14,90	15,01	-	-	107,94	154,36
Parte in proprietà e parte in affitto	-	1,91	4,85	5,92	41,98	137,10	144,38	130,20	466,34
Parte in proprietà e parte in uso gratuito	4,04	9,82	43,80	22,98	68,41	227,23	200,78	-	577,06
Parte in proprietà, parte in affitto e parte in uso gratuito	-	-	-	-	-	34,13	-	-	34,13
Con manodopera extrafamiliare prevalente	224,52	476,06	1.283,19	1.396,01	1.398,15	2.633,70	2.305,62	3.051,34	12.768,59
Solo in proprietà	340,65	1.053,84	2.828,01	2.420,18	2.263,54	2.371,21	1.977,72	5.690,88	18.946,03
Solo in affitto	-	-	6,97	17,30	56,52	74,41	-	120,24	275,44
Solo in uso gratuito	3,41	9,71	30,59	25,06	26,34	20,10	-	-	115,21
Parte in proprietà e parte in affitto	0,70	-	18,22	28,59	120,99	187,48	-	177,85	533,83
Parte in proprietà e parte in uso gratuito	5,25	24,92	106,57	153,02	145,71	108,31	81,20	-	624,98
Parte in affitto e parte in uso gratuito	-	-	2,23	-	-	41,12	-	-	43,35
Conduzione con salariati	350,01	1.088,47	2.992,59	2.644,15	2.613,10	2.802,63	2.058,92	5.988,97	20.538,84
Solo in proprietà	0,85	-	-	-	13,20	-	-	-	14,05
Conduzione a colonia parziaria appoderata	0,85	-	-	-	13,20	-	-	-	14,05
Solo in proprietà	0,90	-	-	-	-	-	-	-	0,90
Altra forma di conduzione	0,90	-	-	-	-	-	-	-	0,90
Solo in proprietà	3.478,98	8.277,11	19.480,19	16.505,14	13.824,51	15.939,92	9.265,36	11.873,62	98.644,83
Solo in affitto	4,70	14,96	83,53	157,62	318,97	297,78	198,70	120,24	1.196,50
Solo in uso gratuito	22,47	83,42	185,98	163,30	216,73	409,86	-	229,03	1.310,79
Parte in proprietà e parte in affitto	1,37	13,48	94,51	369,58	821,82	2.112,01	1.809,94	2.010,61	7.233,32
Parte in proprietà e parte in uso gratuito	48,90	127,19	629,07	866,08	1.218,09	1.732,25	1.489,59	898,91	7.010,08
Parte in affitto e parte in uso gratuito	-	-	4,57	-	-	41,12	-	131,81	177,50
Parte in proprietà, parte in affitto e parte in uso gratuito	-	2,81	9,11	9,55	149,12	318,80	259,93	521,31	1.270,63
TOTALE	3.556,42	8.518,97	20.486,96	18.071,27	16.549,24	20.851,74	13.023,52	15.785,53	116.843,65

Tavola 3.1 segue - Aziende e relativa superficie totale per classe di superficie totale, forma di conduzione, titolo di possesso dei terreni e zona altimetrica (superficie in ettari) - COLLINA

FORME DI CONDUZIONE TITOLI DI POSSESSO DEI TERRENI	CLASSI DI SUPERFICIE TOTALE								Totale
	Meno di 1	1 -- 2	2 -- 5	5 -- 10	10 -- 20	20 -- 50	50 -- 100	100 ed oltre	
SUPERFICIE TOTALE									
Solo in proprietà	2.131,87	5.042,90	11.159,00	9.149,67	7.405,99	7.748,64	2.994,95	1.373,88	47.006,90
Solo in affitto	0,61	11,87	41,37	108,82	176,72	137,65	198,70	-	675,74
Solo in uso gratuito	14,03	46,56	107,53	104,25	163,71	284,11	-	-	720,19
Parte in proprietà e parte in affitto	0,67	8,55	59,32	236,64	459,82	1.465,81	1.251,65	756,58	4.239,04
Parte in proprietà e parte in uso gratuito	30,07	71,63	377,28	559,31	847,68	1.171,39	1.066,48	272,15	4.395,99
Parte in affitto e parte in uso gratuito	-	-	2,34	-	-	-	-	131,81	134,15
Parte in proprietà, parte in affitto e parte in uso gratuito	-	2,81	9,11	9,55	103,88	220,88	195,77	404,76	946,76
Con solo manodopera familiare	2.177,25	5.184,32	11.755,95	10.168,24	9.157,80	11.028,48	5.707,55	2.939,18	58.118,77
Solo in proprietà	456,63	713,05	2.341,39	2.455,46	2.141,99	3.073,20	2.128,36	1.995,66	15.305,74
Solo in affitto	1,59	1,50	15,55	25,00	85,73	85,72	-	-	215,09
Solo in uso gratuito	2,85	9,44	30,19	19,09	11,67	84,65	-	121,09	278,98
Parte in proprietà e parte in affitto	-	1,60	6,44	87,95	179,74	290,72	413,91	945,98	1.926,34
Parte in proprietà e parte in uso gratuito	8,90	13,92	55,68	93,76	143,60	201,82	73,13	626,76	1.217,57
Parte in proprietà, parte in affitto e parte in uso gratuito	-	-	-	-	45,24	36,00	64,16	116,55	261,95
Con manodopera familiare prevalente	469,97	739,51	2.449,25	2.681,26	2.607,97	3.772,11	2.679,56	3.806,04	19.205,67
Solo in proprietà	205,71	419,46	1.142,53	1.240,52	1.192,39	2.123,11	1.874,96	2.528,12	10.726,80
Solo in affitto	0,76	1,59	6,16	6,50	-	-	-	-	15,01
Solo in uso gratuito	1,02	7,19	6,72	14,90	15,01	-	-	107,94	152,78
Parte in proprietà e parte in affitto	-	1,91	4,85	5,92	41,98	116,86	144,38	130,20	446,10
Parte in proprietà e parte in uso gratuito	4,04	9,82	43,80	22,98	68,41	206,36	200,78	-	556,19
Parte in proprietà, parte in affitto e parte in uso gratuito	-	-	-	-	-	34,13	-	-	34,13
Con manodopera extrafamiliare prevalente	211,53	439,97	1.204,06	1.290,82	1.317,79	2.480,46	2.220,12	2.766,26	11.931,01
Solo in proprietà	333,80	1.040,28	2.776,14	2.374,18	2.207,05	2.212,69	1.765,69	5.233,71	17.943,54
Solo in affitto	-	-	6,97	17,30	56,52	74,41	-	120,24	275,44
Solo in uso gratuito	3,41	9,71	30,59	25,06	26,34	20,10	-	-	115,21
Parte in proprietà e parte in affitto	0,70	-	18,22	28,59	120,99	149,48	-	177,85	495,83
Parte in proprietà e parte in uso gratuito	5,25	23,62	106,57	153,02	145,71	108,31	81,20	-	623,68
Parte in affitto e parte in uso gratuito	-	-	2,23	-	-	41,12	-	-	43,35
Conduzione con salariati	343,16	1.073,61	2.940,72	2.598,15	2.556,61	2.606,11	1.846,89	5.531,80	19.497,05
Solo in proprietà	0,85	-	-	-	13,20	-	-	-	14,05
Conduzione a colonia parziaria appoderata	0,85	-	-	-	13,20	-	-	-	14,05
Solo in proprietà	0,90	-	-	-	-	-	-	-	0,90
Altra forma di conduzione	0,90	-	-	-	-	-	-	-	0,90
Solo in proprietà	3.129,76	7.215,69	17.419,06	15.219,83	12.960,62	15.157,64	8.763,96	11.131,37	90.997,93
Solo in affitto	2,96	14,96	70,05	157,62	318,97	297,78	198,70	120,24	1.181,28
Solo in uso gratuito	21,31	72,90	175,03	163,30	216,73	388,86	-	229,03	1.267,16
Parte in proprietà e parte in affitto	1,37	12,06	88,83	359,10	802,53	2.022,87	1.809,94	2.010,61	7.107,31
Parte in proprietà e parte in uso gratuito	48,26	118,99	583,33	829,07	1.205,40	1.687,88	1.421,59	898,91	6.793,43
Parte in affitto e parte in uso gratuito	-	-	4,57	-	-	41,12	-	131,81	177,50
Parte in proprietà, parte in affitto e parte in uso gratuito	-	2,81	9,11	9,55	149,12	291,01	259,93	521,31	1.242,84
TOTALE	3.203,66	7.437,41	18.349,98	16.738,47	15.653,37	19.887,16	12.454,12	15.043,28	108.767,45

Tavola 3.1 segue - Aziende e relativa superficie totale per classe di superficie totale, forma di conduzione, titolo di possesso dei terreni e zona altimetrica (superficie in ettari) - PIANURA

FORME DI CONDUZIONE TITOLI DI POSSESSO DEI TERRENI	CLASSI DI SUPERFICIE TOTALE								Totale
	Meno di 1	1 -- 2	2 -- 5	5 -- 10	10 -- 20	20 -- 50	50 -- 100	100 ed oltre	
SUPERFICIE TOTALE									
Solo in proprietà	259,75	859,03	1.620,10	871,34	527,96	383,79	134,96	-	4.656,93
Solo in affitto	0,87	-	6,79	-	-	-	-	-	7,66
Solo in uso gratuito	1,16	8,94	10,95	-	-	21,00	-	-	42,05
Parte in proprietà e parte in affitto	-	1,42	5,68	5,02	-	30,90	-	-	43,02
Parte in proprietà e parte in uso gratuito	0,64	5,50	38,15	19,49	12,69	23,50	68,00	-	167,97
Parte in affitto e parte in uso gratuito	-	-	-	-	-	-	-	-	-
Parte in proprietà, parte in affitto e parte in uso gratuito	-	-	-	-	-	27,79	-	-	27,79
Con solo manodopera familiare	262,42	874,89	1.681,67	895,85	540,65	486,98	202,96	-	4.945,42
Solo in proprietà	69,63	154,32	313,62	262,78	199,08	127,84	68,91	-	1.196,18
Solo in affitto	0,87	-	3,10	-	-	-	-	-	3,97
Solo in uso gratuito	-	-	-	-	-	-	-	-	-
Parte in proprietà e parte in affitto	-	-	-	5,46	19,29	-	-	-	24,75
Parte in proprietà e parte in uso gratuito	-	1,40	7,59	17,52	-	-	-	-	26,51
Parte in proprietà, parte in affitto e parte in uso gratuito	-	-	-	-	-	-	-	-	-
Con manodopera familiare prevalente	70,50	155,72	324,31	285,76	218,37	127,84	68,91	-	1.251,41
Solo in proprietà	12,99	34,51	75,54	105,19	80,36	112,13	85,50	285,08	791,30
Solo in affitto	-	-	3,59	-	-	-	-	-	3,59
Solo in uso gratuito	-	1,58	-	-	-	-	-	-	1,58
Parte in proprietà e parte in affitto	-	-	-	-	-	20,24	-	-	20,24
Parte in proprietà e parte in uso gratuito	-	-	-	-	-	20,87	-	-	20,87
Parte in proprietà, parte in affitto e parte in uso gratuito	-	-	-	-	-	-	-	-	-
Con manodopera extrafamiliare prevalente	12,99	36,09	79,13	105,19	80,36	153,24	85,50	285,08	837,58
Solo in proprietà	6,85	13,56	51,87	46,00	56,49	158,52	212,03	457,17	1.002,49
Solo in affitto	-	-	-	-	-	-	-	-	-
Solo in uso gratuito	-	-	-	-	-	-	-	-	-
Parte in proprietà e parte in affitto	-	-	-	-	-	38,00	-	-	38,00
Parte in proprietà e parte in uso gratuito	-	1,30	-	-	-	-	-	-	1,30
Parte in affitto e parte in uso gratuito	-	-	-	-	-	-	-	-	-
Conduzione con salariati	6,85	14,86	51,87	46,00	56,49	196,52	212,03	457,17	1.041,79
Solo in proprietà	-	-	-	-	-	-	-	-	-
Conduzione a colonia parziaria appoderata	-	-	-	-	-	-	-	-	-
Solo in proprietà	-	-	-	-	-	-	-	-	-
Altra forma di conduzione	-	-	-	-	-	-	-	-	-
Solo in proprietà	349,22	1.061,42	2.061,13	1.285,31	863,89	782,28	501,40	742,25	7.646,90
Solo in affitto	1,74	-	13,48	-	-	-	-	-	15,22
Solo in uso gratuito	1,16	10,52	10,95	-	-	21,00	-	-	43,63
Parte in proprietà e parte in affitto	-	1,42	5,68	10,48	19,29	89,14	-	-	126,01
Parte in proprietà e parte in uso gratuito	0,64	8,20	45,74	37,01	12,69	44,37	68,00	-	216,65
Parte in affitto e parte in uso gratuito	-	-	-	-	-	-	-	-	-
Parte in proprietà, parte in affitto e parte in uso gratuito	-	-	-	-	-	27,79	-	-	27,79
TOTALE	352,76	1.081,56	2.136,98	1.332,80	895,87	964,58	569,40	742,25	8.076,20

Tavola 3.2 - Aziende e relativa superficie agricola utilizzata (SAU) per classe di superficie agricola utilizzata, forma di conduzione, titolo di possesso dei terreni e zona altimetrica (superficie in ettari) - TOTALE

FORME DI CONDUZIONE TITOLI DI POSSESSO DEI TERRENI	CLASSI DI SUPERFICIE AGRICOLA UTILIZZATA								Totale
	Meno di 1	1 -- 2	2 -- 5	5 -- 10	10 -- 20	20 -- 50	50 -- 100	100 ed oltre	
AZIENDE									
Solo in proprietà	4.923	4.202	3.915	1.385	538	254	41	7	15.265
Solo in affitto	3	9	17	15	11	6	2	-	63
Solo in uso gratuito	31	38	40	17	9	10	-	-	145
Parte in proprietà e parte in affitto	1	7	21	32	33	47	20	4	165
Parte in proprietà e parte in uso gratuito	60	50	127	78	64	36	15	2	432
Parte in affitto e parte in uso gratuito	-	-	1	-	-	-	-	1	2
Parte in proprietà, parte in affitto e parte in uso gratuito	-	2	2	2	6	8	4	1	25
Con solo manodopera familiare	5.018	4.308	4.123	1.529	661	361	82	15	16.097
Solo in proprietà	1.037	603	816	375	166	98	29	11	3.135
Solo in affitto	3	1	6	2	6	3	-	-	21
Solo in uso gratuito	5	6	9	3	2	3	1	-	29
Parte in proprietà e parte in affitto	-	1	4	11	14	8	6	4	48
Parte in proprietà e parte in uso gratuito	16	12	18	14	11	5	1	3	80
Parte in proprietà, parte in affitto e parte in uso gratuito	-	-	-	-	3	1	2	-	6
Con manodopera familiare prevalente	1.061	623	853	405	202	118	39	18	3.319
Solo in proprietà	470	315	380	185	89	70	27	12	1.548
Solo in affitto	1	1	3	1	-	-	-	-	6
Solo in uso gratuito	3	4	2	2	1	-	1	-	13
Parte in proprietà e parte in affitto	-	1	1	1	3	4	2	1	13
Parte in proprietà e parte in uso gratuito	7	7	11	3	6	6	3	-	43
Parte in proprietà, parte in affitto e parte in uso gratuito	-	-	-	-	-	1	-	-	1
Con manodopera extrafamiliare prevalente	481	328	397	192	99	81	33	13	1.624
Solo in proprietà	620	764	867	343	145	77	26	19	2.861
Solo in affitto	-	1	1	3	3	2	-	1	11
Solo in uso gratuito	8	6	10	3	3	-	-	-	30
Parte in proprietà e parte in affitto	1	-	5	4	9	5	-	1	25
Parte in proprietà e parte in uso gratuito	9	17	30	22	10	4	1	-	93
Parte in affitto e parte in uso gratuito	-	-	1	-	-	1	-	-	2
Conduzione con salariati	638	788	914	375	170	89	27	21	3.022
Solo in proprietà	1	-	-	-	1	-	-	-	2
Conduzione a colonia parziaria appoderata	1	-	-	-	1	-	-	-	2
Solo in proprietà	1	-	-	-	-	-	-	-	1
Altra forma di conduzione	1	-	-	-	-	-	-	-	1
Solo in proprietà	7.052	5.884	5.978	2.288	939	499	123	49	22.812
Solo in affitto	7	12	27	21	20	11	2	1	101
Solo in uso gratuito	47	54	61	25	15	13	2	-	217
Parte in proprietà e parte in affitto	2	9	31	48	59	64	28	10	251
Parte in proprietà e parte in uso gratuito	92	86	186	117	91	51	20	5	648
Parte in affitto e parte in uso gratuito	-	-	2	-	-	1	-	1	4
Parte in proprietà, parte in affitto e parte in uso gratuito	-	2	2	2	9	10	6	1	32
TOTALE	7.200	6.047	6.287	2.501	1.133	649	181	67	24.065

Tavola 3.2 segue - Aziende e relativa superficie agricola utilizzata (SAU) per classe di superficie agricola utilizzata, forma di conduzione, titolo di possesso dei terreni e zona altimetrica (superficie in ettari) - COLLINA

FORME DI CONDUZIONE TITOLI DI POSSESSO DEI TERRENI	CLASSI DI SUPERFICIE AGRICOLA UTILIZZATA								Totale
	Meno di 1	1 -- 2	2 -- 5	5 -- 10	10 -- 20	10 -- 50	50 -- 100	100 ed oltre	
AZIENDE									
Solo in proprietà	4.459	3.582	3.410	1.261	501	240	40	7	13.500
Solo in affitto	2	9	15	15	11	6	2	-	60
Solo in uso gratuito	29	31	36	17	9	9	-	-	131
Parte in proprietà e parte in affitto	1	6	19	31	33	46	20	4	160
Parte in proprietà e parte in uso gratuito	59	46	116	76	63	35	14	2	411
Parte in affitto e parte in uso gratuito	-	-	1	-	-	-	-	1	2
Parte in proprietà, parte in affitto e parte in uso gratuito	-	2	2	2	6	7	4	1	24
Con solo manodopera familiare	4.550	3.676	3.599	1.402	623	343	80	15	14.288
Solo in proprietà	913	496	710	340	153	94	28	11	2.745
Solo in affitto	2	1	5	2	6	3	-	-	19
Solo in uso gratuito	5	6	9	3	2	3	1	-	29
Parte in proprietà e parte in affitto	-	1	3	11	13	8	6	4	46
Parte in proprietà e parte in uso gratuito	16	11	16	12	11	5	1	3	75
Parte in proprietà, parte in affitto e parte in uso gratuito	-	-	-	-	3	1	2	-	6
Con manodopera familiare prevalente	936	515	743	368	188	114	38	18	2.920
Solo in proprietà	445	292	358	170	84	66	25	11	1.451
Solo in affitto	1	1	2	1	-	-	-	-	5
Solo in uso gratuito	3	3	2	2	1	-	1	-	12
Parte in proprietà e parte in affitto	-	1	1	1	3	3	2	1	12
Parte in proprietà e parte in uso gratuito	7	7	11	3	6	5	3	-	42
Parte in proprietà, parte in affitto e parte in uso gratuito	-	-	-	-	-	1	-	-	1
Con manodopera extrafamiliare prevalente	456	304	374	177	94	75	31	12	1.523
Solo in proprietà	609	756	852	335	142	71	24	16	2.805
Solo in affitto	-	1	1	3	3	2	-	1	11
Solo in uso gratuito	8	6	10	3	3	-	-	-	30
Parte in proprietà e parte in affitto	1	-	5	4	9	4	-	1	24
Parte in proprietà e parte in uso gratuito	9	16	30	22	10	4	1	-	92
Parte in affitto e parte in uso gratuito	-	-	1	-	-	1	-	-	2
Conduzione con salariati	627	779	899	367	167	82	25	18	2.964
Solo in proprietà	1	-	-	-	1	-	-	-	2
Conduzione a colonia parziaria appoderata	1	-	-	-	1	-	-	-	2
Solo in proprietà	1	-	-	-	-	-	-	-	1
Altra forma di conduzione	1	-	-	-	-	-	-	-	1
Solo in proprietà	6.428	5.126	5.330	2.106	881	471	117	45	20.504
Solo in affitto	5	12	23	21	20	11	2	1	95
Solo in uso gratuito	45	46	57	25	15	12	2	-	202
Parte in proprietà e parte in affitto	2	8	28	47	58	61	28	10	242
Parte in proprietà e parte in uso gratuito	91	80	173	113	90	49	19	5	620
Parte in affitto e parte in uso gratuito	-	-	2	-	-	1	-	1	4
Parte in proprietà, parte in affitto e parte in uso gratuito	-	2	2	2	9	9	6	1	31
TOTALE	6.571	5.274	5.615	2.314	1.073	614	174	63	21.698

Tavola 3.2 segue - Aziende e relativa superficie agricola utilizzata (SAU) per classe di superficie agricola utilizzata, forma di conduzione, titolo di possesso dei terreni e zona altimetrica (superficie in ettari) - PIANURA

FORME DI CONDUZIONE TITOLI DI POSSESSO DEI TERRENI	CLASSI DI SUPERFICIE AGRICOLA UTILIZZATA								Totale
	Meno di 1	1 -- 2	2 -- 5	5 -- 10	10 -- 20	20 -- 50	50 -- 100	100 ed oltre	
AZIENDE									
Solo in proprietà	464	620	505	124	37	14	1	-	1.765
Solo in affitto	1	-	2	-	-	-	-	-	3
Solo in uso gratuito	2	7	4	-	-	1	-	-	14
Parte in proprietà e parte in affitto	-	1	2	1	-	1	-	-	5
Parte in proprietà e parte in uso gratuito	1	4	11	2	1	1	1	-	21
Parte in affitto e parte in uso gratuito	-	-	-	-	-	-	-	-	-
Parte in proprietà, parte in affitto e parte in uso gratuito	-	-	-	-	-	1	-	-	1
Con solo manodopera familiare	468	632	524	127	38	18	2	-	1.809
Solo in proprietà	124	107	106	35	13	4	1	-	390
Solo in affitto	1	-	1	-	-	-	-	-	2
Solo in uso gratuito	-	-	-	-	-	-	-	-	-
Parte in proprietà e parte in affitto	-	-	1	-	1	-	-	-	2
Parte in proprietà e parte in uso gratuito	-	1	2	2	-	-	-	-	5
Parte in proprietà, parte in affitto e parte in uso gratuito	-	-	-	-	-	-	-	-	-
Con manodopera familiare prevalente	125	108	110	37	14	4	1	-	399
Solo in proprietà	25	23	22	15	5	4	2	1	97
Solo in affitto	-	-	1	-	-	-	-	-	1
Solo in uso gratuito	-	1	-	-	-	-	-	-	1
Parte in proprietà e parte in affitto	-	-	-	-	-	1	-	-	1
Parte in proprietà e parte in uso gratuito	-	-	-	-	-	1	-	-	1
Parte in proprietà, parte in affitto e parte in uso gratuito	-	-	-	-	-	-	-	-	-
Con manodopera extrafamiliare prevalente	25	24	23	15	5	6	2	1	101
Solo in proprietà	11	8	15	8	3	6	2	3	56
Solo in affitto	-	-	-	-	-	-	-	-	-
Solo in uso gratuito	-	-	-	-	-	-	-	-	-
Parte in proprietà e parte in affitto	-	-	-	-	-	1	-	-	1
Parte in proprietà e parte in uso gratuito	-	1	-	-	-	-	-	-	1
Parte in affitto e parte in uso gratuito	-	-	-	-	-	-	-	-	-
Conduzione con salariati	11	9	15	8	3	7	2	3	58
Solo in proprietà	-	-	-	-	-	-	-	-	-
Conduzione a colonia parziaria appoderata	-	-	-	-	-	-	-	-	-
Solo in proprietà	-	-	-	-	-	-	-	-	-
Altra forma di conduzione	-	-	-	-	-	-	-	-	-
Solo in proprietà	624	758	648	182	58	28	6	4	2.308
Solo in affitto	2	-	4	-	-	-	-	-	6
Solo in uso gratuito	2	8	4	-	-	1	-	-	15
Parte in proprietà e parte in affitto	-	1	3	1	1	3	-	-	9
Parte in proprietà e parte in uso gratuito	1	6	13	4	1	2	1	-	28
Parte in affitto e parte in uso gratuito	-	-	-	-	-	-	-	-	-
Parte in proprietà, parte in affitto e parte in uso gratuito	-	-	-	-	-	1	-	-	1
TOTALE	629	773	672	187	60	35	7	4	2.367

Tavola 3.2 segue - Aziende e relativa superficie agricola utilizzata (SAU) per classe di superficie agricola utilizzata, forma di conduzione, titolo di possesso dei terreni e zona altimetrica (superficie in ettari) - TOTALE

FORME DI CONDUZIONE TITOLI DI POSSESSO DEI TERRENI	CLASSI DI SUPERFICIE AGRICOLA UTILIZZATA								Totale
	Meno di 1	1 -- 2	2 -- 5	5 -- 10	10 -- 20	20 -- 50	50 -- 100	100 ed oltre	
SUPERFICIE AGRICOLA UTILIZZATA									
Solo in proprietà	2.486,57	5.908,29	12.276,71	9.362,10	7.338,25	7.618,20	2.735,15	837,66	48.562,93
Solo in affitto	1,46	13,09	53,58	98,71	164,61	177,68	146,75	-	655,88
Solo in uso gratuito	16,80	55,89	115,38	120,35	142,64	272,04	-	-	723,10
Parte in proprietà e parte in affitto	0,52	9,86	73,31	244,72	476,30	1.427,64	1.355,86	515,17	4.103,38
Parte in proprietà e parte in uso gratuito	32,74	76,50	425,51	541,53	900,52	1.028,18	1.010,19	270,47	4.285,64
Parte in affitto e parte in uso gratuito	-	-	2,34	-	-	-	-	125,31	127,65
Parte in proprietà, parte in affitto e parte in uso gratuito	-	2,72	9,06	18,84	87,29	244,60	246,57	106,38	715,46
Con solo manodopera familiare	2.538,09	6.066,35	12.955,89	10.386,25	9.109,61	10.768,34	5.494,52	1.854,99	59.174,04
Solo in proprietà	545,68	849,20	2.578,21	2.584,77	2.286,78	2.946,04	1.939,20	1.606,27	15.336,15
Solo in affitto	2,46	1,40	21,46	15,89	81,79	82,01	-	-	205,01
Solo in uso gratuito	2,79	8,68	29,66	18,68	23,71	63,89	77,20	-	224,61
Parte in proprietà e parte in affitto	-	1,00	13,89	78,06	207,53	231,18	468,34	798,81	1.798,81
Parte in proprietà e parte in uso gratuito	7,92	16,47	68,18	93,06	167,71	198,84	66,13	502,44	1.120,75
Parte in proprietà, parte in affitto e parte in uso gratuito	-	-	-	-	41,40	33,31	151,52	-	226,23
Con manodopera familiare prevalente	558,85	876,75	2.711,40	2.790,46	2.808,92	3.555,27	2.702,39	2.907,52	18.911,56
Solo in proprietà	233,84	448,01	1.178,34	1.231,30	1.228,05	2.230,93	2.042,85	1.997,09	10.590,41
Solo in affitto	0,76	1,59	8,74	6,45	-	-	-	-	17,54
Solo in uso gratuito	1,27	7,11	6,72	14,77	11,89	-	97,94	-	139,70
Parte in proprietà e parte in affitto	-	1,84	4,40	5,82	41,68	103,06	141,57	120,00	418,37
Parte in proprietà e parte in uso gratuito	4,54	10,24	40,89	21,60	85,38	192,42	198,79	-	553,86
Parte in proprietà, parte in affitto e parte in uso gratuito	-	-	-	-	-	32,68	-	-	32,68
Con manodopera extrafamiliare prevalente	240,41	468,79	1.239,09	1.279,94	1.367,00	2.559,09	2.481,15	2.117,09	11.752,56
Solo in proprietà	366,46	1.067,42	2.734,02	2.290,90	2.005,81	2.340,66	1.878,99	2.935,67	15.619,93
Solo in affitto	-	1,99	4,97	25,35	44,26	72,40	-	110,08	259,05
Solo in uso gratuito	5,15	7,76	28,85	24,85	42,11	-	-	-	108,72
Parte in proprietà e parte in affitto	0,70	-	18,16	27,91	130,05	142,99	-	177,01	496,82
Parte in proprietà e parte in uso gratuito	6,01	24,63	96,78	150,58	126,68	103,21	81,14	-	589,03
Parte in affitto e parte in uso gratuito	-	-	2,21	-	-	38,00	-	-	40,21
Conduzione con salariati	378,32	1.101,80	2.884,99	2.519,59	2.348,91	2.697,26	1.960,13	3.222,76	17.113,76
Solo in proprietà	0,85	-	-	-	13,18	-	-	-	14,03
Conduzione a colonia parziaria appoderata	0,85	-	-	-	13,18	-	-	-	14,03
Solo in proprietà	0,80	-	-	-	-	-	-	-	0,80
Altra forma di conduzione	0,80	-	-	-	-	-	-	-	0,80
Solo in proprietà	3.634,20	8.272,92	18.767,28	15.469,07	12.872,07	15.135,83	8.596,19	7.376,69	90.124,25
Solo in affitto	4,68	18,07	88,75	146,40	290,66	332,09	146,75	110,08	1.137,48
Solo in uso gratuito	26,01	79,44	180,61	178,65	220,35	335,93	175,14	-	1.196,13
Parte in proprietà e parte in affitto	1,22	12,70	109,76	356,51	855,56	1.904,87	1.965,77	1.610,99	6.817,38
Parte in proprietà e parte in uso gratuito	51,21	127,84	631,36	806,77	1.280,29	1.522,65	1.356,25	772,91	6.549,28
Parte in affitto e parte in uso gratuito	-	-	4,55	-	-	38,00	-	125,31	167,86
Parte in proprietà, parte in affitto e parte in uso gratuito	-	2,72	9,06	18,84	128,69	310,59	398,09	106,38	974,37
TOTALE	3.717,32	8.513,69	19.791,37	16.976,24	15.647,62	19.579,96	12.638,19	10.102,36	106.966,77

Tavola 3.2 segue - Aziende e relativa superficie agricola utilizzata (SAU) per classe di superficie agricola utilizzata, forma di conduzione, titolo di possesso dei terreni e zona altimetrica (superficie in ettari) - COLLINA

FORME DI CONDUZIONE TITOLI DI POSSESSO DEI TERRENI	CLASSI DI SUPERFICIE AGRICOLA UTILIZZATA								Totale
	Meno di 1	1 -- 2	2 -- 5	5 -- 10	10 -- 20	20 -- 50	50 -- 100	100 ed oltre	
SUPERFICIE AGRICOLA UTILIZZATA									
Solo in proprietà	2.222,91	5.039,63	10.729,33	8.526,28	6.848,67	7.202,00	2.656,15	837,66	44.062,63
Solo in affitto	0,59	13,09	47,19	98,71	164,61	177,68	146,75	-	648,62
Solo in uso gratuito	15,64	46,95	104,70	120,35	142,64	251,04	-	-	681,32
Parte in proprietà e parte in affitto	0,52	8,46	67,63	239,71	476,30	1.396,74	1.355,86	515,17	4.060,39
Parte in proprietà e parte in uso gratuito	32,14	69,40	387,93	529,20	888,25	1.004,68	942,33	270,47	4.124,40
Parte in affitto e parte in uso gratuito	-	-	2,34	-	-	-	-	125,31	127,65
Parte in proprietà, parte in affitto e parte in uso gratuito	-	2,72	9,06	18,84	87,29	216,81	246,57	106,38	687,67
Con solo manodopera familiare	2.271,80	5.180,25	11.348,18	9.533,09	8.607,76	10.248,95	5.347,66	1.854,99	54.392,68
Solo in proprietà	472,20	698,84	2.263,01	2.340,18	2.100,56	2.826,50	1.870,49	1.606,27	14.178,05
Solo in affitto	1,59	1,40	18,38	15,89	81,79	82,01	-	-	201,06
Solo in uso gratuito	2,79	8,68	29,66	18,68	23,71	63,89	77,20	-	224,61
Parte in proprietà e parte in affitto	-	1,00	10,10	78,06	188,33	231,18	468,34	798,81	1.775,82
Parte in proprietà e parte in uso gratuito	7,92	15,08	60,65	76,01	167,71	198,84	66,13	502,44	1.094,78
Parte in proprietà, parte in affitto e parte in uso gratuito	-	-	-	-	41,40	33,31	151,52	-	226,23
Con manodopera familiare prevalente	484,50	725,00	2.381,80	2.528,82	2.603,50	3.435,73	2.633,68	2.907,52	17.700,55
Solo in proprietà	219,19	413,03	1.111,91	1.127,93	1.161,44	2.122,58	1.872,79	1.841,51	9.870,38
Solo in affitto	0,76	1,59	5,74	6,45	-	-	-	-	14,54
Solo in uso gratuito	1,27	5,53	6,72	14,77	11,89	-	97,94	-	138,12
Parte in proprietà e parte in affitto	-	1,84	4,40	5,82	41,68	82,87	141,57	120,00	398,18
Parte in proprietà e parte in uso gratuito	4,54	10,24	40,89	21,60	85,38	171,60	198,79	-	533,04
Parte in proprietà, parte in affitto e parte in uso gratuito	-	-	-	-	-	32,68	-	-	32,68
Con manodopera extrafamiliare prevalente	225,76	432,23	1.169,66	1.176,57	1.300,39	2.409,73	2.311,09	1.961,51	10.986,94
Solo in proprietà	358,66	1.055,20	2.683,81	2.238,36	1.960,18	2.137,34	1.726,62	2.524,81	14.684,98
Solo in affitto	-	1,99	4,97	25,35	44,26	72,40	-	110,08	259,05
Solo in uso gratuito	5,15	7,76	28,85	24,85	42,11	-	-	-	108,72
Parte in proprietà e parte in affitto	0,70	-	18,16	27,91	130,05	111,89	-	177,01	465,72
Parte in proprietà e parte in uso gratuito	6,01	23,33	96,78	150,58	126,68	103,21	81,14	-	587,73
Parte in affitto e parte in uso gratuito	-	-	2,21	-	-	38,00	-	-	40,21
Conduzione con salariati	370,52	1.088,28	2.834,78	2.467,05	2.303,28	2.462,84	1.807,76	2.811,90	16.146,41
Solo in proprietà	0,85	-	-	-	13,18	-	-	-	14,03
Conduzione a colonia parziaria appoderata	0,85	-	-	-	13,18	-	-	-	14,03
Solo in proprietà	0,80	-	-	-	-	-	-	-	0,80
Altra forma di conduzione	0,80	-	-	-	-	-	-	-	0,80
Solo in proprietà	3.274,61	7.206,70	16.788,06	14.232,75	12.084,03	14.288,42	8.126,05	6.810,25	82.810,87
Solo in affitto	2,94	18,07	76,28	146,40	290,66	332,09	146,75	110,08	1.123,27
Solo in uso gratuito	24,85	68,92	169,93	178,65	220,35	314,93	175,14	-	1.152,77
Parte in proprietà e parte in affitto	1,22	11,30	100,29	351,50	836,36	1.822,68	1.965,77	1.610,99	6.700,11
Parte in proprietà e parte in uso gratuito	50,61	118,05	586,25	777,39	1.268,02	1.478,33	1.288,39	772,91	6.339,95
Parte in affitto e parte in uso gratuito	-	-	4,55	-	-	38,00	-	125,31	167,86
Parte in proprietà, parte in affitto e parte in uso gratuito	-	2,72	9,06	18,84	128,69	282,80	398,09	106,38	946,58
TOTALE	3.354,23	7.425,76	17.734,42	15.705,53	14.828,11	18.557,25	12.100,19	9.535,92	99.241,41

Tavola 3.2 segue - Aziende e relativa superficie agricola utilizzata (SAU) per classe di superficie agricola utilizzata, forma di conduzione, titolo di possesso dei terreni e zona altimetrica (superficie in ettari) - PIANURA

FORME DI CONDUZIONE TITOLI DI POSSESSO DEI TERRENI	CLASSI DI SUPERFICIE AGRICOLA UTILIZZATA								Totale
	Meno di 1	1 -- 2	2 -- 5	5 -- 10	10 -- 20	20 -- 50	50 -- 100	100 ed oltre	
SUPERFICIE AGRICOLA UTILIZZATA									
Solo in proprietà	263,66	868,66	1.547,38	835,82	489,58	416,20	79,00	-	4.500,30
Solo in affitto	0,87	-	6,39	-	-	-	-	-	7,26
Solo in uso gratuito	1,16	8,94	10,68	-	-	21,00	-	-	41,78
Parte in proprietà e parte in affitto	-	1,40	5,68	5,01	-	30,90	-	-	42,99
Parte in proprietà e parte in uso gratuito	0,60	7,10	37,58	12,33	12,27	23,50	67,86	-	161,24
Parte in affitto e parte in uso gratuito	-	-	-	-	-	-	-	-	-
Parte in proprietà, parte in affitto e parte in uso gratuito	-	-	-	-	-	27,79	-	-	27,79
Con solo manodopera familiare	266,29	886,10	1.607,71	853,16	501,85	519,39	146,86	-	4.781,36
Solo in proprietà	73,48	150,36	315,20	244,59	186,22	119,54	68,71	-	1.158,10
Solo in affitto	0,87	-	3,08	-	-	-	-	-	3,95
Solo in uso gratuito	-	-	-	-	-	-	-	-	-
Parte in proprietà e parte in affitto	-	-	3,79	-	19,20	-	-	-	22,99
Parte in proprietà e parte in uso gratuito	-	1,39	7,53	17,05	-	-	-	-	25,97
Parte in proprietà, parte in affitto e parte in uso gratuito	-	-	-	-	-	-	-	-	-
Con manodopera familiare prevalente	74,35	151,75	329,60	261,64	205,42	119,54	68,71	-	1.211,01
Solo in proprietà	14,65	34,98	66,43	103,37	66,61	108,35	170,06	155,58	720,03
Solo in affitto	-	-	3,00	-	-	-	-	-	3,00
Solo in uso gratuito	-	1,58	-	-	-	-	-	-	1,58
Parte in proprietà e parte in affitto	-	-	-	-	-	20,19	-	-	20,19
Parte in proprietà e parte in uso gratuito	-	-	-	-	-	20,82	-	-	20,82
Parte in proprietà, parte in affitto e parte in uso gratuito	-	-	-	-	-	-	-	-	-
Con manodopera extrafamiliare prevalente	14,65	36,56	69,43	103,37	66,61	149,36	170,06	155,58	765,62
Solo in proprietà	7,80	12,22	50,21	52,54	45,63	203,32	152,37	410,86	934,95
Solo in affitto	-	-	-	-	-	-	-	-	-
Solo in uso gratuito	-	-	-	-	-	-	-	-	-
Parte in proprietà e parte in affitto	-	-	-	-	-	31,10	-	-	31,10
Parte in proprietà e parte in uso gratuito	-	1,30	-	-	-	-	-	-	1,30
Parte in affitto e parte in uso gratuito	-	-	-	-	-	-	-	-	-
Conduzione con salariati	7,80	13,52	50,21	52,54	45,63	234,42	152,37	410,86	967,35
Solo in proprietà	-	-	-	-	-	-	-	-	-
Conduzione a colonia parziaria appoderata	-	-	-	-	-	-	-	-	-
Solo in proprietà	-	-	-	-	-	-	-	-	-
Altra forma di conduzione	-	-	-	-	-	-	-	-	-
Solo in proprietà	359,59	1.066,22	1.979,22	1.236,32	788,04	847,41	470,14	566,44	7.313,38
Solo in affitto	1,74	-	12,47	-	-	-	-	-	14,21
Solo in uso gratuito	1,16	10,52	10,68	-	-	21,00	-	-	43,36
Parte in proprietà e parte in affitto	-	1,40	9,47	5,01	19,20	82,19	-	-	117,27
Parte in proprietà e parte in uso gratuito	0,60	9,79	45,11	29,38	12,27	44,32	67,86	-	209,33
Parte in affitto e parte in uso gratuito	-	-	-	-	-	-	-	-	-
Parte in proprietà, parte in affitto e parte in uso gratuito	-	-	-	-	-	27,79	-	-	27,79
TOTALE	363,09	1.087,93	2.056,95	1.270,71	819,51	1.022,71	538,00	566,44	7.725,34

Tavola 3.3 - Aziende e relativa superficie per forma di utilizzazione dei terreni, classe di superficie totale e classe di superficie agricola utilizzata (SAU) (superficie in ettari)

CLASSI DI SUPERFICIE TOTALE	SUPERFICIE AGRICOLA UTILIZZATA				Arboricoltura da legno	Boschi	SUPERFICIE AGRICOLA NON UTILIZZATA		Altra superficie	Totale generale
	Seminativi	Coltivazioni legnose agrarie	Prati permanenti e pascoli	Totale aziende con SAU			Totale	Di cui destinata ad attività ricreative		
CLASSI DI SAU										
AZIENDE										
CLASSI DI SUPERFICIE TOTALE										
Meno di 1 ettaro	2.875	4.923	211	6.800	10	11	516	7	2.450	6.800
1 -- 2	4.265	3.520	145	5.988	4	7	863	4	2.625	5.988
2 -- 3	2.411	1.819	93	3.015	4	10	574	2	1.455	3.015
3 -- 5	2.953	2.067	111	3.441	2	12	792	3	1.892	3.441
5 -- 10	2.388	1.689	143	2.652	4	17	795	4	1.704	2.652
10 -- 20	1.151	791	137	1.203	2	18	413	1	864	1.203
20 -- 30	371	249	50	385	-	7	181	1	311	385
30 -- 50	295	194	58	301	1	16	152	1	255	301
50 -- 100	188	115	59	189	2	12	95	-	171	189
100 ed oltre	87	68	32	91	5	17	51	3	88	91
TOTALE	16.984	15.435	1.039	24.065	34	127	4.432	26	11.815	24.065
CLASSI DI SAU										
Meno di 1 ettaro	3.054	5.226	222	7.200	12	15	783	9	2.676	7.200
1 -- 2	4.363	3.534	148	6.047	3	12	946	5	2.645	6.047
2 -- 3	2.421	1.781	88	2.970	6	10	545	1	1.443	2.970
3 -- 5	2.893	1.976	112	3.317	1	15	691	3	1.861	3.317
5 -- 10	2.287	1.583	141	2.501	5	15	682	3	1.606	2.501
10 -- 20	1.090	750	136	1.133	-	15	355	-	819	1.133
20 -- 30	354	241	50	368	-	9	169	1	300	368
30 -- 50	277	180	55	281	2	14	139	1	233	281
50 -- 100	179	111	61	181	3	13	85	2	168	181
100 ed oltre	66	53	26	67	2	9	37	1	64	67
TOTALE	16.984	15.435	1.039	24.065	34	127	4.432	26	11.815	24.065
SUPERFICIE INVESTITA										
CLASSI DI SUPERFICIE TOTALE										
Meno di 1 ettaro	1.312,06	2.015,12	87,41	3.414,59	0,85	1,39	64,55	0,87	75,04	3.556,42
1 -- 2	4.924,71	3.063,35	133,74	8.121,80	1,16	2,04	244,91	1,46	149,06	8.518,97
2 -- 3	4.653,79	2.168,69	105,72	6.928,20	1,17	3,85	266,56	2,00	112,08	7.311,86
3 -- 5	8.981,04	3.265,48	174,38	12.420,90	0,55	7,87	535,80	1,23	209,98	13.175,10
5 -- 10	12.718,26	3.990,32	281,79	16.990,37	6,90	36,00	766,16	4,90	271,84	18.071,27
10 -- 20	12.609,55	2.655,55	415,18	15.680,28	2,80	30,54	587,99	0,20	247,63	16.549,24
20 -- 30	7.175,47	1.303,49	295,40	8.774,36	-	44,23	403,48	0,80	161,17	9.383,24
30 -- 50	8.713,08	1.452,67	353,71	10.519,46	33,40	146,58	520,44	2,10	248,62	11.468,50
50 -- 100	10.102,69	1.226,89	812,48	12.142,06	3,80	120,14	573,37	-	184,15	13.023,52
100 ed oltre	9.993,64	1.294,72	686,37	11.974,73	294,14	2.628,84	589,29	7,50	298,53	15.785,53
TOTALE	81.184,29	22.436,28	3.346,18	106.966,75	344,77	3.021,48	4.552,55	21,06	1.958,10	116.843,65
CLASSI DI SAU										
Meno di 1 ettaro	1.427,69	2.196,50	93,13	3.717,32	34,75	5,19	296,68	2,28	105,77	4.159,71
1 -- 2	5.170,19	3.203,77	139,73	8.513,69	0,66	12,72	506,05	6,05	166,64	9.199,76
2 -- 3	4.846,09	2.231,77	101,32	7.179,18	4,77	15,42	320,12	0,68	127,94	7.647,43
3 -- 5	9.181,05	3.246,46	184,68	12.612,19	0,45	65,06	520,14	1,15	225,80	13.423,64
5 -- 10	12.825,05	3.868,17	283,02	16.976,24	6,20	767,76	667,52	0,50	244,80	18.662,52
10 -- 20	12.598,77	2.609,44	439,41	15.647,62	-	73,54	515,81	-	258,10	16.495,07
20 -- 30	7.223,73	1.336,27	312,84	8.872,84	-	54,93	365,78	0,80	171,83	9.465,38
30 -- 50	8.959,76	1.439,42	307,94	10.707,12	19,07	269,43	464,89	2,10	232,47	11.692,98
50 -- 100	10.522,98	1.199,66	915,55	12.638,19	162,80	1.459,70	512,44	5,50	265,37	15.038,50
100 ed oltre	8.428,98	1.104,82	568,56	10.102,36	116,07	297,73	383,12	2,00	159,38	11.058,66
TOTALE	81.184,29	22.436,28	3.346,18	106.966,75	344,77	3.021,48	4.552,55	21,06	1.958,10	116.843,65

Tavola 3.4 - Aziende con seminativi e relativa superficie investita per classe di superficie agricola utilizzata (SAU) e principali coltivazioni praticate (superficie in ettari) - TOTALE

COLTIVAZIONI	CLASSI DI SUPERFICIE AGRICOLA UTILIZZATA								Totale
	Meno di 1	1 -- 2	2 -- 5	5 -- 10	10 -- 20	20 -- 50	50 -- 100	100 ed oltre	
	AZIENDE								
SEMINATIVI	2.849	4.294	5.286	2.284	1.089	631	179	66	16.678
Cereali	1.518	2.446	3.728	1.904	946	590	174	65	11.371
Frumento tenero e spelta	20	40	70	44	21	7	3	1	206
Frumento duro	1.471	2.377	3.623	1.851	923	580	171	64	11.060
Segale	-	1	2	-	-	-	-	-	3
Orzo	12	18	23	23	13	18	11	6	124
Avena	11	10	23	13	5	8	4	1	75
Granoturco	4	1	-	-	2	-	-	-	7
Riso	-	-	-	-	-	-	-	-	-
Sorgo	-	-	-	-	-	-	-	-	-
Altri cereali	-	4	17	7	19	10	3	-	60
Legumi secchi	318	147	212	105	57	55	17	11	922
Patata	6	1	-	1	1	2	1	-	12
Barbabietola da zucchero	-	-	-	-	-	-	-	-	-
Piante sarchiate da foraggio	2	3	-	1	-	2	3	-	11
Piante industriali	3	2	5	-	-	1	1	-	12
Tabacco	-	-	-	-	-	-	-	-	-
Luppolo	-	-	-	-	-	-	-	-	-
Cotone	-	-	-	-	-	-	-	-	-
Lino	-	-	-	-	-	-	-	-	-
Canapa	-	-	-	-	-	-	-	-	-
Piante da semi oleosi	1	-	1	-	-	-	1	-	3
Colza e ravizzone	-	-	-	-	-	-	-	-	-
Girasole	1	-	1	-	-	-	1	-	3
Soia	-	-	-	-	-	-	-	-	-
Altre piante da semi oleosi	-	-	-	-	-	-	-	-	-
Piante aromatiche, medicinali e da condimento	2	2	3	-	-	1	-	-	8
Altre piante industriali	-	-	1	-	-	-	-	-	1
Ortive	693	367	459	196	89	72	12	15	1.903
In piena aria	594	304	397	181	84	71	10	15	1.656
In coltivazioni di pieno campo	519	257	339	155	67	65	9	12	1.423
Pomodoro da mensa	163	58	76	26	13	15	1	2	354
Pomodoro da industria	17	15	25	21	11	9	-	1	99
Altre ortive	382	197	265	124	48	56	9	12	1.093
In orti stabili o industriali	79	54	65	30	18	8	1	3	258
Pomodoro da mensa	16	4	6	1	2	1	-	1	31
Altre ortive	65	52	59	29	18	7	1	3	234
Protette	109	71	91	24	7	7	2	3	314
In serra	109	70	84	24	7	7	2	2	305
Pomodoro da mensa	100	62	73	19	6	6	2	1	269
Altre ortive	9	11	16	8	2	1	-	1	48
In tunnel, campane, ecc.	1	1	8	1	2	-	-	2	15
Flori e piante ornamentali	9	4	6	-	1	1	-	-	21
In piena aria	4	2	1	-	1	1	-	-	9
Protetti	5	2	5	-	-	-	-	-	12
In serra	4	2	5	-	-	-	-	-	11
In tunnel, campane, ecc.	1	-	-	-	-	-	-	-	1
Piantine	1	-	2	-	2	-	1	-	6
Orticole	-	-	-	-	-	-	-	-	-
Floricole ed ornamentali	-	-	1	-	1	-	1	-	3
Altre piantine	1	-	1	-	1	-	-	-	3
Foraggiere avvicendate	71	118	266	257	215	167	76	32	1.202
Prati avvicendati	12	23	27	28	35	28	17	10	180
Erba medica	4	4	9	7	5	4	4	2	39
Altri prati avvicendati	8	19	18	22	31	26	14	8	146
Erbai	59	98	242	233	183	146	60	25	1.046
Granoturco in erba	5	-	-	-	1	-	-	-	6
Granoturco a maturazione cerosa	-	-	2	1	-	-	-	1	4
Altri erbai monofiti di cereali	-	-	2	1	2	3	1	-	9
Altri erbai	54	98	238	232	180	144	60	25	1.031
Sementi	3	2	4	2	-	1	2	1	15
Terreni a riposo	508	1.653	1.891	819	433	236	66	33	5.639

Tavola 3.4 segue - Aziende con seminativi e relativa superficie investita per classe di superficie agricola utilizzata (SAU) e principali coltivazioni praticate (superficie in ettari) - COLLINA

COLTIVAZIONI	CLASSI DI SUPERFICIE AGRICOLA UTILIZZATA								Totale
	Meno di 1	1 -- 2	2 -- 5	5 -- 10	10 -- 20	20 -- 50	50 -- 100	100 ed oltre	
AZIENDE									
SEMINATIVI	2.480	3.661	4.670	2.106	1.029	597	172	62	14.777
Cereali	1.354	2.209	3.415	1.785	898	562	167	61	10.451
Frumento tenero e spelta	16	33	60	42	20	7	2	-	180
Frumento duro	1.311	2.147	3.320	1.734	876	552	165	61	10.166
Segale	-	1	2	-	-	-	-	-	3
Orzo	12	18	22	23	12	18	11	6	122
Avena	11	10	23	13	5	7	4	1	74
Granoturco	4	1	-	-	2	-	-	-	7
Riso	-	-	-	-	-	-	-	-	-
Sorgo	-	-	-	-	-	-	-	-	-
Altri cereali	-	4	17	7	19	10	3	-	60
Legumi secchi	300	127	191	94	55	55	16	11	849
Patata	3	-	-	-	-	-	-	-	3
Barbabietola da zucchero	-	-	-	-	-	-	-	-	-
Piante sarchiate da foraggio	2	3	-	1	-	2	3	-	11
Piante industriali	3	2	4	-	-	1	1	-	11
Tabacco	-	-	-	-	-	-	-	-	-
Luppolo	-	-	-	-	-	-	-	-	-
Cotone	-	-	-	-	-	-	-	-	-
Lino	-	-	-	-	-	-	-	-	-
Canapa	-	-	-	-	-	-	-	-	-
Piante da semi oleosi	1	-	1	-	-	-	1	-	3
Colza e ravizzone	-	-	-	-	-	-	-	-	-
Girasole	1	-	1	-	-	-	1	-	3
Soia	-	-	-	-	-	-	-	-	-
Altre piante da semi oleosi	-	-	-	-	-	-	-	-	-
Piante aromatiche, medicinali e da condimento	2	2	2	-	-	1	-	-	7
Altre piante industriali	-	-	1	-	-	-	-	-	1
Ortive	603	310	375	166	78	60	7	12	1.611
In piena aria	530	269	345	158	75	59	7	12	1.455
In coltivazioni di pieno campo	469	232	298	137	61	54	7	10	1.268
Pomodoro da mensa	137	52	64	23	11	11	1	2	301
Pomodoro da industria	16	14	25	21	11	9	-	1	97
Altre ortive	353	179	235	108	44	46	7	10	982
In orti stabili o industriali	65	42	52	25	15	6	-	2	207
Pomodoro da mensa	13	2	5	1	2	1	-	1	25
Altre ortive	53	42	47	24	15	5	-	2	188
Protette	81	49	53	16	5	2	-	3	209
In serra	81	48	47	16	5	2	-	2	201
Pomodoro da mensa	73	43	40	11	4	2	-	1	174
Altre ortive	8	8	10	7	1	-	-	1	35
In tunnel, campane, ecc.	1	1	7	1	2	-	-	2	14
Flori e piante ornamentali	8	3	5	-	1	1	-	-	18
In piena aria	3	2	1	-	1	1	-	-	8
Protetti	5	1	4	-	-	-	-	-	10
In serra	4	1	4	-	-	-	-	-	9
In tunnel, campane, ecc.	1	-	-	-	-	-	-	-	1
Piantine	1	-	1	-	1	-	1	-	4
Orticole	-	-	-	-	-	-	-	-	-
Floricole ed ornamentali	-	-	1	-	-	-	1	-	2
Altre piantine	1	-	-	-	1	-	-	-	2
Foraggiere avvicendate	71	118	265	257	213	167	74	32	1.197
Prati avvicendati	12	23	27	28	33	28	15	10	176
Erba medica	4	4	9	7	5	4	4	2	39
Altri prati avvicendati	8	19	18	22	29	26	12	8	142
Erbai	59	98	241	233	183	146	60	25	1.045
Granoturco in erba	5	-	-	-	1	-	-	-	6
Granoturco a maturazione cerosa	-	-	2	1	-	-	-	1	4
Altri erbai monofiti di cereali	-	-	2	1	2	3	1	-	9
Altri erbai	54	98	237	232	180	144	60	25	1.030
Sementi	2	1	4	2	-	1	2	1	13
Terreni a riposo	384	1.282	1.553	720	401	219	64	31	4.654

Tavola 3.4 segue - Aziende con seminativi e relativa superficie investita per classe di superficie agricola utilizzata (SAU) e principali coltivazioni praticate (superficie in ettari) - PIANURA

COLTIVAZIONI	CLASSI DI SUPERFICIE AGRICOLA UTILIZZATA								Totale
	Meno di 1	1 -- 2	2 -- 5	5 -- 10	10 -- 20	20 -- 50	50 -- 100	100 ed oltre	
AZIENDE									
SEMINATIVI	369	633	616	178	60	34	7	4	1.901
Cereali	164	237	313	119	48	28	7	4	920
Frumento tenero e spelta	4	7	10	2	1	-	1	1	26
Frumento duro	160	230	303	117	47	28	6	3	894
Segale	-	-	-	-	-	-	-	-	-
Orzo	-	-	1	-	1	-	-	-	2
Avena	-	-	-	-	-	1	-	-	1
Granoturco	-	-	-	-	-	-	-	-	-
Riso	-	-	-	-	-	-	-	-	-
Sorgo	-	-	-	-	-	-	-	-	-
Altri cereali	-	-	-	-	-	-	-	-	-
Legumi secchi	18	20	21	11	2	-	1	-	73
Patata	3	1	-	1	1	2	1	-	9
Barbabietola da zucchero	-	-	-	-	-	-	-	-	-
Piante sarchiate da foraggio	-	-	-	-	-	-	-	-	-
Piante industriali	-	-	1	-	-	-	-	-	1
Tabacco	-	-	-	-	-	-	-	-	-
Luppolo	-	-	-	-	-	-	-	-	-
Cotone	-	-	-	-	-	-	-	-	-
Lino	-	-	-	-	-	-	-	-	-
Canapa	-	-	-	-	-	-	-	-	-
Piante da semi oleosi	-	-	-	-	-	-	-	-	-
Colza e ravizzone	-	-	-	-	-	-	-	-	-
Girasole	-	-	-	-	-	-	-	-	-
Soia	-	-	-	-	-	-	-	-	-
Altre piante da semi oleosi	-	-	-	-	-	-	-	-	-
Piante aromatiche, medicinali e da condimento	-	-	1	-	-	-	-	-	1
Altre piante industriali	-	-	-	-	-	-	-	-	-
Ortive	90	57	84	30	11	12	5	3	292
In piena aria	64	35	52	23	9	12	3	3	201
In coltivazioni di pieno campo	50	25	41	18	6	11	2	2	155
Pomodoro da mensa	26	6	12	3	2	4	-	-	53
Pomodoro da industria	1	1	-	-	-	-	-	-	2
Altre ortive	29	18	30	16	4	10	2	2	111
In orti stabili o industriali	14	12	13	5	3	2	1	1	51
Pomodoro da mensa	3	2	1	-	-	-	-	-	6
Altre ortive	12	10	12	5	3	2	1	1	46
Protette	28	22	38	8	2	5	2	-	105
In serra	28	22	37	8	2	5	2	-	104
Pomodoro da mensa	27	19	33	8	2	4	2	-	95
Altre ortive	1	3	6	1	1	1	-	-	13
In tunnel, campane, ecc.	-	-	1	-	-	-	-	-	1
Flori e piante ornamentali	1	1	1	-	-	-	-	-	3
In piena aria	1	-	-	-	-	-	-	-	1
Protetti	-	1	1	-	-	-	-	-	2
In serra	-	1	1	-	-	-	-	-	2
In tunnel, campane, ecc.	-	-	-	-	-	-	-	-	-
Piantine	-	-	1	-	1	-	-	-	2
Orticole	-	-	-	-	-	-	-	-	-
Floricole ed ornamentali	-	-	-	-	1	-	-	-	1
Altre piantine	-	-	1	-	-	-	-	-	1
Foraggere avvicendate	-	-	1	-	2	-	2	-	5
Prati avvicendati	-	-	-	-	2	-	2	-	4
Erba medica	-	-	-	-	-	-	-	-	-
Altri prati avvicendati	-	-	-	-	2	-	2	-	4
Erbai	-	-	1	-	-	-	-	-	1
Granoturco in erba	-	-	-	-	-	-	-	-	-
Granoturco a maturazione cerosa	-	-	-	-	-	-	-	-	-
Altri erbai monofiti di cereali	-	-	-	-	-	-	-	-	-
Altri erbai	-	-	1	-	-	-	-	-	1
Sementi	1	1	-	-	-	-	-	-	2
Terreni a riposo	124	371	338	99	32	17	2	2	985

Tavola 3.4 segue - Aziende con seminativi e relativa superficie investita per classe di superficie agricola utilizzata (SAU) e principali coltivazioni praticate (superficie in ettari) - TOTALE

COLTIVAZIONI	CLASSI DI SUPERFICIE AGRICOLA UTILIZZATA								Totale
	Meno di 1	1 -- 2	2 -- 5	5 -- 10	10 -- 20	20 -- 50	50 -- 100	100 ed oltre	
	SUPERFICIE INVESTITA								
SEMINATIVI	1.386,75	5.140,35	13.997,17	12.811,06	12.594,23	16.178,46	10.521,78	8.428,30	81.058,10
Cereali	896,14	2.916,92	8.927,05	8.661,89	8.307,76	10.840,52	7.180,84	5.370,32	53.101,44
Frumento tenero e spelta	10,12	46,68	162,53	183,98	162,63	106,30	156,02	133,10	961,36
Frumento duro	874,42	2.836,71	8.663,41	8.378,85	8.010,68	10.554,19	6.848,72	5.159,88	51.326,86
Segale	-	1,00	3,20	-	-	-	-	-	4,20
Orzo	6,57	16,43	34,25	47,71	24,77	57,38	115,15	76,14	378,40
Avena	4,05	10,88	34,13	25,40	20,56	77,45	41,92	1,20	215,59
Granoturco	0,98	0,98	-	-	4,18	-	-	-	6,14
Riso	-	-	-	-	-	-	-	-	-
Sorgo	-	-	-	-	-	-	-	-	-
Altri cereali	-	4,24	29,53	25,95	84,94	45,20	19,03	-	208,89
Legumi secchi	56,59	74,91	223,11	195,88	190,07	327,48	150,47	220,56	1.439,07
Patata	0,24	0,27	-	3,10	0,03	25,60	20,45	-	49,69
Barbabietola da zucchero	-	-	-	-	-	-	-	-	-
Piante sarchiate da foraggio	1,20	3,16	-	0,70	-	40,00	18,00	-	63,06
Piante industriali	0,11	0,79	4,35	-	-	0,14	1,20	-	6,59
Tabacco	-	-	-	-	-	-	-	-	-
Luppolo	-	-	-	-	-	-	-	-	-
Cotone	-	-	-	-	-	-	-	-	-
Lino	-	-	-	-	-	-	-	-	-
Canapa	-	-	-	-	-	-	-	-	-
Piante da semi oleosi	0,08	-	2,40	-	-	-	1,20	-	3,68
Colza e ravizzone	-	-	-	-	-	-	-	-	-
Girasole	0,08	-	2,40	-	-	-	1,20	-	3,68
Soia	-	-	-	-	-	-	-	-	-
Altre piante da semi oleosi	-	-	-	-	-	-	-	-	-
Piante aromatiche, medicinali e da condimento	0,03	0,79	1,15	-	-	0,14	-	-	2,11
Altre piante industriali	-	-	0,80	-	-	-	-	-	0,80
Ortive	206,25	270,94	577,75	399,79	243,82	305,13	41,23	276,65	2.321,56
In piena aria	161,15	205,75	442,87	349,23	218,21	295,09	37,23	161,65	1.871,18
In coltivazioni di pieno campo	133,92	160,02	347,62	264,40	170,25	250,92	35,63	145,07	1.507,83
Pomodoro da mensa	30,18	27,68	53,03	33,20	21,19	25,89	0,14	2,25	193,56
Pomodoro da industria	6,27	9,19	23,60	33,40	18,28	12,49	-	1,20	104,43
Altre ortive	97,47	123,15	270,99	197,80	130,78	212,54	35,49	141,62	1.209,84
In orti stabili o industriali	27,23	45,73	95,25	84,83	47,96	44,17	1,60	16,58	363,35
Pomodoro da mensa	5,05	1,77	5,80	0,90	0,40	10,10	-	1,50	25,52
Altre ortive	22,18	43,96	89,45	83,93	47,56	34,07	1,60	15,08	337,83
Protette	45,10	65,19	134,88	50,56	25,61	10,04	4,00	115,00	450,38
In serra	44,80	64,39	124,93	49,56	23,61	10,04	4,00	55,00	376,33
Pomodoro da mensa	41,71	58,33	106,75	40,25	18,41	8,86	4,00	3,00	281,31
Altre ortive	3,09	6,06	18,18	9,31	5,20	1,18	-	52,00	95,02
In tunnel, campane, ecc.	0,30	0,80	9,95	1,00	2,00	-	-	60,00	74,05
Fiori e piante ornamentali	2,11	1,96	6,98	-	0,34	0,15	-	-	11,54
In piena aria	0,33	0,63	0,50	-	0,34	0,15	-	-	1,95
Protetti	1,78	0,20	2,48	-	-	-	-	-	4,46
In serra	1,74	1,33	6,48	-	-	-	-	-	9,55
In tunnel, campane, ecc.	0,04	-	-	-	-	-	-	-	0,04
Piantine	0,30	-	0,56	-	2,01	-	23,00	-	25,87
Orticole	-	-	-	-	-	-	-	-	-
Floricole ed ornamentali	-	-	0,50	-	2,00	-	23,00	-	25,50
Altre piantine	0,30	-	0,06	-	0,01	-	-	-	0,37
Foraggiere avvicendate	34,81	113,96	479,51	798,36	1.129,34	1.759,06	1.581,29	1.400,12	7.296,45
Prati avvicendati	5,95	16,24	50,08	84,39	171,18	353,33	367,92	289,13	1.338,22
Erba medica	1,41	1,95	16,42	21,45	21,01	45,55	66,12	56,46	230,37
Altri prati avvicendati	4,54	14,29	33,66	62,94	150,17	307,78	301,80	232,67	1.107,85
Erbai	28,86	97,72	429,43	713,97	958,16	1.405,73	1.213,37	1.110,99	5.958,23
Granoturco in erba	1,07	-	-	-	3,86	-	-	-	4,93
Granoturco a maturazione cerosa	-	-	1,91	4,00	-	-	-	7,00	12,91
Altri erbai monofiti di cereali	-	-	3,71	2,00	8,74	27,00	3,17	-	44,62
Altri erbai	27,79	97,72	423,81	707,97	945,56	1.378,73	1.210,20	1.103,99	5.895,77
Sementi	1,17	2,46	8,79	3,30	-	2,22	12,00	25,72	55,66
Terreni a riposo	187,83	1.754,98	3.769,07	2.748,04	2.720,86	2.878,16	1.493,30	1.134,93	16.687,17

Tavola 3.4 segue - Aziende con seminativi e relativa superficie investita per classe di superficie agricola utilizzata (SAU) e principali coltivazioni praticate (superficie in ettari) - COLLINA

COLTIVAZIONI	CLASSI DI SUPERFICIE AGRICOLA UTILIZZATA								Totale
	Meno di 1	1 -- 2	2 -- 5	5 -- 10	10 -- 20	20 -- 50	50 -- 100	100 ed oltre	
	SUPERFICIE INVESTITA								
SEMINATIVI	1.183,06	4.310,80	12.270,96	11.724,00	11.845,97	15.282,74	10.104,08	7.925,36	74.646,97
Cereali	789,17	2.608,38	8.155,02	8.091,69	7.830,97	10.324,91	6.877,74	4.993,91	49.671,79
Frumento tenero e spelta	7,68	39,25	140,76	171,30	147,22	106,30	81,00	-	693,51
Frumento duro	769,89	2.535,60	7.914,37	7.821,33	7.550,37	10.047,65	6.620,64	4.916,57	48.176,42
Segale	-	1,00	3,20	-	-	-	-	-	4,20
Orzo	6,57	16,43	33,03	47,71	23,70	57,38	115,15	76,14	376,11
Avena	4,05	10,88	34,13	25,40	20,56	68,38	41,92	1,20	206,52
Granoturco	0,98	0,98	-	-	4,18	-	-	-	6,14
Riso	-	-	-	-	-	-	-	-	-
Sorgo	-	-	-	-	-	-	-	-	-
Altri cereali	-	4,24	29,53	25,95	84,94	45,20	19,03	-	208,89
Legumi secchi	50,50	58,05	199,84	174,62	182,59	327,48	136,47	220,56	1.350,11
Patata	0,04	-	-	-	-	-	-	-	0,04
Barbabietola da zucchero	-	-	-	-	-	-	-	-	-
Piante sarchiate da foraggio	1,20	3,16	-	0,70	-	40,00	18,00	-	63,06
Piante industriali	0,11	0,79	3,54	-	-	0,14	1,20	-	5,78
Tabacco	-	-	-	-	-	-	-	-	-
Luppolo	-	-	-	-	-	-	-	-	-
Cotone	-	-	-	-	-	-	-	-	-
Lino	-	-	-	-	-	-	-	-	-
Canapa	-	-	-	-	-	-	-	-	-
Piante da semi oleosi	0,08	-	2,40	-	-	-	1,20	-	3,68
Colza e ravizzone	-	-	-	-	-	-	-	-	-
Girasole	0,08	-	2,40	-	-	-	1,20	-	3,68
Soia	-	-	-	-	-	-	-	-	-
Altre piante da semi oleosi	-	-	-	-	-	-	-	-	-
Piante aromatiche, medicinali e da condimento	0,03	0,79	0,34	-	-	0,14	-	-	1,30
Altre piante industriali	-	-	0,80	-	-	-	-	-	0,80
Ortive	170,65	218,77	446,88	318,46	212,31	218,32	16,88	268,12	1.870,39
In piena aria	137,43	176,86	373,92	291,00	199,60	217,46	16,88	153,12	1.566,27
In coltivazioni di pieno campo	115,76	140,43	294,71	216,85	155,17	176,88	16,88	140,12	1.256,80
Pomodoro da mensa	21,19	25,17	38,64	21,76	18,35	11,66	0,14	2,25	139,16
Pomodoro da industria	5,78	8,19	23,60	33,40	18,28	12,49	-	1,20	102,94
Altre ortive	88,79	107,07	232,47	161,69	118,54	152,73	16,74	136,67	1.014,70
In orti stabili o industriali	21,67	36,43	79,21	74,15	44,43	40,58	-	13,00	309,47
Pomodoro da mensa	3,91	0,95	4,80	0,90	0,40	10,10	-	1,50	22,56
Altre ortive	17,76	35,48	74,41	73,25	44,03	30,48	-	11,50	286,91
Protette	33,22	41,91	72,96	27,46	12,71	0,86	-	115,00	304,12
In serra	32,92	41,11	64,20	26,46	10,71	0,86	-	55,00	231,26
Pomodoro da mensa	30,03	37,49	54,11	17,63	6,91	0,86	-	3,00	150,03
Altre ortive	2,89	3,62	10,09	8,83	3,80	-	-	52,00	81,23
In tunnel, campane, ecc.	0,30	0,80	8,76	1,00	2,00	-	-	60,00	72,86
Fiori e piante ornamentali	1,96	0,83	2,98	-	0,34	0,15	-	-	6,26
In piena aria	0,18	0,63	0,50	-	0,34	0,15	-	-	1,80
Protetti	1,78	0,20	2,48	-	-	-	-	-	4,46
In serra	1,74	0,20	2,48	-	-	-	-	-	4,42
In tunnel, campane, ecc.	0,04	-	-	-	-	-	-	-	0,04
Piantine	0,30	-	0,50	-	0,01	-	23,00	-	23,81
Orticole	-	-	-	-	-	-	-	-	-
Floricole ed ornamentali	-	-	0,50	-	-	-	23,00	-	23,50
Altre piantine	0,30	-	-	-	0,01	-	-	-	0,31
Foraggiere avvicendate	34,81	113,96	477,69	798,36	1.118,31	1.759,06	1.550,49	1.400,12	7.252,80
Prati avvicendati	5,95	16,24	50,08	84,39	160,15	353,33	337,12	289,13	1.296,39
Erba medica	1,41	1,95	16,42	21,45	21,01	45,55	66,12	56,46	230,37
Altri prati avvicendati	4,54	14,29	33,66	62,94	139,14	307,78	271,00	232,67	1.066,02
Erbai	28,86	97,72	427,61	713,97	958,16	1.405,73	1.213,37	1.110,99	5.956,41
Granoturco in erba	1,07	-	-	-	3,86	-	-	-	4,93
Granoturco a maturazione cerosa	-	-	1,91	4,00	-	-	-	7,00	12,91
Altri erbai monofiti di cereali	-	-	3,71	2,00	8,74	27,00	3,17	-	44,62
Altri erbai	27,79	97,72	421,99	707,97	945,56	1.378,73	1.210,20	1.103,99	5.893,95
Sementi	0,51	1,30	8,79	3,30	-	2,22	12,00	25,72	53,84
Terreni a riposo	133,81	1.305,56	2.975,72	2.336,87	2.501,44	2.610,46	1.468,30	1.016,93	14.349,09

Tavola 3.4 segue - Aziende con seminativi e relativa superficie investita per classe di superficie agricola utilizzata (SAU) e principali coltivazioni praticate (superficie in ettari) - PIANURA

COLTIVAZIONI	CLASSI DI SUPERFICIE AGRICOLA UTILIZZATA								Totale
	Meno di 1	1 -- 2	2 -- 5	5 -- 10	10 -- 20	20 -- 50	50 -- 100	100 ed oltre	
	SUPERFICIE INVESTITA								
SEMINATIVI	203,69	829,55	1.726,21	1.087,06	748,26	895,72	417,70	502,94	6.411,13
Cereali	106,97	308,54	772,03	570,20	476,79	515,61	303,10	376,41	3.429,65
Frumento tenero e spelta	2,44	7,43	21,77	12,68	15,41	-	75,02	133,10	267,85
Frumento duro	104,53	301,11	749,04	557,52	460,31	506,54	228,08	243,31	3.150,44
Segale	-	-	-	-	-	-	-	-	-
Orzo	-	-	1,22	-	1,07	-	-	-	2,29
Avena	-	-	-	-	-	9,07	-	-	9,07
Granoturco	-	-	-	-	-	-	-	-	-
Riso	-	-	-	-	-	-	-	-	-
Sorgo	-	-	-	-	-	-	-	-	-
Altri cereali	-	-	-	-	-	-	-	-	-
Legumi secchi	6,09	16,86	23,27	21,26	7,48	-	14,00	-	88,96
Patata	0,20	0,27	-	3,10	0,03	25,60	20,45	-	49,65
Barbabetola da zucchero	-	-	-	-	-	-	-	-	-
Piante sarchiate da foraggio	-	-	-	-	-	-	-	-	-
Piante industriali	-	-	0,81	-	-	-	-	-	0,81
Tabacco	-	-	-	-	-	-	-	-	-
Luppolo	-	-	-	-	-	-	-	-	-
Cotone	-	-	-	-	-	-	-	-	-
Lino	-	-	-	-	-	-	-	-	-
Canapa	-	-	-	-	-	-	-	-	-
Piante da semi oleosi	-	-	-	-	-	-	-	-	-
Colza e ravizzone	-	-	-	-	-	-	-	-	-
Girasole	-	-	-	-	-	-	-	-	-
Soia	-	-	-	-	-	-	-	-	-
Altre piante da semi oleosi	-	-	-	-	-	-	-	-	-
Piante aromatiche, medicinali e da condimento	-	-	0,81	-	-	-	-	-	0,81
Altre piante industriali	-	-	-	-	-	-	-	-	-
Ortive	35,60	52,17	130,87	81,33	31,51	86,81	24,35	8,53	451,17
In piena aria	23,72	28,89	68,95	58,23	18,61	77,63	20,35	8,53	304,91
In coltivazioni di pieno campo	18,16	19,59	52,91	47,55	15,08	74,04	18,75	4,95	251,03
Pomodoro da mensa	8,99	2,51	14,39	11,44	2,84	14,23	-	-	54,40
Pomodoro da industria	0,49	1,00	-	-	-	-	-	-	1,49
Altre ortive	8,68	16,08	38,52	36,11	12,24	59,81	18,75	4,95	195,14
In orti stabili o industriali	5,56	9,30	16,04	10,68	3,53	3,59	1,60	3,58	53,88
Pomodoro da mensa	1,14	0,82	1,00	-	-	-	-	-	2,96
Altre ortive	4,42	8,48	15,04	10,68	3,53	3,59	1,60	3,58	50,92
Protette	11,88	23,28	61,92	23,10	12,90	9,18	4,00	-	146,26
In serra	11,88	23,28	60,73	23,10	12,90	9,18	4,00	-	145,07
Pomodoro da mensa	11,68	20,84	52,64	22,62	11,50	8,00	4,00	-	131,28
Altre ortive	0,20	2,44	8,09	0,48	1,40	1,18	-	-	13,79
In tunnel, campane, ecc.	-	-	1,19	-	-	-	-	-	1,19
Fiori e piante ornamentali	0,15	1,13	4,00	-	-	-	-	-	5,28
In piena aria	0,15	-	-	-	-	-	-	-	0,15
Protetti	-	-	-	-	-	-	-	-	-
In serra	-	1,13	4,00	-	-	-	-	-	5,13
In tunnel, campane, ecc.	-	-	-	-	-	-	-	-	-
Piantine	-	-	0,06	-	2,00	-	-	-	2,06
Orticole	-	-	-	-	-	-	-	-	-
Floricole ed ornamentali	-	-	-	-	2,00	-	-	-	2,00
Altre piantine	-	-	0,06	-	-	-	-	-	0,06
Foraggiere avvicendate	-	-	1,82	-	11,03	-	30,80	-	43,65
Prati avvicendati	-	-	-	-	11,03	-	30,80	-	41,83
Erba medica	-	-	-	-	-	-	-	-	-
Altri prati avvicendati	-	-	-	-	11,03	-	30,80	-	41,83
Erbai	-	-	1,82	-	-	-	-	-	1,82
Granoturco in erba	-	-	-	-	-	-	-	-	-
Granoturco a maturazione cerosa	-	-	-	-	-	-	-	-	-
Altri erbai monofiti di cereali	-	-	-	-	-	-	-	-	-
Altri erbai	-	-	1,82	-	-	-	-	-	1,82
Sementi	0,66	1,16	-	-	-	-	-	-	1,82
Terreni a riposo	54,02	449,42	793,35	411,17	219,42	267,70	25,00	118,00	2.338,08

Tavola 3.5 - Aziende con coltivazioni legnose agrarie e relativa superficie investita per le principali coltivazioni praticate e per classe di superficie agricola utilizzata (SAU) (superficie in ettari)

	CLASSI DI SUPERFICIE AGRICOLA UTILIZZATA								
COLTIVAZIONI	Meno di 1	1 -- 2	2 -- 5	5 -- 10	10 -- 20	20 -- 50	50 -- 100	100 ed oltre	Totale
AZIENDE									
COLTIVAZIONI LEGNOSE AGRARIE	5.226	3.534	3.757	1.583	750	421	111	53	15.435
Vite	1.228	1.103	1.374	633	326	162	43	24	4.893
Olivo per la produzioe di olive	3.901	2.624	2.713	1.145	558	321	88	41	11.391
Da tavola	43	43	40	19	5	5	-	2	157
Per olio	3.868	2.592	2.679	1.131	555	318	88	40	11.271
Agrumi	380	163	174	67	36	20	6	8	854
Arancio	288	137	147	57	32	16	6	8	691
Mandarino	67	43	38	16	7	5	-	3	179
Clementina e suoi ibridi	7	3	4	3	1	2	-	-	20
Limone	100	45	52	20	8	5	1	2	233
Altri agrumi	62	15	21	2	3	1	-	-	104
Fruttiferi	1.569	1.369	1.573	723	335	193	52	23	5.837
Frutta fresca di origine temperata	392	225	244	128	95	66	14	9	1.173
Melo	59	43	32	14	17	9	1	1	176
Pero	103	79	71	35	23	15	2	3	331
Pesco	145	104	119	65	62	44	9	4	552
Nettarina (pesca noce)	7	10	6	4	-	2	-	-	29
Albicocco	64	38	36	10	8	11	2	-	169
Altra frutta	226	112	104	59	32	29	5	4	571
Frutta fresca di origine sub-tropicale	40	53	57	40	28	14	4	2	238
Actinidia (kiwi)	2	2	1	-	-	-	-	-	5
Altra frutta	38	51	56	40	28	14	4	2	233
Frutta a guscio	1.261	1.178	1.373	615	259	152	44	18	4.900
Mandorlo	1.219	1.143	1.335	602	248	143	43	18	4.751
Nocciolo	5	5	5	2	3	2	-	-	22
Castagno	1	-	-	1	-	1	-	-	3
Altra frutta	65	66	81	21	23	16	2	3	277
Vivai	23	10	13	5	3	4	2	-	60
Fruttiferi	2	3	1	1	-	-	-	-	7
Piante ornamentali	21	5	5	1	1	-	1	-	34
Altri	-	4	8	5	2	4	1	-	24
SUPERFICIE INVESTITA									
COLTIVAZIONI LEGNOSE AGRARIE	2.196,50	3.203,77	5.478,23	3.868,17	2.609,44	2.775,69	1.199,66	1.104,82	22.436,28
Vite	440,95	828,97	1.704,97	1.331,55	998,62	826,77	362,84	562,93	7.057,60
Olivo per la produzioe di olive	1.252,44	1.508,62	2.051,02	1.179,20	738,09	799,73	368,79	296,91	8.194,80
Da tavola	11,02	17,00	35,17	28,67	5,57	30,67	-	42,50	170,60
Per olio	1.241,42	1.491,62	2.015,85	1.150,53	732,52	769,06	368,79	254,41	8.024,20
Agrumi	59,46	44,62	75,82	75,50	45,22	84,88	12,01	45,95	443,46
Arancio	39,43	32,93	55,92	60,81	37,09	81,60	11,76	26,55	346,09
Mandarino	4,68	4,42	6,55	5,43	2,43	2,01	-	16,40	41,92
Clementina e suoi ibridi	0,82	0,14	0,55	1,60	0,01	0,10	-	-	3,22
Limone	6,52	4,72	6,33	5,62	4,66	0,81	0,25	3,00	31,91
Altri agrumi	8,01	2,41	6,47	2,04	1,03	0,36	-	-	20,32
Fruttiferi	438,91	814,46	1.622,56	1.259,44	821,26	1.022,10	451,84	187,05	6.617,62
Frutta fresca di origine temperata	52,01	69,89	160,22	171,33	212,30	211,85	129,68	49,01	1.056,29
Melo	2,05	2,91	2,63	1,56	1,79	4,48	0,05	1,00	16,47
Pero	4,87	8,94	13,48	22,31	7,05	10,22	3,05	12,08	82,00
Pesco	18,01	33,77	102,57	104,56	170,41	131,55	106,50	30,41	697,78
Nettarina (pesca noce)	0,54	3,57	2,76	4,51	-	0,90	-	-	12,28
Albicocco	4,09	2,40	7,34	5,34	1,46	9,56	16,12	-	46,31
Altra frutta	22,45	18,30	31,44	33,05	31,59	55,14	3,96	5,52	201,45
Frutta fresca di origine sub-tropicale	8,76	31,82	87,39	108,82	77,29	154,11	9,89	7,46	485,54
Actinidia (kiwi)	0,29	0,20	3,00	-	-	-	-	-	3,49
Altra frutta	8,47	31,62	84,39	108,82	77,29	154,11	9,89	7,46	482,05
Frutta a guscio	378,14	712,75	1.374,95	979,29	531,67	656,14	312,27	130,58	5.075,79
Mandorlo	369,39	693,68	1.352,11	966,99	513,80	596,31	307,62	107,58	4.907,48
Nocciolo	0,40	0,40	2,74	2,10	2,09	14,15	-	-	21,88
Castagno	0,05	-	-	0,02	-	10,00	-	-	10,07
Altra frutta	8,30	18,67	20,10	10,18	15,78	35,68	4,65	23,00	136,36
Vivai	3,12	4,45	19,28	14,02	6,25	42,14	0,98	-	90,24
Fruttiferi	0,04	0,90	0,30	0,70	-	-	-	-	1,94
Piante ornamentali	3,08	1,99	10,37	7,50	0,05	-	0,15	-	23,14
Altri	-	1,56	8,61	5,82	6,20	42,14	0,83	-	65,16

Tavola 3.6 - Aziende con superficie irrigabile per classe di superficie irrigabile, classe di superficie totale, classe di superficie agricola utilizzata (SAU) e zona altimetrica (superficie in ettari)

CLASSI DI SUPERFICIE TOTALE		CLASSI DI SUPERFICIE IRRIGABILE								Totale
CLASSI DI SAU ZONE ALTIMETRICHE	Meno di 1	1 -- 2	2 -- 5	5 -- 10	10 -- 20	20 -- 50	50--100	100 ed oltre		
AZIENDE										
CLASSI DI SUPERFICIE TOTALE										
Meno di 1 ettaro	1.043	-	-	-	-	-	-	-	1.043	
1 -- 2	211	404	-	-	-	-	-	-	615	
2 -- 3	103	101	173	-	-	-	-	-	377	
3 -- 5	82	92	270	-	-	-	-	-	444	
5 -- 10	43	55	153	140	-	-	-	-	391	
10 -- 20	15	16	47	50	52	-	-	-	180	
20 -- 30	4	8	17	12	15	9	-	-	65	
30 -- 50	4	1	13	19	19	21	-	-	77	
50 -- 100	3	1	6	4	6	17	4	-	41	
100 ed oltre	-	2	3	2	5	7	3	6	28	
TOTALE	1.508	680	682	227	97	54	7	6	3.261	
CLASSI DI SAU										
Meno di 1 ettaro	1.080	-	-	-	-	-	-	-	1.080	
1 -- 2	189	433	-	-	-	-	-	-	622	
2 -- 3	97	82	188	-	-	-	-	-	367	
3 -- 5	75	91	279	-	-	-	-	-	445	
5 -- 10	43	46	130	149	-	-	-	-	368	
10 -- 20	14	19	48	43	55	-	-	-	179	
20 -- 30	3	5	18	14	15	11	-	-	66	
30 -- 50	4	2	10	16	18	24	-	-	74	
50 -- 100	3	-	7	3	4	14	5	-	36	
100 ed oltre	-	2	2	2	5	5	2	6	24	
TOTALE	1.508	680	682	227	97	54	7	6	3.261	
ZONE ALTIMETRICHE										
Montagna	-	-	-	-	-	-	-	-	-	
Collina	1.104	429	493	190	86	44	4	5	2.355	
Pianura	404	251	189	37	11	10	3	1	906	
TOTALE	1.508	680	682	227	97	54	7	6	3.261	
SUPERFICIE IRRIGABILE										
CLASSI DI SUPERFICIE TOTALE										
Meno di 1 ettaro	397,23	-	-	-	-	-	-	-	397,23	
1 -- 2	105,94	540,29	-	-	-	-	-	-	646,23	
2 -- 3	50,99	151,32	404,15	-	-	-	-	-	606,46	
3 -- 5	36,58	124,13	869,47	-	-	-	-	-	1.030,18	
5 -- 10	17,90	78,74	493,06	920,19	-	-	-	-	1.509,89	
10 -- 20	6,10	22,13	153,21	366,81	673,07	-	-	-	1.221,32	
20 -- 30	1,48	10,86	52,89	80,53	214,64	217,72	-	-	578,12	
30 -- 50	1,40	1,50	42,09	129,65	243,33	704,99	-	-	1.122,96	
50 -- 100	1,10	1,86	21,91	30,86	81,12	519,20	262,06	-	918,11	
100 ed oltre	-	2,90	9,70	15,50	60,22	181,78	185,27	815,02	1.270,39	
TOTALE	618,72	933,73	2.046,48	1.543,54	1.272,38	1.623,69	447,33	815,02	9.300,89	
CLASSI DI SAU										
Meno di 1 ettaro	420,12	-	-	-	-	-	-	-	420,12	
1 -- 2	90,09	587,23	-	-	-	-	-	-	677,32	
2 -- 3	48,93	118,11	442,61	-	-	-	-	-	609,65	
3 -- 5	31,87	121,58	916,25	-	-	-	-	-	1.069,70	
5 -- 10	18,87	67,56	409,82	993,01	-	-	-	-	1.489,26	
10 -- 20	5,11	25,63	157,85	307,69	721,65	-	-	-	1.217,93	
20 -- 30	1,23	7,36	57,25	94,29	207,81	267,37	-	-	635,31	
30 -- 50	1,40	3,36	31,09	111,49	230,58	827,77	-	-	1.205,69	
50 -- 100	1,10	-	26,61	21,56	52,12	393,77	347,33	-	842,49	
100 ed oltre	-	2,90	5,00	15,50	60,22	134,78	100,00	815,02	1.133,42	
TOTALE	618,72	933,73	2.046,48	1.543,54	1.272,38	1.623,69	447,33	815,02	9.300,89	
ZONE ALTIMETRICHE										
Montagna	-	-	-	-	-	-	-	-	-	
Collina	412,65	589,43	1.494,48	1.288,39	1.137,51	1.361,34	230,09	696,68	7.210,57	
Pianura	206,07	344,30	552,00	255,15	134,87	262,35	217,24	118,34	2.090,32	
TOTALE	618,72	933,73	2.046,48	1.543,54	1.272,38	1.623,69	447,33	815,02	9.300,89	

Tavola 3.7 - Aziende con allevamenti e relativo numero di capi per specie di bestiame, classe di superficie totale e classe di superficie agricola utilizzata (SAU)

CLASSI DI SUPERFICIE TOTALE CLASSI DI SAU	SPECIE DI BESTIAME								
	Bovini	Bufalini	Ovini	Caprini	Equini	Suini	Allevamenti avicoli	Conigli	Struzzi
AZIENDE									
CLASSI DI SUPERFICIE TOTALE (in ettari)									
Senza superficie	1	-	11	4	-	-	4	-	-
Meno di 1 ettaro	3	-	17	6	1	2	10	3	-
1 -- 2	9	-	16	8	2	-	9	8	1
2 -- 3	9	-	13	3	-	-	7	2	-
3 -- 5	11	-	23	13	4	-	10	5	-
5 -- 10	34	-	33	11	11	2	7	4	-
10 -- 20	53	-	43	10	11	3	7	2	-
20 -- 30	31	-	21	7	5	-	4	1	-
30 -- 50	34	-	24	11	7	3	3	1	-
50 -- 100	33	2	22	7	8	2	1	1	-
100 ed oltre	27	-	19	6	12	3	3	-	1
TOTALE	245	2	242	86	61	15	65	27	2
CLASSI DI SAU (in ettari)									
Senza superficie	1	-	11	4	-	-	4	-	-
Meno di 1 ettaro	3	-	19	6	2	2	11	4	-
1 -- 2	10	-	15	8	1	-	8	7	1
2 -- 3	8	-	12	3	-	-	7	2	-
3 -- 5	11	-	24	14	4	-	10	6	-
5 -- 10	36	-	35	10	11	2	9	4	-
10 -- 20	53	-	42	10	11	3	5	1	-
20 -- 30	34	-	21	8	5	-	4	1	-
30 -- 50	33	1	25	12	7	3	4	1	-
50 -- 100	36	1	24	7	11	3	1	1	1
100 ed oltre	20	-	14	4	9	2	2	-	-
TOTALE	245	2	242	86	61	15	65	27	2
CAPI									
CLASSI DI SUPERFICIE TOTALE (in ettari)									
Senza superficie	80	-	1.840	55	-	-	6.400	-	-
Meno di 1 ettaro	33	-	2.621	366	1	21	813	920	-
1 -- 2	138	-	2.661	320	4	-	717	880	15
2 -- 3	105	-	2.574	76	-	-	140	40	-
3 -- 5	187	-	4.168	864	14	-	458	75	-
5 -- 10	631	-	3.874	341	39	19	15.255	2.145	-
10 -- 20	963	-	7.129	361	26	237	891	46	-
20 -- 30	887	-	4.394	172	42	-	254	12	-
30 -- 50	1.107	-	5.115	319	32	18	1.113	15	-
50 -- 100	1.253	85	4.715	219	85	15	15	1.000	-
100 ed oltre	2.068	-	5.216	135	58	16	141	-	16
TOTALE	7.452	85	44.307	3.228	301	326	26.197	5.133	31
CLASSI DI SAU (in ettari)									
Senza superficie	80	-	1.840	55	-	-	6.400	-	-
Meno di 1 ettaro	33	-	2.793	366	4	21	823	940	-
1 -- 2	140	-	2.689	320	1	-	707	860	15
2 -- 3	103	-	2.374	76	-	-	140	40	-
3 -- 5	187	-	4.538	944	14	-	458	2.075	-
5 -- 10	682	-	4.000	261	39	19	15.325	179	-
10 -- 20	933	-	7.183	361	26	237	821	12	-
20 -- 30	1.039	-	3.939	187	42	-	254	12	-
30 -- 50	1.119	40	6.453	334	32	18	1.128	15	-
50 -- 100	1.536	45	4.164	229	109	17	61	1.000	16
100 ed oltre	1.600	-	4.334	95	34	14	80	-	-
TOTALE	7.452	85	44.307	3.228	301	326	26.197	5.133	31

Tavola 3.8 - Aziende con bovini e relativo numero di capi per classe di capi, classe di superficie totale e classe di superficie agricola utilizzata (SAU)

CLASSI DI SUPERFICIE TOTALE CLASSI DI SAU	CLASSI DI CAPI										Totale
	1 -- 2	3 -- 5	6 -- 9	10 -- 19	20 -- 49	50 -- 99	100 -- 499	500 -- 999	1000 -- 1999	2000 ed oltre	
AZIENDE											
CLASSI DI SUPERFICIE TOTALE (in ettari)											
Senza superficie	-	-	-	-	-	1	-	-	-	-	1
Meno di 1 ettaro	-	-	1	2	-	-	-	-	-	-	3
1 -- 2	1	-	5	-	2	1	-	-	-	-	9
2 -- 3	2	2	1	-	4	-	-	-	-	-	9
3 -- 5	1	4	2	-	3	1	-	-	-	-	11
5 -- 10	2	7	9	7	5	3	1	-	-	-	34
10 -- 20	1	8	8	17	17	1	1	-	-	-	53
20 -- 30	1	2	1	10	12	5	-	-	-	-	31
30 -- 50	-	1	3	7	18	5	-	-	-	-	34
50 -- 100	-	1	-	5	19	8	-	-	-	-	33
100 ed oltre	-	-	-	1	8	11	7	-	-	-	27
TOTALE	8	25	30	49	88	36	9	-	-	-	245
CLASSI DI SAU (in ettari)											
Senza superficie	-	-	-	-	-	1	-	-	-	-	1
Meno di 1 ettaro	-	-	1	2	-	-	-	-	-	-	3
1 -- 2	2	-	5	-	2	1	-	-	-	-	10
2 -- 3	1	2	1	-	4	-	-	-	-	-	8
3 -- 5	1	4	2	-	3	1	-	-	-	-	11
5 -- 10	2	7	9	8	6	3	1	-	-	-	36
10 -- 20	1	8	8	18	16	1	1	-	-	-	53
20 -- 30	1	2	1	11	13	6	-	-	-	-	34
30 -- 50	-	1	3	4	19	6	-	-	-	-	33
50 -- 100	-	1	-	5	20	9	1	-	-	-	36
100 ed oltre	-	-	-	1	5	8	6	-	-	-	20
TOTALE	8	25	30	49	88	36	9	-	-	-	245
CAPI											
CLASSI DI SUPERFICIE TOTALE (in ettari)											
Senza superficie	-	-	-	-	-	80	-	-	-	-	80
Meno di 1 ettaro	-	-	6	27	-	-	-	-	-	-	33
1 -- 2	2	-	34	-	40	62	-	-	-	-	138
2 -- 3	4	9	6	-	86	-	-	-	-	-	105
3 -- 5	2	16	15	-	96	58	-	-	-	-	187
5 -- 10	3	28	65	105	120	180	130	-	-	-	631
10 -- 20	2	32	63	251	462	53	100	-	-	-	963
20 -- 30	1	7	7	150	379	343	-	-	-	-	887
30 -- 50	-	3	21	102	600	381	-	-	-	-	1.107
50 -- 100	-	4	-	65	670	514	-	-	-	-	1.253
100 ed oltre	-	-	-	13	297	641	1.117	-	-	-	2.068
TOTALE	14	99	217	713	2.750	2.312	1.347	-	-	-	7.452
CLASSI DI SAU (in ettari)											
Senza superficie	-	-	-	-	-	80	-	-	-	-	80
Meno di 1 ettaro	-	-	6	27	-	-	-	-	-	-	33
1 -- 2	4	-	34	-	40	62	-	-	-	-	140
2 -- 3	2	9	6	-	86	-	-	-	-	-	103
3 -- 5	2	16	15	-	96	58	-	-	-	-	187
5 -- 10	3	28	65	115	161	180	130	-	-	-	682
10 -- 20	2	32	63	262	421	53	100	-	-	-	933
20 -- 30	1	7	7	174	425	425	-	-	-	-	1.039
30 -- 50	-	3	21	57	605	433	-	-	-	-	1.119
50 -- 100	-	4	-	65	723	574	170	-	-	-	1.536
100 ed oltre	-	-	-	13	193	447	947	-	-	-	1.600
TOTALE	14	99	217	713	2.750	2.312	1.347	-	-	-	7.452

Tavola 3.9 - Aziende con vacche da latte e relativo numero di capi per classe di capi, classe di superficie totale e classe di superficie agricola utilizzata (SAU)

CLASSI DI SUPERFICIE TOTALE CLASSI DI SAU	CLASSI DI CAPI										Totale
	1 -- 2	3 -- 5	6 -- 9	10 -- 19	20 -- 49	50 -- 99	100 -- 499	500 -- 999	1000 -- 1999	2000 ed oltre	
AZIENDE											
CLASSI DI SUPERFICIE TOTALE (in ettari)											
Senza superficie	-	-	-	-	-	-	-	-	-	-	-
Meno di 1 ettaro	-	-	-	-	-	-	-	-	-	-	-
1 -- 2	-	-	-	-	-	-	-	-	-	-	-
2 -- 3	-	-	-	-	-	-	-	-	-	-	-
3 -- 5	-	-	-	-	-	-	-	-	-	-	-
5 -- 10	1	-	-	-	1	1	-	-	-	-	3
10 -- 20	-	2	-	2	1	-	-	-	-	-	5
20 -- 30	1	1	-	1	-	-	-	-	-	-	3
30 -- 50	-	-	-	1	1	-	-	-	-	-	2
50 -- 100	-	-	-	-	5	-	-	-	-	-	5
100 ed oltre	-	-	-	-	7	-	-	-	-	-	7
TOTALE	2	3	-	4	15	1	-	-	-	-	25
CLASSI DI SAU (in ettari)											
Senza superficie	-	-	-	-	-	-	-	-	-	-	-
Meno di 1 ettaro	-	-	-	-	-	-	-	-	-	-	-
1 -- 2	-	-	-	-	-	-	-	-	-	-	-
2 -- 3	-	-	-	-	-	-	-	-	-	-	-
3 -- 5	-	-	-	-	-	-	-	-	-	-	-
5 -- 10	1	-	-	-	1	1	-	-	-	-	3
10 -- 20	-	2	-	2	1	-	-	-	-	-	5
20 -- 30	1	1	-	1	-	-	-	-	-	-	3
30 -- 50	-	-	-	1	1	-	-	-	-	-	2
50 -- 100	-	-	-	-	6	-	-	-	-	-	6
100 ed oltre	-	-	-	-	6	-	-	-	-	-	6
TOTALE	2	3	-	4	15	1	-	-	-	-	25
CAPI											
CLASSI DI SUPERFICIE TOTALE (in ettari)											
Senza superficie	-	-	-	-	-	-	-	-	-	-	-
Meno di 1 ettaro	-	-	-	-	-	-	-	-	-	-	-
1 -- 2	-	-	-	-	-	-	-	-	-	-	-
2 -- 3	-	-	-	-	-	-	-	-	-	-	-
3 -- 5	-	-	-	-	-	-	-	-	-	-	-
5 -- 10	2	-	-	-	23	70	-	-	-	-	95
10 -- 20	-	10	-	26	30	-	-	-	-	-	66
20 -- 30	2	5	-	19	-	-	-	-	-	-	26
30 -- 50	-	-	-	18	47	-	-	-	-	-	65
50 -- 100	-	-	-	-	175	-	-	-	-	-	175
100 ed oltre	-	-	-	-	189	-	-	-	-	-	189
TOTALE	4	15	-	63	464	70	-	-	-	-	616
CLASSI DI SAU (in ettari)											
Senza superficie	-	-	-	-	-	-	-	-	-	-	-
Meno di 1 ettaro	-	-	-	-	-	-	-	-	-	-	-
1 -- 2	-	-	-	-	-	-	-	-	-	-	-
2 -- 3	-	-	-	-	-	-	-	-	-	-	-
3 -- 5	-	-	-	-	-	-	-	-	-	-	-
5 -- 10	2	-	-	-	23	70	-	-	-	-	95
10 -- 20	-	10	-	26	30	-	-	-	-	-	66
20 -- 30	2	5	-	19	-	-	-	-	-	-	26
30 -- 50	-	-	-	18	47	-	-	-	-	-	65
50 -- 100	-	-	-	-	205	-	-	-	-	-	205
100 ed oltre	-	-	-	-	159	-	-	-	-	-	159
TOTALE	4	15	-	63	464	70	-	-	-	-	616

Tavola 3.10 - Aziende con suini e relativo numero di capi per classe di capi, classe di superficie totale e classe di superficie agricola utilizzata (SAU)

CLASSI DI SUPERFICIE TOTALE CLASSI DI SAU	CLASSI DI CAPI									Totale
	1 -- 2	3 -- 5	6 -- 9	10 -- 19	20 -- 49	50 -- 99	100 -- 499	500 -- 999	1000 ed oltre	
AZIENDE										
CLASSI DI SUPERFICIE TOTALE (in ettari)										
Meno di 1 ettaro	1	-	-	-	1	-	-	-	-	2
5 -- 10	-	1	-	1	-	-	-	-	-	2
10 -- 20	-	-	-	1	-	1	1	-	-	3
30 -- 50	1	1	-	1	-	-	-	-	-	3
50 -- 100	-	1	-	1	-	-	-	-	-	2
100 ed oltre	1	1	-	1	-	-	-	-	-	3
TOTALE	3	4	-	5	1	1	1	-	-	15
CLASSI DI SAU (in ettari)										
Meno di 1 ettaro	1	-	-	-	1	-	-	-	-	2
5 -- 10	-	1	-	1	-	-	-	-	-	2
10 -- 20	-	-	-	1	-	1	1	-	-	3
30 -- 50	1	1	-	1	-	-	-	-	-	3
50 -- 100	1	1	-	1	-	-	-	-	-	3
100 ed oltre	-	1	-	1	-	-	-	-	-	2
TOTALE	3	4	-	5	1	1	1	-	-	15
CAPI										
CLASSI DI SUPERFICIE TOTALE (in ettari)										
Meno di 1 ettaro	1	-	-	-	20	-	-	-	-	21
5 -- 10	-	4	-	15	-	-	-	-	-	19
10 -- 20	-	-	-	12	-	59	166	-	-	237
30 -- 50	1	4	-	13	-	-	-	-	-	18
50 -- 100	-	4	-	11	-	-	-	-	-	15
100 ed oltre	2	4	-	10	-	-	-	-	-	16
TOTALE	4	16	-	61	20	59	166	-	-	326
CLASSI DI SAU (in ettari)										
Meno di 1 ettaro	1	-	-	-	20	-	-	-	-	21
5 -- 10	-	4	-	15	-	-	-	-	-	19
10 -- 20	-	-	-	12	-	59	166	-	-	237
30 -- 50	1	4	-	13	-	-	-	-	-	18
50 -- 100	2	4	-	11	-	-	-	-	-	17
100 ed oltre	-	4	-	10	-	-	-	-	-	14
TOTALE	4	16	-	61	20	59	166	-	-	326

Tavola 3.11 - Aziende con ovini e relativo numero di capi per classe di capi, classe di superficie totale e classe di superficie agricola utilizzata (SAU)

	CLASSI DI CAPI										
CLASSI DI SUPERFICIE TOTALE											
CLASSI DI SAU	1 -- 2	3 -- 9	10 -- 19	20 -- 49	50 -- 99	100 -- 499	500 -- 999	1000 -- 2999	3000 -- 4999	5000 ed oltre	Totale
AZIENDE											
CLASSI DI SUPERFICIE TOTALE (in ettari)											
Senza superficie	-	-	-	-	4	7	-	-	-	-	11
Meno di 1 ettaro	-	1	1	1	2	11	1	-	-	-	17
1 -- 2	1	-	1	1	3	9	1	-	-	-	16
2 -- 3	-	1	1	2	-	8	1	-	-	-	13
3 -- 5	-	1	-	1	1	19	1	-	-	-	23
5 -- 10	-	-	2	5	9	16	1	-	-	-	33
10 -- 20	-	1	2	3	7	27	3	-	-	-	43
20 -- 30	-	-	1	1	2	16	1	-	-	-	21
30 -- 50	-	-	1	3	3	16	1	-	-	-	24
50 -- 100	-	-	1	3	2	14	2	-	-	-	22
100 ed oltre	-	-	-	2	2	10	5	-	-	-	19
TOTALE	1	4	10	22	35	153	17	-	-	-	242
CLASSE DI SAU (in ettari)											
Senza superficie	-	-	-	-	4	7	-	-	-	-	11
Meno di 1 ettaro	-	1	1	1	3	12	1	-	-	-	19
1 -- 2	1	-	1	1	2	9	1	-	-	-	15
2 -- 3	-	1	1	2	-	7	1	-	-	-	12
3 -- 5	-	1	-	1	1	20	1	-	-	-	24
5 -- 10	-	-	3	5	9	17	1	-	-	-	35
10 -- 20	-	1	1	3	7	27	3	-	-	-	42
20 -- 30	-	-	2	1	3	14	1	-	-	-	21
30 -- 50	-	-	-	3	2	18	2	-	-	-	25
50 -- 100	-	-	1	4	2	16	1	-	-	-	24
100 ed oltre	-	-	-	1	2	6	5	-	-	-	14
TOTALE	1	4	10	22	35	153	17	-	-	-	242
CAPI											
CLASSI DI SUPERFICIE TOTALE (in ettari)											
Senza superficie	-	-	-	-	278	1.562	-	-	-	-	1.840
Meno di 1 ettaro	-	5	16	20	138	1.899	543	-	-	-	2.621
1 -- 2	2	-	16	30	190	1.923	500	-	-	-	2.661
2 -- 3	-	3	11	65	-	1.845	650	-	-	-	2.574
3 -- 5	-	8	-	23	58	3.579	500	-	-	-	4.168
5 -- 10	-	-	34	171	608	2.561	500	-	-	-	3.874
10 -- 20	-	5	28	117	474	4.857	1.648	-	-	-	7.129
20 -- 30	-	-	10	33	140	3.411	800	-	-	-	4.394
30 -- 50	-	-	15	88	213	4.219	580	-	-	-	5.115
50 -- 100	-	-	12	104	140	2.895	1.564	-	-	-	4.715
100 ed oltre	-	-	-	76	145	1.975	3.020	-	-	-	5.216
TOTALE	2	21	142	727	2.384	30.726	10.305	-	-	-	44.307
CLASSE DI SAU (in ettari)											
Senza superficie	-	-	-	-	278	1.562	-	-	-	-	1.840
Meno di 1 ettaro	-	5	16	20	198	2.011	543	-	-	-	2.793
1 -- 2	2	-	16	30	130	2.011	500	-	-	-	2.689
2 -- 3	-	3	11	65	-	1.645	650	-	-	-	2.374
3 -- 5	-	8	-	23	58	3.949	500	-	-	-	4.538
5 -- 10	-	-	48	171	608	2.673	500	-	-	-	4.000
10 -- 20	-	5	14	117	474	4.925	1.648	-	-	-	7.183
20 -- 30	-	-	25	33	220	2.861	800	-	-	-	3.939
30 -- 50	-	-	-	88	133	4.680	1.552	-	-	-	6.453
50 -- 100	-	-	12	134	140	3.286	592	-	-	-	4.164
100 ed oltre	-	-	-	46	145	1.123	3.020	-	-	-	4.334
TOTALE	2	21	142	727	2.384	30.726	10.305	-	-	-	44.307

Tavola 3.12 - Aziende con polli da carne e relativo numero di capi per classe di capi, classe di superficie totale e classe di superficie agricola utilizzata (SAU)

CLASSI DI SUPERFICIE TOTALE CLASSI DI SAU	CLASSI DI CAPI									Totale
	Meno di 50	50 -- 100	100 -- 500	500 -- 1000	1000 -- 5000	5000 -- 10000	10000 -- 25000	25000 -- 50000	50000 ed oltre	
AZIENDE										
CLASSI DI SUPERFICIE TOTALE (in ettari)										
Senza superficie	-	-	-	-	-	-	-	-	-	-
Meno di 1 ettaro	1	-	1	-	-	-	-	-	-	2
1 -- 2	1	-	-	1	-	-	-	-	-	2
2 -- 3	1	-	-	-	-	-	-	-	-	1
3 -- 5	1	-	-	-	-	-	-	-	-	1
5 -- 10	-	-	1	-	-	-	-	-	-	1
10 -- 20	2	-	-	-	-	-	-	-	-	2
20 -- 30	1	-	1	-	-	-	-	-	-	2
30 -- 50	1	-	-	-	-	-	-	-	-	1
50 -- 100	-	-	-	-	-	-	-	-	-	-
100 ed oltre	1	-	-	-	-	-	-	-	-	1
TOTALE	9	-	3	1	-	-	-	-	-	13
CLASSI DI SAU (in ettari)										
Senza superficie	-	-	-	-	-	-	-	-	-	-
Meno di 1 ettaro	1	-	1	-	-	-	-	-	-	2
1 -- 2	1	-	-	1	-	-	-	-	-	2
2 -- 3	1	-	-	-	-	-	-	-	-	1
3 -- 5	1	-	-	-	-	-	-	-	-	1
5 -- 10	-	-	1	-	-	-	-	-	-	1
10 -- 20	2	-	-	-	-	-	-	-	-	2
20 -- 30	1	-	1	-	-	-	-	-	-	2
30 -- 50	1	-	-	-	-	-	-	-	-	1
50 -- 100	1	-	-	-	-	-	-	-	-	1
100 ed oltre	-	-	-	-	-	-	-	-	-	-
TOTALE	9	-	3	1	-	-	-	-	-	13
CAPI										
CLASSI DI SUPERFICIE TOTALE (in ettari)										
Senza superficie	-	-	-	-	-	-	-	-	-	-
Meno di 1 ettaro	10	-	100	-	-	-	-	-	-	110
1 -- 2	10	-	-	500	-	-	-	-	-	510
2 -- 3	30	-	-	-	-	-	-	-	-	30
3 -- 5	10	-	-	-	-	-	-	-	-	10
5 -- 10	-	-	100	-	-	-	-	-	-	100
10 -- 20	40	-	-	-	-	-	-	-	-	40
20 -- 30	15	-	200	-	-	-	-	-	-	215
30 -- 50	25	-	-	-	-	-	-	-	-	25
50 -- 100	-	-	-	-	-	-	-	-	-	-
100 ed oltre	10	-	-	-	-	-	-	-	-	10
TOTALE	150	-	400	500	-	-	-	-	-	1.050
CLASSI DI SAU (in ettari)										
Senza superficie	-	-	-	-	-	-	-	-	-	-
Meno di 1 ettaro	10	-	100	-	-	-	-	-	-	110
1 -- 2	10	-	-	500	-	-	-	-	-	510
2 -- 3	30	-	-	-	-	-	-	-	-	30
3 -- 5	10	-	-	-	-	-	-	-	-	10
5 -- 10	-	-	100	-	-	-	-	-	-	100
10 -- 20	40	-	-	-	-	-	-	-	-	40
20 -- 30	15	-	200	-	-	-	-	-	-	215
30 -- 50	25	-	-	-	-	-	-	-	-	25
50 -- 100	10	-	-	-	-	-	-	-	-	10
100 ed oltre	-	-	-	-	-	-	-	-	-	-
TOTALE	150	-	400	500	-	-	-	-	-	1.050

Tavola 3.13 - Aziende con galline da uova e relativo numero di capi per classe di capi, classe di superficie totale e classe di superficie agricola utilizzata (SAU)

CLASSI DI SUPERFICIE TOTALE CLASSI DI SAU	CLASSI DI CAPI										Totale
	Meno di 50	50 -- 100	100 -- 500	500 -- 1000	1000 -- 3000	3000 -- 5000	5000 -- 10000	10000 -- 25000	25000 -- 50000	50000 ed oltre	
AZIENDE											
CLASSI DI SUPERFICIE TOTALE (in ettari)											
Senza superficie	-	-	1	-	3	-	-	-	-	-	4
Meno di 1 ettaro	7	1	2	-	-	-	-	-	-	-	10
1 -- 2	6	2	-	-	-	-	-	-	-	-	8
2 -- 3	7	-	-	-	-	-	-	-	-	-	7
3 -- 5	9	-	1	-	-	-	-	-	-	-	10
5 -- 10	5	1	-	-	-	-	-	1	-	-	7
10 -- 20	5	1	-	1	-	-	-	-	-	-	7
20 -- 30	3	-	-	-	-	-	-	-	-	-	3
30 -- 50	2	-	-	-	1	-	-	-	-	-	3
50 -- 100	1	-	-	-	-	-	-	-	-	-	1
100 ed oltre	1	2	-	-	-	-	-	-	-	-	3
TOTALE	46	7	4	1	4	-	-	1	-	-	63
CLASSI DI SAU (in ettari)											
Senza superficie	-	-	1	-	3	-	-	-	-	-	4
Meno di 1 ettaro	8	1	2	-	-	-	-	-	-	-	11
1 -- 2	5	2	-	-	-	-	-	-	-	-	7
2 -- 3	7	-	-	-	-	-	-	-	-	-	7
3 -- 5	9	-	1	-	-	-	-	-	-	-	10
5 -- 10	6	2	-	-	-	-	-	1	-	-	9
10 -- 20	4	-	-	1	-	-	-	-	-	-	5
20 -- 30	3	-	-	-	-	-	-	-	-	-	3
30 -- 50	3	-	-	-	1	-	-	-	-	-	4
50 -- 100	-	1	-	-	-	-	-	-	-	-	1
100 ed oltre	1	1	-	-	-	-	-	-	-	-	2
TOTALE	46	7	4	1	4	-	-	1	-	-	63
CAPI											
CLASSI DI SUPERFICIE TOTALE (in ettari)											
Senza superficie	-	-	400	-	6.000	-	-	-	-	-	6.400
Meno di 1 ettaro	80	90	400	-	-	-	-	-	-	-	570
1 -- 2	101	100	-	-	-	-	-	-	-	-	201
2 -- 3	110	-	-	-	-	-	-	-	-	-	110
3 -- 5	148	-	300	-	-	-	-	-	-	-	448
5 -- 10	105	50	-	-	-	-	-	15.000	-	-	15.155
10 -- 20	84	60	-	700	-	-	-	-	-	-	844
20 -- 30	35	-	-	-	-	-	-	-	-	-	35
30 -- 50	65	-	-	-	1.000	-	-	-	-	-	1.065
50 -- 100	15	-	-	-	-	-	-	-	-	-	15
100 ed oltre	30	100	-	-	-	-	-	-	-	-	130
TOTALE	773	400	1.100	700	7.000	-	-	15.000	-	-	24.973
CLASSI DI SAU (in ettari)											
Senza superficie	-	-	400	-	6.000	-	-	-	-	-	6.400
Meno di 1 ettaro	90	90	400	-	-	-	-	-	-	-	580
1 -- 2	91	100	-	-	-	-	-	-	-	-	191
2 -- 3	110	-	-	-	-	-	-	-	-	-	110
3 -- 5	148	-	300	-	-	-	-	-	-	-	448
5 -- 10	115	110	-	-	-	-	-	15.000	-	-	15.225
10 -- 20	74	-	-	700	-	-	-	-	-	-	774
20 -- 30	35	-	-	-	-	-	-	-	-	-	35
30 -- 50	80	-	-	-	1.000	-	-	-	-	-	1.080
50 -- 100	-	50	-	-	-	-	-	-	-	-	50
100 ed oltre	30	50	-	-	-	-	-	-	-	-	80
TOTALE	773	400	1.100	700	7.000	-	-	15.000	-	-	24.973

Tavola 3.14 - Aziende che utilizzano mezzi meccanici aziendali ed extraziendali per titolo di possesso dei mezzi meccanici, tipo di mezzo utilizzato e zona altimetrica

MEZZI MECCANICI	Totale aziende	DI PROPRIETÀ SOLO DELL'AZIENDA			In comproprietà	Forniti da terzi
		Aziende	NUMERO MEZZI			
			Totale	Di età inferiore a 10 anni		
TOTALE						
TOTALE	23.380	6.732	-	-	755	20.478
Trattrici	20.631	3.306	4.328	1.817	424	17.289
Di potenza inferiore a 40 Kw	4.679	888	967	472	89	3.790
Da 40 Kw a meno di 60 Kw	10.647	1.427	1.678	649	184	9.143
Da 60 Kw a meno di 100 Kw	5.535	1.193	1.572	645	172	4.274
Di 100 Kw e oltre	407	89	111	51	5	316
Motocoltivatori, motozappe, motofresatrici e motofalciatrici	9.126	4.642	4.920	1.796	347	4.351
Mietitrebbiatrici	10.524	148	165	42	77	10.322
Macchine per la raccolta completamente automatizzata di:						
Patata	2	2	2	2	-	-
Altri prodotti	44	15	20	6	2	29
Apparecchi meccanici distribuzione dei prodotti fitoiatrici	4.877	1.044	1.089	287	125	3.746
Macchine per la fertilizzazione	7.543	1.282	1.337	332	155	6.153
Altri mezzi meccanici	546	116	-	-	15	419
MONTAGNA						
TOTALE	-	-	-	-	-	-
Trattrici	-	-	-	-	-	-
Di potenza inferiore a 40 Kw	-	-	-	-	-	-
Da 40 Kw a meno di 60 Kw	-	-	-	-	-	-
Da 60 Kw a meno di 100 Kw	-	-	-	-	-	-
Di 100 Kw e oltre	-	-	-	-	-	-
Motocoltivatori, motozappe, motofresatrici e motofalciatrici	-	-	-	-	-	-
Mietitrebbiatrici	-	-	-	-	-	-
Macchine per la raccolta completamente automatizzata di:						
Patata	-	-	-	-	-	-
Altri prodotti	-	-	-	-	-	-
Apparecchi meccanici distribuzione dei prodotti fitoiatrici	-	-	-	-	-	-
Macchine per la fertilizzazione	-	-	-	-	-	-
Altri mezzi meccanici	-	-	-	-	-	-
COLLINA						
TOTALE	21.266	6.186	-	-	706	18.603
Trattrici	18.949	3.086	4.077	1.704	408	15.799
Di potenza inferiore a 40 Kw	3.834	765	835	414	79	3.062
Da 40 Kw a meno di 60 Kw	10.158	1.365	1.615	617	180	8.719
Da 60 Kw a meno di 100 Kw	5.245	1.155	1.530	627	170	4.022
Di 100 Kw e oltre	263	77	97	46	5	183
Motocoltivatori, motozappe, motofresatrici e motofalciatrici	8.029	4.256	4.517	1.611	323	3.648
Mietitrebbiatrici	9.732	143	157	40	72	9.539
Macchine per la raccolta completamente automatizzata di:						
Patata	-	-	-	-	-	-
Altri prodotti	43	14	18	6	2	29
Apparecchi meccanici distribuzione dei prodotti fitoiatrici	4.460	1.003	1.047	279	110	3.376
Macchine per la fertilizzazione	7.062	1.267	1.322	326	138	5.695
Altri mezzi meccanici	534	112	-	-	15	411
PIANURA						
TOTALE	2.114	546	-	-	49	1.875
Trattrici	1.682	220	251	113	16	1.490
Di potenza inferiore a 40 Kw	845	123	132	58	10	728
Da 40 Kw a meno di 60 Kw	489	62	63	32	4	424
Da 60 Kw a meno di 100 Kw	290	38	42	18	2	252
Di 100 Kw e oltre	144	12	14	5	-	133
Motocoltivatori, motozappe, motofresatrici e motofalciatrici	1.097	386	403	185	24	703
Mietitrebbiatrici	792	5	8	2	5	783
Macchine per la raccolta completamente automatizzata di:						
Patata	2	2	2	2	-	-
Altri prodotti	1	1	2	-	-	-
Apparecchi meccanici distribuzione dei prodotti fitoiatrici	417	41	42	8	15	370
Macchine per la fertilizzazione	481	15	15	6	17	458
Altri mezzi meccanici	12	4	-	-	-	8

Tavola 3.15 - Aziende e relativo numero di giornate di lavoro aziendale, per classe di giornate di lavoro, classe di superficie totale e classe di superficie agricola utilizzata (SAU)

CLASSI DI SUPERFICIE TOTALE CLASSI DI SAU	CLASSI DI GIORNATE DI LAVORO								Totale
	Meno di 50	50 -- 100	100 -- 200	200 -- 300	300 -- 500	500 -- 1000	1000 -- 2500	2500 ed oltre	

AZIENDE									
CLASSI DI SUPERFICIE TOTALE (in ettari)									
Senza superficie	1	-	1	-	14	-	-	-	16
Meno di 1 ettaro	6.313	319	88	31	43	5	1	-	6.800
1 -- 2	5.137	553	200	36	31	31	-	-	5.988
2 -- 3	2.298	467	157	50	26	14	3	-	3.015
3 -- 5	2.487	518	263	80	62	23	7	1	3.441
5 -- 10	1.612	422	333	130	121	30	4	-	2.652
10 -- 20	595	199	157	94	102	46	10	-	1.203
20 -- 30	122	80	56	31	63	26	6	1	385
30 -- 50	71	47	40	43	45	42	12	1	301
50 -- 100	30	10	30	34	45	26	11	3	189
100 ed oltre	7	2	4	6	28	26	13	5	91
TOTALE	18.673	2.617	1.329	535	580	269	67	11	24.081
CLASSI DI SAU (in ettari)									
Senza superficie	1	-	1	-	14	-	-	-	16
Meno di 1 ettaro	6.671	346	94	31	46	11	1	-	7.200
1 -- 2	5.154	582	208	44	31	28	-	-	6.047
2 -- 3	2.238	483	161	48	23	12	5	-	2.970
3 -- 5	2.359	502	275	78	71	25	6	1	3.317
5 -- 10	1.514	390	314	133	115	31	4	-	2.501
10 -- 20	538	188	150	91	105	52	9	-	1.133
20 -- 30	109	75	54	33	65	22	9	1	368
30 -- 50	56	42	44	40	44	42	12	1	281
50 -- 100	28	7	24	35	46	24	13	4	181
100 ed oltre	5	2	4	2	20	22	8	4	67
TOTALE	18.673	2.617	1.329	535	580	269	67	11	24.081

GIORNATE DI LAVORO AZIENDALE									
CLASSI DI SUPERFICIE TOTALE (in ettari)									
Senza superficie	10	-	100	-	5.402	-	-	-	5.512
Meno di 1 ettaro	91.721	19.917	11.443	6.970	14.960	3.610	1.060	-	149.681
1 -- 2	80.312	35.310	24.708	8.197	11.388	21.618	-	-	181.533
2 -- 3	35.359	30.829	20.497	11.369	9.275	9.035	4.000	-	120.364
3 -- 5	41.532	35.277	34.074	18.711	21.638	16.129	9.632	2.650	179.643
5 -- 10	29.294	28.942	45.798	30.591	43.761	19.096	7.451	-	204.933
10 -- 20	12.722	13.599	21.788	22.195	37.588	30.072	14.713	-	152.677
20 -- 30	2.280	5.408	8.258	7.337	23.632	16.580	7.212	3.300	74.007
30 -- 50	1.435	3.351	5.172	10.370	16.271	29.419	14.527	3.001	83.546
50 -- 100	765	606	4.341	7.841	16.634	17.369	15.008	9.930	72.494
100 ed oltre	137	100	573	1.484	10.173	18.037	17.631	52.093	100.228
TOTALE	295.567	173.339	176.752	125.065	210.722	180.965	91.234	70.974	1.324.618
CLASSI DI SAU (in ettari)									
Senza superficie	10	-	100	-	5.402	-	-	-	5.512
Meno di 1 ettaro	97.848	21.538	12.138	6.970	16.077	7.380	1.060	-	163.011
1 -- 2	80.377	37.386	25.787	10.059	11.486	20.040	-	-	185.135
2 -- 3	34.639	31.868	20.989	10.877	8.060	7.443	6.750	-	120.626
3 -- 5	39.087	34.400	35.621	18.281	24.862	17.724	8.532	2.650	181.157
5 -- 10	28.060	26.885	43.501	31.307	41.592	19.502	7.311	-	198.158
10 -- 20	11.584	12.645	20.865	21.473	38.569	34.490	13.203	-	152.829
20 -- 30	2.063	5.153	7.975	7.854	24.273	13.290	10.446	3.300	74.354
30 -- 50	1.060	2.971	5.692	9.589	16.317	30.091	15.999	3.001	84.720
50 -- 100	772	393	3.511	8.104	16.815	15.785	17.272	40.123	102.775
100 ed oltre	67	100	573	551	7.269	15.220	10.661	21.900	56.341
TOTALE	295.567	173.339	176.752	125.065	210.722	180.965	91.234	70.974	1.324.618

Tavola 3.16 - Aziende per categoria di manodopera familiare, classe di superficie totale, classe di superficie agricola utilizzata (SAU) e sesso

		FAMILIARI E PARENTI DEL CONDUTTORE					
CLASSI DI SUPERFICIE TOTALE CLASSI DI SAU	Conduttore	CONIUGE		ALTRI FAMILIARI DEL CONDUTTORE		Parenti del conduttore	Totale
		Totale	Di cui che lavora in azienda	Totale	Di cui che lavorano in azienda		
TOTALE							
CLASSI DI SUPERFICIE TOTALE (in ettari)							
Senza superficie	15	12	8	12	8	4	15
Meno di 1 ettaro	6.777	3.741	1.802	2.405	642	209	6.777
1 -- 2	5.975	3.473	1.493	2.135	664	201	5.975
2 -- 3	3.006	1.780	706	1.162	401	97	3.006
3 -- 5	3.435	2.063	834	1.386	499	109	3.435
5 -- 10	2.643	1.657	734	1.135	464	98	2.643
10 -- 20	1.193	755	359	556	242	53	1.193
20 -- 30	381	252	133	196	82	26	381
30 -- 50	297	203	102	148	60	8	297
50 -- 100	184	120	64	100	48	13	184
100 ed oltre	79	52	22	42	20	7	79
TOTALE	23.985	14.108	6.257	9.277	3.130	825	23.985
CLASSI DI SAU (in ettari)							
Senza superficie	15	12	8	12	8	4	15
Meno di 1 ettaro	7.175	3.964	1.892	2.584	690	220	7.175
1 -- 2	6.034	3.518	1.500	2.141	662	205	6.034
2 -- 3	2.959	1.764	708	1.143	409	94	2.959
3 -- 5	3.312	2.001	813	1.347	491	109	3.312
5 -- 10	2.494	1.565	702	1.062	440	94	2.494
10 -- 20	1.123	699	332	532	234	53	1.123
20 -- 30	364	242	128	188	76	20	364
30 -- 50	277	191	96	140	60	7	277
50 -- 100	175	113	61	96	44	14	175
100 ed oltre	57	39	17	32	16	5	57
TOTALE	23.985	14.108	6.257	9.277	3.130	825	23.985
MASCHI							
CLASSI DI SUPERFICIE TOTALE (in ettari)							
Senza superficie	10	5	5	11	7	2	15
Meno di 1 ettaro	4.134	1.316	1.086	1.775	565	194	5.872
1 -- 2	3.966	954	759	1.565	586	193	5.225
2 -- 3	2.090	425	330	866	350	90	2.655
3 -- 5	2.484	418	326	1.014	455	105	3.061
5 -- 10	1.972	290	222	854	413	92	2.379
10 -- 20	910	129	104	425	214	49	1.092
20 -- 30	300	36	29	140	70	21	349
30 -- 50	243	21	18	118	54	8	268
50 -- 100	145	14	11	79	43	13	170
100 ed oltre	67	6	4	37	19	6	73
TOTALE	16.321	3.614	2.894	6.884	2.776	773	21.159
CLASSI DI SAU (in ettari)							
Senza superficie	10	5	5	11	7	2	15
Meno di 1 ettaro	4.399	1.370	1.130	1.892	603	205	6.218
1 -- 2	4.034	947	751	1.586	586	195	5.282
2 -- 3	2.056	425	329	838	359	89	2.620
3 -- 5	2.393	408	316	991	446	105	2.953
5 -- 10	1.868	275	214	810	394	87	2.249
10 -- 20	855	111	90	401	203	50	1.020
20 -- 30	289	35	29	138	69	15	333
30 -- 50	229	20	17	113	55	7	254
50 -- 100	137	15	11	75	39	14	161
100 ed oltre	51	3	2	29	15	4	54
TOTALE	16.321	3.614	2.894	6.884	2.776	773	21.159

Tavola 3.16 segue - Aziende per categoria di manodopera familiare, classe di superficie totale, classe di superficie agricola utilizzata (SAU) e sesso

		FAMILIARI E PARENTI DEL CONDUTTORE					
CLASSI DI SUPERFICIE TOTALE CLASSI DI SAU	Conduttore	CONIUGE		ALTRI FAMILIARI DEL CONDUTTORE		Parenti del conduttore	Totale
		Totale	Di cui che lavora in azienda	Totale	Di cui che lavorano in azienda		
FEMMINE							
CLASSI DI SUPERFICIE TOTALE (in ettari)							
Senza superficie	5	7	3	6	2	2	14
Meno di 1 ettaro	2.643	2.425	716	1.311	113	23	5.249
1 -- 2	2.009	2.519	734	1.216	118	18	4.646
2 -- 3	916	1.355	376	645	79	13	2.349
3 -- 5	951	1.645	508	733	69	13	2.701
5 -- 10	671	1.367	512	634	90	14	2.130
10 -- 20	283	626	255	306	60	6	955
20 -- 30	81	216	104	118	22	5	312
30 -- 50	54	182	84	87	15	1	247
50 -- 100	39	106	53	64	13	2	153
100 ed oltre	12	46	18	24	6	3	63
TOTALE	7.664	10.494	3.363	5.144	587	100	18.819
CLASSI DI SAU (in ettari)							
Senza superficie	5	7	3	6	2	2	14
Meno di 1 ettaro	2.776	2.594	762	1.421	125	23	5.575
1 -- 2	2.000	2.571	749	1.205	115	20	4.681
2 -- 3	903	1.339	379	638	79	12	2.326
3 -- 5	919	1.593	497	721	71	13	2.602
5 -- 10	626	1.290	488	584	85	14	2.004
10 -- 20	268	588	242	296	61	5	902
20 -- 30	75	207	99	114	16	5	295
30 -- 50	48	171	79	78	16	1	230
50 -- 100	38	98	50	62	11	2	143
100 ed oltre	6	36	15	19	6	3	47
TOTALE	7.664	10.494	3.363	5.144	587	100	18.819

Tavola 3.17 - Aziende per categoria di altra manodopera aziendale, classe di superficie totale, classe di superficie agricola utilizzata (SAU) e sesso

	ALTRA MANODOPERA AZIENDALE				
CLASSI DI SUPERFICIE TOTALE CLASSI DI SAU	DIRIGENTI E IMPIEGATI		OPERAI ED ASSIMILATI		Totale
	A tempo indeterminato	A tempo determinato	A tempo indeterminato	A tempo determinato	
	TOTALE				
CLASSI DI SUPERFICIE TOTALE (in ettari)					
Senza superficie	1	-	-	-	1
Meno di 1 ettaro	17	111	19	1.503	1.642
1 -- 2	15	64	8	1.043	1.125
2 -- 3	8	49	9	612	675
3 -- 5	5	59	10	737	808
5 -- 10	5	64	9	670	743
10 -- 20	7	29	9	325	360
20 -- 30	1	20	4	112	136
30 -- 50	5	13	4	101	119
50 -- 100	4	13	5	73	89
100 ed oltre	6	10	10	52	64
TOTALE	74	432	87	5.228	5.762
CLASSI DI SAU (in ettari)					
Senza superficie	1	-	-	-	1
Meno di 1 ettaro	19	123	19	1.607	1.760
1 -- 2	14	61	9	1.032	1.110
2 -- 3	11	48	8	594	658
3 -- 5	3	62	10	728	800
5 -- 10	4	58	10	637	703
10 -- 20	6	26	9	316	349
20 -- 30	3	21	4	108	133
30 -- 50	5	13	5	93	112
50 -- 100	3	14	4	75	90
100 ed oltre	5	6	9	38	46
TOTALE	74	432	87	5.228	5.762
	MASCHI				
CLASSI DI SUPERFICIE TOTALE (in ettari)					
Senza superficie	1	-	-	-	1
Meno di 1 ettaro	17	111	19	1.503	1.642
1 -- 2	15	64	8	1.043	1.125
2 -- 3	8	49	9	612	675
3 -- 5	5	59	10	736	807
5 -- 10	4	63	9	669	740
10 -- 20	7	29	9	325	360
20 -- 30	1	20	4	112	136
30 -- 50	5	13	4	101	119
50 -- 100	4	13	5	73	89
100 ed oltre	6	10	10	52	64
TOTALE	73	431	87	5.226	5.758
CLASSI DI SAU (in ettari)					
Senza superficie	1	-	-	-	1
Meno di 1 ettaro	19	123	19	1.607	1.760
1 -- 2	14	61	9	1.032	1.110
2 -- 3	11	48	8	594	658
3 -- 5	3	62	10	727	799
5 -- 10	3	57	10	636	700
10 -- 20	6	26	9	316	349
20 -- 30	3	21	4	108	133
30 -- 50	5	13	5	93	112
50 -- 100	3	14	4	75	90
100 ed oltre	5	6	9	38	46
TOTALE	73	431	87	5.226	5.758

Tavola 3.17 segue - Aziende per categoria di altra manodopera aziendale, classe di superficie totale, classe di superficie agricola utilizzata (SAU) e sesso

	ALTRA MANODOPERA AZIENDALE				
CLASSI DI SUPERFICIE TOTALE CLASSI DI SAU	DIRIGENTI E IMPIEGATI		OPERAI ED ASSIMILATI		Totale
	A tempo indeterminato	A tempo determinato	A tempo indeterminato	A tempo determinato	
FEMMINE					
CLASSI DI SUPERFICIE TOTALE (in ettari)					
Senza superficie	-	-	-	-	-
Meno di 1 ettaro	-	-	-	4	4
1 -- 2	-	-	1	3	4
2 -- 3	-	-	1	3	4
3 -- 5	-	1	-	3	4
5 -- 10	1	2	-	5	8
10 -- 20	-	1	1	6	7
20 -- 30	-	2	-	-	2
30 -- 50	-	1	1	3	4
50 -- 100	-	2	-	3	5
100 ed oltre	1	1	-	2	4
TOTALE	2	10	4	32	46
CLASSI DI SAU (in ettari)					
Senza superficie	-	-	-	-	-
Meno di 1 ettaro	-	-	-	4	4
1 -- 2	-	-	2	3	5
2 -- 3	-	-	-	3	3
3 -- 5	-	2	-	4	6
5 -- 10	1	1	1	4	7
10 -- 20	-	1	-	6	6
20 -- 30	-	2	-	1	3
30 -- 50	-	1	1	2	3
50 -- 100	-	3	-	4	7
100 ed oltre	1	-	-	1	2
TOTALE	2	10	4	32	46

Tavola 3.18 - Aziende interessate al contoterzismo e relativo numero di giornate di lavoro secondo l'utilizzazione dei mezzi meccanici per classe di superficie totale e classe di superficie agricola utilizzata (SAU)

CLASSI DI SUPERFICIE TOTALE CLASSI DI SAU	AZIENDE CHE UTILIZZANO MEZZI MECCANICI						
	IN ALTRE AZIENDE AGRICOLE			IN AZIENDA E FORNITI DA			
	Totale	Di proprietà solo dell'azienda	In comproprietà	Totale	Altre aziende agricole	Organismi associativi	Imprese di esercizio e noleggio
AZIENDE							
CLASSI DI SUPERFICIE TOTALE (in ettari)							
Senza superficie	-	-	-	-	-	-	-
Meno di 1 ettaro	59	50	9	5.360	2.482	137	2.781
1 -- 2	41	37	4	5.199	2.741	161	2.363
2 -- 3	31	23	8	2.709	1.440	79	1.227
3 -- 5	50	39	11	3.059	1.630	115	1.361
5 -- 10	47	45	2	2.352	1.288	74	1.014
10 -- 20	45	42	3	1.047	599	39	418
20 -- 30	17	14	3	318	182	6	133
30 -- 50	20	18	2	230	125	6	100
50 -- 100	11	9	2	140	79	6	56
100 ed oltre	5	5	-	64	29	4	31
TOTALE	326	282	44	20.478	10.595	627	9.484
CLASSI DI SAU (in ettari)							
Senza superficie	-	-	-	-	-	-	-
Meno di 1 ettaro	61	52	9	5.699	2.651	149	2.941
1 -- 2	42	37	5	5.257	2.783	159	2.382
2 -- 3	34	27	7	2.682	1.403	80	1.233
3 -- 5	51	39	12	2.943	1.581	108	1.306
5 -- 10	45	44	1	2.225	1.233	72	941
10 -- 20	44	40	4	979	561	39	387
20 -- 30	15	12	3	298	171	6	124
30 -- 50	20	18	2	215	115	6	94
50 -- 100	13	12	1	129	74	6	50
100 ed oltre	1	1	-	51	23	2	26
TOTALE	326	282	44	20.478	10.595	627	9.484
GIORNATE DI LAVORO EFFETTUATE							
CLASSI DI SUPERFICIE TOTALE (in ettari)							
Senza superficie	-	-	-	-	-	-	-
Meno di 1 ettaro	958	894	64	13.100	5.423	726	6.951
1 -- 2	661	564	97	15.801	7.385	707	7.709
2 -- 3	461	372	89	10.381	5.183	397	4.801
3 -- 5	506	402	104	15.013	7.747	571	6.695
5 -- 10	1.044	909	135	16.148	8.795	465	6.888
10 -- 20	1.386	1.363	23	10.275	6.333	208	3.734
20 -- 30	366	330	36	3.255	2.017	57	1.181
30 -- 50	1.000	950	50	2.784	1.677	29	1.078
50 -- 100	534	494	40	2.351	1.621	62	668
100 ed oltre	83	83	-	1.207	761	108	338
TOTALE	6.999	6.361	638	90.315	46.942	3.330	40.043
CLASSI DI SAU (in ettari)							
Senza superficie	-	-	-	-	-	-	-
Meno di 1 ettaro	971	907	64	13.983	5.808	784	7.391
1 -- 2	704	557	147	16.200	7.598	694	7.908
2 -- 3	441	402	39	10.627	5.204	397	5.026
3 -- 5	666	442	224	14.832	7.729	544	6.559
5 -- 10	1.008	993	15	15.906	8.773	458	6.675
10 -- 20	1.294	1.251	43	9.835	6.141	205	3.489
20 -- 30	333	297	36	3.181	1.908	59	1.214
30 -- 50	1.085	1.025	60	2.519	1.548	62	909
50 -- 100	477	467	10	2.222	1.531	112	579
100 ed oltre	20	20	-	1.010	702	15	293
TOTALE	6.999	6.361	638	90.315	46.942	3.330	40.043

Capitolo 4 – Dati comunali

Tavola 4.1 - Aziende per forma di conduzione, comune e zona altimetrica

COMUNI ZONE ALTIMETRICHE	CONDUZIONE DIRETTA DEL COLTIVATORE				Conduzione con salariati	Conduzione a colonia parziaria appoderata	Altra forma di conduzione	Totale generale
	Con solo manodopera familiare	Con manodopera familiare prevalente	Con manodopera extrafamiliare prevalente	Totale				
Acquaviva Platani	184	-	1	185	81	-	-	266
Bompensiere	219	2	4	225	31	-	-	256
Butera	2.968	678	346	3.992	148	-	-	4.140
Caltanissetta	1.729	557	225	2.511	1.297	-	-	3.808
Campofranco	661	7	13	681	16	-	-	697
Delia	192	16	32	240	10	-	-	250
Gela	2.349	399	101	2.849	61	-	-	2.910
Marianopoli	282	25	11	318	59	-	-	377
Mazzerino	1.975	324	218	2.517	194	-	-	2.711
Milena	754	6	27	787	73	-	-	860
Montedoro	149	46	14	209	28	-	-	237
Mussomeli	1.357	102	26	1.485	228	-	-	1.713
Niscemi	2.695	673	384	3.752	64	1	-	3.817
Resuttano	333	3	8	344	154	-	-	498
Riesi	1.022	20	10	1.052	25	1	1	1.079
San Cataldo	487	159	37	683	166	-	-	849
Santa Caterina Villarmosa	270	5	1	276	430	-	-	706
Serradifalco	681	10	5	696	93	-	-	789
Sommatino	783	211	134	1.128	85	-	-	1.213
Sutera	412	3	6	421	25	-	-	446
Vallelunga Pratameno	787	58	19	864	115	-	-	979
Villalba	217	15	3	235	59	-	-	294
TOTALE	20.506	3.319	1.625	25.450	3.442	2	1	28.895
ZONE ALTIMETRICHE								
Montagna	-	-	-	-	-	-	-	-
Collina	18.157	2.920	1.524	22.601	3.381	2	1	25.985
Pianura	2.349	399	101	2.849	61	-	-	2.910
TOTALE	20.506	3.319	1.625	25.450	3.442	2	1	28.895

Tavola 4.2 - Superficie totale per forma di conduzione delle aziende, comune e zona altimetrica (superficie in ettari)

COMUNI ZONE ALTIMETRICHE	CONDUZIONE DIRETTA DEL COLTIVATORE				Conduzione con salariati	Conduzione a colonia parziaria appoderata	Altra forma di conduzione	Totale generale
	Con solo manodopera familiare	Con manodopera familiare prevalente	Con manodopera extrafamiliare prevalente	Totale				
Acquaviva Platani	547,58	-	2,68	550,26	337,08	-	-	887,34
Bompensiere	597,68	55,33	18,69	671,70	49,41	-	-	721,11
Butera	9.029,39	4.659,24	2.967,75	16.656,38	1.795,14	-	-	18.451,52
Caltanissetta	8.671,61	4.116,32	2.555,92	15.343,85	6.618,47	-	-	21.962,32
Campofranco	1.687,04	66,84	503,12	2.257,00	309,84	-	-	2.566,84
Delia	338,42	140,86	131,46	610,74	28,22	-	-	638,96
Gela	5.232,42	1.251,41	837,58	7.321,41	1.042,88	-	-	8.364,29
Marianopoli	1.210,61	327,96	273,29	1.811,86	280,89	-	-	2.092,75
Mazzarino	5.689,04	3.028,99	1.718,33	10.436,36	7.084,91	-	-	17.521,27
Milena	1.523,73	135,38	279,67	1.938,78	95,17	-	-	2.033,95
Montedoro	991,45	401,04	80,84	1.473,33	67,90	-	-	1.541,23
Mussomeli	8.483,20	1.452,42	323,05	10.258,67	2.255,87	-	-	12.514,54
Niscemi	3.791,30	1.420,07	1.270,34	6.481,71	2.992,16	13,20	-	9.487,07
Resuttano	1.992,73	506,81	481,61	2.981,15	603,64	-	-	3.584,79
Riesi	3.142,35	372,62	221,53	3.736,50	193,81	0,85	0,90	3.932,06
San Cataldo	1.322,06	689,00	149,13	2.160,19	622,04	-	-	2.782,23
Santa Caterina Villarmosa	1.624,71	281,39	0,26	1.906,36	1.087,45	-	-	2.993,81
Serradifalco	2.099,22	116,99	124,06	2.340,27	218,08	-	-	2.558,35
Sommatino	1.789,65	560,79	517,91	2.868,35	226,97	-	-	3.095,32
Sutera	1.837,85	31,35	64,93	1.934,13	1.353,30	-	-	3.287,43
Vallelunga Pratameno	1.949,19	708,65	229,43	2.887,27	389,32	-	-	3.276,59
Villalba	1.791,20	133,62	18,13	1.942,95	834,99	-	-	2.777,94
TOTALE	65.342,43	20.457,08	12.769,71	98.569,22	28.487,54	14,05	0,90	127.071,71
ZONE ALTIMETRICHE								
Montagna	-	-	-	-	-	-	-	-
Collina	60.110,01	19.205,67	11.932,13	91.247,81	27.444,66	14,05	0,90	118.707,42
Pianura	5.232,42	1.251,41	837,58	7.321,41	1.042,88	-	-	8.364,29
TOTALE	65.342,43	20.457,08	12.769,71	98.569,22	28.487,54	14,05	0,90	127.071,71

Tavola 4.3 - Superficie agricola utilizzata (SAU) per forma di conduzione delle aziende, comune e zona altimetrica
(superficie in ettari)

COMUNI ZONE ALTIMETRICHE	CONDUZIONE DIRETTA DEL COLTIVATORE				Conduzione con salariati	Conduzione a colonia parziaria appoderata	Altra forma di conduzione	Totale generale
	Con solo manodopera familiare	Con manodopera familiare prevalente	Con manodopera extrafamiliare prevalente	Totale				
Acquaviva Platani	479,47	-	2,52	481,99	290,65	-	-	772,64
Bompensi	580,94	53,93	18,42	653,29	48,86	-	-	702,15
Butera	8.196,84	4.325,37	2.738,92	15.261,13	1.626,96	-	-	16.888,09
Caltanissetta	7.881,91	3.717,35	2.341,00	13.940,26	6.106,74	-	-	20.047,00
Campofranco	1.651,48	66,30	498,19	2.215,97	244,70	-	-	2.460,67
Delia	328,45	133,22	130,41	592,08	27,86	-	-	619,94
Gela	5.046,26	1.211,01	765,62	7.022,89	968,44	-	-	7.991,33
Marianopoli	1.169,53	324,02	268,86	1.762,41	264,53	-	-	2.026,94
Mazzarino	5.221,28	2.775,44	1.568,48	9.565,20	1.235,24	-	-	10.800,44
Milena	1.404,62	129,20	265,31	1.799,13	87,41	-	-	1.886,54
Montedoro	951,16	382,31	74,10	1.407,57	64,59	-	-	1.472,16
Mussomeli	7.783,92	1.230,10	308,23	9.322,25	2.057,10	-	-	11.379,35
Niscemi	3.710,24	1.393,53	1.144,82	6.248,59	182,74	13,18	-	6.444,51
Resuttano	1.916,54	474,73	380,02	2.771,29	583,29	-	-	3.354,58
Riesi	2.903,38	345,78	189,82	3.438,98	182,88	0,85	0,80	3.623,51
San Cataldo	1.236,17	586,50	132,71	1.955,38	585,22	-	-	2.540,60
Santa Caterina Villarmosa	1.479,04	279,26	0,18	1.758,48	1.000,27	-	-	2.758,75
Serradifalco	1.992,99	111,92	118,35	2.223,26	211,76	-	-	2.435,02
Sommatino	1.751,51	553,80	507,90	2.813,21	216,42	-	-	3.029,63
Sutera	1.748,89	30,54	59,17	1.838,60	144,65	-	-	1.983,25
Vallelunga Pratameno	1.917,10	662,32	221,63	2.801,05	367,12	-	-	3.168,17
Villalba	1.699,85	124,93	17,90	1.842,68	812,90	-	-	2.655,58
TOTALE	61.051,57	18.911,56	11.752,56	91.715,69	17.310,33	14,03	0,80	109.040,85
ZONE ALTIMETRICHE								
Montagna	-	-	-	-	-	-	-	-
Collina	56.005,31	17.700,55	10.986,94	84.692,80	16.341,89	14,03	0,80	101.049,52
Pianura	5.046,26	1.211,01	765,62	7.022,89	968,44	-	-	7.991,33
TOTALE	61.051,57	18.911,56	11.752,56	91.715,69	17.310,33	14,03	0,80	109.040,85

Tavola 4.4 - Aziende per titolo di possesso dei terreni, comune e zona altimetrica

COMUNI ZONE ALTIMETRICHE	TITOLO DI POSSESSO DEI TERRENI							Totale
	Proprietà	Affitto	Uso gratuito	Parte in proprietà e parte in affitto	Parte in proprietà e parte in uso gratuito	Parte in affitto e parte in uso gratuito	Parte in proprietà, parte in affitto e parte in uso gratuito	
Acquaviva Platani	257	-	2	1	6	-	-	266
Bompensiere	253	-	2	-	1	-	-	256
Butera	4.087	20	11	6	16	-	-	4.140
Caltanissetta	3.489	29	35	63	182	1	9	3.808
Campofranco	662	-	7	4	23	-	1	697
Delia	245	-	2	2	1	-	-	250
Gela	2.847	7	16	9	29	-	1	2.909
Marianopoli	346	-	9	5	17	-	-	377
Mazzarino	2.625	14	24	18	27	-	2	2.710
Milena	810	-	15	2	29	-	-	856
Montedoro	195	-	12	11	13	-	1	232
Mussomeli	1.475	7	20	34	168	2	6	1.712
Niscemi	3.793	5	8	1	7	-	-	3.814
Resuttano	431	3	7	30	26	-	-	497
Riesi	1.047	1	10	7	14	-	-	1.079
San Cataldo	830	4	8	3	4	-	-	849
Santa Caterina Villarmosa	680	-	-	18	6	-	2	706
Serradifalco	754	2	8	5	19	-	1	789
Sommatino	1.138	4	26	9	36	-	-	1.213
Sutera	412	1	5	1	26	-	1	446
Vallelunga Pratameno	880	5	24	21	42	1	6	979
Villalba	260	-	4	4	24	-	2	294
TOTALE	27.516	102	255	254	716	4	32	28.879
ZONE ALTIMETRICHE								
Montagna	-	-	-	-	-	-	-	-
Collina	24.669	95	239	245	687	4	31	25.970
Pianura	2.847	7	16	9	29	-	1	2.909
TOTALE	27.516	102	255	254	716	4	32	28.879

Tavola 4.5 - Superficie totale per titolo di possesso dei terreni, comune e zona altimetrica (superficie in ettari)

COMUNI ZONE ALTIMETRICHE	TITOLO DI POSSESSO DEI TERRENI							Totale
	Proprietà	Affitto	Uso gratuito	Parte in proprietà e parte in affitto	Parte in proprietà e parte in uso gratuito	Parte in affitto e parte in uso gratuito	Parte in proprietà, parte in affitto e parte in uso gratuito	
Acquaviva Platani	828,94	-	2,96	8,06	47,38	-	-	887,34
Bompensi	690,46	-	0,51	-	30,14	-	-	721,11
Butera	18.025,31	115,53	67,68	77,37	165,63	-	-	18.451,52
Caltanissetta	17.193,21	445,61	221,66	1.638,28	1.850,78	131,81	480,97	21.962,32
Campofranco	2.160,25	-	9,29	66,74	306,13	-	24,43	2.566,84
Della	629,43	-	2,16	4,48	2,89	-	-	638,96
Gela	7.934,19	15,64	44,01	126,01	216,65	-	27,79	8.364,29
Marianopoli	1.812,89	-	23,63	90,50	165,73	-	-	2.092,75
Mazzerino	16.013,76	120,57	302,70	650,06	332,44	-	101,74	17.521,27
Milena	1.872,81	-	19,92	36,30	104,92	-	-	2.033,95
Montedoro	680,27	-	125,48	511,56	159,76	-	64,16	1.541,23
Mussomeli	9.425,28	70,30	158,32	709,38	1.966,22	43,35	141,69	12.514,54
Niscemi	9.380,63	18,31	18,07	12,85	57,21	-	-	9.487,07
Resuttano	2.216,28	126,73	41,20	1.067,23	133,35	-	-	3.584,79
Riesi	3.653,77	1,20	31,88	165,36	79,85	-	-	3.932,06
San Cataldo	2.685,04	29,01	31,15	21,02	16,01	-	-	2.782,23
Santa Caterina Villarmosa	1.765,46	-	-	948,89	123,94	-	155,52	2.993,81
Serradifalco	2.195,64	33,29	32,52	112,45	180,19	-	4,26	2.558,35
Sommatino	2.711,87	18,49	79,67	125,69	159,60	-	-	3.095,32
Sutera	2.725,12	51,10	51,23	11,48	406,46	-	42,04	3.287,43
Vallelunga Pratameno	2.027,51	151,14	51,38	654,78	196,55	2,34	192,89	3.276,59
Villalba	2.195,50	-	12,18	196,26	338,86	-	35,14	2.777,94
TOTALE	108.823,62	1.196,92	1.327,60	7.234,75	7.040,69	177,50	1.270,63	127.071,71
ZONE ALTIMETRICHE								
Montagna	-	-	-	-	-	-	-	-
Collina	100.889,43	1.181,28	1.283,59	7.108,74	6.824,04	177,50	1.242,84	118.707,42
Pianura	7.934,19	15,64	44,01	126,01	216,65	-	27,79	8.364,29
TOTALE	108.823,62	1.196,92	1.327,60	7.234,75	7.040,69	177,50	1.270,63	127.071,71

Tavola 4.6 - Superficie agricola utilizzata (SAU) per titolo di possesso dei terreni, comune e zona altimetrica (superficie in ettari)

COMUNI ZONE ALTIMETRICHE	TITOLO DI POSSESSO DEI TERRENI							Totale
	Proprietà	Affitto	Uso gratuito	Parte in proprietà e parte in affitto	Parte in proprietà e parte in uso gratuito	Parte in affitto e parte in uso gratuito	Parte in proprietà, parte in affitto e parte in uso gratuito	
Acquaviva Platani	716,89	-	2,96	7,91	44,88	-	-	772,64
Bompensiere	671,50	-	0,51	-	30,14	-	-	702,15
Butera	16.485,74	111,95	61,88	74,53	153,99	-	-	16.888,09
Caltanissetta	15.833,63	423,21	202,80	1.514,14	1.709,44	125,31	238,47	20.047,00
Campofranco	2.065,48	-	9,28	66,70	294,91	-	24,30	2.460,67
Delia	610,83	-	2,14	4,32	2,65	-	-	619,94
Gela	7.578,57	14,63	43,74	117,27	209,33	-	27,79	7.991,33
Marianopoli	1.755,32	-	23,53	86,84	161,25	-	-	2.026,94
Mazzarino	9.446,87	112,31	243,53	594,86	315,53	-	87,34	10.800,44
Milena	1.747,73	-	19,10	28,21	91,50	-	-	1.886,54
Montedoro	644,46	-	122,99	504,70	145,69	-	54,32	1.472,16
Mussomeli	8.521,19	67,28	149,93	665,08	1.804,84	40,21	130,82	11.379,35
Niscemi	6.349,46	18,18	19,80	12,85	44,22	-	-	6.444,51
Resuttano	2.025,22	126,09	41,18	1.033,85	128,24	-	-	3.354,58
Riesi	3.392,53	1,00	29,42	128,63	71,93	-	-	3.623,51
San Cataldo	2.449,00	28,32	27,40	20,19	15,69	-	-	2.540,60
Santa Caterina Villarmosa	1.589,89	-	-	906,00	120,48	-	142,38	2.758,75
Serradifalco	2.087,34	33,19	25,94	108,75	175,55	-	4,25	2.435,02
Sommatino	2.656,72	18,47	78,85	122,59	153,00	-	-	3.029,63
Sutera	1.448,95	42,51	45,88	11,46	392,44	-	42,01	1.983,25
Vallelunga Pratameno	1.982,86	140,76	48,38	614,62	191,10	2,34	188,11	3.168,17
Villalba	2.097,68	-	11,43	195,23	316,66	-	34,58	2.655,58
TOTALE	92.157,86	1.137,90	1.210,67	6.818,73	6.573,46	167,86	974,37	109.040,85
ZONE ALTIMETRICHE								
Montagna	-	-	-	-	-	-	-	-
Collina	84.579,29	1.123,27	1.166,93	6.701,46	6.364,13	167,86	946,58	101.049,52
Pianura	7.578,57	14,63	43,74	117,27	209,33	-	27,79	7.991,33
TOTALE	92.157,86	1.137,90	1.210,67	6.818,73	6.573,46	167,86	974,37	109.040,85

Tavola 4.7 - Aziende per classe di superficie totale, comune e zona altimetrica

COMUNI ZONE ALTIMETRICHE	CLASSI DI SUPERFICIE TOTALE (superficie in ettari)									Totale
	Senza superficie	Meno di 1	1 -- 2	2 -- 5	5 -- 10	10 -- 20	20 -- 50	50 -- 100	100 ed oltre	
Acquaviva Platani	-	115	58	50	20	15	7	1	-	266
Bompensiere	-	114	57	59	13	5	6	2	-	256
Butera	-	1.097	976	1.219	527	186	101	23	11	4.140
Caltanissetta	-	1.365	749	831	407	233	146	52	25	3.808
Campofranco	-	291	165	172	24	22	17	5	1	697
Della	-	116	50	55	18	7	3	1	-	250
Gela	1	1.126	781	695	195	66	33	8	5	2.910
Marianopoli	-	107	50	117	56	30	11	5	1	377
Mazzarino	1	934	647	669	263	109	51	23	14	2.711
Milena	4	424	184	159	66	10	11	2	-	860
Montedoro	5	73	34	55	28	24	12	5	1	237
Mussomeli	1	608	252	315	238	152	112	23	12	1.713
Niscemi	3	2.251	697	596	190	59	18	-	3	3.817
Resuttano	1	227	80	81	42	31	21	9	6	498
Riesi	-	355	264	274	100	60	22	3	1	1.079
San Cataldo	-	351	184	185	76	26	25	2	-	849
Santa Caterina Villarmosa	-	309	171	133	46	14	23	5	5	706
Serradifalco	-	305	187	165	82	27	21	2	-	789
Sommatino	-	572	235	242	115	38	11	-	-	1.213
Sutera	-	152	90	111	48	29	10	4	2	446
Vallelunga Pratameno	-	464	229	181	57	29	11	4	4	979
Villalba	-	19	44	123	50	31	15	10	2	294
TOTALE	16	11.375	6.184	6.487	2.661	1.203	687	189	93	28.895
ZONE ALTIMETRICHE										
Montagna	-	-	-	-	-	-	-	-	-	-
Collina	15	10.249	5.403	5.792	2.466	1.137	654	181	88	25.985
Pianura	1	1.126	781	695	195	66	33	8	5	2.910
TOTALE	16	11.375	6.184	6.487	2.661	1.203	687	189	93	28.895

Tavola 4.8 - Superficie totale per classe di superficie, comune e zona altimetrica (superficie in ettari)

COMUNI ZONE ALTIMETRICHE	CLASSI DI SUPERFICIE TOTALE								Totale
	Meno di 1	1 – 2	2 – 5	5 – 10	10 - 20	20 -- 50	50 -- 100	100 ed oltre	
Acquaviva Platani	50,43	77,63	159,08	139,48	216,82	181,51	62,39	-	887,34
Bompensiere	55,39	82,53	184,24	78,45	58,91	152,55	109,04	-	721,11
Butera	616,87	1.397,10	3.941,80	3.512,17	2.554,75	3.077,55	1.575,76	1.775,52	18.451,52
Caltanissetta	684,71	1.041,20	2.615,61	2.837,03	3.259,07	4.334,48	3.575,77	3.614,45	21.962,32
Campofranco	137,48	235,98	532,66	162,65	320,87	597,53	356,09	223,58	2.566,84
Delia	56,30	69,56	175,65	111,54	94,04	66,55	65,32	-	638,96
Gela	611,72	1.103,71	2.143,96	1.332,80	895,87	964,58	569,40	742,25	8.364,29
Marianopoli	44,75	72,83	393,03	388,75	405,80	285,72	330,16	171,71	2.092,75
Mazzarino	498,00	925,82	2.131,01	1.813,39	1.485,21	1.659,12	1.651,03	7.357,69	17.521,27
Milena	204,94	253,86	490,48	451,81	137,22	299,73	195,91	-	2.033,95
Montedoro	36,07	48,68	167,61	175,02	338,90	299,13	364,08	111,74	1.541,23
Mussomeli	276,88	363,46	1.008,03	1.627,42	2.139,16	3.446,04	1.504,51	2.149,04	12.514,54
Niscemi	956,23	983,06	1.853,71	1.258,89	775,10	559,24	-	3.100,84	9.487,07
Resuttano	116,44	119,93	272,34	297,08	397,89	714,08	676,03	991,00	3.584,79
Riesi	193,07	375,45	839,50	659,80	771,00	767,55	218,60	107,09	3.932,06
San Cataldo	186,43	261,14	578,14	534,70	338,77	738,88	144,17	-	2.782,23
Santa Caterina Villarmosa	148,50	240,42	404,84	299,07	186,06	667,58	304,98	742,36	2.993,81
Serradifalco	157,84	259,06	517,27	543,47	365,78	609,40	105,53	-	2.558,35
Sommatino	288,83	334,07	808,38	798,64	510,51	354,89	-	-	3.095,32
Sutera	80,03	128,85	364,13	358,19	401,04	308,63	223,77	1.422,79	3.287,43
Vallelunga Pratameno	224,40	326,40	587,75	408,78	426,35	326,28	271,68	704,95	3.276,59
Villalba	14,74	67,31	411,85	341,49	470,12	470,48	719,30	282,65	2.777,94
TOTALE	5.640,05	8.768,05	20.581,07	18.130,62	16.549,24	20.881,50	13.023,52	23.497,66	127.071,71
ZONE ALTIMETRICHE									
Montagna	-	-	-	-	-	-	-	-	-
Collina	5.028,33	7.664,34	18.437,11	16.797,82	15.653,37	19.916,92	12.454,12	22.755,41	118.707,42
Pianura	611,72	1.103,71	2.143,96	1.332,80	895,87	964,58	569,40	742,25	8.364,29
TOTALE	5.640,05	8.768,05	20.581,07	18.130,62	16.549,24	20.881,50	13.023,52	23.497,66	127.071,71

Tavola 4.9 - Aziende per classe di superficie agricola utilizzata (SAU), comune e zona altimetrica

COMUNI ZONE ALTIMETRICHE	CLASSI DI SUPERFICIE AGRICOLA UTILIZZATA (in ettari)									Totale
	Senza superficie	Meno di 1	1 -- 2	2 -- 5	5 -- 10	10 -- 20	20 -- 50	50 -- 100	100 ed oltre	
Acquaviva Platani	-	133	46	47	20	14	5	1	-	266
Bompensiere	-	115	60	56	13	4	7	1	-	256
Butera	3	1.224	970	1.183	466	166	97	21	10	4.140
Caltanissetta	3	1.490	714	792	378	228	135	51	17	3.808
Campofranco	-	299	162	170	22	22	17	4	1	697
Delia	-	122	48	51	18	7	3	1	-	250
Gela	2	1.170	773	672	187	60	35	7	4	2.910
Marianopoli	-	112	46	120	54	29	10	5	1	377
Mazzerino	2	1.031	634	620	241	105	50	21	7	2.711
Milena	4	435	188	157	54	11	9	2	-	860
Montedoro	5	77	35	52	29	21	12	5	1	237
Mussomeli	2	630	246	328	225	145	106	22	9	1.713
Niscemi	5	2.273	694	583	190	54	17	-	1	3.817
Resuttano	1	231	78	81	44	27	22	10	4	498
Riesi	2	385	251	268	98	53	19	3	-	1.079
San Cataldo	1	378	172	182	69	26	19	2	-	849
Santa Caterina Villarmosa	-	327	171	120	45	11	22	5	5	706
Serradifalco	-	328	173	161	78	29	18	2	-	789
Sommatino	-	580	230	241	115	36	11	-	-	1.213
Sutera	-	161	89	108	47	27	9	4	1	446
Vallelunga Pratameno	-	478	222	175	57	28	11	4	4	979
Villalba	-	21	45	120	51	30	15	10	2	294
TOTALE	30	12.000	6.047	6.287	2.501	1.133	649	181	67	28.895
ZONE ALTIMETRICHE										
Montagna	-	-	-	-	-	-	-	-	-	-
Collina	28	10.830	5.274	5.615	2.314	1.073	614	174	63	25.985
Pianura	2	1.170	773	672	187	60	35	7	4	2.910
TOTALE	30	12.000	6.047	6.287	2.501	1.133	649	181	67	28.895

Tavola 4.10 - Superficie agricola utilizzata (SAU) per classe di SAU, comune e zona altimetrica (superficie in ettari)

COMUNI ZONE ALTIMETRICHE	CLASSI DI SUPERFICIE AGRICOLA UTILIZZATA								Totale
	Meno di 1	1 -- 2	2 -- 5	5 -- 10	10 -- 20	20 -- 50	50 -- 100	100 ed oltre	
Acquaviva Platani	56,60	58,63	147,68	133,64	204,95	118,16	52,98	-	772,64
Bompensiere	55,91	88,41	176,91	76,84	44,89	200,15	59,04	-	702,15
Butera	651,44	1.356,21	3.724,89	3.081,17	2.274,27	2.891,64	1.410,79	1.497,68	16.888,09
Caltanissetta	713,91	995,42	2.495,42	2.614,11	3.190,49	4.056,67	3.609,81	2.371,17	20.047,00
Campofranco	141,78	230,71	526,30	150,21	322,59	583,98	284,10	221,00	2.460,67
Delia	59,84	68,16	163,41	110,75	93,52	65,18	59,08	-	619,94
Gela	629,08	1.087,93	2.056,95	1.270,71	819,51	1.022,71	538,00	566,44	7.991,33
Marianopoli	44,98	67,48	390,31	369,19	399,12	257,71	328,60	169,55	2.026,94
Mazzerino	524,48	901,00	1.978,57	1.660,46	1.432,34	1.677,25	1.580,73	1.045,61	10.800,44
Milena	205,87	255,77	479,69	363,07	146,22	241,04	194,88	-	1.886,54
Montedoro	37,95	50,28	156,16	180,48	296,17	287,14	352,45	111,53	1.472,16
Mussomeli	273,26	350,46	1.049,07	1.553,83	2.048,97	3.190,11	1.452,79	1.460,86	11.379,35
Niscemi	955,29	978,70	1.823,23	1.269,25	716,77	533,27	-	168,00	6.444,51
Resuttano	116,49	117,13	275,20	314,94	342,68	727,96	781,19	678,99	3.354,58
Riesi	201,09	354,26	804,25	659,41	692,69	664,48	247,33	-	3.623,51
San Cataldo	190,54	241,76	572,22	488,61	350,27	555,16	142,04	-	2.540,60
Santa Caterina Villarmosa	152,73	231,69	355,01	279,36	154,31	582,66	293,89	709,10	2.758,75
Serradifalco	162,67	237,17	498,79	512,49	392,93	527,42	103,55	-	2.435,02
Sommatino	289,60	328,04	800,37	796,22	479,05	336,35	-	-	3.029,63
Sutera	84,16	130,08	356,36	342,92	382,59	300,65	220,20	166,29	1.983,25
Vallielunga Pratameno	227,37	315,86	568,02	408,30	410,96	319,31	263,43	654,92	3.168,17
Villalba	16,38	68,54	392,56	340,28	452,33	440,96	663,31	281,22	2.655,58
TOTALE	5.791,42	8.513,69	19.791,37	16.976,24	15.647,62	19.579,96	12.638,19	10.102,36	109.040,85
ZONE ALTIMETRICHE									
Montagna	-	-	-	-	-	-	-	-	-
Collina	5.162,34	7.425,76	17.734,42	15.705,53	14.828,11	18.557,25	12.100,19	9.535,92	101.049,52
Pianura	629,08	1.087,93	2.056,95	1.270,71	819,51	1.022,71	538,00	566,44	7.991,33
TOTALE	5.791,42	8.513,69	19.791,37	16.976,24	15.647,62	19.579,96	12.638,19	10.102,36	109.040,85

Tavola 4.11 - Superficie aziendale secondo l'utilizzazione dei terreni per comune e zona altimetrica (superficie in ettari)

COMUNI ZONE ALTIMETRICHE	SUPERFICIE AGRICOLA UTILIZZATA				Arboricoltura da legno	Boschi	SUPERFICIE AGRARIA NON UTILIZZATA		Altra superficie	Totale
	Seminativi	Coltivazioni legnose agrarie	Prati permanenti e pascoli	Totale			Totale	Di cui destinata ad attività ricreative		
Acquaviva Platani	518,54	125,62	128,48	772,64	-	3,49	103,13	-	8,08	887,34
Bompensiore	567,82	126,05	8,28	702,15	-	4,24	12,67	0,46	2,05	721,11
Butera	10.067,44	6.715,18	105,47	16.888,09	6,14	129,87	1.077,47	2,36	349,95	18.451,52
Caltanissetta	16.054,28	3.403,12	589,60	20.047,00	120,93	336,45	906,55	3,10	551,39	21.962,32
Campofranco	1.757,54	335,50	367,63	2.460,67	1,05	21,74	54,93	-	28,45	2.566,84
Delia	452,78	167,16	-	619,94	-	-	8,34	-	10,68	638,96
Gela	6.654,07	1.159,83	177,43	7.991,33	-	5,12	270,14	-	97,70	8.364,29
Marianopoli	1.793,91	161,84	71,19	2.026,94	-	2,84	37,75	-	25,22	2.092,75
Mazzarino	6.471,03	4.036,41	293,00	10.800,44	1,42	5.740,37	859,38	1,51	119,66	17.521,27
Milena	1.258,29	543,39	84,86	1.886,54	-	1,00	132,97	-	13,44	2.033,95
Montedoro	1.095,89	259,11	117,16	1.472,16	-	0,09	52,32	-	16,66	1.541,23
Mussomeli	10.546,53	552,07	280,75	11.379,35	114,04	268,44	474,98	0,22	277,73	12.514,54
Niscemi	4.645,11	1.791,15	8,25	6.444,51	1,88	2.892,88	95,06	0,07	52,74	9.487,07
Resuttano	2.814,53	83,17	456,88	3.354,58	64,83	50,81	33,60	0,50	80,97	3.584,79
Riesi	2.376,21	1.092,39	154,91	3.623,51	-	28,87	212,04	2,43	67,64	3.932,06
San Cataldo	1.938,26	538,90	63,44	2.540,60	33,95	49,63	66,92	5,00	91,13	2.782,23
Santa Caterina Villarmosa	2.446,14	154,86	157,75	2.758,75	1,07	32,40	159,75	-	41,84	2.993,81
Serradifalco	1.724,91	651,11	59,00	2.435,02	-	10,59	64,73	-	48,01	2.558,35
Sommatino	2.266,24	740,62	22,77	3.029,63	-	-	18,52	-	47,17	3.095,32
Sutera	1.643,45	183,37	156,43	1.983,25	-	1.190,00	85,88	5,02	28,30	3.287,43
Vallelunga Pratameno	2.606,08	556,19	5,90	3.168,17	1,28	35,31	38,36	1,19	33,47	3.276,59
Villalba	2.455,02	163,56	37,00	2.655,58	2,80	1,35	63,63	-	54,58	2.777,94
TOTALE	82.154,07	23.540,60	3.346,18	109.040,85	349,39	10.805,49	4.829,12	21,86	2.046,86	127.071,71
ZONE ALTIMETRICHE										
Montagna	-	-	-	-	-	-	-	-	-	-
Collina	75.500,00	22.380,77	3.168,75	101.049,52	349,39	10.800,37	4.558,98	21,86	1.949,16	118.707,42
Pianura	6.654,07	1.159,83	177,43	7.991,33	-	5,12	270,14	-	97,70	8.364,29
TOTALE	82.154,07	23.540,60	3.346,18	109.040,85	349,39	10.805,49	4.829,12	21,86	2.046,86	127.071,71

Tavola 4.12 - Aziende con seminativi e relativa superficie per le principali coltivazioni praticate, comune e zona altimetrica
(superficie in ettari)

COMUNI ZONE ALTIMETRICHE	Totale aziende	CEREALI				COLTIVAZIONI ORTIVE		COLTIVAZIONI FORAGGERE AVVICENDATE	
		TOTALE		FRUMENTO		Aziende	Superficie	Aziende	Superficie
		Aziende	Superficie	Aziende	Superficie				
Acquaviva Platani	149	91	332,30	91	325,01	19	2,56	37	123,41
Bompensiere	183	117	457,23	117	457,23	1	0,12	-	-
Butera	2.426	1.412	5.825,44	1.409	5.820,56	120	506,45	15	73,05
Caltanissetta	2.363	1.718	11.383,12	1.694	11.137,49	62	30,84	236	2.196,56
Campofranco	588	172	847,81	165	807,42	43	8,51	8	45,61
Delia	177	166	444,43	166	444,43	-	-	-	-
Gela	2.393	922	3.430,83	922	3.419,47	292	451,17	5	43,65
Marianopoli	356	203	1.092,80	201	1.083,85	50	8,92	141	415,31
Mazzarino	1.271	834	4.740,19	827	4.687,25	103	196,07	8	147,88
Milena	583	287	863,19	283	858,51	8	0,83	3	6,46
Montedoro	156	103	906,29	102	903,79	-	-	-	-
Mussomeli	1.537	1.118	6.932,64	1.107	6.734,12	76	13,71	310	1.786,73
Niscemi	2.026	1.265	3.141,51	1.264	3.134,54	761	907,60	2	4,54
Resuttano	387	231	1.438,82	229	1.432,32	23	2,08	132	936,42
Riesi	694	439	1.590,97	438	1.553,60	19	22,60	24	68,83
San Cataldo	589	309	1.321,51	306	1.299,24	20	6,61	38	166,56
Santa Caterina Villarmosa	661	445	1.648,08	443	1.630,75	69	13,13	39	297,88
Serradifalco	655	242	1.000,03	233	970,67	57	14,27	40	196,66
Sommatino	821	551	1.527,61	549	1.508,57	7	0,33	1	0,27
Sutera	413	260	1.057,24	254	1.051,96	6	0,52	15	64,64
Vallelunga Pratameno	700	395	1.744,16	373	1.661,42	105	48,29	86	403,14
Villalba	287	228	1.434,01	228	1.424,79	62	86,95	69	381,91
TOTALE	19.415	11.508	53.160,21	11.401	52.346,99	1.903	2.321,56	1.209	7.359,51
ZONE ALTIMETRICHE									
Montagna	-	-	-	-	-	-	-	-	-
Collina	17.022	10.586	49.729,38	10.479	48.927,52	1.611	1.870,39	1.204	7.315,86
Pianura	2.393	922	3.430,83	922	3.419,47	292	451,17	5	43,65
TOTALE	19.415	11.508	53.160,21	11.401	52.346,99	1.903	2.321,56	1.209	7.359,51

Tavola 4.13 - Aziende con coltivazioni legnose agrarie e relativa superficie per le principali coltivazioni praticate, comune e zona altimetrica (superficie in ettari)

COMUNI ZONE ALTIMETRICHE	Totale aziende	VITE		OLIVO		AGRUMI		FRUTTIFERI	
		Aziende	Superficie	Aziende	Superficie	Aziende	Superficie	Aziende	Superficie
Acquaviva Platani	186	6	1,11	179	106,51	12	8,71	21	9,29
Bompeniere	130	13	13,51	106	55,99	7	1,70	55	54,85
Butera	2.711	1.234	3.301,20	1.418	1.446,90	104	64,91	1.254	1.842,73
Caltanissetta	2.763	309	656,57	2.407	1.682,20	351	87,97	1.273	957,02
Campofranco	337	34	43,21	284	154,16	63	30,80	138	107,18
Delia	147	21	37,28	117	63,63	-	-	57	66,25
Gela	1.000	718	622,42	435	411,92	60	56,78	101	64,34
Marianopoli	244	135	40,90	205	95,11	-	-	77	25,83
Mazzarino	2.128	527	513,79	1.524	1.259,72	96	32,23	1.216	2.227,31
Milena	638	212	142,74	512	211,34	21	2,19	315	187,09
Montedoro	173	98	103,21	129	71,73	19	6,50	94	77,67
Mussomeli	1.026	203	55,81	827	379,77	13	1,57	480	113,48
Niscemi	2.760	264	310,22	2.349	1.161,60	246	147,04	458	171,00
Resuttano	193	20	4,36	176	68,11	-	-	56	10,70
Riesi	671	331	469,70	426	305,05	35	5,60	236	295,84
San Cataldo	635	71	91,49	576	292,25	8	0,99	312	149,84
Santa Caterina Villarmosa	348	24	4,81	321	101,04	10	0,46	161	36,54
Serradifalco	609	199	262,54	548	244,71	18	1,66	227	141,91
Sommatino	775	246	230,36	632	339,00	49	8,74	274	162,52
Sutera	259	11	5,27	213	85,34	5	13,01	167	79,23
Vallielunga Pratameno	806	316	125,76	737	365,59	16	1,88	224	62,95
Villalba	155	81	37,71	117	109,47	-	-	25	16,38
TOTALE	18.694	5.073	7.073,97	14.238	9.011,14	1.133	472,74	7.221	6.859,95
ZONE ALTIMETRICHE									
Montagna	-	-	-	-	-	-	-	-	-
Collina	17.694	4.355	6.451,55	13.803	8.599,22	1.073	415,96	7.120	6.795,61
Pianura	1.000	718	622,42	435	411,92	60	56,78	101	64,34
TOTALE	18.694	5.073	7.073,97	14.238	9.011,14	1.133	472,74	7.221	6.859,95

Tavola 4.14 - Aziende con allevamenti e aziende con bovini, bufalini, suini e relativo numero di capi per comune e zona altimetrica

COMUNI ZONE ALTIMETRICHE	Totale aziende	BOVINI			BUFALINI			SUINI	
		Aziende	CAPI		Aziende	CAPI		Aziende	Capi
			Totale	Di cui vacche		Totale	Di cui bufale		
Butera	22	2	87	20	-	-	-	-	-
Caltanissetta	184	142	4.352	1.092	2	85	30	8	123
Campofranco	7	3	31	6	-	-	-	1	15
Gela	20	3	32	-	-	-	-	-	-
Marianopoli	41	8	92	8	-	-	-	1	1
Mazzarino	23	3	126	-	-	-	-	1	11
Mussomeli	64	25	1.123	274	-	-	-	2	6
Resuttano	18	12	568	243	-	-	-	-	-
Riesi	13	4	127	-	-	-	-	-	-
San Cataldo	43	16	231	7	-	-	-	1	4
Santa Caterina Villarmosa	18	14	354	107	-	-	-	-	-
Serradifalco	18	4	106	-	-	-	-	-	-
Sommatino	9	2	46	23	-	-	-	-	-
Vallelunga Pratameno	13	4	150	78	-	-	-	-	-
Villalba	8	3	27	-	-	-	-	1	166
TOTALE	501	245	7.452	1.858	2	85	30	15	326
ZONE ALTIMETRICHE									
Montagna	-	-	-	-	-	-	-	-	-
Collina	481	242	7.420	1.858	2	85	30	15	326
Pianura	20	3	32	-	-	-	-	-	-
TOTALE	501	245	7.452	1.858	2	85	30	15	326

Tavola 4.15 - Aziende con ovini, caprini, equini, allevamenti avicoli e relativo numero di capi per comune e zona altimetrica

COMUNI	OVINI		CAPRINI		EQUINI		ALLEVAMENTI AVICOLI	
	Aziende	Capi	Aziende	Capi	Aziende	Capi	Aziende	Capi
Acquaviva Platani	1	80	-	-	-	-	1	15.000
Butera	18	4.962	10	363	-	-	-	-
Caltanissetta	49	8.995	11	490	31	136	13	1.949
Campofranco	3	450	1	4	1	1	2	1.140
Gela	14	3.428	10	1.117	1	8	1	1.000
Marianopoli	12	2.169	3	29	2	2	24	373
Mazzarino	16	4.475	4	51	2	21	2	500
Milena	5	1.027	1	6	-	-	-	-
Montedoro	5	570	3	49	-	-	-	-
Mussomeli	49	7.044	16	190	8	11	6	186
Niscemi	2	280	-	-	-	-	3	5.400
Resuttano	8	1.102	3	22	4	28	-	-
Riesi	10	2.611	2	150	1	6	-	-
San Cataldo	13	1.365	4	38	2	4	17	449
Santa Caterina Villarmosa	5	1.044	1	28	-	-	-	-
Serradifalco	11	1.860	4	295	4	61	1	200
Sommatino	6	823	7	212	1	2	1	50
Sutera	2	398	1	45	2	14	1	30
Vallelunga Pratameno	10	1.337	4	124	1	2	-	-
Villalba	4	290	1	15	1	5	-	-
TOTALE	243	44.310	86	3.228	61	301	72	26.277
ZONE ALTIMETRICHE								
Montagna	-	-	-	-	-	-	-	-
Collina	229	40.882	76	2.111	60	293	71	25.277
Pianura	14	3.428	10	1.117	1	8	1	1.000
TOTALE	243	44.310	86	3.228	61	301	72	26.277

Tavola 4.16 - Persone per categoria di manodopera agricola, comune e zona altimetrica

COMUNI ZONE ALTIMETRICHE	FAMILIARI E PARENTI DEL CONDUTTORE					ALTRA MANODOPERA AZIENDALE				Totale generale
	Conduttore	Coniuge	Altri familiari del conduttore	Parenti del conduttore	Totale	DIRIGENTI E IMPIEGATI		OPERAI ED ASSIMILATI		
						A tempo indeter- minato	A tempo deter- minato	A tempo indeter- minato	A tempo deter- minato	
Acquaviva Platani	266	153	75	-	228	-	-	-	2	496
Bompensiere	256	169	81	5	255	-	5	-	11	527
Butera	4.128	2.521	3.154	114	5.789	10	118	41	2.690	12.776
Caltanissetta	3.789	2.439	2.466	76	4.981	16	86	21	1.453	10.346
Campofranco	695	429	305	35	769	2	3	-	50	1.519
Delia	250	153	205	3	361	-	4	-	109	724
Gela	2.903	975	1.060	61	2.096	12	236	30	808	6.085
Marianopoli	377	256	190	17	463	-	8	-	42	890
Mazzarino	2.701	1.933	2.612	232	4.777	3	60	1	1.008	8.550
Milena	856	595	631	79	1.305	4	12	1	23	2.201
Montedoro	233	167	253	47	467	4	7	1	136	848
Mussomeli	1.706	1.151	986	46	2.183	4	24	7	143	4.067
Niscemi	3.814	1.716	1.684	119	3.519	1	88	18	2.361	9.801
Resuttano	497	318	414	38	770	1	7	-	11	1.286
Riesi	1.076	638	791	44	1.473	3	16	5	91	2.664
San Cataldo	846	590	812	19	1.421	2	54	3	279	2.605
Santa Caterina Villarmosa	692	422	447	17	886	15	-	-	12	1.605
Serradifalco	785	561	483	52	1.096	3	14	3	31	1.932
Sommatino	1.213	705	1.190	74	1.969	-	9	-	548	3.739
Sutera	444	271	213	-	484	5	3	2	427	1.365
Vallelunga Pratameno	977	670	814	117	1.601	-	3	-	157	2.738
Villalba	293	192	185	-	377	1	1	-	78	750
TOTALE	28.797	17.024	19.051	1.195	37.270	86	758	133	10.470	77.514
ZONE ALTIMETRICHE										
Montagna	-	-	-	-	-	-	-	-	-	-
Collina	25.894	16.049	17.991	1.134	35.174	74	522	103	9.662	71.429
Pianura	2.903	975	1.060	61	2.096	12	236	30	808	6.085
TOTALE	28.797	17.024	19.051	1.195	37.270	86	758	133	10.470	77.514

Tavola 4.17 - Giornate di lavoro aziendale per categoria di manodopera agricola, comune e zona altimetrica

COMUNI ZONE ALTIMETRICHE	FAMILIARI E PARENTI DEL CONDUTTORE					ALTRA MANODOPERA AZIENDALE				Totale generale
	Conduttore	Coniuge	Altri familiari del conduttore	Parenti del conduttore	Totale	DIRIGENTI E IMPIEGATI		OPERAI ED ASSIMILATI		
						A tempo indeter- minato	A tempo deter- minato	A tempo indeter- minato	A tempo deter- minato	
Acquaviva Platani	4.779	550	125	-	675	-	-	-	6	5.460
Bompensiere	3.477	333	155	95	583	-	110	-	169	4.339
Butera	122.611	21.371	27.921	2.479	51.771	2.030	3.034	3.371	60.348	243.165
Caltanissetta	104.151	27.835	18.740	2.550	49.125	1.000	2.558	3.593	36.803	197.230
Campofranco	8.930	1.862	1.913	396	4.171	20	56	-	945	14.122
Delia	4.657	750	760	50	1.560	-	70	-	3.941	10.228
Gela	92.409	10.777	18.426	1.598	30.801	1.267	13.516	2.828	21.077	161.898
Marianopoli	11.643	1.773	1.406	272	3.451	-	193	-	1.017	16.304
Mazzarino	82.315	12.044	14.657	9.702	36.403	30	4.621	20	29.939	153.328
Milena	11.716	3.586	1.981	1.377	6.944	40	527	100	1.135	20.462
Montedoro	8.337	761	1.637	848	3.246	40	28	151	1.301	13.103
Mussomeli	39.057	7.440	3.193	888	11.521	632	674	869	3.298	56.051
Niscemi	97.878	22.517	28.978	7.219	58.714	101	1.575	995	52.923	212.186
Resuttano	10.652	816	509	1.455	2.780	10	1.812	-	1.464	16.718
Riesi	30.959	4.843	6.383	1.499	12.725	912	656	516	1.963	47.731
San Cataldo	26.413	8.461	3.249	686	12.396	7	416	12	3.017	42.261
Santa Caterina Villarmosa	13.450	2.405	2.009	1.100	5.514	160	-	-	316	19.440
Serradifalco	28.464	3.233	1.807	1.727	6.767	30	1.043	900	2.048	39.252
Sommatino	16.549	2.844	2.868	866	6.578	-	139	-	7.028	30.294
Sutera	5.114	357	289	-	646	1.258	40	624	28.459	36.141
Vallelunga Pratameno	20.515	3.260	1.887	1.715	6.862	-	177	-	2.957	30.511
Villalba	9.208	358	590	-	948	10	5	-	1.065	11.236
TOTALE	753.284	138.176	139.483	36.522	314.181	7.547	31.250	13.979	261.219	1.381.460
ZONE ALTIMETRICHE										
Montagna	-	-	-	-	-	-	-	-	-	-
Collina	660.875	127.399	121.057	34.924	283.380	6.280	17.734	11.151	240.142	1.219.562
Pianura	92.409	10.777	18.426	1.598	30.801	1.267	13.516	2.828	21.077	161.898
TOTALE	753.284	138.176	139.483	36.522	314.181	7.547	31.250	13.979	261.219	1.381.460

Tavola 4.18 - Aziende che utilizzano mezzi meccanici in complesso e relativo numero di mezzi di proprietà dell'azienda per comune e zona altimetrica

COMUNI ZONE ALTIMETRICHE	TOTALE			AZIENDE CON MEZZI DI PROPRIETÀ				
	Aziende con mezzi	Aziende con mezzi forniti da terzi	Aziende con mezzi in proprietà	Totale	TRATTRICI		MOTOCOLTIVATORI, MOTOZAPPE, MOTOFRESATRICI E MOTOFALCIATRICI	
					Aziende	Mezzi	Aziende	Mezzi
Acquaviva Platani	232	191	2	79	16	20	70	70
Bompenisere	247	243	2	15	11	11	5	5
Butera	4.077	3.652	68	731	643	797	341	350
Caltanissetta	3.759	3.096	162	1.568	659	937	1.102	1.138
Campofranco	624	548	19	220	26	30	211	219
Delia	248	239	1	21	14	21	9	9
Gela	2.488	2.219	55	586	240	271	407	424
Marianopoli	340	287	21	150	44	67	125	143
Mazzerino	2.647	2.428	57	540	343	435	319	336
Milena	851	827	24	84	35	38	62	63
Montedoro	224	217	13	54	25	35	36	39
Mussomeli	1.672	1.453	80	609	243	398	494	527
Niscemi	3.786	2.797	143	1.262	473	503	917	943
Resuttano	353	298	6	98	45	94	62	68
Riesi	1.040	970	29	186	119	154	90	98
San Cataldo	824	706	15	270	92	109	229	250
Santa Caterina Villarmosa	676	595	33	157	64	87	125	129
Serradifalco	781	695	25	247	83	117	195	205
Sommatino	1.205	1.173	27	241	62	87	210	214
Sutera	410	397	11	70	15	25	65	71
Vallulunga Pratameno	966	748	25	432	105	123	386	420
Villalba	286	244	14	155	65	91	133	165
TOTALE	27.736	24.023	832	7.775	3.422	4.450	5.593	5.886
ZONE ALTIMETRICHE								
Montagna	-	-	-	-	-	-	-	-
Collina	25.248	21.804	777	7.189	3.182	4.179	5.186	5.462
Pianura	2.488	2.219	55	586	240	271	407	424
TOTALE	27.736	24.023	832	7.775	3.422	4.450	5.593	5.886

Tavola 4.18 - Aziende che utilizzano mezzi meccanici in complesso e relativo numero di mezzi di proprietà dell'azienda per comune e zona altimetrica

COMUNI ZONE ALTIMETRICHE	AZIENDE CON MEZZI DI PROPRIETÀ								
	MIETITREBBIATRICI		MACCHINE PER RACCOLTA COMPLETAMENTE AUTOMATIZZATA		APPARECCHI PER L'IRRORAZIONE DI PRODOTTI FITOIATRICI		MACCHINE PER LA FERTILIZZAZIONE		ALTRI MEZZI MECCA- NICI
	Aziende	Mezzi	Aziende	Mezzi	Aziende	Mezzi	Aziende	Mezzi	Aziende
Acquaviva Platani	-	-	-	-	5	5	1	1	-
Bompensiere	1	1	-	-	-	-	2	2	-
Butera	5	5	-	-	131	138	204	213	5
Caltanissetta	26	28	10	10	414	431	420	430	10
Campofranco	2	2	-	-	1	1	1	1	-
Delia	3	3	-	-	6	6	8	8	-
Gela	5	8	3	4	41	42	15	15	5
Marianopoli	4	5	-	-	34	44	28	29	4
Mazzerino	15	16	-	-	109	110	146	149	1
Milena	2	2	-	-	21	21	19	19	-
Montedoro	4	4	-	-	6	6	11	11	2
Mussomeli	42	49	-	-	44	45	117	135	7
Niscemi	2	3	-	-	13	13	5	9	-
Resuttano	8	8	2	6	35	37	39	41	23
Riesi	1	1	-	-	42	45	54	56	4
San Cataldo	7	7	2	2	39	39	41	41	32
Santa Caterina Villarmosa	11	13	-	-	43	44	46	49	3
Serradifalco	1	1	-	-	2	2	5	5	2
Sommatino	5	5	-	-	20	20	36	36	9
Sutera	-	-	-	-	-	-	2	2	2
Vallelunga Pratameno	3	3	-	-	36	37	44	45	12
Villalba	1	1	-	-	20	21	47	49	-
TOTALE	148	165	17	22	1.062	1.107	1.291	1.346	121
ZONE ALTIMETRICHE									
Montagna	-	-	-	-	-	-	-	-	-
Collina	143	157	14	18	1.021	1.065	1.276	1.331	116
Pianura	5	8	3	4	41	42	15	15	5
TOTALE	148	165	17	22	1.062	1.107	1.291	1.346	121

Glossario

Abitazioni situate nell'azienda – Tutte le abitazioni comprese nel perimetro aziendale. Per abitazione si intende un insieme di vani o anche un vano solo, destinato funzionalmente ad uso abitazione, che dispone di un ingresso indipendente su strada, pianerottolo, cortile, terrazza, ballatoio e simili. Sono esclusi i locali che non hanno le caratteristiche proprie delle abitazioni (roulotte, carrozzoni, cantine, magazzini, ecc.) anche se risultano occupati di fatto da una o più famiglie. Una abitazione è considerata occupata quando in essa abitano una o più persone ivi aventi la loro dimora abituale anche se temporaneamente assenti alla data del censimento.

Agrumi – Arancio, mandarino, clementina e i suoi ibridi, limone, altri agrumi (arancio amaro o melangolo, bergamotto, cedro, chinotto, kumquat, limetta, pompelmo).

Alimentazione automatizzata del bestiame (impianti per l') – Apparecchiature rappresentate essenzialmente dagli alimentatori automatici (a coclea, a nastro o a catena fissa) fissi o mobili con strutture metalliche o di legno, utilizzati per la distribuzione automatica degli alimenti agli animali che consistono in uno o più trasportatori che prelevano il foraggio o i mangimi da una tramoggia oppure direttamente dai silos e li trasportano in una canaletta parallela alla mangiatoia.

Allevamenti – I dati sulla consistenza degli allevamenti fanno riferimento a tutti i capi di bestiame che alla data del censimento si trovavano presso l'azienda sia che si trattasse di bestiame in dotazione dell'azienda stessa, sia che si trattasse di bestiame affidato o da essa allevato. Sono inclusi i capi temporaneamente assenti per transumanza, pascolo, ecc. sono esclusi gli animali di passaggio (es.: femmine presenti per la monta).

Allevamenti avicoli

Polli da carne – compresi i giovani capi destinati alla produzione di carne.

Galline da uova – Galline che hanno già cominciato a deporre uova e giovani capi destinati alla produzione di uova.

Allevamenti (altri) – Allevamenti di anatre, lumache, lombrichi, rane, cervidi.

Ammendante organico – Prodotto di diverso tipo la cui funzione principale è quella di modificare e migliorare le caratteristiche fisiche del terreno (ammendante animale idrolizzato, vegetale composto, vegetale fermentato, vegetale semplice, torboso composto, leonardite, torba acida, ecc.).

Approvvigionamento dell'acqua irrigua – L'approvvigionamento dell'acqua irrigua è considerato: fonte di approvvigionamento, quando l'azienda si approvvigiona per derivazione diretta da corsi d'acqua superficiali, senza essere soggetta a vincoli per quanto riguarda le modalità di presa e di utilizzazione dell'acqua o mediante pozzi, fontanili, ecc. situati nel proprio fondo;

- *da consorzi di irrigazione e bonifica* quando l'azienda si approvvigiona di acqua attraverso consorzi di irrigazione e bonifica che servono per lo più un complesso organizzato di aziende;
- *da altre aziende agricole*;
- *in altra forma*, quando l'azienda si approvvigiona d'acqua attraverso imprese private non agricole, ecc..

Aratura – Fondamentale tecnica di lavorazione che consiste nel ribaltare una fetta di terreno dopo aver proceduto al suo distacco dal suolo con lo scopo della distruzione della vegetazione preesistente, dell'incorporamento di concimi, dell'aumento dell'aereazione permeabilità e dei fenomeni ad essa collegati.

Area protetta – Ecosistema tutelato per conservare la biodiversità che lo caratterizza, con l'obiettivo di uno sviluppo sostenibile del territorio.

Aree boscate a turno breve – Superfici a bosco in cui il periodo tra l'impianto degli alberi ed il taglio del prodotto (escludendo le normali operazioni di sfoltitura) non supera i 15 anni.

Artigianato – Attività artigianali esercitate dal conduttore, dai membri della sua famiglia o da manodopera non familiare a condizione che essi siano addetti anche ai lavori agricoli.

Aspersione – Metodo che prevede l'aspersione dell'acqua con apparecchiature che simulano la pioggia naturale. Esso prevede una serie di tubi, una pompa che fornisce pressione all'acqua e uno o più irrigatori che distribuiscono l'acqua sul terreno. Gli impianti possono essere fissi, semifissi o mobili. La pressione idrica e la gittata degli irrigatori possono variare sensibilmente.

Associazioni di produttori – Associazioni costituite per iniziativa dei produttori stessi allo scopo di:

- promuovere la concentrazione dell'offerta e la regolarizzazione dei prezzi nella fase della produzione per uno o più prodotti agricoli;
- mettere a disposizione dei produttori associati mezzi tecnici adeguati per il condizionamento e la commercializzazione dei prodotti in questione.

Attività di agriturismo – Attività turistica svolta in locali rurali, nei quali viene dato alloggio a turisti da imprenditori agricoli.

Attività remunerativa extraaziendale – Qualsiasi attività esercitata al di fuori dell'azienda e che ha come corrispettivo una remunerazione. Sono comprese eventuali attività remunerative che possono essere esercitate sull'azienda stessa o in un'altra impresa agricola (gestione di un terreno da campeggio, affitto di alloggi a turisti), oppure in una impresa non agricola appartenente al conduttore.

Avvicendamento libero – La successione di colture diverse sullo stesso terreno viene decisa annualmente.

Azienda agricola, forestale e zootecnica – L'unità tecnico-economica costituita da terreni, anche in appezzamenti non contigui, ed eventualmente da impianti ed attrezzature varie, in cui si attua la produzione agraria, forestale e zootecnica ad opera di un conduttore, cioè persona fisica, società od ente che ne sopporta il rischio sia da solo (conduttore coltivatore e conduttore con salariati e/o compartecipanti), sia in associazione ad un mezzadro o colono parziario.

Azienda senza terreno agrario – Per *terreno agrario* si intende la superficie dell'azienda destinata alla pratica delle varie colture o che potrebbe essere ad esse destinata mediante l'impiego di mezzi normalmente disponibili presso un'azienda agricola. Non è terreno agrario la superficie costituita da aree occupate da fabbricati, cortili, strade poderali, ecc.

Le *aziende senza terreno agrario* sono quelle zootecniche nelle quali si attua esclusivamente l'allevamento di bestiame e le aziende che utilizzano terreni pascolativi appartenenti a Comuni, ad altri enti pubblici o a privati senza che i terreni stessi si configurino come elementi costitutivi delle aziende stesse.

Le aziende che praticano la coltivazione di funghi in grotte, sotterranei ed appositi edifici sono assimilate a quelle con terreno agrario.

Barbatelle – Giovani piante di vite, innestate e non, prima del loro impianto definitivo.

Boschi – Superfici coperte da alberi e/o arbusti forestali, il cui prodotto principale è il legno. Sono considerati boschi anche i terreni il cui suolo occupato dalle piante forestali viene parzialmente utilizzato per coltivazioni erbacee aventi carattere accessorio o marginale. Sono compresi i vivai forestali destinati al fabbisogno aziendale. Sono esclusi i castagneti da frutto e le pioppete.

Bosco misto – Quando non possiede le caratteristiche del bosco puro.

Bosco puro – Quando le piante di una singola specie legnosa rappresentano, a maturità, almeno i 9/10 della superficie.

Bovini

— *Maschi:*

- *da riproduzione*, costituiti dai torelli (bovini interi destinati alla riproduzione) e dai tori (bovini interi già adibiti alla riproduzione naturale od impiegati per la fecondazione artificiale) compresi i tori riformati, cioè al termine della loro carriera riproduttiva;
- *da macello*, costituiti dai vitelli, vitelloni, manzetti o manzi e buoi destinati alla produzione di carne;

— *Femmine:*

- *da allevamento*: bovine che non hanno mai partorito anche se gravide alla data del censimento o che sono allevate per la riproduzione;
- *da macello*: bovine che non hanno mai partorito e che vengono allevate per essere macellate;
- *vacche da latte* (comprese le vacche da latte e carne): vacche (bovine che hanno già partorito almeno una volta), che, per razza o attitudine, sono adibite esclusivamente o prevalentemente alla produzione di latte destinato al consumo umano o alla trasformazione in prodotti lattiero-caseari. Sono comprese le vacche da latte riformate o al termine della loro carriera economica;
- *altre vacche* (da carne e/o da lavoro): bovine che hanno già partorito almeno una volta, ma che sono allevate per la produzione di vitelli o vengono adibite per il lavoro o ad entrambe le funzioni economiche e il cui latte, di norma, non è

destinato né al consumo umano diretto né alla trasformazione in prodotti lattiero-caseari. Sono comprese le altre vacche riformate o al termine della loro carriera economica.

Burro – Prodotto avente un tenore di materie grasse del latte, uguale o superiore all'80%, ma inferiore al 90%, un tenore massimo di acqua del 16% ed un massimo del 2% di materie secche e non grasse del latte.

Capo azienda – Persona che di fatto gestisce l'azienda e cioè la persona fisica che assicura la gestione corrente e quotidiana dell'azienda. Si ha la gestione quotidiana dell'azienda anche quando l'attività è assicurata per un limitato numero di mesi, come ad esempio, nelle aziende specializzate per la viticoltura, olivicoltura, ecc.. Il capo azienda è in genere il conduttore stesso, ma può essere una diversa persona, qualora il conduttore stesso abbia affidato la gestione dell'azienda ad altra persona, per esempio ad un membro della famiglia. Per ciascuna azienda si considera capo azienda esclusivamente una persona. Se più persone partecipano alla gestione corrente e quotidiana dell'azienda, è considerato capo azienda la persona che reca il maggior contributo alla gestione dell'azienda. Qualora tale contributo alla gestione si è ripartito in maniera uguale tra due o più persone, di queste è considerata capo azienda la più avanzata in età. Il mezzadro è da considerarsi come capo azienda ed analogamente il soccidario per le aziende a soccida.

Caprini – Gruppo di mammiferi artiodattili ruminanti della specie Capra.

- *Capre che hanno già figliato*: femmine che hanno già figliato anche una volta, anche se alla data della rilevazione sono a riposo o stanno allattando. In questa categoria devono essere comprese anche le femmine riformate al termine della loro carriera economica.
- *Capre montate per la prima volta*: femmine di meno di un anno che non hanno ancora figliato.
- *Altri caprini*: capretti (maschi e femmine di età inferiore ad un anno), maschi di più di un anno compresi i riproduttori e femmine di età superiore ad un anno che non hanno mai partorito (non comprese nelle capre).

Caseifici – Comprendono:

- a) le imprese o stabilimenti - compresi gli enti cooperativi agricoli e le latterie turnarie che svolgono attività di trattamento igienico e/o di trasformazione del latte;
- b) le aziende agricole, i cui impianti tecnici di lavorazione e/o di trasformazione sono paragonabili a quelli degli stabilimenti di cui al punto a);
- c) gli stabilimenti che raccolgono latte o crema e li cedono interamente od in parte alle unità di cui al punto a) senza averli lavorati né trasformati (centri di raccolta, generalmente dotati di attrezzature - quali impianti e vasche di refrigerazione - adeguate per la raccolta e/o della crema).

Castagneto da frutto – Sono i castagneti allevati ad alto fusto e destinati principalmente alla produzione del frutto. Sono compresi soltanto i castagneti nei quali durante l'annata agraria di riferimento si è proceduto alle operazioni colturali e alla raccolta del frutto. La superficie degli altri castagneti va indicata tra i boschi (fustaie di latifoglie).

Cavalli – Sono compresi i cavalli da corsa e da sella appartenenti ad aziende agricole.

Categorie assimilate – Lavoratori che guidano e controllano, con apporto di adeguata competenza tecnico-pratica, gruppi di altri lavoratori operai esercitando a volte un certo potere di iniziativa per la condotta dei lavori.

Ceduo composto – Bosco costituito da fustaia e ceduo semplice frammisti. Sono assimilati ai cedui composti i cedui semplici con matricine dal turno almeno triplo di quello del ceduo e la cui area di insidenza a maturità sia superiore al 15% della superficie totale del bosco.

Ceduo semplice – Bosco le cui piante, nate esclusivamente e prevalentemente da gemma, sono destinate a rinnovarsi per via agamica (gemma).

Celle frigorifere – Locali in muratura o prefabbricati predisposti allo stoccaggio di prodotti delle coltivazioni e/ o degli allevamenti i quali vengono mantenuti a temperatura ed umidità costanti.

Centro aziendale – Insieme di fabbricati situati nell'azienda agricola e connessi all'attività dell'azienda stessa. Essi, di norma, comprendono le abitazioni del conduttore e dell'altra manodopera impiegata nell'azienda; i ricoveri per animali; locali per l'immagazzinamento dei prodotti (magazzini, sili da foraggio, fienili ecc.) e quelli per il deposito di macchine ed attrezzi di uso agricolo.

Ciclo aperto – Un allevamento:

- ove si praticano solo le fasi di riproduzione e svezzamento (si vendono suinetti);

- ove si pratica solo la fase di ingrasso di suinetti acquistati all'esterno, in Italia o all'estero.

Ciclo chiuso – Un allevamento caratterizzato dalla presenza di tutte le fasi produttive: dalla riproduzione e svezzamento fino all'ingrasso dei soggetti nati in azienda (non vengono considerati eventuali acquisti di capi da riproduzione).

Classi di ampiezza – L'intervallo tra un valore ed un altro all'interno di una classificazione.

Coloni impropri – Coloro che prestano lavoro manuale in una azienda agricola, sulla base di pattuizioni particolari aventi in comune la natura associativa parziaria, ma caratterizzata da una diversità di contenuto per quanto riguarda le prestazioni di lavoro, i conferimenti delle scorte e le suddivisioni delle spese e dei prodotti.

Coltivazione principale

- *Coltivazione unica*, cioè quella che è la sola ad essere praticata su una data superficie nel corso dell'annata agraria di riferimento. Una coltivazione si considera unica anche quando è consociata con coltivazioni erbacee aventi carattere accessorio o marginale o con colture legnose agrarie o boschive presenti in numero trascurabile di piante.
- *Coltivazioni erbacee consociate praticate su seminativi nudi*. Ciascuna coltivazione erbacea consociata va considerata come *coltivazione principale* per la parte di superficie effettivamente occupata.
- *Coltivazioni legnose agrarie consociate tra loro o con coltivazioni erbacee*. Ciascuna coltivazione va considerata come *coltivazione principale* per la parte di superficie effettivamente occupata.
- *Coltivazione successiva o intercalare più importante dal punto di vista economico*.
E' considerata come *coltivazione principale* per l'intera superficie sulla quale essa è stata praticata.

Coltivazioni in serra – Si intendono le coltivazioni praticate per l'intero ciclo vegetativo o per la quasi totalità di esso, entro costruzioni di altezza sufficiente per potervi accedere ed eseguirvi le operazioni colturali e nei quali si realizza un ambiente artificiale che permette di coltivare le piante fuori stagione o piante che esigono speciali condizioni ambientali. Sono escluse in quante considerate in piena area, le coltivazioni sottoposte a copertura temporanea (campane, tunnel, ecc.) nonché quelle praticate in costruzioni la cui copertura è limitata al tetto, senza resistenza di pareti esterne.

Coltivazioni legnose agrarie – Vite, olivo, agrumi, fruttiferi, vivaia, canne, gelso (foglie), giunco, manna, salice da vimini, sommacco.

Coltivazione secondaria successiva o intercalare – La coltivazione successiva meno importante dal punto di vista economico (valore della produzione annuale). In tal caso a ciascuna coltivazione successiva od intercalare, viene attribuita l'intera superficie su cui è stata praticata.

Compostaggio – Processo che ha l'obiettivo di favorire la biodegradazione per evaporazione; si ottengono modificazioni della sostanza organica che viene umificata per attività biologica e si ha contemporaneamente distruzione dei batteri patogeni contenuti nelle deiezioni. Il compost è il prodotto derivato generalmente da residui solidi urbani trattati e trasformati in un composto scuro abbastanza simile al letame.

Concimazione – Apporto artificiale di sostanze naturali o sintetiche, minerali od organiche idonee a fornire alle colture l'elemento o gli elementi chimici della fertilità a queste necessarie per lo svolgimento del loro ciclo produttivo e vegetativo.

Concimazione (macchine per la)

- *Spandiconcime*: macchine semoventi, trainate, portate o semiportate da trattori, utilizzate per la distribuzione meccanica dei concimi chimici, distributori combinati di concimi ed antiparassitari. Sono esclusi gli spandiconcime azionati a mano e le seminatrici combinate con spandiconcime.
- *Spandiletame*: macchine trainate o portate da trattori, utilizzate per il trasporto e la distribuzione meccanica del letame. Sono esclusi gli spanditori semimeccanici ed i rimorchi a piano mobile senza apparecchi spanditori.

Condizione professionale – La condizione professionale è quella posseduta nella settimana precedente la data di riferimento del censimento e si distingue in:

- *Occupato*: chi possiede una occupazione (in proprio o alle dipendenze) da cui trae una retribuzione o un profitto. Si considera occupato anche chi collabora, senza avere un regolare contratto di lavoro con un familiare che svolge una attività lavorativa in conto proprio;
- *Disoccupato alla ricerca di nuova occupazione*: chi ha perduto una precedente occupazione alle dipendenze ed è alla ricerca attiva di una nuova occupazione, essendo in grado accettarla se gli viene offerta;

- *In cerca di prima occupazione*: chi non ha mai esercitato un'attività lavorativa o ha cessato una attività lavorativa in proprio ed è alla ricerca attiva di una occupazione essendo in grado di accettarla se gli viene offerta;
- *Casalinga/o*: chi si dedica prevalentemente alla cura della propria famiglia o della propria casa;
- *Studente*: chi si dedica prevalentemente allo studio;
- *Ritirato dal lavoro*: chi ha cessato una attività lavorativa per raggiunti limiti di età oppure per altra causa;
- *In altra condizione*: proprietari, benestanti, inabili al lavoro, chi sta assolvendo agli obblighi di leva ecc..

Conduttore – Responsabile giuridico ed economico dell'azienda. Può essere una persona fisica, una società o un Ente pubblico. Nel caso di colonia parziaria appoderata (mezzadria) come conduttore di azienda è stato considerato il mezzadro. Nel caso di soccida quale conduttore di azienda è stato considerato il soccidante.

Conigli – Comprendono le fattrici femmine che hanno partorito almeno una volta.

Consistenza del bestiame – I dati sulla consistenza degli allevamenti fanno riferimento a tutti i capi di bestiame che alla data della rilevazione si trovavano presso l'azienda sia che si tratti di bestiame in dotazione dell'azienda stessa sia che si tratti di bestiame affidato o da essa allevato. Sono inclusi i capi temporaneamente assenti per transumanza, pascolo, ecc.. Sono esclusi gli animali di passaggio (es.: femmine presenti per la monta).

Consociazioni – Coltivazioni che si trovano sullo stesso terreno durante uno stesso periodo e ciascuna delle quali fornisce un raccolto ben distinto nel corso dell'annata agraria.

Consorzio – Associazione tra gli agricoltori costituita secondo la legislazione vigente, avente scopo mutualistico e rivolta prevalentemente alla fornitura di beni e servizi direttamente agli appartenenti all'organismo sociale a condizioni più vantaggiose. A seconda delle finalità e del campo di attività prende denominazioni diverse come cantine sociali, centrali ortofrutticole, latterie e caseifici sociali, di bonifica e irrigazione, tra imprese, tra Enti pubblici, consorzi fitoiatrici ecc.. Sono compresi i consorzi per il noleggio di macchine agricole, gli organismi associativi che abbiano come scopo mutualistico l'acquisto o la produzione per i propri soci di sostanze utili per l'agricoltura, l'acquisto di terreni, la raccolta, la conservazione, la trasformazione e vendita dei prodotti.

Contoterzismo – Utilizzazione di mezzi meccanici:

- *in altre aziende agricole*. Sono rilevate le giornate di lavoro prestate in altre aziende agricole con mezzi meccanici di proprietà o comproprietà dell'azienda con e senza manodopera aziendale;
- *in azienda*. Sono rilevate le giornate di lavoro effettuate in azienda con mezzi meccanici forniti distintamente da terzi, cioè da altre aziende agricole, da organismi associativi o da imprese di esercizio e noleggio.

Corpo – Porzione continua di terreno facente di un'unica azienda, non interrotto da fattori di discontinuità quali strade, corsi d'acqua, ecc. Non costituiscono fattori tali da configurare l'esistenza di due o più corpi, piccoli canali, sentieri poderali, muriccioli, siepi, nonché aree di servizio delle coltivazioni. Il numero di corpi fa riferimento alla superficie totale dell'azienda.

Credito agrario – Strumento che fornisce agli imprenditori agricoli i capitali necessari alla produzione ed all'incremento e miglioramento delle strutture aziendali. Si suddivide in credito agrario di esercizio e di miglioramento ed entrambi possono essere a saggio agevolato od ordinario a seconda che gli enti pubblici intervengano o no alla diminuzione del tasso di interesse. Il credito agrario è regolato dalla legge n.1760 del 5 luglio 1928 e da altre posteriori, ma le forme di intervento variano da Regione a Regione.

Il "*credito agrario di esercizio*" viene concesso ad agricoltori, anche non proprietari, per la conduzione e per la dotazione dell'azienda. Le principali operazioni riguardano:

- prestiti per la conduzione delle aziende agrarie e per l'utilizzazione, manipolazione e trasformazione dei prodotti (credito agrario di conduzione);
- prestiti per l'acquisto di bestiame, macchine ed attrezzi agricoli (credito agrario di dotazione);
- anticipazione su pegno di prodotti agricoli;
- prestiti a favore di enti ed associazioni agrarie.

Il "*credito agrario di miglioramento*" viene concesso per l'esecuzione di opere di miglioramento fondiario e per l'acquisto di terreni agrari per la formazione delle piccole proprietà contadine.

Crema – Strato di grasso che si forma naturalmente alla superficie del latte per lenta agglomerazione dei globuli grassi dell'emulsione. Prelevata per scrematura dalla superficie del latte o estratta mediante centrifugazione del latte in una scrematrice, essa contiene, oltre alle altre sostanze costitutive del latte, una quantità relativamente elevata di materie grasse superiore generalmente al 10% in peso del prodotto.

Depurazione dei liquami – Sistema per accelerare artificialmente, in un ambiente controllato, i fenomeni di degradazione biologica naturale della sostanza organica con processi biologici, chimici o processi misti.

Depurazione dei liquami (impianti per la) – Impianti costituiti da fosse biologiche di decantazione, fosse di ossigenazione, fosse biologiche di decantazione, fosse di ossigenazione, fanghi attivi, letti percolatori, ecc. che, attraverso l'attività di micro-organismi e/o reattivi chimici, provvedono a depurare i liquami degli allevamenti al fine di ottenere acque non inquinanti.

Dirigenti – Lavoratori che ricoprono un ruolo caratterizzato da un grado di professionalità, autonomia e potere decisionale e sono preposti alla direzione dell'azienda agricola, forestale e zootecnica, esplicando le loro funzioni al fine di promuovere, coordinare e gestire la realizzazione degli obiettivi dell'azienda stessa.

Diserbanti – Vedi la voce *erbicidi*.

Erbicidi (o diserbanti) – Prodotti attivi contro le erbe infestanti. Si distinguono in erbicidi per contatto, per traslocazione, residui, secondo il sistema di assorbimento. Inoltre esistono erbicidi totali, il cui pa è tossico per tutte le specie vegetali e selettivi quando agiscono solo su alcune specie.

Erpicatura – Tecnica superficiale di lavorazione che si attua generalmente su terreno arato e in tempera che ha subito l'azione disgregante del gelo o delle piogge.

Equini – *Cavalli* (compresi i cavalli da corsa e da sella appartenenti ad aziende agricole), *Asini*, *Altri* (muli e bardotti).

Essiccazione meccanica (impianti per l')

- *della granella*: impianti utilizzati per l'essiccamento artificiale della granella che per la ventilazione di aria fredda, riscaldata o calda riducono il tasso di umidità della granella ad un grado che ne consenta la conservazione;
- *del foraggio*: impianti utilizzati per l'essiccamento artificiale del foraggio verde o semiappassito che per la ventilazione di aria fredda, riscaldata o calda riducono il tasso di umidità del foraggio in modo da ottenere un prodotto concentrato di più alto potere nutritivo.

Fabbricati rurali – Locali per la conservazione o l'immagazzinamento dei prodotti nonché per il deposito di macchine ed attrezzi di uso agricolo.

- *Celle frigorifere*: locali in muratura o prefabbricati predisposti allo stoccaggio di prodotti delle coltivazioni e/o degli allevamenti che vengono mantenuti a temperatura ed umidità costanti.
- *Magazzini*: locali appositamente attrezzati per il deposito e la conservazione dei prodotti dell'azienda.
- *Sili da foraggio*: speciali serbatoi in muratura od in plastica rigida destinati alla conservazione del foraggio verde o semiessiccato che vi subisce una particolare maturazione. Sono esclusi i cosiddetti *sili all'aperto*, costituiti da masse di fieno o paglia pressate e conservate all'aperto.

Famiglia del conduttore – Per famiglia, ai fini del censimento, si intende un insieme di persone legate da vincoli di matrimonio, parentela, affinità, adozione. Tutela o da vincoli affettivi, coabitanti ed aventi dimora abituale nello stesso Comune. Sono considerate facenti parte della famiglia, come membri aggregati di essa, anche le persone addette ai servizi domestici, nonché le altre persone che, a qualsiasi titolo, convivono abitualmente con la famiglia stessa. I caratteri distintivi della famiglia per il Censimento sono:

- la relazione di parentela, affinità o affettività che unisce tra loro più persone;
- la coabitazione, cioè la convivenza di tutti i membri nello stesso alloggio e la conseguente condizione della loro dimora abituale in uno stesso Comune.

Fertirrigazione – Somministrazione di elementi fertilizzanti, disciolti o sospesi nell'acqua, alle coltivazioni mediante apposite apparecchiature per l'irrigazione opportunamente predisposte per il dosaggio degli elementi stessi.

Fiori e piante ornamentali – Tutte le coltivazioni sia in piena aria che protette, di piante da fiore, da foglia e da fronda da recidere, di bulbi e tuberi da fiori, nonché di piante ornamentali non legnose da interni o destinate alla formazione di aiuole, bordure, tappeti erbosi.

Fitofarmaci o antiparassitari – Sostanze di origine inorganica o organica, naturali o di sintesi, tossiche verso i nemici delle piante, costituiti dal principio attivo (pa) rappresentato dalla sostanza tossica, da sostanze inerti per uniformare la distribuzione e per veicolare il pa, e da sostanze coadiuvanti come emulsionanti, umettanti, ecc. Fanno parte dei fitofarmaci:

- fungicida, la sostanza che ha la proprietà di distruggere i funghi e le loro spore o di inibirne la crescita;
- insetticida, la sostanza la cui tossicità verso gli insetti è tale da provocarne la morte;
- erbicida, la sostanza che ha una azione tossica su specifiche vegetazioni infestanti.

Foglio di mappa catastale – Un insieme di fogli di mappa individua una sezione censuaria, che a sua volta e ai fini del catasto indica una parte del territorio comunale.

Foraggiere avvicendate

- *Prati avvicendati*, coltivazioni foraggiere erbacee in avvicendamento che occupano il terreno per più annate agrarie consecutive (al massimo fino a cinque anni) e che sono costituite generalmente da leguminose pure o in miscuglio. Si distinguono in puri (erba medica, lupinella, sulla, trifoglio ladino, trifoglio pratense) e misti.
- *Erbai*, coltivazioni foraggiere erbacee in avvicendamento che occupano il terreno al massimo per un'annata agraria (veccia, trifoglio incarnato, cereali in erba ed a maturazione cerosa, ecc.). Si distinguono in puri (avena, bietola, cicerchia, colza, fava, favino, frumento e triticale, granoturco, loglio italico, lupino, miglio, moco, orzo, panico, pimpinella, pisello, ravizzone, sala palustre, segale, senape, serradella, soia, sorgo, trifoglio alessandrino, trifoglio incarnato, trigonella o fieno greco, veccia, vigna cinese) e misti.

Forma di conduzione (rapporti tra impresa e lavoro)

- *Conduzione diretta del coltivatore*, quando il conduttore presta egli stesso lavoro manuale nell'azienda da solo o con l'aiuto di familiari, indipendentemente dall'entità del lavoro fornito da eventuale manodopera salariale, che può anche risultare prevalente rispetto a quella prestata dal conduttore e dai suoi familiari. La conduzione diretta del coltivatore si suddivide ulteriormente nelle seguenti forme:
 - con solo manodopera familiare, quando le giornate lavorative impiegate nell'azienda sono dovute esclusivamente al conduttore, ai suoi familiari o agli altri parenti;
 - con manodopera familiare prevalente, se le giornate di lavoro prestate dal conduttore e dai suoi familiari o dagli altri parenti sono in numero uguale o maggiore di quelle prestate dall'altra manodopera aziendale (salarati fissi, braccianti, ecc.);
 - con manodopera extrafamiliare prevalente, se le giornate di lavoro prestate dal conduttore, e dagli altri parenti, risultano inferiori a quelle dell'altra manodopera aziendale (salarati fissi, braccianti, ecc.).
- *Conduzione con salarati e/o compartecipanti (in economia)*, quando il conduttore impiega per i lavori manuali dell'azienda esclusivamente manodopera fornita da operai a tempo indeterminato o a tempo determinato (salarati fissi ed assimilati, braccianti, giornalieri e simili) e/o compartecipanti, mentre la sua opera e quella dei familiari è rivolta, in generale, alla direzione dell'azienda nei riguardi dei vari aspetti tecnico-organizzativi.
- *Conduzione a colonia parziaria appoderata (mezzadria)*, quando una persona fisica o giuridica (concedente) affida un podere ad un capo famiglia il quale si impegna ad eseguire, con l'aiuto dei familiari (famiglia colonica), tutti i lavori che il podere richiede, sostenendo parte delle spese necessarie.
- *Altra forma di conduzione*, comprende tutte le forme di conduzione non classificabili tra quelle sopraindicate tra le quali:
 - conduzione parziaria non appoderata, con questa forma di conduzione il concedente non conferisce un podere come si riscontra nelle aziende a colonia parziaria appoderata (mezzadria) ma soltanto uno o più appezzamenti di terreno. Inoltre, il rapporto associativo non si estende ai familiari del colono, sebbene questi di norma si avvalgano di familiari per i lavori richiesti dal fondo;
 - soccida: contratto di natura associativa tra chi dispone di bestiame e di terreni a pascolo (soccidante) ed allevatore (soccidario) che presta lavoro manuale, anche se talvolta può conferire parte del bestiame e di altre scorte. I due contraenti si associano per l'allevamento e per l'esercizio delle attività connesse al fine di ripartire i prodotti e gli utili che ne derivano.

Formaggio – Prodotto solido o semisolido, fresco o giunto a maturazione, ottenuto in seguito a coagulazione del latte, del latte scremato, del latte scremato, della crema, della crema di siero di latte o di latticello, o di una combinazione di tali prodotti, con l'azione della pressione o di altri agenti coagulanti appropriati, e sgocciolando parzialmente il siero di latte che si forma in seguito a tale processo di coagulazione.

Forma giuridica

- a) *Azienda individuale*: persona singola, persone legate da vincoli di parentela che conducono unitariamente terreni appartenenti a più componenti
- b) *Comunanza o affittanza collettiva*: la comunanza è un'associazione costituita da collettività di famiglie che conducono in forma mutualistica un'azienda agricola costituita di norma, da terreni pascolativi di proprietà della comunanza stessa. L'affittanza collettiva è un'associazione di lavoratori agricoli che conducono pro-indiviso un'azienda agricola costituita di norma da estese superfici prese in affitto.
- c) *Società di persone e di capitali*: le società di persone sono collettività di soci su base personale e godono di un'autonomia patrimoniale in funzione della destinazione dei beni ad uno scopo comune. Con il contratto i soci regolano la loro reciproca posizione dandosi un ordinamento per lo svolgimento dell'attività sociale e, a tale ordinamento, la legge riconosce efficacia anche nei confronti dei terzi.

Le altre società di persone sono le *società* in nome collettivo, le società in accomandita semplice e le altre forme per le quali sono state osservate le formalità prescritte e la conseguente iscrizione al Registro delle società.

Le società di capitali sono quelle organizzate su base capitalistica nelle quali i beni conferiti non rimangono proprietà comune dei soci ma costituiscono il patrimonio delle società. Rientrano in questa categoria la società per azioni, la società a responsabilità limitata e la società in accomandita per azioni.

- d) *Cooperativa*: per cooperativa si intende l'associazione di agricoltori costituita secondo la legislazione vigente la cui caratteristica fondamentale è la mutualità (stalla sociale, cooperativa per la conduzione dei terreni, ecc.).
- e) *Associazione di produttori*: trattasi di associazioni costituite per iniziativa dei produttori stessi allo scopo di:
- promuovere la concentrazione dell'offerta e la regolarizzazione dei prezzi nella fase della produzione per uno o più prodotti agricoli;
 - mettere a disposizione dei produttori associati mezzi tecnici adeguati per il condizionamento e la commercializzazione dei prodotti in questione.
- I produttori associati hanno l'obbligo di:
- vendere, tramite l'organizzazione dei produttori, tutta la produzione relativa al prodotto o ai prodotti per i quali hanno aderito, con la possibilità, tuttavia, per l'organizzazione di esentare i produttori da tale obbligo per determinate quantità;
 - applicare in materia di produzione e di commercializzazione, le norme adottate dall'organizzazione dei produttori per migliorare la qualità dei prodotti e per adattare il volume dell'offerta alle esigenze del mercato;
 - fornire le informazioni richieste dall'organizzazione in materia di raccolti e disponibilità dei prodotti.
- f) *Ente pubblico*: trattasi di azienda condotta da una persona giuridica di diritto pubblico (Stato, Regioni, Province, Comuni), nonché da altri enti ed istituzioni non aventi scopo di lucro (ospedali, enti comunali di assistenza, enti ecclesiastici e religiosi, fondazioni, istituti penitenziari, scuole agrarie, ecc.).
- g) *Altra forma giuridica*: trattasi di tutte quelle aziende che non rientrano nelle forme giuridiche precedenti.

Fresatura – Pratica che provoca un elevato amminutamento del terreno eseguito con strumenti il cui corpo lavorante è un rotore orizzontale dotato di utensili rigidi (zappatrice) o elastici (fresatrice).

Fruttiferi

- *Frutta fresca di origine temperata*: melo, pero, pesco, nettarina (pesca noce), albicocco, susino, ciliegio (ciliegia tenerina e duracina, ciliegia visciola ed amarena o marasca), cotogno, fico, gelso (bacca), giuggiolo, lampone, loto (kaki), melograno, mirtillo, mora di rovo, nespola comune, nespola del Giappone, ribes comune, ribes nero, sorbo, uva spina.
- *Frutta fresca di origine sub-tropicale*: actinidia (kiwi), ananas, annone, avocado, babaco, banano, dattero, fico d'India, mango, maracuja, papaja, passiflora.
- *Frutta a guscio*: mandorlo, nocciolo, carrubo, noce, pistacchio.

Funghi in grotte, sotterranei, appositi edifici – Coltivazione dei funghi praticata in grotte ovvero nei sotterranei od in appositi edifici. Qualora la stessa superficie di un letto di coltura fosse stata utilizzata più volte nel corso dell'annata agraria è stata conteggiata una sola volta.

Fustaia – Bosco le cui piante, nate da seme, sono destinate a crescere ad alto fusto ed a rinnovarsi per via sessuale (seme).

Giornata di lavoro – Prestazione lavorativa non inferiore alle otto ore. Se il lavoro prestato giornalmente presso l'azienda è stato inferiore alle 8 ore si sono convertite le ore di lavoro in giornate di 8 ore. Se invece le ore di lavoro giornaliero hanno superato le 8 ore non si è operata alcuna conversione. Il numero delle giornate di lavoro fa riferimento a quelle effettivamente prestate con esclusione di giorni di congedo, ferie e malattia.

Goccia (irrigazione a) – Metodo che si basa sull'impiego di tubi ove l'acqua raggiunge esigue pressioni (meno di 3 atm) e gocciolatoi di modesta portata. I risultati desiderati si ottengono con tempi di distribuzione lunghi. Considerare in questa voce anche la *sub-irrigazione*, ovvero il metodo di distribuzione localizzata dell'acqua con tubi sotterranei.

Impiegati – Lavoratori che svolgono un'attività nel campo tecnico-amministrativo di coordinamento e controllo o di esecuzione con diverso grado di responsabilità.

Inerbimento controllato – L'utilizzo di una coltura intercalare avente la finalità di intercettare l'azoto solubile per evitare il dilavamento, effettuata con specie vegetali che vengono interrate prima della successiva coltura.

Irrigazione (superficie irrigabile) – Superficie aziendale che nel corso dell'annata agraria di riferimento potrebbe essere irrigabile in base alla potenzialità degli impianti a disposizione dell'azienda ed alla quantità di acqua disponibile.

Irrorazione per la lotta contro i parassiti e le erbe infestanti (apparecchi meccanici per l') – Apparecchi a motore, a dorso o a trazione animale e tutti gli apparecchi a trazione meccanica e semoventi che servono per irrorare, atomizzare, nebulizzare, polverizzare o bruciare e che vengono utilizzati nella lotta contro i parassiti vegetali ed animali e le erbe infestanti. Sono compresi gli elicotteri, gli aerei e le jeep utilizzati a detto scopo. Sono esclusi gli apparecchi portati a dorso o a trazione animale non azionati a motore.

Latte – Liquido opaco biancastro secreto dalle ghiandole delle femmine dei mammiferi dopo il parto e che costituisce l'alimento dei piccoli nei primi mesi di vita. Il latte di maggiore importanza come prodotto alimentare è il latte vaccino; il latte di capra, di pecora e di bufala viene principalmente usato per la preparazione dei formaggi.

Latte alimentare – Destinato alla alimentazione umana pastorizzato, sterilizzato o uperizzato.

Latte intero – Il latte che abbia subito, in una impresa che tratta il latte, almeno un trattamento termico od un trattamento di effetto equivalente autorizzato ed il cui tenore di materia grassa sia uguale o superiore al 3,50% oppure il cui tenore di materia grassa sia stato portato almeno al 3,50%.

Latte scremato – Latte che abbia subito, in un'impresa che tratta il latte, almeno un trattamento termico od un trattamento di effetto equivalente autorizzato, ed il cui tenore di materia grassa sia stato portato ad un tasso massimo dello 0,30%.

Lavorazione e trasformazione dei prodotti delle coltivazioni (impianti per la) – Impianti propri dell'azienda utilizzati esclusivamente o prevalentemente per la lavorazione e la trasformazione di prodotti aziendali e per la produzione di mangimi da consumarsi in azienda.

Lavoro – I *lavori agricoli* sono quelli che contribuiscono al conseguimento della produzione agricola, forestale e zootecnica, ad eccezione dei lavori domestici (pulizia dell'abitazione, preparazione dei pasti per la famiglia, ecc.). Sono considerati lavori agricoli, purché effettuati dalla manodopera aziendale, la direzione e la sorveglianza dei lavori, l'organizzazione e la gestione aziendale, la conservazione, la lavorazione, la trasformazione e la commercializzazione dei prodotti nonché la manutenzione di fabbricati, macchine ed impianti ed il trasporto per conto dell'azienda. Sono esclusi i lavori effettuati dalla manodopera aziendale presso altre aziende agricole, nonché i lavori di stoccaggio, condizionamento, trasformazione, vendita e trasporto dei prodotti di altre aziende. E' esclusa la manodopera fornita da imprese di esercizio e noleggio di mezzi meccanici, da imprese industriali od a titolo di aiuto reciproco.

Legname

- *Combustibile*, la produzione legnosa destinata direttamente alla combustione di essenze forti e dolci (legna da ardere e fasciame), alla carbonizzazione (legna da carbone e carbonella);
- *da lavoro*, comprende gli assortimenti ricavati sul luogo dell'abbattimento della massa legnosa grezza; le quantità espresse in metri cubi sono quelle effettive della massa legnosa utilizzata, valutata dopo le operazioni di allestimento ed esbosco.

Legnosa agraria – La coltura praticata sulle superfici fuori avvicendamento, investite a coltivazioni di piante legnose agrarie che occupano il terreno per un lungo periodo.

Legumi secchi

- *per foraggio* (esclusi i miscugli): favetta, pisello, veccia, vecciolo;
- *altri*: cece, cicerchia, dolico, fagiuolo, fava, lenticchia, lupino, pisello, serradella, soia.

Letame solido – Qualsiasi tipo di escremento di animale domestico, con o senza stame, comprendente eventualmente una minima quantità di urina. E' da includere in tale voce anche la pollina.

Liquame – Per *liquame* si intende il letame liquido, vale a dire una miscela di escrementi ed urine di animali domestici, con l'aggiunta eventuale di acqua e comprendenti in alcuni casi anche una minima quantità di stame.

Locali per la conservazione dei prodotti (celle frigorifere) – Locali in muratura o prefabbricati predisposti allo stoccaggio di prodotti delle coltivazioni e/o degli allevamenti i quali vengono mantenuti a temperatura ed umidità costanti.

Locali per l'immagazzinamento dei prodotti

- a) *Magazzini*, locali appositamente attrezzati per il deposito e la conservazione dei prodotti dell'azienda (escluse le celle frigorifere).
- b) *Sili da foraggio*, speciali serbatoi in muratura od in plastica rigida destinati alla conservazione del foraggio verde o semiessiccato che vi subisce una particolare maturazione. Sono esclusi i cosiddetti "*sili all'aperto*" costituiti da masse di fieno o paglia pressate e conservate all'aperto.

Lotta biologica – Tecnica di difesa delle piante di interesse agrario basata sull'uso di mezzi biologici inteso nel senso più ampio del termine quale interventi indiretti sulle fasi vegetative delle infestanti, uso di virus e batteri letali specie-specifici, uso di feromoni sessuali a scopo di mascheramento o di confusione oppure ormoni della crescita (juvenoidi), uso di piante-trappola (piante con caratteristiche simili quelle coltivate ma di interesse economico nullo o scarso) oppure, ancora, sull'uso di predatori appositamente allevati allo scopo.

Lotta guidata – Tecnica di difesa delle piante di interesse agrario tendente a limitare l'uso di pesticidi ed erbicidi con la quale il momento dell'intervento non viene più stabilito sulla base di un calendario dei trattamenti ma sulla base del concetto di "soglia economica di intervento" cioè sul limite, da individuare sperimentalmente volta per volta, oltre il quale il danno potenziale provocato dal parassita (stimato quale mancata produzione) è maggiore del costo dell'intervento di difesa stesso nonché su modelli deterministici i cui parametri sono generalmente costituiti dalle fasi fenologiche delle piante, dagli andamenti climatici e pluviometrici, dal monitoraggio dei parassiti (cattura e conteggio con trappole a feromoni).

Lotta integrata – Sistema di regolazione delle popolazioni delle specie dannose che utilizza tutte le tecniche e i mezzi adatte a mantenerle a un livello a cui non causino danni economici. E' una lotta che prevede interventi di diversa natura (biologici, fisici, agronomici e meccanici) limitando quelli chimici ai quali si ricorre solo quando è effettivamente necessario e con prodotti selettivi.

Macchia mediterranea – L'associazione vegetale tipica della fascia litoranea del Mediterraneo, costituita da piante forestali sempreverdi (pino marittimo, cipresso, leccio, sughero, ecc.) alle quali si associano, con carattere di prevalenza, piante arbustive sempreverdi (lentisco, alloro, mirto, corbezzolo, olivastro, oleandro, ecc.). Tali formazioni non sono sottoposte a regolari tagli per la produzione di legname.

Mangime

- **Completo:** la miscela di mangimi per animali che per la loro composizione bastano ad assicurare una razione giornaliera, cioè la quantità necessaria in media al giorno ad un animale di una specie, di una categoria di età e di rendimento determinato, per soddisfare tutti i suoi bisogni.
- **Complementare:** la miscela di mangimi per animali che contengono tassi elevati di alcune sostanze e che, per la loro composizione, assicurano la razione giornaliera soltanto se sono associati ad altri mangimi. Rientrano in questa categoria la maggior parte dei mangimi per ruminanti che in genere sono carenti di fibra e quindi rappresentano una integrazione di una frazione a base di foraggio.

Manodopera (agricola) – Persone di 16 anni e più occupati nei lavori agricoli dell'azienda. Nella Manodopera extrafamiliare (*altra manodopera aziendale*) sono compresi i dirigenti, impiegati, categorie speciali, operai ed assimilati a tempo indeterminato e determinato.

Manodopera agricola familiare – Persone di 16 anni e più appartenenti alla famiglia del conduttore (*v. famiglia del conduttore*) che svolgono lavoro agricolo nell'azienda.

Mezzi di produzione – I dati sui mezzi di produzione riguardano le sementi, i mangimi, i prodotti fitoiatrici e dei concimi chimici distribuiti al settore agricolo nell'anno solare. La periodicità delle rilevazioni è semestrale per i concimi, annuale per gli altri mezzi di produzione. I dati rilevati attraverso le imprese che producono e/o che importano detti prodotti fanno riferimento ai quantitativi distribuiti per uso agricolo dalle stesse ditte al commercio o direttamente.

Mezzi meccanici utilizzati – Mezzi meccanici utilizzati durante l'annata agraria di riferimento per l'effettuazione di lavori agricoli. Sono:

- *di proprietà dell'azienda* i mezzi meccanici di proprietà esclusiva dell'azienda, anche se temporaneamente utilizzati in altre aziende agricole, compresi i mezzi meccanici acquistati in leasing;
- *in comproprietà* i mezzi meccanici di proprietà di due o più aziende agricole;
- *forniti da altre aziende agricole* i mezzi meccanici temporaneamente utilizzati dall'azienda, ma di proprietà di una altra azienda (aiuto reciproco, consorzi per il noleggio di macchine agricole);
- *forniti da organismi associativi* i mezzi meccanici appartenenti a cooperative agricole, enti di sviluppo, consorzi di bonifica, ecc. e utilizzati dall'azienda facente parte dell'organismo associativo stesso;
- *forniti da imprese di esercizio e noleggio* i mezzi meccanici utilizzati in azienda e di proprietà di imprenditori di lavori agricoli e di altre imprese industriali.

Microirrigazione – Forma particolare di irrigazione per aspersione, in cui si fa ricorso ad aspersori di piccola gittata ad alta pressione, con una minimizzazione dei consumi d'acqua.

Mietitrebbiatrici – Macchine semoventi, trainate o portate da trattori, utilizzate per la mietitura, raccolta, trebbiatura dei cereali, dei legumi secchi, dei semi oleosi e delle sementi foraggere.

Monosuccessione – Su uno stesso appezzamento si pratica la coltura di una singola specie.

Motocoltivatori, motozappe, motofesatrici, motofalciatrici – Veicoli a motore, ad un solo asse, utilizzati per i lavori agricoli. Sono esclusi tutti gli apparecchi utilizzati esclusivamente per gli orti familiari, i parchi e i giardini ornamentali.

Mungitura (sala di) – Locale, distinto dalla stalla, appositamente attrezzato con poste fisse ed impianti di mungitura meccanica.

Mungitura completamente automatizzata (sala di) – Sala di mungitura nella quale si svolgono contemporaneamente le operazioni di distacco automatico del porta capezzolo alla fine della mungitura e di registrazione automatica del volume del latte munto durante la mungitura.

Operai a tempo determinato – Operai assunti con un rapporto individuale di lavoro a tempo determinato per l'esecuzione di lavori di breve durata, stagionale o a carattere saltuario oppure assunti per fase lavorativa o per la sostituzione di operai per i quali sussista il diritto alla conservazione del posto. Agli operai a tempo determinato sono assimilati, ai fini del censimento, i compartecipanti, intendendosi per tali lavoratori ai quali vengono affidati, nel corso dell'annata agraria, tutti o soltanto una parte dei lavori che richiede una determinata coltivazione, ricevendo come compenso una quota parte del prodotto.

Operai a tempo indeterminato – Lavoratori agricoli assunti con rapporti di lavoro senza prefissione di termine ed ai quali il datore di lavoro garantisce 181 giornate annuali di effettivo lavoro per tutta la durata del rapporto e la cui retribuzione, riferita ad anno, viene corrisposta mensilmente, a norma del contratto nazionale di lavoro per gli operai agricoli con l'integrazione dei contratti provinciali.

Organismi associativi – Per organismi associativi si intendono le cooperative agricole e gli organismi associativi simili.

- *Cooperative agricole.* Associazioni tra agricoltori costituite secondo la legislazione vigente, aventi scopo mutualistico e rivolte prevalentemente alla fornitura di beni e servizi direttamente agli appartenenti all'organismo sociale e condizioni più vantaggiose. Le cooperative a seconda della finalità e del campo di attività prendono denominazioni diverse, come cantine sociali, oleifici cooperativi, centrali ortofrutticole, latterie e caseifici sociali, macelli cooperativi, ecc..
- *Organismi associativi simili.* Società di diritto o di fatto che operano nel campo agricolo e che hanno lo scopo di conseguire un dato fine economico sia attraverso l'aumento della produzione e della produttività che attraverso l'espletamento di determinati servizi senza che sia sancito il principio mutualistico. Sono compresi tra gli organismi associativi gli enopoli, gli elaiopoli, i consorzi di miglioramento fondiario ed ogni altra società o ente che abbia come scopo mutualistico l'acquisto o la produzione per i propri soci di sostanze utili per l'agricoltura, l'acquisto di terreni, la raccolta, la conservazione, la trasformazione e vendita di prodotti ai soci.

Orti familiari – Piccole superfici utilizzate essenzialmente per la produzione di ortaggi, legumi freschi, patate, ecc. destinati, di norma, ad essere consumati dalla famiglia del conduttore o da altre persone che lavorano nell'azienda. Su tali superfici possono essere eventualmente presenti anche altre coltivazioni erbacee e/o alcune piante legnose agrarie.

Ortive

Le coltivazioni *ortive in piena aria* sono le coltivazioni di legumi freschi ed ortaggi praticate all'aperto sia in pieno campo che in orti stabili o industriali. Si distinguono in:

- *coltivazioni ortive di pieno campo*, quando sono in avvicendamento con le altre coltivazioni agricole;
- *coltivazioni ortive in orti stabili o industriali*, quando sono caratterizzate da un rapido avvicendamento tra di loro e producono ortaggi e legumi freschi normalmente immessi nel commercio.

Le coltivazioni *ortive protette* sono quelle coltivazioni praticate al coperto per tutto o per la maggior parte del ciclo vegetativo. Rientrano in questa voce:

- *legumi freschi:* fagiolo (compresi i fagioli mangiatutto), pisello (compresi i piselli mangiatutto o taccole), fava;
- *carciofo*;
- *fragola*;
- *pomodoro da mensa*;
- *pomodoro da industria*;
- *altre ortive:* acetosella, aglio, asparago, barbabietola da orto, basilico, bietola, broccolo di rapa, cardo, carota, cavolfiore, cavolo a penna, cavolo broccolo, cavolo cappuccio, cavolo di Bruxelles, cavolo rapa, cavolo rosso, cavolo verza, cetriolo da mensa, cetriolini, cicoria o radicchio (da foglie e da radici), cipolla, cocomero o anguria, crescione, finocchio, funghi (esclusi quelli coltivati in grotte, sotterranei o in appositi edifici), indivia (riccia e scarola), lattuga (cappuccina romana, da taglio), mais dolce, melanzana, melone o popone o cantalupo, pastinaca, peperone, porro, prezzemolo, rapa, ravanella, scalogno,

scorzonera, scorzonera bianca, sedano (da coste e da foglie), sedano rapa (da radice), spinacio, topinambur, zucca, zucchine.

Ovini

Pecore e agnelle montate.

- *Pecore*, femmine che hanno partorito almeno una volta anche se alla data di riferimento della rilevazione sono a riposo o stanno allattando. In questa categoria sono comprese le pecore riformate al termine della loro carriera economica.
- *Agnelle montate*, femmine di meno di un anno montate per la prima volta che non hanno ancora figliato.
- Altri ovini, *agnelli (maschi e femmine di età inferiore ad un anno)*, *agnelloni*, *castrati*, *montoni*. In questa categoria sono comprese le femmine di età superiore ad un anno che non hanno mai partorito (non comprese nelle pecore).
- *Agnelloni*: ovini interi di età superiore ai 12 mesi, non destinati alla riproduzione.
- *Castrati*: maschi della specie ovina di età superiore ad 1 anno castrati destinati alla macellazione.

Pacciamatura – Pratica di copertura del suolo con utilizzo di materiali di origine naturale (paglia, trucioli di legno, schegge di corteccia, foglie secche, ecc.) o di origine artificiale (film plastici, teli di carta, tessuto-non-tessuto, composti altri derivati industriali, ecc.) posto direttamente a contatto con il terreno con diversi scopi agronomici.

Parco – Area naturale protetta iscritta in un elenco ufficiale, generalmente dotata di perimetrazione e di un Ente Gestore operativo. La Legge quadro sulle aree protette, 6 Dicembre 1991, n. 394 all'art.1 comma 1 definisce i parchi nazionali come "costituiti da aree terrestri, lacuali o marine che contengono uno o più ecosistemi intatti o anche parzialmente alterati da interventi antropici, una o più formazioni fisiche, geologiche, geomorfologiche, biologiche di rilievo nazionale o internazionale per valori naturalistici, scientifici, estetici, culturali, educativi e ricreativi, tali da richiedere l'intervento dello Stato ai fini della loro conservazione per le generazioni presenti e future" Il comma 2 definisce i parchi regionali naturali "costituiti da aree terrestri, fluviali, lacuali, ed eventualmente tratti di mare prospicienti la costa, di valore naturalistico ed ambientale, che costituiscono, nell'ambito di una o più Regioni limitrofe, un sistema omogeneo individuato dagli assetti naturali dei luoghi, dai valori paesaggistici e dalle tradizioni culturali delle popolazioni locali".

Parenti del conduttore che lavorano in azienda – Per parenti del conduttore che lavorano in azienda si intendono i discendenti, gli ascendenti ed altri parenti o affini del conduttore (compresi i casi di parentela derivante da adozione) non facenti parte della famiglia del conduttore stesso, la cui attività lavorativa presso l'azienda durante l'annata agraria non è stata svolta a carattere saltuario o occasionale.

Particella catastale – Poligono chiuso di una porzione di territorio situata in uno stesso Comune appartenente ad un'unica proprietà (la quale può appartenere a più soggetti), avente la stessa qualità o classe e la stessa destinazione. Una particella è individuata da un numero, da un foglio catastale all'interno del quale è inserita, dal Comune e Provincia in cui il foglio ricade.

Piante industriali – Tabacco, luppolo, cotone, piante da semi oleosi (colza e ravizzone, girasole, soia, arachide, canapa, lino, papavero, ricino, senape, sesamo), piante aromatiche, medicinali, da condimento (aneto, angelica, anice, assenzio, belladonna, camomilla, capperi, cerfoglio, cumino o carvi, digitale, dragoncello, gelsomino, genziana, hamamelis, issopo, lavanda, liquirizia, maggiorana, malva, melissa o cedronella, menta, origano, piretro, rabarbaro, rafano, rosmarino, ruchetta, salvia, segale cornuta, timo, valeriana, zafferano), canapa (fibra). Canna da zucchero, cicoria da caffè, giaggiolo (ireos), lino (fibra), saggina da scopa, scopiglio, sorgo zuccherino.

Piante sarchiate da foraggio – Barbabietola da foraggio e semizuccherina, carota da foraggio, cavolo da foraggio o rutabaga, pastinaca da foraggio, topinambur, zucca da foraggio. Sono escluse le superfici destinate alla produzione di sementi.

Piantine – Piantine non legnose ai primi stadi di sviluppo destinate alla vendita per essere trapiantate.

Pioppeti – Superfici utilizzate per la coltivazione dei pioppi ad alto fusto anche se il suolo viene parzialmente adibito a coltivazioni erbacee a carattere accessorio o marginale.

Prati permanenti e pascoli – Coltivazioni foraggere erbacee fuori avvicendamento che occupano il terreno per un periodo superiore a cinque anni.

- *Prato permanente* quando il foraggio viene, di norma, raccolto mediante falciatura.
- *Pascolo* quando il foraggio viene utilizzato, di regola, soltanto dal bestiame pascolante.

Prodotti condizionati – Sono da intendere tutti i prodotti principali (o grezzi) che hanno subito una lavorazione e/o manipolazione diversa dalla trasformazione e/o specifici trattamenti fisico-chimici finalizzati a consentirne il trasferimento nello spazio e nel tempo (disidratazione, insilamento, confezionamento, surgelazione, salatura, presso-condizionato o sottovuoto, ecc.).

Prodotti ottenuti dalla lavorazione del latte in azienda – Vanno indicati i singoli quantitativi dei prodotti ottenuti nell'azienda dalla trasformazione del latte munto nell'azienda stessa (formaggio, burro, ricotta).

Prodotti trasformati – Sono da intendere tutti i prodotti derivati dalla trasformazione di prodotti primari (ad esempio, farine di cereali, vino, olio di oliva, passate di pomodoro, ecc.).

Produzione di mangime (impianti per la) – Impianti utilizzati per ridurre in farina o in piccoli frammenti le granaglie ed i foraggi destinati all'alimentazione del bestiame e per miscelare gli elementi costitutivi dei mangimi, previamente tritati o macinati.

Purino – Si intende l'urina di animali domestici comprendenti eventualmente una minima quantità di escrementi e/o acqua.

Raccogliatrici pressatrici di foraggio – Macchine semoventi oppure trainate, portate o semiportate da trattori che effettuano in maniera continua la raccolta, la trinciatura ed il caricamento del foraggio (verde, da insilare semiappassito o secco) e della paglia lasciati sul posto o preventivamente disposti in andane.

Raccolta (macchine per la)

- *Delle ortive*: macchine specializzate per la raccolta di prodotti ortivi, dotate di pettine battitore che possono realizzare in una sola operazione e in modo continuo il distacco delle parti non utilizzabili degli ortaggi e la loro raccolta. Il prodotto raccolto può essere convogliato provvisoriamente in tramogge situate nella stessa macchina;
- *Di uva*: macchine semoventi, oppure trainate o portate da trattori, utilizzate per la vendemmia e costituite da una piattaforma portante e da una testa di raccolta, nonché da installazioni per la raccolta e lo scarico dell'uva;
- *Della frutta*: macchine semoventi dotate di piattaforma mobile a comando idraulico portata all'estremità di telai articolati capaci di spostarsi verticalmente ed orizzontalmente (carrelli elevatori), utilizzati per la raccolta della frutta.

Raccolta meccanizzata della patata (macchine per la) – Macchine semoventi oppure trainate o portate da trattori, che estraggono le patate dal terreno, le separano dalle foglie, zolle, terriccio, ecc., le dispongono in file, le raccolgono e/o le caricano in sacchi o in casse o recipienti da carico o su di un rimorchio. Gli organi che eseguono tale operazione possono essere raccolti in un'unica macchina o divisi in più macchine semplici collegate tra loro.

Raccolta meccanizzata della barbabietola da zucchero (macchine per la) – Macchine semoventi, oppure trainate o portate da trattori, che scollettano le barbabietole da zucchero, le estraggono dal terreno, le allineano in file, le raccolgono in casoni e/o distruggono le foglie, oppure le sistemano in andane trasversali o longitudinali. Gli organi che eseguono tale operazione possono essere raccolti in un'unica macchina o divisi in più macchine semplici collegate tra loro.

Refrigerazione e/o il trattamento igienico del latte (impianti per la) – Impianti per il raffreddamento e la conservazione del latte freddo dopo la mungitura per impedire la moltiplicazione dei batteri. Subito dopo la mungitura si esegue anche la filtrazione del latte mediante filtri adatti, semplici e disinfettabili.

Ricoveri

- *Stalle*: i locali appositamente adibiti all'allevamento dei bovini. Esse possono essere a *stabulazione fissa*, quando i bovini vivono costantemente nelle poste, oppure a *stabulazione libera* allorché gli animali possono muoversi liberamente nell'ambito delle diverse zone della stalla (zona di riposo, di alimentazione, sala di mungitura, ecc.).
- *Ovili*: i locali appositamente predisposti per l'allevamento degli ovini. Come le stalle per bovini, gli ovili possono essere a *stabulazione fissa* o a *stabulazione libera*.
- *Porcilaie*: i locali appositamente predisposti per l'allevamento suino aventi caratteristiche particolari in relazione al tipo di specializzazione produttiva. Le porcilaie *da riproduzione* sono caratterizzate dalla presenza di una zona parto, allevamento e svezzamento destinata ad ospitare le scrofe e la relativa nidata. Le porcilaie *da ingrasso* sono destinate all'allevamento dei suini svezzati, sino al momento della loro vendita.
- *Pollai*: i locali appositamente predisposti per gli allevamenti avicoli e con caratteristiche particolari a seconda del tipo di allevamento praticato. Nei pollai per *allevamento a terra*, l'allevamento stesso è effettuato al suolo in capannoni aperti o chiusi; nei pollai destinati all'*allevamento in batteria* l'allevamento stesso è effettuato al suolo in capannoni aperti o chiusi; nei pollai destinati all'*allevamento in batteria* l'allevamento stesso è effettuato con un sistema di gabbie disposte in fila, in un unico piano o incastellate.

Ripuntatura – Come lavorazione di coltivazione è chiamata anche scarificazione. Si attua nei prati vecchi in inverno o inizio primavera allo scopo di favorire la penetrazione dell'aria, dell'acqua e dei fertilizzanti, di intensificare l'attività microbica e di propiziare la mineralizzazione della sostanza organica.

Ristallo – Un allevamento di bovini generalmente vitelli) acquistati all'esterno, in Italia o all'estero e destinati al macello (sono pertanto esclusi gli acquisti di capi da riproduzione o da rimonta come ad esempio le manze da allevamento).

Rotazione (o avvicendamento a ciclo chiuso) – La successione segue un piano prestabilito di colture che ritornano ciclicamente sugli stessi appezzamenti.

Sarchiatura – Tipica lavorazione di coltivazione, si esegue su piante seminate a file, smuovendo la porzione di terreno libero dalla coltura.

Scarificazione – Come lavorazione di coltivazione è chiamata anche ripuntatura. Si attua nei prati vecchi in inverno o inizio primavera con attrezzi che incidono il terreno con tagli verticali allo scopo di favorire la penetrazione dell'aria, dell'acqua e dei fertilizzanti, di intensificare l'attività microbica e di propiziare la mineralizzazione della sostanza organica.

Scorrimento superficiale ed infiltrazione laterale – Metodo di irrigazione in cui l'acqua viene fatta scorrere sul terreno sistemato a piani inclinati (è tipica delle marcite lombarde) oppure viene immessa in canaletti o in solchi e raggiunge lateralmente, per infiltrazione, le radici delle piante coltivate. E' frequente nell'irrigazione delle sarchiate, in genere, e delle culture ortive del Mezzogiorno.

Sementi – Superfici per la produzione di sementi destinate alla vendita per essere trapiantate. Sono escluse le superfici per la produzione di sementi di cereali, di leguminose, di patate da semina, di piante da semi oleosi. Le superfici utilizzate per la produzione di sementi per il fabbisogno aziendale rientrano nelle varie voci relative alle singole colture.

Seminativi – Le colture di piante erbacee, soggette all'avvicendamento colturale che prevede una durata delle coltivazioni non superiore a cinque anni.

Serre – Costruzione per la protezione delle coltivazioni, di altezza sufficiente per potervi accedere ed eseguire le operazioni colturali e che realizza un ambiente artificiale che permette di coltivare piante fuori stagione o piante che esigono speciali condizioni climatiche. Fra le serre sono comprese sia le installazioni di tipo tradizionale con strutture in muratura o metallica e con copertura di vetro, che le costruzioni più semplici, generalmente costituite da intelaiatura di legno con copertura di materiale plastico rigido o flessibile estesa sia al tetto sia alle pareti, che di norma si rinnova all'inizio della campagna. Non sono considerate serre le costruzioni la cui copertura è limitata al tetto, dato che non si realizza quella differenza tra condizioni ambientali interne ed esterne che è caratteristica delle serre vere e proprie.

Sezione censuaria – Parte del territorio in cui ai fini del catasto è suddiviso il Comune.

Sgombero quotidiano del letame o rimozione dei rifiuti (impianti per lo) – Impianti fissi, meccanici o semi meccanici, che trasportano il letame o i rifiuti fuori dai ricoveri nelle concimaie. Sono esclusi i caricatori frontali o posteriori, i ripulitori-trasportatori di letame fissati alle trattrici e le treggie utilizzate per lo sgombero.

Sili da foraggio – Speciali serbatoi in muratura od in plastica rigida destinati alla conservazione del foraggio verde o semiessiccato che vi subisce una particolare maturazione. Possono essere di tipo *verticale (ermetici, a compressione, ciclatori)* e *orizzontali (a trincea, a fossa, a corridoio, a cumulo)*. Sono da escludere i cosiddetti "sili all'aperto" costituiti da masse di fieno o paglia pressate e conservate all'aperto.

Sommersione – Metodo che prevede la sommersione del terreno con uno strato d'acqua per periodi variabili e con livelli variabili (tipico delle risaie). L'irrigazione "a conca" degli alberi da frutto nel Mezzogiorno è assimilata alla sommersione.

Sovescio – Pratica agricola che prevede la coltivazione di colture intercalari a rapido sviluppo e seminate a forte densità col fine di apportare al terreno azoto e altri elementi fertilizzanti.

Suini

- *Verri*: maschi interi già utilizzati per la funzione riproduttiva o ad essa destinati.
- *Scrofe*: femmine utilizzate o destinate alla riproduzione.
- *Suini da macello*: suini destinati alla produzione di carne compresi i verri e le scrofe riformate, ossia al termine della loro carriera riproduttiva.

Sughero – Sostituisce l'epidermide nella struttura secondaria della pianta; è formato da più strati di cellule nelle cui pareti deposita la suberina, derivata da acidi grassi.

Superficie aziendale

- *Superficie Totale*: area complessiva dei terreni dell'azienda formata dalla superficie agricola utilizzata, da quella coperta da arboricoltura da legno, da boschi, dalla superficie agraria non utilizzata, nonché dall'area occupata da parchi e giardini ornamentali, fabbricati, stagni, canali, cortili situati entro il perimetro dei terreni che costituiscono l'azienda.
- *Superficie agricola utilizzata*: insieme dei terreni investiti a seminativi, coltivazioni legnose agrarie, orti familiari, prati permanenti e pascoli e castagneti da frutto. Essa costituisce la superficie investita ed effettivamente utilizzata in coltivazioni propriamente agricole. E' esclusa la superficie investita a funghi in grotte, sotterranei ed appositi edifici.
- *Agraria non utilizzata*: insieme dei terreni dell'azienda non utilizzati a scopi agricoli per una qualsiasi ragione (di natura economica, sociale od altra), ma suscettibili di essere utilizzati a scopi agricoli mediante l'intervento di mezzi normalmente disponibili presso un'azienda agricola. Sono compresi gli eventuali terreni abbandonati facenti parte dell'azienda ed aree destinate ad attività ricreative. Sono esclusi i terreni a riposo.
- *Altra*: è costituita dalle aree occupate da fabbricati, cortili, strade poderali, fossi, canali, cave, terre sterili, rocce, parchi e giardini ornamentali. Sono comprese anche le superfici delle grotte, dei sotterranei e degli appositi edifici destinati alla coltivazione dei funghi.

Superficie in produzione – Per superficie in produzione si intende quella che risulta occupata dagli impianti in fase produttiva, anche se, a seguito di avversità climatiche e/o attacchi parassitari, non ha dato luogo a produzione.

Terreni a riposo – Terreni, lavorati (maggesi) o non, che entrano in avvicendamento e sui quali non è praticata alcuna coltura nel corso dell'annata agraria. I dati sono forniti distintamente per le superfici soggette e non a regime d'aiuto comunitario secondo quanto previsto dalla nuova Politica Agraria Comune (PAC). Sono esclusi i terreni in stato di abbandono per una qualsiasi ragione di natura economica, sociale od altra.

Titolo di possesso dei terreni – Sono assimilati alla *proprietà*: l'usufrutto, l'enfiteusi, l'assegnazione dei terreni da parte di enti di sviluppo, consorzi e simili, il beneficio parrocchiale, la colonia perpetua. Sono assimilati all'*affitto*: l'affitto misto e l'uso gratuito.

Trasformazione di uva e olive (impianti per la) – Impianti utilizzati per la trasformazione dell'uva o delle olive azionati a motore e situati, in genere, in appositi locali destinati ed attrezzati a tale scopo. Sono escluse le pigiatrici, le diraspatrici ed i torchi azionati a mano.

Trattamento e la trasformazione del latte (impianti per il) – Impianti propri dell'azienda utilizzati esclusivamente o prevalentemente per il trattamento e la trasformazione del latte aziendale.

Trattrici – Trattrici con almeno due assi, utilizzate per l'esecuzione dei lavori agricoli. Sono compresi i veicoli a motore trasformati (derivate) ed i veicoli a motore specializzati (Jeep, Unimag, ecc.) che vengono utilizzati come trattrici agricole propriamente dette.

Tunnel e campane

- *Tunnel*: coperture installate allo scopo di proteggere file di piante;
- *Campane*: coperture installate allo scopo di proteggere singole piante.

Tra i tunnel e le campane sono compresi i cassoni fissi e mobili.

Uso civico – E' il diritto che gruppi di persone (collettività di abitanti di un Comune o di una sua frazione) o, anche, di una sola parte di essi o di una collettività di altro tipo (associazione agraria, università, comunanza, partecipazione, dominio collettivo, vicinia, regola, ecc.), esercitano su terreni appartenenti a privati, oppure, ad enti territoriali od associativi di vario genere (Legge 16 giugno 1927, n. 1766, G.U. 3 ottobre 1927, n. 228 e regolamento di applicazione 26 febbraio 1926, n. 332, G.U. 8 marzo 1928, n. 57 e leggi delle Regioni di Statuto ordinario ed a Statuto speciale che regolano la materia).

Uva per la produzione di vini a denominazione di origine controllata (vini DOC) e controllata e garantita (vini DOCG) – Uva prodotta da viti appartenenti a vitigni di uva da vino le cui superfici sono iscritte all'*Albo dei vigneti* istituito presso le Camere di Commercio, Industria, Artigianato e Agricoltura, per la produzione di vini a denominazione di origine controllata (vini DOC) e controllata e garantita (vini DOCG). Tale uva può essere destinata in tutto o in parte alla produzione di altri vini o al consumo diretto.

Uva per la produzione di altri vini (compresi i vini da tavola con indicazione geografica) – Uva prodotta da viti appartenenti a vitigni di uva da vino le cui superfici non sono iscritte all'*Albo dei vigneti*. Tale uva può anche essere destinata in tutto o in parte al consumo diretto.

Uva da tavola – Uva prodotta da viti appartenenti a vitigni di uva da tavola, anche se essa viene destinata del tutto o in parte alla vinificazione.

Uva per la produzione di vini da tavola con indicazione geografica – Uva per la produzione di altri vini le cui superfici sono destinate dall'azienda alla produzione di vini da tavola con indicazione geografica e dichiarate come tali alla competente Camera di Commercio, Industria, Artigianato e Agricoltura. Per indicazione geografica si intende la specificazione della zona di produzione in cui ricadono le superfici a vite. Tale zona può essere costituita da una o più unità amministrative (Comune, Provincia, Regione) oppure da una parte del loro territorio o da località delimitate da apposito decreto del Ministero dell'agricoltura e delle foreste.

Viti madri di portinnesto – Piante di vite appartenenti a varietà coltivate per la produzione di materiale per la moltiplicazione della vite (tralci). Trattasi di particolari varietà di viti dalle quali vengono prelevate parti di tralci le quali, interrate, emettono radici dando origine ad una nuova piante di vite (barbatella).

Viti non innestate – Giovani piante di vite messe a dimora e non ancora innestate, ma destinate ad esserlo.

Vitigno – Varietà di una stessa specie di vite, compresi i loro incroci e reincroci, nonché gli incroci tra diverse specie di vite, coltivate per la produzione di uva da vino, uva da tavola o materiale per la moltiplicazione vegetativa della vite.

Vivai – Superfici investite a piantine legnose agrarie e forestali, destinate ad essere trapiantate. Sono esclusi i vivai forestali destinati al fabbisogno aziendale, la cui superficie è compresa tra le colture boschive.