

CARATTERISTICHE STRUTTURALI DELLE AZIENDE AGRICOLE

FASCICOLO PROVINCIALE
TARANTO



SISTEMA STATISTICO NAZIONALE
ISTITUTO NAZIONALE DI STATISTICA

Caratteristiche strutturali delle aziende agricole

FASCICOLO PROVINCIALE TARANTO

*5° Censimento generale dell'agricoltura
22 ottobre 2000*

Coordinatore scientifico: Bruno Massoli
Progetto informatico elaborazione dati: M. Carla Runci
Progetto informatico diffusione dati: Alberto Sorce
Coordinamento editoriale diffusione dati: Franco Lorenzini

Per chiarimenti sul contenuto
della pubblicazione rivolgersi a:
ISTAT, Servizio CUE, Via Adolfo Ravà 150 - Roma

Tel: 06.59584535 - 06.59524573
Fax: 06.5940121

**CARATTERISTICHE
STRUTTURALI
DELLE AZIENDE
AGRICOLE**

**FASCICOLO PROVINCIALE
TARANTO**

Istituto Nazionale di Statistica
Via Cesare Balbo, 16 - Roma

Coordinamento tecnico editoriale:
Andrea Braghin - Piero Crivelli
Servizio Produzione Editoriale
Via Tuscolana, 1782 - Roma

Stampa Digitale:
Industrie Abbate S.p.a. - gennaio 2003

Tiratura:
200 copie

Si autorizza la riproduzione a fini
non commerciali e con la citazione della fonte

Il volume e le tavole in esso contenute sono disponibili in formato
elettronico al sito Internet dell'Istat: www.istat.it o al sito dedicato
esclusivamente ai censimenti: www.censimenti.it

Indice

Presentazione	13
----------------------------	-----------

Introduzione

1. Cenni storici	15
2. Le basi giuridiche	16
3. La struttura organizzativa	16
4. Le attività di formazione ed istruzione della rete di rilevazione	20
5. Il campo di osservazione e l'unità di rilevazione	20
6. I criteri per l'individuazione delle aziende agricole	21
7. Il questionario di rilevazione	22
8. Epoca di riferimento dei dati	23
9. L'aggiornamento degli elenchi comunali delle aziende agricole	23
10. Le indagini pilota pre-censuarie	25
11. Le operazioni preliminari della rete di rilevazione	26
12. Le attività di raccolta dei dati	27
13. La registrazione controllata	28
14. Il trattamento informatico dei dati	29
15. Il piano di diffusione dei risultati	30
16. Le indagini di qualità e copertura	32

Avvertenze alle tavole	35
-------------------------------------	-----------

Tavole statistiche

Capitolo 1 – Confronti temporali (Universo Italia)

Tavola 1.1	– Aziende e relativa superficie totale per forma di conduzione e titolo di possesso dei terreni	43
Tavola 1.2	– Aziende e relativa superficie agricola utilizzata (SAU) per forma di conduzione e titolo di possesso dei terreni	43
Tavola 1.3	– Aziende e relativa superficie totale per classe di superficie totale e classe di superficie agricola utilizzata (SAU)	44
Tavola 1.4	– Aziende e relativa superficie investita per le principali coltivazioni praticate	44
Tavola 1.5	– Aziende con irrigazione secondo il tipo di approvvigionamento dell'acqua irrigua ed il sistema di irrigazione	45
Tavola 1.6	– Aziende con irrigazione secondo le principali coltivazioni irrigate	45
Tavola 1.7	– Aziende con allevamenti secondo le principali specie di bestiame	46
Tavola 1.8	– Aziende e relativo numero di giornate di lavoro per categoria di manodopera aziendale e classe di giornate di lavoro aziendale	46
Tavola 1.9	– Aziende con abitazioni	47

Tavola 1.10	– Aziende che utilizzano mezzi meccanici nel complesso e numero di mezzi di proprietà dell'azienda	47
-------------	--	----

Capitolo 2 – Dati provinciali (Universo Italia)

Notizie generali sull'azienda

Tavola 2.1	– Aziende, relativa superficie totale e numero di giornate di lavoro effettuate nell'azienda per classe di superficie totale e forma giuridica	51
Tavola 2.2	– Aziende, relativa superficie totale e numero di giornate di lavoro effettuate nell'azienda per classe di superficie totale e forma di conduzione	53
Tavola 2.3	– Aziende, relativa superficie agricola utilizzata (SAU) e numero di giornate di lavoro effettuate nell'azienda per classe di superficie agricola utilizzata e forma giuridica	54
Tavola 2.4	– Aziende, relativa superficie agricola utilizzata (SAU) e numero di giornate di lavoro effettuate nell'azienda per classe di superficie agricola utilizzata e forma di conduzione	56
Tavola 2.5	– Aziende e relativa superficie totale per classe di superficie totale, forma di conduzione, titolo di possesso dei terreni e zona altimetrica	57
Tavola 2.6	– Aziende e relativa superficie agricola utilizzata (SAU) per classe di superficie agricola utilizzata, forma di conduzione, titolo di possesso dei terreni e zona altimetrica	63
Tavola 2.7	– Aziende per numero dei corpi di terreno, classe di superficie totale e classe di superficie agricola utilizzata (SAU)	69
Tavola 2.8	– Superficie totale per numero dei corpi di terreno, classe di superficie totale e classe di superficie agricola utilizzata (SAU)	70
Tavola 2.9	– Superficie agricola utilizzata (SAU) per numero dei corpi di terreno, classe di superficie totale e classe di superficie agricola utilizzata	71

Utilizzazione dei terreni

Tavola 2.10	– Aziende e relativa superficie per forma di utilizzazione dei terreni, classe di superficie totale e classe di superficie agricola utilizzata (SAU)	72
Tavola 2.11	– Aziende con seminativi e relativa superficie investita per classe di superficie agricola utilizzata (SAU) e principali coltivazioni praticate	73
Tavola 2.12	– Aziende con coltivazioni legnose agrarie e relativa superficie investita per le principali coltivazioni praticate e per classe di superficie agricola utilizzata (SAU).....	79
Tavola 2.13	– Aziende con vite e relativa superficie investita per natura della produzione, classe di superficie agricola utilizzata (SAU), forma di conduzione e zona altimetrica	80
Tavola 2.14	– Aziende con vite e relativa superficie investita per natura della produzione e classe di superficie investita a vite	83
Tavola 2.15	– Aziende con vite e relativa superficie investita per classe di superficie investita a vite, classe di superficie agricola utilizzata (SAU) e forma di conduzione	84
Tavola 2.16	– Aziende con vite e relativa superficie investita per natura della produzione, età delle viti e tipo di vitigno	85
Tavola 2.17	– Aziende con arboricoltura da legno e/o boschi e relativa superficie per classe di superficie totale e zona altimetrica	93
Tavola 2.18	– Aziende che attuano la gestione dei boschi per tipo di intervento e forma giuridica	96

Tavola 2.19	– Aziende che attuano la gestione dei boschi per tipo di intervento, classe di superficie totale, forma di conduzione e zona altimetrica	97
Tavola 2.20	– Aziende con superficie irrigabile per classe di superficie irrigabile, classe di superficie totale, classe di superficie agricola utilizzata (SAU) e zona altimetrica	98
Tavola 2.21	– Aziende che praticano l'irrigazione e relativa superficie irrigata per classe di superficie irrigata, classe di superficie totale, classe di superficie agricola utilizzata (SAU) e zona altimetrica	99
Tavola 2.22	– Aziende per principali coltivazioni irrigate e relativa superficie irrigata per classe di superficie agricola utilizzata (SAU), classe di superficie irrigata e zona altimetrica	100
Tavola 2.23	– Aziende che praticano l'irrigazione per tipo di approvvigionamento dell'acqua irrigua, classe di superficie totale e classe di superficie agricola utilizzata (SAU)	101
Tavola 2.24	– Aziende che praticano l'irrigazione per tipo di approvvigionamento dell'acqua irrigua, forma di conduzione e zona altimetrica	102
Tavola 2.25	– Aziende per sistema di irrigazione e relativa superficie irrigata per classe di superficie agricola utilizzata (SAU), classe di superficie irrigata e zona altimetrica	103
Tavola 2.26	– Aziende con impianti per la lavorazione e trasformazione dei prodotti delle coltivazioni per classe di superficie totale e classe di superficie agricola utilizzata (SAU)	104
Allevamenti		
Tavola 2.27	– Aziende con allevamenti e relativo numero di capi per specie di bestiame, classe di superficie totale e classe di superficie agricola utilizzata (SAU)	105
Tavola 2.28	– Aziende con allevamenti e relativo numero di capi per specie di bestiame, forma di conduzione e zona altimetrica	106
Tavola 2.29	– Aziende con bovini e/o bufalini e relativo numero di capi per classe di superficie totale e categoria	107
Tavola 2.30	– Aziende con suini e relativo numero di capi per classe di superficie totale e categoria	108
Tavola 2.31	– Aziende con ovini, caprini, equini, allevamenti avicoli, conigli, struzzi e/o altri allevamenti e relativo numero di capi per classe di superficie totale, specie e categoria	109
Tavola 2.32	– Aziende con bovini e relativo numero di capi per classe di capi, classe di superficie totale e classe di superficie agricola utilizzata (SAU)	110
Tavola 2.33	– Aziende con bovini e relativo numero di capi per classe di capi, forma di conduzione e zona altimetrica	111
Tavola 2.34	– Aziende con vacche da latte e relativo numero di capi per classe di capi, classe di superficie totale e classe di superficie agricola utilizzata (SAU)	112
Tavola 2.35	– Aziende con vacche da latte e relativo numero di capi per classe di capi, forma di conduzione e zona altimetrica	113
Tavola 2.36	– Aziende con suini e relativo numero di capi per classe di capi, classe di superficie totale e classe di superficie agricola utilizzata (SAU)	114
Tavola 2.37	– Aziende con suini e relativo numero di capi per classe di capi, forma di conduzione e zona altimetrica	115
Tavola 2.38	– Aziende con ovini e relativo numero di capi per classe di capi, classe di superficie totale e classe di superficie agricola utilizzata (SAU)	116
Tavola 2.39	– Aziende con ovini e relativo numero di capi per classe di capi, forma di conduzione e zona altimetrica	117

Tavola 2.40	– Aziende con polli da carne e relativo numero di capi per classe di capi, classe di superficie totale e classe di superficie agricola utilizzata (SAU)	118
Tavola 2.41	– Aziende con polli da carne e relativo numero di capi per classe di capi, forma di conduzione e zona altimetrica	119
Tavola 2.42	– Aziende con galline da uova e relativo numero di capi per classe di capi, classe di superficie totale e classe di superficie agricola utilizzata (SAU)	120
Tavola 2.43	– Aziende con galline da uova e relativo numero di capi per classe di capi, forma di conduzione e zona altimetrica	121
Tavola 2.44	– Aziende che dispongono di ricoveri per animali e relativo numero di ricoveri per specie di ricovero, classe di superficie totale, classe di capienza di capi adulti ricoverabili e zona altimetrica	122
Tavola 2.45	– Aziende che dispongono di ricoveri per animali per numero di capi adulti ricoverabili, tipo di ricovero e tipo di impianto	123

Mezzi meccanici

Tavola 2.46	– Aziende che utilizzano mezzi meccanici aziendali ed extraziendali per titolo di possesso dei mezzi meccanici, tipo di mezzo utilizzato e zona altimetrica.....	124
Tavola 2.47	– Aziende che utilizzano mezzi meccanici aziendali ed extraziendali per tipo di possesso, tipo di mezzo utilizzato e zona altimetrica	125
Tavola 2.48	– Aziende che utilizzano mezzi meccanici di proprietà dell'azienda e relativo numero di mezzi per classe di superficie agricola utilizzata (SAU) e tipo di mezzo utilizzato	126
Tavola 2.49	– Aziende che utilizzano i principali mezzi meccanici di proprietà dell'azienda per numero di mezzi e tipo di mezzo utilizzato	127

Lavoro

Tavola 2.50	– Aziende e relativo numero di giornate di lavoro aziendale per classe di giornate di lavoro, classe di superficie totale e classe di superficie agricola utilizzata (SAU)	128
Tavola 2.51	– Aziende e relativo numero di giornate di lavoro aziendale per classe di giornate di lavoro, forma di conduzione e zona altimetrica	129
Tavola 2.52	– Aziende per categoria di manodopera familiare, classe di superficie totale, classe di superficie agricola utilizzata (SAU) e sesso	130
Tavola 2.53	– Aziende per categoria di altra manodopera aziendale, classe di superficie totale, classe di superficie agricola utilizzata (SAU) e sesso	132
Tavola 2.54	– Giornate di lavoro aziendale per categoria di manodopera familiare, classe di superficie totale, classe di superficie agricola utilizzata (SAU) e sesso	134
Tavola 2.55	– Giornate di lavoro aziendale per categoria di altra manodopera aziendale, classe di superficie totale, classe di superficie agricola utilizzata (SAU) e sesso	136
Tavola 2.56	– Aziende per categoria di manodopera familiare, forma di conduzione, zona altimetrica e sesso	138
Tavola 2.57	– Aziende per categoria di altra manodopera aziendale, forma di conduzione, zona altimetrica e sesso	139
Tavola 2.58	– Giornate di lavoro aziendale per categoria di manodopera familiare, forma di conduzione, zona altimetrica e sesso	140
Tavola 2.59	– Giornate di lavoro aziendale per categoria di altra manodopera aziendale, forma di conduzione, zona altimetrica e sesso	141
Tavola 2.60	– Componenti della manodopera familiare per categoria, classe di superficie totale, classe di superficie agricola utilizzata (SAU) e sesso	142

Tavola 2.61	– Persone per categoria di altra manodopera aziendale, classe di superficie totale, classe di superficie agricola utilizzata (SAU) e sesso	144
Tavola 2.62	– Persone per categoria di manodopera familiare, forma di conduzione, zona altimetrica e sesso	146
Tavola 2.63	Persone per categoria di altra manodopera aziendale, forma di conduzione, zona altimetrica e sesso	147
Tavola 2.64	– Componenti la famiglia del conduttore per numero di componenti, classe di superficie agricola utilizzata (SAU), classe di giornate di lavoro aziendale e sesso	148
Tavola 2.65	– Componenti la famiglia del conduttore per numero di componenti, forma di conduzione, zona altimetrica e sesso	150
Tavola 2.66	– Componenti la famiglia e parenti del conduttore con attività lavorativa esercitata esclusivamente o prevalentemente presso l'azienda o fuori l'azienda per settore di attività economica, classe di superficie agricola utilizzata (SAU) e forma di conduzione	151
Tavola 2.67	– Capi azienda per classe di superficie totale, titolo di studio e sesso	155
Tavola 2.68	– Giornate di lavoro dei capi azienda per classe di superficie totale, titolo di studio e sesso	157
Tavola 2.69	– Capi azienda per classe di età (in anni compiuti), classe di giornate di lavoro e sesso	159
Tavola 2.70	– Giornate di lavoro dei capi azienda per classe di età (in anni compiuti), classe di giornate di lavoro e sesso	161

Altre notizie

Tavola 2.71	– Aziende interessate al contoterzismo e relativo numero di giornate di lavoro secondo l'utilizzazione dei mezzi meccanici per classe di superficie totale e classe di superficie agricola utilizzata (SAU)	163
Tavola 2.72	– Aziende interessate al contoterzismo e relativo numero di giornate di lavoro secondo l'utilizzazione dei mezzi meccanici per forma di conduzione e zona altimetrica	164
Tavola 2.73	– Aziende che utilizzano mezzi meccanici in altre aziende agricole e relative giornate di lavoro per classe di giornate di lavoro effettuate in altre aziende, classe di superficie agricola utilizzata (SAU) e classe di giornate di lavoro aziendale	165
Tavola 2.74	– Aziende che utilizzano mezzi meccanici in altre aziende agricole e relative giornate di lavoro per classe di giornate di lavoro effettuate in altre aziende, forma di conduzione e zona altimetrica	166
Tavola 2.75	– Aziende che utilizzano mezzi meccanici extraziendali e relative giornate di lavoro extraziendale per classe di giornate di lavoro extraziendale, classe di superficie agricola utilizzata (SAU) e classe di giornate di lavoro aziendale	167
Tavola 2.76	– Aziende che utilizzano mezzi meccanici extraziendali e relative giornate di lavoro extraziendale per classe di giornate di lavoro extraziendale, forma di conduzione e zona altimetrica	168
Tavola 2.77	– Aziende che utilizzano mezzi meccanici extraziendali e superficie lavorata secondo le principali operazioni effettuate per classe di superficie agricola utilizzata (SAU), forma di conduzione e zona altimetrica	169
Tavola 2.78	– Aziende con attrezzature informatiche per classe di superficie agricola utilizzata (SAU) e forma di conduzione	170

Capitolo 3 – Dati provinciali (Universo CEE)

Tavola 3.1	– Aziende e relativa superficie totale per classe di superficie totale, forma di conduzione, titolo di possesso dei terreni e zona altimetrica	173
------------	--	-----

Tavola 3.2	– Aziende e relativa superficie agricola utilizzata (SAU) per classe di superficie agricola utilizzata, forma di conduzione, titolo di possesso dei terreni e zona altimetrica	179
Tavola 3.3	– Aziende e relativa superficie per forma di utilizzazione dei terreni, classe di superficie totale e classe di superficie agricola utilizzata (SAU)	185
Tavola 3.4	– Aziende con seminativi e relativa superficie investita per classe di superficie agricola utilizzata (SAU) e principali coltivazioni praticate	186
Tavola 3.5	– Aziende con coltivazioni legnose agrarie e relativa superficie investita per le principali coltivazioni praticate e per classe di superficie agricola utilizzata (SAU)	192
Tavola 3.6	– Aziende con superficie irrigabile per classe di superficie irrigabile, classe di superficie totale, classe di superficie agricola utilizzata (SAU) e zona altimetrica	193
Tavola 3.7	– Aziende con allevamenti e relativo numero di capi per specie di bestiame, classe di superficie totale e classe di superficie agricola utilizzata (SAU)	194
Tavola 3.8	– Aziende con bovini e relativo numero di capi per classe di capi, classe di superficie totale e classe di superficie agricola utilizzata (SAU)	195
Tavola 3.9	– Aziende con vacche da latte e relativo numero di capi per classe di capi, classe di superficie totale e classe di superficie agricola utilizzata (SAU)	196
Tavola 3.10	– Aziende con suini e relativo numero di capi per classe di capi, classe di superficie totale e classe di superficie agricola utilizzata (SAU)	197
Tavola 3.11	– Aziende con ovini e relativo numero di capi per classe di capi, classe di superficie totale e classe di superficie agricola utilizzata (SAU)	198
Tavola 3.12	– Aziende con polli da carne e relativo numero di capi per classe di capi, classe di superficie totale e classe di superficie agricola utilizzata (SAU)	199
Tavola 3.13	– Aziende con galline da uova e relativo numero di capi per classe di capi, classe di superficie totale e classe di superficie agricola utilizzata (SAU)	200
Tavola 3.14	– Aziende che utilizzano mezzi meccanici aziendali ed extraaziendali per titolo di possesso dei mezzi meccanici, tipo di mezzo utilizzato e zona altimetrica	201
Tavola 3.15	– Aziende e relativo numero di giornate di lavoro aziendale per classe di giornate di lavoro, classe di superficie totale e classe di superficie agricola utilizzata (SAU)	202
Tavola 3.16	– Aziende per categoria di manodopera familiare, classe di superficie totale, classe di superficie agricola utilizzata (SAU) e sesso	203
Tavola 3.17	– Aziende per categoria di altra manodopera aziendale, classe di superficie totale, classe di superficie agricola utilizzata (SAU) e sesso	205
Tavola 3.18	– Aziende interessate al contoterzismo e relativo numero di giornate di lavoro secondo l'utilizzazione dei mezzi meccanici per classe di superficie totale e classe di superficie agricola utilizzata (SAU)	207

Capitolo 4 – Dati comunali

Tavola 4.1	– Aziende per forma di conduzione, comune e zona altimetrica	211
Tavola 4.2	– Superficie totale per forma di conduzione delle aziende, comune e zona altimetrica	212
Tavola 4.3	– Superficie agricola utilizzata (SAU) per forma di conduzione delle aziende, comune e zona altimetrica	213
Tavola 4.4	– Aziende per titolo di possesso dei terreni, comune e zona altimetrica	214
Tavola 4.5	– Superficie totale per titolo di possesso dei terreni, comune e zona altimetrica..	215
Tavola 4.6	– Superficie agricola utilizzata (SAU) per titolo di possesso dei terreni, comune e zona altimetrica	216

Tavola 4.7	– Aziende per classe di superficie totale, comune e zona altimetrica	217
Tavola 4.8	– Superficie totale per classe di superficie, comune e zona altimetrica	218
Tavola 4.9	– Aziende per classe di superficie agricola utilizzata (SAU), comune e zona altimetrica	219
Tavola 4.10	– Superficie agricola utilizzata (SAU) per classe di SAU, comune e zona altimetrica	220
Tavola 4.11	– Superficie aziendale secondo l'utilizzazione dei terreni per comune e zona altimetrica	221
Tavola 4.12	– Aziende con seminativi e relativa superficie per le principali coltivazioni praticate, comune e zona altimetrica	222
Tavola 4.13	– Aziende con coltivazioni legnose agrarie e relativa superficie per le principali coltivazioni praticate, comune e zona altimetrica	223
Tavola 4.14	– Aziende con allevamenti e aziende con bovini, bufalini, suini e relativo numero di capi per comune e zona altimetrica	224
Tavola 4.15	– Aziende con ovini, caprini, equini, allevamenti avicoli e relativo numero di capi per comune e zona altimetrica	225
Tavola 4.16	– Persone per categoria di manodopera agricola, comune e zona altimetrica	226
Tavola 4.17	– Giornate di lavoro aziendale per categoria di manodopera agricola, comune e zona altimetrica	227
Tavola 4.18	– Aziende che utilizzano mezzi meccanici in complesso e relativo numero di mezzi di proprietà dell'azienda per comune e zona altimetrica	228
 Allegati		
Glossario		231
Questionario di azienda agricola		247

Presentazione

In questo fascicolo sono riportati i risultati definitivi del 5° Censimento generale dell'agricoltura. Le tavole formano un ampio quadro conoscitivo dell'agricoltura nello specifico territorio di riferimento e della sua evoluzione rispetto al 1990 e al 1982, anni di effettuazione dei due precedenti censimenti. In particolare, le tavole di questo fascicolo trattano delle caratteristiche strutturali delle aziende agricole, rinviando ad altri fascicoli di prossima uscita le informazioni relative alle caratteristiche tipologiche (dimensione economica e orientamento tecnico delle aziende agricole).

Il fascicolo è stato strutturato in modo da offrire all'utente non solo dati sulle dimensioni del settore agricolo nel territorio di riferimento, ma anche informazioni sui principali aspetti tecnici e metodologici che hanno caratterizzato l'esecuzione del Censimento.

Dopo brevi cenni storici sui censimenti dell'agricoltura effettuati in Italia, vengono fornite indicazioni sulle basi giuridiche del Censimento, sulle indagini pilota realizzate per verificare sul piano tecnico l'efficacia delle procedure previste e degli strumenti di rilevazione, sulle modalità dell'aggiornamento preliminare degli elenchi comunali delle aziende agricole, finalizzato ad ottenere la massima copertura dei risultati, sulla struttura organizzativa adottata per la rilevazione e sulle modalità di istruzione del personale addetto alle operazioni censuarie.

Vengono, inoltre, riportate le definizioni relative all'unità di rilevazione adottata per il Censimento, in continuità con le precedenti edizioni e in coerenza con le regole statistiche internazionali ed europee; si tratta in particolare delle definizioni di *azienda agricola*, *forestale* e *zootecnica*, di *centro aziendale* e di *conduttore dell'azienda*. Ulteriori informazioni sono offerte in merito ai criteri stabiliti per individuare le unità da censire sul territorio. Alla determinazione del campo di osservazione è dedicato un breve paragrafo nel quale viene specificata la differenza tra universo delle aziende a livello nazionale e a livello comunitario. Le innovazioni apportate al questionario di rilevazione rispetto alle precedenti edizioni del Censimento sono presentate in un apposito paragrafo, mentre il questionario stesso è riprodotto alla fine del fascicolo.

Lo svolgimento delle operazioni censuarie viene riassunto nei paragrafi successivi, mettendo in luce le operazioni preliminari eseguite dagli organi censuari e lo sviluppo delle attività di raccolta dei dati che sono stati monitorati in continuo attraverso un sistema di *reporting* condiviso dai principali organi censuari, aventi accesso ad un sito Internet predisposto allo scopo dall'Istat. Altre informazioni sulle attività censuarie sono riassunte in merito alla registrazione controllata e al trattamento informatico dei dati per la loro validazione e correzione.

Nell'ultimo paragrafo della "Introduzione" al fascicolo si dà conto delle modalità di diffusione dei risultati provvisori e definitivi e viene presentato il piano di pubblicazione del 5° Censimento generale dell'agricoltura, in modo da orientare il lettore circa la complessiva offerta informativa predisposta dall'Istat sia su supporto cartaceo che informatico, in questo caso attraverso la disponibilità di un *data warehouse* accessibile dal sito Internet dell'Istituto.

Per facilitare l'interpretazione dei dati riportati nelle tavole statistiche, sono state redatte apposite "Avvertenze", nelle quali viene chiarito il significato dei valori presenti in ciascuna di esse.

Le tavole statistiche di questo fascicolo sono 124 e sono state raggruppate in quattro capitoli.

Il Capitolo 1 – Confronti temporali (Universo Italia) – riporta in 10 tavole statistiche i dati del territorio di riferimento del fascicolo, relativi ai principali caratteri rilevati, messi a confronto con i dati risultati dai censimenti del 1990 e del 1982 in termini di valori assoluti. Vengono presentati anche confronti in termini di indicatori sintetici, quali la superficie media per azienda. Tutti i confronti sono

effettuati con riferimento all'universo Italia che comprende tutte le aziende agricole censite nel territorio di riferimento del fascicolo, quale che sia la loro ampiezza in termini di superficie e di dimensione economica.

Il Capitolo 2 – Dati provinciali (Universo Italia) – contiene le elaborazioni effettuate sui risultati aggregati a livello complessivo e per zone altimetriche. I dati considerati nelle 78 tavole statistiche si riferiscono alle informazioni registrate nel questionario di azienda, combinando i diversi caratteri strutturali in relazione all'argomento considerato.

Un primo gruppo di tavole prende in esame le informazioni generali sull'azienda, concernenti la forma giuridica e il sistema di conduzione, inteso sia come rapporto tra impresa e lavoro (forma di conduzione), sia come rapporto tra impresa e proprietà fondiaria (titolo di possesso dei terreni). Fanno parte di questo primo gruppo di tavole anche quelle dedicate alla frammentazione delle superfici aziendali in corpi di terreno.

Gli aspetti relativi all'utilizzazione dei terreni vengono trattati mettendo in luce la destinazione delle superfici alle principali classi di coltivazione dei terreni durante l'annata agraria 1999-2000. In questo ambito sono presentate anche alcune tavole statistiche che espongono i dati relativi alle sole aziende con terreni irrigui. Viene inoltre proposta una dettagliata analisi della viticoltura con riferimento agli impianti secondo la loro natura, la classe di età e il tipo di vitigno.

Le elaborazioni sulle aziende con allevamenti riguardano la consistenza delle specie di bestiame più rilevanti dal punto di vista economico, nonché i ricoveri per animali con riferimento alla loro capienza e alla dotazione di specifiche installazioni.

Alla meccanizzazione aziendale sono riferite numerose tavole che ne descrivono l'intensità e la diffusione distinguendo per tipo di mezzo meccanico e per titolo di utilizzazione (in proprietà, in comproprietà, in conto terzi). Particolare attenzione è dedicata al contoterzismo attivo e passivo che viene esaminato anche in relazione al numero di giornate di lavoro effettuate in azienda.

Le tavole sulla manodopera aziendale riportano i dati differenziati per singole categorie e per genere. L'analisi riguarda il volume di lavoro e il numero di persone che hanno lavorato in azienda durante l'annata agraria 1999-2000. Il tipo di attività lavorativa esercitata fuori dall'azienda agricola dal conduttore e dai suoi familiari è considerata in una specifica tavola. Ulteriori informazioni sono fornite in merito alle caratteristiche socio-demografiche dei conduttori e dei capi azienda, nonché alla composizione della famiglia del conduttore.

Il Capitolo 3 – Dati provinciali (Universo CEE) – comprende 18 tavole statistiche elaborate in base al particolare campo di osservazione comunitario, comparabile tra gli stati membri dell'Unione Europea. Esso differisce dall'Universo Italia per il fatto che non comprende le aziende agricole con superficie agricola utilizzata (SAU) inferiore ad un ettaro e con produzione agricola commercializzata inferiore a 4 milioni di Lire (pari a 2.065,83 Euro). Le elaborazioni relative alle aziende che superano almeno uno dei due limiti citati, offrono agli utenti la possibilità di confrontare alcune fondamentali caratteristiche strutturali del settore, anche per zone altimetriche, secondo i due campi di osservazione della rilevazione censuaria: quello nazionale e quello comunitario.

Il Capitolo 4 – Dati comunali – riporta per ciascun Comune la ripartizione delle aziende esistenti nei territori di rispettiva competenza, secondo i principali caratteri da esse possedute.

In allegato è riportato un glossario contenente, per ciascuna informazione rilevata con il questionario di azienda, la corrispondente definizione adottata. Per una più agevole consultazione, le singole voci sono riportate in ordine alfabetico.

Introduzione

1. Cenni storici

I censimenti economici hanno l'obiettivo principale di fornire un quadro esaustivo e territorialmente dettagliato delle dimensioni e delle caratteristiche del sistema economico nazionale. Inoltre, essi consentono la predisposizione di archivi delle unità produttive (aziende, imprese, istituzioni) da utilizzare nei periodi intercensuari come basi per l'esecuzione di indagini campionarie, per ricerche e per studi economici e sociali.

Il Censimento generale dell'agricoltura è stato effettuato con riferimento alla data del 22 ottobre 2000. Esso è il quinto svolto in Italia ed ha avuto luogo in una stagione di grande importanza per il settore agricolo, che ha vissuto un riposizionamento strategico di notevole portata. Infatti, la riforma della politica agricola comunitaria, unitamente al varo della cosiddetta "Agenda 2000" e al previsto allargamento dell'Unione Europea a numerosi altri paesi, ha avviato un ripensamento profondo delle strategie di sviluppo del settore, sempre più orientato a svolgere un ruolo multifunzionale, di carattere economico, ambientale e sociale.

Il Censimento del 2000, pur utilizzando una tecnica di rilevazione tradizionale basata sulla conduzione di interviste "faccia a faccia" e salvaguardando la continuità storica rispetto ai censimenti precedenti, ha presentato numerose ed importanti novità rispetto al passato, conseguendo un elevato standard qualitativo dei dati e una più rapida diffusione dei risultati, che costituiscono una base conoscitiva affidabile per la definizione di politiche nazionali e regionali.

Il piano di rilevazione del 5° Censimento generale dell'agricoltura è stato predisposto sulla base delle proposte formulate da un'apposita Commissione di studio istituita presso l'Istituto nazionale di statistica, della quale hanno fatto parte docenti universitari e rappresentanti di amministrazioni pubbliche e di organizzazioni di categoria.¹

Sul piano dell'organizzazione, il sistema degli organi censuari è stato improntato alla massima integrazione e valorizzazione delle specifiche competenze dei soggetti che svolgono attività statistica sul territorio nazionale, in particolare a livello regionale e comunale, in linea con le recenti riforme amministrative e costituzionali che hanno ridisegnato il ruolo ed i compiti delle autonomie locali nell'ordinamento italiano.

La diffusione dei dati è stata progettata in modo da rispettare la tutela della riservatezza e da utilizzare anche moderni strumenti informatici (*data warehouse on line*) allo scopo di facilitarne l'accesso da parte degli utenti. Infine, va sottolineato come i risultati del Censimento agricolo vengono rilasciati secondo un'articolazione territoriale coerente con quella che verrà adottata nei censimenti generali del 2001 (popolazione, abitazioni, industria e servizi), così da offrire all'utenza (in particolare quella costituita dagli enti locali) una base statistica pienamente integrata sui principali caratteri demografici, sociali ed economici.

¹ In tale Commissione erano rappresentate le seguenti Amministrazioni ed Enti: Ministero per le Politiche Agricole e Forestali; Ministero per le Attività Produttive; Ministero dell'Ambiente e della Tutela del Territorio; Ministero dell'Interno; Ministero dell'Economia e delle Finanze; Ministero della Salute; Istituto Nazionale di Economia Agraria; Assessorati all'Agricoltura ed alle Foreste delle Regioni Piemonte, Veneto, Emilia -Romagna, Marche e Sicilia; Unione Italiana delle Camere di Commercio, Industria, Artigianato e Agricoltura; Associazione nazionale comuni italiani; Unione Statistica dei Comuni Italiani; Confederazione generale dell'agricoltura italiana, Confederazione nazionale coltivatori diretti; Confederazione Italiana Agricoltori; Confederazione Produttori Agricoli; Agenzia Nazionale per la Protezione dell'Ambiente; Istituto di Servizi per il Mercato Agricolo

2. Le basi giuridiche

L'obbligo di esecuzione decennale di un censimento dell'agricoltura è previsto dall'art. 2 del regolamento CEE n. 571 del 28 febbraio 1988, modificato dal regolamento CE n. 2467 del 17 dicembre 1996. Queste norme disciplinano la produzione (con cadenza biennale) di informazioni statistiche di carattere strutturale sulle aziende agricole, sulle coltivazioni, sulla consistenza degli allevamenti, sui mezzi meccanici, sul lavoro, ecc., allo scopo di valutare la situazione di un settore fondamentale per l'economia dell'Unione Europea e di seguire l'evoluzione nel tempo della sua struttura produttiva.

Mentre la rilevazione periodica di tali caratteri (che in Italia ha cadenza annuale) è effettuata su base campionaria, il Censimento rileva informazioni strutturali su tutte le aziende agricole, perseguendo anche l'obiettivo di aggiornare lo schedario delle aziende stesse. Di conseguenza sono state rilevate, in ciascun Comune, la consistenza numerica delle aziende agricole, forestali e zootecniche, di qualsiasi ampiezza e da chiunque condotte, nonché le loro fondamentali caratteristiche strutturali. I dati di censimento, inoltre, servono a costruire l'Archivio statistico delle aziende e imprese agricole (ASAIA), in esecuzione del regolamento comunitario n. 2186 del 1993.

Altre disposizioni in materia di statistiche agricole sono contenute in vari regolamenti e direttive dell'Unione Europea e nelle raccomandazioni dell'Organizzazione delle Nazioni Unite per l'alimentazione e l'agricoltura (FAO), tutti atti volti ad ottenere informazioni statistiche omogenee e comparabili a livello europeo e mondiale.

A livello nazionale, le disposizioni di carattere generale in materia di censimenti sono contenute nell'art. 37 della legge 17 maggio 1999 n. 144 e nel relativo regolamento di esecuzione approvato con DPR n.197 del 6 giugno 2000. L'attuale disciplina dell'attività censuaria deriva dalla considerazione della stessa come funzione istituzionale dell'Istat, a differenza dal passato quando i censimenti erano disciplinati autonomamente da un'apposita legge di indizione e finanziamento e da uno specifico regolamento di esecuzione.

L'attività censuaria svolta dalle Regioni e dalla Province autonome di Trento e di Bolzano è oggetto di una separata disciplina stabilita nelle sue linee fondamentali dal Protocollo di intesa stipulato tra l'Istat e la Conferenza dei Presidenti delle Regioni e delle Province autonome il 5 agosto 1999 ed approvato dalla Conferenza Stato-Regioni.

L'attività censuaria si è svolta secondo quanto previsto dalla normativa che regola il trattamento dei dati personali dettata dagli articoli 17 e 18 del regolamento di esecuzione del Censimento e dalla legge n. 675 del 1996 e successive modifiche e integrazioni, in particolare del d.lgs. n. 281 del 1999.

La disciplina delle operazioni tecniche è stata dettata con il Piano di censimento generale, integrato dai piani regionali approvati secondo la procedura prevista dal citato Protocollo di intesa, nonché da specifiche circolari dell'Istat.

Il 5° Censimento generale dell'agricoltura è inserito tra le statistiche di interesse nazionale: esso è incluso nel Programma statistico nazionale, approvato con DPCM del 31 marzo 2000, e nell'elenco delle rilevazioni soggette all'obbligo di risposta previsto dal DPR del 5 luglio 1999, pubblicato nella G.U. n. 194 del 19 agosto 1999.

3. La struttura organizzativa

La rete di rilevazione del Censimento si è articolata su quattro livelli territoriali e ha coinvolto diversi organismi: il livello nazionale è stato costituito dall'Istat e dall'Unione nazionale delle Camere di Commercio; il livello regionale è stato costituito dagli Uffici regionali di censimento, dalle Commissioni tecniche regionali istituite presso le Regioni e le Province autonome e dagli Uffici regionali dell'Istat; il

Alimentare; Ente per le Nuove tecnologie, l'Energia e l'Ambiente; Azienda di Stato Interventi nel Mercato Agricolo; Unione Province Italiane; Istituto Nazionale di Sociologia Rurale; docenti universitari.

livello provinciale è stato costituito dagli Uffici provinciali di censimento istituiti presso le Camere di commercio e dai Gruppi tecnici provinciali; il livello comunale è stato costituito dagli Uffici comunali di censimento.

I Prefetti e i Sindaci, con riferimento al territorio di propria competenza, hanno provveduto ad assicurare il buon andamento ed il regolare svolgimento delle operazioni di censimento, secondo quanto disposto dalle vigenti disposizioni di legge e dal regolamento di esecuzione del Censimento stesso.

Struttura della rete di rilevazione

REGIONI	NUMERO COMUNI AL 22-10-2000	ISPETTORATI PROVINCIALI ISTAT	UNITA' – ORGANI DI CENSIMENTO						
			REGIONI (UCR)		CAMERE DI COMMERCIO (UCP)	COMUNI (UCC)			RILEVATORI
			Responsabili dei coordinatori intercomunali (RPCIC)	Coordinatori intercomunali (CIC)	Responsabili dei coordinatori provinciali (RCP)	Totale	Responsabili (a)	Coordinatori	
Piemonte	1.206	8	29	130	8	1.206	1.206	148	1.619
Valle d'Aosta	74	1	1	8	1	74	74	2	88
Lombardia	1.546	11	36	108	11	1.546	1.546	285	1.811
Trentino-A.A.	339	2	2	32	2	339	339	19	614
Veneto	581	7	29	75	7	626	581	45	1.732
Friuli-V.G.	219	4	7	31	4	219	219	70	413
Liguria	235	4	11	37	4	257	235	22	511
Emilia-R.	341	9	23	59	9	341	341	14	1.066
Toscana	287	10	34	64	10	346	287	59	1.246
Umbria	92	2	12	20	2	114	92	22	499
Marche	246	4	4	52	4	246	246	21	2.939
Lazio	377	5	15	87	5	512	377	135	1.867
Abruzzo	305	4	11	40	4	315	305	10	770
Molise	136	2	6	16	2	136	136	38	340
Campania	551	5	12	105	5	555	551	4	2.230
Puglia	258	5	26	80	5	643	258	385	3.047
Basilicata	131	2	9	35	2	169	131	38	743
Calabria	409	5	5	78	5	511	409	102	1.745
Sicilia	390	9	24	150	9	622	390	232	2.830
Sardegna	377	4	19	100	4	377	377	65	1.016
ITALIA	8.100	103	315	1.307	103	9.154	8.100	1.716	27.126

(a) In 643 Comuni il responsabile di UCC ha anche svolto le funzioni ed i compiti di coordinatore.

Al livello nazionale hanno operato i seguenti organismi:

- Istituto nazionale di statistica*, con l'incarico di provvedere all'effettuazione del Censimento dell'agricoltura. L'Istat, quale titolare della rilevazione, ha esercitato un potere decisorio tecnico e metodologico in ordine all'organizzazione del Censimento e alle sue modalità di svolgimento. In particolare, l'Istat ha impartito agli organismi della rete censuaria le istruzioni necessarie per

l'esecuzione del Censimento e ha sovrinteso a tutte le relative operazioni, adottando i provvedimenti necessari per assicurare il loro regolare e tempestivo svolgimento. L'Istat ha esercitato tali funzioni anche attraverso le sue articolazioni territoriali costituite dagli uffici regionali. Inoltre, l'Istituto si è avvalso della collaborazione degli Uffici di statistica del Sistema statistico nazionale (Sistan) che, in base a quanto stabilito dal regolamento, hanno assunto la qualificazione giuridica di organi di censimento.

- b) L'*Ufficio di statistica di Unioncamere*, facente parte del Sistema statistico nazionale, ha avuto il compito di collaborare con l'Istat e con le Camere di commercio per assicurare il funzionamento degli organi censuari di livello provinciale.

Al *livello regionale* l'organizzazione si è basata su un modello "a geometria variabile" definito dal Protocollo d'intesa Istat-Regioni. In base ad esso il Piano generale di censimento è stato integrato dai singoli piani di censimento regionali approvati dalle Regioni e dalle Province autonome, anche sulla scorta delle valutazioni organizzative, tecniche e metodologiche effettuate dall'Istat.

Il nucleo dell'organizzazione a livello regionale è stato rappresentato dall'Ufficio di censimento regionale (UCR), mentre l'operatività sul territorio di competenza è stata assicurata dalla rete dei coordinatori intercomunali e dei rispettivi responsabili provinciali. L'UCR ha, inoltre, avuto il compito di fornire assistenza e sostegno tecnico alla Commissione tecnica regionale.

Nel dettaglio, il livello regionale è stato rappresentato dai seguenti organismi:

- a) *Ufficio regionale dell'Istat*, con il compito di sovrintendere a tutte le attività svolte dagli organi censuari a livello locale e di verificare l'attuazione dei piani di censimento regionali, con particolare riferimento alla designazione dei coordinatori intercomunali e dei loro responsabili provinciali, alle attività di formazione, istruzione e sensibilizzazione, allo svolgimento delle indagini pilota e di controllo. Gli uffici regionali hanno, inoltre, valutato i rapporti periodici sullo svolgimento delle operazioni censuarie nel territorio di competenza e svolto attività ispettiva.
- b) *Ufficio di censimento regionale (UCR)*, con il compito di curare, in generale, l'esecuzione del piano di censimento dell'Istat e di quello regionale.

Tra le funzioni svolte dagli UCR si segnalano in particolare le seguenti:

- la designazione dei coordinatori intercomunali e dei loro responsabili provinciali;
 - la sensibilizzazione delle istituzioni locali e delle aziende agricole;
 - lo svolgimento di attività di istruzione e di formazione;
 - il monitoraggio delle operazioni;
 - la rendicontazione dei contributi finanziari ricevuti.
- c) *Commissione tecnica regionale*, con il compito di assistere la Regione nella predisposizione del piano regionale di censimento e di sovrintendere al buon andamento delle operazioni censuarie, attraverso la valutazione del monitoraggio delle stesse.
- I compiti specifici assegnati alle Commissioni sono stati:
- la predisposizione del piano regionale e la sua eventuale revisione alla luce delle osservazioni dell'Istat;
 - la valutazione dello stato di attuazione del piano, anche nella fase precedente l'avvio delle operazioni di rilevazione censuaria;
 - la valutazione, sulla base degli aggiornamenti periodici trasmessi dall'UCR, dell'andamento delle attività censuarie;
 - l'individuazione degli interventi da adottare nelle situazioni di ritardo a livello comunale e provinciale.

Al *livello provinciale* hanno operato i seguenti organismi:

- a) *Ufficio di censimento provinciale (UCP)*, istituito presso la Camera di commercio, con il compito di sovrintendere al coordinamento delle operazioni censuarie a livello provinciale. Gli UCP hanno assolto a una funzione di stimolo, raccordo e controllo di tutte le operazioni censuarie svolte dagli Uffici comunali, svolgendo attività di natura organizzativa strumentali all'attività di rilevazione, nonché compiti di istruzione e formazione, di assistenza organizzativa e monitoraggio delle operazioni censuarie, attraverso un apposito collegamento informatico.

Tra i compiti specifici assegnati agli UCP vi sono stati:

- l'organizzazione di riunioni di istruzione sulle attività censuarie;
- la creazione del collegamento telematico con l'Istat per la trasmissione dei dati via Internet;
- il raccordo tecnico-organizzativo con il responsabile provinciale dei coordinatori intercomunali;
- la segnalazione di situazioni critiche all'UCR ed all'Ufficio regionale dell'Istat.

Nelle Province autonome di Trento e Bolzano le funzioni di UCP sono state svolte rispettivamente dal Servizio Statistica della Provincia autonoma di Trento e dall'Istituto provinciale di statistica della Provincia autonoma di Bolzano (ASTAT).

- b) *Gruppo tecnico provinciale*, con il compito di realizzare il collegamento funzionale tra i diversi livelli di responsabilità censuarie presenti a livello provinciale, ai fini della elaborazione del calendario di assistenza tecnica agli UCC, della programmazione di attività e di interventi di diversa natura, nonché di valutazione dell'andamento complessivo del Censimento. Esso è stato formato dal responsabile dell'UCP, da un funzionario dell'Ufficio regionale dell'Istat e dal responsabile provinciale dei coordinatori intercomunali.

Nell'ambito di ciascuna Provincia hanno operato i coordinatori intercomunali e il loro responsabile provinciale, i primi con il compito di provvedere al controllo delle attività di rilevazione effettuate presso le aziende agricole, il secondo con il compito di coordinare le attività di assistenza tecnica alla rilevazione.

Tra le funzioni specifiche dei coordinatori intercomunali era compresa:

- l'istruzione dei coordinatori e rilevatori comunali;
- l'assistenza tecnica nel corso delle attività di rilevazione;
- la redazione di rapporti settimanali.

Tra le funzioni specifiche dei responsabili provinciali figurava:

- l'assegnazione dei Comuni della Provincia di competenza ai singoli coordinatori intercomunali;
- la predisposizione dei programmi di attività dei coordinatori intercomunali;
- l'espletamento di attività di istruzione;
- l'organizzazione delle indagini post-censuarie.

Nella struttura organizzativa il *livello comunale* è stato rappresentato dall'*Ufficio di censimento comunale (UCC)*, con la funzione di rilevazione diretta sul territorio. I principali compiti assegnati all'UCC sono stati:

- la nomina di eventuali ulteriori coordinatori comunali;
- la selezione dei rilevatori;
- l'istruzione ai rilevatori e coordinatori comunali;
- la verifica, controllo e aggiornamento degli elenchi delle unità di rilevazione;
- la raccolta dei dati presso le aziende agricole e il controllo della corretta compilazione dei questionari;
- la comunicazione periodica di informazioni e dati sullo svolgimento delle operazioni censuarie;
- la revisione quantitativa del materiale raccolto e il suo confezionamento per la successiva spedizione ai centri di registrazione.

Alle dirette dipendenze del responsabile dell'UCC hanno operato i coordinatori comunali e i rilevatori. La nomina dei primi era obbligatoria nei Comuni con almeno 600 aziende da censire. I

secondi sono stati impegnati nella misura di uno ogni 150 aziende (o frazione di 150 comunque non inferiore a 100).

Ai coordinatori comunali è stato affidato l'incarico di pianificare, coordinare e controllare l'attività di rilevazione presso le aziende. I rilevatori comunali hanno effettuato la rilevazione presso le aziende agricole, raccogliendo i dati tramite intervista diretta ai conduttori.

4. Le attività di formazione ed istruzione della rete di rilevazione

A causa dell'articolazione territoriale e della complessità della rete di rilevazione, l'attività di formazione e istruzione dei soggetti coinvolti ha avuto un ruolo determinante per il buon esito delle operazioni censuarie.

Le attività formative hanno coperto l'intera rete di rilevazione con una serie di interventi "a cascata", ricorrendo a più strumenti. Infatti i corsi di istruzione e formazione si sono sviluppati secondo un percorso per fasi successive che ha coinvolto via via destinatari diversi: gli Uffici regionali dell'Istat, gli Uffici di censimento regionali (UCR), gli Uffici di censimento provinciali (UCP), i coordinatori intercomunali e i loro responsabili provinciali e gli Uffici di censimento comunali (UCC) con i loro coordinatori e rilevatori.

Dato l'elevato numero delle persone da formare e la loro distribuzione su tutto il territorio nazionale, nonché la diversità dei fabbisogni formativi, si sono attuati molteplici interventi. Accanto alla formazione in aula si è fatto ricorso anche allo strumento della formazione a distanza, tramite l'utilizzo di appositi strumenti (CD-Rom formativo, pagina dedicata nel sito Internet del Censimento).

Ulteriori interventi di carattere formativo, aggiuntivi rispetto a quelli dedicati alle istruzioni per la rilevazione, si sono svolti nei confronti dei coordinatori intercomunali e dei coordinatori comunali, a cura sia dell'Istat, sia degli Uffici regionali di censimento.

Interventi di verifica della formazione dei rilevatori e di *training on the job* sono stati svolti dai coordinatori intercomunali nel corso delle ispezioni volte a fornire assistenza tecnica agli UCC durante lo svolgimento della rilevazione.

Le istruzioni al personale degli UCR, ai responsabili degli UCP e ai responsabili provinciali dei coordinatori intercomunali sono state effettuate da personale selezionato dall'Istat e da funzionari dell'Istituto.

Le istruzioni ai coordinatori intercomunali sono state trasmesse da personale appartenente all'Istat e agli UCR, nonché dai responsabili dei coordinatori intercomunali. A loro volta, i coordinatori intercomunali, coadiuvati da personale dell'Istat, hanno effettuato gli interventi di istruzione ai coordinatori comunali e ai rilevatori.

5. Il campo di osservazione e l'unità di rilevazione

Il campo di osservazione del Censimento dell'agricoltura ha considerato tutte le aziende agricole, forestali e zootecniche, di qualsiasi ampiezza e da chiunque condotte. Sono rientrate nel suddetto campo di osservazione anche:

- le aziende agricole degli istituti di ricerca, degli ospedali, delle cliniche, delle comunità religiose, degli istituti penitenziari e delle imprese industriali;
- gli allevamenti di tori e verri da riproduzione, gli allevamenti di cavalli, i centri di incubazione;
- le aziende agricole costituite da prati permanenti e/o pascoli condotti dalle amministrazioni comunali (terreni messi a disposizione, generalmente dietro corresponsione di un canone, per il pascolo di animali appartenenti ad altre aziende).

I terreni destinati ad alcuni usi particolari, se non compresi nella superficie totale di un'azienda agricola attiva, sono stati esclusi dal campo di osservazione del Censimento. Questa esclusione riguarda in particolare:

- i suoli edificabili o comunque non destinati ad uso agricolo;
- i parchi e i giardini ornamentali;
- i terreni completamente abbandonati;
- i piccoli orti familiari, generalmente annessi alle abitazioni, la cui produzione era destinata normalmente all'autoconsumo (salvo il caso in cui la persona che ne disponeva fosse conduttore di azienda agricola; in tal caso l'orto doveva essere considerato parte integrante dell'azienda stessa);
- i piccoli allevamenti a conduzione familiare, costituiti da uno o due capi di bestiame suino, ovino, caprino o da pochi animali di bassa corte (polli, tacchini, oche, conigli ecc.) utilizzati normalmente per autoconsumo (salvo il caso in cui la persona che ne disponeva fosse anche conduttore di azienda agricola; in tal caso questi allevamenti dovevano essere considerati parte integrante dell'azienda stessa).

Sono state inoltre escluse dal campo di osservazione le scuderie, i terreni per l'esercizio dei cavalli da corsa, gli allevamenti di cani, i centri di commercio del bestiame ed i macelli che non praticavano l'allevamento del bestiame. Gli allevamenti ittici (impianti di acquacoltura) sono rientrati nel campo di osservazione del Censimento solo se praticati nell'ambito di un'azienda agricola.

L'unità di rilevazione del Censimento è stata *l'azienda agricola, forestale e zootecnica*, definita come *l'unità tecnico-economica costituita da terreni, anche in appezzamenti non contigui, ed eventualmente da impianti ed attrezzature varie in cui si attua la produzione agraria, forestale o zootecnica ad opera di un conduttore, e cioè persona fisica, società od ente, che ne sopporta il rischio sia da solo (conduttore coltivatore o conduttore con salariati), sia in forma associata.*

Caratteri distintivi fondamentali di un'azienda agricola sono stati pertanto:

- l'utilizzazione dei terreni per la produzione agricola e/o forestale e/o zootecnica: tali terreni potevano essere costituiti da una o più particelle (contigue o no), situate nello stesso Comune oppure in Comuni diversi, anche non confinanti o vicini tra loro;
- la presenza di un conduttore, cioè di una persona fisica, società od ente che sopportava il rischio imprenditoriale connesso con l'attività economica dell'azienda.

Tra le aziende agricole sono state comprese anche quelle prive di terreno agrario ed in particolare:

- le aziende zootecniche nelle quali si allevava bestiame senza utilizzazione di terreno agrario (allevamenti intensivi di bovini, di suini, avicunicoli, ecc.);
- le aziende zootecniche nelle quali il bestiame veniva allevato utilizzando terreni pascolativi appartenenti a Comuni, ad altri enti pubblici od a privati, senza che i terreni potessero configurarsi come elementi costitutivi di dette aziende.

6. I criteri per l'individuazione delle aziende agricole

Le aziende agricole sono state individuate nel Comune, ed in particolare nel foglio di mappa catastale, in cui ricadeva il centro aziendale o, in mancanza di esso, la maggior parte delle particelle catastali costituenti la superficie totale aziendale. Ne consegue che le aziende agricole, i cui terreni erano situati in due o più fogli di mappa catastali dello stesso Comune oppure in due o più Comuni, sono state rilevate dal Comune ove era situato il centro aziendale e, quindi, indicate nel relativo foglio di mappa catastale. Pertanto, il luogo dove era ubicata l'abitazione del conduttore, se non coincidente con il centro aziendale, non ha costituito elemento per l'individuazione di un'azienda agricola, né per l'attribuzione dell'azienda stessa ad un determinato foglio di mappa.

Per *centro aziendale* s'intende il complesso dei fabbricati situati nei terreni dell'azienda agricola e connessi alla sua attività produttiva. Il centro aziendale, in molti casi, comprende le abitazioni del

conduttore e dell'altra manodopera impiegata nei lavori agricoli aziendali, i ricoveri per animali, i locali per l'immagazzinamento dei prodotti (magazzini, sili da foraggio, fienili, ecc.) e quelli per il deposito di macchine ed attrezzi di uso agricolo.

Le aziende pastorali con greggi transumanti, nel caso in cui il conduttore disponeva anche di terreno agrario, sono state individuate nel Comune e foglio di mappa catastale nel quale ricadeva il centro aziendale o la maggior parte delle particelle costituenti la superficie totale aziendale. Se, invece, tali aziende erano prive di terreno agrario (esclusivamente zootecniche), sono state individuate nel Comune e foglio di mappa catastale nel quale erano situati i ricoveri di proprietà dell'azienda; oppure, se l'azienda non possedeva ricoveri propri, nel Comune dove il gregge era stato ricoverato per la maggior parte dell'anno; oppure, se quest'ultimo criterio fosse risultato di difficile adozione, nel Comune dove il gregge si trovava alla data di riferimento del Censimento.

Ai fini del censimento, per individuare le aziende agricole si è fatto riferimento ai conduttori e non ai proprietari o intestatari dei terreni, in quanto:

- il proprietario o intestatario dei terreni non è necessariamente conduttore di azienda agricola, termine con il quale si intende la persona fisica, società o ente, che, in quanto responsabile giuridico ed economico, sopporta il rischio della gestione aziendale, indipendentemente dal titolo di possesso dei terreni;
- i terreni di proprietà o intestati a soggetti diversi possono essere condotti da un'unica azienda agricola.

I censimenti generali del 2000-01 prevedono di incrementare in misura significativa il dettaglio territoriale disponibile nella georeferenziazione dei dati, con l'obiettivo di potenziare la capacità informativa dei dati raccolti. In particolare, Il 5° Censimento generale dell'agricoltura, che copre con il suo campo di osservazione il territorio extraurbano, ha adottato per la prima volta come livello minimo di aggregazione dei dati il foglio di mappa catastale, che ha il vantaggio di essere un riferimento facilmente individuabile sia per i rispondenti che per gli utenti finali e corrisponde ad un livello di dettaglio ottimale, ad esempio, per le esigenze di analisi della pianificazione territoriale. La disponibilità dei dati elementari aggregati per foglio di mappa consentirà di ottenere proiezioni cartografiche molto accurate dei risultati censuari: dalla semplice localizzazione delle aziende agricole e dei relativi terreni a mappe tematiche sull'utilizzazione del suolo e sulla distribuzione delle caratteristiche strutturali e tipologiche delle aziende.

7. Il questionario di rilevazione

Nella progettazione del questionario di azienda si è tenuto conto di esigenze diverse: la domanda di informazioni da parte dell'utenza; l'obbligo di rispondere alle esigenze internazionali (FAO e UE) secondo un prestabilito elenco di caratteristiche da rilevare; l'esigenza di mantenere la confrontabilità dei risultati con quelli delle precedenti rilevazioni censuarie; la necessità di indagare fenomeni attuali di interesse nazionale e locale; la limitazione degli oneri di risposta per i rilevatori, e, soprattutto, per le aziende stesse.

Il questionario di rilevazione adottato per il 5° Censimento generale dell'agricoltura ha rappresentato una soluzione di equilibrio tra queste esigenze. Una volta assicurata la sua corrispondenza al quadro informativo richiesto dai regolamenti europei, esso è stato redatto apportando integrazioni finalizzate a rispondere alle molteplici esigenze informative nazionali e locali.

Il compito di definire i contenuti rispondenti a tali esigenze è stato affidato ad una apposita sottocommissione nell'ambito della Commissione di studio avente l'incarico di formulare proposte in merito agli aspetti organizzativi, metodologici e tecnici per il 5° Censimento generale dell'agricoltura. Le attività svolte al riguardo nel corso di circa un anno hanno consentito l'approntamento di un questionario di azienda, che, oltre a consentire una soddisfacente comparabilità dei risultati nel tempo,

ha esteso le informazioni su fenomeni maggiormente esplicativi della nuova realtà agricola. In esso sono stati mantenuti molti dei quesiti già rilevati nel 1990, compresi quelli relativi alla viticoltura, ed inserite alcune interessanti novità.

In particolare, i nuovi quesiti hanno riguardato:

- la ulteriore suddivisione della superficie aziendale secondo il titolo di possesso dei terreni: proprietà, affitto (Legge 203/82) e uso gratuito;
- una maggiore articolazione della forma giuridica delle aziende (persona fisica, società, cooperativa, associazione di produttori, Ente pubblico);
- più specifiche informazioni sulla tenuta della contabilità aziendale;
- la rilevazione della superficie utilizzata per attività extragricole (turismo, sport, ecc.);
- la capacità lavorativa oraria degli impianti per la lavorazione e/o trasformazione in azienda dei prodotti delle coltivazioni;
- la consistenza degli "altri" allevamenti, la produzione del latte distinta per specie, l'impiego del latte munto e i prodotti ottenuti dalla lavorazione del latte in azienda;
- riguardo al lavoro aziendale, la posizione nella professione dei componenti la famiglia del conduttore e la distinzione della "altra manodopera aziendale" tra operai e dirigenti e impiegati, nonché la loro distinzione per genere;
- alcune informazioni sulle pratiche colturali e sui sistemi utilizzati per la fertilizzazione dei terreni;
- le produzioni di qualità, sia vegetali che zootecniche.

8. Epoca di riferimento dei dati

Fanno riferimento all'annata agraria 1° novembre 1999 – 31 ottobre 2000 i dati relativi a: vendita dei prodotti dell'azienda; contabilità; utilizzazione dei terreni; lavoro; mezzi meccanici; contoterzismo; attrezzature informatiche; rapporti con l'esterno.

Fanno riferimento alla data del 22 ottobre 2000 i dati relativi a: forma di conduzione; forma giuridica; credito agrario; adesione ad organismi associativi economici; parchi ed aree protette; ricoveri; superficie totale; superficie agricola utilizzata; consistenza degli allevamenti; fabbricati ed abitazioni.

La condizione professionale del conduttore, dei familiari, dei parenti e del capo azienda si riferisce a quella posseduta nella settimana precedente il 22 ottobre 2000. Fanno riferimento all'anno solare 2000 i dati relativi alla produzione del latte.

9. L'aggiornamento degli elenchi comunali delle aziende agricole

Sul piano tecnico-metodologico, il problema di maggior rilevanza nell'esecuzione di un censimento generale dell'agricoltura è connesso con l'identificazione delle aziende e con l'obiettivo di massimizzare il grado di copertura della rilevazione, dato il notevole riflesso che tale operazione riveste nel dimensionamento numerico del collettivo di osservazione.

Le operazioni di aggiornamento si sono articolate nelle seguenti fasi:

- produzione dell'elenco delle aziende agricole, forestali e zootecniche, risultanti nello schedario Istat e dell'elenco dei soggetti risultanti in archivi e/o registri di fonte amministrativa e non individuati tra i conduttori delle aziende agricole, forestali e zootecniche dello schedario Istat
- individuazione delle aziende agricole, forestali e zootecniche "ancora esistenti", "non più esistenti" e "di nuova costituzione" (rispetto all'elenco, basato sul Censimento del 1990);
- per ciascuna azienda agricola risultante negli elenchi come "ancora esistente" o "di nuova costituzione", indicazione dell'ubicazione del centro aziendale o, in assenza di esso, della località dove ricadeva il maggior numero di particelle dei terreni costituenti l'azienda agricola. Tale località

poteva essere distinta dal domicilio del conduttore, ove quest'ultimo non coincidesse con l'ubicazione del centro aziendale. Per le aziende "ancora esistenti" dovevano essere verificati, modificati ed eventualmente integrati i dati personalizzati a cura dell'Istat;

- per ciascuna azienda agricola "ancora esistente" o "di nuova costituzione", indicazione delle superfici ricadenti nel Comune, distintamente per i terreni situati nello stesso foglio di mappa catastale del centro aziendale e per quelli ricadenti in altri fogli di mappa dello stesso Comune o di altri Comuni, con la specificazione, per ciascuna azienda, del numero complessivo delle particelle catastali che ne costituivano la superficie. Per le aziende prive di terreno agrario (esclusivamente zootecniche) si doveva indicare il Comune e il foglio di mappa catastale ove erano situati i ricoveri di proprietà dell'azienda; oppure, se l'azienda non possedeva ricoveri propri, il Comune dove erano ricoverati i capi di bestiame per la maggior parte dell'anno; oppure, se quest'ultimo criterio risultava di difficile adozione, il Comune dove gli allevamenti si trovavano al momento della verifica effettuata per l'aggiornamento;
- scambi di informazioni tra Comuni sulle superfici di aziende con parte dei terreni localizzati in Comuni diversi;
- compilazione dei riepiloghi delle superfici di foglio di mappa catastale e comunali e verifica del grado di copertura raggiunto.

Per agevolare i compiti degli Uffici comunali, l'Istat ha fornito a ciascuno di essi un apposito Manuale contenente il piano completo dell'aggiornamento con le istruzioni da seguire per le diverse operazioni da effettuare. Inoltre l'Istat ha inviato a ciascun Comune un CD multimediale con finalità di comunicazione generale sui censimenti 2000 – 2001, unitamente ad un apposito *software*, le cui procedure hanno consentito la compilazione automatica di alcuni modelli man mano che il Comune procedeva alle previste operazioni di aggiornamento degli elenchi.

Alle operazioni di aggiornamento hanno contribuito l'Istat, i Comuni e le Camere di Commercio, ciascuno con ruoli e compiti ben definiti.

Prima di avviare le operazioni di aggiornamento l'Istat ha effettuato un preliminare processo di integrazione e/o sovrapposizione dei dati anagrafici e strutturali contenuti nei principali archivi amministrativi di interesse agricolo, ha predisposto la metodologia, sviluppato le procedure informatiche di acquisizione e trattamento delle informazioni aggiornate, prodotto il materiale per l'aggiornamento stesso su supporto cartaceo ed informatico, nonché sottoposto a verifica di fattibilità tutte le modalità tecniche ed organizzative dell'operazione.

In particolare l'aggiornamento delle liste si è basato su una verifica preliminare dell'archivio censuario riferito al 1990, svolta mediante l'uso di archivi anagrafici delle aziende aggiornati al 1997 e al 1998 e provenienti dal Sistema informativo agricolo nazionale (SIAN), dall'anagrafe tributaria del Ministero delle Finanze, dal registro delle imprese agricole tenuto presso le Camere di Commercio e dall'archivio residente presso l'AIMA (attualmente AGEA). Tale operazione di aggiornamento e di "incrocio" tra archivi (analoga a quella posta alla base dell'Archivio statistico delle imprese attive, ASIA) è stata estremamente complessa, in quanto il Censimento del 1990 non aveva rilevato il codice fiscale delle aziende agricole (o dei relativi conduttori). Di conseguenza, per effettuare le verifiche sono state utilizzate altre "chiavi", quali la localizzazione e la denominazione dell'azienda, tutti elementi certamente meno sicuri del codice identificativo.²

L'analisi integrata degli archivi sopra menzionati³ ha consentito di "rintracciare" circa 1.400.000 aziende censite nel 1990, informazione questa che è stata fornita ai Comuni per rendere più agevole il loro lavoro di aggiornamento degli elenchi. D'altra parte, i Comuni hanno ricevuto anche un elenco di

² Per essere trattato in modo efficace, l'archivio del 1990 e gli archivi integrativi sono stati preliminarmente sottoposti ad una "normalizzazione", cioè ad un trattamento statistico finalizzato ad assicurare che i caratteri in essi contenuti fossero resi omogenei e confrontabili tra loro.

³ L'operazione di *linkage* tra i diversi archivi, su cui si baserà anche in futuro la costruzione e l'aggiornamento annuale dell'Archivio statistico delle aziende e delle imprese agricole (ASAIA) ha costituito, naturalmente, solo il primo passo del lavoro, cui sono seguite approfondite analisi di carattere statistico volte all'individuazione dei soggetti effettivamente titolari di un'attività agricola rientrante nel campo di osservazione del censimento.

circa 1.800.000 altri soggetti presenti negli archivi amministrativi, per i quali è stato impossibile procedere all'abbinamento automatico e preventivo con le unità contenute nell'archivio censuario del 1990. In alcuni casi si è trattato effettivamente di nuove aziende, ma in molti altri il mancato abbinamento è dipeso unicamente dalla assenza del codice identificativo nell'archivio del 1990.

L'operazione di aggiornamento è poi proseguita sul territorio a cura dei Comuni. Anche le Camere di Commercio, attraverso i propri Uffici di statistica, hanno partecipato all'operazione, svolgendo attività di coordinamento e monitoraggio in collegamento telematico con l'Istat.

Le modalità tecniche ed operative da seguire per l'aggiornamento sono state descritte in un apposito fascicolo contenente il Piano completo delle operazioni.

Con la circolare n.38 del 15 ottobre 1999 prot. 10465, sono stati disposti i criteri e le modalità per la costituzione degli Uffici di censimento comunali e provinciali, precisandone compiti e funzioni per l'aggiornamento.

Entro il mese di giugno 2000, tutti i Comuni, ad eccezione di pochi per i quali si è reso necessario prorogare la scadenza al mese di agosto, hanno trasmesso all'Istat tutto il materiale su supporto informatico e cartaceo. Il materiale pervenuto soltanto su supporto cartaceo, dopo i necessari controlli quantitativi e qualitativi presso l'Istat, è stato sottoposto a registrazione *in service*. Appena registrato, il materiale è stato elaborato al pari di quello pervenuto su supporto informatico, in modo da ottenere gli elenchi definitivi comunali, per foglio di mappa catastale. Questo ha costituito l'area di riferimento da assegnare successivamente a ciascun rilevatore per la raccolta dei dati mediante somministrazione del questionario aziendale.

I file contenenti i dati identificativi dei conduttori, integrati con quello di superficie totale dell'azienda, da inviare ai Comuni come elenchi definitivi, sono stati approntati dall'Istat nel periodo luglio - settembre 2000 e sono stati utilizzati anche per la personalizzazione dei questionari di rilevazione.

10. Le indagini pilota pre-censuarie

Al fine di risolvere le problematiche relative alla localizzazione delle aziende agricole e dei loro terreni, all'aggiornamento delle liste comunali di aziende, nonché alla messa a punto degli strumenti di rilevazione, sono state realizzate nel periodo pre-censuario tre indagini pilota:

1. *localizzazione e georeferenziazione dei terreni aziendali*: l'indagine è stata effettuata nel periodo novembre 1998 – gennaio 1999 per verificare le difficoltà incontrate dai Comuni nell'individuare le aziende agricole e nel localizzare i loro terreni. Hanno partecipato volontariamente 10 Comuni in totale; in particolare, 3 Comuni delle Marche, 5 dell'Emilia-Romagna e 2 della Toscana. Con questa indagine è stata verificata anche la possibilità di utilizzare, per la prima volta nel settore delle statistiche agricole, la documentazione catastale. Il materiale di base per l'esecuzione dell'indagine pilota (elenchi delle aziende agricole e dei soggetti da rilevare) è stato fornito dall'Istat mentre la documentazione catastale è stata acquisita dai Comuni interessati all'indagine. Per agevolare il compito ai Comuni partecipanti l'Istat ha redatto un apposito manuale di istruzioni.
2. *aggiornamento dell'archivio Istat delle aziende agricole*: questa seconda indagine pilota è stata effettuata nel periodo aprile – maggio 1999 al fine di valutare la fattibilità delle operazioni di individuazione delle aziende agricole finalizzata all'aggiornamento degli elenchi. Ad essa hanno partecipato gli stessi Comuni già coinvolti nella prima indagine pilota, integrati da altri 22 in modo da rispettare criteri di rappresentatività per grandi circoscrizioni territoriali.

La metodologia seguita per questa seconda indagine pilota è stata simile a quella adottata per la prima. Tuttavia, tenuto conto che un aggiornamento esaustivo degli elenchi non può essere realizzato se non a seguito di un accurato e completo scambio di informazioni tra Comuni confinanti, tra i 30 sono stati scelti 2 Comuni "nucleo" con i rispettivi Comuni "satelliti" in numero di

8. In termini di numero di aziende agricole da aggiornare con l'indagine pilota, la selezione ha riguardato 5 Comuni con un numero consistente di aziende censite nel 1990 (Comuni "grandi" con oltre 1.000 aziende), 7 altri di "media dimensione" (500 - 1.000 aziende) e 20 di "piccola dimensione" (meno di 500 aziende).

Per i Comuni di grande e media dimensione l'indagine ha consentito di sperimentare le diverse modalità di assunzione delle informazioni dal conduttore, di verificare l'utilizzazione della cartografia più opportuna e di valutare le difficoltà inerenti la localizzazione dei terreni aziendali, nonché i tempi di esecuzione dell'operazione. Per 20 Comuni non erano previsti scambi di informazioni con i Comuni limitrofi, per i 2 Comuni "nucleo" sono state effettuate tutte le fasi dell'operazione di aggiornamento, sino alla completa verifica del grado di copertura raggiunto. Gli 8 Comuni "satelliti", infine, hanno proceduto all'aggiornamento degli elenchi di loro competenza, all'individuazione ed attribuzione delle aziende agricole e dei relativi terreni ai rispettivi fogli di mappa catastali ed allo scambio di informazioni con il corrispondente Comune "nucleo".

Anche per questa seconda indagine l'Istat ha approntato tutto il materiale di base su supporto cartaceo ed informatico, nonché la redazione di un apposito fascicolo di istruzioni.

3. *controllo della qualità degli elenchi aziendali e test del questionario di azienda agricola*: allo scopo di completare le attività preparatorie del Censimento, nel mese di maggio 2000 è stata condotta la terza indagine pilota, finalizzata a valutare le caratteristiche del questionario di rilevazione ed a verificare la qualità degli elenchi aziendali approntati con l'aggiornamento dell'archivio Istat. La rilevazione è stata affidata agli Uffici regionali di censimento (UCR). Essa ha riguardato circa 2.700 unità dislocate in 43 Comuni. Per l'esecuzione dell'indagine pilota gli UCR si sono avvalsi di proprio personale dipendente.

Sono stati utilizzati due modelli: il primo (Mod. ISTAT SME1) per stabilire l'appartenenza dell'unità oggetto dell'indagine pilota al campo di osservazione del Censimento; il secondo che riproduceva il questionario di azienda agricola (Mod. ISTAT CEAGR1) da somministrare alle unità risultate appartenenti al campo di osservazione a seguito dell'accertamento effettuato dal rilevatore.

Alla fine dell'intervista il rilevatore ha redatto per ciascuna azienda agricola intervistata un rapporto (Mod. ISTAT CEAGR RIL1), nel quale è stato precisato il grado di difficoltà riscontrato nella compilazione del questionario di azienda, il tempo di durata dell'intervista e la completezza e chiarezza delle istruzioni predisposte dall'Istat e delle definizioni adottate.

11. Le operazioni preliminari della rete di rilevazione

Preliminarmente alla raccolta dei dati presso i conduttori d'azienda, l'Istat ha fornito a ciascun Comune il materiale necessario allo svolgimento della rilevazione censuaria ed in particolare:

- a) l'elenco delle aziende agricole da intervistare (Mod. ISTAT CEAGR 201), nel quale sono state riportate le aziende individuate con l'aggiornamento degli archivi statistici ed amministrativi, distinte per foglio di mappa catastale;
- b) elenchi aggiuntivi contenenti le indicazioni sui conduttori domiciliati in luogo diverso dall'ubicazione del centro aziendale;
- c) i questionari di azienda agricola (Mod. ISTAT CEAGR 1) in bianco, secondo il numero delle aziende da censire, integrato da una congrua scorta;
- d) le etichette autoadesive con la pre stampa dei caratteri identificativi dei conduttori ai quali somministrare il questionario per le aziende agricole individuate in fase di aggiornamento; per le eventuali aziende nuove (o non identificate nel corso dell'aggiornamento) sono state fornite etichette in bianco, le quali contenevano soltanto i codici e le denominazioni della Provincia e del Comune ed un apposito codice di azienda;

- e) un congruo numero di copie del manuale di istruzioni per la rilevazione, contenente le definizioni, le modalità tecnico-operative e le disposizioni per la raccolta dei dati;
- f) un congruo numero di CD-rom per la formazione dei rilevatori;
- g) il materiale e i modelli accessori da utilizzare per lo svolgimento delle operazioni e per la spedizione del materiale censuario, al termine delle operazioni stesse.

Sempre nel periodo precedente la rilevazione, gli UCC hanno svolto alcune operazioni preparatorie, come la predisposizione del materiale per ciascun rilevatore e la definizione degli "itinerari di sezione" per il rilevatori. Di particolare rilievo, in tale ambito, sono stati i casi in cui vi era differenza tra l'ubicazione dell'azienda e il domicilio del conduttore. Al fine di agevolare gli UCC nella rilevazione di queste aziende, l'Istat ha trasmesso agli UCC, su supporto informatico, la lista dei "conduttori con domicilio in Comune diverso da quello di rilevazione".

Inoltre, per agevolare il compito dei rilevatori e dei rispondenti, molti Comuni hanno fornito a ciascun rilevatore una copia del foglio di mappa catastale di competenza, unitamente ad una copia del quadro di unione dei fogli di mappa in cui si ripartisce il territorio comunale. Ciò ha consentito al rilevatore di individuare più facilmente l'ubicazione delle aziende e la distribuzione dei loro terreni sul territorio. In questo modo si è anche agevolato il rispondente nella collocazione delle diverse attività aziendali in ciascun foglio di mappa.

12. Le attività di raccolta dei dati

All'inizio del mese di ottobre 2000 gli UCC hanno ricevuto il materiale necessario allo svolgimento della rilevazione censuaria. A partire dal 23 ottobre 2000, i rilevatori hanno condotto personalmente le interviste con i conduttori delle aziende agricole secondo un calendario programmato sulle seguenti scadenze di conclusione della rilevazione sul campo: 22 novembre 2000 per i Comuni con meno di 100 aziende da censire e 31 dicembre 2000 per i Comuni con 100 o più aziende da censire.

La concentrazione dei tempi previsti per la raccolta dei dati in circa 60 giorni lavorativi ha richiesto l'impiego di più personale rispetto al precedente censimento.

La revisione dei questionari di rilevazione da parte dei coordinatori comunali è stata effettuata, di norma, giornalmente presso l'UCC, subordinatamente alla consegna quotidiana dei questionari compilati da parte dei rilevatori. L'attività di revisione si è svolta nel periodo dal 23 ottobre 2000 al 12 gennaio 2001, anche con l'ausilio dei coordinatori intercomunali, i quali hanno visitato periodicamente gli UCC, così da risolvere eventuali dubbi ed offrire assistenza tecnica alla rilevazione.

A questo stesso scopo l'Istat ha attivato durante il periodo della rilevazione censuaria due numeri verdi di *help-desk* delle operazioni di raccolta dei dati destinati uno agli operatori istituzionali della rete censuaria e l'altro ai rispondenti.

Il primo è stato gestito dagli Uffici regionali dell'Istat, mentre il secondo è stato affidato ad un *call center* specializzato che ha operato sull'intero territorio nazionale. In entrambi i casi, comunque, l'Istat ha provveduto a predisporre preliminarmente un numero molto consistente di risposte a fattispecie di quesiti (oltre 700 per il primo e più di 35 per il secondo), opportunamente ripartiti nell'ambito di tre differenti tipologie (amministrativa, metodologica e tecnico-informatica). Il ricorso a tali numeri verdi è stato consistente: a quello destinato agli operatori di censimento sono pervenute 6.416 chiamate, di cui 4.235 da parte degli UCC, a quello destinato agli altri soggetti sono pervenute 4.233 chiamate.

Non appena revisionati tutti i questionari di azienda compilati dai rilevatori, gli UCC hanno provveduto alla redazione dei prospetti riepilogativi contenenti i dati relativi alle principali variabili rilevate a livello di foglio di mappa (Mod. ISTAT RIEP 1). Man mano che la compilazione dei prospetti riepilogativi è stata terminata, e comunque entro febbraio 2001, l'UCC ha provveduto a riepilogare tali prospetti a livello comunale, compilando l'apposito modello predisposto dall'Istat (Mod. ISTAT RIEP 2) che è stato inviato all'UCP competente per territorio. I modelli riepilogativi per Comune hanno

consentito all'Istat di elaborare e diffondere alcuni risultati preliminari l'8 marzo 2001 e quelli provvisori il 20 giugno 2001.

La verifica del buon andamento delle operazioni censuarie è stata svolta attraverso un sistema di monitoraggio basato su rapporti periodici inoltrati dagli UCC agli UCP. Tali rapporti sono stati immessi da questi ultimi nella rete telematica appositamente predisposta e sono stati resi disponibili in tempo reale agli uffici di censimento regionali (UCR) ed all'Istat. Più in dettaglio, il monitoraggio ha previsto le seguenti attività:

- a) gli uffici di censimento comunali:
 - hanno comunicato al competente UCP l'inizio della raccolta dei dati;
 - in funzione della numerosità aziendale di competenza, hanno inviato via fax o per via telematica, al competente UCP l'apposito modello con la comunicazione del numero dei questionari compilati, evidenziando anche il numero delle aziende viticole e zootecniche;
 - al termine della raccolta dei dati hanno trasmesso all'UCP gli appositi modelli, nei quali sono stati indicati, tra l'altro, il numero definitivo delle aziende censite, il numero delle aziende per le quali non è stato possibile condurre l'intervista, il numero delle aziende viticole e zootecniche, queste ultime distinte per gli allevamenti bovini, suini, ovini ed altri tipi, alcuni ulteriori dati riassuntivi a livello comunale;
- b) i responsabili provinciali dei coordinatori intercomunali: hanno inoltrato all'UCP e all'UCR competenti per territorio, mediamente ogni 14 giorni, un rapporto sull'attività svolta dai coordinatori intercomunali di propria competenza, compilando l'apposito modello predisposto dall'Istat; tale modello ha fornito per ogni coordinatore intercomunale il numero delle visite effettuate presso ciascun Comune di competenza, il numero dei questionari revisionati unitamente ai rilevatori e ai coordinatori comunali, il grado di difficoltà riscontrato dai rilevatori nella compilazione delle diverse sezioni dei questionari di rilevazione, nonché i problemi eventualmente riscontrati nell'attività dei Comuni;
- c) gli Uffici di censimento provinciali: hanno provveduto all'inserimento nella rete Internet delle informazioni ricevute dagli UCC e dai responsabili dei coordinatori intercomunali, impegnandosi tempestivamente a risolvere i problemi che emergevano dal monitoraggio;
- d) gli Uffici di censimento regionali: hanno riepilogato a livello regionale le informazioni ricevute dagli Uffici di censimento provinciali, utilizzando i prospetti appositamente predisposti dall'Istat, trasmettendoli per via telematica all'Istat ed alla competente Commissione tecnica regionale; essi sono, inoltre, intervenuti tempestivamente per la risoluzione dei problemi evidenziati dal monitoraggio, collaborando strettamente con gli UCP e gli Uffici regionali dell'Istat.

Il monitoraggio telematico è stato svolto utilizzando la rete Internet come struttura di trasmissione, limitando però l'accesso alle aree di monitoraggio ai soli soggetti autorizzati. In questo modo è stato possibile assicurare in tempo reale la condivisione delle informazioni relative allo stato di avanzamento delle operazioni censuarie tra tutti i soggetti della rete territoriale.

Al termine delle operazioni di rilevazione, gli UCC hanno confezionato tutto il materiale utilizzato per la raccolta dei dati, secondo le istruzioni trasmesse dall'Istat. Anche le operazioni di trasmissione del materiale sono state monitorate mediante apposite comunicazioni veicolate dalla rete telematica.

13. La registrazione controllata

La registrazione dei dati su supporto informatico è stata eseguita presso 6 centri distribuiti sul territorio nazionale. Tale attività è stata svolta dai centri applicando piani di registrazione controllata predisposti secondo norme tecniche, operative e di sicurezza stabilite dall'Istat che ha provveduto anche a verificarne l'applicazione. Ciò ha consentito di garantire la completa omogeneità tra le operazioni effettuate dai diversi centri.

Le regole di registrazione dei dati sono state impostate in modo da garantire la maggiore conformità possibile tra le informazioni memorizzate sul supporto informatico ed il questionario cartaceo. Inoltre, nel *software* di registrazione dei dati sono state introdotte alcune regole di incompatibilità con lo scopo di evidenziare particolari incongruenze. Compito dell'operatore è stato di verificare se l'errore segnalato fosse dovuto ad una errata digitazione oppure ad una errata compilazione del questionario. Nel primo caso l'operatore era tenuto a correggere l'errore introdotto; nel secondo, invece, doveva confermare la registrazione effettuata e segnalare la situazione anomala, secondo una opportuna sintassi, su un file di errori che è stato consegnato all'Istat insieme ai dati registrati.

I supporti informatici contenenti i dati registrati per ciascuna Provincia sono stati sottoposti dall'Istat ad una serie di controlli tecnici a campione che hanno garantito il rispetto degli standard di qualità della registrazione effettuata. In questo modo i livelli accertati di errore nella registrazione non hanno superato le soglie prestabilite per la validità dell'operazione.

La registrazione era stata inizialmente fissata nel periodo maggio - settembre 2001; tuttavia, alcune difficoltà tecniche riscontrate presso alcuni centri non hanno consentito il pieno rispetto della tempistica inizialmente predisposta, ritardando così la disponibilità presso l'Istat dei dati registrati per alcune Regioni.

14. Il trattamento informatico dei dati

Espletati i necessari controlli amministrativi e tecnici dei dati contenuti sul supporto informatico provinciale, i record registrati sono stati sottoposti ad un programma di controllo (piano di incompatibilità) che prevedeva l'imposizione automatica, sotto determinate condizioni, di notizie mancanti e la correzione di notizie registrate nei casi di accertata incongruenza.

Il controllo automatico dei dati qualitativi (mutabili) è stato effettuato con tabelle decisionali a doppia o multipla entrata (adottando come criteri di base le definizioni censuarie dei singoli quesiti) e con tabelle di correzione che, secondo combinazioni di risposte non compatibili, prevedevano quale risposta si dovesse ritenere non fondamentale e consentivano l'imposizione della relativa correzione. In caso di combinazioni di tre o più risposte incompatibili, si è corretto il minor numero di risposte necessarie a ristabilire la compatibilità tra esse.

Tabelle decisionali e di correzione per area geografica sono state impostate per quelle coltivazioni la cui presenza è limitata solo in aree geoclimatiche definite. Il controllo automatico dei dati quantitativi (variabili) è stato effettuato con i metodi dell'operatore logico e della funzione di controllo.

Per numerose variabili del questionario di azienda è stata verificata la relazione dell'operatore uguaglianza o disuguaglianza (maggiore o minore). Ad esempio, la superficie irrigata di una coltivazione non può essere superiore alla superficie complessiva della coltivazione stessa, la quantità di latte trasformato deve essere minore o uguale alla quantità di latte munto, e così via.

Maggiormente applicata è stata la funzione di controllo, considerato l'elevato numero di variabili soggette a quadratura con la funzione "addizione". Ad esempio, la somma delle singole superfici deve essere uguale alla superficie totale aziendale; la somma del numero dei capi delle singole categorie di bestiame bovino deve essere uguale al numero totale di capi bovini, e così via.

Inoltre, le risposte ai quesiti del questionario sono in prevalenza non obbligatorie. Ove però sono risultate presenti una o più risposte non obbligatorie, ciò ha implicato il controllo di presenza di risposta ad altro quesito.

Una volta verificata l'esistenza della condizione di errore, è stato automaticamente corretto il campo del *record* relativo al quesito affetto da errore. Nel caso di controlli tra più campi appartenenti allo stesso *record* o a *record* diversi relativi ad uno stesso questionario, sono stati scelti uno o più campi come fondamentali ed i rimanenti campi sono stati oggetto di correzione.

La procedura descritta ha permesso di ottenere come risultato una sufficiente minimizzazione della differenza tra i dati aggregati osservati e i dati aggregati reali.

Dal supporto informatico così ottenuto sono state elaborate delle tavole di controllo contenenti i principali caratteri delle aziende agricole rilevati con il questionario di azienda ed i possibili confronti con quelli del precedente Censimento del 1990, secondo i livelli territoriali previsti.

Un'analisi approfondita dei dati contenuti nelle tavole suddette ha consentito l'individuazione di "aziende anomale" (aventi cioè delle caratteristiche sostanzialmente diverse rispetto a quelle desumibili anche da altre fonti) da sottoporre ad ulteriori controlli ed eventuali correzioni parametriche o interattive.

Dopo l'ultimazione delle precedenti fasi di controllo critico e di analisi dei dati, si è proceduto alla costruzione di una struttura, tipo *data warehouse*, per la costruzione delle tavole statistiche. Tale struttura prevede la trasposizione dei dati dalla forma tipo "questionario" ad una forma più idonea per l'interrogazione dei microdati (Tabelle dei fatti).

I dati, infatti, presentavano una struttura studiata per fornire il massimo della *performance* in fase di inserimento, *check* e controllo. Detta struttura è del tutto inadatta per la produzione veloce di tavole statistiche e per l'analisi; a tal proposito si è resa necessaria la creazione di 21 tabelle dei fatti che aggregano settorialmente e per argomenti i dati di rilevazione, riclassificando ove necessario le voci e aggregando per classi e settori previsti dal piano di diffusione. Queste tabelle hanno alimentato tutti i processi di creazione dei volumi cartacei, della stampa su richiesta (*Print on demand*) e della produzione delle tavole sul *web*.

Le tabelle dei fatti sono le fonti che alimentano ulteriori strutture di dati (*datamart*) più sintetiche (a livello di Comune) che vengono poi date in *input* alle procedure informatiche preposte alla consultazione libera.

Sui *datamart* tutti i dati "sensibili" (a norma della Legge 675 a tutela della *privacy*) sono stati oscurati, al fine di preservare il segreto statistico. Gli elaborati prodotti sono stati realizzati parametrizzando il livello territoriale, in modo da produrre agevolmente le tavole a livello provinciale, regionale e nazionale.

15. Il piano di diffusione dei risultati

Tenuto conto del Protocollo di intesa tra Istat e Conferenza dei Presidenti delle Regioni e di quanto previsto dall'articolo 17 del regolamento di esecuzione del Censimento l'Istat ha fornito agli Uffici di statistica delle Regioni che ne hanno fatto richiesta i file dei dati definitivi, privi dei caratteri anagrafici, relativi alle singole unità di rilevazione per il territorio di rispettiva competenza. Ciò ha permesso di programmare la diffusione dei dati secondo modalità articolate nei tempi, negli strumenti e nei contenuti. In particolare, i dati provvisori del Censimento sono stati diffusi dall'Istat in due occasioni. Con la prima l'Istat ha diffuso l'8 marzo 2001 una "Statistica in breve" con alcuni dati preliminari relativi al numero complessivo di aziende agricole ed alla loro distribuzione per Regione. Successivamente l'Istat ha prodotto una seconda "Statistica in breve", che ha diffuso il 20 giugno 2001, con i dati provvisori a livello nazionale e regionale riferiti al numero delle aziende con e senza superficie agricola utilizzata (SAU), secondo le principali forme di utilizzazione dei terreni, e con allevamenti, secondo le principali specie di bestiame. Anche diverse Regioni hanno curato in proprio la diffusione dei dati provvisori ad un maggior livello di dettaglio a partire dal mese di giugno 2001.

Il piano di diffusione dei dati definitivi a livello regionale è stato concordato dall'Istat con il Centro Interregionale per il sistema informativo ed il sistema statistico (CISIS) ed è stato messo in atto secondo criteri organizzativi comuni. A partire dal 14 giugno 2002 sono state effettuate conferenze stampa organizzate congiuntamente dall'Istat e dai singoli Uffici di statistica delle Regioni, durante le quali sono stati presentati i risultati definitivi fino a livello comunale riguardanti le principali

caratteristiche strutturali delle aziende agricole. I principali dati sono stati anche esposti sui siti Internet dell'Istat e delle Regioni interessate insieme a prime note di commento.

Il piano di pubblicazione dei risultati definitivi del 5° Censimento generale dell'agricoltura è stato predisposto dall'Istat secondo un'articolazione che distingue tra livelli territoriali di riferimento e contenuti caratterizzanti. Le pubblicazioni sono così articolate:

A. Pubblicazioni generali

1. *“Caratteristiche strutturali delle aziende agricole”*
 - a) Fascicolo nazionale
 - b) Fascicoli regionali
 - c) Fascicoli provinciali
2. *“Caratteristiche tipologiche delle aziende agricole”*
 - a) Fascicolo nazionale
 - b) Fascicoli regionali
 - c) *I censimenti agricoli in Italia dal 1961 al 2000*
3. Organizzazione e atti del 5° Censimento generale dell'agricoltura

B. Pubblicazioni tematiche

1. La coltivazione della vite in Italia
 - volume 1 – *“Caratteristiche generali”*
 - volume 2 – *“Vitigni”*
2. Le aziende familiari
3. Le imprese agricole
4. I giovani in agricoltura
5. L'uso del suolo (le coltivazioni)
6. La zootecnia (gli allevamenti)
7. Le infrastrutture aziendali (gli impianti, i fabbricati rurali ed i mezzi meccanici agricoli)
8. La donna in agricoltura

Tutti i volumi previsti dal piano di pubblicazione sono resi disponibili anche sul sito Internet dell'Istat. Inoltre, viene reso disponibile agli utenti un *data warehouse* specializzato.

C. Data Warehouse

Al termine del processo di *check* e controllo, i dati memorizzati su *database* relazionale sono stati normalizzati e trattati secondo le regole statistiche ed i vincoli imposti dai metodi di rilevazione.

Grafico 1 – Struttura del Data Warehouse

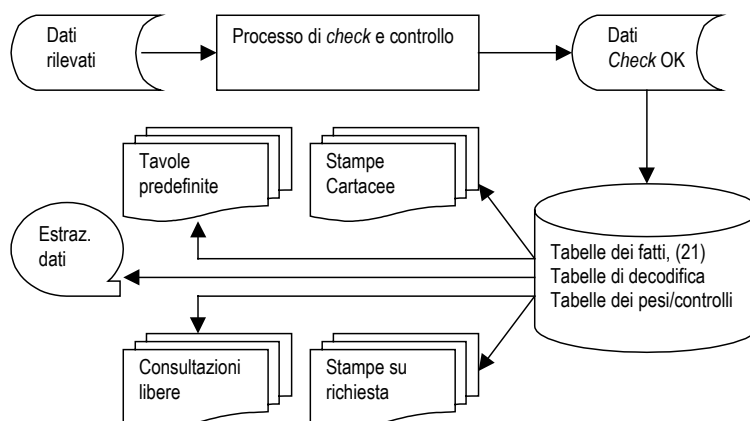

Essi sono stati trasferiti in strutture denominate “tabelle dei fatti”. Queste sono uniche per tutti i successivi processi del *Data Warehouse*.

La sua disponibilità consente ad utenti remoti di creare proprie interrogazioni e di ottenere risposte garantite sotto il profilo dell'integrità dei dati e del rispetto del segreto statistico.

16. Le indagini di qualità e copertura

La qualità dell'informazione statistica fornita dal 5° Censimento generale dell'agricoltura è stata documentata dall'Istat con due rilevazioni post-censuarie mirate a valutare il grado di copertura e il grado di attendibilità delle singole risposte fornite dai conduttori di azienda. Le due rilevazioni post-censuarie sono state eseguite, con riferimento al censimento dell'agricoltura, per la prima volta in questa occasione. Nella precedenti edizioni la valutazione della qualità dell'informazione, fornita con i risultati censuari, era stata realizzata con altre tecniche di analisi dei dati, come risulta dagli specifici volumi a suo tempo pubblicati. Le due indagini di controllo post-censuarie realizzate in questa occasione sono:

- *indagine di copertura*, finalizzata a fornire una misurazione del grado di copertura del Censimento relativamente alla popolazione delle aziende agricole, mediante un campione areale di fogli di mappa del Catasto dei terreni.
- *indagine di qualità*, finalizzata a fornire alcune valutazioni dell'errore di misura dovuto al processo di risposta, mediante reintervista telefonica su un campione di aziende rilevate al Censimento.

Con riferimento alla prima indagine, per *tasso di copertura* si intende il rapporto tra il numero di aziende agricole rilevate al Censimento ed il numero di aziende realmente esistenti sul territorio nazionale alla data di riferimento del Censimento stesso (22 Ottobre 2000).

I domini territoriali di riferimento delle stime sono: l'intero territorio nazionale (ad esclusione della Provincia autonoma di Bolzano), le cinque ripartizioni geografiche (Nord Ovest, Nord Est, Centro, Sud, Isole), le 19 Regioni e la Provincia autonoma di Trento.

Nell'indagine campionaria, di tipo areale, le unità finali di campionamento sono costituite dai fogli di mappa del Catasto dei terreni.⁴ Nella fase di rilevazione sono state individuate le aziende agricole che, alla data di riferimento del Censimento, avevano terreni nelle particelle catastali⁵ di ciascuno dei fogli di mappa selezionati nel campione.

Il disegno di campionamento è del tipo a due stadi con stratificazione delle unità di primo stadio.

Il primo stadio di campionamento è costituito dai Comuni che sono stati stratificati, nell'ambito di ciascuna Regione o Provincia autonoma, nel modo seguente:

- a) i Comuni del medesimo strato sono omogenei rispetto alla variabile numero di aziende facenti parte della lista inviata dall'Istat ai Comuni per il Censimento;
- b) gli strati hanno approssimativamente la medesima dimensione, ossia il numero di aziende agricole è circa lo stesso nei vari strati della Regione.

In ogni strato è stato selezionato un unico Comune campione con probabilità proporzionale alla sua dimensione definita secondo il punto (b) sopra riportato. Il secondo stadio di campionamento è stato costituito dai fogli di mappa catastali. In ciascun Comune campione è stato selezionato un unico foglio del Catasto dei terreni con probabilità proporzionale alla sua dimensione definita secondo il punto (b) sopra riportato. Ciascun foglio di mappa selezionato nel campione è stato sottoposto nuovamente a censimento, al fine di individuare le aziende agricole che avevano terreni nel territorio individuato dal foglio stesso.

⁴ *Foglio di mappa catastale*: insieme di particelle catastali continue, rurali o urbane, che appartengono a precise porzioni di territorio, predeterminate dal catasto dei terreni.

⁵ *Particella catastale*: poligono chiuso di una porzione di territorio situata in uno stesso Comune appartenente ad un'unica proprietà (la quale può appartenere a più soggetti), avente la stessa qualità o classe e la stessa destinazione. Una particella è individuata da un numero identificativo, da un foglio di mappa all'interno del quale è inserita, dal Comune e Provincia in cui il foglio ricade.

Obiettivo dell'*indagine di qualità* è stato ottenere stime sufficientemente affidabili dell'errore di misura e delle sue principali componenti (varianza di risposta e direzione dell'eventuale errore di misura) relativamente alle variabili più significative rilevate tramite il questionario censuario.

La rilevazione è stata condotta su un campione di aziende agricole, già rilevate al Censimento, attraverso una reintervista effettuata con tecniche di rilevazione telefonica (CATI). Le variabili oggetto dell'intervista telefonica riguardavano l'uso dei terreni, la consistenza dei principali allevamenti e le giornate di lavoro dell'annata agraria 1999-2000. Il meccanismo dell'indagine ha previsto il confronto tra il dato ottenuto sulla medesima unità nelle due rilevazioni – per le variabili rilevate sia al Censimento che all'indagine di qualità – e la riconciliazione delle eventuali differenze tra il dato rilevato al Censimento e la risposta all'intervista telefonica.

I domini territoriali di riferimento sono stati rappresentati dall'intero territorio nazionale, dalle cinque ripartizioni geografiche (Nord-Ovest, Nord-Est, Centro, Sud, Isole) e per alcune variabili dalle 19 Regioni e dalla Provincia Autonoma di Bolzano.

Per la selezione del campione di aziende agricole è stato adottato un disegno di campionamento a due stadi, con stratificazione delle unità del primo e del secondo stadio. Il primo stadio è stato rappresentato dai Comuni, stratificati per zona altimetrica e numero di aziende facenti parte della lista di aziende agricole rilevate al Censimento; il secondo stadio è stato costituito dalle aziende agricole stratificate per classe di superficie totale.

Avvertenze alle tavole

Generali

Le denominazioni e le circoscrizioni territoriali di Province e Comuni fanno riferimento alla data del 22 ottobre 2000. Nelle tavole che riportano i dati per classi di valori (superficie totale, superficie agricola utilizzata, giornate di lavoro, ecc.) gli estremi inferiori di ciascuna classe s'intendono inclusi e gli estremi superiori esclusi. Così, ad esempio, nelle classi di superficie da 2 a 5 ettari sono comprese le aziende da 2,00 ettari fino a 4,99 ettari.

Per alcune tavole si deve tener presente che, secondo i caratteri considerati, la stessa azienda può essere conteggiata più volte. Con riferimento alle coltivazioni, ad esempio, un'azienda che pratica la coltivazione della vite e dell'olivo risulta sia tra quelle che coltivano la vite che tra quelle che coltivano l'olivo. Allo stesso modo, un'azienda che pratica l'irrigazione con diverse modalità di approvvigionamento dell'acqua è conteggiata tante volte quante sono le modalità di approvvigionamento utilizzate. Ad esempio, un'azienda che si approvvigiona di acqua irrigua sia da un lago artificiale che da altre aziende agricole entra nel conteggio sia del primo che del secondo dato.

Poiché la superficie agricola utilizzata (SAU) costituisce parte della superficie totale, nella ripartizione delle aziende per classi di SAU si verifica normalmente uno slittamento delle aziende verso le classi inferiori. Così, ad esempio, un'azienda con 3,50 ettari di superficie totale, di cui 1,20 ettari di SAU, è conteggiata nella classe da 3 a 5 ettari nella ripartizione per classi di superficie totale e nella classe da 1 a 2 ettari nella ripartizione per classi di SAU.

Nella fiancata delle tavole, una determinata modalità di variabile è presente solo se esiste almeno un caso verificato. Ad esempio, le sei modalità della forma di conduzione (conduzione diretta del coltivatore con solo manodopera familiare; conduzione diretta del coltivatore con manodopera familiare prevalente; conduzione diretta del coltivatore con manodopera extrafamiliare prevalente; conduzione con salariati; conduzione a colonia parziaria appoderata; altra forma di conduzione) compaiono tutte in fiancata solo se per ciascuna di esse è stato rilevato almeno un caso.

Particolari

Tavola 1.1 – Nella distribuzione per titolo di possesso dei terreni sono escluse le aziende senza terreno agrario (esclusivamente zootecniche), in quanto la distribuzione si riferisce al titolo di possesso della

superficie totale. Le superfici medie aziendali riferite alle forme di conduzione (prima parte della tavola) sono calcolate rispetto al numero totale delle aziende rilevate, mentre quelle riferite ai titoli di possesso dei terreni (seconda parte della tavola) sono calcolate rispetto al numero delle aziende con superficie.

Tavola 1.2 – Sono escluse le aziende senza superficie agricola utilizzata (esclusivamente forestali, esclusivamente zootecniche e forestali-zootecniche).

Tavola 1.4 – La voce SEMINATIVI comprende la modalità *orti familiari* prevista nel questionario di azienda. Nella voce FORAGGERE AVVICENDATE è compresa la modalità *piante sarchiate da foraggio*. La voce VITE comprende anche la modalità *viti non innestate* e non comprende le modalità *viti madri di portinnesto* e *barbatelle*. Per garantire il confronto con i dati dei due censimenti precedenti, la voce FRUTTIFERI riferita agli anni 1982 e 1990 comprende la modalità *castagneti da frutto*, considerata autonoma nei relativi questionari di azienda.

Tavola 1.5 – La voce ALTRO riferita all'approvvigionamento dell'acqua irrigua comprende le seguenti modalità previste nel questionario di azienda: *da acquedotto*, *da acque sotterranee*, *diretto da impianto di depurazione*, *raccolta acque pluviali*. La voce IN ALTRA FORMA riferita alla gestione dell'acqua irrigua comprende la modalità *gestione autonoma*. La voce ASPERSIONE riferita ai sistemi di irrigazione comprende la modalità *microirrigazione* prevista nel questionario di azienda.

Tavola 1.6 – Con riferimento al 2000, la differenza che si riscontra tra la somma degli addendi e il totale della superficie è dovuta ad arrotondamenti operati direttamente dal calcolatore, causati dalla ridistribuzione proporzionale del totale della superficie irrigata tra le diverse tipologie di coltivazioni effettivamente irrigate, limitatamente alle aziende per le quali il totale della superficie irrigata è risultato al controllo maggiore del totale della superficie irrigabile. Con riferimento al 1990, la voce FRUMENTO comprende solo la modalità *frumento duro*, mentre il *frumento tenero* è incluso nella voce ALTRE COLTIVAZIONI.

Tavola 1.7 – La voce AZIENDE CON ALLEVAMENTI comprende anche le aziende con produzione di pulcini di un giorno mediante incubazione artificiale.

Tavola 1.10 – La voce ALTRI MEZZI MECCANICI riferita al 2000 comprende le seguenti modalità previste nel questionario di azienda: *macchine per la raccolta completamente automatizzata di pomodoro da industria e di altri prodotti* e *altri mezzi meccanici utilizzati*. La stessa voce riferita al 1990 comprende le modalità *macchine per la raccolta di ortive, uve e frutta*; *raccogliatrici-trinciatrici*; *raccogliatrici-presse di foraggio*; *automezzi per trasporto merci*; *altri mezzi meccanici utilizzati* previste nel relativo questionario. La stessa voce riferita al 1982 comprende le modalità *macchine per la raccolta della frutta*; *raccogliatrici-trinciatrici*; *automezzi per trasporto merci* e *altri mezzi meccanici utilizzati* previste nel relativo questionario.

Tavola 2.1 – Sono escluse le aziende senza terreno agrario (esclusivamente zootecniche).

Tavola 2.2 – Sono escluse le aziende senza terreno agrario (esclusivamente zootecniche).

Tavola 2.3 – Sono escluse le aziende senza superficie agricola utilizzata (esclusivamente forestali, esclusivamente zootecniche e forestali-zootecniche).

Tavola 2.4 – Sono escluse le aziende senza superficie agricola utilizzata (esclusivamente forestali, esclusivamente zootecniche e forestali-zootecniche).

Tavola 2.5 – Sono escluse le aziende senza terreno agrario (esclusivamente zootecniche).

Tavola 2.6 – Sono escluse le aziende senza superficie agricola utilizzata (esclusivamente forestali, esclusivamente zootecniche e forestali-zootecniche).

Tavola 2.10 – La voce SEMINATIVI comprende la modalità *orti familiari* prevista nel questionario di azienda.

Tavola 2.11 – La voce SEMINATIVI non comprende la modalità *orti familiari*.

Tavola 2.12 – Nella tavola sono riportate solo le principali coltivazioni praticate. Per tale motivo, nella seconda parte della tavola (superficie investita), la somma degli addendi non corrisponde al totale. La voce VITE non comprende le modalità *viti madri di portinnesto* e *barbatelle* previste nel questionario di azienda.

Tavola 2.16 – I vitigni sono indicati sia con il codice di riferimento che con la denominazione.

Tavola 2.17 – Sono escluse le aziende senza terreno agrario (esclusivamente zootecniche).

Tavole 2.20 e 2.21 – Nella superficie irrigabile può essere compresa la superficie investita ad arboricoltura da legno. Pertanto può verificarsi il caso di aziende che hanno superficie irrigabile pur essendo prive di SAU.

Tavola 2.22 – La differenza tra il totale della superficie irrigata di Tav. 2.21 e la somma delle superfici effettivamente irrigate è dovuta ad arrotondamenti operati direttamente dal calcolatore, causati dalla ridistribuzione proporzionale del totale della superficie irrigata tra le coltivazioni stesse, limitatamente alle aziende per le quali il totale della superficie irrigata è risultato al controllo maggiore del totale della superficie irrigabile.

Tavola 2.67 – Nei casi in cui il capo azienda ha conseguito più titoli di studio, sia in scuole ad indirizzo agrario che in altri tipi di scuole, è stato considerato esclusivamente il titolo di studio conseguito nelle scuole ad indirizzo agrario.

Tavola 3.1 – Sono escluse le aziende senza superficie agricola utilizzata (esclusivamente forestali, esclusivamente zootecniche e forestali-zootecniche).

Tavola 3.3 – La voce SEMINATIVI comprende la modalità *orti familiari*. La voce ALTRA SUPERFICIE comprende anche la modalità *superficie agraria non utilizzata*,

Tavola 3.5 – La voce VITE non comprende le modalità *viti madri di portinnesto* e *barbatelle*.

Tavola 4.4 – Nella distribuzione per titolo di possesso dei terreni sono escluse le aziende senza terreno agrario (aziende esclusivamente zootecniche).

Tavola 4.11 – La voce SEMINATIVI comprende la modalità *orti familiari* prevista nel questionario di azienda.

Tavola 4.12 – La voce FRUMENTO comprende sia il *frumento tenero* sia il *frumento duro*. La voce FORAGGERE AVVICENDATE comprendono le *piante sarchiate da foraggio*.

Tavola 4.13 – Nella voce VITE sono escluse le *viti madri di portinnesto* e le *barbatelle*.

Tavola 4.14 – Le AZIENDE CON ALLEVAMENTI comprendono aziende con bovini, bufalini, ovini, caprini, equini, suini, allevamenti avicoli, conigli, struzzi, altri allevamenti e pulcini di un giorno.

Tavole statistiche

Capitolo 1 – Confronti temporali (Universo Italia)

Tavola 1.1 - Aziende e relativa superficie totale per forma di conduzione e titolo di possesso dei terreni (superficie in ettari)

FORME DI CONDUZIONE TITOLI DI POSSESSO DEI TERRENI	ANNI DI CENSIMENTO						SUPERFICIE MEDIA AZIENDALE		
	2000		1990		1982		2000	1990	1982
	Aziende	Superficie totale	Aziende	Superficie totale	Aziende	Superficie totale			
FORME DI CONDUZIONE									
Conduzione diretta del coltivatore	42.427	140.959,18	44.109	174.026,49	45.892	167.285,58	3,32	3,95	3,65
<i>Con solo manodopera familiare</i>	34.302	80.152,75	27.606	62.375,89	31.537	91.184,88	2,34	2,26	2,89
<i>Con manodopera familiare prevalente</i>	5.797	28.529,13	11.197	54.653,67	9.921	38.174,47	4,92	4,88	3,85
<i>Con manodopera extrafamiliare prevalente</i>	2.328	32.277,30	5.306	56.996,93	4.434	37.926,23	13,86	10,74	8,55
Conduzione con salariati	892	16.263,90	888	20.314,06	2.803	41.592,64	18,23	22,88	14,84
Conduzione a colonia parziaria appoderata	18	98,69	16	273,19	96	2.373,09	5,48	17,07	24,72
Altra forma di conduzione	2	10,44	111	2.148,10	359	1.725,87	5,22	19,35	4,81
TOTALE	43.339	157.332,21	45.124	196.761,84	49.150	212.977,18	3,63	4,36	4,33
TITOLI DI POSSESSO DEI TERRENI									
Solo in proprietà	41.594	130.666,67	44.070	169.510,95	47.753	185.644,47	3,14	3,85	3,89
Solo in affitto	626	9.117,98	314	8.947,28	490	10.333,71	14,57	28,49	21,09
Parte in proprietà e parte in affitto	1.116	17.547,56	723	18.303,61	855	16.999,00	15,72	25,32	19,88
<i>In proprietà</i>	-	9.245,01	-	9.406,23	-	8.220,32	8,28	13,01	9,61
<i>In affitto</i>	-	8.302,55	-	8.897,38	-	8.778,68	7,44	12,31	10,27
TOTALE	43.336	157.332,21	45.107	196.761,84	49.098	212.977,18	3,63	4,36	4,34

Tavola 1.2 - Aziende e relativa superficie agricola utilizzata (SAU) per forma di conduzione e titolo di possesso dei terreni (superficie in ettari)

FORME DI CONDUZIONE TITOLI DI POSSESSO DEI TERRENI	ANNI DI CENSIMENTO						SUPERFICIE MEDIA AZIENDALE		
	2000		1990		1982		2000	1990	1982
	Aziende	SAU	Aziende	SAU	Aziende	SAU			
FORME DI CONDUZIONE									
Conduzione diretta del coltivatore	42.342	121.930,88	44.037	153.319,41	45.813	149.413,80	2,88	3,48	3,26
<i>Con solo manodopera familiare</i>	34.224	69.137,04	27.535	55.293,48	31.462	80.748,09	2,02	2,01	5,87
<i>Con manodopera familiare prevalente</i>	5.792	24.923,55	11.197	47.473,48	9.921	34.526,62	4,30	4,24	3,48
<i>Con manodopera extrafamiliare prevalente</i>	2.326	27.870,29	5.305	50.552,45	4.430	34.139,09	11,98	9,53	7,71
Conduzione con salariati	886	12.445,74	887	14.550,89	2.795	31.763,78	14,05	16,40	11,36
Conduzione a colonia parziaria appoderata	18	88,08	16	157,31	96	1.967,19	4,89	9,83	20,49
Altra forma di conduzione	2	10,44	109	747,29	359	1.445,15	5,22	6,86	4,03
TOTALE	43.248	134.475,14	45.049	168.774,90	49.063	184.589,92	3,11	3,75	3,76
TITOLI DI POSSESSO DEI TERRENI									
Solo in proprietà	41.537	111.505,74	44.032	147.708,53	47.748	162.934,37	2,68	3,35	3,41
Solo in affitto	638	7.447,27	320	5.948,55	503	8.354,71	11,67	18,59	16,61
Parte in proprietà e parte in affitto	1.073	15.522,13	697	15.117,82	812	13.300,84	14,47	21,69	16,38
<i>In proprietà</i>	-	8.206,58	-	7.709,08	-	6.673,72	7,65	11,06	8,22
<i>In affitto</i>	-	7.315,55	-	7.408,74	-	6.627,12	6,82	10,63	8,16
TOTALE	43.248	134.475,14	45.049	168.774,90	49.063	184.589,92	3,11	3,75	3,76

Tavola 1.3 - Aziende e relativa superficie totale per classe di superficie totale e classe di superficie agricola utilizzata (SAU)
(superficie in ettari)

CLASSI DI SUPERFICIE TOTALE CLASSI DI SAU	ANNI DI CENSIMENTO					
	2000		1990		1982	
	Aziende	Superficie totale	Aziende	Superficie totale	Aziende	Superficie totale
CLASSI DI SUPERFICIE TOTALE						
Senza superficie	3	-	17	-	52	-
Meno di 1 ettaro	22.027	11.302,58	20.001	10.623,85	20.625	11.378,55
1 -- 2	9.373	13.055,51	10.504	14.430,71	11.949	16.457,15
2 -- 3	3.768	9.121,10	4.486	10.685,38	5.225	12.407,50
3 -- 5	3.139	11.912,29	3.832	14.463,62	4.333	16.227,46
5 -- 10	2.342	16.018,24	3.060	20.720,97	3.507	23.855,00
10 -- 20	1.324	18.441,22	1.527	20.651,48	1.711	22.891,54
20 -- 30	492	11.923,45	572	13.570,20	607	14.479,18
30 -- 50	422	16.296,01	526	20.111,41	499	18.760,40
50 -- 100	292	19.983,09	379	26.250,00	386	27.150,43
100 ed oltre	157	29.278,72	220	45.254,22	256	49.369,97
TOTALE	43.339	157.332,21	45.124	196.761,84	49.150	212.977,18
CLASSI DI SAU						
Senza superficie	91	1.054,60	75	1.176,65	87	4.132,35
Meno di 1 ettaro	23.047	13.055,10	20.917	11.916,53	21.252	12.268,86
1 -- 2	9.013	13.633,72	10.173	14.817,90	11.838	17.032,47
2 -- 3	3.534	9.264,36	4.308	10.949,80	5.102	12.764,10
3 -- 5	2.981	12.364,28	3.735	15.438,73	4.261	16.878,80
5 -- 10	2.270	17.471,90	3.003	22.409,34	3.498	26.020,17
10 -- 20	1.250	19.983,54	1.462	22.979,89	1.621	25.583,54
20 -- 30	467	13.679,84	538	15.965,73	558	15.643,17
30 -- 50	359	16.903,33	443	20.418,15	425	19.662,96
50 -- 100	226	19.056,26	320	26.030,98	335	27.806,13
100 ed oltre	101	20.865,28	150	34.658,14	173	35.184,63
TOTALE	43.339	157.332,21	45.124	196.761,84	49.150	212.977,18

Tavola 1.4 - Aziende e relativa superficie investita per le principali coltivazioni praticate (superficie in ettari)

COLTIVAZIONI	ANNI DI CENSIMENTO						SUPERFICIE MEDIA AZIENDALE		
	2000		1990		1982		2000	1990	1982
	Aziende	Superficie investita	Aziende	Superficie investita	Aziende	Superficie investita			
SEMINATIVI	16.093	55.859,57	17.920	71.339,99	19.276	73.488,23	3,47	3,98	3,81
Cereali	7.091	32.153,96	10.677	40.704,36	13.993	51.857,18	4,53	3,81	3,71
<i>Frumento tenero</i>	1.019	2.044,10	1.600	2.455,93	3.546	7.731,05	2,01	1,53	2,18
<i>Frumento duro</i>	4.885	23.164,01	7.583	25.896,51	9.762	33.126,39	4,74	3,42	3,39
<i>Orzo</i>	377	1.035,43	1.053	3.665,14	1.222	3.234,76	2,75	3,48	2,65
<i>Granoturco</i>	103	248,72	234	260,31	234	345,01	2,41	1,11	1,47
<i>Riso</i>	-	-	-	-	-	-	-	-	-
Legumi secchi	1.136	379,85	596	807,49	2.086	1.137,76	0,33	1,35	0,55
Patata	460	115,76	172	312,66	402	235,78	0,25	1,82	0,59
Barbabietola da zucchero	26	136,92	96	767,08	78	599,59	5,27	7,99	7,69
Piante industriali	54	396,65	18	54,43	78	290,23	7,35	3,02	3,72
Ortive	2.246	3.134,96	3.116	4.695,07	3.580	4.088,60	1,40	1,51	1,14
Foraggere avvicendate	1.836	13.183,63	2.549	15.910,71	2.583	11.861,10	7,18	6,24	4,59
COLTIVAZIONI LEGNOSE AGRARIE	37.903	67.682,93	38.654	80.919,69	43.384	93.280,74	1,79	2,09	2,15
Vite	16.290	24.542,41	22.088	35.585,27	32.321	46.232,11	1,51	1,61	1,43
<i>per vini DOC e DOCG</i>	2.585	1.993,19	1.318	1.340,50	6.621	5.499,16	0,77	1,02	0,83
<i>per altri vini</i>	11.239	13.250,35	17.676	22.553,45	22.109	28.743,32	1,18	1,28	1,30
<i>per uva da tavola</i>	3.249	8.939,38	4.125	11.509,68	5.576	11.873,60	2,75	2,79	2,13
Olivo	29.292	33.718,27	25.177	35.239,31	23.326	37.834,85	1,15	1,40	1,62
Agrumi	3.230	6.776,85	2.831	6.816,48	2.610	5.734,25	2,10	2,41	2,20
Fruttiferi	5.469	2.240,79	4.453	2.932,76	4.303	3.292,08	0,41	0,66	0,77
Vivai	258	337,64	206	281,46	246	170,59	1,31	1,37	0,69
PRATI PERMANENTI E PASCOLI	1.680	10.932,64	2.163	16.515,22	1.988	17.820,95	6,51	7,64	8,96
SUPERFICIE AGRICOLA UTILIZZATA	43.248	134.475,14	45.049	168.774,90	49.063	184.589,92	3,11	3,75	3,76
ARBORICOLTURA DA LEGNO	68	42,24	-	-	-	-	0,62	-	-
<i>di cui pioppeti</i>	18	5,88	17	35,73	72	76,32	0,33	2,10	1,06
BOSCHI	1.817	15.508,75	1.812	20.997,40	1.639	20.528,74	8,54	11,59	12,53
SUPERFICIE AGRARIA NON UTILIZZATA	5.148	4.335,53	2.922	3.309,20	2.770	4.776,25	0,84	1,13	1,72
ALTRA SUPERFICIE	16.425	2.970,55	16.761	3.644,61	12.978	3.005,95	0,18	0,22	0,23
SUPERFICIE TOTALE	43.336	157.332,21	45.107	196.761,84	49.098	212.977,18	3,63	4,36	4,34

Tavola 1.5 - Aziende con irrigazione secondo il tipo di approvvigionamento dell'acqua irrigua ed il sistema di irrigazione

TIPI DI APPROVVIGIONAMENTO SISTEMI DI IRRIGAZIONE	ANNI DI CENSIMENTO		
	2000	1990	1982
APPROVVIGIONAMENTO DELL'ACQUA IRRIGUA	10.998	11.753	8.020
Fonte di approvvigionamento			
<i>Da corsi d'acqua superficiali</i>	343	116	89
<i>Da laghi naturali e laghetti artificiali</i>	72	13	24
<i>Altro</i>	11.120	5.761	4.464
Gestione dell'acqua irrigua			
<i>Da consorzi di irrigazione e di bonifica</i>	2.988	4.254	2.131
<i>Da altre aziende agricole</i>	1.258	1.924	1.688
<i>In altra forma</i>	7.361	847	257
SISTEMI DI IRRIGAZIONE			
Scorrimento superficiale ed infiltrazione laterale	1.152	3.292	4.033
Sommersione	-	57	207
Aspersione (a pioggia)	3.340	3.553	2.510
Goccia	6.213	4.905	1.717
Altro sistema	1.223	986	272

Tavola 1.6 - Aziende con irrigazione secondo le principali coltivazioni irrigate (superficie in ettari)

COLTIVAZIONI IRRIGATE	ANNI DI CENSIMENTO					
	2000		1990		1982	
	Aziende	Superficie irrigata	Aziende	Superficie irrigata	Aziende	Superficie irrigata
Frumento	484	3.365,06	547	2.665,61	-	-
Granoturco da granella	8	43,89	9	22,80	15	80,13
Patata	36	49,58	41	169,33	-	-
Barbabietola da zucchero	14	92,15	87	669,79	-	-
Girasole	3	29,23	-	-	-	-
Soia	-	-	-	-	-	-
Ortive	569	2.172,26	891	3.469,62	907	2.700,94
Foraggiere avvicendate	67	475,51	111	970,11	93	661,21
Vite	5.723	14.445,38	6.382	16.725,24	5.451	13.878,55
Agrumi	2.871	6.412,31	2.667	6.598,47	2.362	5.387,16
Fruttiferi	347	379,07	304	446,19	224	329,75
Altre coltivazioni	5.541	7.939,19	3.507	6.578,12	2.542	8.220,02
TOTALE	10.998	35.403,63	10.258	38.315,28	8.020	31.257,76

Tavola 1.7 - Aziende con allevamenti secondo le principali specie di bestiame

SPECIE DI BESTIAME	ANNI DI CENSIMENTO					
	2000		1990		1982	
	Aziende	Capi	Aziende	Capi	Aziende	Capi
AZIENDE CON ALLEVAMENTI	1.489	-	2.244	-	2.992	-
BOVINI E BUFALINI	1.015	43.299	1.624	38.249	2.019	34.205
<i>Vacche da latte</i>	899	22.612	1.503	19.063	1.805	14.998
OVINI	370	23.478	650	35.990	754	38.572
<i>Pecore</i>	362	22.603	646	33.177	741	31.943
CAPRINI	278	9.662	580	14.687	487	10.010
<i>Capre</i>	268	8.442	578	13.854	479	8.709
EQUINI	254	1.919	343	2.588	516	1.839
SUINI	243	2.525	449	4.290	732	3.889
<i>Scrofe</i>	58	183	199	511	206	395
CONIGLI	243	24.346	605	33.906	1.112	26.671
<i>Fattrici</i>	156	4.346	441	4.494	805	7.920
ALLEVAMENTI AVICOLI	720	203.235	928	118.284	2.025	120.288
<i>Polli da carne</i>	249	4.477	427	8.435	1.071	18.192
<i>Galline da uova</i>	696	126.170	877	106.821	1.870	98.643
<i>Altri avicoli</i>	54	72.588	100	3.028	305	3.453

Tavola 1.8 - Aziende e relativo numero di giornate di lavoro per categoria di manodopera aziendale e classe di giornate di lavoro aziendale

CATEGORIE DI MANODOPERA AZIENDALE CLASSI DI GIORNATE DI LAVORO AZIENDALE	ANNI DI CENSIMENTO					
	2000		1990		1982	
	Aziende	Giornate di lavoro	Aziende	Giornate di lavoro	Aziende	Giornate di lavoro
CATEGORIE DI MANODOPERA AZIENDALE						
Conduttore	43.242	2.089.758	45.057	2.040.445	49.075	2.919.607
Coniuge	20.204	744.364	24.632	829.372	19.778	1.077.049
Familiari e parenti del conduttore	9.678	596.264	12.157	774.018	9.112	802.264
Manodopera aziendale a tempo indeterminato	470	40.900	156	51.605	512	180.932
Manodopera aziendale a tempo determinato	8.458	1.299.756	17.442	1.976.230	17.361	1.910.107
CLASSI DI GIORNATE DI LAVORO AZIENDALE						
Meno di 50	24.915	525.733	23.094	510.207	19.179	496.973
50 -- 100	7.995	522.025	9.425	635.923	12.347	830.555
100 -- 200	4.878	635.988	6.063	812.662	9.200	1.220.312
200 -- 300	1.773	411.611	2.235	527.311	3.062	713.723
300 -- 500	1.930	706.803	2.158	804.724	2.685	985.740
500 -- 1000	1.326	885.058	1.480	989.015	2.008	1.338.233
1000 -- 2500	427	604.723	517	763.941	543	750.746
2500 ed oltre	95	479.101	152	627.887	126	553.677
TOTALE	43.339	4.771.042	45.124	5.671.670	49.150	6.889.959

Tavola 1.9 - Aziende con abitazioni

ABITAZIONI	ANNI DI CENSIMENTO					
	2000		1990		1982	
	Aziende	Numero abitazioni	Aziende	Numero abitazioni	Aziende	Numero abitazioni
AZIENDE CON ABITAZIONI	8.952	9.971	10.977	11.822	11.560	13.260
Occupate	5.834	6.177	4.978	5.300	5.776	6.451
<i>dal conduttore, familiari e parenti</i>	5.740	-	4.897	5.120	5.634	6.079
<i>da altra manodopera aziendale</i>	71	-	36	50	129	204
<i>da altre persone</i>	91	-	103	130	132	168
Non occupate	3.483	3.794	6.187	6.522	6.085	6.809
Aziende che praticano agriturismo	33	-	-	-	47	-

Tavola 1.10 - Aziende che utilizzano mezzi meccanici nel complesso e numero di mezzi di proprietà dell'azienda

MEZZI MECCANICI	ANNI DI CENSIMENTO					
	2000		1990		1982	
	Aziende in complesso	Numero mezzi di proprietà	Aziende in complesso	Numero mezzi di proprietà	Aziende in complesso	Numero mezzi di proprietà
AZIENDE CHE UTILIZZANO MEZZI MECCANICI	37.923	-	41.922	-	40.777	-
Trattrici	19.804	13.241	21.327	11.888	15.861	9.206
<i>Di potenza inferiore a 40 kw</i>	11.173	6.164	14.691	7.297	11.783	6.277
<i>Da 40 Kw a meno di 60 Kw</i>	7.010	4.449	6.304	3.678	3.922	2.182
<i>Oltre 60 Kw</i>	2.828	2.628	1.579	913	955	747
Motocoltivatori, motozappe, motofresatrici e motofalciatrici	26.898	24.065	31.679	26.972	32.764	24.183
Mietitrebbiatrici	2.702	293	4.183	122	4.063	116
Macchine per la raccolta automatizzata di:						
<i>Patata</i>	3	1	13	7	2	1
<i>Barbabietola da zucchero</i>	1	1	62	2	18	1
Apparecchi meccanici per l'irrorazione di prodotti fitoiatrici	4.976	3.989	12.871	8.395	7.424	5.442
Macchine per la fertilizzazione	2.640	1.949	6.750	3.604	2.758	1.775
Altri mezzi meccanici	2.081	-	11.554	-	13.279	-

Capitolo 2 – Dati provinciali (Universo Italia)

Tavola 2.1 - Aziende, relativa superficie totale e numero di giornate di lavoro effettuate nell'azienda per classe di superficie totale e forma giuridica (superficie in ettari)

FORME GIURIDICHE	CLASSI DI SUPERFICIE TOTALE									Totale
	Meno di 1	1 -- 2	2 -- 5	5 -- 10	10 -- 20	20 - 30	30 -- 50	50 -- 100	100 ed oltre	
AZIENDE										
Azienda individuale	21.976	9.346	6.859	2.321	1.298	481	403	264	129	43.077
Comunanza o affittanza collettiva	27	17	36	11	2	-	1	5	-	99
Società di persone e di capitali	22	8	9	7	19	8	17	17	18	125
<i>Semplice</i>	13	3	4	4	12	2	10	12	11	71
<i>In nome collettivo</i>	-	-	-	-	1	1	2	-	-	4
<i>A responsabilità limitata</i>	3	1	5	2	3	3	5	4	3	29
<i>In accomandita semplice</i>	-	-	-	-	-	2	-	-	1	3
<i>In accomandita per azioni</i>	-	-	-	-	-	-	-	-	-	-
<i>Per azioni</i>	-	-	-	-	-	-	-	1	2	3
<i>Altro tipo</i>	6	4	-	1	3	-	-	-	1	15
Società cooperativa	1	1	1	1	2	1	1	2	1	11
Associazione di produttori	-	-	-	-	-	-	-	-	-	-
Ente pubblico	1	1	1	-	3	1	-	2	8	17
<i>Stato</i>	-	-	-	-	-	-	-	-	1	1
<i>Regione</i>	-	-	-	-	2	-	-	2	2	6
<i>Provincia</i>	-	-	-	-	1	-	-	-	-	1
<i>Comune</i>	-	-	-	-	-	-	-	-	4	4
<i>Comunità montana</i>	-	-	-	-	-	-	-	-	-	-
<i>Altro</i>	1	1	1	-	-	1	-	-	1	5
Altra forma giuridica	-	-	1	2	-	1	-	2	1	7
<i>Consorzio</i>	-	-	-	-	-	-	-	-	-	-
<i>Altro tipo forma giuridica</i>	-	-	1	2	-	1	-	2	1	7
TOTALE	22.027	9.373	6.907	2.342	1.324	492	422	292	157	43.336
SUPERFICIE TOTALE										
Azienda individuale	11.271,31	13.015,94	20.885,62	15.866,31	18.055,92	11.658,68	15.564,06	17.949,62	22.166,79	146.434,25
Comunanza o affittanza collettiva	15,37	26,18	104,29	79,75	26,29	-	37,50	321,92	-	611,30
Società di persone e di capitali	14,72	10,69	32,62	52,03	289,96	187,30	664,45	1.218,99	3.724,75	6.195,51
<i>Semplice</i>	8,04	4,95	13,89	29,51	181,29	45,70	365,44	894,27	2.310,76	3.853,85
<i>In nome collettivo</i>	-	-	-	-	13,84	20,70	80,88	-	-	115,42
<i>A responsabilità limitata</i>	2,14	1,00	18,73	13,15	44,19	71,83	218,13	270,46	404,34	1.043,97
<i>In accomandita semplice</i>	-	-	-	-	-	49,07	-	-	368,61	417,68
<i>In accomandita per azioni</i>	-	-	-	-	-	-	-	-	-	-
<i>Per azioni</i>	-	-	-	-	-	-	-	54,26	511,04	565,30
<i>Altro tipo</i>	4,54	4,74	-	9,37	50,64	-	-	-	130,00	199,29
Società cooperativa	0,88	1,00	2,58	7,30	30,63	26,00	30,00	165,29	275,71	539,39
Associazione di produttori	-	-	-	-	-	-	-	-	-	-
Ente pubblico	0,30	1,70	4,93	-	38,42	29,48	-	174,08	3.009,39	3.258,30
<i>Stato</i>	-	-	-	-	-	-	-	-	100,00	100,00
<i>Regione</i>	-	-	-	-	23,60	-	-	174,08	480,85	678,53
<i>Provincia</i>	-	-	-	-	14,82	-	-	-	-	14,82
<i>Comune</i>	-	-	-	-	-	-	-	-	2.061,58	2.061,58
<i>Comunità montana</i>	-	-	-	-	-	-	-	-	-	-
<i>Altro</i>	0,30	1,70	4,93	-	-	29,48	-	-	366,96	403,37
Altra forma giuridica	-	-	3,35	12,85	-	21,99	-	153,19	102,08	293,46
<i>Consorzio</i>	-	-	-	-	-	-	-	-	-	-
<i>Altro tipo forma giuridica</i>	-	-	3,35	12,85	-	21,99	-	153,19	102,08	293,46
TOTALE	11.302,58	13.055,51	21.033,39	16.018,24	18.441,22	11.923,45	16.296,01	19.983,09	29.278,72	157.332,21

Tavola 2.1 segue - Aziende, relativa superficie totale e numero di giornate di lavoro effettuate nell'azienda per classe di superficie totale e forma giuridica (superficie in ettari)

FORME GIURIDICHE	CLASSI DI SUPERFICIE TOTALE									Totale
	Meno di 1	1 -- 2	2 -- 5	5 -- 10	10 -- 20	20 - 30	30 -- 50	50 -- 100	100 ed oltre	
	GIORNATE DI LAVORO AZIENDALE									
Azienda individuale	659.642	606.281	936.068	680.966	576.305	293.593	316.730	255.092	211.235	4.535.912
Comunanza o affittanza collettiva	1.569	1.883	5.582	4.604	255	-	30	4.316	-	18.239
Società di persone e di capitali	512	190	1.742	1.476	13.216	10.261	16.620	48.214	102.688	194.919
<i>Semplice</i>	332	105	684	1.232	10.095	2.880	14.742	44.984	57.179	132.233
<i>In nome collettivo</i>	-	-	-	-	51	376	670	-	-	1.097
<i>A responsabilità limitata</i>	100	4	1.058	40	1.220	5.255	1.208	2.680	40.582	52.147
<i>In accomandita semplice</i>	-	-	-	-	-	1.750	-	-	440	2.190
<i>In accomandita per azioni</i>	-	-	-	-	-	-	-	-	-	-
<i>Per azioni</i>	-	-	-	-	-	-	-	550	4.187	4.737
<i>Altro tipo</i>	80	81	-	204	1.850	-	-	-	300	2.515
Società cooperativa	10	10	10	2.000	780	1.000	3.300	1.050	300	8.460
Associazione di produttori	-	-	-	-	-	-	-	-	-	-
Ente pubblico	15	60	40	-	3.095	420	-	1.130	7.052	11.812
<i>Stato</i>	-	-	-	-	-	-	-	-	712	712
<i>Regione</i>	-	-	-	-	3.048	-	-	1.130	20	4.198
<i>Provincia</i>	-	-	-	-	47	-	-	-	-	47
<i>Comune</i>	-	-	-	-	-	-	-	-	5.520	5.520
<i>Comunità montana</i>	-	-	-	-	-	-	-	-	-	-
<i>Altro</i>	15	60	40	-	-	420	-	-	800	1.335
Altra forma giuridica	-	-	10	468	-	280	-	400	10	1.168
<i>Consorzio</i>	-	-	-	-	-	-	-	-	-	-
<i>Altro tipo forma giuridica</i>	-	-	10	468	-	280	-	400	10	1.168
TOTALE	661.748	608.424	943.452	689.514	593.651	305.554	336.680	310.202	321.285	4.770.510

Tavola 2.2 - Aziende, relativa superficie totale e numero di giornate di lavoro effettuate nell'azienda per classe di superficie totale e forma di conduzione (superficie in ettari)

FORME DI CONDUZIONE	CLASSI DI SUPERFICIE TOTALE									Totale
	Meno di 1	1 -- 2	2-- 5	5 -- 10	10 -- 20	20 -- 30	30 -- 50	50 -- 100	100 ed oltre	
AZIENDE										
Conduzione diretta del coltivatore	21.705	9.225	6.768	2.262	1.258	445	384	260	117	42.424
Con solo manodopera familiare	18.693	7.676	5.229	1.406	732	222	204	103	34	34.299
Con manodopera familiare prevalente	2.407	1.172	1.118	549	273	114	75	63	26	5.797
Con manodopera extrafamiliare prevalente	605	377	421	307	253	109	105	94	57	2.328
Conduzione con salariati	315	144	138	76	63	46	38	32	40	892
Conduzione a colonia parziaria appoderata	7	4	-	3	3	1	-	-	-	18
Altra forma di conduzione	-	-	1	1	-	-	-	-	-	2
TOTALE	22.027	9.373	6.907	2.342	1.324	492	422	292	157	43.336
SUPERFICIE TOTALE										
Conduzione diretta del coltivatore	11.131,82	12.849,26	20.579,12	15.473,06	17.524,78	10.769,09	14.808,40	17.693,96	20.129,69	140.959,18
Con solo manodopera familiare	9.520,90	10.666,01	15.767,33	9.487,16	10.135,15	5.402,56	7.747,72	6.786,01	4.639,91	80.152,75
Con manodopera familiare prevalente	1.261,40	1.638,32	3.503,42	3.769,81	3.844,72	2.754,80	2.992,93	4.443,12	4.320,61	28.529,13
Con manodopera extrafamiliare prevalente	349,52	544,93	1.308,37	2.216,09	3.544,91	2.611,73	4.067,75	6.464,83	11.169,17	32.277,30
Conduzione con salariati	166,84	200,79	450,92	517,82	875,31	1.126,45	1.487,61	2.289,13	9.149,03	16.263,90
Conduzione a colonia parziaria appoderata	3,92	5,46	-	20,27	41,13	27,91	-	-	-	98,69
Altra forma di conduzione	-	-	3,35	7,09	-	-	-	-	-	10,44
TOTALE	11.302,58	13.055,51	21.033,39	16.018,24	18.441,22	11.923,45	16.296,01	19.983,09	29.278,72	157.332,21
GIORNATE DI LAVORO AZIENDALE										
Conduzione diretta del coltivatore	654.735	600.952	925.839	669.799	562.167	264.948	293.885	267.377	224.993	4.464.695
Con solo manodopera familiare	562.810	494.939	666.543	313.417	222.220	82.914	82.604	48.344	18.351	2.492.142
Con manodopera familiare prevalente	73.818	83.519	190.804	215.588	140.575	71.920	56.261	37.867	19.390	889.742
Con manodopera extrafamiliare prevalente	18.107	22.494	68.492	140.794	199.372	110.114	155.020	181.166	187.252	1.082.811
Conduzione con salariati	6.732	7.185	17.603	18.640	30.425	37.064	42.795	42.825	96.292	299.561
Conduzione a colonia parziaria appoderata	281	287	-	1.065	1.059	3.542	-	-	-	6.234
Altra forma di conduzione	-	-	10	10	-	-	-	-	-	20
TOTALE	661.748	608.424	943.452	689.514	593.651	305.554	336.680	310.202	321.285	4.770.510

Tavola 2.3 - Aziende, relativa superficie agricola utilizzata (SAU) e numero di giornate di lavoro effettuate nell'azienda per classe di superficie agricola utilizzata e forma giuridica (superficie in ettari)

	CLASSI DI SUPERFICIE AGRICOLA UTILIZZATA									
FORME GIURIDICHE	Meno di 1	1 -- 2	2 -- 5	5 -- 10	10 -- 20	20--30	30 -- 50	50 -- 100	100 ed oltre	Totale
AZIENDE										
Azienda individuale	22.992	8.981	6.474	2.247	1.226	452	339	202	81	42.994
Comunanza o affittanza collettiva	29	21	31	11	1	-	3	3	-	99
Società di persone e di capitali	25	8	8	7	20	11	16	14	16	125
<i>Semplice</i>	13	4	3	4	13	4	10	10	10	71
<i>In nome collettivo</i>	-	-	-	-	1	1	2	-	-	4
<i>A responsabilità limitata</i>	5	1	5	1	3	4	3	4	3	29
<i>In accomandita semplice</i>	-	-	-	-	-	2	-	-	1	3
<i>In accomandita per azioni</i>	-	-	-	-	-	-	-	-	-	-
<i>Per azioni</i>	-	-	-	-	-	-	1	-	2	3
<i>Altro tipo</i>	7	3	-	2	3	-	-	-	-	15
Società cooperativa	-	1	-	2	1	2	-	2	1	9
Associazione di produttori	-	-	-	-	-	-	-	-	-	-
Ente pubblico	1	2	1	1	2	1	1	4	3	16
<i>Stato</i>	-	-	-	-	-	-	1	-	-	1
<i>Regione</i>	-	-	1	1	1	-	-	3	-	6
<i>Provincia</i>	-	-	-	-	1	-	-	-	-	1
<i>Comune</i>	-	-	-	-	-	-	-	1	2	3
<i>Comunità montana</i>	-	-	-	-	-	-	-	-	-	-
<i>Altro</i>	1	2	-	-	-	1	-	-	1	5
Altra forma giuridica	-	-	1	2	-	1	-	1	-	5
<i>Consorzio</i>	-	-	-	-	-	-	-	-	-	-
<i>Altro tipo forma giuridica</i>	-	-	1	2	-	1	-	1	-	5
TOTALE	23.047	9.013	6.515	2.270	1.250	467	359	226	101	43.248
SUPERFICIE AGRICOLA UTILIZZATA										
Azienda individuale	11.417,76	12.451,53	19.690,76	15.298,58	16.904,07	10.866,94	12.758,36	13.945,37	13.761,61	127.094,98
Comunanza o affittanza collettiva	15,27	30,84	92,50	77,17	14,06	-	102,60	197,80	-	530,24
Società di persone e di capitali	14,74	11,10	26,16	51,05	306,73	258,24	621,53	967,51	2.905,64	5.162,70
<i>Semplice</i>	7,12	6,00	11,20	28,29	193,98	106,10	357,23	704,31	1.878,13	3.292,36
<i>In nome collettivo</i>	-	-	-	-	13,84	20,70	80,41	-	-	114,95
<i>A responsabilità limitata</i>	2,43	1,50	14,96	7,70	48,37	89,91	139,55	263,20	386,21	953,83
<i>In accomandita semplice</i>	-	-	-	-	-	41,53	-	-	231,60	273,13
<i>In accomandita per azioni</i>	-	-	-	-	-	-	-	-	-	-
<i>Per azioni</i>	-	-	-	-	-	-	44,34	-	409,70	454,04
<i>Altro tipo</i>	5,19	3,60	-	15,06	50,54	-	-	-	-	74,39
Società cooperativa	-	1,00	-	14,18	16,50	51,00	-	163,48	275,51	521,67
Associazione di produttori	-	-	-	-	-	-	-	-	-	-
Ente pubblico	0,30	2,38	3,50	9,00	24,93	29,42	35,00	256,28	706,35	1.067,16
<i>Stato</i>	-	-	-	-	-	-	35,00	-	-	35,00
<i>Regione</i>	-	-	3,50	9,00	12,48	-	-	179,32	-	204,30
<i>Provincia</i>	-	-	-	-	12,45	-	-	-	-	12,45
<i>Comune</i>	-	-	-	-	-	-	-	76,96	426,30	503,26
<i>Comunità montana</i>	-	-	-	-	-	-	-	-	-	-
<i>Altro</i>	0,30	2,38	-	-	-	29,42	-	-	280,05	312,15
Altra forma giuridica	-	-	3,35	12,85	-	21,99	-	60,20	-	98,39
<i>Consorzio</i>	-	-	-	-	-	-	-	-	-	-
<i>Altro tipo forma giuridica</i>	-	-	3,35	12,85	-	21,99	-	60,20	-	98,39
TOTALE	11.448,07	12.496,85	19.816,27	15.462,83	17.266,29	11.227,59	13.517,49	15.590,64	17.649,11	134.475,14

Tavola 2.3 segue - Aziende, relativa superficie agricola utilizzata (SAU) e numero di giornate di lavoro effettuate nell'azienda per classe di superficie agricola utilizzata e forma giuridica (superficie in ettari)

FORME GIURIDICHE	CLASSI DI SUPERFICIE AGRICOLA UTILIZZATA									Totale
	Meno di 1	1 -- 2	2 -- 5	5 -- 10	10 -- 20	20--30	30 -- 50	50 -- 100	100 ed oltre	
	GIORNATE DI LAVORO AZIENDALE									
Azienda individuale	705.352	615.767	939.770	704.173	583.188	302.778	285.748	222.721	174.093	4.533.590
Comunanza o affittanza collettiva	1.679	2.383	5.172	4.614	45	-	2.290	2.056	-	18.239
Società di persone e di capitali	547	235	1.702	1.746	15.361	10.898	21.053	42.019	101.358	194.919
<i>Semplice</i>	332	165	624	1.232	11.995	3.742	18.655	39.339	56.149	132.233
<i>In nome collettivo</i>	-	-	-	-	51	376	670	-	-	1.097
<i>A responsabilità limitata</i>	114	10	1.078	10	1.465	5.030	1.178	2.680	40.582	52.147
<i>In accomandita semplice</i>	-	-	-	-	-	1.750	-	-	440	2.190
<i>In accomandita per azioni</i>	-	-	-	-	-	-	-	-	-	-
<i>Per azioni</i>	-	-	-	-	-	-	550	-	4.187	4.737
<i>Altro tipo</i>	101	60	-	504	1.850	-	-	-	-	2.515
Società cooperativa	-	10	-	2.280	500	4.300	-	1.050	300	8.440
Associazione di produttori	-	-	-	-	-	-	-	-	-	-
Ente pubblico	15	100	2.448	10	647	420	712	1.150	6.300	11.802
<i>Stato</i>	-	-	-	-	-	-	712	-	-	712
<i>Regione</i>	-	-	2.448	10	600	-	-	1.140	-	4.198
<i>Provincia</i>	-	-	-	-	47	-	-	-	-	47
<i>Comune</i>	-	-	-	-	-	-	-	10	5.500	5.510
<i>Comunità montana</i>	-	-	-	-	-	-	-	-	-	-
<i>Altro</i>	15	100	-	-	-	420	-	-	800	1.335
Altra forma giuridica	-	-	10	468	-	280	-	390	-	1.148
<i>Consorzio</i>	-	-	-	-	-	-	-	-	-	-
<i>Altro tipo forma giuridica</i>	-	-	10	468	-	280	-	390	-	1.148
TOTALE	707.593	618.495	949.102	713.291	599.741	318.676	309.803	269.386	282.051	4.768.138

Tavola 2.4 - Aziende, relativa superficie agricola utilizzata (SAU) e numero di giornate di lavoro effettuate nell'azienda per classe di superficie agricola utilizzata e forma di conduzione (superficie in ettari)

FORME DI CONDUZIONE	CLASSI DI SUPERFICIE AGRICOLA UTILIZZATA									Totale
	Meno di 1	1 -- 2	2 -- 5	5 -- 10	10 -- 20	20 -- 30	30 -- 50	50 -- 100	100 ed oltre	
AZIENDE										
Conduzione diretta del coltivatore	22.707	8.873	6.377	2.192	1.180	422	327	192	72	42.342
Con solo manodopera familiare	19.549	7.344	4.884	1.343	665	203	161	64	11	34.224
Con manodopera familiare prevalente	2.524	1.147	1.078	535	267	110	69	45	17	5.792
Con manodopera extrafamiliare prevalente	634	382	415	314	248	109	97	83	44	2.326
Conduzione con salariati	333	136	136	74	68	44	32	34	29	886
Conduzione a colonia parziaria appoderata	7	4	1	3	2	1	-	-	-	18
Altra forma di conduzione	-	-	1	1	-	-	-	-	-	2
TOTALE	23.047	9.013	6.515	2.270	1.250	467	359	226	101	43.248
SUPERFICIE AGRICOLA UTILIZZATA										
Conduzione diretta del coltivatore	11.276,87	12.305,75	19.372,06	14.938,27	16.271,77	10.122,77	12.295,09	13.294,94	12.053,36	121.930,88
Con solo manodopera familiare	9.630,88	10.151,64	14.683,51	9.043,52	9.044,03	4.869,06	5.864,39	4.359,17	1.490,84	69.137,04
Con manodopera familiare prevalente	1.290,40	1.610,03	3.399,05	3.642,13	3.745,14	2.625,34	2.680,36	3.137,43	2.793,67	24.923,55
Con manodopera extrafamiliare prevalente	355,59	544,08	1.289,50	2.252,62	3.482,60	2.628,37	3.750,34	5.798,34	7.768,85	27.870,29
Conduzione con salariati	167,30	185,64	436,17	497,27	968,60	1.076,91	1.222,40	2.295,70	5.595,75	12.445,74
Conduzione a colonia parziaria appoderata	3,90	5,46	4,69	20,20	25,92	27,91	-	-	-	88,08
Altra forma di conduzione	-	-	3,35	7,09	-	-	-	-	-	10,44
TOTALE	11.448,07	12.496,85	19.816,27	15.462,83	17.266,29	11.227,59	13.517,49	15.590,64	17.649,11	134.475,14
GIORNATE DI LAVORO AZIENDALE										
Conduzione diretta del coltivatore	699.904	610.934	928.715	693.161	565.234	276.336	270.958	225.469	191.672	4.462.383
Con solo manodopera familiare	601.457	499.202	659.754	325.811	216.757	84.923	69.748	28.312	4.393	2.490.357
Con manodopera familiare prevalente	79.143	88.020	195.217	219.392	141.036	75.080	49.007	28.121	14.499	889.515
Con manodopera extrafamiliare prevalente	19.304	23.712	73.744	147.958	207.441	116.333	152.203	169.036	172.780	1.082.511
Conduzione con salariati	7.408	7.274	20.258	19.055	33.567	38.798	38.845	43.917	90.379	299.501
Conduzione a colonia parziaria appoderata	281	287	119	1.065	940	3.542	-	-	-	6.234
Altra forma di conduzione	-	-	10	10	-	-	-	-	-	20
TOTALE	707.593	618.495	949.102	713.291	599.741	318.676	309.803	269.386	282.051	4.768.138

Tavola 2.5 - Aziende e relativa superficie totale per classe di superficie totale, forma di conduzione, titolo di possesso dei terreni e zona altimetrica (superficie in ettari) - TOTALE

FORME DI CONDUZIONE TITOLI DI POSSESSO DEI TERRENI	CLASSI DI SUPERFICIE TOTALE								Totale
	Meno di 1	1 -- 2	2 -- 5	5 -- 10	10 -- 20	20 -- 50	50 -- 100	100 ed oltre	
AZIENDE									
Solo in proprietà	18.447	7.465	4.925	1.270	618	331	69	28	33.153
Solo in affitto	20	20	27	39	39	40	17	4	206
Solo in uso gratuito	113	53	48	11	5	2	-	-	232
Parte in proprietà e parte in affitto	5	9	40	20	42	37	14	1	168
Parte in proprietà e parte in uso gratuito	107	129	186	63	21	11	1	-	518
Parte in affitto e parte in uso gratuito	-	-	1	-	3	2	1	1	8
Parte in proprietà, parte in affitto e parte in uso gratuito	1	-	2	3	4	3	1	-	14
Con solo manodopera familiare	18.693	7.676	5.229	1.406	732	426	103	34	34.299
Solo in proprietà	2.371	1.137	1.037	490	223	141	41	13	5.453
Solo in affitto	1	3	10	8	8	16	4	4	54
Solo in uso gratuito	21	5	8	2	2	1	1	-	40
Parte in proprietà e parte in affitto	1	1	8	15	22	15	11	6	79
Parte in proprietà e parte in uso gratuito	13	26	55	30	17	12	3	3	159
Parte in affitto e parte in uso gratuito	-	-	-	-	1	2	-	-	3
Parte in proprietà, parte in affitto e parte in uso gratuito	-	-	-	4	-	2	3	-	9
Con manodopera familiare prevalente	2.407	1.172	1.118	549	273	189	63	26	5.797
Solo in proprietà	593	366	394	270	219	176	68	39	2.125
Solo in affitto	1	2	6	14	5	13	4	3	48
Solo in uso gratuito	5	2	1	6	-	2	2	-	18
Parte in proprietà e parte in affitto	-	-	3	6	12	13	11	11	56
Parte in proprietà e parte in uso gratuito	6	7	17	11	13	9	5	3	71
Parte in affitto e parte in uso gratuito	-	-	-	-	3	-	-	-	3
Parte in proprietà, parte in affitto e parte in uso gratuito	-	-	-	-	1	1	4	1	7
Con manodopera extrafamiliare prevalente	605	377	421	307	253	214	94	57	2.328
Solo in proprietà	310	143	131	66	58	75	29	33	845
Solo in affitto	2	-	-	2	-	2	-	1	7
Solo in uso gratuito	-	-	-	3	1	1	-	-	5
Parte in proprietà e parte in affitto	-	-	1	-	1	2	1	3	8
Parte in proprietà e parte in uso gratuito	3	1	6	5	1	4	1	3	24
Parte in affitto e parte in uso gratuito	-	-	-	-	1	-	-	-	1
Parte in proprietà, parte in affitto e parte in uso gratuito	-	-	-	-	1	-	1	-	2
Conduzione con salariati	315	144	138	76	63	84	32	40	892
Solo in proprietà	7	4	-	2	2	1	-	-	16
Solo in affitto	-	-	-	1	-	-	-	-	1
Parte in proprietà e parte in affitto	-	-	-	-	1	-	-	-	1
Conduzione a colonia parziaria appoderata	7	4	-	3	3	1	-	-	18
Solo in proprietà	-	-	1	1	-	-	-	-	2
Altra forma di conduzione	-	-	1	1	-	-	-	-	2
Solo in proprietà	21.728	9.115	6.488	2.099	1.120	724	207	113	41.594
Solo in affitto	24	25	43	64	52	71	25	12	316
Solo in uso gratuito	139	60	57	22	8	6	3	-	295
Parte in proprietà e parte in affitto	6	10	52	41	78	67	37	21	312
Parte in proprietà e parte in uso gratuito	129	163	264	109	52	36	10	9	772
Parte in affitto e parte in uso gratuito	-	-	1	-	8	4	1	1	15
Parte in proprietà, parte in affitto e parte in uso gratuito	1	-	2	7	6	6	9	1	32
TOTALE	22.027	9.373	6.907	2.342	1.324	914	292	157	43.333

Tavola 2.5 segue - Aziende e relativa superficie totale per classe di superficie totale, forma di conduzione, titolo di possesso dei terreni e zona altimetrica (superficie in ettari) - COLLINA

FORME DI CONDUZIONE TITOLI DI POSSESSO DEI TERRENI	CLASSI DI SUPERFICIE TOTALE								Totale
	Meno di 1	1 -- 2	2 -- 5	5 -- 10	10 -- 20	20 -- 50	50 -- 100	100 ed oltre	
AZIENDE									
Solo in proprietà	7.155	2.761	2.016	709	465	276	57	22	13.461
Solo in affitto	3	6	17	30	35	37	16	4	148
Solo in uso gratuito	31	12	9	6	3	-	-	-	61
Parte in proprietà e parte in affitto	-	1	14	17	35	36	13	1	117
Parte in proprietà e parte in uso gratuito	12	14	27	22	16	9	1	-	101
Parte in affitto e parte in uso gratuito	-	-	1	-	3	1	1	1	7
Parte in proprietà, parte in affitto e parte in uso gratuito	-	-	2	1	4	3	1	-	11
Con solo manodopera familiare	7.201	2.794	2.086	785	561	362	89	28	13.906
Solo in proprietà	855	347	298	183	103	69	24	10	1.889
Solo in affitto	-	-	5	5	4	14	4	4	36
Solo in uso gratuito	-	-	3	-	1	1	-	-	5
Parte in proprietà e parte in affitto	-	-	4	12	19	8	11	2	56
Parte in proprietà e parte in uso gratuito	1	2	5	10	8	5	2	1	34
Parte in affitto e parte in uso gratuito	-	-	-	-	-	1	-	-	1
Parte in proprietà, parte in affitto e parte in uso gratuito	-	-	-	1	-	2	2	-	5
Con manodopera familiare prevalente	856	349	315	211	135	100	43	17	2.026
Solo in proprietà	181	95	85	89	83	64	20	12	629
Solo in affitto	-	1	2	3	4	6	1	-	17
Solo in uso gratuito	-	-	1	2	-	-	-	-	3
Parte in proprietà e parte in affitto	-	-	1	2	10	8	8	2	31
Parte in proprietà e parte in uso gratuito	-	-	2	4	9	3	1	3	22
Parte in affitto e parte in uso gratuito	-	-	-	-	2	-	-	-	2
Parte in proprietà, parte in affitto e parte in uso gratuito	-	-	-	-	1	1	2	1	5
Con manodopera extrafamiliare prevalente	181	96	91	100	109	82	32	18	709
Solo in proprietà	82	35	21	10	13	16	11	11	199
Solo in affitto	-	-	-	1	-	2	-	1	4
Solo in uso gratuito	-	-	-	-	-	-	-	-	-
Parte in proprietà e parte in affitto	-	-	-	-	-	2	-	2	4
Parte in proprietà e parte in uso gratuito	1	-	-	1	-	1	-	-	3
Parte in affitto e parte in uso gratuito	-	-	-	-	1	-	-	-	1
Parte in proprietà, parte in affitto e parte in uso gratuito	-	-	-	-	-	-	-	-	-
Conduzione con salariati	83	35	21	12	14	21	11	14	211
Solo in proprietà	-	-	-	1	-	-	-	-	1
Solo in affitto	-	-	-	-	-	-	-	-	-
Parte in proprietà e parte in affitto	-	-	-	-	-	-	-	-	-
Conduzione a colonia parziaria appoderata	-	-	-	1	-	-	-	-	1
Solo in proprietà	-	-	1	-	-	-	-	-	1
Altra forma di conduzione	-	-	1	-	-	-	-	-	1
Solo in proprietà	8.273	3.238	2.421	992	664	425	112	55	16.180
Solo in affitto	3	7	24	39	43	59	21	9	205
Solo in uso gratuito	31	12	13	8	4	1	-	-	69
Parte in proprietà e parte in affitto	-	1	19	31	64	54	32	7	208
Parte in proprietà e parte in uso gratuito	14	16	34	37	33	18	4	4	160
Parte in affitto e parte in uso gratuito	-	-	1	-	6	2	1	1	11
Parte in proprietà, parte in affitto e parte in uso gratuito	-	-	2	2	5	6	5	1	21
TOTALE	8.321	3.274	2.514	1.109	819	565	175	77	16.854

Tavola 2.5 segue - Aziende e relativa superficie totale per classe di superficie totale, forma di conduzione, titolo di possesso dei terreni e zona altimetrica (superficie in ettari) - PIANURA

FORME DI CONDUZIONE TITOLI DI POSSESSO DEI TERRENI	CLASSI DI SUPERFICIE TOTALE								Totale
	Meno di 1	1 -- 2	2 -- 5	5 -- 10	10 -- 20	20 -- 50	50 -- 100	100 ed oltre	
AZIENDE									
Solo in proprietà	11.292	4.704	2.909	561	153	55	12	6	19.692
Solo in affitto	17	14	10	9	4	3	1	-	58
Solo in uso gratuito	82	41	39	5	2	2	-	-	171
Parte in proprietà e parte in affitto	5	8	26	3	7	1	1	-	51
Parte in proprietà e parte in uso gratuito	95	115	159	41	5	2	-	-	417
Parte in affitto e parte in uso gratuito	-	-	-	-	-	1	-	-	1
Parte in proprietà, parte in affitto e parte in uso gratuito	1	-	-	2	-	-	-	-	3
Con solo manodopera familiare	11.492	4.882	3.143	621	171	64	14	6	20.393
Solo in proprietà	1.516	790	739	307	120	72	17	3	3.564
Solo in affitto	1	3	5	3	4	2	-	-	18
Solo in uso gratuito	21	5	5	2	1	-	1	-	35
Parte in proprietà e parte in affitto	1	1	4	3	3	7	-	4	23
Parte in proprietà e parte in uso gratuito	12	24	50	20	9	7	1	2	125
Parte in affitto e parte in uso gratuito	-	-	-	-	1	1	-	-	2
Parte in proprietà, parte in affitto e parte in uso gratuito	-	-	-	3	-	-	1	-	4
Con manodopera familiare prevalente	1.551	823	803	338	138	89	20	9	3.771
Solo in proprietà	412	271	309	181	136	112	48	27	1.496
Solo in affitto	1	1	4	11	1	7	3	3	31
Solo in uso gratuito	5	2	-	4	-	2	2	-	15
Parte in proprietà e parte in affitto	-	-	2	4	2	5	3	9	25
Parte in proprietà e parte in uso gratuito	6	7	15	7	4	6	4	-	49
Parte in affitto e parte in uso gratuito	-	-	-	-	1	-	-	-	1
Parte in proprietà, parte in affitto e parte in uso gratuito	-	-	-	-	-	-	2	-	2
Con manodopera extrafamiliare prevalente	424	281	330	207	144	132	62	39	1.619
Solo in proprietà	228	108	110	56	45	59	18	22	646
Solo in affitto	2	-	-	1	-	-	-	-	3
Solo in uso gratuito	-	-	-	3	1	1	-	-	5
Parte in proprietà e parte in affitto	-	-	1	-	1	-	1	1	4
Parte in proprietà e parte in uso gratuito	2	1	6	4	1	3	1	3	21
Parte in affitto e parte in uso gratuito	-	-	-	-	-	-	-	-	-
Parte in proprietà, parte in affitto e parte in uso gratuito	-	-	-	-	1	-	1	-	2
Conduzione con salariati	232	109	117	64	49	63	21	26	681
Solo in proprietà	7	4	-	1	2	1	-	-	15
Solo in affitto	-	-	-	1	-	-	-	-	1
Parte in proprietà e parte in affitto	-	-	-	-	1	-	-	-	1
Conduzione a colonia parziaria appoderata	7	4	-	2	3	1	-	-	17
Solo in proprietà	-	-	-	1	-	-	-	-	1
Altra forma di conduzione	-	-	-	1	-	-	-	-	1
Solo in proprietà	13.455	5.877	4.067	1.107	456	299	95	58	25.414
Solo in affitto	21	18	19	25	9	12	4	3	111
Solo in uso gratuito	108	48	44	14	4	5	3	-	226
Parte in proprietà e parte in affitto	6	9	33	10	14	13	5	14	104
Parte in proprietà e parte in uso gratuito	115	147	230	72	19	18	6	5	612
Parte in affitto e parte in uso gratuito	-	-	-	-	2	2	-	-	4
Parte in proprietà, parte in affitto e parte in uso gratuito	1	-	-	5	1	-	4	-	11
TOTALE	13.706	6.099	4.393	1.233	505	349	117	80	26.482

Tavola 2.5 segue - Aziende e relativa superficie totale per classe di superficie totale, forma di conduzione, titolo di possesso dei terreni e zona altimetrica (superficie in ettari) - TOTALE

FORME DI CONDUZIONE TITOLI DI POSSESSO DEI TERRENI	CLASSI DI SUPERFICIE TOTALE								Totale
	Meno di 1	1 -- 2	2 -- 5	5 -- 10	10 -- 20	20 -- 50	50 -- 100	100 ed oltre	
SUPERFICIE TOTALE									
Solo in proprietà	9.378,31	10.354,95	14.824,33	8.551,73	8.488,23	10.275,29	4.638,43	3.742,44	70.253,71
Solo in affitto	12,25	28,97	91,84	267,11	578,80	1.271,31	1.147,73	663,42	4.061,43
Solo in uso gratuito	59,78	76,17	143,56	79,56	71,39	66,45	-	-	496,91
Parte in proprietà e parte in affitto	3,04	13,05	124,49	143,00	626,49	1.058,22	810,74	103,72	2.882,75
Parte in proprietà e parte in uso gratuito	66,68	192,87	570,41	422,86	260,62	323,46	71,91	-	1.908,81
Parte in affitto e parte in uso gratuito	-	-	3,74	-	50,63	84,16	61,00	130,33	329,86
Parte in proprietà, parte in affitto e parte in uso gratuito	0,84	-	8,96	22,90	58,99	71,39	56,20	-	219,28
Con solo manodopera familiare	9.520,90	10.666,01	15.767,33	9.487,16	10.135,15	13.150,28	6.786,01	4.639,91	80.152,75
Solo in proprietà	1.242,12	1.588,07	3.232,94	3.359,03	3.129,33	4.180,73	2.949,43	1.857,11	21.538,76
Solo in affitto	0,21	3,72	35,25	61,34	103,28	515,54	297,89	685,72	1.702,95
Solo in uso gratuito	10,06	8,12	27,16	14,73	28,31	25,67	94,57	-	208,62
Parte in proprietà e parte in affitto	0,71	1,70	27,54	104,81	330,16	501,37	719,05	1.261,14	2.946,48
Parte in proprietà e parte in uso gratuito	8,30	36,71	180,53	203,06	239,14	398,82	204,38	516,64	1.787,58
Parte in affitto e parte in uso gratuito	-	-	-	-	14,50	51,39	-	-	65,89
Parte in proprietà, parte in affitto e parte in uso gratuito	-	-	-	26,84	-	74,21	177,80	-	278,85
Con manodopera familiare prevalente	1.261,40	1.638,32	3.503,42	3.769,81	3.844,72	5.747,73	4.443,12	4.320,61	28.529,13
Solo in proprietà	340,98	528,67	1.220,70	1.941,35	3.064,13	5.498,62	4.613,39	7.465,76	24.673,60
Solo in affitto	0,98	2,33	20,79	103,00	63,67	451,59	262,85	770,02	1.675,23
Solo in uso gratuito	3,30	3,75	4,35	49,48	-	56,76	125,70	-	243,34
Parte in proprietà e parte in affitto	-	-	11,18	42,02	165,70	393,30	803,64	2.448,13	3.863,97
Parte in proprietà e parte in uso gratuito	4,26	10,18	51,35	80,24	190,34	246,07	336,35	336,48	1.255,27
Parte in affitto e parte in uso gratuito	-	-	-	-	44,73	-	-	-	44,73
Parte in proprietà, parte in affitto e parte in uso gratuito	-	-	-	-	16,34	33,14	322,90	148,78	521,16
Con manodopera extrafamiliare prevalente	349,52	544,93	1.308,37	2.216,09	3.544,91	6.679,48	6.464,83	11.169,17	32.277,30
Solo in proprietà	163,21	199,31	429,50	453,61	806,74	2.349,29	2.066,76	7.638,57	14.106,99
Solo in affitto	1,54	-	-	13,98	-	58,54	-	142,63	216,69
Solo in uso gratuito	-	-	-	17,56	13,30	21,99	-	-	52,85
Parte in proprietà e parte in affitto	-	-	3,46	-	16,50	45,37	76,00	563,61	704,94
Parte in proprietà e parte in uso gratuito	2,09	1,48	17,96	32,67	10,03	138,87	61,31	804,22	1.068,63
Parte in affitto e parte in uso gratuito	-	-	-	-	13,99	-	-	-	13,99
Parte in proprietà, parte in affitto e parte in uso gratuito	-	-	-	-	14,75	-	85,06	-	99,81
Conduzione con salariati	166,84	200,79	450,92	517,82	875,31	2.614,06	2.289,13	9.149,03	16.263,90
Solo in proprietà	3,92	5,46	-	14,78	31,10	27,91	-	-	83,17
Solo in affitto	-	-	-	5,49	-	-	-	-	5,49
Parte in proprietà e parte in affitto	-	-	-	-	10,03	-	-	-	10,03
Conduzione a colonia parziaria appoderata	3,92	5,46	-	20,27	41,13	27,91	-	-	98,69
Solo in proprietà	-	-	3,35	7,09	-	-	-	-	10,44
Altra forma di conduzione	-	-	3,35	7,09	-	-	-	-	10,44
Solo in proprietà	11.128,54	12.676,46	19.710,82	14.327,59	15.519,53	22.331,84	14.268,01	20.703,88	130.666,67
Solo in affitto	14,98	35,02	147,88	450,92	745,75	2.296,98	1.708,47	2.261,79	7.661,79
Solo in uso gratuito	73,14	88,04	175,07	161,33	113,00	170,87	220,27	-	1.001,72
Parte in proprietà e parte in affitto	3,75	14,75	166,67	289,83	1.148,88	1.998,26	2.409,43	4.376,60	10.408,17
Parte in proprietà e parte in uso gratuito	81,33	241,24	820,25	738,83	700,13	1.107,22	673,95	1.657,34	6.020,29
Parte in affitto e parte in uso gratuito	-	-	3,74	-	123,85	135,55	61,00	130,33	454,47
Parte in proprietà, parte in affitto e parte in uso gratuito	0,84	-	8,96	49,74	90,08	178,74	641,96	148,78	1.119,10
TOTALE	11.302,58	13.055,51	21.033,39	16.018,24	18.441,22	28.219,46	19.983,09	29.278,72	157.332,21

Tavola 2.5 segue - Aziende e relativa superficie totale per classe di superficie totale, forma di conduzione, titolo di possesso dei terreni e zona altimetrica (superficie in ettari) - COLLINA

FORME DI CONDUZIONE TITOLI DI POSSESSO DEI TERRENI	CLASSI DI SUPERFICIE TOTALE								Totale
	Meno di 1	1 -- 2	2 -- 5	5 -- 10	10 -- 20	20 -- 50	50 -- 100	100 ed oltre	
SUPERFICIE TOTALE									
Solo in proprietà	3.528,81	3.834,71	6.202,41	4.884,97	6.427,37	8.513,81	3.797,85	3.030,16	40.220,09
Solo in affitto	1,23	9,26	60,12	206,51	525,02	1.154,10	1.075,44	663,42	3.695,10
Solo in uso gratuito	15,35	17,46	27,61	44,81	43,22	-	-	-	148,45
Parte in proprietà e parte in affitto	-	1,34	45,56	124,17	529,14	1.038,17	759,59	103,72	2.601,69
Parte in proprietà e parte in uso gratuito	7,67	22,12	88,59	154,99	203,38	273,39	71,91	-	822,05
Parte in affitto e parte in uso gratuito	-	-	3,74	-	50,63	48,81	61,00	130,33	294,51
Parte in proprietà, parte in affitto e parte in uso gratuito	-	-	8,96	8,72	58,99	71,39	56,20	-	204,26
Con solo manodopera familiare	3.553,06	3.884,89	6.436,99	5.424,17	7.837,75	11.099,67	5.821,99	3.927,63	47.986,15
Solo in proprietà	449,65	477,81	930,40	1.275,56	1.478,89	2.053,81	1.805,24	1.510,67	9.982,03
Solo in affitto	-	-	18,11	37,46	48,74	468,44	297,89	685,72	1.556,36
Solo in uso gratuito	-	-	12,19	-	14,61	25,67	-	-	52,47
Parte in proprietà e parte in affitto	-	-	12,70	83,12	282,75	257,08	719,05	254,74	1.609,44
Parte in proprietà e parte in uso gratuito	0,61	2,08	18,38	71,50	120,27	180,09	112,70	209,41	715,04
Parte in affitto e parte in uso gratuito	-	-	-	-	-	30,19	-	-	30,19
Parte in proprietà, parte in affitto e parte in uso gratuito	-	-	-	5,12	-	74,21	127,26	-	206,59
Con manodopera familiare prevalente	450,26	479,89	991,78	1.472,76	1.945,26	3.089,49	3.062,14	2.660,54	14.152,12
Solo in proprietà	93,63	135,23	253,65	653,20	1.167,50	1.961,97	1.284,36	2.739,51	8.289,05
Solo in affitto	-	1,30	6,19	22,93	49,37	174,06	61,64	-	315,49
Solo in uso gratuito	-	-	4,35	19,30	-	-	-	-	23,65
Parte in proprietà e parte in affitto	-	-	4,37	15,07	134,13	235,24	574,85	290,05	1.253,71
Parte in proprietà e parte in uso gratuito	-	-	9,06	28,20	118,79	66,01	52,00	336,48	610,54
Parte in affitto e parte in uso gratuito	-	-	-	-	-	34,53	-	-	34,53
Parte in proprietà, parte in affitto e parte in uso gratuito	-	-	-	-	16,34	33,14	188,23	148,78	386,49
Con manodopera extrafamiliare prevalente	93,63	136,53	277,62	738,70	1.520,66	2.470,42	2.161,08	3.514,82	10.913,46
Solo in proprietà	42,62	49,48	70,13	75,99	186,93	529,22	765,37	3.534,34	5.254,08
Solo in affitto	-	-	-	8,15	-	58,54	-	142,63	209,32
Solo in uso gratuito	-	-	-	-	-	-	-	-	-
Parte in proprietà e parte in affitto	-	-	-	-	-	45,37	-	350,12	395,49
Parte in proprietà e parte in uso gratuito	0,78	-	-	6,33	-	20,10	-	-	27,21
Parte in affitto e parte in uso gratuito	-	-	-	-	13,99	-	-	-	13,99
Parte in proprietà, parte in affitto e parte in uso gratuito	-	-	-	-	-	-	-	-	-
Conduzione con salariati	43,40	49,48	70,13	90,47	200,92	653,23	765,37	4.027,09	5.900,09
Solo in proprietà	-	-	-	5,30	-	-	-	-	5,30
Solo in affitto	-	-	-	-	-	-	-	-	-
Parte in proprietà e parte in affitto	-	-	-	-	-	-	-	-	-
Conduzione a colonia parziaria appoderata	-	-	-	5,30	-	-	-	-	5,30
Solo in proprietà	-	-	3,35	-	-	-	-	-	3,35
Altra forma di conduzione	-	-	3,35	-	-	-	-	-	3,35
Solo in proprietà	4.114,71	4.497,23	7.459,94	6.895,02	9.260,69	13.058,81	7.652,82	10.814,68	63.753,90
Solo in affitto	1,23	10,56	84,42	275,05	623,13	1.855,14	1.434,97	1.491,77	5.776,27
Solo in uso gratuito	15,35	17,46	44,15	64,11	57,83	25,67	-	-	224,57
Parte in proprietà e parte in affitto	-	1,34	62,63	222,36	946,02	1.575,86	2.053,49	998,63	5.860,33
Parte in proprietà e parte in uso gratuito	9,06	24,20	116,03	261,02	442,44	539,59	236,61	545,89	2.174,84
Parte in affitto e parte in uso gratuito	-	-	3,74	-	99,15	79,00	61,00	130,33	373,22
Parte in proprietà, parte in affitto e parte in uso gratuito	-	-	8,96	13,84	75,33	178,74	371,69	148,78	797,34
TOTALE	4.140,35	4.550,79	7.779,87	7.731,40	11.504,59	17.312,81	11.810,58	14.130,08	78.960,47

Tavola 2.5 segue - Aziende e relativa superficie totale per classe di superficie totale, forma di conduzione, titolo di possesso dei terreni e zona altimetrica (superficie in ettari) - PIANURA

FORME DI CONDUZIONE TITOLI DI POSSESSO DEI TERRENI	CLASSI DI SUPERFICIE TOTALE								
	Meno di 1	1 -- 2	2 -- 5	5 -- 10	10 -- 20	20 -- 50	50 -- 100	100 ed oltre	Totale
SUPERFICIE TOTALE									
Solo in proprietà	5.849,50	6.520,24	8.621,92	3.666,76	2.060,86	1.761,48	840,58	712,28	30.033,62
Solo in affitto	11,02	19,71	31,72	60,60	53,78	117,21	72,29	-	366,33
Solo in uso gratuito	44,43	58,71	115,95	34,75	28,17	66,45	-	-	348,46
Parte in proprietà e parte in affitto	3,04	11,71	78,93	18,83	97,35	20,05	51,15	-	281,06
Parte in proprietà e parte in uso gratuito	59,01	170,75	481,82	267,87	57,24	50,07	-	-	1.086,76
Parte in affitto e parte in uso gratuito	-	-	-	-	-	35,35	-	-	35,35
Parte in proprietà, parte in affitto e parte in uso gratuito	0,84	-	-	14,18	-	-	-	-	15,02
Con solo manodopera familiare	5.967,84	6.781,12	9.330,34	4.062,99	2.297,40	2.050,61	964,02	712,28	32.166,60
Solo in proprietà	792,47	1.110,26	2.302,54	2.083,47	1.650,44	2.126,92	1.144,19	346,44	11.556,73
Solo in affitto	0,21	3,72	17,14	23,88	54,54	47,10	-	-	146,59
Solo in uso gratuito	10,06	8,12	14,97	14,73	13,70	-	94,57	-	156,15
Parte in proprietà e parte in affitto	0,71	1,70	14,84	21,69	47,41	244,29	-	1.006,40	1.337,04
Parte in proprietà e parte in uso gratuito	7,69	34,63	162,15	131,56	118,87	218,73	91,68	307,23	1.072,54
Parte in affitto e parte in uso gratuito	-	-	-	-	14,50	21,20	-	-	35,70
Parte in proprietà, parte in affitto e parte in uso gratuito	-	-	-	21,72	-	-	50,54	-	72,26
Con manodopera familiare prevalente	811,14	1.158,43	2.511,64	2.297,05	1.899,46	2.658,24	1.380,98	1.660,07	14.377,01
Solo in proprietà	247,35	393,44	967,05	1.288,15	1.896,63	3.536,65	3.329,03	4.726,25	16.384,55
Solo in affitto	0,98	1,03	14,60	80,07	14,30	277,53	201,21	770,02	1.359,74
Solo in uso gratuito	3,30	3,75	-	30,18	-	56,76	125,70	-	219,69
Parte in proprietà e parte in affitto	-	-	6,81	26,95	31,57	158,06	228,79	2.158,08	2.610,26
Parte in proprietà e parte in uso gratuito	4,26	10,18	42,29	52,04	71,55	180,06	284,35	-	644,73
Parte in affitto e parte in uso gratuito	-	-	-	-	10,20	-	-	-	10,20
Parte in proprietà, parte in affitto e parte in uso gratuito	-	-	-	-	-	-	134,67	-	134,67
Con manodopera extrafamiliare prevalente	255,89	408,40	1.030,75	1.477,39	2.024,25	4.209,06	4.303,75	7.654,35	21.363,84
Solo in proprietà	120,59	149,83	359,37	377,62	619,81	1.820,07	1.301,39	4.104,23	8.852,91
Solo in affitto	1,54	-	-	5,83	-	-	-	-	7,37
Solo in uso gratuito	-	-	-	17,56	13,30	21,99	-	-	52,85
Parte in proprietà e parte in affitto	-	-	3,46	-	16,50	-	76,00	213,49	309,45
Parte in proprietà e parte in uso gratuito	1,31	1,48	17,96	26,34	10,03	118,77	61,31	804,22	1.041,42
Parte in affitto e parte in uso gratuito	-	-	-	-	-	-	-	-	-
Parte in proprietà, parte in affitto e parte in uso gratuito	-	-	-	-	14,75	-	85,06	-	99,81
Conduzione con salariati	123,44	151,31	380,79	427,35	674,39	1.960,83	1.523,76	5.121,94	10.363,81
Solo in proprietà	3,92	5,46	-	9,48	31,10	27,91	-	-	77,87
Solo in affitto	-	-	-	5,49	-	-	-	-	5,49
Parte in proprietà e parte in affitto	-	-	-	-	10,03	-	-	-	10,03
Conduzione a colonia parziaria appoderata	3,92	5,46	-	14,97	41,13	27,91	-	-	93,39
Solo in proprietà	-	-	-	7,09	-	-	-	-	7,09
Altra forma di conduzione	-	-	-	7,09	-	-	-	-	7,09
Solo in proprietà	7.013,83	8.179,23	12.250,88	7.432,57	6.258,84	9.273,03	6.615,19	9.889,20	66.912,77
Solo in affitto	13,75	24,46	63,46	175,87	122,62	441,84	273,50	770,02	1.885,52
Solo in uso gratuito	57,79	70,58	130,92	97,22	55,17	145,20	220,27	-	777,15
Parte in proprietà e parte in affitto	3,75	13,41	104,04	67,47	202,86	422,40	355,94	3.377,97	4.547,84
Parte in proprietà e parte in uso gratuito	72,27	217,04	704,22	477,81	257,69	567,63	437,34	1.111,45	3.845,45
Parte in affitto e parte in uso gratuito	-	-	-	-	24,70	56,55	-	-	81,25
Parte in proprietà, parte in affitto e parte in uso gratuito	0,84	-	-	35,90	14,75	-	270,27	-	321,76
TOTALE	7.162,23	8.504,72	13.253,52	8.286,84	6.936,63	10.906,65	8.172,51	15.148,64	78.371,74

Tavola 2.6 - Aziende e relativa superficie agricola utilizzata (SAU) per classe di superficie agricola utilizzata, forma di conduzione, titolo di possesso dei terreni e zona altimetrica (superficie in ettari) - TOTALE

FORME DI CONDUZIONE TITOLI DI POSSESSO DEI TERRENI	CLASSI DI SUPERFICIE AGRICOLA UTILIZZATA								Totale
	Meno di 1	1 -- 2	2 -- 5	5 -- 10	10 -- 20	20 -- 50	50 -- 100	100 ed oltre	
AZIENDE									
Solo in proprietà	19.290	7.131	4.602	1.203	550	267	50	9	33.102
Solo in affitto	24	19	30	46	38	45	7	1	210
Solo in uso gratuito	122	55	44	10	5	2	-	-	238
Parte in proprietà e parte in affitto	5	10	38	23	46	33	7	1	163
Parte in proprietà e parte in uso gratuito	107	129	168	59	19	9	-	-	491
Parte in affitto e parte in uso gratuito	-	-	-	-	3	4	-	-	7
Parte in proprietà, parte in affitto e parte in uso gratuito	1	-	2	2	4	4	-	-	13
Con solo manodopera familiare	19.549	7.344	4.884	1.343	665	364	64	11	34.224
Solo in proprietà	2.486	1.112	996	476	220	127	30	5	5.452
Solo in affitto	1	3	10	9	10	17	2	3	55
Solo in uso gratuito	22	5	8	2	2	1	1	-	41
Parte in proprietà e parte in affitto	1	1	9	14	22	18	7	6	78
Parte in proprietà e parte in uso gratuito	14	26	55	30	12	12	3	3	155
Parte in affitto e parte in uso gratuito	-	-	-	-	1	1	-	-	2
Parte in proprietà, parte in affitto e parte in uso gratuito	-	-	-	4	-	3	2	-	9
Con manodopera familiare prevalente	2.524	1.147	1.078	535	267	179	45	17	5.792
Solo in proprietà	622	370	388	278	212	169	59	28	2.126
Solo in affitto	1	2	6	16	5	14	2	3	49
Solo in uso gratuito	5	2	2	6	1	1	2	-	19
Parte in proprietà e parte in affitto	-	-	4	5	12	12	13	9	55
Parte in proprietà e parte in uso gratuito	6	8	15	9	14	9	3	3	67
Parte in affitto e parte in uso gratuito	-	-	-	-	3	-	-	-	3
Parte in proprietà, parte in affitto e parte in uso gratuito	-	-	-	-	1	1	4	1	7
Con manodopera extrafamiliare prevalente	634	382	415	314	248	206	83	44	2.326
Solo in proprietà	328	134	130	63	63	68	31	22	839
Solo in affitto	2	-	-	2	1	2	-	1	8
Solo in uso gratuito	-	-	-	3	1	1	-	-	5
Parte in proprietà e parte in affitto	-	-	1	-	1	2	1	3	8
Parte in proprietà e parte in uso gratuito	3	2	5	6	1	3	1	3	24
Parte in proprietà, parte in affitto e parte in uso gratuito	-	-	-	-	1	-	1	-	2
Conduzione con salariati	333	136	136	74	68	76	34	29	886
Solo in proprietà	7	4	1	2	1	1	-	-	16
Solo in affitto	-	-	-	1	-	-	-	-	1
Parte in proprietà e parte in affitto	-	-	-	-	1	-	-	-	1
Conduzione a colonia parziaria appoderata	7	4	1	3	2	1	-	-	18
Solo in proprietà	-	-	1	1	-	-	-	-	2
Altra forma di conduzione	-	-	1	1	-	-	-	-	2
Solo in proprietà	22.733	8.751	6.118	2.023	1.046	632	170	64	41.537
Solo in affitto	28	24	46	74	54	78	11	8	323
Solo in uso gratuito	149	62	54	21	9	5	3	-	303
Parte in proprietà e parte in affitto	6	11	52	42	82	65	28	19	305
Parte in proprietà e parte in uso gratuito	130	165	243	104	46	33	7	9	737
Parte in affitto e parte in uso gratuito	-	-	-	-	7	5	-	-	12
Parte in proprietà, parte in affitto e parte in uso gratuito	1	-	2	6	6	8	7	1	31
TOTALE	23.047	9.013	6.515	2.270	1.250	826	226	101	43.248

Tavola 2.6 segue - Aziende e relativa superficie agricola utilizzata (SAU) per classe di superficie agricola utilizzata, forma di conduzione, titolo di possesso dei terreni e zona altimetrica (superficie in ettari) - COLLINA

FORME DI CONDUZIONE TITOLI DI POSSESSO DEI TERRENI	CLASSI DI SUPERFICIE AGRICOLA UTILIZZATA								Totale
	Meno di 1	1 -- 2	2 -- 5	5 -- 10	10 -- 20	10 -- 50	50 -- 100	100 ed oltre	
AZIENDE									
Solo in proprietà	7.524	2.586	1.914	709	416	222	40	6	13.417
Solo in affitto	4	8	20	36	36	42	6	1	153
Solo in uso gratuito	32	13	10	5	3	-	-	-	63
Parte in proprietà e parte in affitto	-	1	13	19	39	33	6	1	112
Parte in proprietà e parte in uso gratuito	11	14	24	23	13	9	-	-	94
Parte in affitto e parte in uso gratuito	-	-	-	-	3	3	-	-	6
Parte in proprietà, parte in affitto e parte in uso gratuito	-	-	2	1	4	4	-	-	11
Con solo manodopera familiare	7.571	2.622	1.983	793	514	313	52	8	13.856
Solo in proprietà	899	328	301	171	109	59	18	3	1.888
Solo in affitto	-	-	5	6	6	15	2	3	37
Solo in uso gratuito	-	-	3	-	1	1	-	-	5
Parte in proprietà e parte in affitto	-	-	5	11	19	11	7	2	55
Parte in proprietà e parte in uso gratuito	1	2	5	11	5	5	2	1	32
Parte in affitto e parte in uso gratuito	-	-	-	-	-	-	-	-	-
Parte in proprietà, parte in affitto e parte in uso gratuito	-	-	-	1	-	3	1	-	5
Con manodopera familiare prevalente	900	330	319	200	140	94	30	9	2.022
Solo in proprietà	192	93	87	92	82	55	16	10	627
Solo in affitto	-	1	2	5	4	6	-	-	18
Solo in uso gratuito	-	-	2	2	-	-	-	-	4
Parte in proprietà e parte in affitto	-	-	1	2	10	7	8	2	30
Parte in proprietà e parte in uso gratuito	-	-	3	3	9	3	-	3	21
Parte in affitto e parte in uso gratuito	-	-	-	-	2	-	-	-	2
Parte in proprietà, parte in affitto e parte in uso gratuito	-	-	-	-	1	1	2	1	5
Con manodopera extrafamiliare prevalente	192	94	95	104	108	72	26	16	707
Solo in proprietà	91	30	20	8	12	18	10	7	196
Solo in affitto	-	-	-	1	1	2	-	1	5
Solo in uso gratuito	-	-	-	-	-	-	-	-	-
Parte in proprietà e parte in affitto	-	-	-	-	-	2	-	2	4
Parte in proprietà e parte in uso gratuito	1	-	-	1	1	-	-	-	3
Parte in proprietà, parte in affitto e parte in uso gratuito	-	-	-	-	-	-	-	-	-
Conduzione con salariati	92	30	20	10	14	22	10	10	208
Solo in proprietà	-	-	-	1	-	-	-	-	1
Solo in affitto	-	-	-	-	-	-	-	-	-
Parte in proprietà e parte in affitto	-	-	-	-	-	-	-	-	-
Conduzione a colonia parziaria appoderata	-	-	-	1	-	-	-	-	1
Solo in proprietà	-	-	1	-	-	-	-	-	1
Altra forma di conduzione	-	-	1	-	-	-	-	-	1
Solo in proprietà	8.706	3.037	2.323	981	619	354	84	26	16.130
Solo in affitto	4	9	27	48	47	65	8	5	213
Solo in uso gratuito	32	13	15	7	4	1	-	-	72
Parte in proprietà e parte in affitto	-	1	19	32	68	53	21	7	201
Parte in proprietà e parte in uso gratuito	13	16	32	38	28	17	2	4	150
Parte in affitto e parte in uso gratuito	-	-	-	-	5	3	-	-	8
Parte in proprietà, parte in affitto e parte in uso gratuito	-	-	2	2	5	8	3	1	21
TOTALE	8.755	3.076	2.418	1.108	776	501	118	43	16.795

Tavola 2.6 segue - Aziende e relativa superficie agricola utilizzata (SAU) per classe di superficie agricola utilizzata, forma di conduzione, titolo di possesso dei terreni e zona altimetrica (superficie in ettari) - PIANURA

FORME DI CONDUZIONE TITOLI DI POSSESSO DEI TERRENI	CLASSI DI SUPERFICIE AGRICOLA UTILIZZATA								Totale
	Meno di 1	1 -- 2	2 -- 5	5 -- 10	10 -- 20	20 -- 50	50 -- 100	100 ed oltre	
AZIENDE									
Solo in proprietà	11.766	4.545	2.688	494	134	45	10	3	19.685
Solo in affitto	20	11	10	10	2	3	1	-	57
Solo in uso gratuito	90	42	34	5	2	2	-	-	175
Parte in proprietà e parte in affitto	5	9	25	4	7	-	1	-	51
Parte in proprietà e parte in uso gratuito	96	115	144	36	6	-	-	-	397
Parte in affitto e parte in uso gratuito	-	-	-	-	-	1	-	-	1
Parte in proprietà, parte in affitto e parte in uso gratuito	1	-	-	1	-	-	-	-	2
Con solo manodopera familiare	11.978	4.722	2.901	550	151	51	12	3	20.368
Solo in proprietà	1.587	784	695	305	111	68	12	2	3.564
Solo in affitto	1	3	5	3	4	2	-	-	18
Solo in uso gratuito	22	5	5	2	1	-	1	-	36
Parte in proprietà e parte in affitto	1	1	4	3	3	7	-	4	23
Parte in proprietà e parte in uso gratuito	13	24	50	19	7	7	1	2	123
Parte in affitto e parte in uso gratuito	-	-	-	-	1	1	-	-	2
Parte in proprietà, parte in affitto e parte in uso gratuito	-	-	-	3	-	-	1	-	4
Con manodopera familiare prevalente	1.624	817	759	335	127	85	15	8	3.770
Solo in proprietà	430	277	301	186	130	114	43	18	1.499
Solo in affitto	1	1	4	11	1	8	2	3	31
Solo in uso gratuito	5	2	-	4	1	1	2	-	15
Parte in proprietà e parte in affitto	-	-	3	3	2	5	5	7	25
Parte in proprietà e parte in uso gratuito	6	8	12	6	5	6	3	-	46
Parte in affitto e parte in uso gratuito	-	-	-	-	1	-	-	-	1
Parte in proprietà, parte in affitto e parte in uso gratuito	-	-	-	-	-	-	2	-	2
Con manodopera extrafamiliare prevalente	442	288	320	210	140	134	57	28	1.619
Solo in proprietà	237	104	110	55	51	50	21	15	643
Solo in affitto	2	-	-	1	-	-	-	-	3
Solo in uso gratuito	-	-	-	3	1	1	-	-	5
Parte in proprietà e parte in affitto	-	-	1	-	1	-	1	1	4
Parte in proprietà e parte in uso gratuito	2	2	5	5	-	3	1	3	21
Parte in proprietà, parte in affitto e parte in uso gratuito	-	-	-	-	1	-	1	-	2
Conduzione con salariati	241	106	116	64	54	54	24	19	678
Solo in proprietà	7	4	1	1	1	1	-	-	15
Solo in affitto	-	-	-	1	-	-	-	-	1
Parte in proprietà e parte in affitto	-	-	-	-	1	-	-	-	1
Conduzione a colonia parziaria appoderata	7	4	1	2	2	1	-	-	17
Solo in proprietà	-	-	-	1	-	-	-	-	1
Altra forma di conduzione	-	-	-	1	-	-	-	-	1
Solo in proprietà	14.027	5.714	3.795	1.042	427	278	86	38	25.407
Solo in affitto	24	15	19	26	7	13	3	3	110
Solo in uso gratuito	117	49	39	14	5	4	3	-	231
Parte in proprietà e parte in affitto	6	10	33	10	14	12	7	12	104
Parte in proprietà e parte in uso gratuito	117	149	211	66	18	16	5	5	587
Parte in affitto e parte in uso gratuito	-	-	-	-	2	2	-	-	4
Parte in proprietà, parte in affitto e parte in uso gratuito	1	-	-	4	1	-	4	-	10
TOTALE	14.292	5.937	4.097	1.162	474	325	108	58	26.453

Tavola 2.6 segue - Aziende e relativa superficie agricola utilizzata (SAU) per classe di superficie agricola utilizzata, forma di conduzione, titolo di possesso dei terreni e zona altimetrica (superficie in ettari) - TOTALE

FORME DI CONDUZIONE TITOLI DI POSSESSO DEI TERRENI	CLASSI DI SUPERFICIE AGRICOLA UTILIZZATA								Totale
	Meno di 1	1 – 2	2 -- 5	5 – 10	10 – 20	20 -- 50	50 -- 100	100 ed oltre	
SUPERFICIE AGRICOLA UTILIZZATA									
Solo in proprietà	9.482,14	9.837,92	13.808,47	8.080,64	7.431,01	7.858,03	3.509,37	1.198,19	61.205,77
Solo in affitto	15,33	27,81	103,27	321,09	541,25	1.382,80	461,78	188,95	3.042,28
Solo in uso gratuito	64,03	78,13	134,11	66,80	63,11	65,45	-	-	471,63
Parte in proprietà e parte in affitto	3,04	13,92	117,29	167,35	672,72	957,33	388,02	103,70	2.423,37
Parte in proprietà e parte in uso gratuito	65,50	193,86	512,47	392,47	231,81	238,18	-	-	1.634,29
Parte in affitto e parte in uso gratuito	-	-	-	-	48,76	138,16	-	-	186,92
Parte in proprietà, parte in affitto e parte in uso gratuito	0,84	-	7,90	15,17	55,37	93,50	-	-	172,78
Con solo manodopera familiare	9.630,88	10.151,64	14.683,51	9.043,52	9.044,03	10.733,45	4.359,17	1.490,84	69.137,04
Solo in proprietà	1.269,95	1.560,67	3.124,98	3.229,15	3.065,90	3.674,64	2.155,05	629,29	18.709,63
Solo in affitto	0,21	3,72	33,66	67,56	143,61	560,27	136,92	454,05	1.400,00
Solo in uso gratuito	10,30	7,47	26,81	14,13	28,21	25,06	83,57	-	195,55
Parte in proprietà e parte in affitto	0,71	1,69	32,31	97,65	326,84	533,57	437,60	1.203,17	2.633,54
Parte in proprietà e parte in uso gratuito	9,23	36,48	181,29	207,39	166,08	383,75	199,75	507,16	1.691,13
Parte in affitto e parte in uso gratuito	-	-	-	-	14,50	20,50	-	-	35,00
Parte in proprietà, parte in affitto e parte in uso gratuito	-	-	-	26,25	-	107,91	124,54	-	258,70
Con manodopera familiare prevalente	1.290,40	1.610,03	3.399,05	3.642,13	3.745,14	5.305,70	3.137,43	2.793,67	24.923,55
Solo in proprietà	347,06	526,89	1.195,49	1.988,15	2.956,06	5.217,38	4.091,65	4.674,19	20.996,87
Solo in affitto	0,98	2,13	20,70	117,12	73,03	477,51	137,07	736,20	1.564,74
Solo in uso gratuito	3,29	3,75	9,20	46,88	18,52	31,18	123,70	-	236,52
Parte in proprietà e parte in affitto	-	-	15,60	34,27	162,14	349,61	911,68	1.887,38	3.360,68
Parte in proprietà e parte in uso gratuito	4,26	11,31	48,51	66,20	212,58	270,67	224,29	323,30	1.161,12
Parte in affitto e parte in uso gratuito	-	-	-	-	44,48	-	-	-	44,48
Parte in proprietà, parte in affitto e parte in uso gratuito	-	-	-	-	15,79	32,36	309,95	147,78	505,88
Con manodopera extrafamiliare prevalente	355,59	544,08	1.289,50	2.252,62	3.482,60	6.378,71	5.798,34	7.768,85	27.870,29
Solo in proprietà	164,25	182,30	417,86	426,26	899,19	2.061,57	2.114,64	4.244,40	10.510,47
Solo in affitto	1,54	-	-	13,53	13,92	57,05	-	127,00	213,04
Solo in uso gratuito	-	-	-	17,15	12,48	21,99	-	-	51,62
Parte in proprietà e parte in affitto	-	-	2,44	-	16,29	43,37	66,00	513,72	641,82
Parte in proprietà e parte in uso gratuito	1,51	3,34	15,87	40,33	12,60	115,33	60,46	710,63	960,07
Parte in proprietà, parte in affitto e parte in uso gratuito	-	-	-	-	14,12	-	54,60	-	68,72
Conduzione con salariati	167,30	185,64	436,17	497,27	968,60	2.299,31	2.295,70	5.595,75	12.445,74
Solo in proprietà	3,90	5,46	4,69	14,71	15,89	27,91	-	-	72,56
Solo in affitto	-	-	-	5,49	-	-	-	-	5,49
Parte in proprietà e parte in affitto	-	-	-	-	10,03	-	-	-	10,03
Conduzione a colonia parziaria appoderata	3,90	5,46	4,69	20,20	25,92	27,91	-	-	88,08
Solo in proprietà	-	-	3,35	7,09	-	-	-	-	10,44
Altra forma di conduzione	-	-	3,35	7,09	-	-	-	-	10,44
Solo in proprietà	11.267,30	12.113,24	18.554,84	13.746,00	14.368,05	18.839,53	11.870,71	10.746,07	111.505,74
Solo in affitto	18,06	33,66	157,63	524,79	771,81	2.477,63	735,77	1.506,20	6.225,55
Solo in uso gratuito	77,62	89,35	170,12	144,96	122,32	143,68	207,27	-	955,32
Parte in proprietà e parte in affitto	3,75	15,61	167,64	299,27	1.188,02	1.883,88	1.803,30	3.707,97	9.069,44
Parte in proprietà e parte in uso gratuito	80,50	244,99	758,14	706,39	623,07	1.007,93	484,50	1.541,09	5.446,61
Parte in affitto e parte in uso gratuito	-	-	-	-	107,74	158,66	-	-	266,40
Parte in proprietà, parte in affitto e parte in uso gratuito	0,84	-	7,90	41,42	85,28	233,77	489,09	147,78	1.006,08
TOTALE	11.448,07	12.496,85	19.816,27	15.462,83	17.266,29	24.745,08	15.590,64	17.649,11	134.475,14

Tavola 2.6 segue - Aziende e relativa superficie agricola utilizzata (SAU) per classe di superficie agricola utilizzata, forma di conduzione, titolo di possesso dei terreni e zona altimetrica (superficie in ettari) - COLLINA

FORME DI CONDUZIONE TITOLI DI POSSESSO DEI TERRENI	CLASSI DI SUPERFICIE AGRICOLA UTILIZZATA								Totale
	Meno di 1	1 -- 2	2 -- 5	5 -- 10	10 -- 20	20 -- 50	50 -- 100	100 ed oltre	
SUPERFICIE AGRICOLA UTILIZZATA									
Solo in proprietà	3.533,81	3.548,13	5.864,45	4.875,23	5.687,46	6.471,66	2.775,53	801,90	33.558,17
Solo in affitto	1,94	11,80	70,50	256,29	521,24	1.267,02	391,78	188,95	2.709,52
Solo in uso gratuito	15,04	17,57	32,77	32,80	41,94	-	-	-	140,12
Parte in proprietà e parte in affitto	-	1,20	42,08	141,45	575,90	957,33	337,05	103,70	2.158,71
Parte in proprietà e parte in uso gratuito	6,47	21,77	79,06	162,05	163,48	238,18	-	-	671,01
Parte in affitto e parte in uso gratuito	-	-	-	-	48,76	109,66	-	-	158,42
Parte in proprietà, parte in affitto e parte in uso gratuito	-	-	7,90	8,12	55,37	93,50	-	-	164,89
Con solo manodopera familiare	3.557,26	3.600,47	6.096,76	5.475,94	7.094,15	9.137,35	3.504,36	1.094,55	39.560,84
Solo in proprietà	458,99	456,59	952,00	1.154,79	1.535,99	1.816,39	1.329,27	399,13	8.103,15
Solo in affitto	-	-	17,56	46,11	89,57	514,17	136,92	454,05	1.258,38
Solo in uso gratuito	-	-	11,94	-	14,51	25,06	-	-	51,51
Parte in proprietà e parte in affitto	-	-	17,47	76,16	279,95	313,99	437,60	250,78	1.375,95
Parte in proprietà e parte in uso gratuito	0,61	2,07	17,63	78,91	73,20	168,30	108,39	208,79	657,90
Parte in affitto e parte in uso gratuito	-	-	-	-	-	-	-	-	-
Parte in proprietà, parte in affitto e parte in uso gratuito	-	-	-	5,08	-	107,91	74,00	-	186,99
Con manodopera familiare prevalente	459,60	458,66	1.016,60	1.361,05	1.993,22	2.945,82	2.086,18	1.312,75	11.633,88
Solo in proprietà	96,53	130,55	263,27	683,75	1.146,85	1.656,58	1.090,00	1.533,78	6.601,31
Solo in affitto	-	1,10	6,15	38,11	59,03	166,72	-	-	271,11
Solo in uso gratuito	-	-	9,20	17,58	-	-	-	-	26,78
Parte in proprietà e parte in affitto	-	-	4,00	13,90	131,42	199,16	546,94	236,62	1.132,04
Parte in proprietà e parte in uso gratuito	-	-	12,81	23,72	122,67	91,19	-	323,30	573,69
Parte in affitto e parte in uso gratuito	-	-	-	-	34,48	-	-	-	34,48
Parte in proprietà, parte in affitto e parte in uso gratuito	-	-	-	-	15,79	32,36	176,10	147,78	372,03
Con manodopera extrafamiliare prevalente	96,53	131,65	295,43	777,06	1.510,24	2.146,01	1.813,04	2.241,48	9.011,44
Solo in proprietà	43,97	41,39	64,78	63,18	167,31	603,19	647,54	1.314,58	2.945,94
Solo in affitto	-	-	-	7,70	13,92	57,05	-	127,00	205,67
Solo in uso gratuito	-	-	-	-	-	-	-	-	-
Parte in proprietà e parte in affitto	-	-	-	-	-	43,37	-	324,96	368,33
Parte in proprietà e parte in uso gratuito	0,20	-	-	5,16	12,60	-	-	-	17,96
Parte in proprietà, parte in affitto e parte in uso gratuito	-	-	-	-	-	-	-	-	-
Conduzione con salariati	44,17	41,39	64,78	76,04	193,83	703,61	647,54	1.766,54	3.537,90
Solo in proprietà	-	-	-	5,23	-	-	-	-	5,23
Solo in affitto	-	-	-	-	-	-	-	-	-
Parte in proprietà e parte in affitto	-	-	-	-	-	-	-	-	-
Conduzione a colonia parziaria appoderata	-	-	-	5,23	-	-	-	-	5,23
Solo in proprietà	-	-	3,35	-	-	-	-	-	3,35
Altra forma di conduzione	-	-	3,35	-	-	-	-	-	3,35
Solo in proprietà	4.133,30	4.176,66	7.147,85	6.782,18	8.537,61	10.547,82	5.842,34	4.049,39	51.217,15
Solo in affitto	1,94	12,90	94,21	348,21	683,76	2.004,96	528,70	770,00	4.444,68
Solo in uso gratuito	15,04	17,57	53,91	50,38	56,45	25,06	-	-	218,41
Parte in proprietà e parte in affitto	-	1,20	63,55	231,51	987,27	1.513,85	1.321,59	916,06	5.035,03
Parte in proprietà e parte in uso gratuito	7,28	23,84	109,50	269,84	371,95	497,67	108,39	532,09	1.920,56
Parte in affitto e parte in uso gratuito	-	-	-	-	83,24	109,66	-	-	192,90
Parte in proprietà, parte in affitto e parte in uso gratuito	-	-	7,90	13,20	71,16	233,77	250,10	147,78	723,91
TOTALE	4.157,56	4.232,17	7.476,92	7.695,32	10.791,44	14.932,79	8.051,12	6.415,32	63.752,64

Tavola 2.6 segue - Aziende e relativa superficie agricola utilizzata (SAU) per classe di superficie agricola utilizzata, forma di conduzione, titolo di possesso dei terreni e zona altimetrica (superficie in ettari) - PIANURA

FORME DI CONDUZIONE TITOLI DI POSSESSO DEI TERRENI	CLASSI DI SUPERFICIE AGRICOLA UTILIZZATA								Totale
	Meno di 1	1 -- 2	2 -- 5	5 -- 10	10 -- 20	20 -- 50	50 -- 100	100 ed oltre	
SUPERFICIE AGRICOLA UTILIZZATA									
Solo in proprietà	5.948,33	6.289,79	7.944,02	3.205,41	1.743,55	1.386,37	733,84	396,29	27.647,60
Solo in affitto	13,39	16,01	32,77	64,80	20,01	115,78	70,00	-	332,76
Solo in uso gratuito	48,99	60,56	101,34	34,00	21,17	65,45	-	-	331,51
Parte in proprietà e parte in affitto	3,04	12,72	75,21	25,90	96,82	-	50,97	-	264,66
Parte in proprietà e parte in uso gratuito	59,03	172,09	433,41	230,42	68,33	-	-	-	963,28
Parte in affitto e parte in uso gratuito	-	-	-	-	-	28,50	-	-	28,50
Parte in proprietà, parte in affitto e parte in uso gratuito	0,84	-	-	7,05	-	-	-	-	7,89
Con solo manodopera familiare	6.073,62	6.551,17	8.586,75	3.567,58	1.949,88	1.596,10	854,81	396,29	29.576,20
Solo in proprietà	810,96	1.104,08	2.172,98	2.074,36	1.529,91	1.858,25	825,78	230,16	10.606,48
Solo in affitto	0,21	3,72	16,10	21,45	54,04	46,10	-	-	141,62
Solo in uso gratuito	10,30	7,47	14,87	14,13	13,70	-	83,57	-	144,04
Parte in proprietà e parte in affitto	0,71	1,69	14,84	21,49	46,89	219,58	-	952,39	1.257,59
Parte in proprietà e parte in uso gratuito	8,62	34,41	163,66	128,48	92,88	215,45	91,36	298,37	1.033,23
Parte in affitto e parte in uso gratuito	-	-	-	-	14,50	20,50	-	-	35,00
Parte in proprietà, parte in affitto e parte in uso gratuito	-	-	-	21,17	-	-	50,54	-	71,71
Con manodopera familiare prevalente	830,80	1.151,37	2.382,45	2.281,08	1.751,92	2.359,88	1.051,25	1.480,92	13.289,67
Solo in proprietà	250,53	396,34	932,22	1.304,40	1.809,21	3.560,80	3.001,65	3.140,41	14.395,56
Solo in affitto	0,98	1,03	14,55	79,01	14,00	310,79	137,07	736,20	1.293,63
Solo in uso gratuito	3,29	3,75	-	29,30	18,52	31,18	123,70	-	209,74
Parte in proprietà e parte in affitto	-	-	11,60	20,37	30,72	150,45	364,74	1.650,76	2.228,64
Parte in proprietà e parte in uso gratuito	4,26	11,31	35,70	42,48	89,91	179,48	224,29	-	587,43
Parte in affitto e parte in uso gratuito	-	-	-	-	10,00	-	-	-	10,00
Parte in proprietà, parte in affitto e parte in uso gratuito	-	-	-	-	-	-	133,85	-	133,85
Con manodopera extrafamiliare prevalente	259,06	412,43	994,07	1.475,56	1.972,36	4.232,70	3.985,30	5.527,37	18.858,85
Solo in proprietà	120,28	140,91	353,08	363,08	731,88	1.458,38	1.467,10	2.929,82	7.564,53
Solo in affitto	1,54	-	-	5,83	-	-	-	-	7,37
Solo in uso gratuito	-	-	-	17,15	12,48	21,99	-	-	51,62
Parte in proprietà e parte in affitto	-	-	2,44	-	16,29	-	66,00	188,76	273,49
Parte in proprietà e parte in uso gratuito	1,31	3,34	15,87	35,17	-	115,33	60,46	710,63	942,11
Parte in proprietà, parte in affitto e parte in uso gratuito	-	-	-	-	14,12	-	54,60	-	68,72
Conduzione con salariati	123,13	144,25	371,39	421,23	774,77	1.595,70	1.648,16	3.829,21	8.907,84
Solo in proprietà	3,90	5,46	4,69	9,48	15,89	27,91	-	-	67,33
Solo in affitto	-	-	-	5,49	-	-	-	-	5,49
Parte in proprietà e parte in affitto	-	-	-	-	10,03	-	-	-	10,03
Conduzione a colonia parziaria appoderata	3,90	5,46	4,69	14,97	25,92	27,91	-	-	82,85
Solo in proprietà	-	-	-	7,09	-	-	-	-	7,09
Altra forma di conduzione	-	-	-	7,09	-	-	-	-	7,09
Solo in proprietà	7.134,00	7.936,58	11.406,99	6.963,82	5.830,44	8.291,71	6.028,37	6.696,68	60.288,59
Solo in affitto	16,12	20,76	63,42	176,58	88,05	472,67	207,07	736,20	1.780,87
Solo in uso gratuito	62,58	71,78	116,21	94,58	65,87	118,62	207,27	-	736,91
Parte in proprietà e parte in affitto	3,75	14,41	104,09	67,76	200,75	370,03	481,71	2.791,91	4.034,41
Parte in proprietà e parte in uso gratuito	73,22	221,15	648,64	436,55	251,12	510,26	376,11	1.009,00	3.526,05
Parte in affitto e parte in uso gratuito	-	-	-	-	24,50	49,00	-	-	73,50
Parte in proprietà, parte in affitto e parte in uso gratuito	0,84	-	-	28,22	14,12	-	238,99	-	282,17
TOTALE	7.290,51	8.264,68	12.339,35	7.767,51	6.474,85	9.812,29	7.539,52	11.233,79	70.722,51

Tavola 2.7 - Aziende per numero dei corpi di terreno, classe di superficie totale e classe di superficie agricola utilizzata (SAU)

	NUMERO DEI CORPI DI TERRENO								
CLASSI DI SUPERFICIE TOTALE CLASSI DI SAU	1	2	3	4	5	6 ed oltre	TOTALE		
							Aziende	Corpi	
CLASSI DI SUPERFICIE TOTALE (in ettari)									
Meno di 1 ettaro	16.982	3.792	871	234	69	79	22.027	29.153	
1 -- 2	3.651	3.071	1.554	689	215	193	9.373	19.812	
2 -- 3	916	982	768	524	274	304	3.768	10.881	
3 -- 5	687	679	498	427	308	540	3.139	11.024	
5 -- 10	515	507	385	238	194	503	2.342	9.299	
10 -- 20	284	330	182	122	107	299	1.324	5.677	
20 -- 30	103	112	65	64	33	115	492	2.319	
30 -- 50	90	95	58	42	21	116	422	2.240	
50 -- 100	61	61	44	32	25	69	292	1.528	
100 ed oltre	25	22	17	20	16	57	157	962	
TOTALE	23.314	9.651	4.442	2.392	1.262	2.275	43.336	92.895	
CLASSI DI SAU (in ettari)									
Senza superficie	70	13	2	2	-	1	88	119	
Meno di 1 ettaro	17.379	4.126	1.047	303	93	99	23.047	31.339	
1 -- 2	3.415	2.933	1.511	705	232	217	9.013	19.480	
2 -- 3	807	908	727	498	276	318	3.534	10.558	
3 -- 5	672	638	465	395	290	521	2.981	10.492	
5 -- 10	481	493	374	232	184	506	2.270	9.188	
10 -- 20	265	303	163	130	105	284	1.250	5.409	
20 -- 30	99	118	60	53	26	111	467	2.197	
30 -- 50	81	68	44	36	23	107	359	2.088	
50 -- 100	36	36	38	28	20	68	226	1.298	
100 ed oltre	9	15	11	10	13	43	101	727	
TOTALE	23.314	9.651	4.442	2.392	1.262	2.275	43.336	92.895	

Tavola 2.8 - Superficie totale per numero dei corpi di terreno, classe di superficie totale e classe di superficie agricola utilizzata (SAU) (superficie in ettari)

CLASSI DI SUPERFICIE TOTALE CLASSI DI SAU	NUMERO DEI CORPI DI TERRENO						Totale
	1	2	3	4	5	6 ed oltre	
CLASSI DI SUPERFICIE TOTALE							
Meno di 1 ettaro	8.090,42	2.358,84	593,16	166,90	44,15	49,11	11.302,58
1 -- 2	4.853,87	4.266,16	2.263,90	1.037,79	333,28	300,51	13.055,51
2 -- 3	2.175,50	2.355,67	1.859,54	1.280,33	685,53	764,53	9.121,10
3 -- 5	2.599,44	2.574,98	1.853,33	1.599,45	1.176,12	2.108,97	11.912,29
5 -- 10	3.494,73	3.444,76	2.629,44	1.650,12	1.314,87	3.484,32	16.018,24
10 -- 20	3.912,63	4.685,58	2.574,21	1.655,14	1.447,93	4.165,73	18.441,22
20 -- 30	2.493,98	2.723,88	1.532,96	1.580,87	765,51	2.826,25	11.923,45
30 -- 50	3.454,89	3.624,48	2.210,66	1.650,93	773,62	4.581,43	16.296,01
50 -- 100	4.091,83	4.007,23	3.070,87	2.112,31	1.734,20	4.966,65	19.983,09
100 ed oltre	3.849,02	4.315,58	2.989,49	3.692,60	3.408,46	11.023,57	29.278,72
TOTALE	39.016,31	34.357,16	21.577,56	16.426,44	11.683,67	34.271,07	157.332,21
CLASSI DI SAU							
Senza superficie	191,95	265,78	41,70	453,09	-	102,08	1.054,60
Meno di 1 ettaro	8.737,50	2.869,21	966,78	287,46	105,59	88,56	13.055,10
1 -- 2	4.931,02	4.294,84	2.422,78	1.158,84	399,09	427,15	13.633,72
2 -- 3	2.055,13	2.431,35	1.884,46	1.284,73	736,26	872,43	9.264,36
3 -- 5	2.866,14	2.643,47	1.901,28	1.638,18	1.147,38	2.167,83	12.364,28
5 -- 10	3.720,86	3.944,17	2.976,72	1.754,98	1.362,13	3.713,04	17.471,90
10 -- 20	4.383,89	4.903,18	2.728,94	2.094,80	1.539,80	4.332,93	19.983,54
20 -- 30	3.002,55	3.686,09	1.702,85	1.597,94	718,35	2.972,06	13.679,84
30 -- 50	4.439,21	3.172,35	1.950,74	1.685,14	1.058,70	4.597,19	16.903,33
50 -- 100	3.313,75	2.760,26	3.011,50	2.652,22	1.570,74	5.747,79	19.056,26
100 ed oltre	1.374,31	3.386,46	1.989,81	1.819,06	3.045,63	9.250,01	20.865,28
TOTALE	39.016,31	34.357,16	21.577,56	16.426,44	11.683,67	34.271,07	157.332,21

Tavola 2.9 - Superficie agricola utilizzata (SAU) per numero dei corpi di terreno, classe di superficie totale e classe di superficie agricola utilizzata (superficie in ettari)

CLASSI DI SUPERFICIE TOTALE CLASSI DI SAU	NUMERO DEI CORPI DI TERRENO						Totale
	1	2	3	4	5	6 ed oltre	
CLASSI DI SUPERFICIE TOTALE							
Meno di 1 ettaro	7.673,30	2.227,95	559,66	157,80	40,15	43,60	10.702,46
1 -- 2	4.539,25	4.011,54	2.122,42	969,96	310,08	284,93	12.238,18
2 -- 3	1.983,36	2.186,79	1.753,02	1.214,24	652,32	720,89	8.510,62
3 -- 5	2.387,31	2.369,94	1.718,29	1.512,00	1.111,24	2.010,42	11.109,20
5 -- 10	3.170,19	3.101,22	2.420,85	1.498,03	1.225,02	3.316,15	14.731,46
10 -- 20	3.223,71	4.067,46	2.214,36	1.532,07	1.358,26	3.833,08	16.228,94
20 -- 30	2.133,07	2.304,26	1.295,26	1.346,42	662,26	2.630,50	10.371,77
30 -- 50	2.737,98	2.886,21	1.838,29	1.401,92	728,55	4.096,38	13.689,33
50 -- 100	2.827,86	3.017,01	2.700,86	1.577,10	1.551,00	4.350,70	16.024,53
100 ed oltre	2.155,31	3.402,55	2.129,38	2.117,56	2.660,03	8.403,82	20.868,65
TOTALE	32.831,34	29.574,93	18.752,39	13.327,10	10.298,91	29.690,47	134.475,14
CLASSI DI SAU							
Meno di 1 ettaro	7.985,64	2.453,95	686,79	206,44	57,45	57,80	11.448,07
1 -- 2	4.514,54	4.058,47	2.189,41	1.047,26	351,80	335,37	12.496,85
2 -- 3	1.903,16	2.178,98	1.754,26	1.215,90	683,18	793,91	8.529,39
3 -- 5	2.525,45	2.421,51	1.727,41	1.471,60	1.108,81	2.032,10	11.286,88
5 -- 10	3.227,95	3.370,35	2.558,66	1.565,94	1.266,87	3.473,06	15.462,83
10 -- 20	3.584,13	4.201,80	2.279,22	1.827,47	1.425,21	3.948,46	17.266,29
20 -- 30	2.355,07	2.841,33	1.414,89	1.288,49	622,23	2.705,58	11.227,59
30 -- 50	3.009,77	2.568,82	1.646,75	1.370,85	848,22	4.073,08	13.517,49
50 -- 100	2.453,27	2.435,27	2.601,50	1.778,20	1.504,57	4.817,83	15.590,64
100 ed oltre	1.272,36	3.044,45	1.893,50	1.554,95	2.430,57	7.453,28	17.649,11
TOTALE	32.831,34	29.574,93	18.752,39	13.327,10	10.298,91	29.690,47	134.475,14

Tavola 2.10 - Aziende e relativa superficie per forma di utilizzazione dei terreni, classe di superficie totale e classe di superficie agricola utilizzata (SAU) (superficie in ettari)

CLASSI DI SUPERFICIE TOTALE	SUPERFICIE AGRICOLA UTILIZZATA				Arboricoltura da legno	SUPERFICIE AGRICOLA NON UTILIZZATA				Totale generale
	Seminativi	Coltivazioni legnose agrarie	Prati permanenti e pascoli	Totale aziende con SAU		Boschi	Totale	Di cui destinata ad attività ricreative	Altra superficie	
AZIENDE										
CLASSI DI SUPERFICIE TOTALE										
Meno di 1 ettaro	6.003	19.232	279	21.986	45	258	1.928	18	6.752	22.027
1 -- 2	3.270	8.386	285	9.360	10	216	1.277	8	3.531	9.373
2 -- 3	1.583	3.431	149	3.759	6	126	597	3	1.520	3.768
3 -- 5	1.581	2.806	180	3.129	2	144	500	5	1.401	3.139
5 -- 10	1.426	2.042	172	2.337	1	217	379	3	1.270	2.342
10 -- 20	1.050	1.042	216	1.323	1	319	234	1	902	1.324
20 -- 30	414	362	113	491	3	173	84	3	364	492
30 -- 50	368	298	121	420	-	156	62	1	320	422
50 -- 100	257	194	87	289	-	124	48	2	231	292
100 ed oltre	141	110	78	154	-	84	39	2	134	157
TOTALE	16.093	37.903	1.680	43.248	68	1.817	5.148	46	16.425	43.336
CLASSI DI SAU										
Senza superficie	-	-	-	-	5	84	16	1	32	88
Meno di 1 ettaro	6.317	20.202	298	23.047	45	360	2.603	22	7.282	23.047
1 -- 2	3.202	8.071	288	9.013	12	207	1.055	7	3.347	9.013
2 -- 3	1.530	3.221	154	3.534	1	106	440	4	1.392	3.534
3 -- 5	1.575	2.648	175	2.981	-	139	356	2	1.360	2.981
5 -- 10	1.456	1.954	180	2.270	3	249	314	1	1.254	2.270
10 -- 20	1.007	963	219	1.250	-	306	179	3	871	1.250
20 -- 30	390	352	109	467	2	145	77	2	346	467
30 -- 50	320	242	116	359	-	121	46	1	273	359
50 -- 100	200	171	81	226	-	68	37	1	181	226
100 ed oltre	96	79	60	101	-	32	25	2	87	101
TOTALE	16.093	37.903	1.680	43.248	68	1.817	5.148	46	16.425	43.336
SUPERFICIE INVESTITA										
CLASSI DI SUPERFICIE TOTALE										
Meno di 1 ettaro	1.942,65	8.678,90	80,91	10.702,46	4,29	49,12	309,84	1,70	236,87	11.302,58
1 -- 2	2.548,56	9.441,76	247,86	12.238,18	3,05	90,85	494,52	3,28	228,91	13.055,51
2 -- 3	1.974,13	6.362,43	174,06	8.510,62	2,30	94,84	362,53	1,02	150,81	9.121,10
3 -- 5	3.148,35	7.699,22	261,63	11.109,20	4,93	182,77	414,61	6,21	200,78	11.912,29
5 -- 10	5.279,41	9.051,10	400,95	14.731,46	0,50	463,65	518,20	1,72	304,43	16.018,24
10 -- 20	8.369,98	6.999,06	859,90	16.228,94	4,97	1.233,13	553,36	1,00	420,82	18.441,22
20 -- 30	5.878,99	3.711,18	781,60	10.371,77	22,20	1.094,12	196,07	2,71	239,29	11.923,45
30 -- 50	8.030,81	4.254,22	1.404,30	13.689,33	-	1.879,77	354,26	8,43	372,65	16.296,01
50 -- 100	9.259,01	5.008,01	1.757,51	16.024,53	-	3.248,35	382,51	9,00	327,70	19.983,09
100 ed oltre	9.427,68	6.477,05	4.963,92	20.868,65	-	7.172,15	749,63	2,81	488,29	29.278,72
TOTALE	55.859,57	67.682,93	10.932,64	134.475,14	42,24	15.508,75	4.335,53	37,88	2.970,55	157.332,21
CLASSI DI SAU										
Senza superficie	-	-	-	-	2,65	947,61	86,35	0,50	17,99	1.054,60
Meno di 1 ettaro	2.069,46	9.289,03	89,58	11.448,07	4,25	351,60	921,72	3,98	329,46	13.055,10
1 -- 2	2.625,46	9.614,15	257,24	12.496,85	6,47	222,07	602,56	2,21	305,77	13.633,72
2 -- 3	2.009,07	6.335,87	184,45	8.529,39	1,20	251,80	346,11	5,52	135,86	9.264,36
3 -- 5	3.327,02	7.690,27	269,59	11.286,88	-	424,02	443,10	0,72	210,28	12.364,28
5 -- 10	5.987,59	9.030,11	445,13	15.462,83	23,47	1.222,91	431,92	1,00	330,77	17.471,90
10 -- 20	9.364,14	6.971,21	930,94	17.266,29	-	1.969,17	339,85	1,71	408,23	19.983,54
20 -- 30	6.327,29	4.055,61	844,69	11.227,59	4,20	1.877,09	295,72	10,43	275,24	13.679,84
30 -- 50	8.145,44	3.911,06	1.460,99	13.517,49	-	2.947,12	189,35	6,00	249,37	16.903,33
50 -- 100	8.539,31	5.137,10	1.914,23	15.590,64	-	2.703,98	421,23	3,00	340,41	19.056,26
100 ed oltre	7.464,79	5.648,52	4.535,80	17.649,11	-	2.591,38	257,62	2,81	367,17	20.865,28
TOTALE	55.859,57	67.682,93	10.932,64	134.475,14	42,24	15.508,75	4.335,53	37,88	2.970,55	157.332,21

Tavola 2.11 - Aziende con seminativi e relativa superficie investita per classe di superficie agricola utilizzata (SAU) e principali coltivazioni praticate (superficie in ettari) - TOTALE

COLTIVAZIONI	CLASSI DI SUPERFICIE AGRICOLA UTILIZZATA								Totale
	Meno di 1	1 -- 2	2 -- 5	5 -- 10	10 -- 20	20 -- 50	50 -- 100	100 ed oltre	
AZIENDE									
SEMINATIVI	5.387	3.046	3.027	1.446	1.003	709	200	96	14.914
Cereali	1.654	1.348	1.723	903	675	535	168	85	7.091
Frumento tenero e spelta	379	218	205	96	58	43	14	6	1.019
Frumento duro	963	885	1.265	654	501	407	138	72	4.885
Segale	14	15	19	10	10	12	3	-	83
Orzo	60	56	86	39	50	56	20	10	377
Avena	261	248	301	174	186	143	48	26	1.387
Granoturco	22	25	19	13	14	6	3	1	103
Riso	-	-	-	-	-	-	-	-	-
Sorgo	-	-	-	-	2	2	1	1	6
Altri cereali	30	18	28	14	16	17	1	3	127
Legumi secchi	648	268	147	32	20	14	5	2	1.136
Patata	265	105	54	18	9	5	4	-	460
Barbabietola da zucchero	5	3	4	1	2	5	2	4	26
Piante sarchiate da foraggio	27	13	7	3	3	1	-	2	56
Piante industriali	6	7	6	8	5	8	8	6	54
Tabacco	-	-	-	-	-	-	-	-	-
Luppolo	-	-	-	-	-	-	-	-	-
Cotone	-	-	-	-	-	-	-	-	-
Lino	-	-	-	-	-	-	-	-	-
Canapa	-	-	-	-	-	-	-	-	-
Piante da semi oleosi	4	4	6	7	4	8	8	5	46
Colza e ravizzone	3	3	3	3	2	4	5	3	26
Girasole	1	1	3	4	2	4	3	2	20
Soia	-	-	-	-	-	-	-	-	-
Altre piante da semi oleosi	-	-	-	-	-	-	-	-	-
Piante aromatiche, medicinali e da condimento	2	3	-	-	-	-	-	1	6
Altre piante industriali	-	-	-	1	1	-	-	-	2
Ortive	870	444	417	219	131	100	41	24	2.246
In piena aria	856	434	412	216	130	98	41	23	2.210
In coltivazioni di pieno campo	806	410	383	200	119	87	38	19	2.062
Pomodoro da mensa	324	154	111	32	14	9	5	2	651
Pomodoro da industria	46	23	21	12	5	5	5	2	119
Altre ortive	538	286	294	168	106	82	30	17	1.521
In orti stabili o industriali	56	32	36	18	11	11	5	7	176
Pomodoro da mensa	12	8	4	1	-	2	1	-	28
Altre ortive	46	25	34	18	11	10	4	7	155
Protette	15	10	7	5	1	2	-	1	41
In serra	15	9	7	4	1	2	-	-	38
Pomodoro da mensa	7	7	4	1	1	-	-	-	20
Altre ortive	10	3	4	4	1	2	-	-	24
In tunnel, campane, ecc.	1	1	-	2	-	-	-	1	5
Flori e piante ornamentali	41	11	6	2	3	-	1	-	64
In piena aria	41	10	4	-	2	-	1	-	58
Protetti	4	1	2	2	1	-	-	-	10
In serra	4	1	2	2	1	-	-	-	10
In tunnel, campane, ecc.	-	-	1	-	-	-	-	-	1
Piantine	18	8	11	1	1	-	1	1	41
Orticole	7	4	6	-	1	-	1	1	20
Floricole ed ornamentali	9	4	1	-	-	-	-	-	14
Altre piantine	3	2	5	1	-	-	-	-	11
Foraggiere avvicendate	232	230	350	248	341	292	76	26	1.795
Prati avvicendati	58	55	78	84	95	90	23	8	491
Erba medica	9	9	18	19	17	17	9	5	103
Altri prati avvicendati	49	46	61	69	84	76	14	3	402
Erbai	177	177	272	166	250	205	55	22	1.324
Granoturco in erba	21	16	6	2	2	3	2	-	52
Granoturco a maturazione cerosa	5	1	1	-	2	2	-	-	11
Altri erbai monofiti di cereali	31	37	64	40	71	54	9	2	308
Altri erbai	127	128	207	127	183	158	46	21	997
Sementi	59	25	12	13	8	2	-	1	120
Terreni a riposo	2.597	1.225	921	335	146	71	30	24	5.349

Tavola 2.11 segue - Aziende con seminativi e relativa superficie investita per classe di superficie agricola utilizzata (SAU) e principali coltivazioni praticate (superficie in ettari) - COLLINA

COLTIVAZIONI	CLASSI DI SUPERFICIE AGRICOLA UTILIZZATA								Totale
	Meno di 1	1 -- 2	2 -- 5	5 -- 10	10 -- 20	20 -- 50	50 -- 100	100 ed oltre	
AZIENDE									
SEMINATIVI	3.290	1.742	1.681	885	705	470	113	41	8.927
Cereali	1.295	1.007	1.175	619	510	360	97	36	5.099
Frumento tenero e spelta	355	177	142	67	45	26	11	5	828
Frumento duro	665	616	821	429	370	267	80	33	3.281
Segale	14	14	17	6	9	10	3	-	73
Orzo	57	54	83	36	49	47	15	7	348
Avena	234	226	266	150	163	119	30	12	1.200
Granoturco	17	19	17	10	7	6	2	-	78
Riso	-	-	-	-	-	-	-	-	-
Sorgo	-	-	-	-	2	1	-	-	3
Altri cereali	26	12	19	10	13	9	-	-	89
Legumi secchi	544	215	110	22	14	9	1	2	917
Patata	242	84	35	6	3	2	-	-	372
Barbabietola da zucchero	5	3	3	-	1	-	-	1	13
Piante sarchiate da foraggio	27	12	6	3	3	-	-	2	53
Piante industriali	1	4	1	4	2	3	2	1	18
Tabacco	-	-	-	-	-	-	-	-	-
Luppolo	-	-	-	-	-	-	-	-	-
Cotone	-	-	-	-	-	-	-	-	-
Lino	-	-	-	-	-	-	-	-	-
Canapa	-	-	-	-	-	-	-	-	-
Piante da semi oleosi	-	1	1	3	1	3	2	1	12
Colza e ravizzone	-	-	1	1	-	1	1	1	5
Girasole	-	1	-	2	1	2	1	-	7
Soia	-	-	-	-	-	-	-	-	-
Altre piante da semi oleosi	-	-	-	-	-	-	-	-	-
Piante aromatiche, medicinali e da condimento	1	3	-	-	-	-	-	-	4
Altre piante industriali	-	-	-	1	1	-	-	-	2
Ortive	485	217	215	143	87	63	27	15	1.252
In piena aria	475	213	211	143	87	62	27	15	1.233
In coltivazioni di pieno campo	444	202	199	130	84	58	25	11	1.153
Pomodoro da mensa	223	84	43	15	4	1	1	-	371
Pomodoro da industria	6	3	2	3	1	1	-	1	17
Altre ortive	300	149	177	120	82	57	24	10	919
In orti stabili o industriali	33	14	16	15	3	4	2	6	93
Pomodoro da mensa	10	4	1	-	-	-	1	-	16
Altre ortive	25	10	16	15	3	4	1	6	80
Protette	10	4	5	1	-	1	-	-	21
In serra	10	4	5	1	-	1	-	-	21
Pomodoro da mensa	6	3	4	1	-	-	-	-	14
Altre ortive	6	2	2	1	-	1	-	-	12
In tunnel, campane, ecc.	1	-	-	-	-	-	-	-	1
Flori e piante ornamentali	29	8	2	1	2	-	-	-	42
In piena aria	29	8	-	-	1	-	-	-	38
Protetti	2	-	2	1	1	-	-	-	6
In serra	2	-	2	1	1	-	-	-	6
In tunnel, campane, ecc.	-	-	1	-	-	-	-	-	1
Piantine	7	2	1	-	1	-	-	1	12
Orticole	1	2	-	-	1	-	-	1	5
Floricole ed ornamentali	5	-	-	-	-	-	-	-	5
Altre piantine	2	-	1	-	-	-	-	-	3
Foraggiere avvicendate	221	214	322	229	314	270	59	19	1.648
Prati avvicendati	49	46	57	74	85	81	13	4	409
Erba medica	7	6	11	13	15	13	3	3	71
Altri prati avvicendati	42	40	47	64	75	71	10	1	350
Erbai	173	170	265	157	233	191	46	18	1.253
Granoturco in erba	21	13	5	-	2	3	2	-	46
Granoturco a maturazione cerosa	5	1	1	-	2	2	-	-	11
Altri erbai monofiti di cereali	31	36	61	40	69	51	7	2	297
Altri erbai	123	125	204	120	168	146	39	17	942
Sementi	48	11	7	10	8	2	-	1	87
Terreni a riposo	1.280	492	284	106	49	17	9	8	2.245

Tavola 2.11 segue - Aziende con seminativi e relativa superficie investita per classe di superficie agricola utilizzata (SAU) e principali coltivazioni praticate (superficie in ettari) - PIANURA

COLTIVAZIONI	CLASSI DI SUPERFICIE AGRICOLA UTILIZZATA								Totale
	Meno di 1	1 -- 2	2 -- 5	5 -- 10	10 -- 20	20 -- 50	50 -- 100	100 ed oltre	
AZIENDE									
SEMINATIVI	2.097	1.304	1.346	561	298	239	87	55	5.987
Cereali	359	341	548	284	165	175	71	49	1.992
Frumento tenero e spelta	24	41	63	29	13	17	3	1	191
Frumento duro	298	269	444	225	131	140	58	39	1.604
Segale	-	1	2	4	1	2	-	-	10
Orzo	3	2	3	3	1	9	5	3	29
Avena	27	22	35	24	23	24	18	14	187
Granoturco	5	6	2	3	7	-	1	1	25
Riso	-	-	-	-	-	-	-	-	-
Sorgo	-	-	-	-	-	1	1	1	3
Altri cereali	4	6	9	4	3	8	1	3	38
Legumi secchi	104	53	37	10	6	5	4	-	219
Patata	23	21	19	12	6	3	4	-	88
Barbabietola da zucchero	-	-	1	1	1	5	2	3	13
Piante sarchiate da foraggio	-	1	1	-	-	1	-	-	3
Piante industriali	5	3	5	4	3	5	6	5	36
Tabacco	-	-	-	-	-	-	-	-	-
Luppolo	-	-	-	-	-	-	-	-	-
Cotone	-	-	-	-	-	-	-	-	-
Lino	-	-	-	-	-	-	-	-	-
Canapa	-	-	-	-	-	-	-	-	-
Piante da semi oleosi	4	3	5	4	3	5	6	4	34
Colza e ravizzone	3	3	2	2	2	3	4	2	21
Girasole	1	-	3	2	1	2	2	2	13
Soia	-	-	-	-	-	-	-	-	-
Altre piante da semi oleosi	-	-	-	-	-	-	-	-	-
Piante aromatiche, medicinali e da condimento	1	-	-	-	-	-	-	1	2
Altre piante industriali	-	-	-	-	-	-	-	-	-
Ortive	385	227	202	76	44	37	14	9	994
In piena aria	381	221	201	73	43	36	14	8	977
In coltivazioni di pieno campo	362	208	184	70	35	29	13	8	909
Pomodoro da mensa	101	70	68	17	10	8	4	2	280
Pomodoro da industria	40	20	19	9	4	4	5	1	102
Altre ortive	238	137	117	48	24	25	6	7	602
In orti stabili o industriali	23	18	20	3	8	7	3	1	83
Pomodoro da mensa	2	4	3	1	-	2	-	-	12
Altre ortive	21	15	18	3	8	6	3	1	75
Protette	5	6	2	4	1	1	-	1	20
In serra	5	5	2	3	1	1	-	-	17
Pomodoro da mensa	1	4	-	-	1	-	-	-	6
Altre ortive	4	1	2	3	1	1	-	-	12
In tunnel, campane, ecc.	-	1	-	2	-	-	-	1	4
Flori e piante ornamentali	12	3	4	1	1	-	1	-	22
In piena aria	12	2	4	-	1	-	1	-	20
Protetti	2	1	-	1	-	-	-	-	4
In serra	2	1	-	1	-	-	-	-	4
In tunnel, campane, ecc.	-	-	-	-	-	-	-	-	-
Piantine	11	6	10	1	-	-	1	-	29
Orticole	6	2	6	-	-	-	1	-	15
Floricole ed ornamentali	4	4	1	-	-	-	-	-	9
Altre piantine	1	2	4	1	-	-	-	-	8
Foraggere avvicendate	11	16	28	19	27	22	17	7	147
Prati avvicendati	9	9	21	10	10	9	10	4	82
Erba medica	2	3	7	6	2	4	6	2	32
Altri prati avvicendati	7	6	14	5	9	5	4	2	52
Erbai	4	7	7	9	17	14	9	4	71
Granoturco in erba	-	3	1	2	-	-	-	-	6
Granoturco a maturazione cerosa	-	-	-	-	-	-	-	-	-
Altri erbai monofiti di cereali	-	1	3	-	2	3	2	-	11
Altri erbai	4	3	3	7	15	12	7	4	55
Sementi	11	14	5	3	-	-	-	-	33
Terreni a riposo	1.317	733	637	229	97	54	21	16	3.104

Tavola 2.11 segue - Aziende con seminativi e relativa superficie investita per classe di superficie agricola utilizzata (SAU) e principali coltivazioni praticate (superficie in ettari) - TOTALE

	CLASSI DI SUPERFICIE AGRICOLA UTILIZZATA								
COLTIVAZIONI	Meno di 1	1 -- 2	2 -- 5	5 -- 10	10 -- 20	20 -- 50	50 -- 100	100 ed oltre	Totale
	SUPERFICIE INVESTITA								
SEMINATIVI	1.945,17	2.566,80	5.290,78	5.967,99	9.348,25	14.462,10	8.536,21	7.463,83	55.581,13
Cereali	665,40	1.155,11	3.072,37	3.547,56	5.196,27	8.041,13	5.499,56	4.976,56	32.153,96
Frumento tenero e spelta	119,12	143,51	293,04	288,77	235,52	402,91	347,28	213,95	2.044,10
Frumento duro	408,17	782,64	2.233,26	2.479,98	3.558,45	5.577,88	4.149,45	3.974,18	23.164,01
Segale	2,95	6,17	12,17	27,23	33,04	70,90	44,50	-	196,96
Orzo	16,72	27,69	61,77	63,63	149,75	371,59	224,69	119,59	1.035,43
Avena	100,26	163,05	409,78	586,93	1.068,49	1.377,42	603,95	579,41	4.889,29
Granoturco	7,95	19,25	21,60	37,19	46,23	53,00	55,50	8,00	248,72
Riso	-	-	-	-	-	-	-	-	-
Sorgo	-	-	-	-	4,00	4,30	1,00	10,00	19,30
Altri cereali	10,23	12,80	40,75	63,83	100,79	183,13	73,19	71,43	556,15
Legumi secchi	90,80	67,33	52,74	24,37	25,98	67,28	27,56	23,79	379,85
Patata	19,06	16,73	21,35	14,78	16,82	10,73	16,29	-	115,76
Barbabietola da zucchero	0,20	2,82	5,22	1,06	15,47	38,50	32,00	41,65	136,92
Piante sarchiate da foraggio	7,18	9,83	13,40	11,12	28,00	3,27	-	35,00	107,80
Piante industriali	1,50	5,13	15,23	28,05	26,30	102,32	88,92	129,20	396,65
Tabacco	-	-	-	-	-	-	-	-	-
Luppolo	-	-	-	-	-	-	-	-	-
Cotone	-	-	-	-	-	-	-	-	-
Lino	-	-	-	-	-	-	-	-	-
Canapa	-	-	-	-	-	-	-	-	-
Piante da semi oleosi	1,42	4,88	15,23	25,05	25,30	102,32	88,92	128,20	391,32
Colza e ravizzone	1,37	4,18	9,43	15,64	18,50	68,95	72,28	74,00	264,35
Girasole	0,05	0,70	5,80	9,41	6,80	33,37	16,64	54,20	126,97
Soia	-	-	-	-	-	-	-	-	-
Altre piante da semi oleosi	-	-	-	-	-	-	-	-	-
Piante aromatiche, medicinali e da condimento	0,08	0,25	-	-	-	-	-	1,00	1,33
Altre piante industriali	-	-	-	3,00	1,00	-	-	-	4,00
Ortive	157,89	161,34	337,56	387,99	360,52	612,19	545,98	571,49	3.134,96
In piena aria	155,77	158,03	336,21	376,89	360,12	593,19	545,98	541,49	3.067,68
In coltivazioni di pieno campo	141,99	143,34	298,46	328,72	311,40	492,32	515,58	297,70	2.529,51
Pomodoro da mensa	40,74	31,84	44,42	27,53	34,44	34,04	75,88	3,06	291,95
Pomodoro da industria	10,80	8,81	12,14	8,97	22,36	7,96	59,87	15,00	145,91
Altre ortive	90,45	102,69	241,90	292,22	254,60	450,32	379,83	279,64	2.091,65
In orti stabili o industriali	13,78	14,69	37,75	48,17	48,72	100,87	30,40	243,79	538,17
Pomodoro da mensa	1,25	1,94	1,34	0,50	-	15,50	3,00	-	23,53
Altre ortive	12,53	12,75	36,41	47,67	48,72	85,37	27,40	243,79	514,64
Protette	2,12	3,31	1,35	11,10	0,40	19,00	-	30,00	67,28
In serra	1,92	2,67	1,35	5,52	0,40	19,00	-	-	30,86
Pomodoro da mensa	0,56	1,61	0,50	0,30	0,20	-	-	-	3,17
Altre ortive	1,36	1,06	0,85	5,22	0,20	19,00	-	-	27,69
In tunnel, campane, ecc.	0,20	0,64	-	5,58	-	-	-	30,00	36,42
Fiori e piante ornamentali	5,34	2,62	6,13	2,10	0,36	-	1,00	-	17,55
In piena aria	4,68	1,86	4,73	-	0,25	-	1,00	-	12,52
Protetti	0,66	0,76	-	-	0,11	-	-	-	1,53
In serra	0,66	0,76	1,20	2,10	0,11	-	-	-	4,83
In tunnel, campane, ecc.	-	-	0,20	-	-	-	-	-	0,20
Piantine	1,93	2,74	5,96	1,00	0,10	-	5,00	17,00	33,73
Orticole	1,36	1,44	3,84	-	0,10	-	5,00	17,00	28,74
Floricole ed ornamentali	0,42	0,80	0,50	-	-	-	-	-	1,72
Altre piantine	0,15	0,50	1,62	1,00	-	-	-	-	3,27
Foraggiere avvicendate	89,53	180,03	607,48	1.129,30	2.971,22	4.891,38	1.990,57	1.216,32	13.075,83
Prati avvicendati	24,21	44,96	164,84	346,33	727,69	1.276,98	495,64	201,03	3.281,68
Erba medica	3,45	5,37	34,57	55,28	65,57	123,75	98,05	107,74	493,78
Altri prati avvicendati	20,76	39,59	130,27	291,05	662,12	1.153,23	397,59	93,29	2.787,90
Erbai	65,32	135,07	442,64	782,97	2.243,53	3.614,40	1.494,93	1.015,29	9.794,15
Granoturco in erba	5,68	10,09	6,31	4,98	15,97	22,60	22,00	-	87,63
Granoturco a maturazione cerosa	0,44	0,10	0,50	-	10,00	27,81	-	-	38,85
Altri erbai monofiti di cereali	12,95	27,18	113,10	198,13	757,55	1.093,81	197,87	75,31	2.475,90
Altri erbai	46,25	97,70	322,73	579,86	1.460,01	2.470,18	1.275,06	939,98	7.191,77
Sementi	17,67	11,05	13,94	24,54	47,63	40,00	-	5,00	159,83
Terreni a riposo	888,67	952,07	1.139,40	796,12	659,58	655,30	329,33	447,82	5.868,29

Tavola 2.11 segue - Aziende con seminativi e relativa superficie investita per classe di superficie agricola utilizzata (SAU) e principali coltivazioni praticate (superficie in ettari) - COLLINA

COLTIVAZIONI	CLASSI DI SUPERFICIE AGRICOLA UTILIZZATA								Totale
	Meno di 1	1 -- 2	2 -- 5	5 -- 10	10 -- 20	20 -- 50	50 -- 100	100 ed oltre	
	SUPERFICIE INVESTITA								
SEMINATIVI	1.152,69	1.572,21	3.482,49	4.334,04	7.421,64	10.827,88	5.708,00	3.921,22	38.420,17
Cereali	505,22	897,27	2.290,91	2.678,24	4.177,61	5.677,30	3.599,14	2.262,68	22.088,37
Frumento tenero e spelta	108,64	110,46	194,24	212,10	153,48	218,95	210,63	161,48	1.369,98
Frumento duro	276,84	587,31	1.618,18	1.793,81	2.785,56	3.900,13	2.714,37	1.789,66	15.465,86
Segale	2,95	5,58	11,43	17,75	32,04	46,87	44,50	-	161,12
Orzo	15,15	26,40	57,36	54,13	145,50	304,04	149,44	93,09	845,11
Avena	87,53	146,20	359,37	519,36	949,00	1.061,59	434,70	218,45	3.776,20
Granoturco	5,98	15,23	20,69	33,51	28,08	53,00	45,50	-	201,99
Riso	-	-	-	-	-	-	-	-	-
Sorgo	-	-	-	-	4,00	3,00	-	-	7,00
Altri cereali	8,13	6,09	29,64	47,58	79,95	89,72	-	-	261,11
Legumi secchi	73,78	51,25	40,01	16,64	18,65	41,94	2,00	23,79	268,06
Patata	15,84	7,11	11,08	6,27	0,70	2,00	-	-	43,00
Barbabietola da zucchero	0,20	2,82	4,22	-	7,90	-	-	20,67	35,81
Piante sarchiate da foraggio	7,18	7,91	11,77	11,12	28,00	-	-	35,00	100,98
Piante industriali	0,04	0,95	2,06	15,79	1,80	40,40	17,11	14,00	92,15
Tabacco	-	-	-	-	-	-	-	-	-
Luppolo	-	-	-	-	-	-	-	-	-
Cotone	-	-	-	-	-	-	-	-	-
Lino	-	-	-	-	-	-	-	-	-
Canapa	-	-	-	-	-	-	-	-	-
Piante da semi oleosi	-	0,70	2,06	12,79	0,80	40,40	17,11	14,00	87,86
Colza e ravizzone	-	-	2,06	7,00	-	19,84	12,78	14,00	55,68
Girasole	-	0,70	-	5,79	0,80	20,56	4,33	-	32,18
Soia	-	-	-	-	-	-	-	-	-
Altre piante da semi oleosi	-	-	-	-	-	-	-	-	-
Piante aromatiche, medicinali e da condimento	0,04	0,25	-	-	-	-	-	-	0,29
Altre piante industriali	-	-	-	3,00	1,00	-	-	-	4,00
Ortive	64,91	63,17	183,67	270,03	183,11	319,10	268,27	473,71	1.825,97
In piena aria	63,52	62,14	182,92	268,73	183,11	310,10	268,27	473,71	1.812,50
In coltivazioni di pieno campo	56,97	56,55	164,08	228,05	164,67	286,55	261,87	233,92	1.452,66
Pomodoro da mensa	19,45	12,58	10,46	12,38	5,25	14,50	0,60	-	75,22
Pomodoro da industria	0,64	1,24	1,80	1,25	1,00	2,00	-	5,00	12,93
Altre ortive	36,88	42,73	151,82	214,42	158,42	270,05	261,27	228,92	1.364,51
In orti stabili o industriali	6,55	5,59	18,84	40,68	18,44	23,55	6,40	239,79	359,84
Pomodoro da mensa	1,02	0,45	0,20	-	-	-	3,00	-	4,67
Altre ortive	5,53	5,14	18,64	40,68	18,44	23,55	3,40	239,79	355,17
Protette	1,39	1,03	0,75	1,30	-	9,00	-	-	13,47
In serra	1,19	1,03	0,75	1,30	-	9,00	-	-	13,27
Pomodoro da mensa	0,43	0,37	0,50	0,30	-	-	-	-	1,60
Altre ortive	0,76	0,66	0,25	1,00	-	9,00	-	-	11,67
In tunnel, campane, ecc.	0,20	-	-	-	-	-	-	-	0,20
Fiori e piante ornamentali	3,28	0,69	1,40	0,20	0,30	-	-	-	5,87
In piena aria	2,98	0,69	-	-	0,19	-	-	-	3,86
Protetti	0,30	-	-	-	0,11	-	-	-	0,41
In serra	0,30	-	1,20	0,20	0,11	-	-	-	1,81
In tunnel, campane, ecc.	-	-	0,20	-	-	-	-	-	0,20
Piantine	0,35	1,34	0,87	-	0,10	-	-	17,00	19,66
Orticole	0,01	1,34	-	-	0,10	-	-	17,00	18,45
Floricole ed ornamentali	0,28	-	-	-	-	-	-	-	0,28
Altre piantine	0,06	-	0,87	-	-	-	-	-	0,93
Foraggiere avvicendate	84,51	168,44	554,21	1.045,46	2.774,86	4.564,62	1.753,08	942,05	11.887,23
Prati avvicendati	20,52	39,81	124,90	299,75	675,68	1.216,19	419,70	91,74	2.888,29
Erba medica	2,67	3,92	18,97	32,99	61,76	96,85	73,05	36,74	326,95
Altri prati avvicendati	17,85	35,89	105,93	266,76	613,92	1.119,34	346,65	55,00	2.561,34
Erbai	63,99	128,63	429,31	745,71	2.099,18	3.348,43	1.333,38	850,31	8.998,94
Granoturco in erba	5,68	6,93	5,41	-	15,97	22,60	22,00	-	78,59
Granoturco a maturazione cerosa	0,44	0,10	0,50	-	10,00	27,81	-	-	38,85
Altri erbai monofiti di cereali	12,95	26,18	110,96	198,13	746,06	1.063,80	171,87	75,31	2.405,26
Altri erbai	44,92	95,42	312,44	547,58	1.327,15	2.234,22	1.139,51	775,00	6.476,24
Sementi	14,68	4,68	11,60	15,69	47,63	40,00	-	5,00	139,28
Terreni a riposo	382,70	366,58	370,69	274,60	180,98	142,52	68,40	127,32	1.913,79

Tavola 2.11 segue - Aziende con seminativi e relativa superficie investita per classe di superficie agricola utilizzata (SAU) e principali coltivazioni praticate (superficie in ettari) - PIANURA

COLTIVAZIONI	CLASSI DI SUPERFICIE AGRICOLA UTILIZZATA								Totale
	Meno di 1	1 -- 2	2 -- 5	5 -- 10	10 -- 20	20 -- 50	50 -- 100	100 ed oltre	
	SUPERFICIE INVESTITA								
SEMINATIVI	792,48	994,59	1.808,29	1.633,95	1.926,61	3.634,22	2.828,21	3.542,61	17.160,96
Cereali	160,18	257,84	781,46	869,32	1.018,66	2.363,83	1.900,42	2.713,88	10.065,59
Frumento tenero e spelta	10,48	33,05	98,80	76,67	82,04	183,96	136,65	52,47	674,12
Frumento duro	131,33	195,33	615,08	686,17	772,89	1.677,75	1.435,08	2.184,52	7.698,15
Segale	-	0,59	0,74	9,48	1,00	24,03	-	-	35,84
Orzo	1,57	1,29	4,41	9,50	4,25	67,55	75,25	26,50	190,32
Avena	12,73	16,85	50,41	67,57	119,49	315,83	169,25	360,96	1.113,09
Granoturco	1,97	4,02	0,91	3,68	18,15	-	10,00	8,00	46,73
Riso	-	-	-	-	-	-	-	-	-
Sorgo	-	-	-	-	-	1,30	1,00	10,00	12,30
Altri cereali	2,10	6,71	11,11	16,25	20,84	93,41	73,19	71,43	295,04
Legumi secchi	17,02	16,08	12,73	7,73	7,33	25,34	25,56	-	111,79
Patata	3,22	9,62	10,27	8,51	16,12	8,73	16,29	-	72,76
Barbabietola da zucchero	-	-	1,00	1,06	7,57	38,50	32,00	20,98	101,11
Piante sarchiate da foraggio	-	1,92	1,63	-	-	3,27	-	-	6,82
Piante industriali	1,46	4,18	13,17	12,26	24,50	61,92	71,81	115,20	304,50
Tabacco	-	-	-	-	-	-	-	-	-
Luppolo	-	-	-	-	-	-	-	-	-
Cotone	-	-	-	-	-	-	-	-	-
Lino	-	-	-	-	-	-	-	-	-
Canapa	-	-	-	-	-	-	-	-	-
Piante da semi oleosi	1,42	4,18	13,17	12,26	24,50	61,92	71,81	114,20	303,46
Colza e ravizzone	1,37	4,18	7,37	8,64	18,50	49,11	59,50	60,00	208,67
Girasole	0,05	-	5,80	3,62	6,00	12,81	12,31	54,20	94,79
Soia	-	-	-	-	-	-	-	-	-
Altre piante da semi oleosi	-	-	-	-	-	-	-	-	-
Piante aromatiche, medicinali e da condimento	0,04	-	-	-	-	-	-	1,00	1,04
Altre piante industriali	-	-	-	-	-	-	-	-	-
Ortive	92,98	98,17	153,89	117,96	177,41	293,09	277,71	97,78	1.308,99
In piena aria	92,25	95,89	153,29	108,16	177,01	283,09	277,71	67,78	1.255,18
In coltivazioni di pieno campo	85,02	86,79	134,38	100,67	146,73	205,77	253,71	63,78	1.076,85
Pomodoro da mensa	21,29	19,26	33,96	15,15	29,19	19,54	75,28	3,06	216,73
Pomodoro da industria	10,16	7,57	10,34	7,72	21,36	5,96	59,87	10,00	132,98
Altre ortive	53,57	59,96	90,08	77,80	96,18	180,27	118,56	50,72	727,14
In orti stabili o industriali	7,23	9,10	18,91	7,49	30,28	77,32	24,00	4,00	178,33
Pomodoro da mensa	0,23	1,49	1,14	0,50	-	15,50	-	-	18,86
Altre ortive	7,00	7,61	17,77	6,99	30,28	61,82	24,00	4,00	159,47
Protette	0,73	2,28	0,60	9,80	0,40	10,00	-	30,00	53,81
In serra	0,73	1,64	0,60	4,22	0,40	10,00	-	-	17,59
Pomodoro da mensa	0,13	1,24	-	-	0,20	-	-	-	1,57
Altre ortive	0,60	0,40	0,60	4,22	0,20	10,00	-	-	16,02
In tunnel, campane, ecc.	-	0,64	-	5,58	-	-	-	30,00	36,22
Fiori e piante ornamentali	2,06	1,93	4,73	1,90	0,06	-	1,00	-	11,68
In piena aria	1,70	1,17	4,73	-	0,06	-	1,00	-	8,66
Protetti	0,36	0,76	-	-	-	-	-	-	1,12
In serra	0,36	0,76	-	1,90	-	-	-	-	3,02
In tunnel, campane, ecc.	-	-	-	-	-	-	-	-	-
Piantine	1,58	1,40	5,09	1,00	-	-	5,00	-	14,07
Orticole	1,35	0,10	3,84	-	-	-	5,00	-	10,29
Floricole ed ornamentali	0,14	0,80	0,50	-	-	-	-	-	1,44
Altre piantine	0,09	0,50	0,75	1,00	-	-	-	-	2,34
Foraggiere avvicendate	5,02	11,59	53,27	83,84	196,36	326,76	237,49	274,27	1.188,60
Prati avvicendati	3,69	5,15	39,94	46,58	52,01	60,79	75,94	109,29	393,39
Erba medica	0,78	1,45	15,60	22,29	3,81	26,90	25,00	71,00	166,83
Altri prati avvicendati	2,91	3,70	24,34	24,29	48,20	33,89	50,94	38,29	226,56
Erbai	1,33	6,44	13,33	37,26	144,35	265,97	161,55	164,98	795,21
Granoturco in erba	-	3,16	0,90	4,98	-	-	-	-	9,04
Granoturco a maturazione cerosa	-	-	-	-	-	-	-	-	-
Altri erbai monofiti di cereali	-	1,00	2,14	-	11,49	30,01	26,00	-	70,64
Altri erbai	1,33	2,28	10,29	32,28	132,86	235,96	135,55	164,98	715,53
Sementi	2,99	6,37	2,34	8,85	-	-	-	-	20,55
Terreni a riposo	505,97	585,49	768,71	521,52	478,60	512,78	260,93	320,50	3.954,50

Tavola 2.12 - Aziende con coltivazioni legnose agrarie e relativa superficie investita per le principali coltivazioni praticate e per classe di superficie agricola utilizzata (SAU) (superficie in ettari)

	CLASSI DI SUPERFICIE AGRICOLA UTILIZZATA								
COLTIVAZIONI	Meno di 1	1 -- 2	2 -- 5	5 -- 10	10 -- 20	20 -- 50	50 -- 100	100 ed oltre	Totale
AZIENDE									
COLTIVAZIONI LEGNOSE AGRARIE	20.202	8.071	5.869	1.954	963	594	171	79	37.903
Vite	6.451	3.980	3.576	1.234	585	327	92	45	16.290
Olivo per la produzione di olive	15.175	6.425		1.530	764	497	150	71	29.292
Da tavola	446	152	98	31	18	17	11	3	776
Per olio	14.903	6.327	4.618	1.509	749	490	144	71	28.811
Agrumi	1.055	731	739	374	160	113	29	29	3.230
Arancio	633	445	507	312	139	104	27	25	2.192
Mandarino	81	64	62	34	14	10	2	5	272
Clementina e suoi ibridi	472	405	461	213	84	58	12	14	1.719
Limone	68	25	26	5	2	3	-	3	132
Altri agrumi	38	26	16	6	3	6	1	3	99
Fruttiferi	3.237	1.049	707	209	139	90	21	17	5.469
Frutta fresca di origine temperata	2.456	708	427	126	87	53	12	11	3.880
Melo	938	252	118	23	15	8	-	1	1.355
Pero	922	247	105	28	16	5	2	-	1.325
Pesco	685	162	82	29	16	4	2	2	982
Nettarina (pesca noce)	115	38	7	5	6	1	-	1	173
Albicocco	595	178	87	26	12	8	3	4	913
Altra frutta	1.827	560	328	90	68	41	9	8	2.931
Frutta fresca di origine sub-tropicale	126	42	35	9	4	3	-	-	219
Actinidia (kiwi)	3	1	8	4	1	3	-	-	20
Altra frutta	123	41	28	5	4	-	-	-	201
Frutta a guscio	1.838	671	428	112	77	53	11	10	3.200
Mandorlo	1.599	616	402	105	71	52	11	9	2.865
Nocciolo	190	49	26	4	3	2	-	-	274
Castagno	189	57	27	3	1	1	-	-	278
Altra frutta	438	148	60	12	9	5	-	1	673
Vivai	98	42	58	29	17	7	5	2	258
Fruttiferi	7	7	8	1	3	1	-	-	27
Piante ornamentali	77	20	7	2	1	-	-	-	107
Altri	21	19	49	28	15	6	5	2	145
SUPERFICIE INVESTITA									
COLTIVAZIONI LEGNOSE AGRARIE	9.289,03	9.614,15	14.026,14	9.030,11	6.971,21	7.966,67	5.137,10	5.648,52	67.682,93
Vite	2.420,55	3.190,99	5.803,10	4.192,36	3.232,35	2.954,73	1.321,28	1.427,05	24.542,41
Olivo per la produzione di olive	5.846,76	5.324,35	6.330,09	3.362,02	2.587,90	3.677,29	3.301,06	3.288,80	33.718,27
Da tavola	63,03	58,08	80,75	56,59	43,67	58,32	86,13	21,61	468,18
Per olio	5.783,73	5.266,27	6.249,34	3.305,43	2.544,23	3.618,97	3.214,93	3.267,19	33.250,09
Agrumi	432,87	694,14	1.374,98	1.182,21	901,82	1.102,90	334,44	753,49	6.776,85
Arancio	189,71	272,61	556,66	568,35	451,76	642,20	214,88	466,39	3.362,56
Mandarino	20,88	36,77	54,78	51,54	34,06	32,31	3,01	19,57	252,92
Clementina e suoi ibridi	216,70	374,71	754,72	556,99	410,85	414,43	115,55	256,01	3.099,96
Limone	2,51	1,78	3,10	0,74	0,75	2,81	-	5,81	17,50
Altri agrumi	3,07	8,27	5,72	4,59	4,40	11,15	1,00	5,71	43,91
Fruttiferi	541,60	371,08	442,67	225,05	201,57	207,36	108,84	142,62	2.240,79
Frutta fresca di origine temperata	313,83	185,78	194,22	119,39	112,34	122,98	30,26	105,68	1.184,48
Melo	39,66	20,87	21,44	8,31	21,07	22,35	-	0,15	133,85
Pero	35,30	18,42	16,08	9,96	4,70	1,27	7,02	-	92,75
Pesco	28,89	9,17	10,68	12,76	5,66	6,25	0,42	7,00	80,83
Nettarina (pesca noce)	3,17	1,68	2,07	2,15	2,23	1,00	-	6,00	18,30
Albicocco	21,57	15,14	11,11	22,31	26,53	28,99	1,92	39,40	166,97
Altra frutta	185,24	120,50	132,84	63,90	52,15	63,12	20,90	53,13	691,78
Frutta fresca di origine sub-tropicale	15,12	7,92	21,54	6,66	0,81	6,60	-	-	58,65
Actinidia (kiwi)	1,44	0,60	9,50	5,88	0,03	6,60	-	-	24,05
Altra frutta	13,68	7,32	12,04	0,78	0,78	-	-	-	34,60
Frutta a guscio	212,65	177,38	226,91	99,00	88,42	77,78	78,58	36,94	997,66
Mandorlo	167,84	153,23	204,61	95,23	77,22	76,22	78,58	28,94	881,87
Nocciolo	5,65	2,30	1,94	0,60	0,56	0,11	-	-	11,16
Castagno	3,82	2,21	0,80	0,06	0,03	0,03	-	-	6,95
Altra frutta	35,34	19,64	19,56	3,11	10,61	1,42	-	8,00	97,68
Vivai	18,03	23,80	67,54	61,65	46,69	24,39	58,98	36,56	337,64
Fruttiferi	2,48	4,91	7,84	4,00	9,20	0,10	-	-	28,53
Piante ornamentali	8,29	4,84	7,77	4,50	1,40	-	-	-	26,80
Altri	7,26	14,05	51,93	53,15	36,09	24,29	58,98	36,56	282,31

Tavola 2.13 - Aziende con vite e relativa superficie investita per natura della produzione, classe di superficie agricola utilizzata (SAU), forma di conduzione e zona altimetrica (superficie in ettari) - TOTALE

CLASSI DI SAU FORME DI CONDUZIONE	Totale	UVA DA VINO			Uva da tavola	Viti non innestate	Viti madri da portinnesto	Barbatelle
		Totale uva da vino	Per vini DOC e DOCG	Per altri vini				
AZIENDE								
CLASSI DI SAU								
Meno di 1 ettaro	6.458	5.814	1.302	4.519	666	37	-	12
1 -- 2	3.984	3.393	593	2.816	689	52	5	12
2 -- 3	1.911	1.599	244	1.393	391	27	2	14
3 -- 5	1.666	1.267	228	1.087	502	49	2	22
5 -- 10	1.236	867	123	779	501	45	6	16
10 -- 20	585	398	62	358	270	24	3	11
20 -- 30	188	123	14	114	93	8	2	4
30 -- 50	139	97	9	89	70	6	-	-
50 -- 100	92	60	3	57	49	5	1	4
100 ed oltre	45	33	7	27	18	-	-	2
TOTALE	16.304	13.651	2.585	11.239	3.249	253	21	97
FORME DI CONDUZIONE								
Conduzione diretta del coltivatore	15.931	13.360	2.557	10.971	3.135	241	18	89
Con solo manodopera familiare	12.404	10.642	2.146	8.604	2.104	156	13	68
Con manodopera familiare prevalente	2.333	1.908	287	1.663	552	55	2	12
Con manodopera extrafamiliare prevalente	1.194	810	124	704	479	30	3	9
Conduzione con salariati	358	279	27	257	112	10	3	7
Conduzione a colonia parziaria appoderata	14	11	1	10	2	2	-	1
Altra forma di conduzione	1	1	-	1	-	-	-	-
TOTALE	16.304	13.651	2.585	11.239	3.249	253	21	97
SUPERFICIE INVESTITA								
CLASSI DI SAU								
Meno di 1 ettaro	2.424,72	2.080,75	371,65	1.709,10	322,94	16,86	-	4,17
1 -- 2	3.203,84	2.503,20	352,48	2.150,72	651,46	36,33	4,01	8,84
2 -- 3	2.484,19	1.871,66	225,59	1.646,07	572,11	22,96	1,06	16,40
3 -- 5	3.359,76	2.235,48	273,88	1.961,60	1.043,25	57,64	0,53	22,86
5 -- 10	4.234,52	2.418,83	233,51	2.185,32	1.706,09	67,44	10,77	31,39
10 -- 20	3.264,84	1.553,75	135,50	1.418,25	1.618,55	60,05	3,99	28,50
20 -- 30	1.537,23	668,11	66,18	601,93	806,09	38,74	4,00	20,29
30 -- 50	1.441,79	721,80	75,77	646,03	685,56	34,43	-	-
50 -- 100	1.377,86	406,76	20,09	386,67	889,48	25,04	5,21	51,37
100 ed oltre	1.463,61	783,20	238,54	544,66	643,85	-	-	36,56
TOTALE	24.792,36	15.243,54	1.993,19	13.250,35	8.939,38	359,49	29,57	220,38
FORME DI CONDUZIONE								
Conduzione diretta del coltivatore	22.765,03	13.978,78	1.740,36	12.238,42	8.283,19	325,05	22,98	155,03
Con solo manodopera familiare	11.944,95	8.865,68	1.227,33	7.638,35	2.851,16	141,27	12,80	74,04
Con manodopera familiare prevalente	4.943,46	3.103,86	324,91	2.778,95	1.720,84	88,73	1,97	28,06
Con manodopera extrafamiliare prevalente	5.876,62	2.009,24	188,12	1.821,12	3.711,19	95,05	8,21	52,93
Conduzione con salariati	1.979,61	1.232,46	252,50	979,96	650,78	32,97	6,59	56,81
Conduzione a colonia parziaria appoderata	44,57	29,15	0,33	28,82	5,41	1,47	-	8,54
Altra forma di conduzione	3,15	3,15	-	3,15	-	-	-	-
TOTALE	24.792,36	15.243,54	1.993,19	13.250,35	8.939,38	359,49	29,57	220,38

Tavola 2.13 segue - Aziende con vite e relativa superficie investita per natura della produzione, classe di superficie agricola utilizzata (SAU), forma di conduzione e zona altimetrica (superficie in ettari) - COLLINA

CLASSI DI SAU FORME DI CONDUZIONE	Totale	UVA DA VINO			Uva da tavola	Viti non innestate	Viti madri da portinnesto	Barbatelle
		Totale uva da vino	Per vini DOC e DOCG	Per altri vini				
AZIENDE								
CLASSI DI SAU								
Meno di 1 ettaro	1.737	1.681	1.203	479	60	4	-	5
1 -- 2	895	803	468	336	102	6	1	2
2 -- 3	434	359	159	201	97	1	-	3
3 -- 5	513	354	142	214	200	11	-	7
5 -- 10	486	301	60	241	259	23	1	6
10 -- 20	323	213	33	180	159	13	3	7
20 -- 30	89	58	7	51	43	3	-	1
30 -- 50	71	51	4	47	35	6	-	-
50 -- 100	35	25	2	23	18	3	1	3
100 ed oltre	12	4	1	3	8	-	-	-
TOTALE	4.595	3.849	2.079	1.775	981	70	6	34
FORME DI CONDUZIONE								
Conduzione diretta del coltivatore	4.550	3.818	2.065	1.758	961	67	5	33
Con solo manodopera familiare	3.600	3.210	1.768	1.447	513	26	2	23
Con manodopera familiare prevalente	612	432	216	216	243	26	1	4
Con manodopera extrafamiliare prevalente	338	176	81	95	205	15	2	6
Conduzione con salariati	45	31	14	17	20	3	1	1
Conduzione a colonia parziaria appoderata	-	-	-	-	-	-	-	-
Altra forma di conduzione	-	-	-	-	-	-	-	-
TOTALE	4.595	3.849	2.079	1.775	981	70	6	34
SUPERFICIE INVESTITA								
CLASSI DI SAU								
Meno di 1 ettaro	497,74	467,33	326,43	140,90	27,48	1,15	-	1,78
1 -- 2	583,08	475,62	262,46	213,16	99,16	4,74	1,76	1,80
2 -- 3	474,92	326,95	136,21	190,74	142,65	1,44	-	3,88
3 -- 5	916,61	442,91	155,95	286,96	456,56	10,32	-	6,82
5 -- 10	1.551,19	577,49	78,43	499,06	923,53	37,54	1,94	10,69
10 -- 20	1.614,18	551,31	31,79	519,52	1.002,04	41,51	3,99	15,33
20 -- 30	679,65	253,55	22,30	231,25	394,95	27,15	-	4,00
30 -- 50	674,77	308,22	25,61	282,61	332,12	34,43	-	-
50 -- 100	665,96	116,75	8,09	108,66	481,03	16,60	5,21	46,37
100 ed oltre	293,35	127,25	3,50	123,75	166,10	-	-	-
TOTALE	7.951,45	3.647,38	1.050,77	2.596,61	4.025,62	174,88	12,90	90,67
FORME DI CONDUZIONE								
Conduzione diretta del coltivatore	7.552,13	3.434,68	1.040,30	2.394,38	3.860,32	160,15	10,31	86,67
Con solo manodopera familiare	3.370,85	2.262,99	823,61	1.439,38	1.043,14	34,97	2,34	27,41
Con manodopera familiare prevalente	1.632,68	657,17	138,88	518,29	912,54	49,78	1,76	11,43
Con manodopera extrafamiliare prevalente	2.548,60	514,52	77,81	436,71	1.904,64	75,40	6,21	47,83
Conduzione con salariati	399,32	212,70	10,47	202,23	165,30	14,73	2,59	4,00
Conduzione a colonia parziaria appoderata	-	-	-	-	-	-	-	-
Altra forma di conduzione	-	-	-	-	-	-	-	-
TOTALE	7.951,45	3.647,38	1.050,77	2.596,61	4.025,62	174,88	12,90	90,67

Tavola 2.13 segue - Aziende con vite e relativa superficie investita per natura della produzione, classe di superficie agricola utilizzata (SAU), forma di conduzione e zona altimetrica (superficie in ettari) - PIANURA

CLASSI DI SAU FORME DI CONDUZIONE	Totale	UVA DA VINO			Uva da tavola	Viti non innestate	Viti madri da portinnesto	Barbatelle
		Totale uva da vino	Per vini DOC e DOCG	Per altri vini				
AZIENDE								
CLASSI DI SAU								
Meno di 1 ettaro	4.721	4.133	99	4.040	606	33	-	7
1 -- 2	3.089	2.590	125	2.480	587	46	4	10
2 -- 3	1.477	1.240	85	1.192	294	26	2	11
3 -- 5	1.153	913	86	873	302	38	2	15
5 -- 10	750	566	63	538	242	22	5	10
10 -- 20	262	185	29	178	111	11	-	4
20 -- 30	99	65	7	63	50	5	2	3
30 -- 50	68	46	5	42	35	-	-	-
50 -- 100	57	35	1	34	31	2	-	1
100 ed oltre	33	29	6	24	10	-	-	2
TOTALE	11.709	9.802	506	9.464	2.268	183	15	63
FORME DI CONDUZIONE								
Conduzione diretta del coltivatore	11.381	9.542	492	9.213	2.174	174	13	56
Con solo manodopera familiare	8.804	7.432	378	7.157	1.591	130	11	45
Con manodopera familiare prevalente	1.721	1.476	71	1.447	309	29	1	8
Con manodopera extrafamiliare prevalente	856	634	43	609	274	15	1	3
Conduzione con salariati	313	248	13	240	92	7	2	6
Conduzione a colonia parziaria appoderata	14	11	1	10	2	2	-	1
Altra forma di conduzione	1	1	-	1	-	-	-	-
TOTALE	11.709	9.802	506	9.464	2.268	183	15	63
SUPERFICIE INVESTITA								
CLASSI DI SAU								
Meno di 1 ettaro	1.926,98	1.613,42	45,22	1.568,20	295,46	15,71	-	2,39
1 -- 2	2.620,76	2.027,58	90,02	1.937,56	552,30	31,59	2,25	7,04
2 -- 3	2.009,27	1.544,71	89,38	1.455,33	429,46	21,52	1,06	12,52
3 -- 5	2.443,15	1.792,57	117,93	1.674,64	586,69	47,32	0,53	16,04
5 -- 10	2.683,33	1.841,34	155,08	1.686,26	782,56	29,90	8,83	20,70
10 -- 20	1.650,66	1.002,44	103,71	898,73	616,51	18,54	-	13,17
20 -- 30	857,58	414,56	43,88	370,68	411,14	11,59	4,00	16,29
30 -- 50	767,02	413,58	50,16	363,42	353,44	-	-	-
50 -- 100	711,90	290,01	12,00	278,01	408,45	8,44	-	5,00
100 ed oltre	1.170,26	655,95	235,04	420,91	477,75	-	-	36,56
TOTALE	16.840,91	11.596,16	942,42	10.653,74	4.913,76	184,61	16,67	129,71
FORME DI CONDUZIONE								
Conduzione diretta del coltivatore	15.212,90	10.544,10	700,06	9.844,04	4.422,87	164,90	12,67	68,36
Con solo manodopera familiare	8.574,10	6.602,69	403,72	6.198,97	1.808,02	106,30	10,46	46,63
Con manodopera familiare prevalente	3.310,78	2.446,69	186,03	2.260,66	808,30	38,95	0,21	16,63
Con manodopera extrafamiliare prevalente	3.328,02	1.494,72	110,31	1.384,41	1.806,55	19,65	2,00	5,10
Conduzione con salariati	1.580,29	1.019,76	242,03	777,73	485,48	18,24	4,00	52,81
Conduzione a colonia parziaria appoderata	44,57	29,15	0,33	28,82	5,41	1,47	-	8,54
Altra forma di conduzione	3,15	3,15	-	3,15	-	-	-	-
TOTALE	16.840,91	11.596,16	942,42	10.653,74	4.913,76	184,61	16,67	129,71

Tavola 2.14 - Aziende con vite e relativa superficie investita per natura della produzione e classe di superficie investita a vite
(superficie in ettari)

CLASSI DI SUPERFICIE A VITE	Totale	UVA DA VINO			Uva da tavola	Viti non innestate	Viti madri da portinnesto	Barbatelle
		Totale uva da vino	Per vini DOC e DOCG	Per altri vini				
AZIENDE								
Meno di 0,20	1.896	1.826	581	1.302	115	10	1	4
0,20 -- 0,30	1.561	1.486	396	1.134	96	9	1	4
0,30 -- 0,50	3.026	2.783	564	2.302	300	33	3	9
0,50 -- 1	3.900	3.284	596	2.856	768	92	3	24
1 -- 2	2.910	2.238	276	2.034	792	66	8	31
2 -- 3	1.189	860	91	711	400	14	3	11
3 -- 5	915	623	51	531	352	18	1	5
5 -- 10	605	373	20	268	275	10	1	6
10 ed oltre	302	178	10	101	151	1	-	3
TOTALE	16.304	13.651	2.585	11.239	3.249	253	21	97
SUPERFICIE INVESTITA								
Meno di 0,20	219,35	217,85	59,60	158,25	11,61	0,65	0,03	0,24
0,20 -- 0,30	362,15	354,47	88,89	265,58	23,06	2,32	0,21	1,00
0,30 -- 0,50	1.143,58	1.082,07	208,61	873,46	115,21	12,63	1,16	3,42
0,50 -- 1	2.735,11	2.413,59	403,14	2.010,45	549,17	67,37	1,84	17,72
1 -- 2	3.966,69	3.124,67	362,47	2.762,20	1.075,04	83,91	11,03	40,72
2 -- 3	2.828,16	1.895,47	215,72	1.679,75	935,11	32,03	7,09	24,52
3 -- 5	3.399,53	2.169,08	185,32	1.983,76	1.288,01	68,72	3,00	18,12
5 -- 10	4.082,02	1.919,03	128,81	1.790,22	1.835,96	71,86	5,21	42,20
10 ed oltre	6.055,77	2.067,31	340,63	1.726,68	3.106,21	20,00	-	72,44
TOTALE	24.792,36	15.243,54	1.993,19	13.250,35	8.939,38	359,49	29,57	220,38

Tavola 2.15 - Aziende con vite e relativa superficie investita per classe di superficie investita a vite, classe di superficie agricola utilizzata (SAU) e forma di conduzione (superficie in ettari)

CLASSI DI SAU	CLASSI DI SUPERFICIE INVESTITA A VITE									Totale
FORME DI CONDUZIONE	Meno di 0,20	0,20 -- 0,30	0,30 -- 0,50	0,50 -- 1	1 -- 2	2 -- 3	3 -- 5	5 -- 10	10 ed oltre	
AZIENDE										
CLASSI DI SAU										
Meno di 1 ettaro	1.530	1.146	1.967	1.815	-	-	-	-	-	6.458
1 -- 2	250	273	711	1.273	1.477	-	-	-	-	3.984
2 -- 3	60	78	197	413	681	482	-	-	-	1.911
3 -- 5	33	38	83	229	448	418	417	-	-	1.666
5 -- 10	10	16	40	107	196	206	336	325	-	1.236
10 -- 20	10	7	18	44	73	59	80	187	107	585
20 -- 30	-	-	6	10	18	11	35	38	70	188
30 -- 50	1	2	3	8	11	3	25	33	53	139
50 -- 100	2	-	1	1	4	8	20	17	39	92
100 ed oltre	-	1	-	-	2	2	2	5	33	45
TOTALE	1.896	1.561	3.026	3.900	2.910	1.189	915	605	302	16.304
FORME DI CONDUZIONE										
Conduzione diretta del coltivatore	1.882	1.533	2.992	3.829	2.852	1.163	872	566	242	15.931
Con solo manodopera familiare	1.638	1.329	2.548	3.200	2.220	794	456	184	35	12.404
Con manodopera familiare prevalente	195	156	324	436	458	251	265	187	61	2.333
Con manodopera extrafamiliare prevalente	49	48	120	193	174	118	151	195	146	1.194
Conduzione con salariati	14	28	32	67	55	26	40	36	60	358
Conduzione a colonia parziaria appoderata	-	-	2	4	3	-	2	3	-	14
Altra forma di conduzione	-	-	-	-	-	-	1	-	-	1
TOTALE	1.896	1.561	3.026	3.900	2.910	1.189	915	605	302	16.304
SUPERFICIE INVESTITA										
CLASSI DI SAU										
Meno di 1 ettaro	174,56	265,77	738,40	1.245,99	-	-	-	-	-	2.424,72
1 -- 2	30,96	63,23	272,30	909,32	1.928,03	-	-	-	-	3.203,84
2 -- 3	7,25	18,12	75,60	297,84	965,04	1.120,34	-	-	-	2.484,19
3 -- 5	3,90	8,80	31,54	165,03	642,81	1.021,37	1.486,31	-	-	3.359,76
5 -- 10	1,51	3,80	15,40	76,72	284,84	491,77	1.293,35	2.067,13	-	4.234,52
10 -- 20	0,82	1,78	6,76	28,66	100,61	138,45	307,77	1.344,52	1.335,47	3.264,84
20 -- 30	-	-	2,25	6,18	22,92	26,57	132,16	273,22	1.073,93	1.537,23
30 -- 50	0,18	0,45	1,03	4,66	14,61	7,30	99,83	242,61	1.071,12	1.441,79
50 -- 100	0,17	-	0,30	0,71	5,07	17,52	72,11	117,58	1.164,40	1.377,86
100 ed oltre	-	0,20	-	-	2,76	4,84	8,00	36,96	1.410,85	1.463,61
TOTALE	219,35	362,15	1.143,58	2.735,11	3.966,69	2.828,16	3.399,53	4.082,02	6.055,77	24.792,36
FORME DI CONDUZIONE										
Conduzione diretta del coltivatore	217,73	355,33	1.130,44	2.684,00	3.884,01	2.766,17	3.238,21	3.801,89	4.687,25	22.765,03
Con solo manodopera familiare	188,36	307,64	961,03	2.234,84	3.005,72	1.883,39	1.663,62	1.185,86	514,49	11.944,95
Con manodopera familiare prevalente	23,71	36,00	122,20	310,82	644,11	600,85	1.003,56	1.243,74	958,47	4.943,46
Con manodopera extrafamiliare prevalente	5,66	11,69	47,21	138,34	234,18	281,93	571,03	1.372,29	3.214,29	5.876,62
Conduzione con salariati	1,62	6,82	12,44	48,24	78,42	61,99	149,39	252,17	1.368,52	1.979,61
Conduzione a colonia parziaria appoderata	-	-	0,70	2,87	4,26	-	8,78	27,96	-	44,57
Altra forma di conduzione	-	-	-	-	-	-	3,15	-	-	3,15
TOTALE	219,35	362,15	1.143,58	2.735,11	3.966,69	2.828,16	3.399,53	4.082,02	6.055,77	24.792,36

Tavola 2.16 - Aziende con vite e relativa superficie investita per natura della produzione, età delle viti e tipo di vitigno
(superficie in ettari) - **AZIENDE**

NATURA DELLE PRODUZIONI VITIGNI	ETÀ DELLE VITI (anni)						Totale
	Meno di 3	3 -- 6	6 -- 10	10 -- 20	20 -- 30	30 ed oltre	
UVA DA VINO	683	866	1.364	3.840	3.944	5.484	13.651
2501999 per vini DOC e DOCG	67	64	91	379	514	1.675	2.585
2501008 ALBAROLA B.	-	-	-	-	1	-	1
2501009 ALEATICO N.	-	-	-	-	-	1	1
2501022 BARSAGLINA N.	-	-	-	-	-	1	1
2501025 BIANCAME B.	-	-	-	1	-	5	6
2501026 BIANCHETTA GENOVESE B.	-	-	-	-	-	1	1
2501028 BIANCO D'ALESSANO B.	21	20	13	129	161	758	1.068
2501032 BOMBINO BIANCO B.	1	-	-	3	1	-	4
2501033 BOMBINO NERO N.	-	-	1	3	5	-	9
2501038 BOVALE N.	-	-	-	-	-	1	1
2501042 CABERNET FRANC N.	1	-	1	-	-	-	2
2501043 CABERNET SAUVIGNON N.	-	-	-	1	-	-	1
2501052 CARICAGIOLA N.	-	-	-	2	1	2	5
2501298 CHARDONNAY B.	-	-	1	-	3	-	4
2501071 CROATINA N.	-	-	-	-	-	1	1
2501072 DAMASCHINO B.	-	-	-	1	-	4	5
2501088 FREISA N.	-	-	-	-	1	-	1
2501099 GRECO NERO N.	-	-	-	-	2	1	3
2501113 LAMBRUSCA DI ALESSANDRIA N.	-	-	-	-	1	-	1
2501114 LAMBRUSCO A FOGLIA FRASTAGLIATA N.	-	-	-	-	1	-	1
2501117 LAMBRUSCO MAESTRI N.	-	-	-	1	-	-	1
2501118 LAMBRUSCO MARANI N.	-	-	-	-	-	1	1
2501120 LAMBRUSCO SALAMINO N.	-	-	-	1	-	-	1
2501129 MALVASIA BIANCA B.	-	-	1	-	-	4	5
2501132 MALVASIA BIANCA LUNGA B.	-	-	-	-	-	8	8
2501133 MALVASIA DEL LAZIO B.	-	-	-	-	-	1	1
2501136 MALVASIA DI SARDEGNA B.	-	-	-	-	-	1	1
2501128 MALVASIA N.	-	-	-	-	-	1	1
2501140 MALVASIA NERA DI BRINDISI N.	1	-	2	-	1	1	5
2501141 MALVASIA NERA DI LECCE N.	-	-	-	1	-	-	1
2501299 MANZONI BIANCO B.	-	-	-	-	-	1	1
2501150 MONTEPULCIANO N.	2	3	2	3	1	-	10
2501119 MONTERICCO N.	-	-	-	-	2	1	2
2501152 MONTÙ B.	-	-	-	-	1	-	1
2501163 NEGRO AMARO N.	1	-	-	-	2	-	3
2501199 PRIMITIVO N.	18	21	33	41	46	141	240
2501452 REGINA B.	-	-	-	1	-	-	1
2501212 RONDINELLA N.	-	-	-	-	3	1	4
2501218 SANGIOVESE N.	-	2	1	7	5	7	20
2501280 S. MARTINO N.	-	1	-	-	-	-	1
2501288 S. MICHELE N.	-	-	-	-	-	1	1
2501332 TREBBIANO ABRUZZESE B.	-	-	-	-	1	-	1
2501240 TREBBIANO GIALLO B.	-	-	-	-	1	-	1
2501242 TREBBIANO ROMAGNOLO B.	-	-	-	-	1	1	2
2501243 TREBBIANO SPOLETINO B.	-	-	-	-	1	-	1
2501244 TREBBIANO TOSCANO B.	-	-	-	-	1	-	1
2501600 UVA DI ALTRO COLORE	18	11	10	76	43	187	331
2501250 VELTLINER B.	-	-	-	-	-	1	1
2501455 VERDEA B.	-	-	-	-	-	2	2
2501252 VERDECA B.	17	24	40	217	345	1.223	1.794
2501255 VERDISO B.	-	-	-	-	-	1	1
2501257 VERDUZZO TREVIGIANO B.	-	-	-	-	-	1	1
2501258 VERMENTINO B.	-	-	-	1	4	24	29
2502999 per altri vini	621	804	1.283	3.473	3.455	3.862	11.239
2502001 ABBUOTO	1	-	-	-	-	-	1
2502266 AGLIANICO DEL VULTURE N.	2	1	-	-	-	-	2
2502002 AGLIANICO N.	2	1	-	-	2	-	5
2502003 AGLIANICONE N.	1	-	-	-	-	-	1
2502004 ALBANA B.	1	-	-	-	-	-	1
2502008 ALBAROLA B.	-	3	10	24	12	1	50
2502012 ANCELLOTTA N.	2	-	1	-	-	-	3
2502018 AVARENGO N.	-	2	3	7	11	2	24
2502020 BARBERA BIANCA B.	-	-	-	-	1	-	1
2502019 BARBERA N.	-	-	-	-	1	1	2
2502023 BELLONE	-	1	-	-	-	-	1
2502025 BIANCAME B.	-	-	1	2	1	1	4
2502028 BIANCO D'ALESSANO B.	-	2	3	3	10	25	39
2502029 BIANCOLELLA B.	-	-	-	1	-	-	1
2502032 BOMBINO BIANCO B.	-	1	3	2	1	-	7
2502035 BONARDA N.	-	-	-	1	-	-	1
2502348 BONDA N.	-	-	-	1	-	-	1
2502039 BRACCIOLA NERA N.	-	-	1	-	-	-	1

Tavola 2.16 - Aziende con vite e relativa superficie investita per natura della produzione, età delle viti e tipo di vitigno
(superficie in ettari) - **AZIENDE**

NATURA DELLE PRODUZIONI VITIGNI		ETÀ DELLE VITI (anni)						Totale
		Meno di 3	3 -- 6	6 -- 10	10 -- 20	20 -- 30	30 ed oltre	
2502042	CABERNET FRANC N.	11	1	7	5	5	-	27
2502043	CABERNET SAUVIGNON N.	12	5	6	7	6	-	34
2502044	CADDIU N.	-	-	-	2	-	2	4
2502048	CANAIOLO BIANCO B.	1	-	-	-	-	-	1
2502314	CANAIOLO ROSA Rs.	-	-	-	1	-	-	1
2502050	CANINA NERA N.	-	-	-	-	1	-	1
2502052	CARICAGIOLA N.	-	-	1	1	1	1	4
2502298	CHARDONNAY B.	-	3	11	13	4	-	30
2502062	CILIEGIOLO N.	-	1	-	2	10	8	21
2502071	CROATINA N.	3	13	9	14	13	3	54
2502078	ERBALUCE B.	-	-	-	1	1	-	2
2502079	FALANGHINA B.	-	-	-	1	-	-	1
2502317	FORSELLINA N.	-	-	1	-	-	-	1
2502084	FORTANA N.	-	-	-	-	1	-	1
2502088	FREISA N.	-	-	-	1	2	-	3
2502090	GAGLIOPPO N.	-	1	-	-	-	-	1
2502351	GAMARET N.	-	-	-	1	-	-	1
2502092	GARGANEGA B.	-	1	4	33	6	3	46
2502352	GRANOIR N.	-	-	-	2	-	-	2
2502095	GRECHETTO B.	-	-	-	1	-	-	1
2502099	GRECO NERO N.	-	-	-	3	2	2	7
2502100	GRIGNOLINO N.	1	-	-	1	1	-	3
2502109	INCROCIO MANZONI 2.15 N.	-	-	1	-	-	-	1
2502278	ITALICA B.	2	-	-	3	-	-	5
2502111	LACRIMA N.	-	-	-	-	1	-	1
2502113	LAMBRUSCA DI ALESSANDRIA N.	4	1	-	3	2	2	12
2502114	LAMBRUSCO A FOGLIA FRASTAGLIATA N.	11	15	7	14	27	9	80
2502115	LAMBRUSCO DI SORBARA N.	2	1	1	8	11	3	25
2502116	LAMBRUSCO GRASPAROSSA N.	10	4	6	15	15	7	56
2502117	LAMBRUSCO MAESTRI N.	22	18	5	27	22	5	91
2502118	LAMBRUSCO MARANI N.	2	2	2	3	7	6	21
2502120	LAMBRUSCO SALAMINO N.	-	2	2	5	4	2	15
2502121	LAMBRUSCO VIADANESE N.	1	1	-	-	-	1	2
2502125	MAGLIOCCO CANINO N.	-	-	-	1	-	-	1
2502126	MAIOLICA N.	-	-	-	1	-	-	1
2502127	MALBECH N.	3	-	2	2	1	1	9
2502129	MALVASIA BIANCA B.	4	13	42	124	56	19	254
2502130	MALVASIA BIANCA DI BASILICATA	-	5	7	31	10	6	59
2502131	MALVASIA BIANCA DI CANDIA B.	2	8	31	68	22	11	140
2502132	MALVASIA BIANCA LUNGA B.	4	13	24	74	16	7	133
2502133	MALVASIA DEL LAZIO B.	-	-	6	5	5	-	16
2502279	MALVASIA DI CANDIA AROMATICA B.	1	-	4	10	8	1	24
2502134	MALVASIA DI CASORZO N.	-	-	2	1	2	6	11
2502135	MALVASIA DI LIPARI B.	-	-	-	1	1	-	2
2502136	MALVASIA DI SARDEGNA B.	-	-	1	-	1	1	3
2502138	MALVASIA ISTRIANA B.	-	-	-	3	2	-	5
2502128	MALVASIA N.	27	48	62	202	248	196	741
2502139	MALVASIA NERA DI BASILICATA N.	1	1	9	11	9	11	40
2502140	MALVASIA NERA DI BRINDISI N.	6	13	42	123	119	85	380
2502141	MALVASIA NERA DI LECCE N.	2	7	14	42	55	26	141
2502318	MALVASIA ROSA Rs.	-	-	1	-	1	-	2
2502299	MANZONI BIANCO B.	4	3	37	57	44	34	168
2502144	MARZEMINO N.	2	-	-	1	1	-	4
2502339	MELARA B.	-	-	-	1	-	-	1
2502146	MERLOT N.	17	8	12	14	5	2	57
2502302	MEUNIER N.	-	-	-	-	1	-	1
2502148	MOLINARA N.	1	-	-	-	-	-	1
2502150	MONTEPULCIANO N.	107	131	120	202	84	31	653
2502119	MONTERICCO N.	-	1	3	7	10	17	33
2502151	MONTONICO BIANCO B.	-	-	1	-	1	-	2
2502152	MONTÙ B.	-	-	-	2	1	-	3
2502153	MOSCATO BIANCO B.	1	5	8	11	9	7	41
2502308	MOSCATO DI SCANZO N.	1	-	-	4	-	1	6
2502281	MOSCATO DI TERRACINA B.	-	-	-	-	2	-	2
2502154	MOSCATO GIALLO B.	-	-	1	1	-	-	2
2502155	MOSCATO NERO DI ACQUI N.	-	1	1	2	3	-	7
2502156	MOSCATO ROSA Rs.	-	-	-	-	1	-	1
2502157	MOSTOSA B.	-	-	-	-	-	1	1
2502160	NEBBIOLO N.	-	-	-	1	-	1	2
2502161	NEGRARA N.	-	-	-	-	-	1	1
2502162	NEGRETTO N.	-	-	-	-	2	-	2
2502163	NEGRO AMARO N.	33	42	78	245	241	210	800
2502165	NERELLO MASCALESE N.	-	-	-	1	-	2	3

Tavola 2.16 - Aziende con vite e relativa superficie investita per natura della produzione, età delle viti e tipo di vitigno
(superficie in ettari) - **AZIENDE**

NATURA DELLE PRODUZIONI VITIGNI	ETÀ DELLE VITI (anni)						Totale
	Meno di 3	3 -- 6	6 -- 10	10 -- 20	20 -- 30	30 ed oltre	
2502166 NERETTA CUNEESE N.	-	-	-	-	2	1	3
2502168 NERO BUONO N.	-	-	-	-	1	2	2
2502169 NEYRET N.	-	-	-	3	1	2	6
2502171 NIEDDU MANNU N.	-	-	-	-	1	-	1
2502174 NOTARDOMENICO N.	-	-	-	1	-	-	1
2502177 ORTRUGO B.	1	-	-	-	-	-	1
2502178 OTTAVIANELLO N.	-	-	-	-	-	1	1
2502310 PETITE ARVINE B.	-	-	-	-	-	1	1
2502186 PETIT ROUGE N.	-	-	-	-	1	-	1
2502188 PICOLIT B.	-	-	-	2	-	-	2
2502322 PICULIT-NERI N.	-	-	-	1	-	-	1
2502189 PIEDIROSSO N.	-	1	-	-	-	-	1
2502190 PIGATO B.	-	-	-	1	1	1	3
2502191 PIGNOLA N.	-	-	-	1	1	3	5
2502300 PIGNOLETTO B.	2	1	3	4	4	1	15
2502192 PINELLA B.	1	1	-	2	-	2	5
2502193 PINOT BIANCO B.	1	2	3	6	1	-	12
2502194 PINOT GRIGIO G.	-	-	2	-	-	-	2
2502195 PINOT NERO N.	2	2	2	2	3	-	10
2502198 PORTOGHESE N.	-	-	-	-	-	3	3
2502199 PRIMITIVO N.	278	321	513	1.332	1.855	2.839	6.381
2502200 PROSECCO B.	-	-	-	1	-	-	1
2502206 REFOSCO NOSTRANO N.	-	-	-	-	2	-	2
2502341 REGINA B.	1	-	-	5	7	4	17
2502452 REGINA B.	-	1	-	-	-	1	2
2502207 RETAGLIADO BIANCO B.	-	-	-	-	-	1	1
2502208 RIBOLLA GIALLA B.	-	-	1	-	2	1	3
2502210 RIESLING B.	-	-	-	-	1	-	1
2502212 RONDINELLA N.	-	-	-	1	1	1	3
2502214 ROSSIGNOLA N.	-	1	-	1	-	-	2
2502217 SAGRANTINO N.	-	-	-	1	-	-	1
2502218 SANGIOVESE N.	49	92	163	672	597	237	1.720
2502219 SAN GIUSEPPE NERO N.	-	-	-	1	2	-	3
2502221 SAUVIGNON B.	-	1	-	-	-	-	1
2502289 SCHIAVA GROSSA N.	-	-	-	1	1	-	2
2502224 SCHIAVA N.	1	-	-	-	2	1	4
2502290 SCHIOPPETTINO N.	-	1	-	-	-	-	1
2502228 SGAVETTA N.	-	-	-	1	-	-	1
2502291 SIRIO B.	1	-	-	1	-	2	3
2502288 S. MICHELE N.	-	-	-	1	-	-	1
2502292 SOPERGA N.	-	-	-	1	1	-	2
2502231 SYRAH N.	-	-	-	2	-	-	2
2502232 TEROLDEGO N.	-	-	1	1	1	-	3
2502233 TERRANO N.	-	-	1	-	-	-	1
2502332 TREBBIANO ABRUZZESE B.	1	4	7	39	33	5	88
2502239 TREBBIANO DI SOAVE B.	-	-	3	12	10	1	26
2502240 TREBBIANO GIALLO B.	2	7	14	42	22	3	86
2502241 TREBBIANO MODENESE B.	-	2	-	5	6	-	13
2502242 TREBBIANO ROMAGNOLO B.	2	2	4	20	15	2	42
2502243 TREBBIANO SPOLETINO B.	1	-	-	2	-	-	3
2502244 TREBBIANO TOSCANO B.	1	6	18	99	40	12	169
2502294 TSCHAGGELE N.	-	-	1	-	-	-	1
2502600 UVA DI ALTRO COLORE	51	63	97	271	224	237	805
2502599 UVA DI COLORE NERO	-	-	-	-	2	-	2
2502247 UVA DI TROIA N.	-	-	-	1	-	-	1
2502248 UVA RARA N.	-	-	-	-	-	1	1
2502251 VERDEA B.	-	-	-	-	1	-	1
2502252 VERDECA B.	2	7	29	84	64	71	250
2502337 VERDESE B.	-	-	-	1	-	-	1
2502254 VERDICCHIO BIANCO B.	-	-	1	7	-	-	8
2502256 VERDUZZO FRIULANO B.	1	1	2	2	-	-	5
2502258 VERMENTINO B.	-	1	-	-	-	-	1
2503999 UVA DA TAVOLA	508	674	789	1.384	469	193	3.249
2503502 ALPHONSE LAVALLÉE N.	1	1	4	1	1	2	9
2503503 ANGELA B.	-	-	-	-	-	1	1
2503506 BARESANA B.	2	7	4	15	7	7	42
2503587 BLACK PEARL N.	9	5	2	2	-	-	17
2503570 BLUSH SEEDLESS RS.	1	1	-	-	-	-	2
2503507 CARDINAL N.	-	-	1	2	1	-	4
2503571 CENTENNIAL SEEDLESS B.	2	2	4	2	-	-	8
2503534 CLOTILDE PROSPERI B.	1	1	-	-	-	-	1
2503557 CONEGLIANO 213 B.	-	-	1	-	-	-	1
2503572 DAWN SEEDLESS B.	-	1	3	1	1	-	6

Tavola 2.16 - Aziende con vite e relativa superficie investita per natura della produzione, età delle viti e tipo di vitigno
(superficie in ettari) - **AZIENDE**

NATURA DELLE PRODUZIONI VITIGNI	ETÀ DELLE VITI (anni)						Totale
	Meno di 3	3 -- 6	6 -- 10	10 -- 20	20 -- 30	30 ed oltre	
2503511 DELIZIA DI VAPRIO B.	-	-	-	1	-	-	1
2503579 FIORENZA B.	-	-	1	1	-	-	1
2503513 GROS VERT B.	-	-	2	-	-	-	2
2503576 ISABELLA N.	1	-	-	-	-	-	1
2503514 ITALIA B.	81	139	352	681	245	72	1.385
2503573 KING HUSAINY B.	-	-	-	1	-	-	1
2503515 LATTUARIO NERO N.	2	5	5	4	2	2	20
2503541 LIANA N.	-	-	1	-	-	-	1
2503547 MATILDE B.	3	11	45	54	9	-	120
2503548 MICHELE PALIERI N.	2	12	13	16	1	-	43
2503517 MOSCATO D'AMBURGO N.	1	1	2	7	2	1	12
2503518 MOSCATO DI TERRACINA B.	-	-	-	1	1	-	2
2503577 NOAH B.	-	-	-	1	-	-	1
2503583 PAULA B.	1	-	-	-	-	-	1
2503521 PERLA DI CSABA B.	1	-	-	1	-	1	3
2503568 PERLON N.	-	1	-	-	-	-	1
2503524 PIZZUTELLO BIANCO B.	1	-	-	-	-	-	1
2503525 PRIMUS B.	2	3	8	9	9	3	33
2503526 PRUNESTA N.	-	-	2	-	-	-	2
2503574 RED GLOBE RS.	20	15	6	7	-	-	45
2503452 REGINA B.	-	1	2	10	1	3	17
2503527 REGINA B.	12	34	84	340	121	52	600
2503453 REGINA DEI VIGNETI B.	-	-	-	-	2	-	2
2503528 REGINA DEI VIGNETI B.	1	1	3	4	4	3	16
2503552 RUBY SEEDLESS N.	1	-	-	-	-	-	1
2503544 S. ANNA DI LIPSIA B.	-	-	1	1	-	-	1
2503554 SUGRAONE B.	9	10	10	5	-	-	32
2503531 SULTANINA BIANCA B.	-	1	-	-	-	-	1
2503500 UVA DI ALTRO COLORE	49	77	110	213	78	48	516
2503499 UVA DI COLORE NERO	8	4	3	5	-	1	20
2503575 VICTORIA B.	353	414	236	128	24	6	1.055
2503533 ZIBIBBO B.	1	-	-	-	-	-	1

Tavola 2.16 - Aziende con vite e relativa superficie investita per natura della produzione, età delle viti e tipo di vitigno
(superficie in ettari) - SUPERFICIE

NATURA DELLE PRODUZIONI VITIGNI	ETÀ DELLE VITI (anni)						Totale
	Meno di 3	3 -- 6	6 -- 10	10 -- 20	20 -- 30	30 ed oltre	
UVA DA VINO	858,42	849,70	1.485,79	4.292,36	3.949,55	3.807,72	15.243,54
2501999 per vini DOC e DOCG	132,95	43,92	144,42	268,56	474,40	928,94	1.993,19
2501008 ALBAROLA B.	-	-	-	-	0,70	-	0,70
2501009 ALEATICO N.	-	-	-	-	-	0,71	0,71
2501022 BARSAGLINA N.	-	-	-	-	-	0,30	0,30
2501025 BIANCAME B.	-	-	-	0,05	-	3,25	3,30
2501026 BIANCHETTA GENOVESE B.	-	-	-	-	-	0,32	0,32
2501028 BIANCO D'ALESSANO B.	13,72	5,87	3,42	32,72	36,01	198,03	289,77
2501032 BOMBINO BIANCO B.	0,05	-	-	0,89	0,20	-	1,14
2501033 BOMBINO NERO N.	-	-	0,40	1,87	3,29	-	5,56
2501038 BOVALE N.	-	-	-	-	-	0,05	0,05
2501042 CABERNET FRANC N.	0,60	-	1,20	-	-	-	1,80
2501043 CABERNET SAUVIGNON N.	-	-	-	0,40	-	-	0,40
2501052 CARICAGIOLA N.	-	-	-	0,30	0,25	0,54	1,09
2501298 CHARDONNAY B.	-	-	3,00	-	16,07	-	19,07
2501071 CROATINA N.	-	-	-	-	-	0,86	0,86
2501072 DAMASCHINO B.	-	-	-	0,30	-	0,52	0,82
2501088 FREISA N.	-	-	-	-	0,20	-	0,20
2501099 GRECO NERO N.	-	-	-	-	1,39	1,11	2,50
2501113 LAMBRUSCA DI ALESSANDRIA N.	-	-	-	-	0,10	-	0,10
2501114 LAMBRUSCO A FOGLIA FRASTAGLIATA N.	-	-	-	-	2,50	-	2,50
2501117 LAMBRUSCO MAESTRI N.	-	-	-	1,20	-	-	1,20
2501118 LAMBRUSCO MARANI N.	-	-	-	-	-	0,39	0,39
2501120 LAMBRUSCO SALAMINO N.	-	-	-	0,10	-	-	0,10
2501129 MALVASIA BIANCA B.	-	-	1,71	-	-	1,26	2,97
2501132 MALVASIA BIANCA LUNGA B.	-	-	-	-	-	2,53	2,53
2501133 MALVASIA DEL LAZIO B.	-	-	-	-	-	0,15	0,15
2501136 MALVASIA DI SARDEGNA B.	-	-	-	-	-	0,23	0,23
2501128 MALVASIA N.	-	-	-	-	-	0,20	0,20
2501140 MALVASIA NERA DI BRINDISI N.	0,05	-	2,50	-	0,49	0,10	3,14
2501141 MALVASIA NERA DI LECCE N.	-	-	-	1,15	-	-	1,15
2501299 MANZONI BIANCO B.	-	-	-	-	-	0,01	0,01
2501150 MONTEPULCIANO N.	0,65	0,90	3,09	3,79	0,71	-	9,14
2501119 MONTERICCO N.	-	-	-	-	2,89	4,44	7,33
2501152 MONTÙ B.	-	-	-	-	2,00	-	2,00
2501163 NEGRO AMARO N.	74,00	-	-	-	5,56	-	79,56
2501199 PRIMITIVO N.	22,57	18,14	105,06	39,06	56,12	188,88	429,83
2501452 REGINA B.	-	-	-	0,20	-	-	0,20
2501212 RONDINELLA N.	-	-	-	-	1,16	0,70	1,86
2501218 SANGIOVESE N.	-	2,70	0,50	7,37	6,16	2,54	19,27
2501280 S. MARTINO N.	-	0,15	-	-	-	-	0,15
2501288 S. MICHELE N.	-	-	-	-	-	1,21	1,21
2501332 TREBBIANO ABRUZZESE B.	-	-	-	-	0,35	-	0,35
2501240 TREBBIANO GIALLO B.	-	-	-	-	0,44	-	0,44
2501242 TREBBIANO ROMAGNOLO B.	-	-	-	-	1,34	0,65	1,99
2501243 TREBBIANO SPOLETINO B.	-	-	-	-	1,92	-	1,92
2501244 TREBBIANO TOSCANO B.	-	-	-	-	1,65	-	1,65
2501600 UVA DI ALTRO COLORE	17,33	9,49	6,35	43,09	32,47	128,91	237,64
2501250 VELTLINER B.	-	-	-	-	-	0,08	0,08
2501455 VERDEA B.	-	-	-	-	-	0,90	0,90
2501252 VERDECA B.	3,98	6,67	17,19	135,97	299,73	386,52	850,06
2501255 VERDISO B.	-	-	-	-	-	0,10	0,10
2501257 VERDUZZO TREVIGIANO B.	-	-	-	-	-	0,26	0,26
2501258 VERMENTINO B.	-	-	-	0,10	0,70	3,19	3,99
2502999 per altri vini	725,47	805,78	1.341,37	4.023,80	3.475,15	2.878,78	13.250,35
2502001 ABBUOTO	1,28	-	-	-	-	-	1,28
2502266 AGLIANICO DEL VULTURE N.	4,41	1,30	-	-	-	-	5,71
2502002 AGLIANICO N.	2,90	0,30	-	-	1,88	-	5,08
2502003 AGLIANICONE N.	3,00	-	-	-	-	-	3,00
2502004 ALBANA B.	3,00	-	-	-	-	-	3,00
2502008 ALBAROLA B.	-	1,18	25,41	30,86	34,63	1,00	93,08
2502012 ANCELLOTTA N.	3,27	-	0,89	-	-	-	4,16
2502018 AVARENGO N.	-	0,34	3,55	5,01	8,37	1,11	18,38
2502020 BARBERA BIANCA B.	-	-	-	-	0,02	-	0,02
2502019 BARBERA N.	-	-	-	-	1,07	0,82	1,89
2502023 BELLONE	-	0,50	-	-	-	-	0,50
2502025 BIANCAME B.	-	-	0,86	0,66	0,10	0,49	2,11
2502028 BIANCO D'ALESSANO B.	-	0,11	0,32	1,10	3,69	6,81	12,03
2502029 BIANCOLELLA B.	-	-	-	30,00	-	-	30,00
2502032 BOMBINO BIANCO B.	-	1,50	8,13	3,74	0,61	-	13,98
2502035 BONARDA N.	-	-	-	0,33	-	-	0,33
2502348 BONDA N.	-	-	-	0,60	-	-	0,60
2502039 BRACCIOLA NERA N.	-	-	1,66	-	-	-	1,66

Tavola 2.16 - Aziende con vite e relativa superficie investita per natura della produzione, età delle viti e tipo di vitigno
(superficie in ettari) - SUPERFICIE

NATURA DELLE PRODUZIONI VITIGNI		ETÀ DELLE VITI (anni)						Totale
		Meno di 3	3 -- 6	6 -- 10	10 -- 20	20 -- 30	30 ed oltre	
2502042	CABERNET FRANC N.	12,63	1,65	6,41	5,35	3,44	-	29,48
2502043	CABERNET SAUVIGNON N.	28,18	4,82	13,62	12,24	9,00	-	67,86
2502044	CADDIU N.	-	-	-	1,07	-	2,02	3,09
2502048	CANAIOLO BIANCO B.	0,08	-	-	-	-	-	0,08
2502314	CANAIOLO ROSA Rs.	-	-	-	0,15	-	-	0,15
2502050	CANINA NERA N.	-	-	-	-	1,40	-	1,40
2502052	CARICAGIOLA N.	-	-	0,90	0,97	0,34	0,22	2,43
2502298	CHARDONNAY B.	-	1,87	24,10	37,06	7,20	-	70,23
2502062	CILIEGIOLO N.	-	0,90	-	2,82	12,43	7,99	24,14
2502071	CROATINA N.	1,97	8,65	7,85	9,92	10,91	1,28	40,58
2502078	ERBALUCE B.	-	-	-	0,68	1,36	-	2,04
2502079	FALANGHINA B.	-	-	-	0,20	-	-	0,20
2502317	FORSELLINA N.	-	-	0,18	-	-	-	0,18
2502084	FORTANA N.	-	-	-	-	2,70	-	2,70
2502088	FREISA N.	-	-	-	0,98	1,46	-	2,44
2502090	GAGLIOPPO N.	-	1,30	-	-	-	-	1,30
2502351	GAMARET N.	-	-	-	2,00	-	-	2,00
2502092	GARGANEGA B.	-	0,54	4,60	50,68	4,93	2,59	63,34
2502352	GRANOIR N.	-	-	-	0,43	-	-	0,43
2502095	GRECHETTO B.	-	-	-	4,00	-	-	4,00
2502099	GRECO NERO N.	-	-	-	1,84	0,68	1,00	3,52
2502100	GRIGNOLINO N.	2,00	-	-	0,68	0,37	-	3,05
2502109	INCROCIO MANZONI 2.15 N.	-	-	1,20	-	-	-	1,20
2502278	ITALICA B.	1,22	-	-	4,29	-	-	5,51
2502111	LACRIMA N.	-	-	-	-	0,20	-	0,20
2502113	LAMBRUSCA DI ALESSANDRIA N.	5,30	1,36	-	4,47	2,30	3,88	17,31
2502114	LAMBRUSCO A FOGLIA FRASTAGLIATA N.	9,44	15,56	8,98	16,70	29,97	17,72	98,37
2502115	LAMBRUSCO DI SORBARA N.	2,18	0,60	0,44	4,90	8,39	3,63	20,14
2502116	LAMBRUSCO GRASPAROSSA N.	39,26	6,74	6,42	20,98	11,38	12,34	97,12
2502117	LAMBRUSCO MAESTRI N.	20,51	31,19	4,74	28,33	19,80	3,72	108,29
2502118	LAMBRUSCO MARANI N.	6,23	2,91	1,10	1,34	8,81	2,38	22,77
2502120	LAMBRUSCO SALAMINO N.	-	4,81	3,45	3,20	8,55	1,22	21,23
2502121	LAMBRUSCO VIADANESE N.	1,48	1,60	-	-	-	1,65	4,73
2502125	MAGLIOCCO CANINO N.	-	-	-	0,17	-	-	0,17
2502126	MAIOLICA N.	-	-	-	0,52	-	-	0,52
2502127	MALBECH N.	3,11	-	0,81	1,55	0,64	0,74	6,85
2502129	MALVASIA BIANCA B.	3,08	6,75	34,97	108,08	61,90	11,18	225,96
2502130	MALVASIA BIANCA DI BASILICATA	-	1,93	5,68	27,07	6,74	1,19	42,61
2502131	MALVASIA BIANCA DI CANDIA B.	5,42	5,06	24,06	74,02	20,78	4,96	134,30
2502132	MALVASIA BIANCA LUNGA B.	4,30	9,93	26,49	73,07	14,43	7,27	135,49
2502133	MALVASIA DEL LAZIO B.	-	-	4,17	5,85	1,65	-	11,67
2502279	MALVASIA DI CANDIA AROMATICA B.	0,03	-	2,13	12,61	4,31	0,82	19,90
2502134	MALVASIA DI CASORZO N.	-	-	0,96	0,10	0,80	2,11	3,97
2502135	MALVASIA DI LIPARI B.	-	-	-	3,06	0,45	-	3,51
2502136	MALVASIA DI SARDEGNA B.	-	-	0,88	-	0,47	0,07	1,42
2502138	MALVASIA ISTRIANA B.	-	-	-	1,85	0,39	-	2,24
2502128	MALVASIA N.	27,88	34,27	37,71	179,77	261,53	165,00	706,16
2502139	MALVASIA NERA DI BASILICATA N.	0,73	1,50	6,23	4,77	6,49	7,83	27,55
2502140	MALVASIA NERA DI BRINDISI N.	2,91	6,97	31,56	96,82	126,07	68,61	332,94
2502141	MALVASIA NERA DI LECCE N.	1,35	4,48	11,18	27,61	42,60	16,11	103,33
2502318	MALVASIA ROSA Rs.	-	-	0,40	-	1,92	-	2,32
2502299	MANZONI BIANCO B.	2,08	2,61	31,21	58,72	40,20	27,88	162,70
2502144	MARZEMINO N.	3,47	-	-	2,20	0,52	-	6,19
2502339	MELARA B.	-	-	-	0,40	-	-	0,40
2502146	MERLOT N.	19,65	6,54	10,39	16,23	4,35	3,27	60,43
2502302	MEUNIER N.	-	-	-	-	1,03	-	1,03
2502148	MOLINARA N.	0,87	-	-	-	-	-	0,87
2502150	MONTEPULCIANO N.	118,04	146,41	120,11	295,95	90,65	16,98	788,14
2502119	MONTERICCO N.	-	0,21	2,48	7,26	7,49	14,48	31,92
2502151	MONTONICO BIANCO B.	-	-	3,28	-	0,15	-	3,43
2502152	MONTÙ B.	-	-	-	2,70	1,00	-	3,70
2502153	MOSCATO BIANCO B.	0,20	5,24	3,19	14,12	7,33	4,12	34,20
2502308	MOSCATO DI SCANZO N.	0,16	-	-	1,51	-	0,06	1,73
2502281	MOSCATO DI TERRACINA B.	-	-	-	-	5,91	-	5,91
2502154	MOSCATO GIALLO B.	-	-	0,11	0,02	-	-	0,13
2502155	MOSCATO NERO DI ACQUI N.	-	2,00	0,43	0,25	0,77	-	3,45
2502156	MOSCATO ROSA Rs.	-	-	-	-	0,19	-	0,19
2502157	MOSTOSA B.	-	-	-	-	-	0,10	0,10
2502160	NEBBIOLO N.	-	-	-	0,75	-	2,00	2,75
2502161	NEGRARA N.	-	-	-	-	-	0,10	0,10
2502162	NEGRETTO N.	-	-	-	-	1,48	-	1,48
2502163	NEGRO AMARO N.	33,98	33,41	62,08	222,09	201,99	185,62	739,17
2502165	NERELLO MASCALESE N.	-	-	-	0,90	-	1,32	2,22

Tavola 2.16 - Aziende con vite e relativa superficie investita per natura della produzione, età delle viti e tipo di vitigno
(superficie in ettari) - SUPERFICIE

NATURA DELLE PRODUZIONI VITIGNI	ETÀ DELLE VITI (anni)						Totale
	Meno di 3	3 -- 6	6 -- 10	10 -- 20	20 -- 30	30 ed oltre	
2502166 NERETTA CUNEESE N.	-	-	-	-	1,56	0,40	1,96
2502168 NERO BUONO N.	-	-	-	-	0,25	1,67	1,92
2502169 NEYRET N.	-	-	-	0,42	0,92	1,02	2,36
2502171 NIEDDU MANNU N.	-	-	-	-	0,50	-	0,50
2502174 NOTARDOMENICO N.	-	-	-	0,62	-	-	0,62
2502177 ORTRUGO B.	0,22	-	-	-	-	-	0,22
2502178 OTTAVIANELLO N.	-	-	-	-	-	0,24	0,24
2502310 PETITE ARVINE B.	-	-	-	-	-	0,30	0,30
2502186 PETIT ROUGE N.	-	-	-	-	0,96	-	0,96
2502188 PICOLIT B.	-	-	-	0,72	-	-	0,72
2502322 PICULIT-NERI N.	-	-	-	1,00	-	-	1,00
2502189 PIEDIROSSO N.	-	1,26	-	-	-	-	1,26
2502190 PIGATO B.	-	-	-	3,03	0,34	1,04	4,41
2502191 PIGNOLA N.	-	-	-	0,17	1,50	1,59	3,26
2502300 PIGNOLETTO B.	1,20	0,39	2,34	7,50	4,13	0,30	15,86
2502192 PINELLA B.	0,14	1,00	-	2,18	-	0,74	4,06
2502193 PINOT BIANCO B.	1,10	4,76	4,74	12,83	1,09	-	24,52
2502194 PINOT GRIGIO G.	-	-	5,40	-	-	-	5,40
2502195 PINOT NERO N.	0,74	1,59	3,30	8,70	1,49	-	15,82
2502198 PORTOGHESE N.	-	-	-	-	-	1,92	1,92
2502199 PRIMITIVO N.	206,32	213,94	379,67	876,92	1.306,71	1.829,80	4.813,36
2502200 PROSECCO B.	-	-	-	0,15	-	-	0,15
2502206 REFOSCO NOSTRANO N.	-	-	-	-	1,50	-	1,50
2502341 REGINA B.	0,35	-	-	3,90	4,02	4,54	12,81
2502452 REGINA B.	-	0,10	-	-	-	0,17	0,27
2502207 RETAGLIADO BIANCO B.	-	-	-	-	-	0,07	0,07
2502208 RIBOLLA GIALLA B.	-	-	1,25	-	0,85	0,68	2,78
2502210 RIESLING B.	-	-	-	-	0,30	-	0,30
2502212 RONDINELLA N.	-	-	-	1,20	0,61	0,20	2,01
2502214 ROSSIGNOLA N.	-	0,80	-	4,00	-	-	4,80
2502217 SAGRANTINO N.	-	-	-	0,61	-	-	0,61
2502218 SANGIOVESE N.	45,51	108,52	157,33	749,61	585,34	215,06	1.861,37
2502219 SAN GIUSEPPE NERO N.	-	-	-	0,62	2,55	-	3,17
2502221 SAUVIGNON B.	-	1,00	-	-	-	-	1,00
2502289 SCHIAVA GROSSA N.	-	-	-	0,50	0,30	-	0,80
2502224 SCHIAVA N.	1,00	-	-	-	1,77	0,60	3,37
2502290 SCHIOPPETTINO N.	-	6,50	-	-	-	-	6,50
2502228 SGAVETTA N.	-	-	-	2,00	-	-	2,00
2502291 SIRIO B.	5,70	-	-	0,97	-	1,60	8,27
2502288 S. MICHELE N.	-	-	-	0,87	-	-	0,87
2502292 SOPERGA N.	-	-	-	6,00	1,21	-	7,21
2502231 SYRAH N.	-	-	-	1,32	-	-	1,32
2502232 TEROLDEGO N.	-	-	6,00	0,25	0,07	-	6,32
2502233 TERRANO N.	-	-	0,30	-	-	-	0,30
2502332 TREBBIANO ABRUZZESE B.	1,19	2,83	7,33	61,40	44,27	3,59	120,61
2502239 TREBBIANO DI SOAVE B.	-	-	3,11	11,05	10,09	0,83	25,08
2502240 TREBBIANO GIALLO B.	2,70	11,80	17,85	46,92	16,61	3,42	99,30
2502241 TREBBIANO MODENESE B.	-	1,47	-	3,33	7,15	-	11,95
2502242 TREBBIANO ROMAGNOLO B.	1,49	0,90	4,23	24,52	14,48	0,80	46,42
2502243 TREBBIANO SPOLETINO B.	4,20	-	-	1,68	-	-	5,88
2502244 TREBBIANO TOSCANO B.	5,00	10,69	22,91	162,11	55,09	11,93	267,73
2502294 TSCHAGGELE N.	-	-	0,13	-	-	-	0,13
2502600 UVA DI ALTRO COLORE	70,33	74,24	136,41	387,09	235,04	158,20	1.061,31
2502599 UVA DI COLORE NERO	-	-	-	-	0,58	-	0,58
2502247 UVA DI TROIA N.	-	-	-	4,00	-	-	4,00
2502248 UVA RARA N.	-	-	-	-	-	0,22	0,22
2502251 VERDEA B.	-	-	-	-	1,20	-	1,20
2502252 VERDECA B.	0,48	4,29	41,28	94,18	62,45	24,16	226,84
2502337 VERDESE B.	-	-	-	1,00	-	-	1,00
2502254 VERDICCHIO BIANCO B.	-	-	0,88	10,09	-	-	10,97
2502256 VERDUZZO FRIULANO B.	2,20	2,00	1,59	2,74	-	-	8,53
2502258 VERMENTINO B.	-	0,66	-	-	-	-	0,66
2503999 UVA DA TAVOLA	921,89	1.206,47	2.128,86	3.613,35	886,61	182,20	8.939,38
2503502 ALPHONSE LAVALLÉE N.	1,50	2,00	6,00	2,00	2,00	1,03	14,53
2503503 ANGELA B.	-	-	-	-	-	0,10	0,10
2503506 BARESANA B.	1,09	0,74	0,63	4,12	1,16	0,81	8,55
2503587 BLACK PEARL N.	19,55	4,85	3,24	12,00	-	-	39,64
2503570 BLUSH SEEDLESS RS.	2,80	1,25	-	-	-	-	4,05
2503507 CARDINAL N.	-	-	0,05	0,65	0,02	-	0,72
2503571 CENTENNIAL SEEDLESS B.	6,00	2,10	17,45	6,20	-	-	31,75
2503534 CLOTILDE PROSPERI B.	2,50	3,00	-	-	-	-	5,50
2503557 CONEGLIANO 213 B.	-	-	0,45	-	-	-	0,45
2503572 DAWN SEEDLESS B.	-	0,99	9,23	0,15	6,00	-	16,37

Tavola 2.16 - Aziende con vite e relativa superficie investita per natura della produzione, età delle viti e tipo di vitigno
(superficie in ettari) - SUPERFICIE

NATURA DELLE PRODUZIONI VITIGNI	ETÀ DELLE VITI (anni)						Totale
	Meno di 3	3 -- 6	6 -- 10	10 -- 20	20 -- 30	30 ed oltre	
2503511 DELIZIA DI VAPRIO B.	-	-	-	5,00	-	-	5,00
2503579 FIORENZA B.	-	-	2,60	2,30	-	-	4,90
2503513 GROS VERT B.	-	-	3,50	-	-	-	3,50
2503576 ISABELLA N.	0,90	-	-	-	-	-	0,90
2503514 ITALIA B.	227,45	292,54	1.203,12	2.270,72	586,64	75,67	4.656,14
2503573 KING HUSAINY B.	-	-	-	2,00	-	-	2,00
2503515 LATTUARIO NERO N.	1,54	5,86	21,56	4,95	1,25	1,25	36,41
2503541 LIANA N.	-	-	12,00	-	-	-	12,00
2503547 MATILDE B.	8,12	14,95	70,08	98,20	10,89	-	202,24
2503548 MICHELE PALIERI N.	0,90	13,52	15,13	33,72	1,00	-	64,27
2503517 MOSCATO D'AMBURGO N.	1,03	2,31	8,18	21,45	2,60	0,05	35,62
2503518 MOSCATO DI TERRACINA B.	-	-	-	5,00	12,39	-	17,39
2503577 NOAH B.	-	-	-	6,00	-	-	6,00
2503583 PAULA B.	0,48	-	-	-	-	-	0,48
2503521 PERLA DI CSABA B.	0,80	-	-	1,03	-	0,13	1,96
2503568 PERLON N.	-	1,65	-	-	-	-	1,65
2503524 PIZZUTELLO BIANCO B.	1,40	-	-	-	-	-	1,40
2503525 PRIMUS B.	1,50	3,30	10,09	12,00	9,24	3,08	39,21
2503526 PRUNESTA N.	-	-	0,93	-	-	-	0,93
2503574 RED GLOBE RS.	44,08	30,69	15,40	12,28	-	-	102,45
2503452 REGINA B.	-	0,66	0,93	10,47	1,00	3,50	16,56
2503527 REGINA B.	11,92	35,71	102,53	387,02	131,02	40,40	708,60
2503453 REGINA DEI VIGNETI B.	-	-	-	-	1,48	-	1,48
2503528 REGINA DEI VIGNETI B.	0,65	3,02	3,09	2,81	5,75	1,25	16,57
2503552 RUBY SEEDLESS N.	3,00	-	-	-	-	-	3,00
2503544 S. ANNA DI LIPSIA B.	-	-	0,70	1,00	-	-	1,70
2503554 SUGRAONE B.	28,55	52,45	38,34	25,25	-	-	144,59
2503531 SULTANINA BIANCA B.	-	6,40	-	-	-	-	6,40
2503500 UVA DI ALTRO COLORE	98,80	150,64	198,78	451,08	81,54	46,59	1.027,43
2503499 UVA DI COLORE NERO	10,73	7,23	4,10	4,14	-	0,05	26,25
2503575 VICTORIA B.	444,60	570,61	380,75	231,81	32,63	8,29	1.668,69
2503533 ZIBIBBO B.	2,00	-	-	-	-	-	2,00

Tavola 2.17 - Aziende con arboricoltura da legno e/o boschi e relativa superficie per classe di superficie totale e zona altimetrica (superficie in ettari) - TOTALE

CULTURE BOSCHIVE	CLASSI DI SUPERFICIE TOTALE								Totale
	Meno di 1	1 -- 2	2 -- 5	5 -- 10	10 -- 20	20 -- 50	50 -- 100	100 ed oltre	
AZIENDE									
CULTURE BOSCHIVE									
ARBORICOLTURA DA LEGNO	45	10	8	1	1	3	-	-	68
Pioppeti	12	3	-	1	-	2	-	-	18
Altra arboricoltura da legno	33	7	8	-	1	1	-	-	50
BOSCHI	258	216	270	217	319	329	124	84	1.817
Fustaie	83	55	67	53	118	108	44	32	560
Conifere	50	30	20	26	22	27	7	12	194
Latifoglie	10	3	20	8	59	52	30	12	194
Miste di conifere e latifoglie	28	22	27	19	38	29	8	8	179
Cedui	85	66	64	54	71	84	30	27	481
Semplici	81	57	56	39	56	67	26	24	406
Composti	4	9	9	15	15	19	4	4	79
Macchia mediterranea	100	101	140	121	150	157	65	39	873
ALTRE SUPERFICI FORESTALI									
SUPERFICI BOSCHATE A TURNO BREVE	-	-	-	-	-	1	-	2	3
Produzione di energia	-	-	-	-	-	-	-	2	2
Produzione per l'industria	-	-	-	-	-	1	-	-	1
SUPERFICIE INVESTITA									
CULTURE BOSCHIVE									
ARBORICOLTURA DA LEGNO	4,29	3,05	7,23	0,50	4,97	22,20	-	-	42,24
Pioppeti	0,66	0,52	-	0,50	-	4,20	-	-	5,88
Altra arboricoltura da legno	3,63	2,53	7,23	-	4,97	18,00	-	-	36,36
BOSCHI	49,12	90,85	277,61	463,65	1.233,13	2.973,89	3.248,35	7.172,15	15.508,75
Fustaie	12,95	17,26	52,09	128,98	456,37	979,87	1.183,96	2.184,28	5.015,76
Conifere	8,28	12,15	15,44	63,81	78,29	217,72	84,02	529,80	1.009,51
Latifoglie	1,57	0,89	15,72	27,01	228,32	507,46	807,45	1.446,67	3.035,09
Miste di conifere e latifoglie	3,10	4,22	20,93	38,16	149,76	254,69	292,49	207,81	971,16
Cedui	10,22	19,64	59,95	108,64	284,39	754,87	873,80	2.825,92	4.937,43
Semplici	9,24	14,69	53,76	81,70	223,76	608,97	766,27	2.766,58	4.524,97
Composti	0,98	4,95	6,19	26,94	60,63	145,90	107,53	59,34	412,46
Macchia mediterranea	25,95	53,95	165,57	226,03	492,37	1.239,15	1.190,59	2.161,95	5.555,56
ALTRE SUPERFICI FORESTALI									
SUPERFICI BOSCHATE A TURNO BREVE	-	-	-	-	-	18,00	-	65,19	83,19
Produzione di energia	-	-	-	-	-	-	-	65,19	65,19
Produzione per l'industria	-	-	-	-	-	18,00	-	-	18,00

Tavola 2.17 segue - Aziende con arboricoltura da legno e/o boschi e relativa superficie per classe di superficie totale e zona altimetrica (superficie in ettari) - COLLINA

CULTURE BOSCHIVE	CLASSI DI SUPERFICIE TOTALE								Totale
	Meno di 1	1 -- 2	2 -- 5	5 -- 10	10 -- 20	20 -- 50	50 -- 100	100 ed oltre	
AZIENDE									
CULTURE BOSCHIVE									
ARBORICOLTURA DA LEGNO	42	8	4	1	1	3	-	-	59
Pioppeti	12	3	-	1	-	2	-	-	18
Altra arboricoltura da legno	30	5	4	-	1	1	-	-	41
BOSCHI	190	161	205	177	279	264	92	51	1.419
Fustaie	66	46	55	42	109	93	41	23	475
Conifere	35	22	14	15	16	15	5	6	128
Latifoglie	9	3	14	8	59	52	29	11	185
Miste di conifere e latifoglie	27	21	27	19	35	26	7	6	168
Cedui	84	63	64	53	71	80	26	17	458
Semplici	80	54	56	39	56	63	23	16	387
Composti	4	9	9	14	15	19	3	2	75
Macchia mediterranea	49	56	87	88	115	107	39	20	561
ALTRE SUPERFICI FORESTALI									
SUPERFICI BOSCADE A TURNO BREVE	-	-	-	-	-	1	-	2	3
Produzione di energia	-	-	-	-	-	-	-	2	2
Produzione per l'industria	-	-	-	-	-	1	-	-	1
SUPERFICIE INVESTITA									
CULTURE BOSCHIVE									
ARBORICOLTURA DA LEGNO	3,86	2,03	6,23	0,50	4,97	22,20	-	-	39,79
Pioppeti	0,66	0,52	-	0,50	-	4,20	-	-	5,88
Altra arboricoltura da legno	3,20	1,51	6,23	-	4,97	18,00	-	-	33,91
BOSCHI	32,42	63,12	199,35	366,49	1.044,82	2.366,79	2.507,12	5.517,58	12.097,69
Fustaie	10,14	15,80	48,38	110,03	437,47	855,76	1.046,93	1.771,30	4.295,81
Conifere	5,81	10,74	13,03	44,86	64,61	124,05	56,02	266,80	585,92
Latifoglie	1,43	0,89	14,42	27,01	228,32	507,46	787,45	1.346,78	2.913,76
Miste di conifere e latifoglie	2,90	4,17	20,93	38,16	144,54	224,25	203,46	157,72	796,13
Cedui	10,04	17,54	59,95	107,49	284,39	729,89	840,78	2.450,44	4.500,52
Semplici	9,06	12,59	53,76	81,70	223,76	583,99	737,25	2.395,60	4.097,71
Composti	0,98	4,95	6,19	25,79	60,63	145,90	103,53	54,84	402,81
Macchia mediterranea	12,24	29,78	91,02	148,97	322,96	781,14	619,41	1.295,84	3.301,36
ALTRE SUPERFICI FORESTALI									
SUPERFICI BOSCADE A TURNO BREVE	-	-	-	-	-	18,00	-	65,19	83,19
Produzione di energia	-	-	-	-	-	-	-	65,19	65,19
Produzione per l'industria	-	-	-	-	-	18,00	-	-	18,00

Tavola 2.17 segue - Aziende con arboricoltura da legno e/o boschi e relativa superficie per classe di superficie totale e zona altimetrica (superficie in ettari) - PIANURA

CULTURE BOSCHIVE	CLASSI DI SUPERFICIE TOTALE								Totale
	Meno di 1	1 -- 2	2 -- 5	5 -- 10	10 -- 20	20 -- 50	50 -- 100	100 ed oltre	
AZIENDE									
CULTURE BOSCHIVE									
ARBORICOLTURA DA LEGNO	3	2	4	-	-	-	-	-	9
Pioppeti	-	-	-	-	-	-	-	-	-
Altra arboricoltura da legno	3	2	4	-	-	-	-	-	9
BOSCHI	68	55	65	40	40	65	32	33	398
Fustaie	17	9	12	11	9	15	3	9	85
Conifere	15	8	6	11	6	12	2	6	66
Latifoglie	1	-	6	-	-	-	1	1	9
Miste di conifere e latifoglie	1	1	-	-	3	3	1	2	11
Cedui	1	3	-	1	-	4	4	10	23
Semplici	1	3	-	-	-	4	3	8	19
Composti	-	-	-	1	-	-	1	2	4
Macchia mediterranea	51	45	53	33	35	50	26	19	312
ALTRE SUPERFICI FORESTALI									
SUPERFICI BOSCADE A TURNO BREVE	-	-	-	-	-	-	-	-	-
Produzione di energia	-	-	-	-	-	-	-	-	-
Produzione per l'industria	-	-	-	-	-	-	-	-	-
SUPERFICIE INVESTITA									
CULTURE BOSCHIVE									
ARBORICOLTURA DA LEGNO	0,43	1,02	1,00	-	-	-	-	-	2,45
Pioppeti	-	-	-	-	-	-	-	-	-
Altra arboricoltura da legno	0,43	1,02	1,00	-	-	-	-	-	2,45
BOSCHI	16,70	27,73	78,26	97,16	188,31	607,10	741,23	1.654,57	3.411,06
Fustaie	2,81	1,46	3,71	18,95	18,90	124,11	137,03	412,98	719,95
Conifere	2,47	1,41	2,41	18,95	13,68	93,67	28,00	263,00	423,59
Latifoglie	0,14	-	1,30	-	-	-	20,00	99,89	121,33
Miste di conifere e latifoglie	0,20	0,05	-	-	5,22	30,44	89,03	50,09	175,03
Cedui	0,18	2,10	-	1,15	-	24,98	33,02	375,48	436,91
Semplici	0,18	2,10	-	-	-	24,98	29,02	370,98	427,26
Composti	-	-	-	1,15	-	-	4,00	4,50	9,65
Macchia mediterranea	13,71	24,17	74,55	77,06	169,41	458,01	571,18	866,11	2.254,20
ALTRE SUPERFICI FORESTALI									
SUPERFICI BOSCADE A TURNO BREVE	-	-	-	-	-	-	-	-	-
Produzione di energia	-	-	-	-	-	-	-	-	-
Produzione per l'industria	-	-	-	-	-	-	-	-	-

Tavola 2.18 - Aziende che attuano la gestione dei boschi per tipo di intervento e forma giuridica

FORME GIURIDICHE	Totale aziende con interventi boschivi	TIPI DI INTERVENTO						Altri interventi
		MANUTENZIONE E/O RIPULITURA				Taglio periodico	Migliora- mento	
		Strade	Fasce parafuoco	Sottobosco	Altro			
INTERVENTO DI MANODOPERA AZIENDALE								
FORME GIURIDICHE								
Azienda individuale	350	24	29	122	6	242	14	4
Comunanza o affittanza collettiva	6	-	-	1	4	5	-	-
Società di persone e di capitali	3	1	1	-	1	1	1	-
<i>Semplice</i>	2	1	1	-	-	-	1	-
<i>In nome collettivo</i>	-	-	-	-	-	-	-	-
<i>A responsabilità limitata</i>	-	-	-	-	-	-	-	-
<i>In accomandita semplice</i>	-	-	-	-	-	-	-	-
<i>In accomandita per azioni</i>	-	-	-	-	-	-	-	-
<i>Per azioni</i>	1	-	-	-	1	1	-	-
<i>Altro tipo</i>	-	-	-	-	-	-	-	-
Società cooperativa	-	-	-	-	-	-	-	-
Associazione di produttori	-	-	-	-	-	-	-	-
Ente pubblico	2	-	1	1	-	-	2	-
<i>Stato</i>	-	-	-	-	-	-	-	-
<i>Regione</i>	1	-	1	1	-	-	1	-
<i>Provincia</i>	-	-	-	-	-	-	-	-
<i>Comune</i>	1	-	-	-	-	-	1	-
<i>Comunità Montana</i>	-	-	-	-	-	-	-	-
<i>Altro</i>	-	-	-	-	-	-	-	-
Altra forma giuridica	-	-	-	-	-	-	-	-
<i>Consorzio</i>	-	-	-	-	-	-	-	-
<i>Altro tipo forma giuridica</i>	-	-	-	-	-	-	-	-
TOTALE	361	25	31	124	11	248	17	4
INTERVENTO DI IMPRESA ESTERNA								
FORME GIURIDICHE								
Azienda individuale	86	17	14	21	4	67	8	3
Comunanza o affittanza collettiva	3	-	-	-	-	3	-	-
Società di persone e di capitali	1	-	-	-	-	1	-	-
<i>Semplice</i>	1	-	-	-	-	1	-	-
<i>In nome collettivo</i>	-	-	-	-	-	-	-	-
<i>A responsabilità limitata</i>	-	-	-	-	-	-	-	-
<i>In accomandita semplice</i>	-	-	-	-	-	-	-	-
<i>In accomandita per azioni</i>	-	-	-	-	-	-	-	-
<i>Per azioni</i>	-	-	-	-	-	-	-	-
<i>Altro tipo</i>	-	-	-	-	-	-	-	-
Società cooperativa	-	-	-	-	-	-	-	-
Associazione di produttori	-	-	-	-	-	-	-	-
Ente pubblico	1	-	1	1	-	-	-	-
<i>Stato</i>	-	-	-	-	-	-	-	-
<i>Regione</i>	1	-	1	1	-	-	-	-
<i>Provincia</i>	-	-	-	-	-	-	-	-
<i>Comune</i>	-	-	-	-	-	-	-	-
<i>Comunità Montana</i>	-	-	-	-	-	-	-	-
<i>Altro</i>	-	-	-	-	-	-	-	-
Altra forma giuridica	-	-	-	-	-	-	-	-
<i>Consorzio</i>	-	-	-	-	-	-	-	-
<i>Altro tipo forma giuridica</i>	-	-	-	-	-	-	-	-
TOTALE	91	17	15	22	4	71	8	3

Tavola 2.19 - Aziende che attuano la gestione dei boschi per tipo di intervento, classe di superficie totale, forma di conduzione e zona altimetrica

CLASSI DI SUPERFICIE TOTALE FORME DI CONDUZIONE ZONE ALTIMETRICHE	Totale aziende con interventi boschivi	TIPI DI INTERVENTO						
		MANUTENZIONE E/O RIPULITURA				Taglio periodico	Migliora- mento	Altri interventi
		Strade	Fasce parafuoco	Sottobosco	Altro			
INTERVENTO DI MANODOPERA AZIENDALE								
CLASSI DI SUPERFICIE TOTALE (in ettari)								
Meno di 1 ettaro	24	2	2	3	1	18	-	-
1 -- 2	24	1	1	5	1	19	-	-
2 -- 3	24	-	-	8	4	16	2	1
3 -- 5	20	2	3	7	-	10	2	1
5 -- 10	41	1	4	18	1	27	1	-
10 -- 20	83	3	4	31	1	59	7	-
20 -- 30	51	1	3	18	-	40	1	1
30 -- 50	49	6	5	21	1	31	1	-
50 -- 100	28	5	4	6	1	19	2	-
100 ed oltre	17	4	5	7	1	9	1	1
TOTALE	361	25	31	124	11	248	17	4
FORME DI CONDUZIONE								
Conduzione diretta del coltivatore	353	23	29	123	10	245	15	3
Con solo manodopera familiare	273	8	13	92	8	195	11	1
Con manodopera familiare prevalente	55	6	9	18	1	35	3	2
Con manodopera extrafamiliare prevalente	25	9	7	13	1	15	1	-
Conduzione con salariati	8	2	2	1	1	3	2	1
TOTALE	361	25	31	124	11	248	17	4
ZONE ALTIMETRICHE								
Montagna	-	-	-	-	-	-	-	-
Collina	321	7	19	216	1	232	13	4
Pianura	40	18	12	16	10	16	4	-
TOTALE	361	25	31	124	11	248	17	4
INTERVENTO DI IMPRESA ESTERNA								
CLASSI DI SUPERFICIE TOTALE (in ettari)								
Meno di 1 ettaro	3	-	-	2	-	1	-	-
1 -- 2	4	-	-	2	-	4	1	-
2 -- 3	3	1	1	-	1	1	-	-
3 -- 5	6	1	-	1	1	3	1	1
5 -- 10	5	-	-	1	-	3	-	1
10 -- 20	10	2	1	1	1	9	-	-
20 -- 30	15	4	3	4	-	10	3	-
30 -- 50	16	3	4	3	-	16	-	-
50 -- 100	18	4	5	5	-	15	1	1
100 ed oltre	11	2	1	3	1	9	2	-
TOTALE	91	17	15	22	4	71	8	3
FORME DI CONDUZIONE								
Conduzione diretta del coltivatore	84	17	14	18	4	68	7	2
Con solo manodopera familiare	50	10	11	11	1	40	4	2
Con manodopera familiare prevalente	20	4	2	3	-	19	-	-
Con manodopera extrafamiliare prevalente	14	3	1	4	3	9	3	-
Conduzione con salariati	7	-	1	4	-	3	1	1
TOTALE	91	17	15	22	4	71	8	3
ZONE ALTIMETRICHE								
Montagna	-	-	-	-	-	-	-	-
Collina	78	12	12	17	2	66	7	2
Pianura	13	5	3	5	2	5	1	1
TOTALE	91	17	15	22	4	71	8	3

Tavola 2.20 - Aziende con superficie irrigabile per classe di superficie irrigabile, classe di superficie totale, classe di superficie agricola utilizzata (SAU) e zona altimetrica (superficie in ettari)

CLASSI DI SUPERFICIE TOTALE		CLASSI DI SUPERFICIE IRRIGABILE								Totale
CLASSI DI SAU ZONE ALTIMETRICHE	Meno di 1	1 -- 2	2 -- 5	5 -- 10	10 -- 20	20 -- 50	50--100	100 ed oltre		
AZIENDE										
CLASSI DI SUPERFICIE TOTALE										
Meno di 1 ettaro	5.256	-	-	-	-	-	-	-	5.256	
1 -- 2	996	2.267	-	-	-	-	-	-	3.263	
2 -- 3	263	410	891	-	-	-	-	-	1.564	
3 -- 5	174	215	1.145	-	-	-	-	-	1.534	
5 -- 10	79	102	323	836	-	-	-	-	1.340	
10 -- 20	12	21	87	154	344	-	-	-	618	
20 -- 30	5	9	23	23	62	98	-	-	220	
30 -- 50	4	4	13	15	26	123	-	-	185	
50 -- 100	-	-	6	5	12	45	58	-	126	
100 ed oltre	1	-	-	1	4	11	16	35	68	
TOTALE	6.790	3.028	2.488	1.034	448	277	74	35	14.174	
CLASSI DI SAU										
Meno di 1 ettaro	5.544	-	-	-	-	-	-	-	5.544	
1 -- 2	789	2.437	-	-	-	-	-	-	3.226	
2 -- 3	232	294	965	-	-	-	-	-	1.491	
3 -- 5	145	179	1.175	-	-	-	-	-	1.499	
5 -- 10	63	93	240	890	-	-	-	-	1.286	
10 -- 20	13	17	80	106	378	-	-	-	594	
20 -- 30	1	8	13	23	37	131	-	-	213	
30 -- 50	3	-	10	10	18	111	-	-	152	
50 -- 100	-	-	5	4	11	28	65	-	113	
100 ed oltre	-	-	-	1	4	7	9	35	56	
TOTALE	6.790	3.028	2.488	1.034	448	277	74	35	14.174	
ZONE ALTIMETRICHE										
Montagna	-	-	-	-	-	-	-	-	-	
Collina	1.612	649	829	477	202	118	22	19	3.928	
Pianura	5.178	2.379	1.659	557	246	159	52	16	10.246	
TOTALE	6.790	3.028	2.488	1.034	448	277	74	35	14.174	
SUPERFICIE IRRIGABILE										
CLASSI DI SUPERFICIE TOTALE										
Meno di 1 ettaro	2.527,26	-	-	-	-	-	-	-	2.527,26	
1 -- 2	604,17	3.060,20	-	-	-	-	-	-	3.664,37	
2 -- 3	141,60	609,27	2.126,19	-	-	-	-	-	2.877,06	
3 -- 5	101,09	316,72	3.966,57	-	-	-	-	-	4.384,38	
5 -- 10	44,64	148,71	1.159,16	5.507,98	-	-	-	-	6.860,49	
10 -- 20	5,79	30,54	287,84	1.125,99	4.574,85	-	-	-	6.025,01	
20 -- 30	2,85	14,99	80,03	167,39	964,78	2.258,10	-	-	3.488,14	
30 -- 50	1,36	6,32	47,59	113,12	369,58	3.984,19	-	-	4.522,16	
50 -- 100	-	-	17,88	33,80	164,79	1.558,69	3.887,55	-	5.662,71	
100 ed oltre	0,89	-	-	7,00	61,40	369,74	1.112,48	5.561,59	7.113,10	
TOTALE	3.429,65	4.186,75	7.685,26	6.955,28	6.135,40	8.170,72	5.000,03	5.561,59	47.124,68	
CLASSI DI SAU										
Meno di 1 ettaro	2.724,96	-	-	-	-	-	-	-	2.724,96	
1 -- 2	449,56	3.334,59	-	-	-	-	-	-	3.784,15	
2 -- 3	124,57	412,94	2.319,14	-	-	-	-	-	2.856,65	
3 -- 5	85,59	265,27	4.191,38	-	-	-	-	-	4.542,24	
5 -- 10	37,04	135,36	806,02	5.922,92	-	-	-	-	6.901,34	
10 -- 20	6,33	25,98	272,04	752,69	5.128,94	-	-	-	6.185,98	
20 -- 30	0,84	12,61	45,09	165,43	526,70	3.111,54	-	-	3.862,21	
30 -- 50	0,76	-	35,71	79,44	267,57	3.918,27	-	-	4.301,75	
50 -- 100	-	-	15,88	27,80	150,79	897,30	4.328,19	-	5.419,96	
100 ed oltre	-	-	-	7,00	61,40	243,61	671,84	5.561,59	6.545,44	
TOTALE	3.429,65	4.186,75	7.685,26	6.955,28	6.135,40	8.170,72	5.000,03	5.561,59	47.124,68	
ZONE ALTIMETRICHE										
Montagna	-	-	-	-	-	-	-	-	-	
Collina	670,59	907,74	2.637,08	3.208,16	2.721,12	3.482,77	1.492,95	2.661,33	17.781,74	
Pianura	2.759,06	3.279,01	5.048,18	3.747,12	3.414,28	4.687,95	3.507,08	2.900,26	29.342,94	
TOTALE	3.429,65	4.186,75	7.685,26	6.955,28	6.135,40	8.170,72	5.000,03	5.561,59	47.124,68	

Tavola 2.21 - Aziende che praticano l'irrigazione e relativa superficie irrigata per classe di superficie irrigata, classe di superficie totale, classe di superficie agricola utilizzata (SAU) e zona altimetrica (superficie in ettari)

CLASSI DI SUPERFICIE TOTALE										CLASSI DI SUPERFICIE IRRIGATA									
CLASSI DI SAU										Totale									
ZONE ALTIMETRICHE										Meno di 1	1 -- 2	2 -- 5	5 -- 10	10 -- 20	20 -- 50	50 -- 100	100 ed oltre		
AZIENDE																			
CLASSI DI SUPERFICIE TOTALE																			
Meno di 1 ettaro										3.565	-	-	-	-	-	-	-	-	3.565
1 -- 2										964	1.615	-	-	-	-	-	-	-	2.579
2 -- 3										262	414	606	-	-	-	-	-	-	1.282
3 -- 5										163	236	889	-	-	-	-	-	-	1.288
5 -- 10										78	107	371	624	-	-	-	-	-	1.180
10 -- 20										19	23	113	178	226	-	-	-	-	559
20 -- 30										4	9	29	33	63	66	-	-	-	204
30 -- 50										3	6	17	17	34	91	-	-	-	168
50 -- 100										1	-	5	9	23	40	34	-	-	112
100 ed oltre										-	1	1	2	8	14	14	21	-	61
TOTALE										5.059	2.411	2.031	863	354	211	48	21	-	10.998
CLASSI DI SAU																			
Meno di 1 ettaro										3.791	-	-	-	-	-	-	-	-	3.791
1 -- 2										818	1.744	-	-	-	-	-	-	-	2.562
2 -- 3										231	332	657	-	-	-	-	-	-	1.220
3 -- 5										131	211	925	-	-	-	-	-	-	1.267
5 -- 10										66	92	307	667	-	-	-	-	-	1.132
10 -- 20										18	21	103	145	251	-	-	-	-	538
20 -- 30										2	9	21	29	50	88	-	-	-	199
30 -- 50										1	1	12	14	25	82	-	-	-	135
50 -- 100										1	-	6	6	22	32	35	-	-	102
100 ed oltre										-	1	-	2	6	9	13	21	-	52
TOTALE										5.059	2.411	2.031	863	354	211	48	21	-	10.998
ZONE ALTIMETRICHE																			
Montagna										-	-	-	-	-	-	-	-	-	-
Collina										1.133	512	632	392	134	90	18	12	-	2.923
Pianura										3.926	1.899	1.399	471	220	121	30	9	-	8.075
TOTALE										5.059	2.411	2.031	863	354	211	48	21	-	10.998
SUPERFICIE IRRIGATA																			
CLASSI DI SUPERFICIE TOTALE																			
Meno di 1 ettaro										1.697,43	-	-	-	-	-	-	-	-	1.697,43
1 -- 2										578,93	2.148,82	-	-	-	-	-	-	-	2.727,75
2 -- 3										147,85	603,65	1.434,99	-	-	-	-	-	-	2.186,49
3 -- 5										98,38	339,52	2.979,85	-	-	-	-	-	-	3.417,75
5 -- 10										47,25	156,20	1.282,82	4.094,76	-	-	-	-	-	5.581,03
10 -- 20										9,61	33,14	375,02	1.321,42	2.964,56	-	-	-	-	4.703,75
20 -- 30										2,75	14,61	100,13	247,56	951,85	1.503,05	-	-	-	2.819,95
30 -- 50										1,20	9,22	60,90	119,49	476,09	2.828,65	-	-	-	3.495,55
50 -- 100										0,95	-	16,73	65,97	322,48	1.361,99	2.275,07	-	-	4.043,19
100 ed oltre										-	1,00	3,00	12,00	125,81	463,06	1.068,05	3.057,82	-	4.730,74
TOTALE										2.584,35	3.306,16	6.253,44	5.861,20	4.840,79	6.156,75	3.343,12	3.057,82	-	35.403,63
CLASSI DI SAU																			
Meno di 1 ettaro										1.850,24	-	-	-	-	-	-	-	-	1.850,24
1 -- 2										471,11	2.353,47	-	-	-	-	-	-	-	2.824,58
2 -- 3										130,19	466,54	1.567,53	-	-	-	-	-	-	2.164,26
3 -- 5										80,78	304,91	3.190,01	-	-	-	-	-	-	3.575,70
5 -- 10										39,69	134,03	1.016,05	4.423,21	-	-	-	-	-	5.612,98
10 -- 20										9,95	31,08	345,27	1.064,44	3.358,70	-	-	-	-	4.809,44
20 -- 30										1,34	13,73	71,83	213,84	725,25	2.066,92	-	-	-	3.092,91
30 -- 50										0,10	1,40	43,02	101,31	351,42	2.747,89	-	-	-	3.245,14
50 -- 100										0,95	-	19,73	46,40	304,61	1.049,96	2.330,53	-	-	3.752,18
100 ed oltre										-	1,00	-	12,00	100,81	291,98	1.012,59	3.057,82	-	4.476,20
TOTALE										2.584,35	3.306,16	6.253,44	5.861,20	4.840,79	6.156,75	3.343,12	3.057,82	-	35.403,63
ZONE ALTIMETRICHE																			
Montagna										-	-	-	-	-	-	-	-	-	-
Collina										457,66	710,59	2.000,96	2.641,75	1.797,11	2.563,70	1.296,87	1.583,39	-	13.052,03
Pianura										2.126,69	2.595,57	4.252,48	3.219,45	3.043,68	3.593,05	2.046,25	1.474,43	-	22.351,60
TOTALE										2.584,35	3.306,16	6.253,44	5.861,20	4.840,79	6.156,75	3.343,12	3.057,82	-	35.403,63

Tavola 2.22 - Aziende per principali coltivazioni irrigate e relativa superficie irrigata per classe di superficie agricola utilizzata (SAU), classe di superficie irrigata e zona altimetrica (superficie in ettari)

CLASSI DI SAU CLASSI DI SUPERFICIE IRRIGATA ZONE ALTIMETRICHE	COLTIVAZIONI IRRIGATE											
	Frumento	Granoturco da granello	Patata	Barbabie- tola da zucchero	Girasole	Soia	Ortive	Foraggiere avvicen- date	Vite	Agrumi	Fruttiferi	Altre coltivazioni
AZIENDE												
CLASSI DI SAU												
Meno di 1 ettaro	62	-	6	-	-	-	97	5	1.401	902	120	2.111
1 -- 2	65	1	9	2	-	-	85	4	1.327	659	53	1.222
2 -- 3	40	-	5	1	-	-	51	1	722	314	41	527
3 -- 5	62	1	3	1	-	-	78	5	830	358	35	581
5 -- 10	102	1	3	-	-	-	110	17	753	352	42	546
10 -- 20	58	2	4	2	-	-	59	12	369	142	26	265
20 -- 30	29	2	2	1	1	-	27	8	125	55	11	120
30 -- 50	32	-	2	2	-	-	22	7	96	45	8	73
50 -- 100	17	-	2	1	1	-	20	5	68	22	3	63
100 ed oltre	17	1	-	4	1	-	20	3	32	22	8	33
TOTALE	484	8	36	14	3	-	569	67	5.723	2.871	347	5.541
CLASSI DI SUPERFICIE IRRIGATA												
Meno di 1 ettaro	113	1	26	-	-	-	254	11	2.493	1.402	257	4.070
1 -- 2	94	1	5	3	-	-	86	14	1.381	659	42	797
2 -- 5	120	2	2	2	-	-	122	16	1.186	546	31	403
5 -- 10	81	2	1	7	2	-	52	10	432	160	11	133
10 -- 20	32	2	2	1	1	-	30	11	176	71	4	75
20 -- 50	33	-	-	1	-	-	20	4	41	28	2	49
50 -- 100	9	-	-	-	-	-	5	1	10	4	-	12
100 ed oltre	2	-	-	-	-	-	-	-	4	1	-	2
TOTALE	484	8	36	14	3	-	569	67	5.723	2.871	347	5.541
ZONE ALTIMETRICHE												
Montagna	-	-	-	-	-	-	-	-	-	-	-	-
Collina	338	4	6	6	-	-	268	46	1.302	537	183	1.829
Pianura	146	4	30	8	3	-	301	21	4.421	2.334	164	3.712
TOTALE	484	8	36	14	3	-	569	67	5.723	2.871	347	5.541
SUPERFICIE IRRIGATA												
CLASSI DI SAU												
Meno di 1 ettaro	29,30	-	0,89	-	-	-	28,65	2,09	679,58	410,12	15,50	684,11
1 -- 2	71,53	0,22	3,80	2,81	-	-	58,89	2,28	1.269,07	662,16	20,14	733,68
2 -- 3	61,33	-	2,92	2,00	-	-	47,63	0,91	1.053,36	516,53	35,95	443,63
3 -- 5	140,87	3,97	3,66	1,22	-	-	146,23	7,14	1.805,55	808,36	25,71	632,99
5 -- 10	402,21	1,20	1,60	-	-	-	288,25	55,52	2.726,93	1.138,21	55,13	943,93
10 -- 20	351,49	8,50	13,67	15,47	-	-	249,41	71,74	2.339,90	829,65	76,93	852,68
20 -- 30	339,29	22,00	7,23	3,00	6,50	-	219,65	63,36	1.122,52	508,29	42,11	758,96
30 -- 50	504,02	-	2,81	14,00	-	-	238,67	128,91	1.116,79	557,85	36,01	646,08
50 -- 100	495,60	-	13,00	12,00	8,73	-	370,39	113,08	1.145,38	264,16	5,80	1.324,04
100 ed oltre	969,42	8,00	-	41,65	14,00	-	524,49	30,48	1.186,30	716,98	65,79	919,09
TOTALE	3.365,06	43,89	49,58	92,15	29,23	-	2.172,26	475,51	14.445,38	6.412,31	379,07	7.939,19
CLASSI DI SUPERFICIE IRRIGATA												
Meno di 1 ettaro	56,73	0,22	10,48	-	-	-	94,89	5,63	1.350,64	678,25	68,11	1.468,88
1 -- 2	132,47	1,20	6,01	4,03	-	-	116,04	18,66	1.878,89	877,74	51,67	1.023,45
2 -- 5	365,90	5,97	5,00	5,00	-	-	377,42	52,39	3.538,24	1.630,21	85,48	1.146,90
5 -- 10	531,12	14,50	6,43	50,45	15,23	-	346,16	73,60	2.898,20	1.090,34	78,12	871,34
10 -- 20	402,95	22,00	21,66	12,00	14,00	-	410,19	136,95	2.381,25	974,19	51,10	1.007,50
20 -- 50	970,33	-	-	20,67	-	-	542,19	117,78	1.144,07	786,18	44,59	1.326,76
50 -- 100	615,51	-	-	-	-	-	285,37	70,50	663,95	275,40	-	809,36
100 ed oltre	290,05	-	-	-	-	-	-	-	590,14	100,00	-	285,00
TOTALE	3.365,06	43,89	49,58	92,15	29,23	-	2.172,26	475,51	14.445,38	6.412,31	379,07	7.939,19
ZONE ALTIMETRICHE												
Montagna	-	-	-	-	-	-	-	-	-	-	-	-
Collina	2.441,56	27,17	4,38	34,60	-	-	1.402,74	381,08	5.216,65	1.307,52	213,78	2.022,55
Pianura	923,50	16,72	45,20	57,55	29,23	-	769,52	94,43	9.228,73	5.104,79	165,29	5.916,64
TOTALE	3.365,06	43,89	49,58	92,15	29,23	-	2.172,26	475,51	14.445,38	6.412,31	379,07	7.939,19

Tavola 2.23 - Aziende che praticano l'irrigazione per tipo di approvvigionamento dell'acqua irrigua, classe di superficie totale e classe di superficie agricola utilizzata (SAU)

CLASSI DI SUPERFICIE TOTALE CLASSI DI SAU	TIPI DI APPROVVIGIONAMENTO							GESTIONE DELL'ACQUA IRRIGUA			
	Totale	Da corsi d'acqua superficiali	Da laghi naturali e laghetti artificiali	Da acquedotto	Da acque sotterranee	Diretto da impianto di depurazione	Raccolta acque pluviali	Autonoma	Da consorzi di irrigazione e di bonifica	Da altre aziende agricole	In altra forma
CLASSI DI SUPERFICIE TOTALE (in ettari)											
Meno di 1 ettaro	3.565	133	30	669	2.385	43	351	1.342	809	547	893
1 -- 2	2.579	63	16	506	1.896	22	129	1.132	613	358	545
2 -- 3	1.282	47	6	267	943	16	46	598	340	137	272
3 -- 5	1.288	41	6	335	947	13	26	654	406	111	218
5 -- 10	1.180	41	8	387	880	6	16	655	461	75	162
10 -- 20	559	11	2	183	434	2	13	336	209	18	89
20 -- 30	204	4	-	51	168	2	5	134	54	7	34
30 -- 50	168	2	2	33	150	-	2	120	43	2	28
50 -- 100	112	1	1	25	98	-	1	86	30	1	11
100 ed oltre	61	-	1	15	55	-	-	48	23	2	4
TOTALE	10.998	343	72	2.471	7.956	104	589	5.105	2.988	1.258	2.256
CLASSI DI SAU (in ettari)											
Meno di 1 ettaro	3.791	140	31	718	2.534	44	373	1.450	864	561	945
1 -- 2	2.562	61	16	499	1.898	22	118	1.121	604	359	545
2 -- 3	1.220	45	6	266	897	16	40	573	338	130	250
3 -- 5	1.267	42	5	336	932	12	25	647	409	115	204
5 -- 10	1.132	39	8	370	845	6	19	634	439	68	160
10 -- 20	538	11	2	173	423	2	8	323	202	16	88
20 -- 30	199	3	-	48	167	2	4	137	52	4	30
30 -- 50	135	1	2	28	122	-	1	98	35	2	21
50 -- 100	102	1	1	18	92	-	1	82	23	2	9
100 ed oltre	52	-	1	15	46	-	-	40	22	1	4
TOTALE	10.998	343	72	2.471	7.956	104	589	5.105	2.988	1.258	2.256

Tavola 2.24 - Aziende che praticano l'irrigazione per tipo di approvvigionamento dell'acqua irrigua, forma di conduzione e zona altimetrica

FORME DI CONDUZIONE ZONE ALTIMETRICHE	TIPI DI APPROVVIGIONAMENTO							GESTIONE DELL'ACQUA IRRIGUA			
	Totale	Da corsi d'acqua superficiali	Da laghi naturali e laghetti artificiali	Da acquedotto	Da acque sotter- ranee	Diretto da impianto di depura- zione	Raccolta acque pluviali	Autonoma	Da consorzi di irrigazione e di bonifica	Da altre aziende agricole	In altra forma
FORME DI CONDUZIONE											
Conduzione diretta del coltivatore	10.684	341	72	2.440	7.662	102	588	4.901	2.941	1.207	2.210
<i>Con solo manodopera familiare</i>	8.188	261	55	1.856	5.695	93	515	3.493	2.223	991	1.795
<i>Con manodopera familiare prevalente</i>	1.583	69	10	378	1.202	8	49	854	470	145	263
<i>Con manodopera extrafamiliare prevalente</i>	913	11	7	206	765	1	24	554	248	71	152
Conduzione con salariati	306	2	-	30	287	2	1	202	46	48	44
Conduzione a colonia parziaria appoderata	8	-	-	1	7	-	-	2	1	3	2
Altra forma di conduzione	-	-	-	-	-	-	-	-	-	-	-
TOTALE	10.998	343	72	2.471	7.956	104	589	5.105	2.988	1.258	2.256
ZONE ALTIMETRICHE											
Montagna	-	-	-	-	-	-	-	-	-	-	-
Collina	2.923	31	50	1.805	1.022	92	310	643	1.967	24	619
Pianura	8.075	312	22	666	6.934	12	279	4.462	1.021	1.234	1.637
TOTALE	10.998	343	72	2.471	7.956	104	589	5.105	2.988	1.258	2.256

**Tavola 2.25 - Aziende per sistema di irrigazione e relativa superficie irrigata per classe di superficie agricola utilizzata (SAU),
classe di superficie irrigata e zona altimetrica (superficie in ettari)**

CLASSI DI SAU CLASSI DI SUPERFICIE IRRIGATA ZONE ALTIMETRICHE	SISTEMI DI IRRIGAZIONE					
	Scorrimento superficiale ed infiltrazione laterale	Sommersione	Asperzione (a pioggia)	Microirrigazione	Goccia	Altro
AZIENDE						
CLASSI DI SAU						
Meno di 1 ettaro	538	-	1.043	136	1.755	384
1 -- 2	251	-	558	123	1.457	284
2 -- 3	117	-	273	60	730	131
3 -- 5	99	-	278	85	808	154
5 -- 10	87	-	285	94	740	159
10 -- 20	31	-	151	29	377	55
20 -- 30	7	-	62	24	138	26
30 -- 50	9	-	54	11	97	24
50 -- 100	10	-	36	10	70	4
100 ed oltre	3	-	24	4	41	2
TOTALE	1.152	-	2.764	576	6.213	1.223
CLASSI DI SUPERFICIE IRRIGATA						
Meno di 1 ettaro	778	-	1.385	192	2.626	484
1 -- 2	206	-	561	150	1.466	301
2 -- 5	117	-	454	141	1.252	267
5 -- 10	30	-	209	53	502	114
10 -- 20	17	-	89	19	226	34
20 -- 50	3	-	49	14	104	20
50 -- 100	1	-	9	5	31	2
100 ed oltre	-	-	8	2	6	1
TOTALE	1.152	-	2.764	576	6.213	1.223
ZONE ALTIMETRICHE						
Montagna	-	-	-	-	-	-
Collina	160	-	1.124	262	1.519	298
Pianura	992	-	1.640	314	4.694	925
TOTALE	1.152	-	2.764	576	6.213	1.223
SUPERFICIE IRRIGATA						
CLASSI DI SAU						
Meno di 1 ettaro	219,15	-	461,45	75,42	893,39	205,02
1 -- 2	231,22	-	581,59	147,03	1.527,73	345,20
2 -- 3	145,93	-	451,55	111,94	1.223,60	244,65
3 -- 5	176,80	-	700,62	225,61	2.036,60	454,37
5 -- 10	220,15	-	1.168,95	371,86	3.168,78	743,08
10 -- 20	152,42	-	1.057,70	183,78	3.025,78	436,14
20 -- 30	48,02	-	671,16	313,96	1.803,86	346,11
30 -- 50	100,14	-	968,25	251,38	1.598,71	470,01
50 -- 100	225,84	-	737,20	320,62	2.374,75	119,37
100 ed oltre	34,79	-	1.632,86	374,25	2.306,30	204,00
TOTALE	1.554,46	-	8.431,33	2.375,85	19.959,50	3.567,95
CLASSI DI SUPERFICIE IRRIGATA						
Meno di 1 ettaro	346,37	-	637,25	105,41	1.418,26	264,03
1 -- 2	271,26	-	766,58	207,59	1.989,82	419,76
2 -- 5	316,44	-	1.373,69	423,43	3.847,92	831,28
5 -- 10	189,51	-	1.414,10	371,87	3.413,13	738,75
10 -- 20	234,77	-	1.219,22	279,36	3.084,47	447,62
20 -- 50	104,75	-	1.368,87	441,94	2.982,17	612,51
50 -- 100	91,36	-	633,84	281,00	2.284,46	140,00
100 ed oltre	-	-	1.017,78	265,25	939,27	114,00
TOTALE	1.554,46	-	8.431,33	2.375,85	19.959,50	3.567,95
ZONE ALTIMETRICHE						
Montagna	-	-	-	-	-	-
Collina	262,96	-	4.518,43	1.325,46	6.331,71	870,78
Pianura	1.291,50	-	3.912,90	1.050,39	13.627,79	2.697,17
TOTALE	1.554,46	-	8.431,33	2.375,85	19.959,50	3.567,95

Tavola 2.26 - Aziende con impianti per la lavorazione e trasformazione dei prodotti delle coltivazioni per classe di superficie totale e classe di superficie agricola utilizzata (SAU)

CLASSI DI SUPERFICIE TOTALE	Totale	ESSICCAZIONE MECCANICA		Produzione di mangimi	TRASFORMAZIONE		Lavorazione del legno
CLASSI DI SAU		Della granella	Del foraggio		Di uva	Di olive	
CLASSI DI SUPERFICIE TOTALE (in ettari)							
Meno di 1 ettaro	46	-	-	-	45	3	-
1 -- 2	20	1	-	-	16	3	-
2 -- 3	6	-	1	-	5	1	-
3 -- 5	4	-	-	-	2	2	-
5 -- 10	9	-	1	-	6	2	-
10 -- 20	4	-	1	-	2	1	-
20 -- 30	4	-	-	1	1	2	-
30 -- 50	8	1	-	1	2	4	-
50 -- 100	6	1	1	2	-	2	-
100 ed oltre	7	-	-	1	2	5	-
TOTALE	114	3	4	5	81	25	-
CLASSI DI SAU (in ettari)							
Senza superficie	-	-	-	-	-	-	-
Meno di 1 ettaro	46	-	-	-	45	3	-
1 -- 2	21	1	1	-	16	3	-
2 -- 3	6	-	1	-	5	1	-
3 -- 5	6	-	1	-	3	2	-
5 -- 10	7	-	-	-	5	2	-
10 -- 20	3	-	-	-	2	1	-
20 -- 30	8	1	-	2	2	3	-
30 -- 50	4	-	-	-	1	3	-
50 -- 100	6	1	1	2	-	2	-
100 ed oltre	7	-	-	1	2	5	-
TOTALE	114	3	4	5	81	25	-

Tavola 2.27 - Aziende con allevamenti e relativo numero di capi per specie di bestiame, classe di superficie totale e classe di superficie agricola utilizzata (SAU)

CLASSI DI SUPERFICIE TOTALE CLASSI DI SAU	SPECIE DI BESTIAME								
	Bovini	Bufalini	Ovini	Caprini	Equini	Suini	Allevamenti avicoli	Conigli	Struzzi
AZIENDE									
CLASSI DI SUPERFICIE TOTALE (in ettari)									
Senza superficie	-	-	1	1	-	-	1	-	-
Meno di 1 ettaro	18	-	19	18	9	10	67	25	-
1 -- 2	31	-	13	14	9	15	72	33	-
2 -- 3	39	-	17	18	8	10	55	27	-
3 -- 5	73	-	25	21	11	17	77	32	-
5 -- 10	139	1	35	30	21	32	72	22	-
10 -- 20	264	-	80	62	41	58	162	50	-
20 -- 30	167	-	54	32	41	35	78	26	-
30 -- 50	144	-	52	34	37	25	69	14	-
50 -- 100	100	-	48	30	50	27	47	11	-
100 ed oltre	40	-	26	18	27	14	20	3	-
TOTALE	1.015	1	370	278	254	243	720	243	-
CLASSI DI SAU (in ettari)									
Senza superficie	-	-	1	2	-	-	1	-	-
Meno di 1 ettaro	22	-	20	18	10	10	73	26	-
1 -- 2	32	-	17	16	11	19	79	37	-
2 -- 3	44	-	15	18	8	12	60	31	-
3 -- 5	79	-	27	21	12	21	76	30	-
5 -- 10	179	1	46	45	24	37	101	22	-
10 -- 20	293	-	90	59	60	63	172	61	-
20 -- 30	159	-	61	36	39	34	71	16	-
30 -- 50	124	-	53	41	49	27	58	14	-
50 -- 100	63	-	27	15	27	15	20	4	-
100 ed oltre	20	-	13	7	14	5	9	2	-
TOTALE	1.015	1	370	278	254	243	720	243	-
CAPI									
CLASSI DI SUPERFICIE TOTALE (in ettari)									
Senza superficie	-	-	160	41	-	-	1.800	-	-
Meno di 1 ettaro	321	-	709	489	31	33	672	243	-
1 -- 2	388	-	781	367	52	48	1.434	422	-
2 -- 3	534	-	848	687	32	28	1.034	480	-
3 -- 5	1.203	-	1.591	799	33	95	57.256	412	-
5 -- 10	3.738	2	1.175	696	104	198	44.304	7.498	-
10 -- 20	10.214	-	3.117	1.208	131	787	11.199	14.322	-
20 -- 30	7.246	-	3.054	983	207	188	1.431	431	-
30 -- 50	8.161	-	3.669	1.700	426	222	1.888	293	-
50 -- 100	7.686	-	3.552	1.655	444	619	1.453	210	-
100 ed oltre	3.806	-	4.822	1.037	459	307	80.764	35	-
TOTALE	43.297	2	23.478	9.662	1.919	2.525	203.235	24.346	-
CLASSI DI SAU (in ettari)									
Senza superficie	-	-	160	141	-	-	1.800	-	-
Meno di 1 ettaro	337	-	715	489	33	33	793	303	-
1 -- 2	446	-	898	622	70	60	1.460	529	-
2 -- 3	628	-	740	469	28	57	1.072	425	-
3 -- 5	1.248	-	1.708	857	41	491	57.312	7.098	-
5 -- 10	5.303	2	1.670	1.112	103	255	52.994	770	-
10 -- 20	11.980	-	3.484	1.091	216	398	3.290	14.466	-
20 -- 30	7.581	-	3.367	1.022	253	277	1.621	367	-
30 -- 50	8.259	-	3.711	1.767	611	290	1.561	306	-
50 -- 100	5.159	-	2.590	1.316	342	497	806	62	-
100 ed oltre	2.356	-	4.435	776	222	167	80.526	20	-
TOTALE	43.297	2	23.478	9.662	1.919	2.525	203.235	24.346	-

Tavola 2.28 - Aziende con allevamenti e relativo numero di capi per specie di bestiame, forma di conduzione e zona altimetrica

FORME DI CONDUZIONE ZONE ALTIMETRICHE	SPECIE DI BESTIAME								
	Bovini	Bufalini	Ovini	Caprini	Equini	Suini	Allevamenti avicoli	Conigli	Struzzi
AZIENDE									
FORME DI CONDUZIONE									
Conduzione diretta del coltivatore	1.002	1	365	274	245	239	712	239	-
<i>Con solo manodopera familiare</i>	765	1	259	212	169	184	581	186	-
<i>Con manodopera familiare prevalente</i>	192	-	84	52	56	44	107	42	-
<i>Con manodopera extrafamiliare prevalente</i>	45	-	22	10	20	11	24	11	-
Conduzione con salariati	13	-	5	4	9	4	8	4	-
TOTALE	1.015	1	370	278	254	243	720	243	-
ZONE ALTIMETRICHE									
Montagna	-	-	-	-	-	-	-	-	-
Collina	926	1	294	202	210	223	677	230	-
Pianura	89	-	76	76	44	20	43	13	-
TOTALE	1.015	1	370	278	254	243	720	243	-
CAPI									
FORME DI CONDUZIONE									
Conduzione diretta del coltivatore	42.394	2	22.669	8.393	1.821	2.183	122.975	24.282	-
<i>Con solo manodopera familiare</i>	27.184	2	10.844	5.074	881	1.483	67.911	2.620	-
<i>Con manodopera familiare prevalente</i>	10.595	-	7.056	2.826	544	513	11.466	6.757	-
<i>Con manodopera extrafamiliare prevalente</i>	4.615	-	4.769	493	396	187	43.598	14.905	-
Conduzione con salariati	903	-	809	1.269	98	342	80.260	64	-
TOTALE	43.297	2	23.478	9.662	1.919	2.525	203.235	24.346	-
ZONE ALTIMETRICHE									
Montagna	-	-	-	-	-	-	-	-	-
Collina	39.866	2	13.705	5.739	1.456	2.080	68.007	24.088	-
Pianura	3.431	-	9.773	3.923	463	445	135.228	258	-
TOTALE	43.297	2	23.478	9.662	1.919	2.525	203.235	24.346	-

Tavola 2.29 - Aziende con bovini e/o bufalini e relativo numero di capi per classe di superficie totale e categoria

CATEGORIE	CLASSI DI SUPERFICIE TOTALE (in ettari)									Totale
	Senza superficie	Meno di 1	1 -- 2	2 -- 5	5 -- 10	10 -- 20	20 -- 50	50 -- 100	100 ed oltre	
AZIENDE										
BOVINI	-	18	31	112	139	264	311	100	40	1.015
Di età inferiore a 1 anno	-	13	19	82	110	233	279	88	37	861
Destinati ad essere macellati come vitelli	-	3	4	24	16	36	34	10	7	134
Maschi da riproduzione	-	2	1	13	16	22	43	16	8	121
Maschi da macello	-	7	9	41	49	106	124	32	20	388
Femmine da allevamento	-	6	9	44	82	182	227	77	32	659
Femmine da macello	-	2	1	18	13	31	38	10	7	120
Da 1 anno a meno di 2 anni	-	10	15	56	96	208	265	86	38	774
Maschi da riproduzione	-	1	1	5	15	27	38	12	5	104
Maschi da macello	-	2	8	26	40	78	101	22	15	292
Femmine da allevamento	-	7	7	36	69	175	229	80	35	638
Femmine da macello	-	2	2	7	8	17	29	5	6	76
Da 2 anni e più	-	12	26	105	130	257	300	99	38	967
Maschi da riproduzione	-	-	1	12	13	24	34	16	8	108
Maschi da macello	-	1	2	4	12	15	13	3	1	51
Femmine manze da allevamento	-	2	5	13	25	53	73	25	10	206
Femmine manze da macello	-	1	3	3	8	8	10	2	3	38
Femmine vacche da latte	-	9	23	96	120	237	285	94	35	899
Femmine altre vacche	-	-	1	4	4	13	11	4	3	40
BUFALINI	-	-	-	-	1	-	-	-	-	1
Bufale	-	-	-	-	1	-	-	-	-	1
CAPI										
BOVINI	-	321	388	1.737	3.738	10.214	15.407	7.686	3.806	43.297
Di età inferiore a 1 anno	-	91	110	398	809	2.428	3.156	1.642	758	9.392
Destinati ad essere macellati come vitelli	-	12	18	85	104	330	314	91	115	1.069
Maschi da riproduzione	-	3	2	23	32	57	205	96	31	449
Maschi da macello	-	32	46	131	157	531	635	243	141	1.916
Femmine da allevamento	-	36	24	121	477	1.351	1.811	1.129	381	5.330
Femmine da macello	-	8	20	38	39	159	191	83	90	628
Da 1 anno a meno di 2 anni	-	81	82	307	703	1.766	2.927	1.532	784	8.182
Maschi da riproduzione	-	2	1	5	55	67	130	97	26	383
Maschi da macello	-	2	39	73	134	294	528	98	108	1.276
Femmine da allevamento	-	57	40	204	474	1.307	2.130	1.304	611	6.127
Femmine da macello	-	20	2	25	40	98	139	33	39	396
Da 2 anni e più	-	149	196	1.032	2.226	6.020	9.324	4.512	2.264	25.723
Maschi da riproduzione	-	-	2	22	30	69	70	40	14	247
Maschi da macello	-	13	2	18	46	70	48	12	5	214
Femmine manze da allevamento	-	19	10	41	148	463	794	307	294	2.076
Femmine manze da macello	-	7	16	6	21	32	58	4	35	179
Femmine vacche da latte	-	110	165	935	1.952	5.222	8.252	4.110	1.866	22.612
Femmine altre vacche	-	-	1	10	29	164	102	39	50	395
BUFALINI	-	-	-	-	2	-	-	-	-	2
Bufale	-	-	-	-	2	-	-	-	-	2

Tavola 2.30 - Aziende con suini e relativo numero di capi per classe di superficie totale e categoria

CATEGORIE	CLASSI DI SUPERFICIE TOTALE <i>(in ettari)</i>									Totale
	Senza superficie	Meno di 1	1 -- 2	2 -- 5	5 -- 10	10 -- 20	20 -- 50	50 -- 100	100 ed oltre	
AZIENDE										
SUINI	-	10	15	27	32	58	60	27	14	243
Suini di peso inferiore a 20 kg	-	1	-	3	5	9	11	4	7	40
Da 20 Kg a meno di 50 Kg	-	4	5	5	9	11	16	8	2	60
Da ingrasso di 50 Kg e più	-	8	11	23	22	45	43	21	9	182
<i>Da 50 Kg a meno di 80 Kg</i>	-	4	10	15	9	10	11	6	4	69
<i>Da 80 Kg a meno di 110 Kg</i>	-	5	2	7	9	22	22	12	4	83
<i>Da 110 Kg e più</i>	-	-	-	4	4	16	14	8	1	47
Da riproduzione di 50 Kg e più	-	1	-	2	5	15	22	12	8	65
<i>Verri</i>	-	1	-	1	4	8	8	6	7	35
<i>Scrofe montate</i>	-	-	-	2	3	14	19	11	7	56
<i>di cui montate per la prima volta</i>	-	-	-	-	-	-	-	-	-	-
<i>Altre scrofe</i>	-	-	-	-	1	-	2	2	-	5
<i>di cui giovani non ancora montate</i>	-	-	-	-	-	-	1	-	-	1
CAPI										
SUINI	-	33	48	123	198	787	410	619	307	2.525
Suini di peso inferiore a 20 kg	-	4	-	14	58	481	88	70	107	822
Da 20 Kg a meno di 50 Kg	-	8	30	29	42	114	68	130	40	461
Da ingrasso di 50 Kg e più	-	19	18	74	84	149	211	369	95	1.019
<i>Da 50 Kg a meno di 80 Kg</i>	-	12	16	39	50	44	38	36	59	294
<i>Da 80 Kg a meno di 110 Kg</i>	-	7	2	24	29	67	106	100	32	367
<i>Da 110 Kg e più</i>	-	-	-	11	5	38	67	233	4	358
Da riproduzione di 50 Kg e più	-	2	-	6	14	43	43	50	65	223
<i>Verri</i>	-	2	-	1	6	9	8	6	8	40
<i>Scrofe montate</i>	-	-	-	5	6	34	32	37	57	171
<i>di cui montate per la prima volta</i>	-	-	-	-	-	-	-	-	-	-
<i>Altre scrofe</i>	-	-	-	-	2	-	3	7	-	12
<i>di cui giovani non ancora montate</i>	-	-	-	-	-	-	2	-	-	2

Tavola 2.31 - Aziende con ovini, caprini, equini, allevamenti avicoli, conigli, struzzi e/o altri allevamenti e relativo numero di capi per classe di superficie totale, specie e categoria

SPECIE E CATEGORIE	CLASSI DI SUPERFICIE TOTALE <i>(in ettari)</i>									Totale
	Senza superficie	Meno di 1	1 -- 2	2 -- 5	5 -- 10	10 -- 20	20 -- 50	50 -- 100	100 ed oltre	
AZIENDE										
OVINI	1	19	13	42	35	80	106	48	26	370
Pecore	1	17	13	42	35	75	105	48	26	362
<i>Da latte</i>	1	13	8	33	25	59	86	39	20	284
<i>Altre</i>	1	6	8	22	21	35	46	15	9	163
Altri ovini	-	3	2	4	3	17	17	8	3	57
CAPRINI	1	18	14	39	30	62	66	30	18	278
Capre	1	17	14	35	29	59	65	30	18	268
<i>Che hanno già figliato</i>	1	16	12	32	26	55	63	30	18	253
<i>Montate per la prima volta</i>	1	6	6	20	9	26	24	8	2	102
Altri caprini	1	5	3	14	6	18	23	3	4	77
EQUINI	-	9	9	19	21	41	78	50	27	254
Cavalli	-	9	8	18	21	40	77	48	27	248
Asini	-	-	1	1	1	2	7	7	6	25
Altri equini	-	-	-	1	-	-	-	-	-	1
ALLEVAMENTI AVICOLI	1	67	72	132	72	162	147	47	20	720
Polli da carne	-	23	35	69	33	44	33	8	4	249
Galline da uova	1	63	71	125	68	159	143	47	19	696
Tacchini	-	1	-	3	2	9	4	2	-	21
Faraone	-	-	-	1	2	3	4	1	-	11
Oche	-	4	-	3	6	3	6	-	2	24
Altri allevamenti	-	3	-	1	1	3	-	1	1	10
CONIGLI	-	25	33	59	22	50	40	11	3	243
Fattrici	-	14	20	35	18	29	28	9	3	156
Altri conigli	-	21	30	52	18	44	33	6	2	206
ALTRI ALLEVAMENTI	-	1	1	1	2	1	-	-	-	6
CAPI										
OVINI	160	709	781	2.439	1.175	3.117	6.723	3.552	4.822	23.478
Pecore	160	608	693	2.420	1.161	2.779	6.511	3.475	4.796	22.603
<i>Da latte</i>	90	371	388	1.836	702	2.143	4.890	2.950	4.401	17.771
<i>Altre</i>	70	237	305	584	459	636	1.621	525	395	4.832
Altri ovini	-	101	88	19	14	338	212	77	26	875
CAPRINI	41	489	367	1.486	696	1.208	2.683	1.655	1.037	9.662
Capre	38	417	313	1.264	648	1.068	2.362	1.345	987	8.442
<i>Che hanno già figliato</i>	32	346	199	954	511	856	1.718	1.088	957	6.661
<i>Montate per la prima volta</i>	6	71	114	310	137	212	644	257	30	1.781
Altri caprini	3	72	54	222	48	140	321	310	50	1.220
EQUINI	-	31	52	65	104	131	633	444	459	1.919
Cavalli	-	31	50	63	103	126	612	416	410	1.811
Asini	-	-	2	1	1	5	21	28	49	107
Altri equini	-	-	-	1	-	-	-	-	-	1
ALLEVAMENTI AVICOLI	1.800	672	1.434	58.290	44.304	11.199	3.319	1.453	80.764	203.235
Polli da carne	-	118	231	2.530	235	616	518	173	56	4.477
Galline da uova	1.800	530	1.203	3.734	43.963	10.511	2.559	1.174	60.696	126.170
Tacchini	-	2	-	1.013	12	20	66	4	-	1.117
Faraone	-	-	-	500	13	7	61	2	-	583
Oche	-	9	-	513	31	17	115	-	12	697
Altri allevamenti	-	13	-	50.000	50	28	-	100	20.000	70.191
CONIGLI	-	243	422	892	7.498	14.322	724	210	35	24.346
Fattrici	-	58	96	290	1.275	2.256	244	102	25	4.346
Altri conigli	-	185	326	602	6.223	12.066	480	108	10	20.000

Tavola 2.32 - Aziende con bovini e relativo numero di capi per classe di capi, classe di superficie totale e classe di superficie agricola utilizzata (SAU)

		CLASSI DI CAPI									
CLASSI DI SUPERFICIE TOTALE											
CLASSI DI SAU	1 -- 2	3 -- 5	6 -- 9	10 -- 19	20 -- 49	50 -- 99	100 -- 499	500 -- 999	1000 -- 1999	2000 ed oltre	Totale
AZIENDE											
CLASSI DI SUPERFICIE TOTALE (in ettari)											
Senza superficie	-	-	-	-	-	-	-	-	-	-	-
Meno di 1 ettaro	5	2	1	5	4	1	-	-	-	-	18
1 -- 2	6	5	9	8	-	3	-	-	-	-	31
2 -- 3	9	6	6	9	7	2	-	-	-	-	39
3 -- 5	5	13	14	21	17	3	-	-	-	-	73
5 -- 10	8	9	9	44	52	14	3	-	-	-	139
10 -- 20	2	6	12	34	140	62	8	-	-	-	264
20 -- 30	1	6	5	17	82	48	8	-	-	-	167
30 -- 50	-	3	2	12	51	61	15	-	-	-	144
50 -- 100	2	-	3	1	28	50	15	1	-	-	100
100 ed oltre	-	-	1	2	9	14	14	-	-	-	40
TOTALE	38	50	62	153	390	258	63	1	-	-	1.015
CLASSI DI SAU (in ettari)											
Senza superficie	-	-	-	-	-	-	-	-	-	-	-
Meno di 1 ettaro	6	4	2	5	4	1	-	-	-	-	22
1 -- 2	6	4	8	9	2	3	-	-	-	-	32
2 -- 3	9	7	7	10	9	2	-	-	-	-	44
3 -- 5	9	12	13	25	17	3	-	-	-	-	79
5 -- 10	3	8	13	49	81	21	4	-	-	-	179
10 -- 20	3	8	11	32	148	82	9	-	-	-	293
20 -- 30	-	6	4	17	70	51	11	-	-	-	159
30 -- 50	-	1	1	4	41	60	17	-	-	-	124
50 -- 100	2	-	2	1	14	33	10	1	-	-	63
100 ed oltre	-	-	1	1	4	2	12	-	-	-	20
TOTALE	38	50	62	153	390	258	63	1	-	-	1.015
CAPI											
CLASSI DI SUPERFICIE TOTALE (in ettari)											
Senza superficie	-	-	-	-	-	-	-	-	-	-	-
Meno di 1 ettaro	9	8	6	71	150	77	-	-	-	-	321
1 -- 2	10	19	67	105	-	187	-	-	-	-	388
2 -- 3	15	26	45	124	198	126	-	-	-	-	534
3 -- 5	6	53	100	277	561	206	-	-	-	-	1.203
5 -- 10	14	35	69	632	1.673	957	358	-	-	-	3.738
10 -- 20	3	26	100	496	4.645	3.952	992	-	-	-	10.214
20 -- 30	1	26	42	262	2.811	3.054	1.050	-	-	-	7.246
30 -- 50	-	12	13	176	1.753	3.946	2.261	-	-	-	8.161
50 -- 100	3	-	20	15	957	3.535	2.621	535	-	-	7.686
100 ed oltre	-	-	9	23	330	1.050	2.394	-	-	-	3.806
TOTALE	61	205	471	2.181	13.078	17.090	9.676	535	-	-	43.297
CLASSI DI SAU (in ettari)											
Senza superficie	-	-	-	-	-	-	-	-	-	-	-
Meno di 1 ettaro	10	16	13	71	150	77	-	-	-	-	337
1 -- 2	10	14	60	120	55	187	-	-	-	-	446
2 -- 3	15	32	54	143	258	126	-	-	-	-	628
3 -- 5	13	47	91	334	557	206	-	-	-	-	1.248
5 -- 10	6	32	105	708	2.547	1.403	502	-	-	-	5.303
10 -- 20	4	33	89	461	5.121	5.151	1.121	-	-	-	11.980
20 -- 30	-	27	30	256	2.321	3.457	1.490	-	-	-	7.581
30 -- 50	-	4	6	61	1.442	3.986	2.760	-	-	-	8.259
50 -- 100	3	-	14	15	490	2.349	1.753	535	-	-	5.159
100 ed oltre	-	-	9	12	137	148	2.050	-	-	-	2.356
TOTALE	61	205	471	2.181	13.078	17.090	9.676	535	-	-	43.297

Tavola 2.33 - Aziende con bovini e relativo numero di capi per classe di capi, forma di conduzione e zona altimetrica

FORME DI CONDUZIONE ZONE ALTIMETRICHE	CLASSI DI CAPI										Totale
	1 -- 2	3 -- 5	6 -- 9	10 -- 19	20 -- 49	50 -- 99	100 -- 499	500 -- 999	1000 -- 1999	2000 ed oltre	
AZIENDE											
FORME DI CONDUZIONE											
Conduzione diretta del coltivatore	38	50	60	151	387	255	60	1	-	-	1.002
<i>Con solo manodopera familiare</i>	34	48	45	127	309	183	19	-	-	-	765
<i>Con manodopera familiare prevalente</i>	3	1	14	19	67	60	28	-	-	-	192
<i>Con manodopera extrafamiliare prevalente</i>	1	1	1	5	11	12	13	1	-	-	45
Conduzione con salariati	-	-	2	2	3	3	3	-	-	-	13
Conduzione a colonia parziaria appoderata	-	-	-	-	-	-	-	-	-	-	-
Altra forma di conduzione	-	-	-	-	-	-	-	-	-	-	-
TOTALE	38	50	62	153	390	258	63	1	-	-	1.015
ZONE ALTIMETRICHE											
Montagna	-	-	-	-	-	-	-	-	-	-	-
Collina	32	43	53	136	361	245	55	1	-	-	926
Pianura	6	7	9	17	29	13	8	-	-	-	89
TOTALE	38	50	62	153	390	258	63	1	-	-	1.015
CAPI											
FORME DI CONDUZIONE											
Conduzione diretta del coltivatore	61	205	456	2.150	12.944	16.828	9.215	535	-	-	42.394
<i>Con solo manodopera familiare</i>	54	197	345	1.809	10.260	12.016	2.503	-	-	-	27.184
<i>Con manodopera familiare prevalente</i>	5	4	103	266	2.299	3.903	4.015	-	-	-	10.595
<i>Con manodopera extrafamiliare prevalente</i>	2	4	8	75	385	909	2.697	535	-	-	4.615
Conduzione con salariati	-	-	15	31	134	262	461	-	-	-	903
Conduzione a colonia parziaria appoderata	-	-	-	-	-	-	-	-	-	-	-
Altra forma di conduzione	-	-	-	-	-	-	-	-	-	-	-
TOTALE	61	205	471	2.181	13.078	17.090	9.676	535	-	-	43.297
ZONE ALTIMETRICHE											
Montagna	-	-	-	-	-	-	-	-	-	-	-
Collina	51	176	401	1.941	12.100	16.198	8.464	535	-	-	39.866
Pianura	10	29	70	240	978	892	1.212	-	-	-	3.431
TOTALE	61	205	471	2.181	13.078	17.090	9.676	535	-	-	43.297

Tavola 2.34 - Aziende con vacche da latte e relativo numero di capi per classe di capi, classe di superficie totale e classe di superficie agricola utilizzata (SAU)

CLASSI DI SUPERFICIE TOTALE CLASSI DI SAU	CLASSI DI CAPI										Totale
	1 -- 2	3 -- 5	6 -- 9	10 -- 19	20 -- 49	50 -- 99	100 -- 499	500 -- 999	1000 -- 1999	2000 ed oltre	
AZIENDE											
CLASSI DI SUPERFICIE TOTALE (in ettari)											
Senza superficie	-	-	-	-	-	-	-	-	-	-	-
Meno di 1 ettaro	3	1	-	3	2	-	-	-	-	-	9
1 -- 2	3	10	6	2	2	-	-	-	-	-	23
2 -- 3	6	8	4	7	3	-	-	-	-	-	28
3 -- 5	12	22	10	11	13	-	-	-	-	-	68
5 -- 10	10	14	18	41	34	2	1	-	-	-	120
10 -- 20	5	9	18	71	127	6	1	-	-	-	237
20 -- 30	3	10	8	41	79	13	1	-	-	-	155
30 -- 50	2	5	5	24	76	16	2	-	-	-	130
50 -- 100	2	2	-	12	56	15	7	-	-	-	94
100 ed oltre	-	-	2	4	12	13	4	-	-	-	35
TOTALE	46	81	71	216	404	65	16	-	-	-	899
CLASSI DI SAU (in ettari)											
Senza superficie	-	-	-	-	-	-	-	-	-	-	-
Meno di 1 ettaro	5	2	1	3	2	-	-	-	-	-	13
1 -- 2	3	9	6	3	2	-	-	-	-	-	23
2 -- 3	7	8	6	8	4	-	-	-	-	-	33
3 -- 5	13	23	9	15	12	-	-	-	-	-	72
5 -- 10	6	15	23	59	52	3	1	-	-	-	159
10 -- 20	8	10	17	67	152	9	1	-	-	-	264
20 -- 30	2	9	4	39	72	17	2	-	-	-	145
30 -- 50	-	4	3	15	74	15	4	-	-	-	115
50 -- 100	2	1	-	6	31	13	4	-	-	-	57
100 ed oltre	-	-	2	1	3	8	4	-	-	-	18
TOTALE	46	81	71	216	404	65	16	-	-	-	899
CAPI											
CLASSI DI SUPERFICIE TOTALE (in ettari)											
Senza superficie	-	-	-	-	-	-	-	-	-	-	-
Meno di 1 ettaro	5	3	-	43	59	-	-	-	-	-	110
1 -- 2	3	40	39	23	60	-	-	-	-	-	165
2 -- 3	8	33	35	87	108	-	-	-	-	-	271
3 -- 5	17	79	71	138	359	-	-	-	-	-	664
5 -- 10	16	54	135	535	992	120	100	-	-	-	1.952
10 -- 20	8	41	135	1.002	3.529	407	100	-	-	-	5.222
20 -- 30	4	39	64	579	2.176	804	130	-	-	-	3.796
30 -- 50	4	22	38	373	2.493	1.026	500	-	-	-	4.456
50 -- 100	3	9	-	187	1.825	936	1.150	-	-	-	4.110
100 ed oltre	-	-	12	55	393	846	560	-	-	-	1.866
TOTALE	68	320	529	3.022	11.994	4.139	2.540	-	-	-	22.612
CLASSI DI SAU (in ettari)											
Senza superficie	-	-	-	-	-	-	-	-	-	-	-
Meno di 1 ettaro	7	6	6	43	59	-	-	-	-	-	121
1 -- 2	3	37	42	33	60	-	-	-	-	-	175
2 -- 3	10	33	49	103	138	-	-	-	-	-	333
3 -- 5	18	83	61	186	329	-	-	-	-	-	677
5 -- 10	11	60	171	806	1.447	200	100	-	-	-	2.795
10 -- 20	13	42	132	951	4.319	585	100	-	-	-	6.142
20 -- 30	3	37	32	570	2.175	1.046	235	-	-	-	4.098
30 -- 50	-	18	24	231	2.389	967	730	-	-	-	4.359
50 -- 100	3	4	-	85	1.003	807	815	-	-	-	2.717
100 ed oltre	-	-	12	14	75	534	560	-	-	-	1.195
TOTALE	68	320	529	3.022	11.994	4.139	2.540	-	-	-	22.612

Tavola 2.35 - Aziende con vacche da latte e relativo numero di capi per classe di capi, forma di conduzione e zona altimetrica

FORME DI CONDUZIONE ZONE ALTIMETRICHE	CLASSI DI CAPI										Totale
	1 -- 2	3 -- 5	6 -- 9	10 -- 19	20 -- 49	50 -- 99	100 -- 499	500 -- 999	1000 -- 1999	2000 ed oltre	
AZIENDE											
FORME DI CONDUZIONE											
Conduzione diretta del coltivatore	46	80	71	214	401	62	15	-	-	-	889
<i>Con solo manodopera familiare</i>	40	68	61	182	298	30	2	-	-	-	681
<i>Con manodopera familiare prevalente</i>	5	11	7	26	91	26	5	-	-	-	171
<i>Con manodopera extrafamiliare prevalente</i>	1	1	3	6	12	6	8	-	-	-	37
Conduzione con salariati	-	1	-	2	3	3	1	-	-	-	10
Conduzione a colonia parziaria appoderata	-	-	-	-	-	-	-	-	-	-	-
Altra forma di conduzione	-	-	-	-	-	-	-	-	-	-	-
TOTALE	46	81	71	216	404	65	16	-	-	-	899
ZONE ALTIMETRICHE											
Montagna	-	-	-	-	-	-	-	-	-	-	-
Collina	38	71	64	200	384	59	14	-	-	-	830
Pianura	8	10	7	16	20	6	2	-	-	-	69
TOTALE	46	81	71	216	404	65	16	-	-	-	899
CAPI											
FORME DI CONDUZIONE											
Conduzione diretta del coltivatore	68	316	529	2.997	11.916	3.939	2.440	-	-	-	22.205
<i>Con solo manodopera familiare</i>	60	263	454	2.541	8.760	1.826	350	-	-	-	14.254
<i>Con manodopera familiare prevalente</i>	6	48	54	381	2.753	1.734	635	-	-	-	5.611
<i>Con manodopera extrafamiliare prevalente</i>	2	5	21	75	403	379	1.455	-	-	-	2.340
Conduzione con salariati	-	4	-	25	78	200	100	-	-	-	407
Conduzione a colonia parziaria appoderata	-	-	-	-	-	-	-	-	-	-	-
Altra forma di conduzione	-	-	-	-	-	-	-	-	-	-	-
TOTALE	68	320	529	3.022	11.994	4.139	2.540	-	-	-	22.612
ZONE ALTIMETRICHE											
Montagna	-	-	-	-	-	-	-	-	-	-	-
Collina	56	280	476	2.803	11.397	3.745	2.340	-	-	-	21.097
Pianura	12	40	53	219	597	394	200	-	-	-	1.515
TOTALE	68	320	529	3.022	11.994	4.139	2.540	-	-	-	22.612

Tavola 2.36 - Aziende con suini e relativo numero di capi per classe di capi, classe di superficie totale e classe di superficie agricola utilizzata (SAU)

CLASSI DI SUPERFICIE TOTALE CLASSI DI SAU	CLASSI DI CAPI									Totale
	1 -- 2	3 -- 5	6 -- 9	10 -- 19	20 -- 49	50 -- 99	100 -- 499	500 -- 999	1000 ed oltre	
AZIENDE										
CLASSI DI SUPERFICIE TOTALE (in ettari)										
Meno di 1 ettaro	5	3	2	-	-	-	-	-	-	10
1 -- 2	10	4	-	-	1	-	-	-	-	15
2 -- 3	6	3	1	-	-	-	-	-	-	10
3 -- 5	10	4	2	-	-	1	-	-	-	17
5 -- 10	19	4	3	3	3	-	-	-	-	32
10 -- 20	27	15	5	4	4	2	1	-	-	58
20 -- 30	10	13	7	4	1	-	-	-	-	35
30 -- 50	7	4	5	5	4	-	-	-	-	25
50 -- 100	8	4	4	4	4	2	1	-	-	27
100 ed oltre	1	4	1	3	3	2	-	-	-	14
TOTALE	103	58	30	23	20	7	2	-	-	243
CLASSI DI SAU (in ettari)										
Meno di 1 ettaro	5	3	2	-	-	-	-	-	-	10
1 -- 2	13	4	1	-	1	-	-	-	-	19
2 -- 3	4	5	2	1	-	-	-	-	-	12
3 -- 5	14	4	1	-	-	1	1	-	-	21
5 -- 10	23	4	4	2	3	1	-	-	-	37
10 -- 20	23	22	6	6	5	1	-	-	-	63
20 -- 30	10	8	9	4	2	1	-	-	-	34
30 -- 50	8	4	4	6	4	1	-	-	-	27
50 -- 100	2	3	1	4	4	-	1	-	-	15
100 ed oltre	1	1	-	-	1	2	-	-	-	5
TOTALE	103	58	30	23	20	7	2	-	-	243
CAPI										
CLASSI DI SUPERFICIE TOTALE (in ettari)										
Meno di 1 ettaro	8	12	13	-	-	-	-	-	-	33
1 -- 2	13	15	-	-	20	-	-	-	-	48
2 -- 3	9	11	8	-	-	-	-	-	-	28
3 -- 5	15	14	16	-	-	50	-	-	-	95
5 -- 10	24	15	20	37	102	-	-	-	-	198
10 -- 20	42	62	36	44	91	112	400	-	-	787
20 -- 30	18	47	53	50	20	-	-	-	-	188
30 -- 50	11	16	38	71	86	-	-	-	-	222
50 -- 100	13	14	29	51	133	119	260	-	-	619
100 ed oltre	2	15	6	45	102	137	-	-	-	307
TOTALE	155	221	219	298	554	418	660	-	-	2.525
CLASSI DI SAU (in ettari)										
Meno di 1 ettaro	8	12	13	-	-	-	-	-	-	33
1 -- 2	17	15	8	-	20	-	-	-	-	60
2 -- 3	6	17	17	17	-	-	-	-	-	57
3 -- 5	19	15	7	-	-	50	400	-	-	491
5 -- 10	35	15	26	20	102	57	-	-	-	255
10 -- 20	35	86	44	67	111	55	-	-	-	398
20 -- 30	17	30	69	58	41	62	-	-	-	277
30 -- 50	13	18	29	78	95	57	-	-	-	290
50 -- 100	3	10	6	58	160	-	260	-	-	497
100 ed oltre	2	3	-	-	25	137	-	-	-	167
TOTALE	155	221	219	298	554	418	660	-	-	2.525

Tavola 2.37 - Aziende con suini e relativo numero di capi per classe di capi, forma di conduzione e zona altimetrica

FORME DI CONDUZIONE ZONE ALTIMETRICHE	CLASSI DI CAPI									Totale
	1 -- 2	3 -- 5	6 -- 9	10 -- 19	20 -- 49	50 -- 99	100 -- 499	500 -- 999	1000 ed oltre	
AZIENDE										
FORME DI CONDUZIONE										
Conduzione diretta del coltivatore	102	58	30	23	18	7	1	-	-	239
<i>Con solo manodopera familiare</i>	82	49	25	13	12	2	1	-	-	184
<i>Con manodopera familiare prevalente</i>	18	8	3	6	5	4	-	-	-	44
<i>Con manodopera extrafamiliare prevalente</i>	2	1	2	4	1	1	-	-	-	11
Conduzione con salariati	1	-	-	-	2	-	1	-	-	4
Conduzione a colonia parziaria appoderata	-	-	-	-	-	-	-	-	-	-
Altra forma di conduzione	-	-	-	-	-	-	-	-	-	-
TOTALE	103	58	30	23	20	7	2	-	-	243
ZONE ALTIMETRICHE										
Montagna	-	-	-	-	-	-	-	-	-	-
Collina	98	56	27	22	15	3	2	-	-	223
Pianura	5	2	3	1	5	4	-	-	-	20
TOTALE	103	58	30	23	20	7	2	-	-	243
CAPI										
FORME DI CONDUZIONE										
Conduzione diretta del coltivatore	154	221	219	298	473	418	400	-	-	2.183
<i>Con solo manodopera familiare</i>	121	188	180	152	337	105	400	-	-	1.483
<i>Con manodopera familiare prevalente</i>	29	28	24	95	111	226	-	-	-	513
<i>Con manodopera extrafamiliare prevalente</i>	4	5	15	51	25	87	-	-	-	187
Conduzione con salariati	1	-	-	-	81	-	260	-	-	342
Conduzione a colonia parziaria appoderata	-	-	-	-	-	-	-	-	-	-
Altra forma di conduzione	-	-	-	-	-	-	-	-	-	-
TOTALE	155	221	219	298	554	418	660	-	-	2.525
ZONE ALTIMETRICHE										
Montagna	-	-	-	-	-	-	-	-	-	-
Collina	146	211	197	288	411	167	660	-	-	2.080
Pianura	9	10	22	10	143	251	-	-	-	445
TOTALE	155	221	219	298	554	418	660	-	-	2.525

Tavola 2.38 - Aziende con ovini e relativo numero di capi per classe di capi, classe di superficie totale e classe di superficie agricola utilizzata (SAU)

CLASSI DI SUPERFICIE TOTALE CLASSI DI SAU	CLASSI DI CAPI										Totale
	1 -- 2	3 -- 9	10 -- 19	20 -- 49	50 -- 99	100 -- 499	500 -- 999	1000 -- 2999	3000 -- 4999	5000 ed oltre	
AZIENDE											
CLASSI DI SUPERFICIE TOTALE (in ettari)											
Senza superficie	-	-	-	-	-	1	-	-	-	-	1
Meno di 1 ettaro	3	5	1	5	3	2	-	-	-	-	19
1 -- 2	1	2	2	2	2	4	-	-	-	-	13
2 -- 3	-	5	1	5	4	2	-	-	-	-	17
3 -- 5	5	7	1	1	3	8	-	-	-	-	25
5 -- 10	-	9	14	4	4	4	-	-	-	-	35
10 -- 20	3	22	23	12	7	13	-	-	-	-	80
20 -- 30	2	11	19	6	5	11	-	-	-	-	54
30 -- 50	2	3	22	10	8	6	-	1	-	-	52
50 -- 100	2	2	13	18	2	11	-	-	-	-	48
100 ed oltre	-	-	6	6	2	10	1	1	-	-	26
TOTALE	18	66	102	69	40	72	1	2	-	-	370
CLASSE DI SAU (in ettari)											
Senza superficie	-	-	-	-	-	1	-	-	-	-	1
Meno di 1 ettaro	3	6	1	5	3	2	-	-	-	-	20
1 -- 2	1	4	2	3	3	4	-	-	-	-	17
2 -- 3	-	5	1	4	3	2	-	-	-	-	15
3 -- 5	5	7	2	1	3	9	-	-	-	-	27
5 -- 10	-	10	16	7	8	5	-	-	-	-	46
10 -- 20	5	25	31	10	5	14	-	-	-	-	90
20 -- 30	2	6	23	11	6	13	-	-	-	-	61
30 -- 50	1	3	18	17	7	6	-	1	-	-	53
50 -- 100	1	-	8	10	2	6	-	-	-	-	27
100 ed oltre	-	-	-	1	-	10	1	1	-	-	13
TOTALE	18	66	102	69	40	72	1	2	-	-	370
CAPI											
CLASSI DI SUPERFICIE TOTALE (in ettari)											
Senza superficie	-	-	-	-	-	160	-	-	-	-	160
Meno di 1 ettaro	6	22	10	170	241	260	-	-	-	-	709
1 -- 2	2	9	30	85	135	520	-	-	-	-	781
2 -- 3	-	20	12	124	322	370	-	-	-	-	848
3 -- 5	9	36	18	27	160	1.341	-	-	-	-	1.591
5 -- 10	-	47	174	106	243	605	-	-	-	-	1.175
10 -- 20	4	116	288	332	459	1.918	-	-	-	-	3.117
20 -- 30	4	60	252	173	370	2.195	-	-	-	-	3.054
30 -- 50	4	15	287	292	581	1.290	-	1.200	-	-	3.669
50 -- 100	4	10	158	512	145	2.723	-	-	-	-	3.552
100 ed oltre	-	-	88	194	135	2.456	500	1.449	-	-	4.822
TOTALE	33	335	1.317	2.015	2.791	13.838	500	2.649	-	-	23.478
CLASSE DI SAU (in ettari)											
Senza superficie	-	-	-	-	-	160	-	-	-	-	160
Meno di 1 ettaro	6	28	10	170	241	260	-	-	-	-	715
1 -- 2	2	17	30	110	219	520	-	-	-	-	898
2 -- 3	-	21	12	99	238	370	-	-	-	-	740
3 -- 5	9	35	28	27	160	1.449	-	-	-	-	1.708
5 -- 10	-	50	205	201	502	712	-	-	-	-	1.670
10 -- 20	8	135	386	262	325	2.368	-	-	-	-	3.484
20 -- 30	4	33	308	303	450	2.269	-	-	-	-	3.367
30 -- 50	2	16	233	519	521	1.220	-	1.200	-	-	3.711
50 -- 100	2	-	105	294	135	2.054	-	-	-	-	2.590
100 ed oltre	-	-	-	30	-	2.456	500	1.449	-	-	4.435
TOTALE	33	335	1.317	2.015	2.791	13.838	500	2.649	-	-	23.478

Tavola 2.39 - Aziende con ovini e relativo numero di capi per classe di capi, forma di conduzione e zona altimetrica

FORME DI CONDUZIONE ZONE ALTIMETRICHE	CLASSI DI CAPI										Totale
	1 -- 2	3 -- 9	10 -- 19	20 -- 49	50 -- 99	100 -- 499	500 -- 999	1000 -- 2999	3000 -- 4999	5000 ed oltre	
AZIENDE											
FORME DI CONDUZIONE											
Conduzione diretta del coltivatore	18	64	102	68	40	70	1	2	-	-	365
Con solo manodopera familiare	13	54	78	45	28	41	-	-	-	-	259
Con manodopera familiare prevalente	5	10	19	19	11	19	-	1	-	-	84
Con manodopera extrafamiliare prevalente	-	-	5	4	1	10	1	1	-	-	22
Conduzione con salariati	-	2	-	1	-	2	-	-	-	-	5
Conduzione a colonia parziaria appoderata	-	-	-	-	-	-	-	-	-	-	-
Altra forma di conduzione	-	-	-	-	-	-	-	-	-	-	-
TOTALE	18	66	102	69	40	72	1	2	-	-	370
ZONE ALTIMETRICHE											
Montagna	-	-	-	-	-	-	-	-	-	-	-
Collina	17	65	96	52	22	41	-	1	-	-	294
Pianura	1	1	6	17	18	31	1	1	-	-	76
TOTALE	18	66	102	69	40	72	1	2	-	-	370
CAPI											
FORME DI CONDUZIONE											
Conduzione diretta del coltivatore	33	326	1.317	1.975	2.791	13.078	500	2.649	-	-	22.669
Con solo manodopera familiare	23	283	1.001	1.288	1.883	6.366	-	-	-	-	10.844
Con manodopera familiare prevalente	10	43	256	572	848	4.127	-	1.200	-	-	7.056
Con manodopera extrafamiliare prevalente	-	-	60	115	60	2.585	500	1.449	-	-	4.769
Conduzione con salariati	-	9	-	40	-	760	-	-	-	-	809
Conduzione a colonia parziaria appoderata	-	-	-	-	-	-	-	-	-	-	-
Altra forma di conduzione	-	-	-	-	-	-	-	-	-	-	-
TOTALE	33	335	1.317	2.015	2.791	13.838	500	2.649	-	-	23.478
ZONE ALTIMETRICHE											
Montagna	-	-	-	-	-	-	-	-	-	-	-
Collina	31	327	1.245	1.487	1.423	7.992	-	1.200	-	-	13.705
Pianura	2	8	72	528	1.368	5.846	500	1.449	-	-	9.773
TOTALE	33	335	1.317	2.015	2.791	13.838	500	2.649	-	-	23.478

Tavola 2.40 - Aziende con polli da carne e relativo numero di capi per classe di capi, classe di superficie totale e classe di superficie agricola utilizzata (SAU)

CLASSI DI SUPERFICIE TOTALE CLASSI DI SAU	CLASSI DI CAPI								Totale
	Meno di 50	50 -- 100	100 -- 500	500 -- 1000	1000 -- 5000	5000 -- 10000	10000 -- 25000	25000 -- 50000	50000 ed oltre
AZIENDE									
CLASSI DI SUPERFICIE TOTALE (in ettari)									
Senza superficie	-	-	-	-	-	-	-	-	-
Meno di 1 ettaro	23	-	-	-	-	-	-	-	23
1 -- 2	35	-	-	-	-	-	-	-	35
2 -- 3	27	-	-	-	-	-	-	-	27
3 -- 5	40	1	-	-	1	-	-	-	42
5 -- 10	33	-	-	-	-	-	-	-	33
10 -- 20	43	1	-	-	-	-	-	-	44
20 -- 30	17	-	-	-	-	-	-	-	17
30 -- 50	16	-	-	-	-	-	-	-	16
50 -- 100	7	-	1	-	-	-	-	-	8
100 ed oltre	4	-	-	-	-	-	-	-	4
TOTALE	245	2	1	-	1	-	-	-	249
CLASSI DI SAU (in ettari)									
Senza superficie	-	-	-	-	-	-	-	-	-
Meno di 1 ettaro	27	-	-	-	-	-	-	-	27
1 -- 2	38	-	-	-	-	-	-	-	38
2 -- 3	27	-	-	-	-	-	-	-	27
3 -- 5	41	1	-	-	1	-	-	-	43
5 -- 10	27	-	-	-	-	-	-	-	27
10 -- 20	54	1	-	-	-	-	-	-	55
20 -- 30	13	-	1	-	-	-	-	-	14
30 -- 50	11	-	-	-	-	-	-	-	11
50 -- 100	4	-	-	-	-	-	-	-	4
100 ed oltre	3	-	-	-	-	-	-	-	3
TOTALE	245	2	1	-	1	-	-	-	249
CAPI									
CLASSI DI SUPERFICIE TOTALE (in ettari)									
Senza superficie	-	-	-	-	-	-	-	-	-
Meno di 1 ettaro	118	-	-	-	-	-	-	-	118
1 -- 2	231	-	-	-	-	-	-	-	231
2 -- 3	178	-	-	-	-	-	-	-	178
3 -- 5	302	50	-	-	2.000	-	-	-	2.352
5 -- 10	235	-	-	-	-	-	-	-	235
10 -- 20	566	50	-	-	-	-	-	-	616
20 -- 30	266	-	-	-	-	-	-	-	266
30 -- 50	252	-	-	-	-	-	-	-	252
50 -- 100	73	-	100	-	-	-	-	-	173
100 ed oltre	56	-	-	-	-	-	-	-	56
TOTALE	2.277	100	100	-	2.000	-	-	-	4.477
CLASSI DI SAU (in ettari)									
Senza superficie	-	-	-	-	-	-	-	-	-
Meno di 1 ettaro	149	-	-	-	-	-	-	-	149
1 -- 2	249	-	-	-	-	-	-	-	249
2 -- 3	182	-	-	-	-	-	-	-	182
3 -- 5	288	50	-	-	2.000	-	-	-	2.338
5 -- 10	211	-	-	-	-	-	-	-	211
10 -- 20	763	50	-	-	-	-	-	-	813
20 -- 30	223	-	100	-	-	-	-	-	323
30 -- 50	126	-	-	-	-	-	-	-	126
50 -- 100	40	-	-	-	-	-	-	-	40
100 ed oltre	46	-	-	-	-	-	-	-	46
TOTALE	2.277	100	100	-	2.000	-	-	-	4.477

Tavola 2.41 - Aziende con polli da carne e relativo numero di capi per classe di capi, forma di conduzione e zona altimetrica

FORME DI CONDUZIONE ZONE ALTIMETRICHE	CLASSI DI CAPI									Totale
	Meno di 50	50 -- 100	100 -- 500	500 --1000	1000 -- 5000	5000 -- 10000	10000 -- 25000	25000 -- 50000	50000 ed oltre	
AZIENDE										
FORME DI CONDUZIONE										
Conduzione diretta del coltivatore	244	2	1	-	1	-	-	-	-	248
<i>Con solo manodopera familiare</i>	200	1	1	-	1	-	-	-	-	203
<i>Con manodopera familiare prevalente</i>	37	1	-	-	-	-	-	-	-	38
<i>Con manodopera extrafamiliare prevalente</i>	7	-	-	-	-	-	-	-	-	7
Conduzione con salariati	1	-	-	-	-	-	-	-	-	1
Conduzione a colonia parziaria appoderata	-	-	-	-	-	-	-	-	-	-
Altra forma di conduzione	-	-	-	-	-	-	-	-	-	-
TOTALE	245	2	1	-	1	-	-	-	-	249
ZONE ALTIMETRICHE										
Montagna	-	-	-	-	-	-	-	-	-	-
Collina	241	2	1	-	1	-	-	-	-	245
Pianura	4	-	-	-	-	-	-	-	-	4
TOTALE	245	2	1	-	1	-	-	-	-	249
CAPI										
FORME DI CONDUZIONE										
Conduzione diretta del coltivatore	2.267	100	100	-	2.000	-	-	-	-	4.467
<i>Con solo manodopera familiare</i>	1.751	50	100	-	2.000	-	-	-	-	3.901
<i>Con manodopera familiare prevalente</i>	436	50	-	-	-	-	-	-	-	486
<i>Con manodopera extrafamiliare prevalente</i>	80	-	-	-	-	-	-	-	-	80
Conduzione con salariati	10	-	-	-	-	-	-	-	-	10
Conduzione a colonia parziaria appoderata	-	-	-	-	-	-	-	-	-	-
Altra forma di conduzione	-	-	-	-	-	-	-	-	-	-
TOTALE	2.277	100	100	-	2.000	-	-	-	-	4.477
ZONE ALTIMETRICHE										
Montagna	-	-	-	-	-	-	-	-	-	-
Collina	2.237	100	100	-	2.000	-	-	-	-	4.437
Pianura	40	-	-	-	-	-	-	-	-	40
TOTALE	2.277	100	100	-	2.000	-	-	-	-	4.477

Tavola 2.42 - Aziende con galline da uova e relativo numero di capi per classe di capi , classe di superficie totale e classe di superficie agricola utilizzata (SAU)

CLASSI DI SUPERFICIE TOTALE CLASSI DI SAU	CLASSI DI CAPI										Totale
	Meno di 50	50 --100	100 -- 500	500 --1000	1000 -- 3000	3000 -- 5000	5000 -- 10000	10000 -- 25000	25000 -- 50000	50000 ed oltre	
AZIENDE											
CLASSI DI SUPERFICIE TOTALE (in ettari)											
Senza superficie	-	-	-	-	1	-	-	-	-	-	1
Meno di 1 ettaro	62	1	-	-	-	-	-	-	-	-	63
1 -- 2	70	-	-	1	-	-	-	-	-	-	71
2 -- 3	49	2	1	-	-	-	-	-	-	-	52
3 -- 5	70	1	1	-	1	-	-	-	-	-	73
5 -- 10	65	1	1	-	-	-	-	-	1	-	68
10 -- 20	156	2	-	-	-	-	1	-	-	-	159
20 -- 30	74	1	1	-	-	-	-	-	-	-	76
30 -- 50	61	5	1	-	-	-	-	-	-	-	67
50 -- 100	43	2	2	-	-	-	-	-	-	-	47
100 ed oltre	13	3	2	-	-	-	-	-	-	1	19
TOTALE	663	18	9	1	2	-	1	-	1	1	696
CLASSI DI SAU (in ettari)											
Senza superficie	-	-	-	-	1	-	-	-	-	-	1
Meno di 1 ettaro	68	1	-	-	-	-	-	-	-	-	69
1 -- 2	77	-	-	1	-	-	-	-	-	-	78
2 -- 3	54	2	1	-	-	-	-	-	-	-	57
3 -- 5	68	1	1	-	1	-	-	-	-	-	71
5 -- 10	93	2	1	-	-	-	1	-	1	-	98
10 -- 20	164	2	1	-	-	-	-	-	-	-	167
20 -- 30	66	4	1	-	-	-	-	-	-	-	71
30 -- 50	51	4	1	-	-	-	-	-	-	-	56
50 -- 100	19	-	1	-	-	-	-	-	-	-	20
100 ed oltre	3	2	2	-	-	-	-	-	-	1	8
TOTALE	663	18	9	1	2	-	1	-	1	1	696
CAPI											
CLASSI DI SUPERFICIE TOTALE (in ettari)											
Senza superficie	-	-	-	-	1.800	-	-	-	-	-	1.800
Meno di 1 ettaro	480	50	-	-	-	-	-	-	-	-	530
1 -- 2	703	-	-	500	-	-	-	-	-	-	1.203
2 -- 3	403	130	300	-	-	-	-	-	-	-	833
3 -- 5	631	50	220	-	2.000	-	-	-	-	-	2.901
5 -- 10	773	90	100	-	-	-	-	-	43.000	-	43.963
10 -- 20	2.101	110	-	-	-	-	8.300	-	-	-	10.511
20 -- 30	1.008	50	100	-	-	-	-	-	-	-	1.158
30 -- 50	931	270	200	-	-	-	-	-	-	-	1.401
50 -- 100	674	100	400	-	-	-	-	-	-	-	1.174
100 ed oltre	236	160	300	-	-	-	-	-	-	60.000	60.696
TOTALE	7.940	1.010	1.620	500	3.800	-	8.300	-	43.000	60.000	126.170
CLASSI DI SAU (in ettari)											
Senza superficie	-	-	-	-	1.800	-	-	-	-	-	1.800
Meno di 1 ettaro	570	50	-	-	-	-	-	-	-	-	620
1 -- 2	711	-	-	500	-	-	-	-	-	-	1.211
2 -- 3	437	130	300	-	-	-	-	-	-	-	867
3 -- 5	701	50	220	-	2.000	-	-	-	-	-	2.971
5 -- 10	1.118	150	100	-	-	-	8.300	-	43.000	-	52.668
10 -- 20	2.208	100	100	-	-	-	-	-	-	-	2.408
20 -- 30	968	210	100	-	-	-	-	-	-	-	1.278
30 -- 50	800	210	200	-	-	-	-	-	-	-	1.210
50 -- 100	363	-	300	-	-	-	-	-	-	-	663
100 ed oltre	64	110	300	-	-	-	-	-	-	60.000	60.474
TOTALE	7.940	1.010	1.620	500	3.800	-	8.300	-	43.000	60.000	126.170

Tavola 2.43 - Aziende con galline da uova e relativo numero di capi per classe di capi, forma di conduzione e zona altimetrica

FORME DI CONDUZIONE ZONE ALTIMETRICHE	CLASSI DI CAPI										Totale
	Meno di 50	50 -- 100	100 -- 500	500 -- 1000	1000 -- 3000	3000 -- 5000	5.000 -- 10000	10000 -- 25000	25000 -- 50000	50000 ed oltre	
AZIENDE											
FORME DI CONDUZIONE											
Conduzione diretta del coltivatore	658	17	8	1	2	-	1	-	1	-	688
Con solo manodopera familiare	546	10	4	1	2	-	-	-	-	-	563
Con manodopera familiare prevalente	92	6	3	-	-	-	1	-	-	-	102
Con manodopera extrafamiliare prevalente	20	1	1	-	-	-	-	-	1	-	23
Conduzione con salariati	5	1	1	-	-	-	-	-	-	1	8
Conduzione a colonia parziaria appoderata	-	-	-	-	-	-	-	-	-	-	-
Altra forma di conduzione	-	-	-	-	-	-	-	-	-	-	-
TOTALE	663	18	9	1	2	-	1	-	1	1	696
ZONE ALTIMETRICHE											
Montagna	-	-	-	-	-	-	-	-	-	-	-
Collina	632	14	6	-	1	-	-	-	-	-	653
Pianura	31	4	3	1	1	-	1	-	1	1	43
TOTALE	663	18	9	1	2	-	1	-	1	1	696
CAPI											
FORME DI CONDUZIONE											
Conduzione diretta del coltivatore	7.840	960	1.520	500	3.800	-	8.300	-	43.000	-	65.920
Con solo manodopera familiare	6.197	600	720	500	3.800	-	-	-	-	-	11.817
Con manodopera familiare prevalente	1.291	300	700	-	-	-	8.300	-	-	-	10.591
Con manodopera extrafamiliare prevalente	352	60	100	-	-	-	-	-	43.000	-	43.512
Conduzione con salariati	100	50	100	-	-	-	-	-	-	60.000	60.250
Conduzione a colonia parziaria appoderata	-	-	-	-	-	-	-	-	-	-	-
Altra forma di conduzione	-	-	-	-	-	-	-	-	-	-	-
TOTALE	7.940	1.010	1.620	500	3.800	-	8.300	-	43.000	60.000	126.170
ZONE ALTIMETRICHE											
Montagna	-	-	-	-	-	-	-	-	-	-	-
Collina	7.328	770	1.000	-	2.000	-	-	-	-	-	11.098
Pianura	612	240	620	500	1.800	-	8.300	-	43.000	60.000	115.072
TOTALE	7.940	1.010	1.620	500	3.800	-	8.300	-	43.000	60.000	126.170

Tavola 2.44 - Aziende che dispongono di ricoveri per animali e relativo numero di ricoveri per specie di ricovero, classe di superficie totale, classe di capienza di capi adulti ricoverabili e zona altimetrica

CLASSI DI SUPERFICIE TOTALE CLASSI DI CAPIENZA DI CAPI ADULTI ZONE ALTIMETRICHE	Totale	STALLE		Ovili	Porcilaie	Pollai	Ricoveri per altri allevamenti
		Per bovini	Per equini				
AZIENDE							
CLASSI DI SUPERFICIE TOTALE (in ettari)							
Senza superficie	1	-	-	-	-	1	-
Meno di 1 ettaro	65	14	5	17	2	25	9
1 -- 2	70	23	6	12	4	28	21
2 -- 3	71	35	5	21	7	24	12
3 -- 5	105	69	4	25	11	27	16
5 -- 10	156	129	6	24	13	27	16
10 -- 20	288	251	14	55	17	49	13
20 -- 30	179	161	14	36	16	35	6
30 -- 50	154	139	12	32	9	28	5
50 -- 100	110	102	18	29	6	14	2
100 ed oltre	53	40	13	23	9	10	1
TOTALE	1.252	963	97	274	94	268	101
CLASSI DI CAPIENZA DI CAPI ADULTI							
Meno di 10	135	103	51	21	48	13	-
10 -- 50	605	586	40	108	35	202	-
50 -- 100	289	199	6	33	7	31	-
100 -- 500	200	72	-	99	3	17	-
500 -- 1000	12	3	-	7	1	-	-
1000 -- 2000	2	-	-	2	-	-	-
2000 -- 5000	5	-	-	4	-	1	-
5000 ed oltre	4	-	-	-	-	4	-
TOTALE	1.252	963	97	274	94	268	-
ZONE ALTIMETRICHE							
Montagna	-	-	-	-	-	-	-
Collina	1.096	879	67	196	81	248	94
Pianura	156	84	30	78	13	20	7
TOTALE	1.252	963	97	274	94	268	101
NUMERO DI RICOVERI							
CLASSI DI SUPERFICIE TOTALE (in ettari)							
Senza superficie	1	-	-	-	-	1	-
Meno di 1 ettaro	72	14	5	17	2	25	9
1 -- 2	100	23	6	13	4	28	26
2 -- 3	106	35	5	23	7	24	12
3 -- 5	161	74	4	25	11	27	20
5 -- 10	227	134	6	25	15	28	19
10 -- 20	420	263	14	57	17	50	19
20 -- 30	298	185	14	39	17	35	8
30 -- 50	258	166	15	35	9	28	5
50 -- 100	210	137	19	32	6	14	2
100 ed oltre	125	58	13	29	9	15	1
TOTALE	1.978	1.089	101	295	97	275	121
CLASSI DI CAPIENZA DI CAPI ADULTI							
Meno di 10	357	103	51	21	48	13	-
10 -- 50	976	586	44	108	36	202	-
50 -- 100	330	252	6	33	8	31	-
100 -- 500	274	140	-	113	4	17	-
500 -- 1000	20	8	-	11	1	-	-
1000 -- 2000	2	-	-	2	-	-	-
2000 -- 5000	8	-	-	7	-	1	-
5000 ed oltre	11	-	-	-	-	11	-
TOTALE	1.978	1.089	101	295	97	275	-
ZONE ALTIMETRICHE							
Montagna	-	-	-	-	-	-	-
Collina	1.716	995	69	208	83	248	113
Pianura	262	94	32	87	14	27	8
TOTALE	1.978	1.089	101	295	97	275	121

Tavola 2.45 - Aziende che dispongono di ricoveri per animali, per numero di capi adulti ricoverabili, tipo di ricovero e tipo di impianto

TIPO DI RICOVERO TIPO DI IMPIANTO	NUMERO DI CAPI ADULTI RICOVERABILI								Totale
	Meno di 10	10--50	50 -- 100	100 --500	500 -- 1000	1000 -- 2000	2000 -- 5000	5000 ed oltre	
STALLE PER BOVINI	103	586	199	72	3	-	-	-	963
Con impianti per:									
Alimentazione automatizzata	4	40	24	24	-	-	-	-	92
Abbeveraggio automatizzato	17	235	113	48	-	-	-	-	413
Sgombero di letame e rimozione rifiuti	12	183	98	45	-	-	-	-	338
Mungitura meccanica	45	425	166	63	2	-	-	-	701
STALLE PER EQUINI	51	40	6	-	-	-	-	-	97
Con impianti per:									
Alimentazione automatizzata	3	-	-	-	-	-	-	-	3
Abbeveraggio automatizzato	8	8	1	-	-	-	-	-	17
Sgombero di letame e rimozione rifiuti	2	5	-	-	-	-	-	-	7
OVILI	21	108	33	99	7	2	4	-	274
Con impianti per:									
Alimentazione automatizzata	-	2	-	3	4	1	2	-	12
Abbeveraggio automatizzato	1	5	5	16	3	2	3	-	35
Sgombero di letame e rimozione rifiuti	-	5	1	15	2	1	2	-	26
Mungitura meccanica	-	3	2	21	2	1	2	-	31
PORCILAIE	48	35	7	3	1	-	-	-	94
Con impianti per:									
Alimentazione automatizzata	1	-	-	-	1	-	-	-	2
Abbeveraggio automatizzato	1	1	1	1	1	-	-	-	5
Sgombero di letame e rimozione rifiuti	1	1	-	-	1	-	-	-	3
Depurazione liquami	1	-	-	-	-	-	-	-	1
POLLAI	13	202	31	17	-	-	1	4	268
Con impianti per:									
Alimentazione automatizzata	-	4	-	1	-	-	-	3	8
Abbeveraggio automatizzato	-	5	-	4	-	-	-	4	13
Sgombero di letame e rimozione rifiuti	-	5	-	3	-	-	-	4	12

Tavola 2.46 - Aziende che utilizzano mezzi meccanici aziendali ed extraziendali per titolo di possesso dei mezzi meccanici, tipo di mezzo utilizzato e zona altimetrica

MEZZI MECCANICI	Totale aziende	DI PROPRIETÀ SOLO DELL'AZIENDA			In comproprietà	Forniti da terzi
		Aziende	NUMERO MEZZI			
			Totale	Di età inferiore a 10 anni		
TOTALE						
TOTALE	37.923	27.612	-	-	2.222	14.115
Trattrici	19.804	10.563	13.241	3.321	953	9.318
Di potenza inferiore a 40 Kw	11.173	5.764	6.164	1.190	561	5.347
Da 40 Kw a meno di 60 Kw	7.010	3.880	4.449	1.186	336	3.138
Da 60 Kw a meno di 100 Kw	2.691	1.893	2.421	873	104	826
Di 100 Kw e oltre	277	183	207	72	15	89
Motocoltivatori, motozappe, motofresatrici e motofalciatrici	26.898	22.383	24.065	4.889	1.497	4.686
Mietitrebbiatrici	2.702	288	293	19	78	2.421
Macchine per la raccolta completamente automatizzata di:						
Pomodoro da industria	2	2	2	1	-	-
Patata	3	1	1	-	-	2
Barbabietola da zucchero	1	1	1	-	-	1
Altri prodotti	262	202	264	82	11	69
Apparecchi meccanici distribuzione dei prodotti fitoiatrici	4.976	3.725	3.989	768	356	1.144
Macchine per la fertilizzazione	2.640	1.859	1.949	383	217	700
Altri mezzi meccanici	1.874	1.600	-	-	106	235
MONTAGNA						
TOTALE	-	-	-	-	-	-
Trattrici	-	-	-	-	-	-
Di potenza inferiore a 40 Kw	-	-	-	-	-	-
Da 40 Kw a meno di 60 Kw	-	-	-	-	-	-
Da 60 Kw a meno di 100 Kw	-	-	-	-	-	-
Di 100 Kw e oltre	-	-	-	-	-	-
Motocoltivatori, motozappe, motofresatrici e motofalciatrici	-	-	-	-	-	-
Mietitrebbiatrici	-	-	-	-	-	-
Macchine per la raccolta completamente automatizzata di:						
Pomodoro da industria	-	-	-	-	-	-
Patata	-	-	-	-	-	-
Barbabietola da zucchero	-	-	-	-	-	-
Altri prodotti	-	-	-	-	-	-
Apparecchi meccanici distribuzione dei prodotti fitoiatrici	-	-	-	-	-	-
Macchine per la fertilizzazione	-	-	-	-	-	-
Altri mezzi meccanici	-	-	-	-	-	-
COLLINA						
TOTALE	14.679	10.677	-	-	1.054	6.111
Trattrici	8.188	4.299	5.632	1.329	363	3.964
Di potenza inferiore a 40 Kw	3.215	1.491	1.580	283	137	1.714
Da 40 Kw a meno di 60 Kw	3.707	2.023	2.298	483	175	1.709
Da 60 Kw a meno di 100 Kw	1.760	1.260	1.604	512	66	524
Di 100 Kw e oltre	187	138	150	51	11	46
Motocoltivatori, motozappe, motofresatrici e motofalciatrici	10.124	8.718	9.220	1.799	754	1.577
Mietitrebbiatrici	2.141	251	256	16	72	1.895
Macchine per la raccolta completamente automatizzata di:						
Pomodoro da industria	-	-	-	-	-	-
Patata	-	-	-	-	-	-
Barbabietola da zucchero	-	-	-	-	-	-
Altri prodotti	74	60	71	20	2	18
Apparecchi meccanici distribuzione dei prodotti fitoiatrici	1.097	907	1.055	252	87	178
Macchine per la fertilizzazione	1.057	797	855	162	92	238
Altri mezzi meccanici	652	537	-	-	42	101
PIANURA						
TOTALE	23.244	16.935	-	-	1.168	8.004
Trattrici	11.616	6.264	7.609	1.992	590	5.354
Di potenza inferiore a 40 Kw	7.958	4.273	4.584	907	424	3.633
Da 40 Kw a meno di 60 Kw	3.303	1.857	2.151	703	161	1.429
Da 60 Kw a meno di 100 Kw	931	633	817	361	38	302
Di 100 Kw e oltre	90	45	57	21	4	43
Motocoltivatori, motozappe, motofresatrici e motofalciatrici	16.774	13.665	14.845	3.090	743	3.109
Mietitrebbiatrici	561	37	37	3	6	526
Macchine per la raccolta completamente automatizzata di:						
Pomodoro da industria	2	2	2	1	-	-
Patata	3	1	1	-	-	2
Barbabietola da zucchero	1	1	1	-	-	1
Altri prodotti	188	142	193	62	9	51
Apparecchi meccanici distribuzione dei prodotti fitoiatrici	3.879	2.818	2.934	516	269	966
Macchine per la fertilizzazione	1.583	1.062	1.094	221	125	462
Altri mezzi meccanici	1.222	1.063	-	-	64	134

Tavola 2.47 - Aziende che utilizzano mezzi meccanici aziendali ed extraziendali per tipo di possesso, tipo di mezzo utilizzato e zona altimetrica

MEZZI MECCANICI	TIPO DI POSSESSO						
	Solo di proprietà	Solo in comproprietà	Solo forniti da terzi	Di proprietà e in comproprietà	Di proprietà e forniti da terzi	In comproprietà e forniti da terzi	Di proprietà, in comproprietà e forniti da terzi
TOTALE							
Trattrici	9.545	395	8.838	546	468	8	4
<i>Di potenza inferiore a 40 Kw</i>	5.268	252	5.154	306	190	3	-
<i>Da 40 Kw a meno di 60 Kw</i>	3.539	142	2.986	191	149	2	1
<i>Da 60 Kw a meno di 100 Kw</i>	1.761	27	771	77	55	-	-
<i>Di 100 Kw e oltre</i>	174	11	82	3	6	1	-
Motocoltivatori, motozappe, motofresatrici e motofalciatrici	20.722	372	4.138	1.118	541	5	2
Mietitrebbiatrici	203	65	2.349	13	72	-	-
Macchine per la raccolta completamente automatizzata di:							
<i>Pomodoro da industria</i>	2	-	-	-	-	-	-
<i>Patata</i>	1	-	2	-	-	-	-
<i>Barbabietola da zucchero</i>	-	-	-	-	1	-	-
<i>Altri prodotti</i>	182	-	60	11	9	-	-
Apparecchi meccanici distribuzione dei prodotti fitoiatrici	3.477	169	1.081	186	62	1	-
Macchine per la fertilizzazione	1.723	117	664	100	36	-	-
Altri mezzi meccanici	1.534	50	223	55	11	1	-
MONTAGNA							
Trattrici	-	-	-	-	-	-	-
<i>Di potenza inferiore a 40 Kw</i>	-	-	-	-	-	-	-
<i>Da 40 Kw a meno di 60 Kw</i>	-	-	-	-	-	-	-
<i>Da 60 Kw a meno di 100 Kw</i>	-	-	-	-	-	-	-
<i>Di 100 Kw e oltre</i>	-	-	-	-	-	-	-
Motocoltivatori, motozappe, motofresatrici e motofalciatrici	-	-	-	-	-	-	-
Mietitrebbiatrici	-	-	-	-	-	-	-
Macchine per la raccolta completamente automatizzata di:							
<i>Pomodoro da industria</i>	-	-	-	-	-	-	-
<i>Patata</i>	-	-	-	-	-	-	-
<i>Barbabietola da zucchero</i>	-	-	-	-	-	-	-
<i>Altri prodotti</i>	-	-	-	-	-	-	-
Apparecchi meccanici distribuzione dei prodotti fitoiatrici	-	-	-	-	-	-	-
Macchine per la fertilizzazione	-	-	-	-	-	-	-
Altri mezzi meccanici	-	-	-	-	-	-	-
COLLINA							
Trattrici	3.864	167	3.720	193	241	2	1
<i>Di potenza inferiore a 40 Kw</i>	1.365	77	1.646	59	67	1	-
<i>Da 40 Kw a meno di 60 Kw</i>	1.823	82	1.602	93	107	-	-
<i>Da 60 Kw a meno di 100 Kw</i>	1.170	17	483	49	41	-	-
<i>Di 100 Kw e oltre</i>	131	7	41	3	4	1	-
Motocoltivatori, motozappe, motofresatrici e motofalciatrici	7.795	115	1.290	637	285	1	1
Mietitrebbiatrici	174	59	1.831	13	64	-	-
Macchine per la raccolta completamente automatizzata di:							
<i>Pomodoro da industria</i>	-	-	-	-	-	-	-
<i>Patata</i>	-	-	-	-	-	-	-
<i>Barbabietola da zucchero</i>	-	-	-	-	-	-	-
<i>Altri prodotti</i>	54	-	14	2	4	-	-
Apparecchi meccanici distribuzione dei prodotti fitoiatrici	832	42	148	45	30	-	-
Macchine per la fertilizzazione	727	52	208	40	30	-	-
Altri mezzi meccanici	509	18	97	24	4	-	-
PIANURA							
Trattrici	5.681	228	5.118	353	227	6	3
<i>Di potenza inferiore a 40 Kw</i>	3.903	175	3.508	247	123	2	-
<i>Da 40 Kw a meno di 60 Kw</i>	1.716	60	1.384	98	42	2	1
<i>Da 60 Kw a meno di 100 Kw</i>	591	10	288	28	14	-	-
<i>Di 100 Kw e oltre</i>	43	4	41	-	2	-	-
Motocoltivatori, motozappe, motofresatrici e motofalciatrici	12.927	257	2.848	481	256	4	1
Mietitrebbiatrici	29	6	518	-	8	-	-
Macchine per la raccolta completamente automatizzata di:							
<i>Pomodoro da industria</i>	2	-	-	-	-	-	-
<i>Patata</i>	1	-	2	-	-	-	-
<i>Barbabietola da zucchero</i>	-	-	-	-	1	-	-
<i>Altri prodotti</i>	128	-	46	9	5	-	-
Apparecchi meccanici distribuzione dei prodotti fitoiatrici	2.645	127	933	141	32	1	-
Macchine per la fertilizzazione	996	65	456	60	6	-	-
Altri mezzi meccanici	1.025	32	126	31	7	1	-

Tavola 2.48 - Aziende che utilizzano mezzi meccanici di proprietà dell'azienda e relativo numero di mezzi per classe di superficie agricola utilizzata (SAU) e tipo di mezzo utilizzato

MEZZI MECCANICI	CLASSI DI SUPERFICIE AGRICOLA UTILIZZATA (in ettari)									Totale
	Senza superficie	Meno di 1	1 -- 2	2 -- 5	5 -- 10	10 -- 20	20 -- 50	50 -- 100	100 ed oltre	
AZIENDE										
Trattrici	2	2.186	2.060	2.762	1.537	1.026	702	194	94	10.563
Di potenza inferiore a 40 Kw	1	1.742	1.432	1.482	567	282	167	57	34	5.764
Da 40 Kw a meno di 60 Kw	-	382	553	1.063	784	550	380	111	57	3.880
Da 60 Kw a meno di 100 Kw	1	80	107	344	379	431	374	110	67	1.893
Di 100 Kw e oltre	-	2	7	17	13	36	51	33	24	183
Motocoltivatori, motozappe, motofresatrici e motofalciatrici	11	11.073	4.970	3.717	1.283	711	442	127	49	22.383
Mietitrebbiatrici	-	17	17	32	38	73	71	28	12	288
Macchine per la raccolta automatizzata di:										
Pomodoro da industria	-	-	-	-	-	-	-	1	1	2
Patata	-	-	-	-	-	-	1	-	-	1
Barbabietola da zucchero	-	-	-	-	-	-	1	-	-	1
Altri prodotti	-	11	16	44	33	31	36	21	10	202
Apparecchi meccanici distribuzione dei prodotti fitoiatrici	-	812	712	985	560	309	229	73	45	3.725
Macchine per la fertilizzazione	-	183	241	443	368	266	245	71	42	1.859
Altri mezzi meccanici	-	391	278	337	215	172	149	42	16	1.600
NUMERO DI MEZZI										
Trattrici	2	2.264	2.170	3.080	1.940	1.574	1.338	515	358	13.241
Di potenza inferiore a 40 Kw	1	1.788	1.477	1.574	627	334	224	80	59	6.164
Da 40 Kw a meno di 60 Kw	-	389	578	1.113	864	678	516	193	118	4.449
Da 60 Kw a meno di 100 Kw	1	85	107	374	434	525	542	204	149	2.421
Di 100 Kw e oltre	-	2	8	19	15	37	56	38	32	207
Motocoltivatori, motozappe, motofresatrici e motofalciatrici	13	11.288	5.277	4.265	1.536	864	556	176	90	24.065
Mietitrebbiatrici	-	17	17	33	38	73	75	28	12	293
Macchine per la raccolta automatizzata di:										
Pomodoro da industria	-	-	-	-	-	-	-	1	1	2
Patata	-	-	-	-	-	-	1	-	-	1
Barbabietola da zucchero	-	-	-	-	-	-	1	-	-	1
Altri prodotti	-	15	19	54	41	38	51	28	18	264
Apparecchi meccanici distribuzione dei prodotti fitoiatrici	-	814	719	1.009	594	355	279	126	93	3.989
Macchine per la fertilizzazione	-	183	242	449	372	279	265	93	66	1.949

Tavola 2.49 - Aziende che utilizzano i principali mezzi meccanici di proprietà dell'azienda per numero di mezzi e tipo di mezzo utilizzato

MEZZI MECCANICI	NUMERO DI MEZZI DI PROPRIETÀ DELL'AZIENDA							Totale
	1	2	3	4	5	6 E OLTRE		
						Aziende	Numero mezzi	
	TOTALE							
Trattrici	8.723	1.345	309	112	34	40	283	10.563
Di potenza inferiore a 40 Kw	5.439	277	34	8	2	4	27	5.764
Da 40 Kw a meno di 60 Kw	3.452	340	53	25	5	5	33	3.880
Da 60 Kw a meno di 100 Kw	1.527	263	70	20	5	8	53	1.893
Di 100 Kw e oltre	163	16	4	-	-	-	-	183
Motocoltivatori, motozappe, motofresatrici e motofalciatrici	20.949	1.262	121	35	10	6	39	22.383
Mietitrebbiatrici	283	5	-	-	-	-	-	288
Macchine per la raccolta completamente automatizzata di:								
Pomodoro da industria	2	-	-	-	-	-	-	2
Patata	1	-	-	-	-	-	-	1
Barbabietola da zucchero	1	-	-	-	-	-	-	1
Altri prodotti	155	37	7	2	-	1	6	202
Apparecchi meccanici distribuzione dei prodotti fitoiatrici	3.531	150	30	8	2	4	26	3.725
Macchine per la fertilizzazione	1.792	51	10	5	1	-	-	1.859
	DI ETÀ INFERIORE A 10 ANNI							
Trattrici	2.564	223	48	18	3	11	80	2.867
Di potenza inferiore a 40 Kw	1.099	32	1	3	-	2	12	1.137
Da 40 Kw a meno di 60 Kw	1.007	60	8	3	2	2	13	1.082
Da 60 Kw a meno di 100 Kw	638	60	21	4	3	3	21	729
Di 100 Kw e oltre	59	5	1	-	-	-	-	65
Motocoltivatori, motozappe, motofresatrici e motofalciatrici	4.494	161	15	1	2	2	14	4.675
Mietitrebbiatrici	19	-	-	-	-	-	-	19
Macchine per la raccolta completamente automatizzata di:								
Pomodoro da industria	1	-	-	-	-	-	-	1
Patata	-	-	-	-	-	-	-	-
Barbabietola da zucchero	-	-	-	-	-	-	-	-
Altri prodotti	53	8	3	1	-	-	-	65
Apparecchi meccanici distribuzione dei prodotti fitoiatrici	660	34	3	3	1	2	14	703
Macchine per la fertilizzazione	328	15	3	4	-	-	-	350

Tavola 2.50 - Aziende e relativo numero di giornate di lavoro aziendale per classe di giornate di lavoro, classe di superficie totale e classe di superficie agricola utilizzata (SAU)

CLASSI DI SUPERFICIE TOTALE CLASSI DI SAU	CLASSI DI GIORNATE DI LAVORO								Totale
	Meno di 50	50 -- 100	100 -- 200	200 -- 300	300 -- 500	500 -- 1000	1000 -- 2500	2500 ed oltre	

AZIENDE									
CLASSI DI SUPERFICIE TOTALE (in ettari)									
Senza superficie	-	1	1	-	1	-	-	-	3
Meno di 1 ettaro	18.387	2.868	595	100	68	8	1	-	22.027
1 -- 2	4.389	3.088	1.556	213	103	24	-	-	9.373
2 -- 3	973	1.108	1.111	387	150	36	3	-	3.768
3 -- 5	608	518	953	501	459	96	4	-	3.139
5 -- 10	326	246	404	368	568	385	43	2	2.342
10 -- 20	141	113	151	138	294	372	111	4	1.324
20 -- 30	39	18	49	20	127	156	70	13	492
30 -- 50	25	20	27	29	89	122	89	21	422
50 -- 100	18	9	20	14	50	88	70	23	292
100 ed oltre	9	6	11	3	21	39	36	32	157
TOTALE	24.915	7.995	4.878	1.773	1.930	1.326	427	95	43.339
CLASSI DI SAU (in ettari)									
Senza superficie	79	8	1	1	1	1	-	-	91
Meno di 1 ettaro	19.092	3.099	655	115	75	10	1	-	23.047
1 -- 2	3.923	3.093	1.624	236	108	28	1	-	9.013
2 -- 3	853	992	1.089	393	168	37	2	-	3.534
3 -- 5	512	462	910	497	482	111	7	-	2.981
5 -- 10	289	208	384	352	566	419	50	2	2.270
10 -- 20	103	93	136	122	301	372	117	6	1.250
20 -- 30	28	17	34	18	124	149	84	13	467
30 -- 50	19	14	26	26	53	124	75	22	359
50 -- 100	17	5	14	12	35	55	67	21	226
100 ed oltre	-	4	5	1	17	20	23	31	101
TOTALE	24.915	7.995	4.878	1.773	1.930	1.326	427	95	43.339

GIORNATE DI LAVORO AZIENDALE									
CLASSI DI SUPERFICIE TOTALE (in ettari)									
Senza superficie	-	82	150	-	300	-	-	-	532
Meno di 1 ettaro	362.495	176.466	70.447	22.376	23.946	4.923	1.095	-	661.748
1 -- 2	113.679	204.043	193.127	47.861	35.791	13.923	-	-	608.424
2 -- 3	23.585	78.111	147.762	87.330	53.271	21.981	3.190	-	415.230
3 -- 5	13.533	35.623	131.826	117.574	164.496	59.899	5.271	-	528.222
5 -- 10	7.541	16.625	56.149	87.828	210.043	248.333	56.095	6.900	689.514
10 -- 20	3.070	7.671	21.420	32.964	110.673	251.260	154.673	11.920	593.651
20 -- 30	803	1.231	6.954	4.930	47.119	108.769	95.684	40.064	305.554
30 -- 50	424	1.268	3.705	6.777	33.878	85.343	131.934	73.351	336.680
50 -- 100	433	566	2.852	3.351	19.757	61.293	99.579	122.371	310.202
100 ed oltre	170	339	1.596	620	7.529	29.334	57.202	224.495	321.285
TOTALE	525.733	522.025	635.988	411.611	706.803	885.058	604.723	479.101	4.771.042
CLASSI DI SAU (in ettari)									
Senza superficie	857	477	150	220	300	900	-	-	2.904
Meno di 1 ettaro	379.479	191.213	77.514	25.769	26.310	6.213	1.095	-	707.593
1 -- 2	103.218	205.192	202.494	52.593	37.475	16.483	1.040	-	618.495
2 -- 3	20.412	70.465	145.088	89.337	59.648	22.660	2.150	-	409.760
3 -- 5	11.415	31.591	126.762	116.956	173.726	68.913	9.979	-	539.342
5 -- 10	6.870	14.093	53.593	84.252	209.121	272.724	65.738	6.900	713.291
10 -- 20	2.122	6.421	19.255	28.921	113.420	250.702	161.855	17.045	599.741
20 -- 30	545	1.169	4.854	4.505	46.766	104.067	116.031	40.739	318.676
30 -- 50	329	849	3.657	5.947	20.043	87.601	112.026	79.351	309.803
50 -- 100	486	325	1.826	2.901	13.850	39.660	97.047	113.291	269.386
100 ed oltre	-	230	795	210	6.144	15.135	37.762	221.775	282.051
TOTALE	525.733	522.025	635.988	411.611	706.803	885.058	604.723	479.101	4.771.042

Tavola 2.51 - Aziende e relativo numero di giornate di lavoro aziendale per classe di giornate di lavoro, forma di conduzione e zona altimetrica

FORME DI CONDUZIONE ZONE ALTIMETRICHE	CLASSI DI GIORNATE DI LAVORO								Totale
	Meno di 50	50--100	100--200	200--300	300--500	500--1000	1000--2500	2500 ed oltre	
AZIENDE									
FORME DI CONDUZIONE									
Conduzione diretta del coltivatore	24.477	7.864	4.781	1.725	1.864	1.266	379	71	42.427
Con solo manodopera familiare	20.860	6.488	3.877	1.252	1.223	556	46	-	34.302
Con manodopera familiare prevalente	2.818	1.016	603	354	466	456	84	-	5.797
Con manodopera extrafamiliare prevalente	799	360	301	119	175	254	249	71	2.328
Conduzione con salariati	430	126	94	48	65	58	48	23	892
Conduzione a colonia parziaria appoderata	6	5	3	-	1	2	-	1	18
Altra forma di conduzione	2	-	-	-	-	-	-	-	2
TOTALE	24.915	7.995	4.878	1.773	1.930	1.326	427	95	43.339
ZONE ALTIMETRICHE									
Montagna	-	-	-	-	-	-	-	-	-
Collina	10.676	2.495	1.305	484	861	768	217	48	16.854
Pianura	14.239	5.500	3.573	1.289	1.069	558	210	47	26.485
TOTALE	24.915	7.995	4.878	1.773	1.930	1.326	427	95	43.339
GIORNATE DI LAVORO AZIENDALE									
FORME DI CONDUZIONE									
Conduzione diretta del coltivatore	518.408	513.324	623.049	400.126	682.454	841.223	532.823	353.820	4.465.227
Con solo manodopera familiare	433.926	420.353	499.308	287.560	439.077	357.782	54.668	-	2.492.674
Con manodopera familiare prevalente	64.864	68.244	81.366	84.371	178.289	303.806	108.802	-	889.742
Con manodopera extrafamiliare prevalente	19.618	24.727	42.375	28.195	65.088	179.635	369.353	353.820	1.082.811
Conduzione con salariati	7.185	8.405	12.603	11.485	23.999	42.245	71.900	121.739	299.561
Conduzione a colonia parziaria appoderata	120	296	336	-	350	1.590	-	3.542	6.234
Altra forma di conduzione	20	-	-	-	-	-	-	-	20
TOTALE	525.733	522.025	635.988	411.611	706.803	885.058	604.723	479.101	4.771.042
ZONE ALTIMETRICHE									
Montagna	-	-	-	-	-	-	-	-	-
Collina	208.725	156.677	166.057	111.441	315.882	519.525	306.867	240.846	2.026.020
Pianura	317.008	365.348	469.931	300.170	390.921	365.533	297.856	238.255	2.745.022
TOTALE	525.733	522.025	635.988	411.611	706.803	885.058	604.723	479.101	4.771.042

Tavola 2.52 - Aziende per categoria di manodopera familiare, classe di superficie totale, classe di superficie agricola utilizzata (SAU) e sesso

		FAMILIARI E PARENTI DEL CONDUTTORE					
CLASSI DI SUPERFICIE TOTALE CLASSI DI SAU	Conduttore	CONIUGE		ALTRI FAMILIARI DEL CONDUTTORE		Parenti del conduttore	Totale
		Totale	Di cui che lavora in azienda	Totale	Di cui che lavorano in azienda		
TOTALE							
CLASSI DI SUPERFICIE TOTALE (in ettari)							
Senza superficie	3	2	1	1	-	-	3
Meno di 1 ettaro	22.015	14.092	9.267	9.105	2.390	1.138	22.015
1 -- 2	9.366	6.339	4.636	4.410	1.648	633	9.366
2 -- 3	3.767	2.683	2.072	1.921	873	292	3.767
3 -- 5	3.132	2.201	1.719	1.627	806	304	3.132
5 -- 10	2.336	1.601	1.214	1.276	699	217	2.336
10 -- 20	1.310	885	664	730	366	125	1.310
20 -- 30	483	325	233	286	160	38	483
30 -- 50	413	274	218	237	138	30	413
50 -- 100	279	184	139	152	88	18	279
100 ed oltre	138	73	41	69	40	10	138
TOTALE	43.242	28.659	20.204	19.814	7.208	2.805	43.242
CLASSI DI SAU (in ettari)							
Senza superficie	86	43	11	26	3	2	86
Meno di 1 ettaro	23.033	14.757	9.719	9.553	2.520	1.190	23.033
1 -- 2	9.006	6.123	4.531	4.266	1.645	638	9.006
2 -- 3	3.532	2.523	1.939	1.829	836	277	3.532
3 -- 5	2.976	2.109	1.669	1.567	794	287	2.976
5 -- 10	2.262	1.556	1.174	1.261	681	209	2.262
10 -- 20	1.238	830	631	692	363	118	1.238
20 -- 30	456	309	231	270	162	33	456
30 -- 50	351	228	181	189	113	29	351
50 -- 100	213	132	93	116	66	16	213
100 ed oltre	89	49	25	45	25	6	89
TOTALE	43.242	28.659	20.204	19.814	7.208	2.805	43.242
MASCHI							
CLASSI DI SUPERFICIE TOTALE (in ettari)							
Senza superficie	2	1	-	1	-	-	3
Meno di 1 ettaro	13.109	5.356	4.404	6.870	1.893	965	19.555
1 -- 2	5.963	2.175	1.835	3.339	1.273	512	8.621
2 -- 3	2.534	787	699	1.475	689	234	3.525
3 -- 5	2.081	652	561	1.252	622	257	2.909
5 -- 10	1.608	438	357	994	566	186	2.179
10 -- 20	942	216	168	567	309	97	1.223
20 -- 30	354	68	53	233	133	29	443
30 -- 50	311	56	45	177	111	25	383
50 -- 100	215	33	27	120	70	16	257
100 ed oltre	104	10	4	58	36	9	123
TOTALE	27.223	9.792	8.153	15.086	5.702	2.330	39.221
CLASSI DI SAU (in ettari)							
Senza superficie	52	17	4	20	3	2	72
Meno di 1 ettaro	13.773	5.565	4.585	7.209	1.993	1.011	20.481
1 -- 2	5.728	2.092	1.772	3.236	1.273	514	8.298
2 -- 3	2.402	720	638	1.402	654	223	3.314
3 -- 5	1.964	646	558	1.209	621	239	2.769
5 -- 10	1.559	429	342	969	549	179	2.111
10 -- 20	911	186	146	547	304	92	1.161
20 -- 30	339	63	50	213	132	24	416
30 -- 50	263	42	35	151	96	25	322
50 -- 100	166	22	19	91	54	15	196
100 ed oltre	66	10	4	39	23	6	81
TOTALE	27.223	9.792	8.153	15.086	5.702	2.330	39.221

Tavola 2.52 segue - Aziende per categoria di manodopera familiare, classe di superficie totale, classe di superficie agricola utilizzata (SAU) e sesso

		FAMILIARI E PARENTI DEL CONDUTTORE					
CLASSI DI SUPERFICIE TOTALE CLASSI DI SAU	Conduttore	CONIUGE		ALTRI FAMILIARI DEL CONDUTTORE		Parenti del conduttore	Totale
		Totale	Di cui che lavora in azienda	Totale	Di cui che lavorano in azienda		
FEMMINE							
CLASSI DI SUPERFICIE TOTALE (in ettari)							
Senza superficie	1	1	1	1	-	-	2
Meno di 1 ettaro	8.906	8.736	4.863	5.506	873	265	18.135
1 -- 2	3.403	4.164	2.801	2.631	672	195	7.804
2 -- 3	1.233	1.896	1.373	1.113	362	115	3.220
3 -- 5	1.051	1.549	1.158	956	357	101	2.698
5 -- 10	728	1.163	857	738	296	68	1.968
10 -- 20	368	669	496	442	149	48	1.085
20 -- 30	129	257	180	186	70	13	409
30 -- 50	102	218	173	133	52	8	337
50 -- 100	64	151	112	97	33	3	225
100 ed oltre	34	63	37	34	13	2	101
TOTALE	16.019	18.867	12.051	11.837	2.877	818	35.984
CLASSI DI SAU (in ettari)							
Senza superficie	34	26	7	15	-	-	60
Meno di 1 ettaro	9.260	9.192	5.134	5.780	921	277	18.963
1 -- 2	3.278	4.031	2.759	2.525	675	204	7.540
2 -- 3	1.130	1.803	1.301	1.068	349	104	3.025
3 -- 5	1.012	1.463	1.111	913	347	97	2.568
5 -- 10	703	1.127	832	741	297	67	1.909
10 -- 20	327	644	485	431	149	47	1.019
20 -- 30	117	246	181	172	70	12	387
30 -- 50	88	186	146	101	40	7	285
50 -- 100	47	110	74	71	23	2	164
100 ed oltre	23	39	21	20	6	1	64
TOTALE	16.019	18.867	12.051	11.837	2.877	818	35.984

Tavola 2.53 - Aziende per categoria di altra manodopera aziendale, classe di superficie totale, classe di superficie agricola utilizzata (SAU) e sesso

	ALTRA MANODOPERA AZIENDALE					
CLASSI DI SUPERFICIE TOTALE CLASSI DI SAU	DIRIGENTI E IMPIEGATI		OPERAI ED ASSIMILATI		Totale	
	A tempo indeterminato	A tempo determinato	A tempo indeterminato	A tempo determinato		
	TOTALE					
CLASSI DI SUPERFICIE TOTALE (in ettari)						
Meno di 1 ettaro	8	353	172	2.708	3.227	
1 -- 2	5	150	85	1.432	1.670	
2 -- 3	4	81	36	689	805	
3 -- 5	4	96	22	730	847	
5 -- 10	4	104	39	796	924	
10 -- 20	6	61	19	519	588	
20 -- 30	7	34	11	230	270	
30 -- 50	5	19	7	195	218	
50 -- 100	6	20	14	158	187	
100 ed oltre	12	17	13	100	121	
TOTALE	61	935	418	7.557	8.857	
CLASSI DI SAU (in ettari)						
Senza superficie	2	-	6	4	12	
Meno di 1 ettaro	8	365	181	2.849	3.389	
1 -- 2	8	151	80	1.407	1.643	
2 -- 3	2	83	32	655	767	
3 -- 5	3	91	29	719	836	
5 -- 10	4	102	33	798	918	
10 -- 20	6	62	19	511	582	
20 -- 30	5	33	8	230	264	
30 -- 50	5	17	11	174	198	
50 -- 100	6	20	9	135	160	
100 ed oltre	12	11	10	75	88	
TOTALE	61	935	418	7.557	8.857	
	MASCHI					
CLASSI DI SUPERFICIE TOTALE (in ettari)						
Meno di 1 ettaro	6	341	161	2.612	3.107	
1 -- 2	4	127	72	1.323	1.524	
2 -- 3	3	73	29	606	709	
3 -- 5	4	83	19	627	729	
5 -- 10	3	91	36	702	814	
10 -- 20	5	56	19	483	550	
20 -- 30	7	30	10	213	251	
30 -- 50	3	16	7	189	208	
50 -- 100	4	20	13	155	183	
100 ed oltre	12	16	13	99	120	
TOTALE	51	853	379	7.009	8.195	
CLASSI DI SAU (in ettari)						
Senza superficie	2	-	6	4	12	
Meno di 1 ettaro	6	353	169	2.750	3.265	
1 -- 2	6	127	68	1.294	1.493	
2 -- 3	2	75	25	571	670	
3 -- 5	3	79	26	615	718	
5 -- 10	3	88	30	709	812	
10 -- 20	5	57	18	471	539	
20 -- 30	5	27	8	216	247	
30 -- 50	3	17	11	172	195	
50 -- 100	4	20	8	132	156	
100 ed oltre	12	10	10	75	88	
TOTALE	51	853	379	7.009	8.195	

Tavola 2.53 segue - Aziende per categoria di altra manodopera aziendale, classe di superficie totale, classe di superficie agricola utilizzata (SAU) e sesso

	ALTRA MANODOPERA AZIENDALE				
CLASSI DI SUPERFICIE TOTALE CLASSI DI SAU	DIRIGENTI E IMPIEGATI		OPERAI ED ASSIMILATI		Totale
	A tempo indeterminato	A tempo determinato	A tempo indeterminato	A tempo determinato	
FEMMINE					
CLASSI DI SUPERFICIE TOTALE (in ettari)					
Meno di 1 ettaro	3	32	17	329	379
1 -- 2	1	42	33	371	447
2 -- 3	1	19	15	252	285
3 -- 5	-	30	9	355	394
5 -- 10	1	48	12	455	512
10 -- 20	3	23	3	303	327
20 -- 30	-	14	2	139	155
30 -- 50	2	13	1	117	133
50 -- 100	2	8	3	95	106
100 ed oltre	-	9	1	70	79
TOTALE	13	238	96	2.486	2.817
CLASSI DI SAU (in ettari)					
Senza superficie	-	-	-	-	-
Meno di 1 ettaro	3	33	18	344	396
1 -- 2	2	42	35	384	462
2 -- 3	-	20	12	248	279
3 -- 5	1	30	10	368	408
5 -- 10	1	47	12	450	506
10 -- 20	2	24	4	307	333
20 -- 30	-	16	-	138	154
30 -- 50	2	10	2	103	116
50 -- 100	2	9	2	89	101
100 ed oltre	-	7	1	55	62
TOTALE	13	238	96	2.486	2.817

Tavola 2.54 - Giornate di lavoro aziendale per categoria di manodopera familiare, classe di superficie totale, classe di superficie agricola utilizzata (SAU) e sesso

CLASSI DI SUPERFICIE TOTALE CLASSI DI SAU	Conduttore	FAMILIARI E PARENTI DEL CONDUTTORE			Totale
		Coniuge	Altri familiari del conduttore	Parenti del conduttore	
TOTALE					
CLASSI DI SUPERFICIE TOTALE (in ettari)					
Senza superficie	482	50	-	-	532
Meno di 1 ettaro	428.833	134.558	46.296	23.211	632.898
1 -- 2	363.544	127.188	57.273	23.617	571.622
2 -- 3	234.372	85.319	43.324	15.787	378.802
3 -- 5	274.404	102.844	59.349	22.764	459.361
5 -- 10	301.392	109.442	82.807	21.684	515.325
10 -- 20	220.551	82.568	61.079	17.851	382.049
20 -- 30	91.594	34.712	32.967	5.575	164.848
30 -- 50	84.766	34.323	31.943	6.798	157.830
50 -- 100	60.522	24.249	22.384	4.640	111.795
100 ed oltre	29.298	9.111	14.372	2.543	55.324
TOTALE	2.089.758	744.364	451.794	144.470	3.430.386
CLASSI DI SAU (in ettari)					
Senza superficie	1.793	400	320	50	2.563
Meno di 1 ettaro	458.263	143.697	50.367	24.259	676.586
1 -- 2	366.704	128.794	58.826	25.453	579.777
2 -- 3	230.439	83.807	42.333	15.532	372.111
3 -- 5	275.594	105.285	61.179	21.635	463.693
5 -- 10	310.961	114.175	85.603	21.771	532.510
10 -- 20	217.831	81.502	63.763	17.941	381.037
20 -- 30	91.304	35.631	35.102	5.660	167.697
30 -- 50	73.070	29.449	28.234	6.711	137.464
50 -- 100	44.070	15.523	18.395	3.610	81.598
100 ed oltre	19.729	6.101	7.672	1.848	35.350
TOTALE	2.089.758	744.364	451.794	144.470	3.430.386
MASCHI					
CLASSI DI SUPERFICIE TOTALE (in ettari)					
Senza superficie	332	-	-	-	332
Meno di 1 ettaro	296.845	75.340	34.223	18.341	424.749
1 -- 2	267.872	58.663	40.288	17.679	384.502
2 -- 3	183.134	31.969	30.653	10.891	256.647
3 -- 5	210.931	35.386	41.485	16.711	304.513
5 -- 10	239.968	31.311	60.638	16.634	348.551
10 -- 20	177.173	18.790	45.101	13.441	254.505
20 -- 30	75.923	6.405	25.015	4.277	111.620
30 -- 50	70.997	6.141	24.000	5.367	106.505
50 -- 100	50.055	2.494	16.772	4.220	73.541
100 ed oltre	23.711	1.001	10.651	2.013	37.376
TOTALE	1.596.941	267.500	328.826	109.574	2.302.841
CLASSI DI SAU (in ettari)					
Senza superficie	1.299	21	320	50	1.690
Meno di 1 ettaro	318.723	79.722	37.338	19.242	455.025
1 -- 2	271.295	58.460	41.117	18.858	389.730
2 -- 3	182.058	30.116	29.791	10.748	252.713
3 -- 5	209.210	36.992	42.851	15.984	305.037
5 -- 10	245.809	32.057	62.921	16.746	357.533
10 -- 20	179.189	16.707	46.507	13.244	255.647
20 -- 30	75.397	6.204	25.881	4.302	111.784
30 -- 50	61.011	4.246	22.240	5.307	92.804
50 -- 100	36.997	1.974	13.878	3.460	56.309
100 ed oltre	15.953	1.001	5.982	1.633	24.569
TOTALE	1.596.941	267.500	328.826	109.574	2.302.841

Tavola 2.54 segue - Giornate di lavoro aziendale per categoria di manodopera familiare, classe di superficie totale, classe di superficie agricola utilizzata (SAU) e sesso

CLASSI DI SUPERFICIE TOTALE CLASSI DI SAU	Conduttore	FAMILIARI E PARENTI DEL CONDUTTORE			Totale
		Coniuge	Altri familiari del conduttore	Parenti del conduttore	
FEMMINE					
CLASSI DI SUPERFICIE TOTALE (in ettari)					
Senza superficie	150	50	-	-	200
Meno di 1 ettaro	131.988	59.218	12.073	4.870	208.149
1 -- 2	95.672	68.525	16.985	5.938	187.120
2 -- 3	51.238	53.350	12.671	4.896	122.155
3 -- 5	63.473	67.458	17.864	6.053	154.848
5 -- 10	61.424	78.131	22.169	5.050	166.774
10 -- 20	43.378	63.778	15.978	4.410	127.544
20 -- 30	15.671	28.307	7.952	1.298	53.228
30 -- 50	13.769	28.182	7.943	1.431	51.325
50 -- 100	10.467	21.755	5.612	420	38.254
100 ed oltre	5.587	8.110	3.721	530	17.948
TOTALE	492.817	476.864	122.968	34.896	1.127.545
CLASSI DI SAU (in ettari)					
Senza superficie	494	379	-	-	873
Meno di 1 ettaro	139.540	63.975	13.029	5.017	221.561
1 -- 2	95.409	70.334	17.709	6.595	190.047
2 -- 3	48.381	53.691	12.542	4.784	119.398
3 -- 5	66.384	68.293	18.328	5.651	158.656
5 -- 10	65.152	82.118	22.682	5.025	174.977
10 -- 20	38.642	64.795	17.256	4.697	125.390
20 -- 30	15.907	29.427	9.221	1.358	55.913
30 -- 50	12.059	25.203	5.994	1.404	44.660
50 -- 100	7.073	13.549	4.517	150	25.289
100 ed oltre	3.776	5.100	1.690	215	10.781
TOTALE	492.817	476.864	122.968	34.896	1.127.545

Tavola 2.55 - Giornate di lavoro aziendale per categoria di altra manodopera aziendale, classe di superficie totale, classe di superficie agricola utilizzata (SAU) e sesso

	ALTRA MANODOPERA AZIENDALE					
CLASSI DI SUPERFICIE TOTALE CLASSI DI SAU	DIRIGENTI E IMPIEGATI		OPERAI E ASSIMILATI		Totale	
	A tempo indeterminato	A tempo determinato	A tempo indeterminato	A tempo determinato		
TOTALE						
CLASSI DI SUPERFICIE TOTALE (in ettari)						
Meno di 1 ettaro	182	3.408	2.060	23.200	28.850	
1 -- 2	141	3.831	2.176	30.654	36.802	
2 -- 3	40	4.183	1.966	30.239	36.428	
3 -- 5	150	6.877	2.237	59.597	68.861	
5 -- 10	470	15.494	5.252	152.973	174.189	
10 -- 20	2.066	15.094	4.198	190.244	211.602	
20 -- 30	1.606	13.783	2.563	122.754	140.706	
30 -- 50	490	10.448	1.655	166.257	178.850	
50 -- 100	1.552	8.851	4.159	183.845	198.407	
100 ed oltre	3.165	35.487	4.772	222.537	265.961	
TOTALE	9.862	117.456	31.038	1.182.300	1.340.656	
CLASSI DI SAU (in ettari)						
Senza superficie	20	-	289	32	341	
Meno di 1 ettaro	182	3.557	2.283	24.985	31.007	
1 -- 2	171	3.888	2.182	32.477	38.718	
2 -- 3	20	4.655	1.985	30.989	37.649	
3 -- 5	1.066	6.849	3.247	64.487	75.649	
5 -- 10	470	15.817	4.525	159.969	180.781	
10 -- 20	1.598	16.097	4.805	196.204	218.704	
20 -- 30	1.128	13.763	1.647	134.441	150.979	
30 -- 50	490	10.459	2.926	158.464	172.339	
50 -- 100	1.552	9.566	2.749	173.921	187.788	
100 ed oltre	3.165	32.805	4.400	206.331	246.701	
TOTALE	9.862	117.456	31.038	1.182.300	1.340.656	
MASCHI						
CLASSI DI SUPERFICIE TOTALE (in ettari)						
Meno di 1 ettaro	60	2.904	1.821	19.327	24.112	
1 -- 2	131	2.408	1.528	21.103	25.170	
2 -- 3	30	3.582	1.464	19.898	24.974	
3 -- 5	150	5.425	1.892	35.727	43.194	
5 -- 10	460	10.495	4.118	86.604	101.677	
10 -- 20	1.224	10.187	3.955	110.965	126.331	
20 -- 30	1.606	8.579	2.412	70.422	83.019	
30 -- 50	340	5.894	1.343	96.160	103.737	
50 -- 100	1.172	5.711	3.814	102.253	112.950	
100 ed oltre	3.165	20.383	4.621	107.400	135.569	
TOTALE	8.338	75.568	26.968	669.859	780.733	
CLASSI DI SAU (in ettari)						
Senza superficie	20	-	289	32	341	
Meno di 1 ettaro	60	3.033	1.942	20.930	25.965	
1 -- 2	151	2.445	1.611	22.059	26.266	
2 -- 3	20	4.071	1.508	20.024	25.623	
3 -- 5	754	5.382	2.750	38.342	47.228	
5 -- 10	460	10.805	3.463	91.249	105.977	
10 -- 20	1.068	10.690	4.491	113.602	129.851	
20 -- 30	1.128	7.909	1.647	77.846	88.530	
30 -- 50	340	6.606	2.429	91.431	100.806	
50 -- 100	1.172	5.506	2.589	94.652	103.919	
100 ed oltre	3.165	19.121	4.249	99.692	126.227	
TOTALE	8.338	75.568	26.968	669.859	780.733	

Tavola 2.55 segue - Giornate di lavoro aziendale per categoria di altra manodopera aziendale, classe di superficie totale, classe di superficie agricola utilizzata (SAU) e sesso

ALTRA MANODOPERA AZIENDALE					
CLASSI DI SUPERFICIE TOTALE CLASSI DI SAU	DIRIGENTI E IMPIEGATI		OPERAI E ASSIMILATI		Totale
	A tempo indeterminato	A tempo determinato	A tempo indeterminato	A tempo determinato	
FEMMINE					
CLASSI DI SUPERFICIE TOTALE (in ettari)					
Meno di 1 ettaro	122	504	239	3.873	4.738
1 -- 2	10	1.423	648	9.551	11.632
2 -- 3	10	601	502	10.341	11.454
3 -- 5	-	1.452	345	23.870	25.667
5 -- 10	10	4.999	1.134	66.369	72.512
10 -- 20	842	4.907	243	79.279	85.271
20 -- 30	-	5.204	151	52.332	57.687
30 -- 50	150	4.554	312	70.097	75.113
50 -- 100	380	3.140	345	81.592	85.457
100 ed oltre	-	15.104	151	115.137	130.392
TOTALE	1.524	41.888	4.070	512.441	559.923
CLASSI DI SAU (in ettari)					
Senza superficie	-	-	-	-	-
Meno di 1 ettaro	122	524	341	4.055	5.042
1 -- 2	20	1.443	571	10.418	12.452
2 -- 3	-	584	477	10.965	12.026
3 -- 5	312	1.467	497	26.145	28.421
5 -- 10	10	5.012	1.062	68.720	74.804
10 -- 20	530	5.407	314	82.602	88.853
20 -- 30	-	5.854	-	56.595	62.449
30 -- 50	150	3.853	497	67.033	71.533
50 -- 100	380	4.060	160	79.269	83.869
100 ed oltre	-	13.684	151	106.639	120.474
TOTALE	1.524	41.888	4.070	512.441	559.923

Tavola 2.56 - Aziende per categoria di manodopera familiare, forma di conduzione, zona altimetrica e sesso

		FAMILIARI E PARENTI DEL CONDUTTORE					
CLASSI DI SUPERFICIE TOTALE CLASSI DI SAU	Conduttore	CONIUGE		ALTRI FAMILIARI DEL CONDUTTORE		Parenti del conduttore	Totale
		Totale	Di cui che lavora in azienda	Totale	Di cui che lavorano in azienda		
TOTALE							
FORME DI CONDUZIONE							
Conduzione diretta del coltivatore	42.427	28.306	20.104	19.576	7.155	2.764	42.427
Con solo manodopera familiare	34.302	23.387	16.647	16.070	5.765	2.177	34.302
Con manodopera familiare prevalente	5.797	3.768	2.844	2.682	1.167	500	5.797
Con manodopera extrafamiliare prevalente	2.328	1.151	613	824	223	87	2.328
Conduzione con salariati	797	341	95	228	50	38	797
Conduzione a colonia parziaria appoderata	18	12	5	10	3	3	18
TOTALE	43.242	28.659	20.204	19.814	7.208	2.805	43.242
ZONE ALTIMETRICHE							
Montagna	-	-	-	-	-	-	-
Collina	16.812	11.078	7.225	7.339	2.041	818	16.812
Pianura	26.430	17.581	12.979	12.475	5.167	1.987	26.430
TOTALE	43.242	28.659	20.204	19.814	7.208	2.805	43.242
MASCHI							
FORME DI CONDUZIONE							
Conduzione diretta del coltivatore	26.792	9.659	8.109	14.910	5.662	2.295	38.615
Con solo manodopera familiare	21.904	8.072	6.792	12.282	4.587	1.823	31.691
Con manodopera familiare prevalente	3.529	1.249	1.094	2.026	903	401	5.130
Con manodopera extrafamiliare prevalente	1.359	338	223	602	172	71	1.794
Conduzione con salariati	419	130	44	171	38	32	589
Conduzione a colonia parziaria appoderata	12	3	-	5	2	3	17
TOTALE	27.223	9.792	8.153	15.086	5.702	2.330	39.221
ZONE ALTIMETRICHE							
Montagna	-	-	-	-	-	-	-
Collina	10.411	3.892	3.112	5.578	1.664	703	14.979
Pianura	16.812	5.900	5.041	9.508	4.038	1.627	24.242
TOTALE	27.223	9.792	8.153	15.086	5.702	2.330	39.221
FEMMINE							
FORME DI CONDUZIONE							
Conduzione diretta del coltivatore	15.635	18.647	11.995	11.689	2.854	806	35.365
Con solo manodopera familiare	12.398	15.315	9.855	9.582	2.269	595	28.598
Con manodopera familiare prevalente	2.268	2.519	1.750	1.594	504	189	4.942
Con manodopera extrafamiliare prevalente	969	813	390	513	81	22	1.825
Conduzione con salariati	378	211	51	140	22	10	604
Conduzione a colonia parziaria appoderata	6	9	5	8	1	2	15
TOTALE	16.019	18.867	12.051	11.837	2.877	818	35.984
ZONE ALTIMETRICHE							
Montagna	-	-	-	-	-	-	-
Collina	6.401	7.186	4.113	4.480	755	197	13.968
Pianura	9.618	11.681	7.938	7.357	2.122	621	22.016
TOTALE	16.019	18.867	12.051	11.837	2.877	818	35.984

Tavola 2.57 - Aziende per categoria di altra manodopera aziendale, forma di conduzione, zona altimetrica e sesso

	ALTRA MANODOPERA AZIENDALE				
FORME DI CONDUZIONE ZONE ALTIMETRICHE	DIRIGENTI E IMPIEGATI		OPERAI ED ASSIMILATI		Totale
	A tempo indeterminato	A tempo determinato	A tempo indeterminato	A tempo determinato	
TOTALE					
FORME DI CONDUZIONE					
Conduzione diretta del coltivatore	20	843	380	6.951	8.125
Con manodopera familiare prevalente	4	597	251	4.958	5.797
Con manodopera extrafamiliare prevalente	16	246	129	1.993	2.328
Conduzione con salariati	40	89	36	598	718
Conduzione a colonia parziaria appoderata	-	3	2	7	12
Altra forma di conduzione	1	-	-	1	2
TOTALE	61	935	418	7.557	8.857
ZONE ALTIMETRICHE					
Montagna	-	-	-	-	-
Collina	27	319	344	2.282	2.928
Pianura	34	616	74	5.275	5.929
TOTALE	61	935	418	7.557	8.857
MASCHI					
FORME DI CONDUZIONE					
Conduzione diretta del coltivatore	15	764	342	6.431	7.496
Con manodopera familiare prevalente	3	543	221	4.551	5.306
Con manodopera extrafamiliare prevalente	12	221	121	1.880	2.190
Conduzione con salariati	36	86	35	571	687
Conduzione a colonia parziaria appoderata	-	3	2	6	11
Altra forma di conduzione	-	-	-	1	1
TOTALE	51	853	379	7.009	8.195
ZONE ALTIMETRICHE					
Montagna	-	-	-	-	-
Collina	24	304	321	2.166	2.777
Pianura	27	549	58	4.843	5.418
TOTALE	51	853	379	7.009	8.195
FEMMINE					
FORME DI CONDUZIONE					
Conduzione diretta del coltivatore	6	212	93	2.209	2.508
Con manodopera familiare prevalente	1	121	63	1.204	1.389
Con manodopera extrafamiliare prevalente	5	91	30	1.005	1.119
Conduzione con salariati	6	25	3	274	304
Conduzione a colonia parziaria appoderata	-	1	-	3	4
Altra forma di conduzione	1	-	-	-	1
TOTALE	13	238	96	2.486	2.817
ZONE ALTIMETRICHE					
Montagna	-	-	-	-	-
Collina	4	55	71	625	750
Pianura	9	183	25	1.861	2.067
TOTALE	13	238	96	2.486	2.817

Tavola 2.58 - Giornate di lavoro aziendale per categoria di manodopera familiare, forma di conduzione, zona altimetrica e sesso

FORME DI CONDUZIONE		FAMILIARI E PARENTI DEL CONDUTTORE			
ZONE ALTIMETRICHE	Conduttore	Coniuge	Altri familiari del conduttore	Parenti del conduttore	Totale
TOTALE					
FORME DI CONDUZIONE					
Conduzione diretta del coltivatore	2.060.783	739.235	446.760	141.041	3.387.819
Con solo manodopera familiare	1.514.785	560.927	317.762	99.200	2.492.674
Con manodopera familiare prevalente	397.348	143.257	102.028	33.012	675.645
Con manodopera extrafamiliare prevalente	148.650	35.051	26.970	8.829	219.500
Conduzione con salariati	28.298	4.947	4.764	3.298	41.307
Conduzione a colonia parziaria appoderata	677	182	270	131	1.260
Altra forma di conduzione	-	-	-	-	-
TOTALE	2.089.758	744.364	451.794	144.470	3.430.386
ZONE ALTIMETRICHE					
Montagna	-	-	-	-	-
Collina	902.019	333.428	190.886	47.465	1.473.798
Pianura	1.187.739	410.936	260.908	97.005	1.956.588
TOTALE	2.089.758	744.364	451.794	144.470	3.430.386
MASCHI					
FORME DI CONDUZIONE					
Conduzione diretta del coltivatore	1.577.208	265.239	324.893	106.478	2.273.818
Con solo manodopera familiare	1.152.705	209.195	228.393	75.140	1.665.433
Con manodopera familiare prevalente	309.646	46.517	74.387	24.034	454.584
Con manodopera extrafamiliare prevalente	114.857	9.527	22.113	7.304	153.801
Conduzione con salariati	19.092	2.261	3.823	3.019	28.195
Conduzione a colonia parziaria appoderata	641	-	110	77	828
Altra forma di conduzione	-	-	-	-	-
TOTALE	1.596.941	267.500	328.826	109.574	2.302.841
ZONE ALTIMETRICHE					
Montagna	-	-	-	-	-
Collina	682.928	109.286	142.723	38.066	973.003
Pianura	914.013	158.214	186.103	71.508	1.329.838
TOTALE	1.596.941	267.500	328.826	109.574	2.302.841
FEMMINE					
FORME DI CONDUZIONE					
Conduzione diretta del coltivatore	483.575	473.996	121.867	34.563	1.114.001
Con solo manodopera familiare	362.080	351.732	89.369	24.060	827.241
Con manodopera familiare prevalente	87.702	96.740	27.641	8.978	221.061
Con manodopera extrafamiliare prevalente	33.793	25.524	4.857	1.525	65.699
Conduzione con salariati	9.206	2.686	941	279	13.112
Conduzione a colonia parziaria appoderata	36	182	160	54	432
Altra forma di conduzione	-	-	-	-	-
TOTALE	492.817	476.864	122.968	34.896	1.127.545
ZONE ALTIMETRICHE					
Montagna	-	-	-	-	-
Collina	219.091	224.142	48.163	9.399	500.795
Pianura	273.726	252.722	74.805	25.497	626.750
TOTALE	492.817	476.864	122.968	34.896	1.127.545

Tavola 2.59 - Giornate di lavoro aziendale per categoria di altra manodopera aziendale, forma di conduzione, zona altimetrica e sesso

	ALTRA MANODOPERA AZIENDALE				
FORME DI CONDUZIONE	DIRIGENTI E IMPIEGATI		OPERAI ED ASSIMILATI		Totale
ZONE ALTIMETRICHE	A tempo indeterminato	A tempo determinato	A tempo indeterminato	A tempo determinato	
TOTALE					
FORME DI CONDUZIONE					
Conduzione diretta del coltivatore	3.959	102.523	23.032	947.894	1.077.408
Con manodopera familiare prevalente	208	21.020	7.690	185.179	214.097
Con manodopera extrafamiliare prevalente	3.751	81.503	15.342	762.715	863.311
Conduzione con salariati	5.893	11.291	7.806	233.264	258.254
Conduzione a colonia parziaria appoderata	-	3.642	200	1.132	4.974
Altra forma di conduzione	10	-	-	10	20
TOTALE	9.862	117.456	31.038	1.182.300	1.340.656
ZONE ALTIMETRICHE					
Montagna	-	-	-	-	-
Collina	3.592	37.056	19.522	492.052	552.222
Pianura	6.270	80.400	11.516	690.248	788.434
TOTALE	9.862	117.456	31.038	1.182.300	1.340.656
MASCHI					
FORME DI CONDUZIONE					
Conduzione diretta del coltivatore	3.297	66.404	19.318	546.088	635.107
Con manodopera familiare prevalente	198	14.627	5.894	120.170	140.889
Con manodopera extrafamiliare prevalente	3.099	51.777	13.424	425.918	494.218
Conduzione con salariati	5.041	7.706	7.450	123.149	143.346
Conduzione a colonia parziaria appoderata	-	1.458	200	612	2.270
Altra forma di conduzione	-	-	-	10	10
TOTALE	8.338	75.568	26.968	669.859	780.733
ZONE ALTIMETRICHE					
Montagna	-	-	-	-	-
Collina	2.982	25.994	17.178	270.443	316.597
Pianura	5.356	49.574	9.790	399.416	464.136
TOTALE	8.338	75.568	26.968	669.859	780.733
FEMMINE					
FORME DI CONDUZIONE					
Conduzione diretta del coltivatore	662	36.119	3.714	401.806	442.301
Con manodopera familiare prevalente	10	6.393	1.796	65.009	73.208
Con manodopera extrafamiliare prevalente	652	29.726	1.918	336.797	369.093
Conduzione con salariati	852	3.585	356	110.115	114.908
Conduzione a colonia parziaria appoderata	-	2.184	-	520	2.704
Altra forma di conduzione	10	-	-	-	10
TOTALE	1.524	41.888	4.070	512.441	559.923
ZONE ALTIMETRICHE					
Montagna	-	-	-	-	-
Collina	610	11.062	2.344	221.609	235.625
Pianura	914	30.826	1.726	290.832	324.298
TOTALE	1.524	41.888	4.070	512.441	559.923

Tavola 2.60 - Componenti della manodopera familiare per categoria, classe di superficie totale, classe di superficie agricola utilizzata (SAU) e sesso

		FAMILIARI E PARENTI DEL CONDUTTORE					
CLASSI DI SUPERFICIE TOTALE CLASSI DI SAU	Conduttore	CONIUGE		ALTRI FAMILIARI DEL CONDUTTORE		Parenti del conduttore	Totale
		Totale	Di cui che lavora in azienda	Totale	Di cui che lavorano in azienda		
TOTALE							
CLASSI DI SUPERFICIE TOTALE (in ettari)							
Senza superficie	3	2	1	2	-	-	7
Meno di 1 ettaro	22.015	14.092	9.267	16.795	3.317	1.329	54.231
1 -- 2	9.366	6.339	4.636	8.175	2.422	792	24.672
2 -- 3	3.767	2.683	2.072	3.572	1.323	404	10.426
3 -- 5	3.132	2.201	1.719	3.103	1.285	434	8.870
5 -- 10	2.336	1.601	1.214	2.419	1.118	301	6.657
10 -- 20	1.310	885	664	1.431	591	186	3.812
20 -- 30	483	325	233	571	258	53	1.432
30 -- 50	413	274	218	458	226	46	1.191
50 -- 100	279	184	139	308	138	23	794
100 ed oltre	138	73	41	140	64	13	364
TOTALE	43.242	28.659	20.204	36.974	10.742	3.581	112.456
CLASSI DI SAU (in ettari)							
Senza superficie	86	43	11	48	3	2	179
Meno di 1 ettaro	23.033	14.757	9.719	17.635	3.503	1.394	56.819
1 -- 2	9.006	6.123	4.531	7.897	2.426	807	23.833
2 -- 3	3.532	2.523	1.939	3.420	1.273	382	9.857
3 -- 5	2.976	2.109	1.669	2.982	1.264	403	8.470
5 -- 10	2.262	1.556	1.174	2.388	1.094	293	6.499
10 -- 20	1.238	830	631	1.353	582	180	3.601
20 -- 30	456	309	231	544	258	48	1.357
30 -- 50	351	228	181	383	197	42	1.004
50 -- 100	213	132	93	239	107	21	605
100 ed oltre	89	49	25	85	35	9	232
TOTALE	43.242	28.659	20.204	36.974	10.742	3.581	112.456
MASCHI							
CLASSI DI SUPERFICIE TOTALE (in ettari)							
Senza superficie	2	1	-	1	-	-	4
Meno di 1 ettaro	13.109	5.356	4.404	9.527	2.286	1.044	29.036
1 -- 2	5.963	2.175	1.835	4.659	1.586	571	13.368
2 -- 3	2.534	787	699	2.082	872	266	5.669
3 -- 5	2.081	652	561	1.797	815	312	4.842
5 -- 10	1.608	438	357	1.416	743	218	3.680
10 -- 20	942	216	168	807	404	128	2.093
20 -- 30	354	68	53	341	182	35	798
30 -- 50	311	56	45	266	156	35	668
50 -- 100	215	33	27	178	98	20	446
100 ed oltre	104	10	4	84	47	11	209
TOTALE	27.223	9.792	8.153	21.158	7.189	2.640	60.813
CLASSI DI SAU (in ettari)							
Senza superficie	52	17	4	28	3	2	99
Meno di 1 ettaro	13.773	5.565	4.585	9.998	2.412	1.096	30.432
1 -- 2	5.728	2.092	1.772	4.515	1.583	571	12.906
2 -- 3	2.402	720	638	1.987	833	257	5.366
3 -- 5	1.964	646	558	1.739	814	288	4.637
5 -- 10	1.559	429	342	1.376	720	213	3.577
10 -- 20	911	186	146	768	397	122	1.987
20 -- 30	339	63	50	319	179	29	750
30 -- 50	263	42	35	236	143	35	576
50 -- 100	166	22	19	136	77	19	343
100 ed oltre	66	10	4	56	28	8	140
TOTALE	27.223	9.792	8.153	21.158	7.189	2.640	60.813

Tavola 2.60 segue - Componenti della manodopera familiare per categoria, classe di superficie totale, classe di superficie agricola utilizzata (SAU) e sesso

		FAMILIARI E PARENTI DEL CONDUTTORE					
CLASSI DI SUPERFICIE TOTALE CLASSI DI SAU	Conduttore	CONIUGE		ALTRI FAMILIARI DEL CONDUTTORE		Parenti del conduttore	Totale
		Totale	Di cui che lavora in azienda	Totale	Di cui che lavorano in azienda		
		FEMMINE					
CLASSI DI SUPERFICIE TOTALE (in ettari)							
Senza superficie	1	1	1	1	-	-	3
Meno di 1 ettaro	8.906	8.736	4.863	7.268	1.031	285	25.195
1 -- 2	3.403	4.164	2.801	3.516	836	221	11.304
2 -- 3	1.233	1.896	1.373	1.490	451	138	4.757
3 -- 5	1.051	1.549	1.158	1.306	470	122	4.028
5 -- 10	728	1.163	857	1.003	375	83	2.977
10 -- 20	368	669	496	624	187	58	1.719
20 -- 30	129	257	180	230	76	18	634
30 -- 50	102	218	173	192	70	11	523
50 -- 100	64	151	112	130	40	3	348
100 ed oltre	34	63	37	56	17	2	155
TOTALE	16.019	18.867	12.051	15.816	3.553	941	51.643
CLASSI DI SAU (in ettari)							
Senza superficie	34	26	7	20	-	-	80
Meno di 1 ettaro	9.260	9.192	5.134	7.637	1.091	298	26.387
1 -- 2	3.278	4.031	2.759	3.382	843	236	10.927
2 -- 3	1.130	1.803	1.301	1.433	440	125	4.491
3 -- 5	1.012	1.463	1.111	1.243	450	115	3.833
5 -- 10	703	1.127	832	1.012	374	80	2.922
10 -- 20	327	644	485	585	185	58	1.614
20 -- 30	117	246	181	225	79	19	607
30 -- 50	88	186	146	147	54	7	428
50 -- 100	47	110	74	103	30	2	262
100 ed oltre	23	39	21	29	7	1	92
TOTALE	16.019	18.867	12.051	15.816	3.553	941	51.643

Tavola 2.61 - Persone per categoria di altra manodopera aziendale, classe di superficie totale, classe di superficie agricola utilizzata (SAU) e sesso

ALTRA MANODOPERA AZIENDALE					
CLASSI DI SUPERFICIE TOTALE CLASSI DI SAU	DIRIGENTI E IMPIEGATI		OPERAI ED ASSIMILATI		Totale
	A tempo indeterminato	A tempo determinato	A tempo indeterminato	A tempo determinato	
TOTALE					
CLASSI DI SUPERFICIE TOTALE (in ettari)					
Meno di 1 ettaro	9	479	179	3.789	4.456
1 -- 2	5	337	110	2.885	3.337
2 -- 3	4	173	53	1.857	2.087
3 -- 5	4	251	35	2.749	3.039
5 -- 10	4	572	62	5.188	5.826
10 -- 20	9	309	30	4.416	4.764
20 -- 30	8	223	21	2.570	2.822
30 -- 50	5	153	12	2.965	3.135
50 -- 100	6	119	23	3.314	3.462
100 ed oltre	12	264	23	2.772	3.071
TOTALE	66	2.880	548	32.505	35.999
CLASSI DI SAU (in ettari)					
Senza superficie	2	-	7	4	13
Meno di 1 ettaro	9	495	189	3.998	4.691
1 -- 2	8	339	108	2.904	3.359
2 -- 3	2	179	46	1.835	2.062
3 -- 5	5	246	43	2.899	3.193
5 -- 10	4	568	54	5.236	5.862
10 -- 20	8	334	36	4.542	4.920
20 -- 30	5	213	13	2.592	2.823
30 -- 50	5	140	19	2.883	3.047
50 -- 100	6	143	13	3.098	3.260
100 ed oltre	12	223	20	2.514	2.769
TOTALE	66	2.880	548	32.505	35.999
MASCHI					
CLASSI DI SUPERFICIE TOTALE (in ettari)					
Meno di 1 ettaro	6	401	162	3.115	3.684
1 -- 2	4	204	77	1.893	2.178
2 -- 3	3	113	37	1.068	1.221
3 -- 5	4	179	26	1.360	1.569
5 -- 10	3	320	48	2.402	2.773
10 -- 20	6	158	27	2.059	2.250
20 -- 30	8	102	19	1.260	1.389
30 -- 50	3	89	10	1.405	1.507
50 -- 100	4	81	20	1.460	1.565
100 ed oltre	12	157	22	1.143	1.334
TOTALE	53	1.804	448	17.165	19.470
CLASSI DI SAU (in ettari)					
Senza superficie	2	-	7	4	13
Meno di 1 ettaro	6	416	171	3.291	3.884
1 -- 2	6	205	73	1.862	2.146
2 -- 3	2	115	33	1.049	1.199
3 -- 5	4	175	33	1.389	1.601
5 -- 10	3	320	40	2.484	2.847
10 -- 20	6	168	32	2.094	2.300
20 -- 30	5	91	13	1.257	1.366
30 -- 50	3	88	16	1.357	1.464
50 -- 100	4	85	11	1.344	1.444
100 ed oltre	12	141	19	1.034	1.206
TOTALE	53	1.804	448	17.165	19.470

Tavola 2.61 segue - Persone per categoria di altra manodopera aziendale, classe di superficie totale, classe di superficie agricola utilizzata (SAU) e sesso

ALTRA MANODOPERA AZIENDALE					
CLASSI DI SUPERFICIE TOTALE CLASSI DI SAU	DIRIGENTI E IMPIEGATI		OPERAI ED ASSIMILATI		Totale
	A tempo indeterminato	A tempo determinato	A tempo indeterminato	A tempo determinato	
	FEMMINE				
CLASSI DI SUPERFICIE TOTALE (in ettari)					
Meno di 1 ettaro	3	78	17	674	772
1 -- 2	1	133	33	992	1.159
2 -- 3	1	60	16	789	866
3 -- 5	-	72	9	1.389	1.470
5 -- 10	1	252	14	2.786	3.053
10 -- 20	3	151	3	2.357	2.514
20 -- 30	-	121	2	1.310	1.433
30 -- 50	2	64	2	1.560	1.628
50 -- 100	2	38	3	1.854	1.897
100 ed oltre	-	107	1	1.629	1.737
TOTALE	13	1.076	100	15.340	16.529
CLASSI DI SAU (in ettari)					
Senza superficie	-	-	-	-	-
Meno di 1 ettaro	3	79	18	707	807
1 -- 2	2	134	35	1.042	1.213
2 -- 3	-	64	13	786	863
3 -- 5	1	71	10	1.510	1.592
5 -- 10	1	248	14	2.752	3.015
10 -- 20	2	166	4	2.448	2.620
20 -- 30	-	122	-	1.335	1.457
30 -- 50	2	52	3	1.526	1.583
50 -- 100	2	58	2	1.754	1.816
100 ed oltre	-	82	1	1.480	1.563
TOTALE	13	1.076	100	15.340	16.529

Tavola 2.62 - Persone per categoria di manodopera familiare, forma di conduzione, zona altimetrica e sesso

		FAMILIARI E PARENTI DEL CONDUTTORE					
FORME DI CONDUZIONE ZONE ALTIMETRICHE	Conduttore	CONIUGE		ALTRI FAMILIARI DEL CONDUTTORE		Parenti del conduttore	Totale
		Totale	Di cui che lavora in azienda	Totale	Di cui che lavorano in azienda		
TOTALE							
FORME DI CONDUZIONE							
Conduzione diretta del coltivatore	42.427	28.306	20.104	36.542	10.666	3.531	110.806
Con solo manodopera familiare	34.302	23.387	16.647	30.035	8.603	2.736	90.460
Con manodopera familiare prevalente	5.797	3.768	2.844	4.978	1.755	687	15.230
Con manodopera extrafamiliare prevalente	2.328	1.151	613	1.529	308	108	5.116
Conduzione con salariati	797	341	95	414	73	45	1.597
Conduzione a colonia parziaria appoderata	18	12	5	18	3	5	53
TOTALE	43.242	28.659	20.204	36.974	10.742	3.581	112.456
ZONE ALTIMETRICHE							
Montagna	-	-	-	-	-	-	-
Collina	16.812	11.078	7.225	13.767	3.004	1.016	42.673
Pianura	26.430	17.581	12.979	23.207	7.738	2.565	69.783
TOTALE	43.242	28.659	20.204	36.974	10.742	3.581	112.456
MASCHI							
FORME DI CONDUZIONE							
Conduzione diretta del coltivatore	26.792	9.659	8.109	20.918	7.138	2.602	59.971
Con solo manodopera familiare	21.904	8.072	6.792	17.224	5.781	2.052	49.252
Con manodopera familiare prevalente	3.529	1.249	1.094	2.847	1.144	468	8.093
Con manodopera extrafamiliare prevalente	1.359	338	223	847	213	82	2.626
Conduzione con salariati	419	130	44	235	49	35	819
Conduzione a colonia parziaria appoderata	12	3	-	5	2	3	23
TOTALE	27.223	9.792	8.153	21.158	7.189	2.640	60.813
ZONE ALTIMETRICHE							
Montagna	-	-	-	-	-	-	-
Collina	10.411	3.892	3.112	7.811	2.094	792	22.906
Pianura	16.812	5.900	5.041	13.347	5.095	1.848	37.907
TOTALE	27.223	9.792	8.153	21.158	7.189	2.640	60.813
FEMMINE							
FORME DI CONDUZIONE							
Conduzione diretta del coltivatore	15.635	18.647	11.995	15.624	3.528	929	50.835
Con solo manodopera familiare	12.398	15.315	9.855	12.811	2.822	684	41.208
Con manodopera familiare prevalente	2.268	2.519	1.750	2.131	611	219	7.137
Con manodopera extrafamiliare prevalente	969	813	390	682	95	26	2.490
Conduzione con salariati	378	211	51	179	24	10	778
Conduzione a colonia parziaria appoderata	6	9	5	13	1	2	30
TOTALE	16.019	18.867	12.051	15.816	3.553	941	51.643
ZONE ALTIMETRICHE							
Montagna	-	-	-	-	-	-	-
Collina	6.401	7.186	4.113	5.956	910	224	19.767
Pianura	9.618	11.681	7.938	9.860	2.643	717	31.876
TOTALE	16.019	18.867	12.051	15.816	3.553	941	51.643

Tavola 2.63 - Persone per categoria di altra manodopera aziendale, forma di conduzione, zona altimetrica e sesso

	ALTRA MANODOPERA AZIENDALE				
FORME DI CONDUZIONE ZONE ALTIMETRICHE	DIRIGENTI E IMPIEGATI		OPERAI ED ASSIMILATI		Totale
	A tempo indeterminato	A tempo determinato	A tempo indeterminato	A tempo determinato	
TOTALE					
FORME DI CONDUZIONE					
Conduzione diretta del coltivatore	22	2.537	481	27.809	30.849
Con manodopera familiare prevalente	5	1.246	297	12.040	13.588
Con manodopera extrafamiliare prevalente	17	1.291	184	15.769	17.261
Conduzione con salariati	43	329	65	4.671	5.108
Conduzione a colonia parziaria appoderata	-	14	2	24	40
Altra forma di conduzione	1	-	-	1	2
TOTALE	66	2.880	548	32.505	35.999
ZONE ALTIMETRICHE					
Montagna	-	-	-	-	-
Collina	29	947	442	12.789	14.207
Pianura	37	1.933	106	19.716	21.792
TOTALE	66	2.880	548	32.505	35.999
MASCHI					
FORME DI CONDUZIONE					
Conduzione diretta del coltivatore	16	1.599	385	14.756	16.756
Con manodopera familiare prevalente	4	857	232	7.323	8.416
Con manodopera extrafamiliare prevalente	12	742	153	7.433	8.340
Conduzione con salariati	37	198	61	2.394	2.690
Conduzione a colonia parziaria appoderata	-	7	2	14	23
Altra forma di conduzione	-	-	-	1	1
TOTALE	53	1.804	448	17.165	19.470
ZONE ALTIMETRICHE					
Montagna	-	-	-	-	-
Collina	25	607	369	6.390	7.391
Pianura	28	1.197	79	10.775	12.079
TOTALE	53	1.804	448	17.165	19.470
FEMMINE					
FORME DI CONDUZIONE					
Conduzione diretta del coltivatore	6	938	96	13.053	14.093
Con manodopera familiare prevalente	1	389	65	4.717	5.172
Con manodopera extrafamiliare prevalente	5	549	31	8.336	8.921
Conduzione con salariati	6	131	4	2.277	2.418
Conduzione a colonia parziaria appoderata	-	7	-	10	17
Altra forma di conduzione	1	-	-	-	1
TOTALE	13	1.076	100	15.340	16.529
ZONE ALTIMETRICHE					
Montagna	-	-	-	-	-
Collina	4	340	73	6.399	6.816
Pianura	9	736	27	8.941	9.713
TOTALE	13	1.076	100	15.340	16.529

Tavola 2.64 - Componenti la famiglia del conduttore per numero di componenti, classe di superficie agricola utilizzata (SAU) , classe di giornate di lavoro aziendale e sesso

	NUMERO DI COMPONENTI							
CLASSI DI SAU	1	2	3	4	5	6 ED OLTRE		Totale
CLASSI DI GIORNATE DI LAVORO AZIENDALE						Famiglie	Componenti	
TOTALE								
CLASSI DI SAU (in ettari)								
Senza superficie	40	46	18	48	25	-	-	177
Meno di 1 ettaro	6.448	16.350	9.144	14.116	8.335	166	1.032	55.425
1 -- 2	2.082	6.330	4.158	6.116	3.725	99	615	23.026
2 -- 3	700	2.350	1.866	2.692	1.565	49	302	9.475
3 -- 5	581	1.930	1.545	2.404	1.400	34	207	8.067
5 -- 10	461	1.328	1.230	1.924	1.070	32	193	6.206
10 -- 20	266	698	585	1.172	565	22	135	3.421
20 -- 30	92	242	228	412	265	11	70	1.309
30 -- 50	83	190	177	264	210	6	38	962
50 -- 100	56	106	75	212	115	3	20	584
100 ed oltre	30	42	45	64	20	3	22	223
TOTALE	10.839	29.612	19.071	29.424	17.295	425	2.634	108.875
CLASSI DI GIORNATE DI LAVORO AZIENDALE								
Meno di 50	8.437	23.738	15.230	24.717	15.027	264	2.241	89.390
50 -- 100	1.292	3.069	1.883	2.215	1.066	57	167	9.692
100 -- 200	630	1.697	1.129	1.336	684	52	125	5.601
200 -- 300	232	506	381	487	214	19	40	1.860
300 -- 500	248	602	448	669	304	33	61	2.332
500 -- 1000	-	-	-	-	-	-	-	-
1000 -- 2500	-	-	-	-	-	-	-	-
2500 ed oltre	-	-	-	-	-	-	-	-
TOTALE	10.839	29.612	19.071	29.424	17.295	425	2.634	108.875
MASCHI								
CLASSI DI SAU (in ettari)								
Senza superficie	26	23	10	24	14	-	-	97
Meno di 1 ettaro	3.799	8.224	4.879	7.417	4.445	166	572	29.336
1 -- 2	1.310	3.234	2.246	3.242	1.983	99	320	12.335
2 -- 3	454	1.200	1.012	1.436	845	49	162	5.109
3 -- 5	353	989	851	1.287	756	34	113	4.349
5 -- 10	310	681	675	1.036	551	32	111	3.364
10 -- 20	190	359	333	622	290	22	71	1.865
20 -- 30	53	131	124	227	143	11	43	721
30 -- 50	53	100	103	155	114	6	16	541
50 -- 100	42	54	40	118	62	3	8	324
100 ed oltre	21	25	28	36	11	3	11	132
TOTALE	6.611	15.020	10.301	15.600	9.214	425	1.427	58.173
CLASSI DI GIORNATE DI LAVORO AZIENDALE								
Meno di 50	4.772	11.091	7.756	12.571	7.783	264	1.169	45.142
50 -- 100	971	2.013	1.201	1.372	640	57	106	6.303
100 -- 200	466	1.098	760	849	417	52	80	3.670
200 -- 300	188	361	260	326	153	19	26	1.314
300 -- 500	214	457	324	482	221	33	46	1.744
500 -- 1000	-	-	-	-	-	-	-	-
1000 -- 2500	-	-	-	-	-	-	-	-
2500 ed oltre	-	-	-	-	-	-	-	-
TOTALE	6.611	15.020	10.301	15.600	9.214	425	1.427	58.173

Tavola 2.64 segue - Componenti la famiglia del conduttore per numero di componenti , classe di superficie agricola utilizzata (SAU), classe di giornate di lavoro aziendale e sesso

	NUMERO DI COMPONENTI							
CLASSI DI SAU CLASSI DI GIORNATE DI LAVORO AZIENDALE	1	2	3	4	5	6 ED OLTRE		Totale
						Famiglie	Componenti	
FEMMINE								
CLASSI DI SAU (in ettari)								
Senza superficie	14	23	8	24	11	-	-	80
Meno di 1 ettaro	2.649	8.126	4.265	6.699	3.890	166	460	26.089
1 -- 2	772	3.096	1.912	2.874	1.742	99	295	10.691
2 -- 3	246	1.150	854	1.256	720	49	140	4.366
3 -- 5	228	941	694	1.117	644	34	94	3.718
5 -- 10	151	647	555	888	519	32	82	2.842
10 -- 20	76	339	252	550	275	22	64	1.556
20 -- 30	39	111	104	185	122	11	27	588
30 -- 50	30	90	74	109	96	6	22	421
50 -- 100	14	52	35	94	53	3	12	260
100 ed oltre	9	17	17	28	9	3	11	91
TOTALE	4.228	14.592	8.770	13.824	8.081	425	1.207	50.702
CLASSI DI GIORNATE DI LAVORO AZIENDALE								
Meno di 50	3.665	12.647	7.474	12.146	7.244	264	1.072	44.248
50 -- 100	321	1.056	682	843	426	57	61	3.389
100 -- 200	164	599	369	487	267	52	45	1.931
200 -- 300	44	145	121	161	61	19	14	546
300 -- 500	34	145	124	187	83	33	15	588
500 -- 1000	-	-	-	-	-	-	-	-
1000 -- 2500	-	-	-	-	-	-	-	-
2500 ed oltre	-	-	-	-	-	-	-	-
TOTALE	4.228	14.592	8.770	13.824	8.081	425	1.207	50.702

Tavola 2.65 - Componenti la famiglia del conduttore per numero di componenti, forma di conduzione, zona altimetrica e sesso

FORME DI CONDUZIONE ZONE ALTIMETRICHE	NUMERO DI COMPONENTI							Totale
	1	2	3	4	5	6 ED OLTRE		
						Famiglie	Componenti	
TOTALE								
FORME DI CONDUZIONE								
Conduzione diretta del coltivatore	10.443	29.174	18.867	29.024	17.145	423	2.622	107.275
Con solo manodopera familiare	8.011	23.918	15.498	23.832	14.270	354	2.195	87.724
Con manodopera familiare prevalente	1.452	3.978	2.613	3.960	2.200	55	340	14.543
Con manodopera extrafamiliare prevalente	980	1.278	756	1.232	675	14	87	5.008
Conduzione con salariati	394	422	195	384	145	2	12	1.552
Conduzione a colonia parziaria appoderata	2	16	9	16	5	-	-	48
TOTALE	10.839	29.612	19.071	29.424	17.295	425	2.634	108.875
ZONE ALTIMETRICHE								
Montagna	-	-	-	-	-	-	-	-
Collina	4.506	11.426	6.885	11.284	6.655	146	901	41.657
Pianura	6.333	18.186	12.186	18.140	10.640	279	1.733	67.218
TOTALE	10.839	29.612	19.071	29.424	17.295	425	2.634	108.875
MASCHI								
FORME DI CONDUZIONE								
Conduzione diretta del coltivatore	6.424	14.801	10.197	15.393	9.136	423	1.418	57.369
Con solo manodopera familiare	5.171	12.185	8.398	12.664	7.598	354	1.184	47.200
Con manodopera familiare prevalente	776	1.998	1.398	2.086	1.181	55	186	7.625
Con manodopera extrafamiliare prevalente	477	618	401	643	357	14	48	2.544
Conduzione con salariati	185	211	102	200	77	2	9	784
Conduzione a colonia parziaria appoderata	2	8	2	7	1	-	-	20
TOTALE	6.611	15.020	10.301	15.600	9.214	425	1.427	58.173
ZONE ALTIMETRICHE								
Montagna	-	-	-	-	-	-	-	-
Collina	2.622	5.773	3.697	6.007	3.546	146	469	22.114
Pianura	3.989	9.247	6.604	9.593	5.668	279	958	36.059
TOTALE	6.611	15.020	10.301	15.600	9.214	425	1.427	58.173
FEMMINE								
FORME DI CONDUZIONE								
Conduzione diretta del coltivatore	4.019	14.373	8.670	13.631	8.009	423	1.204	49.906
Con solo manodopera familiare	2.840	11.733	7.100	11.168	6.672	354	1.011	40.524
Con manodopera familiare prevalente	676	1.980	1.215	1.874	1.019	55	154	6.918
Con manodopera extrafamiliare prevalente	503	660	355	589	318	14	39	2.464
Conduzione con salariati	209	211	93	184	68	2	3	768
Conduzione a colonia parziaria appoderata	-	8	7	9	4	-	-	28
TOTALE	4.228	14.592	8.770	13.824	8.081	425	1.207	50.702
ZONE ALTIMETRICHE								
Montagna	-	-	-	-	-	-	-	-
Collina	1.884	5.653	3.188	5.277	3.109	146	432	19.543
Pianura	2.344	8.939	5.582	8.547	4.972	279	775	31.159
TOTALE	4.228	14.592	8.770	13.824	8.081	425	1.207	50.702

Tavola 2.66 - Componenti la famiglia e parenti del conduttore con attività lavorativa esercitata esclusivamente o prevalentemente presso l'azienda o fuori l'azienda per settore di attività economica, classe di superficie agricola utilizzata (SAU) e forma di conduzione

CLASSI DI SAU FORME DI CONDUZIONE	Esclusivamente presso l'azienda	PREVALENTEMENTE PRESSO L'AZIENDA					Totale
		In agricoltura	Nell'industria	Nel commercio, pubblici esercizi e alberghi	Nei servizi (esclusa la Pubblica Ammin.)	Nella Pubblica Ammin.	
CONDUTTORE							
CLASSI DI SAU (in ettari)							
Senza superficie	62	1	-	-	-	-	1
Meno di 1 ettaro	16.056	3	1	-	3	2	9
1 -- 2	6.249	10	4	1	3	-	18
2 -- 3	2.491	13	3	3	2	-	21
3 -- 5	2.145	38	5	5	4	-	52
5 -- 10	1.782	43	4	5	4	4	60
10 -- 20	1.035	18	3	1	4	3	29
20 -- 30	394	7	-	-	8	-	15
30 -- 50	311	3	1	1	2	1	8
50 -- 100	181	2	-	2	3	-	7
100 ed oltre	78	1	-	-	-	-	1
TOTALE	30.784	139	21	18	33	10	221
FORME DI CONDUZIONE							
Conduzione diretta del coltivatore	30.191	137	20	18	33	9	217
Con solo manodopera familiare	24.252	104	14	7	14	5	144
Con manodopera familiare prevalente	4.244	24	6	10	11	2	53
Con manodopera extrafamiliare prevalente	1.695	9	-	1	8	2	20
Conduzione con salariati	580	2	1	-	-	1	4
Conduzione a colonia parziaria appoderata	13	-	-	-	-	-	-
TOTALE	30.784	139	21	18	33	10	221
CONIUGE							
CLASSI DI SAU (in ettari)							
Senza superficie	33	-	-	-	-	-	-
Meno di 1 ettaro	10.932	1	-	-	2	1	4
1 -- 2	4.412	3	-	-	-	-	3
2 -- 3	1.839	4	-	1	1	-	6
3 -- 5	1.492	9	-	-	-	-	9
5 -- 10	1.114	13	2	1	-	1	17
10 -- 20	610	9	-	1	2	-	12
20 -- 30	237	4	-	1	1	-	6
30 -- 50	175	3	-	-	1	-	4
50 -- 100	97	2	-	1	1	1	5
100 ed oltre	38	-	-	-	-	-	-
TOTALE	20.979	48	2	5	8	3	66
FORME DI CONDUZIONE							
Conduzione diretta del coltivatore	20.744	48	2	5	7	3	65
Con solo manodopera familiare	17.255	32	1	2	4	2	41
Con manodopera familiare prevalente	2.733	16	1	2	1	1	21
Con manodopera extrafamiliare prevalente	756	-	-	1	2	-	3
Conduzione con salariati	227	-	-	-	1	-	1
Conduzione a colonia parziaria appoderata	8	-	-	-	-	-	-
TOTALE	20.979	48	2	5	8	3	66

Tavola 2.66 segue - Componenti la famiglia e parenti del conduttore con attività lavorativa esercitata esclusivamente o prevalentemente presso l'azienda o fuori l'azienda per settore di attività economica, classe di superficie agricola utilizzata (SAU) e forma di conduzione

CLASSI DI SAU FORME DI CONDUZIONE	Esclusivamente presso l'azienda	PREVALENTEMENTE PRESSO L'AZIENDA					Totale
		In agricoltura	Nell'industria	Nel commercio, pubblici esercizi e alberghi	Nei servizi (esclusa la Pubblica Ammin.)	Nella Pubblica Ammin.	
ALTRI FAMILIARI CHE LAVORANO IN AZIENDA							
CLASSI DI SAU (in ettari)							
Senza superficie	1	-	-	-	-	-	-
Meno di 1 ettaro	2.181	1	-	-	-	-	1
1 -- 2	1.474	1	-	1	-	-	2
2 -- 3	761	-	1	-	2	-	3
3 -- 5	735	5	2	3	1	-	11
5 -- 10	706	9	1	-	2	-	12
10 -- 20	424	8	2	-	5	-	15
20 -- 30	182	8	-	-	1	-	9
30 -- 50	132	3	-	-	2	-	5
50 -- 100	81	3	2	-	1	-	6
100 ed oltre	25	5	-	-	-	-	5
TOTALE	6.702	43	8	4	14	-	69
FORME DI CONDUZIONE							
Conduzione diretta del coltivatore	6.654	41	8	4	14	-	67
Con solo manodopera familiare	5.402	18	6	4	10	-	38
Con manodopera familiare prevalente	1.070	12	2	-	4	-	18
Con manodopera extrafamiliare prevalente	182	11	-	-	-	-	11
Conduzione con salariati	45	2	-	-	-	-	2
Conduzione a colonia parziaria appoderata	3	-	-	-	-	-	-
TOTALE	6.702	43	8	4	14	-	69
PARENTI							
CLASSI DI SAU (in ettari)							
Senza superficie	2	-	-	-	-	-	-
Meno di 1 ettaro	788	-	-	-	-	-	-
1 -- 2	409	1	-	-	-	-	1
2 -- 3	203	-	-	-	-	-	-
3 -- 5	176	2	-	-	-	-	2
5 -- 10	154	5	-	-	1	-	6
10 -- 20	119	2	-	1	-	1	4
20 -- 30	35	1	-	-	-	-	1
30 -- 50	31	-	-	-	1	-	1
50 -- 100	17	-	-	-	1	-	1
100 ed oltre	8	-	-	-	-	-	-
TOTALE	1.942	11	-	1	3	1	16
FORME DI CONDUZIONE							
Conduzione diretta del coltivatore	1.919	9	-	1	2	1	13
Con solo manodopera familiare	1.490	4	-	1	1	-	6
Con manodopera familiare prevalente	358	5	-	-	1	1	7
Con manodopera extrafamiliare prevalente	71	-	-	-	-	-	-
Conduzione con salariati	22	2	-	-	1	-	3
Conduzione a colonia parziaria appoderata	1	-	-	-	-	-	-
TOTALE	1.942	11	-	1	3	1	16

Tavola 2.66 segue - Componenti la famiglia e parenti del conduttore con attività lavorativa esercitata esclusivamente o prevalentemente presso l'azienda o fuori l'azienda per settore di attività economica, classe di superficie agricola utilizzata (SAU) e forma di conduzione

CLASSI DI SAU FORME DI CONDUZIONE	PREVALENTEMENTE FUORI L'AZIENDA					Totale
	In agricoltura	Nell'industria	Nel commercio, pubblici esercizi e alberghi	Nei servizi (esclusa la Pubblica Ammin.)	Nella Pubblica Ammin.	
CONDUTTORE						
CLASSI DI SAU (in ettari)						
Senza superficie	4	4	3	6	6	23
Meno di 1 ettaro	1.818	1.989	891	1.447	823	6.968
1 -- 2	932	681	292	520	314	2.739
2 -- 3	417	204	91	175	133	1.020
3 -- 5	341	112	85	137	104	779
5 -- 10	160	58	66	90	46	420
10 -- 20	62	17	17	59	19	174
20 -- 30	20	3	3	14	7	47
30 -- 50	9	4	7	11	1	32
50 -- 100	3	4	3	6	9	25
100 ed oltre	4	-	-	2	4	10
TOTALE	3.770	3.076	1.458	2.467	1.466	12.237
FORME DI CONDUZIONE						
Conduzione diretta del coltivatore	3.751	3.041	1.414	2.385	1.428	12.019
Con solo manodopera familiare	3.250	2.630	1.102	1.852	1.072	9.906
Con manodopera familiare prevalente	415	319	201	336	229	1.500
Con manodopera extrafamiliare prevalente	86	92	111	197	127	613
Conduzione con salariati	17	35	42	81	38	213
Conduzione a colonia parziaria appoderata	2	-	2	1	-	5
TOTALE	3.770	3.076	1.458	2.467	1.466	12.237
CONIUGE						
CLASSI DI SAU (in ettari)						
Senza superficie	2	2	-	5	1	10
Meno di 1 ettaro	1.328	889	469	670	465	3.821
1 -- 2	724	323	199	272	190	1.708
2 -- 3	329	95	67	107	80	678
3 -- 5	304	78	68	92	66	608
5 -- 10	201	45	48	71	60	425
10 -- 20	90	14	22	41	41	208
20 -- 30	18	7	8	18	15	66
30 -- 50	18	1	9	7	14	49
50 -- 100	8	3	1	9	9	30
100 ed oltre	2	-	3	2	4	11
TOTALE	3.024	1.457	894	1.294	945	7.614
FORME DI CONDUZIONE						
Conduzione diretta del coltivatore	3.001	1.440	878	1.255	923	7.497
Con solo manodopera familiare	2.521	1.216	688	981	685	6.091
Con manodopera familiare prevalente	381	187	114	190	142	1.014
Con manodopera extrafamiliare prevalente	99	37	76	84	96	392
Conduzione con salariati	21	17	15	39	21	113
Conduzione a colonia parziaria appoderata	2	-	1	-	1	4
TOTALE	3.024	1.457	894	1.294	945	7.614

Tavola 2.66 segue - Componenti la famiglia e parenti del conduttore con attività lavorativa esercitata esclusivamente o prevalentemente presso l'azienda o fuori l'azienda per settore di attività economica, classe di superficie agricola utilizzata (SAU) e forma di conduzione

CLASSI DI SAU FORME DI CONDUZIONE	PREVALENTEMENTE FUORI L'AZIENDA					Totale
	In agricoltura	Nell'industria	Nel commercio, pubblici esercizi e alberghi	Nei servizi (esclusa la Pubblica Ammin.)	Nella Pubblica Ammin.	
ALTRI FAMILIARI CHE LAVORANO IN AZIENDA						
CLASSI DI SAU (in ettari)						
Senza superficie	1	-	-	-	1	2
Meno di 1 ettaro	421	365	165	221	149	1.321
1 -- 2	343	248	98	178	83	950
2 -- 3	201	102	46	112	48	509
3 -- 5	253	94	40	72	59	518
5 -- 10	184	54	43	65	30	376
10 -- 20	76	15	16	23	13	143
20 -- 30	48	5	6	6	2	67
30 -- 50	34	8	4	9	5	60
50 -- 100	6	4	-	7	3	20
100 ed oltre	3	-	-	2	-	5
TOTALE	1.570	895	418	695	393	3.971
FORME DI CONDUZIONE						
Conduzione diretta del coltivatore	1.558	889	417	690	391	3.945
Con solo manodopera familiare	1.209	758	336	548	312	3.163
Con manodopera familiare prevalente	291	117	67	126	66	667
Con manodopera extrafamiliare prevalente	58	14	14	16	13	115
Conduzione con salariati	12	6	1	5	2	26
Conduzione a colonia parziaria appoderata	-	-	-	-	-	-
TOTALE	1.570	895	418	695	393	3.971
PARENTI						
CLASSI DI SAU (in ettari)						
Senza superficie	-	-	-	-	-	-
Meno di 1 ettaro	232	165	65	85	59	606
1 -- 2	159	103	31	63	41	397
2 -- 3	81	36	17	20	25	179
3 -- 5	119	42	16	32	16	225
5 -- 10	80	17	13	11	12	133
10 -- 20	34	5	1	13	4	57
20 -- 30	5	1	1	4	1	12
30 -- 50	6	1	-	2	1	10
50 -- 100	3	-	-	-	-	3
100 ed oltre	-	1	-	-	-	1
TOTALE	719	371	144	230	159	1.623
FORME DI CONDUZIONE						
Conduzione diretta del coltivatore	706	369	144	226	154	1.599
Con solo manodopera familiare	545	303	112	164	116	1.240
Con manodopera familiare prevalente	143	61	28	53	37	322
Con manodopera extrafamiliare prevalente	18	5	4	9	1	37
Conduzione con salariati	9	2	-	4	5	20
Conduzione a colonia parziaria appoderata	4	-	-	-	-	4
TOTALE	719	371	144	230	159	1.623

Tavola 2.67 - Capi azienda per classe di superficie totale, titolo di studio e sesso

CLASSI DI SUPERFICIE TOTALE TITOLI DI STUDIO	CAPI AZIENDA				
	Conduttore	Coniuge	Familiare	Parente	Altra persona
TOTALE					
CLASSI DI SUPERFICIE TOTALE					
Senza superficie	3	-	-	-	-
Meno di 1 ettaro	19.898	1.538	319	260	12
1 -- 2	8.466	593	189	118	7
2 -- 3	3.441	222	63	41	1
3 -- 5	2.856	182	61	33	7
5 -- 10	2.161	102	48	25	6
10 -- 20	1.217	55	27	11	14
20 -- 30	456	11	12	4	9
30 -- 50	388	13	10	2	9
50 -- 100	268	6	3	2	13
100 ed oltre	130	2	4	2	19
TOTALE	39.284	2.724	736	498	97
TITOLI DI STUDIO					
Conseguito in scuole ad indirizzo agrario	811	34	30	15	16
<i>Laurea o diploma universitario</i>	131	2	6	7	9
<i>Diploma di scuola media superiore</i>	680	32	24	8	7
Conseguito in altri tipi di scuole	33.830	2.395	663	438	81
<i>Laurea o diploma universitario</i>	997	26	23	15	16
<i>Diploma di scuola media superiore</i>	4.466	231	113	56	41
<i>Licenza di scuola media inferiore</i>	10.211	777	345	177	14
<i>Licenza di scuola elementare</i>	18.156	1.361	182	190	10
Capi azienda privi di titolo di studio	4.643	295	43	45	-
TOTALE	39.284	2.724	736	498	97
Capi azienda che frequentano o hanno frequentato corsi professionali	1.153	73	35	16	7
MASCHI					
CLASSI DI SUPERFICIE TOTALE					
Senza superficie	2	-	-	-	-
Meno di 1 ettaro	12.747	1.418	268	240	11
1 -- 2	5.789	546	156	100	7
2 -- 3	2.471	204	53	37	1
3 -- 5	2.008	151	48	29	7
5 -- 10	1.558	86	43	24	5
10 -- 20	920	48	24	9	13
20 -- 30	344	10	10	4	9
30 -- 50	303	13	9	2	7
50 -- 100	211	5	3	2	11
100 ed oltre	100	1	4	2	19
TOTALE	26.453	2.482	618	449	90
TITOLI DI STUDIO					
Conseguito in scuole ad indirizzo agrario	679	34	29	15	16
<i>Laurea o diploma universitario</i>	114	2	6	7	9
<i>Diploma di scuola media superiore</i>	565	32	23	8	7
Conseguito in altri tipi di scuole	22.923	2.178	552	394	74
<i>Laurea o diploma universitario</i>	701	24	21	14	15
<i>Diploma di scuola media superiore</i>	3.004	210	97	50	36
<i>Licenza di scuola media inferiore</i>	7.331	708	291	158	14
<i>Licenza di scuola elementare</i>	11.887	1.236	143	172	9
Capi azienda privi di titolo di studio	2.851	270	37	40	-
TOTALE	26.453	2.482	618	449	90
Capi azienda che frequentano o hanno frequentato corsi professionali	1.034	66	34	15	7

Tavola 2.67 segue - Capi azienda per classe di superficie totale, titolo di studio e sesso

CLASSI DI SUPERFICIE TOTALE TITOLI DI STUDIO	CAPI AZIENDA				
	Conduttore	Coniuge	Familiare	Parente	Altra persona
FEMMINE					
CLASSI DI SUPERFICIE TOTALE					
Senza superficie	1	-	-	-	-
Meno di 1 ettaro	7.151	120	51	20	1
1 -- 2	2.677	47	33	18	-
2 -- 3	970	18	10	4	-
3 -- 5	848	31	13	4	-
5 -- 10	603	16	5	1	1
10 -- 20	297	7	3	2	1
20 -- 30	112	1	2	-	-
30 -- 50	85	-	1	-	2
50 -- 100	57	1	-	-	2
100 ed oltre	30	1	-	-	-
TOTALE	12.831	242	118	49	7
TITOLI DI STUDIO					
Conseguito in scuole ad indirizzo agrario	132	-	1	-	-
<i>Laurea o diploma universitario</i>	17	-	-	-	-
<i>Diploma di scuola media superiore</i>	115	-	1	-	-
Conseguito in altri tipi di scuole	10.907	217	111	44	7
<i>Laurea o diploma universitario</i>	296	2	2	1	1
<i>Diploma di scuola media superiore</i>	1.462	21	16	6	5
<i>Licenza di scuola media inferiore</i>	2.880	69	54	19	-
<i>Licenza di scuola elementare</i>	6.269	125	39	18	1
<i>Capi azienda privi di titolo di studio</i>	1.792	25	6	5	-
TOTALE	12.831	242	118	49	7
Capi azienda che frequentano o hanno frequentato corsi professionali	119	7	1	1	-

Tavola 2.68 - Giornate di lavoro dei capi azienda per classe di superficie totale, titolo di studio e sesso

CLASSI DI SUPERFICIE TOTALE TITOLI DI STUDIO	CAPI AZIENDA				
	Conduttore	Coniuge	Familiare	Parente	Altra persona
TOTALE					
CLASSI DI SUPERFICIE TOTALE					
Senza superficie	482	-	-	-	-
Meno di 1 ettaro	407.495	30.111	7.215	5.314	157
1 -- 2	347.587	24.224	8.198	5.056	147
2 -- 3	225.149	12.017	3.529	2.195	10
3 -- 5	263.529	14.362	4.549	2.048	296
5 -- 10	292.072	11.746	4.376	1.617	383
10 -- 20	213.194	8.542	3.305	974	1.049
20 -- 30	89.680	1.392	1.766	703	978
30 -- 50	82.369	1.858	2.472	510	810
50 -- 100	59.419	504	482	410	1.920
100 ed oltre	28.817	304	555	130	2.232
TOTALE	2.009.793	105.060	36.447	18.957	7.982
TITOLI DI STUDIO					
Conseguito in scuole ad indirizzo agrario	71.147	1.150	1.913	1.021	1.831
<i>Laurea o diploma universitario</i>	12.182	80	450	580	1.077
<i>Diploma di scuola media superiore</i>	58.965	1.070	1.463	441	754
Conseguito in altri tipi di scuole	1.747.653	94.705	33.134	16.661	6.151
<i>Laurea o diploma universitario</i>	39.439	859	1.348	597	1.542
<i>Diploma di scuola media superiore</i>	216.123	9.213	6.425	2.396	2.831
<i>Licenza di scuola media inferiore</i>	576.013	31.290	18.558	7.533	1.222
<i>Licenza di scuola elementare</i>	916.078	53.343	6.803	6.135	556
Capi azienda privi di titolo di studio	190.993	9.205	1.400	1.275	-
TOTALE	2.009.793	105.060	36.447	18.957	7.982
MASCHI					
CLASSI DI SUPERFICIE TOTALE					
Senza superficie	332	-	-	-	-
Meno di 1 ettaro	292.768	28.252	6.279	4.939	147
1 -- 2	264.536	21.437	7.209	4.280	147
2 -- 3	181.474	10.577	3.150	1.935	10
3 -- 5	208.218	11.414	3.859	1.868	296
5 -- 10	237.400	9.951	4.076	1.557	373
10 -- 20	175.218	7.555	3.029	892	737
20 -- 30	75.413	1.382	1.616	703	978
30 -- 50	69.637	1.858	2.172	510	660
50 -- 100	49.705	454	482	410	1.540
100 ed oltre	23.651	300	555	130	2.232
TOTALE	1.578.352	93.180	32.427	17.224	7.120
TITOLI DI STUDIO					
Conseguito in scuole ad indirizzo agrario	64.802	1.150	1.903	1.021	1.831
<i>Laurea o diploma universitario</i>	11.107	80	450	580	1.077
<i>Diploma di scuola media superiore</i>	53.695	1.070	1.453	441	754
Conseguito in altri tipi di scuole	1.367.666	83.671	29.411	15.097	5.289
<i>Laurea o diploma universitario</i>	30.055	818	1.320	587	1.532
<i>Diploma di scuola media superiore</i>	156.863	8.326	6.033	2.199	2.179
<i>Licenza di scuola media inferiore</i>	460.808	26.899	16.157	6.822	1.222
<i>Licenza di scuola elementare</i>	719.940	47.628	5.901	5.489	356
Capi azienda privi di titolo di studio	145.884	8.359	1.113	1.106	-
TOTALE	1.578.352	93.180	32.427	17.224	7.120

Tavola 2.68 segue - Giornate di lavoro dei capi azienda per classe di superficie totale, titolo di studio e sesso

CLASSI DI SUPERFICIE TOTALE TITOLI DI STUDIO	CAPI AZIENDA				
	Conduttore	Coniuge	Familiare	Parente	Altra persona
FEMMINE					
CLASSI DI SUPERFICIE TOTALE					
Senza superficie	150	-	-	-	-
Meno di 1 ettaro	114.727	1.859	936	375	10
1 -- 2	83.051	2.787	989	776	-
2 -- 3	43.675	1.440	379	260	-
3 -- 5	55.311	2.948	690	180	-
5 -- 10	54.672	1.795	300	60	10
10 -- 20	37.976	987	276	82	312
20 -- 30	14.267	10	150	-	-
30 -- 50	12.732	-	300	-	150
50 -- 100	9.714	50	-	-	380
100 ed oltre	5.166	4	-	-	-
TOTALE	431.441	11.880	4.020	1.733	862
TITOLI DI STUDIO					
Conseguito in scuole ad indirizzo agrario	6.345	-	10	-	-
<i>Laurea o diploma universitario</i>	1.075	-	-	-	-
<i>Diploma di scuola media superiore</i>	5.270	-	10	-	-
Conseguito in altri tipi di scuole	379.987	11.034	3.723	1.564	862
<i>Laurea o diploma universitario</i>	9.384	41	28	10	10
<i>Diploma di scuola media superiore</i>	59.260	887	392	197	652
<i>Licenza di scuola media inferiore</i>	115.205	4.391	2.401	711	-
<i>Licenza di scuola elementare</i>	196.138	5.715	902	646	200
Capi azienda privi di titolo di studio	45.109	846	287	169	-
TOTALE	431.441	11.880	4.020	1.733	862

Tavola 2.69 - Capi azienda per classe di età (in anni compiuti), classe di giornate di lavoro e sesso

CLASSI DI ETÀ' CLASSI DI GIORNATE DI LAVORO	CAPI AZIENDA				
	Conduttore	Coniuge	Familiare	Parente	Altra persona
TOTALE					
CLASSI DI ETÀ'					
Meno di 20	37	-	7	-	-
20 -- 24	138	-	20	5	1
25 -- 29	466	7	46	13	1
30 -- 34	1.117	33	75	25	2
35 -- 39	2.144	114	94	34	16
40 -- 44	3.214	221	104	64	16
45 -- 49	4.151	278	135	79	14
50 -- 54	5.137	434	93	78	12
55 -- 59	4.556	403	49	48	13
60 -- 64	5.348	441	42	56	9
65 ed oltre	12.976	793	71	96	13
TOTALE	39.284	2.724	736	498	97
CLASSI DI GIORNATE DI LAVORO					
Meno di 10	5.776	446	76	81	5
10 -- 20	10.840	731	162	117	37
20 -- 30	5.294	435	102	91	2
30 -- 50	5.776	446	150	83	5
50 -- 100	5.454	396	143	80	14
100 -- 200	3.241	179	68	32	21
200 -- 250	763	38	9	4	3
250 -- 300	514	18	5	2	5
300 ed oltre	1.626	35	21	8	5
TOTALE	39.284	2.724	736	498	97
MASCHI					
CLASSI DI ETÀ'					
Meno di 20	29	-	7	-	-
20 -- 24	106	-	17	4	1
25 -- 29	348	6	43	11	1
30 -- 34	775	24	59	22	2
35 -- 39	1.391	80	77	33	13
40 -- 44	2.058	194	87	56	16
45 -- 49	2.672	249	107	68	13
50 -- 54	3.412	398	75	71	12
55 -- 59	3.048	375	41	46	13
60 -- 64	3.635	406	39	50	9
65 ed oltre	8.979	750	66	88	10
TOTALE	26.453	2.482	618	449	90
CLASSI DI GIORNATE DI LAVORO					
Meno di 10	3.135	397	58	73	5
10 -- 20	6.229	670	130	108	35
20 -- 30	3.653	404	85	85	2
30 -- 50	4.220	423	132	76	5
50 -- 100	4.224	358	119	65	13
100 -- 200	2.517	160	60	28	19
200 -- 250	622	27	9	4	2
250 -- 300	439	12	5	2	5
300 ed oltre	1.414	31	20	8	4
TOTALE	26.453	2.482	618	449	90

Tavola 2.69 segue - Capi azienda per classe di età (in anni compiuti), classe di giornate di lavoro e sesso

CLASSI DI ETÀ' CLASSI DI GIORNATE DI LAVORO	CAPI AZIENDA				
	Conduttore	Coniuge	Familiare	Parente	Altra persona
FEMMINE					
CLASSI DI ETÀ'					
Meno di 20	8	-	-	-	-
20 -- 24	32	-	3	1	-
25 -- 29	118	1	3	2	-
30 -- 34	342	9	16	3	-
35 -- 39	753	34	17	1	3
40 -- 44	1.156	27	17	8	-
45 -- 49	1.479	29	28	11	1
50 -- 54	1.725	36	18	7	-
55 -- 59	1.508	28	8	2	-
60 -- 64	1.713	35	3	6	-
65 ed oltre	3.997	43	5	8	3
TOTALE	12.831	242	118	49	7
CLASSI DI GIORNATE DI LAVORO					
Meno di 10	2.641	49	18	8	-
10 -- 20	4.611	61	32	9	2
20 -- 30	1.641	31	17	6	-
30 -- 50	1.556	23	18	7	-
50 -- 100	1.230	38	24	15	1
100 -- 200	724	19	8	4	2
200 -- 250	141	11	-	-	1
250 -- 300	75	6	-	-	-
300 ed oltre	212	4	1	-	1
TOTALE	12.831	242	118	49	7

Tavola 2.70 - Giornate di lavoro dei capi azienda per classe di età (in anni compiuti), classe di giornate di lavoro e sesso

CLASSI DI ETÀ' CLASSI DI GIORNATE DI LAVORO	CAPI AZIENDA				
	Conduttore	Coniuge	Familiare	Parente	Altra persona
TOTALE					
CLASSI DI ETÀ'					
Meno di 20	2.127	-	395	-	-
20 -- 24	12.816	-	1.584	440	80
25 -- 29	41.477	478	3.965	739	100
30 -- 34	83.276	1.667	4.992	1.345	308
35 -- 39	149.723	5.202	5.686	1.882	952
40 -- 44	174.336	9.427	5.211	2.839	1.016
45 -- 49	207.337	11.497	6.069	2.489	1.430
50 -- 54	252.280	16.169	3.337	2.635	1.115
55 -- 59	246.158	15.799	1.845	1.352	864
60 -- 64	288.569	17.097	1.307	1.951	822
65 ed oltre	551.694	27.724	2.056	3.285	1.295
TOTALE	2.009.793	105.060	36.447	18.957	7.982
CLASSI DI GIORNATE DI LAVORO					
Meno di 10	25.114	2.189	398	400	15
10 -- 20	122.971	8.641	1.938	1.404	391
20 -- 30	112.241	9.354	2.159	1.965	40
30 -- 50	200.984	15.368	5.226	2.800	168
50 -- 100	336.397	24.553	8.723	4.772	991
100 -- 200	398.618	21.482	8.483	3.615	2.832
200 -- 250	155.062	7.715	1.800	800	625
250 -- 300	136.632	4.745	1.280	506	1.384
300 ed oltre	521.774	11.013	6.440	2.695	1.536
TOTALE	2.009.793	105.060	36.447	18.957	7.982
MASCHI					
CLASSI DI ETÀ'					
Meno di 20	2.015	-	395	-	-
20 -- 24	10.939	-	1.483	425	80
25 -- 29	35.438	475	3.891	649	100
30 -- 34	67.701	930	4.456	1.224	308
35 -- 39	112.607	2.849	4.472	1.872	752
40 -- 44	128.529	7.804	4.705	2.514	1.016
45 -- 49	149.249	9.717	5.211	1.905	1.118
50 -- 54	187.714	14.224	2.868	2.303	1.115
55 -- 59	187.706	14.304	1.692	1.317	864
60 -- 64	233.284	16.125	1.252	1.853	822
65 ed oltre	463.170	26.752	2.002	3.162	945
TOTALE	1.578.352	93.180	32.427	17.224	7.120
CLASSI DI GIORNATE DI LAVORO					
Meno di 10	14.213	1.980	306	366	15
10 -- 20	71.938	7.917	1.567	1.297	371
20 -- 30	77.603	8.692	1.799	1.838	40
30 -- 50	146.551	14.572	4.636	2.568	168
50 -- 100	261.616	22.308	7.276	3.974	941
100 -- 200	310.267	19.340	7.623	3.180	2.552
200 -- 250	126.405	5.480	1.800	800	425
250 -- 300	116.768	3.128	1.280	506	1.384
300 ed oltre	452.991	9.763	6.140	2.695	1.224
TOTALE	1.578.352	93.180	32.427	17.224	7.120

Tavola 2.70 segue - Giornate di lavoro dei capi azienda per classe di età (in anni compiuti), classe di giornate di lavoro e sesso

CLASSI DI ETÀ' CLASSI DI GIORNATE DI LAVORO	CAPI AZIENDA				
	Conduttore	Coniuge	Familiare	Parente	Altra persona
FEMMINE					
CLASSI DI ETÀ'					
Meno di 20	112	-	-	-	-
20 -- 24	1.877	-	101	15	-
25 -- 29	6.039	3	74	90	-
30 -- 34	15.575	737	536	121	-
35 -- 39	37.116	2.353	1.214	10	200
40 -- 44	45.807	1.623	506	325	-
45 -- 49	58.088	1.780	858	584	312
50 -- 54	64.566	1.945	469	332	-
55 -- 59	58.452	1.495	153	35	-
60 -- 64	55.285	972	55	98	-
65 ed oltre	88.524	972	54	123	350
TOTALE	431.441	11.880	4.020	1.733	862
CLASSI DI GIORNATE DI LAVORO					
Meno di 10	10.901	209	92	34	-
10 -- 20	51.033	724	371	107	20
20 -- 30	34.638	662	360	127	-
30 -- 50	54.433	796	590	232	-
50 -- 100	74.781	2.245	1.447	798	50
100 -- 200	88.351	2.142	860	435	280
200 -- 250	28.657	2.235	-	-	200
250 -- 300	19.864	1.617	-	-	-
300 ed oltre	68.783	1.250	300	-	312
TOTALE	431.441	11.880	4.020	1.733	862

Tavola 2.71 - Aziende interessate al contoterzismo e relativo numero di giornate di lavoro secondo l'utilizzazione dei mezzi meccanici per classe di superficie totale e classe di superficie agricola utilizzata (SAU)

CLASSI DI SUPERFICIE TOTALE CLASSI DI SAU	AZIENDE CHE UTILIZZANO MEZZI MECCANICI						
	IN ALTRE AZIENDE AGRICOLE			IN AZIENDA E FORNITI DA			
	Totale	Di proprietà solo dell'azienda	In comproprietà	Totale	Altre aziende agricole	Organismi associativi	Imprese di esercizio e noleggio
AZIENDE							
CLASSI DI SUPERFICIE TOTALE (in ettari)							
Senza superficie	-	-	-	-	-	-	-
Meno di 1 ettaro	21	16	5	7.466	5.373	605	1.498
1 -- 2	13	9	4	2.925	2.111	229	595
2 -- 3	13	7	6	1.093	791	81	229
3 -- 5	9	7	2	918	644	80	201
5 -- 10	6	6	-	711	492	67	163
10 -- 20	12	11	1	457	309	45	105
20 -- 30	9	9	-	198	125	18	58
30 -- 50	5	5	-	171	104	12	57
50 -- 100	3	2	1	122	87	5	30
100 ed oltre	1	1	-	54	31	5	18
TOTALE	92	73	19	14.115	10.067	1.147	2.954
CLASSI DI SAU (in ettari)							
Senza superficie	-	-	-	3	2	-	1
Meno di 1 ettaro	21	16	5	7.801	5.627	628	1.556
1 -- 2	13	9	4	2.823	2.026	228	580
2 -- 3	16	10	6	1.027	746	75	214
3 -- 5	9	7	2	860	606	73	190
5 -- 10	4	4	-	705	472	71	171
10 -- 20	13	12	1	432	298	39	97
20 -- 30	9	9	-	190	119	15	58
30 -- 50	3	3	-	148	91	9	50
50 -- 100	4	3	1	91	63	4	24
100 ed oltre	-	-	-	35	17	5	13
TOTALE	92	73	19	14.115	10.067	1.147	2.954
GIORNATE DI LAVORO EFFETTUATE							
CLASSI DI SUPERFICIE TOTALE (in ettari)							
Senza superficie	-	-	-	-	-	-	-
Meno di 1 ettaro	476	466	10	26.340	16.333	3.629	6.378
1 -- 2	121	98	23	13.430	8.899	1.464	3.067
2 -- 3	463	322	141	5.345	3.688	465	1.192
3 -- 5	135	127	8	5.160	3.439	497	1.224
5 -- 10	139	139	-	4.438	3.060	376	1.002
10 -- 20	245	242	3	3.213	2.221	283	709
20 -- 30	365	365	-	1.567	1.084	115	368
30 -- 50	205	205	-	1.701	1.149	86	466
50 -- 100	99	69	30	1.348	958	29	361
100 ed oltre	20	20	-	1.057	799	33	225
TOTALE	2.268	2.053	215	63.599	41.630	6.977	14.992
CLASSI DI SAU (in ettari)							
Senza superficie	-	-	-	5	3	-	2
Meno di 1 ettaro	476	466	10	27.686	17.254	3.760	6.672
1 -- 2	121	98	23	13.155	8.682	1.450	3.023
2 -- 3	520	379	141	5.108	3.566	445	1.097
3 -- 5	104	96	8	4.856	3.257	447	1.152
5 -- 10	120	120	-	4.489	3.024	411	1.054
10 -- 20	316	313	3	3.190	2.242	257	691
20 -- 30	352	352	-	1.790	1.320	89	381
30 -- 50	140	140	-	1.308	836	66	406
50 -- 100	119	89	30	1.381	1.015	19	347
100 ed oltre	-	-	-	631	431	33	167
TOTALE	2.268	2.053	215	63.599	41.630	6.977	14.992

Tavola 2.72 - Aziende interessate al contoterzismo e relativo numero di giornate di lavoro secondo l'utilizzazione dei mezzi meccanici per forma di conduzione e zona altimetrica

FORME DI CONDUZIONE ZONE ALTIMETRICHE	AZIENDE CHE UTILIZZANO MEZZI MECCANICI						
	IN ALTRE AZIENDE AGRICOLE			IN AZIENDA E FORNITI DA			
	Totale	Di proprietà solo dell'azienda	In comproprietà	Totale	Altre aziende agricole	Organismi associativi	Imprese di esercizio e noleggio
AZIENDE							
FORME DI CONDUZIONE							
Conduzione diretta del coltivatore	89	70	19	13.653	9.725	1.122	2.858
<i>Con solo manodopera familiare</i>	67	54	13	9.593	6.561	870	2.200
<i>Con manodopera familiare prevalente</i>	17	11	6	3.039	2.427	185	433
<i>Con manodopera extrafamiliare prevalente</i>	5	5	-	1.021	737	67	225
Conduzione con salariati	3	3	-	453	334	24	96
Conduzione a colonia parziaria appoderata	-	-	-	9	8	1	-
Altra forma di conduzione	-	-	-	-	-	-	-
TOTALE	92	73	19	14.115	10.067	1.147	2.954
ZONE ALTIMETRICHE							
Montagna	-	-	-	-	-	-	-
Collina	43	39	4	6.111	4.376	529	1.231
Pianura	49	34	15	8.004	5.691	618	1.723
TOTALE	92	73	19	14.115	10.067	1.147	2.954
GIORNATE DI LAVORO EFFETTUATE							
FORME DI CONDUZIONE							
Conduzione diretta del coltivatore	2.211	1.996	215	60.180	39.140	6.823	14.217
<i>Con solo manodopera familiare</i>	1.699	1.524	175	41.229	25.421	5.312	10.496
<i>Con manodopera familiare prevalente</i>	393	353	40	11.770	8.477	1.118	2.175
<i>Con manodopera extrafamiliare prevalente</i>	119	119	-	7.181	5.242	393	1.546
Conduzione con salariati	57	57	-	3.350	2.431	144	775
Conduzione a colonia parziaria appoderata	-	-	-	69	59	10	-
Altra forma di conduzione	-	-	-	-	-	-	-
TOTALE	2.268	2.053	215	63.599	41.630	6.977	14.992
ZONE ALTIMETRICHE							
Montagna	-	-	-	-	-	-	-
Collina	934	869	65	26.220	17.238	3.295	5.687
Pianura	1.334	1.184	150	37.379	24.392	3.682	9.305
TOTALE	2.268	2.053	215	63.599	41.630	6.977	14.992

Tavola 2.73 - Aziende che utilizzano mezzi meccanici in altre aziende agricole e relative giornate di lavoro per classe di giornate di lavoro effettuate in altre aziende, classe di superficie agricola utilizzata (SAU) e classe di giornate di lavoro aziendale

CLASSI DI SAU CLASSI DI GIORNATE DI LAVORO AZIENDALE	CLASSI DI GIORNATE DI LAVORO EFFETTUATE IN ALTRE AZIENDE								Totale
	1 -- 2	3 -- 4	5 -- 9	10 -- 14	15 -- 19	20 -- 29	30 -- 49	50 ed oltre	
AZIENDE									
CLASSI DI SAU (in ettari)									
Meno di 1 ettaro	7	1	6	3	1	-	1	2	21
1 -- 2	4	3	1	1	1	2	1	-	13
2 -- 3	6	-	3	1	-	1	2	3	16
3 -- 5	1	1	4	-	1	1	1	-	9
5 -- 10	-	-	-	-	-	3	-	1	4
10 -- 20	2	1	2	2	3	1	-	2	13
20 -- 30	1	-	-	1	1	1	3	2	9
30 -- 50	-	-	-	-	-	-	1	2	3
50 -- 100	-	-	-	-	-	2	2	-	4
TOTALE	21	6	16	8	7	11	11	12	92
CLASSI DI GIORNATE DI LAVORO AZIENDALE									
Meno di 50	3	4	5	3	1	2	2	3	23
50 -- 100	5	2	3	2	3	1	-	-	16
100 -- 200	6	-	5	-	2	2	1	2	18
200 -- 300	4	-	1	-	1	1	1	1	9
300 -- 500	3	-	1	1	-	1	1	3	10
500 -- 1000	-	-	1	2	-	2	5	3	13
1000 -- 2500	-	-	-	-	-	2	-	-	2
2500 ed oltre	-	-	-	-	-	-	1	-	1
TOTALE	21	6	16	8	7	11	11	12	92
GIORNATE DI LAVORO EFFETTUATE IN ALTRE AZIENDE									
CLASSI DI SAU (in ettari)									
Meno di 1 ettaro	13	3	32	30	18	-	40	340	476
1 -- 2	8	9	7	10	16	41	30	-	121
2 -- 3	11	-	19	10	-	20	60	400	520
3 -- 5	2	4	23	-	15	20	40	-	104
5 -- 10	-	-	-	-	-	60	-	60	120
10 -- 20	3	3	10	20	48	20	-	212	316
20 -- 30	2	-	-	10	15	25	100	200	352
30 -- 50	-	-	-	-	-	-	30	110	140
50 -- 100	-	-	-	-	-	40	79	-	119
TOTALE	39	19	91	80	112	226	379	1.322	2.268
CLASSI DI GIORNATE DI LAVORO AZIENDALE									
Meno di 50	6	12	29	30	18	41	60	440	636
50 -- 100	9	7	17	20	49	20	-	-	122
100 -- 200	11	-	28	-	30	40	30	212	351
200 -- 300	7	-	7	-	15	20	40	200	289
300 -- 500	6	-	5	10	-	20	40	250	331
500 -- 1000	-	-	5	20	-	45	160	220	450
1000 -- 2500	-	-	-	-	-	40	-	-	40
2500 ed oltre	-	-	-	-	-	-	49	-	49
TOTALE	39	19	91	80	112	226	379	1.322	2.268

Tavola 2.74 - Aziende che utilizzano mezzi meccanici in altre aziende agricole e relative giornate di lavoro per classe di giornate di lavoro effettuate in altre aziende, forma di conduzione e zona altimetrica

FORME DI CONDUZIONE ZONE ALTIMETRICHE	CLASSI DI GIORNATE DI LAVORO EFFETTUATE IN ALTRE AZIENDE								Totale
	1 -- 2	3 -- 4	5 -- 9	10 -- 14	15 -- 19	20 -- 29	30 -- 49	50 ed oltre	
AZIENDE									
FORME DI CONDUZIONE									
Conduzione diretta del coltivatore	21	6	15	8	7	10	10	12	89
Con solo manodopera familiare	16	5	14	5	6	8	3	10	67
Con manodopera familiare prevalente	5	1	1	1	1	1	5	2	17
Con manodopera extrafamiliare prevalente	-	-	-	2	-	1	2	-	5
Conduzione con salariati	-	-	1	-	-	1	1	-	3
Conduzione a colonia parziaria appoderata	-	-	-	-	-	-	-	-	-
TOTALE	21	6	16	8	7	11	11	12	92
ZONE ALTIMETRICHE									
Montagna	-	-	-	-	-	-	-	-	-
Collina	5	4	7	3	5	5	8	6	43
Pianura	16	2	9	5	2	6	3	6	49
TOTALE	21	6	16	8	7	11	11	12	92
GIORNATE DI LAVORO EFFETTUATE IN ALTRE AZIENDE									
FORME DI CONDUZIONE									
Conduzione diretta del coltivatore	39	19	84	80	112	206	349	1.322	2.211
Con solo manodopera familiare	29	16	79	50	97	166	100	1.162	1.699
Con manodopera familiare prevalente	10	3	5	10	15	20	170	160	393
Con manodopera extrafamiliare prevalente	-	-	-	20	-	20	79	-	119
Conduzione con salariati	-	-	7	-	-	20	30	-	57
Conduzione a colonia parziaria appoderata	-	-	-	-	-	-	-	-	-
TOTALE	39	19	91	80	112	226	379	1.322	2.268
ZONE ALTIMETRICHE									
Montagna	-	-	-	-	-	-	-	-	-
Collina	9	13	39	30	78	105	270	390	934
Pianura	30	6	52	50	34	121	109	932	1.334
TOTALE	39	19	91	80	112	226	379	1.322	2.268

Tavola 2.75 - Aziende che utilizzano mezzi meccanici extraziendali e relative giornate di lavoro extraziendale, per classe di giornate di lavoro extraziendale, classe di superficie agricola utilizzata (SAU) e classe di giornate di lavoro aziendale

CLASSI DI SAU CLASSI DI GIORNATE DI LAVORO AZIENDALE	CLASSI DI GIORNATE DI LAVORO EXTRAZIENDALI								Totale
	1 -- 2	3 -- 4	5 -- 9	10 -- 14	15 -- 19	20 -- 29	30 -- 49	50 ed oltre	
AZIENDE									
CLASSI DI SAU (in ettari)									
Senza superficie	3	-	-	-	-	-	-	-	3
Meno di 1 ettaro	3.932	1.642	1.513	667	28	14	2	3	7.801
1 -- 2	926	737	748	359	14	28	9	2	2.823
2 -- 3	300	291	266	138	18	8	5	1	1.027
3 -- 5	216	215	247	145	9	18	9	1	860
5 -- 10	179	170	177	101	35	34	8	1	705
10 -- 20	140	67	106	55	23	22	12	7	432
20 -- 30	42	45	48	24	5	8	8	10	190
30 -- 50	33	35	42	15	4	5	8	6	148
50 -- 100	9	22	24	13	2	8	7	6	91
100 ed oltre	1	4	8	11	1	4	3	3	35
TOTALE	5.781	3.228	3.179	1.528	139	149	71	40	14.115
CLASSI DI GIORNATE DI LAVORO AZIENDALE									
Meno di 50	4.541	2.090	1.812	828	37	40	4	5	9.357
50 -- 100	666	604	660	300	28	24	14	5	2.301
100 -- 200	255	302	363	213	32	25	13	4	1.207
200 -- 300	77	73	114	63	13	19	9	5	373
300 -- 500	121	80	125	70	15	21	14	11	457
500 -- 1000	96	52	80	39	12	14	6	3	302
1000 -- 2500	23	23	22	13	1	4	9	5	100
2500 ed oltre	2	4	3	2	1	2	2	2	18
TOTALE	5.781	3.228	3.179	1.528	139	149	71	40	14.115
GIORNATE DI LAVORO EXTRAZIENDALE									
CLASSI DI SAU (in ettari)									
Senza superficie	5	-	-	-	-	-	-	-	5
Meno di 1 ettaro	5.880	5.317	8.858	6.701	425	285	70	150	27.686
1 -- 2	1.501	2.412	4.430	3.621	210	586	295	100	13.155
2 -- 3	486	955	1.617	1.397	272	165	166	50	5.108
3 -- 5	339	704	1.479	1.465	138	374	307	50	4.856
5 -- 10	253	550	1.077	1.037	552	706	264	50	4.489
10 -- 20	201	217	635	560	356	454	417	350	3.190
20 -- 30	62	147	281	244	76	165	315	500	1.790
30 -- 50	53	116	243	154	66	100	276	300	1.308
50 -- 100	16	72	147	132	33	176	235	570	1.381
100 ed oltre	2	12	48	112	16	91	100	250	631
TOTALE	8.798	10.502	18.815	15.423	2.144	3.102	2.445	2.370	63.599
CLASSI DI GIORNATE DI LAVORO AZIENDALE									
Meno di 50	6.859	6.771	10.657	8.337	567	833	130	250	34.404
50 -- 100	1.077	1.996	3.932	3.027	425	496	476	250	11.679
100 -- 200	397	988	2.191	2.169	496	514	454	250	7.459
200 -- 300	119	231	674	638	205	386	306	300	2.859
300 -- 500	175	255	748	704	229	441	463	650	3.665
500 -- 1000	137	171	454	394	188	306	226	150	2.026
1000 -- 2500	30	78	138	134	18	81	330	340	1.149
2500 ed oltre	4	12	21	20	16	45	60	180	358
TOTALE	8.798	10.502	18.815	15.423	2.144	3.102	2.445	2.370	63.599

Tavola. 2.76 - Aziende che utilizzano mezzi meccanici extraziendali e relative giornate di lavoro extraziendale per classe di giornate di lavoro extraziendale, forma di conduzione e zona altimetrica

FORME DI CONDUZIONE ZONE ALTIMETRICHE	CLASSI DI GIORNATE DI LAVORO EXTRAZIENDALE								Totale
	1 -- 2	3 -- 4	5 -- 9	10 -- 14	15 -- 19	20 -- 29	30 -- 49	50 ed oltre	
AZIENDE									
FORME DI CONDUZIONE									
Conduzione diretta del coltivatore	5.658	3.140	3.054	1.452	126	130	63	30	13.653
Con solo manodopera familiare	3.908	2.186	2.252	1.065	69	72	26	15	9.593
Con manodopera familiare prevalente	1.460	736	545	235	23	23	13	4	3.039
Con manodopera extrafamiliare prevalente	290	218	257	152	34	35	24	11	1.021
Conduzione con salariati	122	87	123	71	13	19	8	10	453
Conduzione a colonia parziaria appoderata	1	1	2	5	-	-	-	-	9
TOTALE	5.781	3.228	3.179	1.528	139	149	71	40	14.115
ZONE ALITIMETRICHE									
Montagna	-	-	-	-	-	-	-	-	-
Collina	2.587	1.408	1.370	604	49	54	23	16	6.111
Pianura	3.194	1.820	1.809	924	90	95	48	24	8.004
TOTALE	5.781	3.228	3.179	1.528	139	149	71	40	14.115
GIORNATE DI LAVORO EXTRAZIENDALE									
FORME DI CONDUZIONE									
Conduzione diretta del coltivatore	8.605	10.220	18.071	14.659	1.943	2.712	2.150	1.820	60.180
Con solo manodopera familiare	5.926	7.075	13.324	10.754	1.063	1.489	848	750	41.229
Con manodopera familiare prevalente	2.228	2.426	3.202	2.376	355	488	445	250	11.770
Con manodopera extrafamiliare prevalente	451	719	1.545	1.529	525	735	857	820	7.181
Conduzione con salariati	191	278	731	714	201	390	295	550	3.350
Conduzione a colonia parziaria appoderata	2	4	13	50	-	-	-	-	69
TOTALE	8.798	10.502	18.815	15.423	2.144	3.102	2.445	2.370	63.599
ZONE ALTIMETRICHE									
Montagna	-	-	-	-	-	-	-	-	-
Collina	3.857	4.578	8.125	6.100	755	1.130	775	900	26.220
Pianura	4.941	5.924	10.690	9.323	1.389	1.972	1.670	1.470	37.379
TOTALE	8.798	10.502	18.815	15.423	2.144	3.102	2.445	2.370	63.599

Tavola 2.77 - Aziende che utilizzano mezzi meccanici extraziendali e superficie lavorata secondo le principali operazioni effettuate per classe di superficie agricola utilizzata (SAU), forma di conduzione e zona altimetrica (superficie in ettari)

OPERAZIONI EFFETTUATE IN AZIENDA CON MEZZI EXTRAZIENDALI									
CLASSI DI SAU FORME DI CONDUZIONE ZONE ALTIMETRICHE	Totale	Affidamento completo	AFFIDAMENTO PARZIALE						
			Solo aratura	Solo semina	Solo raccolta meccanica	Aratura e semina	Aratura e raccolta meccanica	Semina e raccolta meccanica	Aratura, semina e raccolta meccanica
AZIENDE									
CLASSI DI SAU									
Senza superficie	3	-	-	-	-	-	-	-	-
Meno di 1 ettaro	7.801	3.603	3.187	4	43	27	-	-	-
1 -- 2	2.823	1.212	992	5	64	33	-	-	-
2 -- 3	1.027	427	288	4	50	11	-	-	-
3 -- 5	860	352	190	1	84	16	-	-	-
5 -- 10	705	282	96	5	127	11	-	-	-
10 -- 20	432	142	27	2	145	5	-	-	-
20 -- 30	190	64	9	-	70	2	-	-	-
30 -- 50	148	38	5	-	70	2	-	-	-
50 -- 100	91	27	4	-	31	-	-	-	-
100 ed oltre	35	18	2	-	6	-	-	-	-
TOTALE	14.115	6.165	4.800	21	690	107	-	-	-
FORME DI CONDUZIONE									
Conduzione diretta del coltivatore	13.653	5.901	4.686	21	680	104	-	-	-
Con solo manodopera familiare	9.593	4.445	3.060	15	490	79	-	-	-
Con manodopera familiare prevalente	3.039	1.063	1.308	4	137	15	-	-	-
Con manodopera extrafamiliare prevalente	1.021	393	318	2	53	10	-	-	-
Conduzione con salariati	453	259	113	-	10	3	-	-	-
Conduzione a colonia parziaria appoderata	9	5	1	-	-	-	-	-	-
TOTALE	14.115	6.165	4.800	21	690	107	-	-	-
ZONE ALTIMETRICHE									
Montagna	-	-	-	-	-	-	-	-	-
Collina	6.111	2.540	2.065	15	594	90	-	-	-
Pianura	8.004	3.625	2.735	6	96	17	-	-	-
TOTALE	14.115	6.165	4.800	21	690	107	-	-	-
SUPERFICIE LAVORATA									
CLASSI DI SAU									
Senza superficie	0,49	-	-	-	-	-	-	-	-
Meno di 1 ettaro	4.053,94	1.675,34	1.467,84	0,89	20,75	29,49	-	-	-
1 -- 2	4.266,13	1.597,63	1.260,30	4,82	58,83	71,79	-	-	-
2 -- 3	2.740,76	974,78	606,09	7,87	81,34	41,45	-	-	-
3 -- 5	3.659,78	1.304,98	601,30	0,67	210,26	90,70	-	-	-
5 -- 10	5.013,81	1.810,53	503,73	23,61	609,05	121,62	-	-	-
10 -- 20	5.731,00	1.923,10	258,44	20,34	1.154,97	93,80	-	-	-
20 -- 30	4.136,51	1.485,74	137,46	-	1.043,19	73,74	-	-	-
30 -- 50	4.813,97	1.418,53	131,78	-	1.446,35	117,20	-	-	-
50 -- 100	4.575,97	1.749,18	230,11	-	1.119,80	-	-	-	-
100 ed oltre	4.371,61	2.857,80	116,20	-	359,81	-	-	-	-
TOTALE	43.363,97	16.797,61	5.313,25	58,20	6.104,35	639,79	-	-	-
FORME DI CONDUZIONE									
Conduzione diretta del coltivatore	39.483,72	14.644,20	5.074,41	58,20	5.913,16	584,03	-	-	-
Con solo manodopera familiare	23.283,27	9.128,27	2.843,86	30,51	3.647,60	473,13	-	-	-
Con manodopera familiare prevalente	8.232,11	3.101,43	1.449,92	16,28	1.517,05	78,88	-	-	-
Con manodopera extrafamiliare prevalente	7.968,34	2.414,50	780,63	11,41	748,51	32,02	-	-	-
Conduzione con salariati	3.840,33	2.145,05	234,15	-	191,19	55,76	-	-	-
Conduzione a colonia parziaria appoderata	39,92	8,36	4,69	-	-	-	-	-	-
TOTALE	43.363,97	16.797,61	5.313,25	58,20	6.104,35	639,79	-	-	-
ZONE ALTIMETRICHE									
Montagna	-	-	-	-	-	-	-	-	-
Collina	24.808,28	9.200,75	1.990,75	52,37	5.385,76	546,38	-	-	-
Pianura	18.555,69	7.596,86	3.322,50	5,83	718,59	93,41	-	-	-
TOTALE	43.363,97	16.797,61	5.313,25	58,20	6.104,35	639,79	-	-	-

Tavola 2.78 - Aziende con attrezzature informatiche per classe di superficie agricola utilizzata (SAU) e forma di conduzione

CLASSI DI SAU FORME DI CONDUZIONE	AZIENDE CON ATTREZZATURE INFORMATICHE						
	Totale	Servizi amministrativi	Gestione coltivazione e/o allevamenti	Altre operazioni	UTILIZZO ABITUALE RETE INTERNET		
					Dispone di un sito proprio	Uso del commercio elettronico per la vendita di prodotti aziendali	Uso del commercio elettronico per l'acquisto di mezzi tecnici
CLASSI DI SAU (in ettari)							
Senza superficie	-	-	-	-	-	-	-
Meno di 1 ettaro	3	-	1	2	-	-	-
1 -- 2	7	4	-	2	1	-	-
2 -- 3	4	-	1	-	3	-	-
3 -- 5	16	7	10	1	3	2	3
5 -- 10	20	12	8	2	1	1	2
10 -- 20	16	9	10	2	3	2	-
20 -- 30	16	11	7	1	1	-	-
30 -- 50	14	10	7	-	1	1	-
50 -- 100	21	19	6	2	4	1	3
100 ed oltre	20	17	8	3	7	1	1
TOTALE	137	89	58	15	24	8	9
FORME DI CONDUZIONE							
Conduzione diretta del coltivatore	104	63	47	11	21	8	6
<i>Con solo manodopera familiare</i>	26	7	14	6	3	2	3
<i>Con manodopera familiare prevalente</i>	24	14	12	1	4	3	2
<i>Con manodopera extrafamiliare prevalente</i>	54	42	21	4	14	3	1
Conduzione con salariati	32	25	11	4	3	-	3
Conduzione a colonia parziaria appoderata	-	-	-	-	-	-	-
Altra forma di conduzione	1	1	-	-	-	-	-
TOTALE	137	89	58	15	24	8	9

Capitolo 3 – Dati provinciali (Universo CEE)

Tavola 3.1 - Aziende e relativa superficie totale per classe di superficie totale, forma di conduzione, titolo di possesso dei terreni e zona altimetrica (superficie in ettari) - TOTALE

FORME DI CONDUZIONE TITOLI DI POSSESSO DEI TERRENI	CLASSI DI SUPERFICIE TOTALE								Totale
	Meno di 1	1 -- 2	2 -- 5	5 -- 10	10 -- 20	20 -- 50	50 -- 100	100 ed oltre	
AZIENDE									
Solo in proprietà	8.484	7.120	4.854	1.254	616	330	66	28	22.752
Solo in affitto	10	20	27	39	39	40	17	4	196
Solo in uso gratuito	63	52	48	11	5	2	-	-	181
Parte in proprietà e parte in affitto	2	9	40	20	42	37	14	1	165
Parte in proprietà e parte in uso gratuito	60	124	184	62	21	11	1	-	463
Parte in affitto e parte in uso gratuito	-	-	1	-	3	2	1	1	8
Parte in proprietà, parte in affitto e parte in uso gratuito	1	-	2	3	4	3	1	-	14
Con solo manodopera familiare	8.620	7.325	5.156	1.389	730	425	100	34	23.779
Solo in proprietà	2.369	1.136	1.036	490	223	141	41	12	5.448
Solo in affitto	1	3	10	8	8	16	4	4	54
Solo in uso gratuito	21	5	8	2	2	1	1	-	40
Parte in proprietà e parte in affitto	1	1	8	15	22	15	11	6	79
Parte in proprietà e parte in uso gratuito	13	26	55	30	17	12	3	3	159
Parte in affitto e parte in uso gratuito	-	-	-	-	1	2	-	-	3
Parte in proprietà, parte in affitto e parte in uso gratuito	-	-	-	4	-	2	3	-	9
Con manodopera familiare prevalente	2.405	1.171	1.117	549	273	189	63	25	5.792
Solo in proprietà	593	366	394	269	219	175	68	39	2.123
Solo in affitto	1	2	6	14	5	13	4	3	48
Solo in uso gratuito	5	2	1	6	-	2	2	-	18
Parte in proprietà e parte in affitto	-	-	3	6	12	13	11	11	56
Parte in proprietà e parte in uso gratuito	6	7	17	11	13	9	5	3	71
Parte in affitto e parte in uso gratuito	-	-	-	-	3	-	-	-	3
Parte in proprietà, parte in affitto e parte in uso gratuito	-	-	-	-	1	1	4	1	7
Con manodopera extrafamiliare prevalente	605	377	421	306	253	213	94	57	2.326
Solo in proprietà	245	143	130	66	58	75	28	31	776
Solo in affitto	2	-	-	2	-	2	-	1	7
Solo in uso gratuito	-	-	-	3	1	1	-	-	5
Parte in proprietà e parte in affitto	-	-	1	-	1	2	1	3	8
Parte in proprietà e parte in uso gratuito	2	1	6	5	1	4	1	3	23
Parte in affitto e parte in uso gratuito	-	-	-	-	1	-	-	-	1
Parte in proprietà, parte in affitto e parte in uso gratuito	-	-	-	-	1	-	1	-	2
Conduzione con salariati	249	144	137	76	63	84	31	38	822
Solo in proprietà	7	4	-	2	2	1	-	-	16
Solo in affitto	-	-	-	1	-	-	-	-	1
Parte in proprietà e parte in affitto	-	-	-	-	1	-	-	-	1
Conduzione a colonia parziaria appoderata	7	4	-	3	3	1	-	-	18
Solo in proprietà	-	-	1	1	-	-	-	-	2
Altra forma di conduzione	-	-	1	1	-	-	-	-	2
Solo in proprietà	11.698	8.769	6.415	2.082	1.118	722	203	110	31.117
Solo in affitto	14	25	43	64	52	71	25	12	306
Solo in uso gratuito	89	59	57	22	8	6	3	-	244
Parte in proprietà e parte in affitto	3	10	52	41	78	67	37	21	309
Parte in proprietà e parte in uso gratuito	81	158	262	108	52	36	10	9	716
Parte in affitto e parte in uso gratuito	-	-	1	-	8	4	1	1	15
Parte in proprietà, parte in affitto e parte in uso gratuito	1	-	2	7	6	6	9	1	32
TOTALE	11.886	9.021	6.832	2.324	1.322	912	288	154	32.739

Tavola 3.1 segue - Aziende e relativa superficie totale per classe di superficie totale, forma di conduzione, titolo di possesso dei terreni e zona altimetrica (superficie in ettari) - COLLINA

FORME DI CONDUZIONE TITOLI DI POSSESSO DEI TERRENI	CLASSI DI SUPERFICIE TOTALE								Totale
	Meno di 1	1 -- 2	2 -- 5	5 -- 10	10 -- 20	20 -- 50	50 -- 100	100 ed oltre	
AZIENDE									
Solo in proprietà	2.841	2.574	1.983	699	464	275	56	22	8.914
Solo in affitto	2	6	17	30	35	37	16	4	147
Solo in uso gratuito	14	12	9	6	3	-	-	-	44
Parte in proprietà e parte in affitto	-	1	14	17	35	36	13	1	117
Parte in proprietà e parte in uso gratuito	5	13	26	22	16	9	1	-	92
Parte in affitto e parte in uso gratuito	-	-	1	-	3	1	1	1	7
Parte in proprietà, parte in affitto e parte in uso gratuito	-	-	2	1	4	3	1	-	11
Con solo manodopera familiare	2.862	2.606	2.052	775	560	361	88	28	9.332
Solo in proprietà	853	346	298	183	103	69	24	9	1.885
Solo in affitto	-	-	5	5	4	14	4	4	36
Solo in uso gratuito	-	-	3	-	1	1	-	-	5
Parte in proprietà e parte in affitto	-	-	4	12	19	8	11	2	56
Parte in proprietà e parte in uso gratuito	1	2	5	10	8	5	2	1	34
Parte in affitto e parte in uso gratuito	-	-	-	-	-	1	-	-	1
Parte in proprietà, parte in affitto e parte in uso gratuito	-	-	-	1	-	2	2	-	5
Con manodopera familiare prevalente	854	348	315	211	135	100	43	16	2.022
Solo in proprietà	181	95	85	88	83	63	20	12	627
Solo in affitto	-	1	2	3	4	6	1	-	17
Solo in uso gratuito	-	-	1	2	-	-	-	-	3
Parte in proprietà e parte in affitto	-	-	1	2	10	8	8	2	31
Parte in proprietà e parte in uso gratuito	-	-	2	4	9	3	1	3	22
Parte in affitto e parte in uso gratuito	-	-	-	-	2	-	-	-	2
Parte in proprietà, parte in affitto e parte in uso gratuito	-	-	-	-	1	1	2	1	5
Con manodopera extrafamiliare prevalente	181	96	91	99	109	81	32	18	707
Solo in proprietà	73	35	20	10	13	16	11	10	188
Solo in affitto	-	-	-	1	-	2	-	1	4
Solo in uso gratuito	-	-	-	-	-	-	-	-	-
Parte in proprietà e parte in affitto	-	-	-	-	-	2	-	2	4
Parte in proprietà e parte in uso gratuito	1	-	-	1	-	1	-	-	3
Parte in affitto e parte in uso gratuito	-	-	-	-	1	-	-	-	1
Parte in proprietà, parte in affitto e parte in uso gratuito	-	-	-	-	-	-	-	-	-
Conduzione con salariati	74	35	20	12	14	21	11	13	200
Solo in proprietà	-	-	-	1	-	-	-	-	1
Solo in affitto	-	-	-	-	-	-	-	-	-
Parte in proprietà e parte in affitto	-	-	-	-	-	-	-	-	-
Conduzione a colonia parziaria appoderata	-	-	-	1	-	-	-	-	1
Solo in proprietà	-	-	1	-	-	-	-	-	1
Altra forma di conduzione	-	-	1	-	-	-	-	-	1
Solo in proprietà	3.948	3.050	2.387	981	663	423	111	53	11.616
Solo in affitto	2	7	24	39	43	59	21	9	204
Solo in uso gratuito	14	12	13	8	4	1	-	-	52
Parte in proprietà e parte in affitto	-	1	19	31	64	54	32	7	208
Parte in proprietà e parte in uso gratuito	7	15	33	37	33	18	4	4	151
Parte in affitto e parte in uso gratuito	-	-	1	-	6	2	1	1	11
Parte in proprietà, parte in affitto e parte in uso gratuito	-	-	2	2	5	6	5	1	21
TOTALE	3.971	3.085	2.479	1.098	818	563	174	75	12.263

Tavola 3.1 segue - Aziende e relativa superficie totale per classe di superficie totale, forma di conduzione, titolo di possesso dei terreni e zona altimetrica (superficie in ettari) - PIANURA

FORME DI CONDUZIONE TITOLI DI POSSESSO DEI TERRENI	CLASSI DI SUPERFICIE TOTALE								Totale
	Meno di 1	1 -- 2	2 -- 5	5 -- 10	10 -- 20	20 -- 50	50 -- 100	100 ed oltre	
AZIENDE									
Solo in proprietà	5.643	4.546	2.871	555	152	55	10	6	13.838
Solo in affitto	8	14	10	9	4	3	1	-	49
Solo in uso gratuito	49	40	39	5	2	2	-	-	137
Parte in proprietà e parte in affitto	2	8	26	3	7	1	1	-	48
Parte in proprietà e parte in uso gratuito	55	111	158	40	5	2	-	-	371
Parte in affitto e parte in uso gratuito	-	-	-	-	-	1	-	-	1
Parte in proprietà, parte in affitto e parte in uso gratuito	1	-	-	2	-	-	-	-	3
Con solo manodopera familiare	5.758	4.719	3.104	614	170	64	12	6	14.447
Solo in proprietà	1.516	790	738	307	120	72	17	3	3.563
Solo in affitto	1	3	5	3	4	2	-	-	18
Solo in uso gratuito	21	5	5	2	1	-	1	-	35
Parte in proprietà e parte in affitto	1	1	4	3	3	7	-	4	23
Parte in proprietà e parte in uso gratuito	12	24	50	20	9	7	1	2	125
Parte in affitto e parte in uso gratuito	-	-	-	-	1	1	-	-	2
Parte in proprietà, parte in affitto e parte in uso gratuito	-	-	-	3	-	-	1	-	4
Con manodopera familiare prevalente	1.551	823	802	338	138	89	20	9	3.770
Solo in proprietà	412	271	309	181	136	112	48	27	1.496
Solo in affitto	1	1	4	11	1	7	3	3	31
Solo in uso gratuito	5	2	-	4	-	2	2	-	15
Parte in proprietà e parte in affitto	-	-	2	4	2	5	3	9	25
Parte in proprietà e parte in uso gratuito	6	7	15	7	4	6	4	-	49
Parte in affitto e parte in uso gratuito	-	-	-	-	1	-	-	-	1
Parte in proprietà, parte in affitto e parte in uso gratuito	-	-	-	-	-	-	2	-	2
Con manodopera extrafamiliare prevalente	424	281	330	207	144	132	62	39	1.619
Solo in proprietà	172	108	110	56	45	59	17	21	588
Solo in affitto	2	-	-	1	-	-	-	-	3
Solo in uso gratuito	-	-	-	3	1	1	-	-	5
Parte in proprietà e parte in affitto	-	-	1	-	1	-	1	1	4
Parte in proprietà e parte in uso gratuito	1	1	6	4	1	3	1	3	20
Parte in affitto e parte in uso gratuito	-	-	-	-	-	-	-	-	-
Parte in proprietà, parte in affitto e parte in uso gratuito	-	-	-	-	1	-	1	-	2
Conduzione con salariati	175	109	117	64	49	63	20	25	622
Solo in proprietà	7	4	-	1	2	1	-	-	15
Solo in affitto	-	-	-	1	-	-	-	-	1
Parte in proprietà e parte in affitto	-	-	-	-	1	-	-	-	1
Conduzione a colonia parziaria appoderata	7	4	-	2	3	1	-	-	17
Solo in proprietà	-	-	-	1	-	-	-	-	1
Altra forma di conduzione	-	-	-	1	-	-	-	-	1
Solo in proprietà	7.750	5.719	4.028	1.101	455	299	92	57	19.501
Solo in affitto	12	18	19	25	9	12	4	3	102
Solo in uso gratuito	75	47	44	14	4	5	3	-	192
Parte in proprietà e parte in affitto	3	9	33	10	14	13	5	14	101
Parte in proprietà e parte in uso gratuito	74	143	229	71	19	18	6	5	565
Parte in affitto e parte in uso gratuito	-	-	-	-	2	2	-	-	4
Parte in proprietà, parte in affitto e parte in uso gratuito	1	-	-	5	1	-	4	-	11
TOTALE	7.915	5.936	4.353	1.226	504	349	114	79	20.476

Tavola 3.1 segue - Aziende e relativa superficie totale per classe di superficie totale, forma di conduzione, titolo di possesso dei terreni e zona altimetrica (superficie in ettari) - TOTALE

FORME DI CONDUZIONE TITOLI DI POSSESSO DEI TERRENI	CLASSI DI SUPERFICIE TOTALE								Totale
	Meno di 1	1 -- 2	2 -- 5	5 -- 10	10 -- 20	20 -- 50	50 -- 100	100 ed oltre	
SUPERFICIE TOTALE									
Solo in proprietà	4.888,66	9.918,89	14.623,30	8.449,39	8.457,08	10.231,29	4.429,01	3.742,44	64.740,06
Solo in affitto	6,55	28,97	91,84	267,11	578,80	1.271,31	1.147,73	663,42	4.055,73
Solo in uso gratuito	37,27	74,80	143,56	79,56	71,39	66,45	-	-	473,03
Parte in proprietà e parte in affitto	1,29	13,05	124,49	143,00	626,49	1.058,22	810,74	103,72	2.881,00
Parte in proprietà e parte in uso gratuito	39,20	186,13	564,41	415,88	260,62	323,46	71,91	-	1.861,61
Parte in affitto e parte in uso gratuito	-	-	3,74	-	50,63	84,16	61,00	130,33	329,86
Parte in proprietà, parte in affitto e parte in uso gratuito	0,84	-	8,96	22,90	58,99	71,39	56,20	-	219,28
Con solo manodopera familiare	4.973,81	10.221,84	15.560,30	9.377,84	10.104,00	13.106,28	6.576,59	4.639,91	74.560,57
Solo in proprietà	1.241,40	1.586,90	3.230,90	3.359,03	3.129,33	4.180,73	2.949,43	1.756,52	21.434,24
Solo in affitto	0,21	3,72	35,25	61,34	103,28	515,54	297,89	685,72	1.702,95
Solo in uso gratuito	10,06	8,12	27,16	14,73	28,31	25,67	94,57	-	208,62
Parte in proprietà e parte in affitto	0,71	1,70	27,54	104,81	330,16	501,37	719,05	1.261,14	2.946,48
Parte in proprietà e parte in uso gratuito	8,30	36,71	180,53	203,06	239,14	398,82	204,38	516,64	1.787,58
Parte in affitto e parte in uso gratuito	-	-	-	-	14,50	51,39	-	-	65,89
Parte in proprietà, parte in affitto e parte in uso gratuito	-	-	-	26,84	-	74,21	177,80	-	278,85
Con manodopera familiare prevalente	1.260,68	1.637,15	3.501,38	3.769,81	3.844,72	5.747,73	4.443,12	4.220,02	28.424,61
Solo in proprietà	340,98	528,67	1.220,70	1.933,90	3.064,13	5.470,02	4.613,39	7.465,76	24.637,55
Solo in affitto	0,98	2,33	20,79	103,00	63,67	451,59	262,85	770,02	1.675,23
Solo in uso gratuito	3,30	3,75	4,35	49,48	-	56,76	125,70	-	243,34
Parte in proprietà e parte in affitto	-	-	11,18	42,02	165,70	393,30	803,64	2.448,13	3.863,97
Parte in proprietà e parte in uso gratuito	4,26	10,18	51,35	80,24	190,34	246,07	336,35	336,48	1.255,27
Parte in affitto e parte in uso gratuito	-	-	-	-	44,73	-	-	-	44,73
Parte in proprietà, parte in affitto e parte in uso gratuito	-	-	-	-	16,34	33,14	322,90	148,78	521,16
Con manodopera extrafamiliare prevalente	349,52	544,93	1.308,37	2.208,64	3.544,91	6.650,88	6.464,83	11.169,17	32.241,25
Solo in proprietà	131,10	199,31	426,92	453,61	806,74	2.349,29	1.976,47	7.173,69	13.517,13
Solo in affitto	1,54	-	-	13,98	-	58,54	-	142,63	216,69
Solo in uso gratuito	-	-	-	17,56	13,30	21,99	-	-	52,85
Parte in proprietà e parte in affitto	-	-	3,46	-	16,50	45,37	76,00	563,61	704,94
Parte in proprietà e parte in uso gratuito	1,69	1,48	17,96	32,67	10,03	138,87	61,31	804,22	1.068,23
Parte in affitto e parte in uso gratuito	-	-	-	-	13,99	-	-	-	13,99
Parte in proprietà, parte in affitto e parte in uso gratuito	-	-	-	-	14,75	-	85,06	-	99,81
Conduzione con salariati	134,33	200,79	448,34	517,82	875,31	2.614,06	2.198,84	8.684,15	15.673,64
Solo in proprietà	3,92	5,46	-	14,78	31,10	27,91	-	-	83,17
Solo in affitto	-	-	-	5,49	-	-	-	-	5,49
Parte in proprietà e parte in affitto	-	-	-	-	10,03	-	-	-	10,03
Conduzione a colonia parziaria appoderata	3,92	5,46	-	20,27	41,13	27,91	-	-	98,69
Solo in proprietà	-	-	3,35	7,09	-	-	-	-	10,44
Altra forma di conduzione	-	-	3,35	7,09	-	-	-	-	10,44
Solo in proprietà	6.606,06	12.239,23	19.505,17	14.217,80	15.488,38	22.259,24	13.968,30	20.138,41	124.422,59
Solo in affitto	9,28	35,02	147,88	450,92	745,75	2.296,98	1.708,47	2.261,79	7.656,09
Solo in uso gratuito	50,63	86,67	175,07	161,33	113,00	170,87	220,27	-	977,84
Parte in proprietà e parte in affitto	2,00	14,75	166,67	289,83	1.148,88	1.998,26	2.409,43	4.376,60	10.406,42
Parte in proprietà e parte in uso gratuito	53,45	234,50	814,25	731,85	700,13	1.107,22	673,95	1.657,34	5.972,69
Parte in affitto e parte in uso gratuito	-	-	3,74	-	123,85	135,55	61,00	130,33	454,47
Parte in proprietà, parte in affitto e parte in uso gratuito	0,84	-	8,96	49,74	90,08	178,74	641,96	148,78	1.119,10
TOTALE	6.722,26	12.610,17	20.821,74	15.901,47	18.410,07	28.146,86	19.683,38	28.713,25	151.009,20

Tavola 3.1 segue - Aziende e relativa superficie totale per classe di superficie totale, forma di conduzione, titolo di possesso dei terreni e zona altimetrica (superficie in ettari) - COLLINA

FORME DI CONDUZIONE TITOLI DI POSSESSO DEI TERRENI	CLASSI DI SUPERFICIE TOTALE								Totale
	Meno di 1	1 -- 2	2 -- 5	5 -- 10	10 -- 20	20 -- 50	50 -- 100	100 ed oltre	
SUPERFICIE TOTALE									
Solo in proprietà	1.583,05	3.597,80	6.110,85	4.819,36	6.410,06	8.469,81	3.731,07	3.030,16	37.752,16
Solo in affitto	0,71	9,26	60,12	206,51	525,02	1.154,10	1.075,44	663,42	3.694,58
Solo in uso gratuito	8,09	17,46	27,61	44,81	43,22	-	-	-	141,19
Parte in proprietà e parte in affitto	-	1,34	45,56	124,17	529,14	1.038,17	759,59	103,72	2.601,69
Parte in proprietà e parte in uso gratuito	3,79	20,68	86,09	154,99	203,38	273,39	71,91	-	814,23
Parte in affitto e parte in uso gratuito	-	-	3,74	-	50,63	48,81	61,00	130,33	294,51
Parte in proprietà, parte in affitto e parte in uso gratuito	-	-	8,96	8,72	58,99	71,39	56,20	-	204,26
Con solo manodopera familiare	1.595,64	3.646,54	6.342,93	5.358,56	7.820,44	11.055,67	5.755,21	3.927,63	45.502,62
Solo in proprietà	448,93	476,64	930,40	1.275,56	1.478,89	2.053,81	1.805,24	1.410,08	9.879,55
Solo in affitto	-	-	18,11	37,46	48,74	468,44	297,89	685,72	1.556,36
Solo in uso gratuito	-	-	12,19	-	14,61	25,67	-	-	52,47
Parte in proprietà e parte in affitto	-	-	12,70	83,12	282,75	257,08	719,05	254,74	1.609,44
Parte in proprietà e parte in uso gratuito	0,61	2,08	18,38	71,50	120,27	180,09	112,70	209,41	715,04
Parte in affitto e parte in uso gratuito	-	-	-	-	-	30,19	-	-	30,19
Parte in proprietà, parte in affitto e parte in uso gratuito	-	-	-	5,12	-	74,21	127,26	-	206,59
Con manodopera familiare prevalente	449,54	478,72	991,78	1.472,76	1.945,26	3.089,49	3.062,14	2.559,95	14.049,64
Solo in proprietà	93,63	135,23	253,65	645,75	1.167,50	1.933,37	1.284,36	2.739,51	8.253,00
Solo in affitto	-	1,30	6,19	22,93	49,37	174,06	61,64	-	315,49
Solo in uso gratuito	-	-	4,35	19,30	-	-	-	-	23,65
Parte in proprietà e parte in affitto	-	-	4,37	15,07	134,13	235,24	574,85	290,05	1.253,71
Parte in proprietà e parte in uso gratuito	-	-	9,06	28,20	118,79	66,01	52,00	336,48	610,54
Parte in affitto e parte in uso gratuito	-	-	-	-	34,53	-	-	-	34,53
Parte in proprietà, parte in affitto e parte in uso gratuito	-	-	-	-	16,34	33,14	188,23	148,78	386,49
Con manodopera extrafamiliare prevalente	93,63	136,53	277,62	731,25	1.520,66	2.441,82	2.161,08	3.514,82	10.877,41
Solo in proprietà	37,04	49,48	67,55	75,99	186,93	529,22	765,37	3.171,54	4.883,12
Solo in affitto	-	-	-	8,15	-	58,54	-	142,63	209,32
Solo in uso gratuito	-	-	-	-	-	-	-	-	-
Parte in proprietà e parte in affitto	-	-	-	-	-	45,37	-	350,12	395,49
Parte in proprietà e parte in uso gratuito	0,78	-	-	6,33	-	20,10	-	-	27,21
Parte in affitto e parte in uso gratuito	-	-	-	-	13,99	-	-	-	13,99
Parte in proprietà, parte in affitto e parte in uso gratuito	-	-	-	-	-	-	-	-	-
Conduzione con salariati	37,82	49,48	67,55	90,47	200,92	653,23	765,37	3.664,29	5.529,13
Solo in proprietà	-	-	-	5,30	-	-	-	-	5,30
Solo in affitto	-	-	-	-	-	-	-	-	-
Parte in proprietà e parte in affitto	-	-	-	-	-	-	-	-	-
Conduzione a colonia parziaria appoderata	-	-	-	5,30	-	-	-	-	5,30
Solo in proprietà	-	-	3,35	-	-	-	-	-	3,35
Altra forma di conduzione	-	-	3,35	-	-	-	-	-	3,35
Solo in proprietà	2.162,65	4.259,15	7.365,80	6.821,96	9.243,38	12.986,21	7.586,04	10.351,29	60.776,48
Solo in affitto	0,71	10,56	84,42	275,05	623,13	1.855,14	1.434,97	1.491,77	5.775,75
Solo in uso gratuito	8,09	17,46	44,15	64,11	57,83	25,67	-	-	217,31
Parte in proprietà e parte in affitto	-	1,34	62,63	222,36	946,02	1.575,86	2.053,49	998,63	5.860,33
Parte in proprietà e parte in uso gratuito	5,18	22,76	113,53	261,02	442,44	539,59	236,61	545,89	2.167,02
Parte in affitto e parte in uso gratuito	-	-	3,74	-	99,15	79,00	61,00	130,33	373,22
Parte in proprietà, parte in affitto e parte in uso gratuito	-	-	8,96	13,84	75,33	178,74	371,69	148,78	797,34
TOTALE	2.176,63	4.311,27	7.683,23	7.658,34	11.487,28	17.240,21	11.743,80	13.666,69	75.967,45

Tavola 3.1 segue - Aziende e relativa superficie totale per classe di superficie totale, forma di conduzione, titolo di possesso dei terreni e zona altimetrica (superficie in ettari) - PIANURA

FORME DI CONDUZIONE TITOLI DI POSSESSO DEI TERRENI	CLASSI DI SUPERFICIE TOTALE								Totale
	Meno di 1	1 -- 2	2 -- 5	5 -- 10	10 -- 20	20 -- 50	50 -- 100	100 ed oltre	
SUPERFICIE TOTALE									
Solo in proprietà	3.305,61	6.321,09	8.512,45	3.630,03	2.047,02	1.761,48	697,94	712,28	26.987,90
Solo in affitto	5,84	19,71	31,72	60,60	53,78	117,21	72,29	-	361,15
Solo in uso gratuito	29,18	57,34	115,95	34,75	28,17	66,45	-	-	331,84
Parte in proprietà e parte in affitto	1,29	11,71	78,93	18,83	97,35	20,05	51,15	-	279,31
Parte in proprietà e parte in uso gratuito	35,41	165,45	478,32	260,89	57,24	50,07	-	-	1.047,38
Parte in affitto e parte in uso gratuito	-	-	-	-	-	35,35	-	-	35,35
Parte in proprietà, parte in affitto e parte in uso gratuito	0,84	-	-	14,18	-	-	-	-	15,02
Con solo manodopera familiare	3.378,17	6.575,30	9.217,37	4.019,28	2.283,56	2.050,61	821,38	712,28	29.057,95
Solo in proprietà	792,47	1.110,26	2.300,50	2.083,47	1.650,44	2.126,92	1.144,19	346,44	11.554,69
Solo in affitto	0,21	3,72	17,14	23,88	54,54	47,10	-	-	146,59
Solo in uso gratuito	10,06	8,12	14,97	14,73	13,70	-	94,57	-	156,15
Parte in proprietà e parte in affitto	0,71	1,70	14,84	21,69	47,41	244,29	-	1.006,40	1.337,04
Parte in proprietà e parte in uso gratuito	7,69	34,63	162,15	131,56	118,87	218,73	91,68	307,23	1.072,54
Parte in affitto e parte in uso gratuito	-	-	-	-	14,50	21,20	-	-	35,70
Parte in proprietà, parte in affitto e parte in uso gratuito	-	-	-	21,72	-	-	50,54	-	72,26
Con manodopera familiare prevalente	811,14	1.158,43	2.509,60	2.297,05	1.899,46	2.658,24	1.380,98	1.660,07	14.374,97
Solo in proprietà	247,35	393,44	967,05	1.288,15	1.896,63	3.536,65	3.329,03	4.726,25	16.384,55
Solo in affitto	0,98	1,03	14,60	80,07	14,30	277,53	201,21	770,02	1.359,74
Solo in uso gratuito	3,30	3,75	-	30,18	-	56,76	125,70	-	219,69
Parte in proprietà e parte in affitto	-	-	6,81	26,95	31,57	158,06	228,79	2.158,08	2.610,26
Parte in proprietà e parte in uso gratuito	4,26	10,18	42,29	52,04	71,55	180,06	284,35	-	644,73
Parte in affitto e parte in uso gratuito	-	-	-	-	10,20	-	-	-	10,20
Parte in proprietà, parte in affitto e parte in uso gratuito	-	-	-	-	-	-	134,67	-	134,67
Con manodopera extrafamiliare prevalente	255,89	408,40	1.030,75	1.477,39	2.024,25	4.209,06	4.303,75	7.654,35	21.363,84
Solo in proprietà	94,06	149,83	359,37	377,62	619,81	1.820,07	1.211,10	4.002,15	8.634,01
Solo in affitto	1,54	-	-	5,83	-	-	-	-	7,37
Solo in uso gratuito	-	-	-	17,56	13,30	21,99	-	-	52,85
Parte in proprietà e parte in affitto	-	-	3,46	-	16,50	-	76,00	213,49	309,45
Parte in proprietà e parte in uso gratuito	0,91	1,48	17,96	26,34	10,03	118,77	61,31	804,22	1.041,02
Parte in affitto e parte in uso gratuito	-	-	-	-	-	-	-	-	-
Parte in proprietà, parte in affitto e parte in uso gratuito	-	-	-	-	14,75	-	85,06	-	99,81
Conduzione con salariati	96,51	151,31	380,79	427,35	674,39	1.960,83	1.433,47	5.019,86	10.144,51
Solo in proprietà	3,92	5,46	-	9,48	31,10	27,91	-	-	77,87
Solo in affitto	-	-	-	5,49	-	-	-	-	5,49
Parte in proprietà e parte in affitto	-	-	-	-	10,03	-	-	-	10,03
Conduzione a colonia parziaria appoderata	3,92	5,46	-	14,97	41,13	27,91	-	-	93,39
Solo in proprietà	-	-	-	7,09	-	-	-	-	7,09
Altra forma di conduzione	-	-	-	7,09	-	-	-	-	7,09
Solo in proprietà	4.443,41	7.980,08	12.139,37	7.395,84	6.245,00	9.273,03	6.382,26	9.787,12	63.646,11
Solo in affitto	8,57	24,46	63,46	175,87	122,62	441,84	273,50	770,02	1.880,34
Solo in uso gratuito	42,54	69,21	130,92	97,22	55,17	145,20	220,27	-	760,53
Parte in proprietà e parte in affitto	2,00	13,41	104,04	67,47	202,86	422,40	355,94	3.377,97	4.546,09
Parte in proprietà e parte in uso gratuito	48,27	211,74	700,72	470,83	257,69	567,63	437,34	1.111,45	3.805,67
Parte in affitto e parte in uso gratuito	-	-	-	-	24,70	56,55	-	-	81,25
Parte in proprietà, parte in affitto e parte in uso gratuito	0,84	-	-	35,90	14,75	-	270,27	-	321,76
TOTALE	4.545,63	8.298,90	13.138,51	8.243,13	6.922,79	10.906,65	7.939,58	15.046,56	75.041,75

Tavola 3.2 - Aziende e relativa superficie agricola utilizzata (SAU) per classe di superficie agricola utilizzata, forma di conduzione, titolo di possesso dei terreni e zona altimetrica (superficie in ettari) - TOTALE

FORME DI CONDUZIONE TITOLI DI POSSESSO DEI TERRENI	CLASSI DI SUPERFICIE AGRICOLA UTILIZZATA								Totale
	Meno di 1	1 -- 2	2 -- 5	5 -- 10	10 -- 20	20 -- 50	50 -- 100	100 ed oltre	
AZIENDE									
Solo in proprietà	8.954	7.131	4.602	1.203	550	267	50	9	22.766
Solo in affitto	15	19	30	46	38	45	7	1	201
Solo in uso gratuito	69	55	44	10	5	2	-	-	185
Parte in proprietà e parte in affitto	2	10	38	23	46	33	7	1	160
Parte in proprietà e parte in uso gratuito	62	129	168	59	19	9	-	-	446
Parte in affitto e parte in uso gratuito	-	-	-	-	3	4	-	-	7
Parte in proprietà, parte in affitto e parte in uso gratuito	1	-	2	2	4	4	-	-	13
Con solo manodopera familiare	9.103	7.344	4.884	1.343	665	364	64	11	23.778
Solo in proprietà	2.486	1.112	996	476	220	127	30	5	5.452
Solo in affitto	1	3	10	9	10	17	2	3	55
Solo in uso gratuito	22	5	8	2	2	1	1	-	41
Parte in proprietà e parte in affitto	1	1	9	14	22	18	7	6	78
Parte in proprietà e parte in uso gratuito	14	26	55	30	12	12	3	3	155
Parte in affitto e parte in uso gratuito	-	-	-	-	1	1	-	-	2
Parte in proprietà, parte in affitto e parte in uso gratuito	-	-	-	4	-	3	2	-	9
Con manodopera familiare prevalente	2.524	1.147	1.078	535	267	179	45	17	5.792
Solo in proprietà	622	370	388	278	212	169	59	28	2.126
Solo in affitto	1	2	6	16	5	14	2	3	49
Solo in uso gratuito	5	2	2	6	1	1	2	-	19
Parte in proprietà e parte in affitto	-	-	4	5	12	12	13	9	55
Parte in proprietà e parte in uso gratuito	6	8	15	9	14	9	3	3	67
Parte in affitto e parte in uso gratuito	-	-	-	-	3	-	-	-	3
Parte in proprietà, parte in affitto e parte in uso gratuito	-	-	-	-	1	1	4	1	7
Con manodopera extrafamiliare prevalente	634	382	415	314	248	206	83	44	2.326
Solo in proprietà	265	134	130	63	63	68	31	22	776
Solo in affitto	2	-	-	2	1	2	-	1	8
Solo in uso gratuito	-	-	-	3	1	1	-	-	5
Parte in proprietà e parte in affitto	-	-	1	-	1	2	1	3	8
Parte in proprietà e parte in uso gratuito	2	2	5	6	1	3	1	3	23
Parte in proprietà, parte in affitto e parte in uso gratuito	-	-	-	-	1	-	1	-	2
Conduzione con salariati	269	136	136	74	68	76	34	29	822
Solo in proprietà	7	4	1	2	1	1	-	-	16
Solo in affitto	-	-	-	1	-	-	-	-	1
Parte in proprietà e parte in affitto	-	-	-	-	1	-	-	-	1
Conduzione a colonia parziaria appoderata	7	4	1	3	2	1	-	-	18
Solo in proprietà	-	-	1	1	-	-	-	-	2
Altra forma di conduzione	-	-	1	1	-	-	-	-	2
Solo in proprietà	12.334	8.751	6.118	2.023	1.046	632	170	64	31.138
Solo in affitto	19	24	46	74	54	78	11	8	314
Solo in uso gratuito	96	62	54	21	9	5	3	-	250
Parte in proprietà e parte in affitto	3	11	52	42	82	65	28	19	302
Parte in proprietà e parte in uso gratuito	84	165	243	104	46	33	7	9	691
Parte in affitto e parte in uso gratuito	-	-	-	-	7	5	-	-	12
Parte in proprietà, parte in affitto e parte in uso gratuito	1	-	2	6	6	8	7	1	31
TOTALE	12.537	9.013	6.515	2.270	1.250	826	226	101	32.738

Tavola 3.2 segue - Aziende e relativa superficie agricola utilizzata (SAU) per classe di superficie agricola utilizzata, forma di conduzione, titolo di possesso dei terreni e zona altimetrica (superficie in ettari) - COLLINA

FORME DI CONDUZIONE TITOLI DI POSSESSO DEI TERRENI	CLASSI DI SUPERFICIE AGRICOLA UTILIZZATA								Totale
	Meno di 1	1 -- 2	2 -- 5	5 -- 10	10 -- 20	10 -- 50	50 -- 100	100 ed oltre	
AZIENDE									
Solo in proprietà	3.024	2.586	1.914	709	416	222	40	6	8.917
Solo in affitto	3	8	20	36	36	42	6	1	152
Solo in uso gratuito	14	13	10	5	3	-	-	-	45
Parte in proprietà e parte in affitto	-	1	13	19	39	33	6	1	112
Parte in proprietà e parte in uso gratuito	5	14	24	23	13	9	-	-	88
Parte in affitto e parte in uso gratuito	-	-	-	-	3	3	-	-	6
Parte in proprietà, parte in affitto e parte in uso gratuito	-	-	2	1	4	4	-	-	11
Con solo manodopera familiare	3.046	2.622	1.983	793	514	313	52	8	9.331
Solo in proprietà	899	328	301	171	109	59	18	3	1.888
Solo in affitto	-	-	5	6	6	15	2	3	37
Solo in uso gratuito	-	-	3	-	1	1	-	-	5
Parte in proprietà e parte in affitto	-	-	5	11	19	11	7	2	55
Parte in proprietà e parte in uso gratuito	1	2	5	11	5	5	2	1	32
Parte in affitto e parte in uso gratuito	-	-	-	-	-	-	-	-	-
Parte in proprietà, parte in affitto e parte in uso gratuito	-	-	-	1	-	3	1	-	5
Con manodopera familiare prevalente	900	330	319	200	140	94	30	9	2.022
Solo in proprietà	192	93	87	92	82	55	16	10	627
Solo in affitto	-	1	2	5	4	6	-	-	18
Solo in uso gratuito	-	-	2	2	-	-	-	-	4
Parte in proprietà e parte in affitto	-	-	1	2	10	7	8	2	30
Parte in proprietà e parte in uso gratuito	-	-	3	3	9	3	-	3	21
Parte in affitto e parte in uso gratuito	-	-	-	-	2	-	-	-	2
Parte in proprietà, parte in affitto e parte in uso gratuito	-	-	-	-	1	1	2	1	5
Con manodopera extrafamiliare prevalente	192	94	95	104	108	72	26	16	707
Solo in proprietà	83	30	20	8	12	18	10	7	188
Solo in affitto	-	-	-	1	1	2	-	1	5
Solo in uso gratuito	-	-	-	-	-	-	-	-	-
Parte in proprietà e parte in affitto	-	-	-	-	-	2	-	2	4
Parte in proprietà e parte in uso gratuito	1	-	-	1	1	-	-	-	3
Parte in proprietà, parte in affitto e parte in uso gratuito	-	-	-	-	-	-	-	-	-
Conduzione con salariati	84	30	20	10	14	22	10	10	200
Solo in proprietà	-	-	-	1	-	-	-	-	1
Solo in affitto	-	-	-	-	-	-	-	-	-
Parte in proprietà e parte in affitto	-	-	-	-	-	-	-	-	-
Conduzione a colonia parziaria appoderata	-	-	-	1	-	-	-	-	1
Solo in proprietà	-	-	1	-	-	-	-	-	1
Altra forma di conduzione	-	-	1	-	-	-	-	-	1
Solo in proprietà	4.198	3.037	2.323	981	619	354	84	26	11.622
Solo in affitto	3	9	27	48	47	65	8	5	212
Solo in uso gratuito	14	13	15	7	4	1	-	-	54
Parte in proprietà e parte in affitto	-	1	19	32	68	53	21	7	201
Parte in proprietà e parte in uso gratuito	7	16	32	38	28	17	2	4	144
Parte in affitto e parte in uso gratuito	-	-	-	-	5	3	-	-	8
Parte in proprietà, parte in affitto e parte in uso gratuito	-	-	2	2	5	8	3	1	21
TOTALE	4.222	3.076	2.418	1.108	776	501	118	43	12.262

Tavola 3.2 segue - Aziende e relativa superficie agricola utilizzata (SAU) per classe di superficie agricola utilizzata, forma di conduzione, titolo di possesso dei terreni e zona altimetrica (superficie in ettari) - PIANURA

FORME DI CONDUZIONE TITOLI DI POSSESSO DEI TERRENI	CLASSI DI SUPERFICIE AGRICOLA UTILIZZATA								Totale
	Meno di 1	1 -- 2	2 -- 5	5 -- 10	10 -- 20	20 -- 50	50 -- 100	100 ed oltre	
AZIENDE									
Solo in proprietà	5.930	4.545	2.688	494	134	45	10	3	13.849
Solo in affitto	12	11	10	10	2	3	1	-	49
Solo in uso gratuito	55	42	34	5	2	2	-	-	140
Parte in proprietà e parte in affitto	2	9	25	4	7	-	1	-	48
Parte in proprietà e parte in uso gratuito	57	115	144	36	6	-	-	-	358
Parte in affitto e parte in uso gratuito	-	-	-	-	-	1	-	-	1
Parte in proprietà, parte in affitto e parte in uso gratuito	1	-	-	1	-	-	-	-	2
Con solo manodopera familiare	6.057	4.722	2.901	550	151	51	12	3	14.447
Solo in proprietà	1.587	784	695	305	111	68	12	2	3.564
Solo in affitto	1	3	5	3	4	2	-	-	18
Solo in uso gratuito	22	5	5	2	1	-	1	-	36
Parte in proprietà e parte in affitto	1	1	4	3	3	7	-	4	23
Parte in proprietà e parte in uso gratuito	13	24	50	19	7	7	1	2	123
Parte in affitto e parte in uso gratuito	-	-	-	-	1	1	-	-	2
Parte in proprietà, parte in affitto e parte in uso gratuito	-	-	-	3	-	-	1	-	4
Con manodopera familiare prevalente	1.624	817	759	335	127	85	15	8	3.770
Solo in proprietà	430	277	301	186	130	114	43	18	1.499
Solo in affitto	1	1	4	11	1	8	2	3	31
Solo in uso gratuito	5	2	-	4	1	1	2	-	15
Parte in proprietà e parte in affitto	-	-	3	3	2	5	5	7	25
Parte in proprietà e parte in uso gratuito	6	8	12	6	5	6	3	-	46
Parte in affitto e parte in uso gratuito	-	-	-	-	1	-	-	-	1
Parte in proprietà, parte in affitto e parte in uso gratuito	-	-	-	-	-	-	2	-	2
Con manodopera extrafamiliare prevalente	442	288	320	210	140	134	57	28	1.619
Solo in proprietà	182	104	110	55	51	50	21	15	588
Solo in affitto	2	-	-	1	-	-	-	-	3
Solo in uso gratuito	-	-	-	3	1	1	-	-	5
Parte in proprietà e parte in affitto	-	-	1	-	1	-	1	1	4
Parte in proprietà e parte in uso gratuito	1	2	5	5	-	3	1	3	20
Parte in proprietà, parte in affitto e parte in uso gratuito	-	-	-	-	1	-	1	-	2
Conduzione con salariati	185	106	116	64	54	54	24	19	622
Solo in proprietà	7	4	1	1	1	1	-	-	15
Solo in affitto	-	-	-	1	-	-	-	-	1
Parte in proprietà e parte in affitto	-	-	-	-	1	-	-	-	1
Conduzione a colonia parziaria appoderata	7	4	1	2	2	1	-	-	17
Solo in proprietà	-	-	-	1	-	-	-	-	1
Altra forma di conduzione	-	-	-	1	-	-	-	-	1
Solo in proprietà	8.136	5.714	3.795	1.042	427	278	86	38	19.516
Solo in affitto	16	15	19	26	7	13	3	3	102
Solo in uso gratuito	82	49	39	14	5	4	3	-	196
Parte in proprietà e parte in affitto	3	10	33	10	14	12	7	12	101
Parte in proprietà e parte in uso gratuito	77	149	211	66	18	16	5	5	547
Parte in affitto e parte in uso gratuito	-	-	-	-	2	2	-	-	4
Parte in proprietà, parte in affitto e parte in uso gratuito	1	-	-	4	1	-	4	-	10
TOTALE	8.315	5.937	4.097	1.162	474	325	108	58	20.476

Tavola 3.2 segue - Aziende e relativa superficie agricola utilizzata (SAU) per classe di superficie agricola utilizzata, forma di conduzione, titolo di possesso dei terreni e zona altimetrica (superficie in ettari) - TOTALE

FORME DI CONDUZIONE TITOLI DI POSSESSO DEI TERRENI	CLASSI DI SUPERFICIE AGRICOLA UTILIZZATA								Totale
	Meno di 1	1 – 2	2 -- 5	5 – 10	10 -- 20	20 -- 50	50 -- 100	100 ed oltre	
SUPERFICIE AGRICOLA UTILIZZATA									
Solo in proprietà	5.049,39	9.837,92	13.808,47	8.080,64	7.431,01	7.858,03	3.509,37	1.198,19	56.773,02
Solo in affitto	10,24	27,81	103,27	321,09	541,25	1.382,80	461,78	188,95	3.037,19
Solo in uso gratuito	41,44	78,13	134,11	66,80	63,11	65,45	-	-	449,04
Parte in proprietà e parte in affitto	1,29	13,92	117,29	167,35	672,72	957,33	388,02	103,70	2.421,62
Parte in proprietà e parte in uso gratuito	40,67	193,86	512,47	392,47	231,81	238,18	-	-	1.609,46
Parte in affitto e parte in uso gratuito	-	-	-	-	48,76	138,16	-	-	186,92
Parte in proprietà, parte in affitto e parte in uso gratuito	0,84	-	7,90	15,17	55,37	93,50	-	-	172,78
Con solo manodopera familiare	5.143,87	10.151,64	14.683,51	9.043,52	9.044,03	10.733,45	4.359,17	1.490,84	64.650,03
Solo in proprietà	1.269,95	1.560,67	3.124,98	3.229,15	3.065,90	3.674,64	2.155,05	629,29	18.709,63
Solo in affitto	0,21	3,72	33,66	67,56	143,61	560,27	136,92	454,05	1.400,00
Solo in uso gratuito	10,30	7,47	26,81	14,13	28,21	25,06	83,57	-	195,55
Parte in proprietà e parte in affitto	0,71	1,69	32,31	97,65	326,84	533,57	437,60	1.203,17	2.633,54
Parte in proprietà e parte in uso gratuito	9,23	36,48	181,29	207,39	166,08	383,75	199,75	507,16	1.691,13
Parte in affitto e parte in uso gratuito	-	-	-	-	14,50	20,50	-	-	35,00
Parte in proprietà, parte in affitto e parte in uso gratuito	-	-	-	26,25	-	107,91	124,54	-	258,70
Con manodopera familiare prevalente	1.290,40	1.610,03	3.399,05	3.642,13	3.745,14	5.305,70	3.137,43	2.793,67	24.923,55
Solo in proprietà	347,06	526,89	1.195,49	1.988,15	2.956,06	5.217,38	4.091,65	4.674,19	20.996,87
Solo in affitto	0,98	2,13	20,70	117,12	73,03	477,51	137,07	736,20	1.564,74
Solo in uso gratuito	3,29	3,75	9,20	46,88	18,52	31,18	123,70	-	236,52
Parte in proprietà e parte in affitto	-	-	15,60	34,27	162,14	349,61	911,68	1.887,38	3.360,68
Parte in proprietà e parte in uso gratuito	4,26	11,31	48,51	66,20	212,58	270,67	224,29	323,30	1.161,12
Parte in affitto e parte in uso gratuito	-	-	-	-	44,48	-	-	-	44,48
Parte in proprietà, parte in affitto e parte in uso gratuito	-	-	-	-	15,79	32,36	309,95	147,78	505,88
Con manodopera extrafamiliare prevalente	355,59	544,08	1.289,50	2.252,62	3.482,60	6.378,71	5.798,34	7.768,85	27.870,29
Solo in proprietà	135,31	182,30	417,86	426,26	899,19	2.061,57	2.114,64	4.244,40	10.481,53
Solo in affitto	1,54	-	-	13,53	13,92	57,05	-	127,00	213,04
Solo in uso gratuito	-	-	-	17,15	12,48	21,99	-	-	51,62
Parte in proprietà e parte in affitto	-	-	2,44	-	16,29	43,37	66,00	513,72	641,82
Parte in proprietà e parte in uso gratuito	1,11	3,34	15,87	40,33	12,60	115,33	60,46	710,63	959,67
Parte in proprietà, parte in affitto e parte in uso gratuito	-	-	-	-	14,12	-	54,60	-	68,72
Conduzione con salariati	137,96	185,64	436,17	497,27	968,60	2.299,31	2.295,70	5.595,75	12.416,40
Solo in proprietà	3,90	5,46	4,69	14,71	15,89	27,91	-	-	72,56
Solo in affitto	-	-	-	5,49	-	-	-	-	5,49
Parte in proprietà e parte in affitto	-	-	-	-	10,03	-	-	-	10,03
Conduzione a colonia parziaria appoderata	3,90	5,46	4,69	20,20	25,92	27,91	-	-	88,08
Solo in proprietà	-	-	3,35	7,09	-	-	-	-	10,44
Altra forma di conduzione	-	-	3,35	7,09	-	-	-	-	10,44
Solo in proprietà	6.805,61	12.113,24	18.554,84	13.746,00	14.368,05	18.839,53	11.870,71	10.746,07	107.044,05
Solo in affitto	12,97	33,66	157,63	524,79	771,81	2.477,63	735,77	1.506,20	6.220,46
Solo in uso gratuito	55,03	89,35	170,12	144,96	122,32	143,68	207,27	-	932,73
Parte in proprietà e parte in affitto	2,00	15,61	167,64	299,27	1.188,02	1.883,88	1.803,30	3.707,97	9.067,69
Parte in proprietà e parte in uso gratuito	55,27	244,99	758,14	706,39	623,07	1.007,93	484,50	1.541,09	5.421,38
Parte in affitto e parte in uso gratuito	-	-	-	-	107,74	158,66	-	-	266,40
Parte in proprietà, parte in affitto e parte in uso gratuito	0,84	-	7,90	41,42	85,28	233,77	489,09	147,78	1.006,08
TOTALE	6.931,72	12.496,85	19.816,27	15.462,83	17.266,29	24.745,08	15.590,64	17.649,11	129.958,79

Tavola 3.2 segue - Aziende e relativa superficie agricola utilizzata (SAU) per classe di superficie agricola utilizzata, forma di conduzione, titolo di possesso dei terreni e zona altimetrica (superficie in ettari) - COLLINA

FORME DI CONDUZIONE TITOLI DI POSSESSO DEI TERRENI	CLASSI DI SUPERFICIE AGRICOLA UTILIZZATA								Totale
	Meno di 1	1 -- 2	2 -- 5	5 -- 10	10 -- 20	20 -- 50	50 -- 100	100 ed oltre	
SUPERFICIE AGRICOLA UTILIZZATA									
Solo in proprietà	1.629,45	3.548,13	5.864,45	4.875,23	5.687,46	6.471,66	2.775,53	801,90	31.653,81
Solo in affitto	1,42	11,80	70,50	256,29	521,24	1.267,02	391,78	188,95	2.709,00
Solo in uso gratuito	7,93	17,57	32,77	32,80	41,94	-	-	-	133,01
Parte in proprietà e parte in affitto	-	1,20	42,08	141,45	575,90	957,33	337,05	103,70	2.158,71
Parte in proprietà e parte in uso gratuito	3,70	21,77	79,06	162,05	163,48	238,18	-	-	668,24
Parte in affitto e parte in uso gratuito	-	-	-	-	48,76	109,66	-	-	158,42
Parte in proprietà, parte in affitto e parte in uso gratuito	-	-	7,90	8,12	55,37	93,50	-	-	164,89
Con solo manodopera familiare	1.642,50	3.600,47	6.096,76	5.475,94	7.094,15	9.137,35	3.504,36	1.094,55	37.646,08
Solo in proprietà	458,99	456,59	952,00	1.154,79	1.535,99	1.816,39	1.329,27	399,13	8.103,15
Solo in affitto	-	-	17,56	46,11	89,57	514,17	136,92	454,05	1.258,38
Solo in uso gratuito	-	-	11,94	-	14,51	25,06	-	-	51,51
Parte in proprietà e parte in affitto	-	-	17,47	76,16	279,95	313,99	437,60	250,78	1.375,95
Parte in proprietà e parte in uso gratuito	0,61	2,07	17,63	78,91	73,20	168,30	108,39	208,79	657,90
Parte in affitto e parte in uso gratuito	-	-	-	-	-	-	-	-	-
Parte in proprietà, parte in affitto e parte in uso gratuito	-	-	-	5,08	-	107,91	74,00	-	186,99
Con manodopera familiare prevalente	459,60	458,66	1.016,60	1.361,05	1.993,22	2.945,82	2.086,18	1.312,75	11.633,88
Solo in proprietà	96,53	130,55	263,27	683,75	1.146,85	1.656,58	1.090,00	1.533,78	6.601,31
Solo in affitto	-	1,10	6,15	38,11	59,03	166,72	-	-	271,11
Solo in uso gratuito	-	-	9,20	17,58	-	-	-	-	26,78
Parte in proprietà e parte in affitto	-	-	4,00	13,90	131,42	199,16	546,94	236,62	1.132,04
Parte in proprietà e parte in uso gratuito	-	-	12,81	23,72	122,67	91,19	-	323,30	573,69
Parte in affitto e parte in uso gratuito	-	-	-	-	34,48	-	-	-	34,48
Parte in proprietà, parte in affitto e parte in uso gratuito	-	-	-	-	15,79	32,36	176,10	147,78	372,03
Con manodopera extrafamiliare prevalente	96,53	131,65	295,43	777,06	1.510,24	2.146,01	1.813,04	2.241,48	9.011,44
Solo in proprietà	39,32	41,39	64,78	63,18	167,31	603,19	647,54	1.314,58	2.941,29
Solo in affitto	-	-	-	7,70	13,92	57,05	-	127,00	205,67
Solo in uso gratuito	-	-	-	-	-	-	-	-	-
Parte in proprietà e parte in affitto	-	-	-	-	-	43,37	-	324,96	368,33
Parte in proprietà e parte in uso gratuito	0,20	-	-	5,16	12,60	-	-	-	17,96
Parte in proprietà, parte in affitto e parte in uso gratuito	-	-	-	-	-	-	-	-	-
Conduzione con salariati	39,52	41,39	64,78	76,04	193,83	703,61	647,54	1.766,54	3.533,25
Solo in proprietà	-	-	-	5,23	-	-	-	-	5,23
Solo in affitto	-	-	-	-	-	-	-	-	-
Parte in proprietà e parte in affitto	-	-	-	-	-	-	-	-	-
Conduzione a colonia parziaria appoderata	-	-	-	5,23	-	-	-	-	5,23
Solo in proprietà	-	-	3,35	-	-	-	-	-	3,35
Altra forma di conduzione	-	-	3,35	-	-	-	-	-	3,35
Solo in proprietà	2.224,29	4.176,66	7.147,85	6.782,18	8.537,61	10.547,82	5.842,34	4.049,39	49.308,14
Solo in affitto	1,42	12,90	94,21	348,21	683,76	2.004,96	528,70	770,00	4.444,16
Solo in uso gratuito	7,93	17,57	53,91	50,38	56,45	25,06	-	-	211,30
Parte in proprietà e parte in affitto	-	1,20	63,55	231,51	987,27	1.513,85	1.321,59	916,06	5.035,03
Parte in proprietà e parte in uso gratuito	4,51	23,84	109,50	269,84	371,95	497,67	108,39	532,09	1.917,79
Parte in affitto e parte in uso gratuito	-	-	-	-	83,24	109,66	-	-	192,90
Parte in proprietà, parte in affitto e parte in uso gratuito	-	-	7,90	13,20	71,16	233,77	250,10	147,78	723,91
TOTALE	2.238,15	4.232,17	7.476,92	7.695,32	10.791,44	14.932,79	8.051,12	6.415,32	61.833,22

Tavola 3.2 segue - Aziende e relativa superficie agricola utilizzata (SAU) per classe di superficie agricola utilizzata, forma di conduzione, titolo di possesso dei terreni e zona altimetrica (superficie in ettari) - PIANURA

FORME DI CONDUZIONE TITOLI DI POSSESSO DEI TERRENI	CLASSI DI SUPERFICIE AGRICOLA UTILIZZATA								Totale
	Meno di 1	1 -- 2	2 -- 5	5 -- 10	10 -- 20	20 -- 50	50 -- 100	100 ed oltre	
SUPERFICIE AGRICOLA UTILIZZATA									
Solo in proprietà	3.419,94	6.289,79	7.944,02	3.205,41	1.743,55	1.386,37	733,84	396,29	25.119,21
Solo in affitto	8,82	16,01	32,77	64,80	20,01	115,78	70,00	-	328,19
Solo in uso gratuito	33,51	60,56	101,34	34,00	21,17	65,45	-	-	316,03
Parte in proprietà e parte in affitto	1,29	12,72	75,21	25,90	96,82	-	50,97	-	262,91
Parte in proprietà e parte in uso gratuito	36,97	172,09	433,41	230,42	68,33	-	-	-	941,22
Parte in affitto e parte in uso gratuito	-	-	-	-	-	28,50	-	-	28,50
Parte in proprietà, parte in affitto e parte in uso gratuito	0,84	-	-	7,05	-	-	-	-	7,89
Con solo manodopera familiare	3.501,37	6.551,17	8.586,75	3.567,58	1.949,88	1.596,10	854,81	396,29	27.003,95
Solo in proprietà	810,96	1.104,08	2.172,98	2.074,36	1.529,91	1.858,25	825,78	230,16	10.606,48
Solo in affitto	0,21	3,72	16,10	21,45	54,04	46,10	-	-	141,62
Solo in uso gratuito	10,30	7,47	14,87	14,13	13,70	-	83,57	-	144,04
Parte in proprietà e parte in affitto	0,71	1,69	14,84	21,49	46,89	219,58	-	952,39	1.257,59
Parte in proprietà e parte in uso gratuito	8,62	34,41	163,66	128,48	92,88	215,45	91,36	298,37	1.033,23
Parte in affitto e parte in uso gratuito	-	-	-	-	14,50	20,50	-	-	35,00
Parte in proprietà, parte in affitto e parte in uso gratuito	-	-	-	21,17	-	-	50,54	-	71,71
Con manodopera familiare prevalente	830,80	1.151,37	2.382,45	2.281,08	1.751,92	2.359,88	1.051,25	1.480,92	13.289,67
Solo in proprietà	250,53	396,34	932,22	1.304,40	1.809,21	3.560,80	3.001,65	3.140,41	14.395,56
Solo in affitto	0,98	1,03	14,55	79,01	14,00	310,79	137,07	736,20	1.293,63
Solo in uso gratuito	3,29	3,75	-	29,30	18,52	31,18	123,70	-	209,74
Parte in proprietà e parte in affitto	-	-	11,60	20,37	30,72	150,45	364,74	1.650,76	2.228,64
Parte in proprietà e parte in uso gratuito	4,26	11,31	35,70	42,48	89,91	179,48	224,29	-	587,43
Parte in affitto e parte in uso gratuito	-	-	-	-	10,00	-	-	-	10,00
Parte in proprietà, parte in affitto e parte in uso gratuito	-	-	-	-	-	-	133,85	-	133,85
Con manodopera extrafamiliare prevalente	259,06	412,43	994,07	1.475,56	1.972,36	4.232,70	3.985,30	5.527,37	18.858,85
Solo in proprietà	95,99	140,91	353,08	363,08	731,88	1.458,38	1.467,10	2.929,82	7.540,24
Solo in affitto	1,54	-	-	5,83	-	-	-	-	7,37
Solo in uso gratuito	-	-	-	17,15	12,48	21,99	-	-	51,62
Parte in proprietà e parte in affitto	-	-	2,44	-	16,29	-	66,00	188,76	273,49
Parte in proprietà e parte in uso gratuito	0,91	3,34	15,87	35,17	-	115,33	60,46	710,63	941,71
Parte in proprietà, parte in affitto e parte in uso gratuito	-	-	-	-	14,12	-	54,60	-	68,72
Conduzione con salariati	98,44	144,25	371,39	421,23	774,77	1.595,70	1.648,16	3.829,21	8.883,15
Solo in proprietà	3,90	5,46	4,69	9,48	15,89	27,91	-	-	67,33
Solo in affitto	-	-	-	5,49	-	-	-	-	5,49
Parte in proprietà e parte in affitto	-	-	-	-	10,03	-	-	-	10,03
Conduzione a colonia parziaria appoderata	3,90	5,46	4,69	14,97	25,92	27,91	-	-	82,85
Solo in proprietà	-	-	-	7,09	-	-	-	-	7,09
Altra forma di conduzione	-	-	-	7,09	-	-	-	-	7,09
Solo in proprietà	4.581,32	7.936,58	11.406,99	6.963,82	5.830,44	8.291,71	6.028,37	6.696,68	57.735,91
Solo in affitto	11,55	20,76	63,42	176,58	88,05	472,67	207,07	736,20	1.776,30
Solo in uso gratuito	47,10	71,78	116,21	94,58	65,87	118,62	207,27	-	721,43
Parte in proprietà e parte in affitto	2,00	14,41	104,09	67,76	200,75	370,03	481,71	2.791,91	4.032,66
Parte in proprietà e parte in uso gratuito	50,76	221,15	648,64	436,55	251,12	510,26	376,11	1.009,00	3.503,59
Parte in affitto e parte in uso gratuito	-	-	-	-	24,50	49,00	-	-	73,50
Parte in proprietà, parte in affitto e parte in uso gratuito	0,84	-	-	28,22	14,12	-	238,99	-	282,17
TOTALE	4.693,57	8.264,68	12.339,35	7.767,51	6.474,85	9.812,29	7.539,52	11.233,79	68.125,56

Tavola 3.3 - Aziende e relativa superficie per forma di utilizzazione dei terreni, classe di superficie totale e classe di superficie agricola utilizzata (SAU) (superficie in ettari)

CLASSI DI SUPERFICIE TOTALE	SUPERFICIE AGRICOLA UTILIZZATA				Arboricoltura da legno	Boschi	SUPERFICIE AGRICOLA NON UTILIZZATA		Altra superficie	Totale generale
	Seminativi	Coltivazioni legnose agrarie	Prati permanenti e pascoli	Totale aziende con SAU			Totale	Di cui destinata ad attività ricreative		
AZIENDE										
CLASSI DI SUPERFICIE TOTALE										
Meno di 1 ettaro	3.175	10.596	279	11.886	24	109	935	17	3.841	11.886
1 -- 2	3.170	8.082	285	9.021	8	158	1.043	8	3.374	9.021
2 -- 3	1.577	3.391	149	3.715	6	107	560	3	1.501	3.715
3 -- 5	1.579	2.795	180	3.117	2	131	489	5	1.392	3.117
5 -- 10	1.423	2.029	172	2.324	1	206	370	3	1.267	2.324
10 -- 20	1.050	1.041	216	1.322	1	317	233	1	902	1.322
20 -- 30	414	362	113	491	3	172	84	3	364	491
30 -- 50	368	298	121	420	-	155	62	1	320	421
50 -- 100	256	194	87	288	-	120	46	2	229	288
100 ed oltre	141	110	78	154	-	81	38	2	133	154
TOTALE	13.153	28.898	1.680	32.738	45	1.556	3.860	45	13.323	32.739
CLASSI DI SAU										
Senza superficie	-	-	-	-	-	1	-	-	-	1
Meno di 1 ettaro	3.377	11.197	298	12.537	27	182	1.331	22	4.212	12.537
1 -- 2	3.202	8.071	288	9.013	12	207	1.055	7	3.347	9.013
2 -- 3	1.530	3.221	154	3.534	1	106	440	4	1.392	3.534
3 -- 5	1.575	2.648	175	2.981	-	139	356	2	1.360	2.981
5 -- 10	1.456	1.954	180	2.270	3	249	314	1	1.254	2.270
10 -- 20	1.007	963	219	1.250	-	306	179	3	871	1.250
20 -- 30	390	352	109	467	2	145	77	2	346	467
30 -- 50	320	242	116	359	-	121	46	1	273	359
50 -- 100	200	171	81	226	-	68	37	1	181	226
100 ed oltre	96	79	60	101	-	32	25	2	87	101
TOTALE	13.153	28.898	1.680	32.738	45	1.556	3.860	45	13.323	32.739
SUPERFICIE INVESTITA										
CLASSI DI SUPERFICIE TOTALE										
Meno di 1 ettaro	1.027,60	5.330,04	80,91	6.438,55	1,34	16,46	137,47	1,20	128,44	6.722,26
1 -- 2	2.503,70	9.271,44	247,86	12.023,00	1,69	47,99	334,05	3,28	203,44	12.610,17
2 -- 3	1.971,60	6.340,65	174,06	8.486,31	2,30	62,76	302,97	1,02	139,98	8.994,32
3 -- 5	3.147,83	7.694,10	261,63	11.103,56	4,93	140,66	384,34	6,21	193,93	11.827,42
5 -- 10	5.278,64	9.045,19	400,95	14.724,78	0,50	400,17	474,90	1,72	301,12	15.901,47
10 -- 20	8.369,98	6.998,56	859,90	16.228,44	4,97	1.218,79	537,05	1,00	420,82	18.410,07
20 -- 30	5.878,99	3.711,18	781,60	10.371,77	22,20	1.065,52	196,07	2,71	239,29	11.894,85
30 -- 50	8.030,81	4.254,22	1.404,30	13.689,33	-	1.835,77	354,26	8,43	372,65	16.252,01
50 -- 100	9.258,88	5.008,01	1.757,51	16.024,40	-	2.964,44	381,20	9,00	313,34	19.683,38
100 ed oltre	9.427,68	6.477,05	4.963,92	20.868,65	-	6.665,70	690,64	2,81	488,26	28.713,25
TOTALE	54.895,71	64.130,44	10.932,64	129.958,79	37,93	14.418,26	3.792,95	37,38	2.801,27	151.009,20
CLASSI DI SAU										
Senza superficie	-	-	-	-	-	40,70	-	-	-	40,70
Meno di 1 ettaro	1.105,60	5.736,54	89,58	6.931,72	2,59	168,02	465,49	3,98	178,17	7.745,99
1 -- 2	2.625,46	9.614,15	257,24	12.496,85	6,47	222,07	602,56	2,21	305,77	13.633,72
2 -- 3	2.009,07	6.335,87	184,45	8.529,39	1,20	251,80	346,11	5,52	135,86	9.264,36
3 -- 5	3.327,02	7.690,27	269,59	11.286,88	-	424,02	443,10	0,72	210,28	12.364,28
5 -- 10	5.987,59	9.030,11	445,13	15.462,83	23,47	1.222,91	431,92	1,00	330,77	17.471,90
10 -- 20	9.364,14	6.971,21	930,94	17.266,29	-	1.969,17	339,85	1,71	408,23	19.983,54
20 -- 30	6.327,29	4.055,61	844,69	11.227,59	4,20	1.877,09	295,72	10,43	275,24	13.679,84
30 -- 50	8.145,44	3.911,06	1.460,99	13.517,49	-	2.947,12	189,35	6,00	249,37	16.903,33
50 -- 100	8.539,31	5.137,10	1.914,23	15.590,64	-	2.703,98	421,23	3,00	340,41	19.056,26
100 ed oltre	7.464,79	5.648,52	4.535,80	17.649,11	-	2.591,38	257,62	2,81	367,17	20.865,28
TOTALE	54.895,71	64.130,44	10.932,64	129.958,79	37,93	14.418,26	3.792,95	37,38	2.801,27	151.009,20

Tavola 3.4 - Aziende con seminativi e relativa superficie investita per classe di superficie agricola utilizzata (SAU) e principali coltivazioni praticate (superficie in ettari) - TOTALE

COLTIVAZIONI	CLASSI DI SUPERFICIE AGRICOLA UTILIZZATA								Totale
	Meno di 1	1 -- 2	2 -- 5	5 -- 10	10 -- 20	20 -- 50	50 -- 100	100 ed oltre	
AZIENDE									
SEMINATIVI	2.979	3.046	3.027	1.446	1.003	709	200	96	12.506
Cereali	979	1.348	1.723	903	675	535	168	85	6.416
Frumento tenero e spelta	153	218	205	96	58	43	14	6	793
Frumento duro	518	885	1.265	654	501	407	138	72	4.440
Segale	14	15	19	10	10	12	3	-	83
Orzo	60	56	86	39	50	56	20	10	377
Avena	261	248	301	174	186	143	48	26	1.387
Granoturco	14	25	19	13	14	6	3	1	95
Riso	-	-	-	-	-	-	-	-	-
Sorgo	-	-	-	-	2	2	1	1	6
Altri cereali	30	18	28	14	16	17	1	3	127
Legumi secchi	648	268	147	32	20	14	5	2	1.136
Patata	262	105	54	18	9	5	4	-	457
Barbabietola da zucchero	5	3	4	1	2	5	2	4	26
Piante sarchiate da foraggio	27	13	7	3	3	1	-	2	56
Piante industriali	6	7	6	8	5	8	8	6	54
Tabacco	-	-	-	-	-	-	-	-	-
Luppolo	-	-	-	-	-	-	-	-	-
Cotone	-	-	-	-	-	-	-	-	-
Lino	-	-	-	-	-	-	-	-	-
Canapa	-	-	-	-	-	-	-	-	-
Piante da semi oleosi	4	4	6	7	4	8	8	5	46
Colza e ravizzone	3	3	3	3	2	4	5	3	26
Girasole	1	1	3	4	2	4	3	2	20
Soia	-	-	-	-	-	-	-	-	-
Altre piante da semi oleosi	-	-	-	-	-	-	-	-	-
Piante aromatiche, medicinali e da condimento	2	3	-	-	-	-	-	1	6
Altre piante industriali	-	-	-	1	1	-	-	-	2
Ortive	870	444	417	219	131	100	41	24	2.246
In piena aria	856	434	412	216	130	98	41	23	2.210
In coltivazioni di pieno campo	806	410	383	200	119	87	38	19	2.062
Pomodoro da mensa	324	154	111	32	14	9	5	2	651
Pomodoro da industria	46	23	21	12	5	5	5	2	119
Altre ortive	538	286	294	168	106	82	30	17	1.521
In orti stabili o industriali	56	32	36	18	11	11	5	7	176
Pomodoro da mensa	12	8	4	1	-	2	1	-	28
Altre ortive	46	25	34	18	11	10	4	7	155
Protette	15	10	7	5	1	2	-	1	41
In serra	15	9	7	4	1	2	-	-	38
Pomodoro da mensa	7	7	4	1	1	-	-	-	20
Altre ortive	10	3	4	4	1	2	-	-	24
In tunnel, campane, ecc.	1	1	-	2	-	-	-	1	5
Flori e piante ornamentali	41	11	6	2	3	-	1	-	64
In piena aria	41	10	4	-	2	-	1	-	58
Protetti	4	1	2	2	1	-	-	-	10
In serra	4	1	2	2	1	-	-	-	10
In tunnel, campane, ecc.	-	-	1	-	-	-	-	-	1
Piantine	18	8	11	1	1	-	1	1	41
Orticole	7	4	6	-	1	-	1	1	20
Floricole ed ornamentali	9	4	1	-	-	-	-	-	14
Altre piantine	3	2	5	1	-	-	-	-	11
Foraggere avvicendate	232	230	350	248	341	292	76	26	1.795
Prati avvicendati	58	55	78	84	95	90	23	8	491
Erba medica	9	9	18	19	17	17	9	5	103
Altri prati avvicendati	49	46	61	69	84	76	14	3	402
Erbai	177	177	272	166	250	205	55	22	1.324
Granoturco in erba	21	16	6	2	2	3	2	-	52
Granoturco a maturazione cerosa	5	1	1	-	2	2	-	-	11
Altri erbai monofiti di cereali	31	37	64	40	71	54	9	2	308
Altri erbai	127	128	207	127	183	158	46	21	997
Sementi	40	25	12	13	8	2	-	1	101
Terreni a riposo	818	1.225	921	335	146	71	30	24	3.570

Tavola 3.4 segue - Aziende con seminativi e relativa superficie investita per classe di superficie agricola utilizzata (SAU) e principali coltivazioni praticate (superficie in ettari) - COLLINA

COLTIVAZIONI	CLASSI DI SUPERFICIE AGRICOLA UTILIZZATA								Totale
	Meno di 1	1 -- 2	2 -- 5	5 -- 10	10 -- 20	20 -- 50	50 -- 100	100 ed oltre	
	AZIENDE								
SEMINATIVI	1.962	1.742	1.681	885	705	470	113	41	7.599
Cereali	774	1.007	1.175	619	510	360	97	36	4.578
Frumento tenero e spelta	139	177	142	67	45	26	11	5	612
Frumento duro	364	616	821	429	370	267	80	33	2.980
Segale	14	14	17	6	9	10	3	-	73
Orzo	57	54	83	36	49	47	15	7	348
Avena	234	226	266	150	163	119	30	12	1.200
Granoturco	9	19	17	10	7	6	2	-	70
Riso	-	-	-	-	-	-	-	-	-
Sorgo	-	-	-	-	2	1	-	-	3
Altri cereali	26	12	19	10	13	9	-	-	89
Legumi secchi	544	215	110	22	14	9	1	2	917
Patata	241	84	35	6	3	2	-	-	371
Barbabietola da zucchero	5	3	3	-	1	-	-	1	13
Piante sarchiate da foraggio	27	12	6	3	3	-	-	2	53
Piante industriali	1	4	1	4	2	3	2	1	18
Tabacco	-	-	-	-	-	-	-	-	-
Luppolo	-	-	-	-	-	-	-	-	-
Cotone	-	-	-	-	-	-	-	-	-
Lino	-	-	-	-	-	-	-	-	-
Canapa	-	-	-	-	-	-	-	-	-
Piante da semi oleosi	-	1	1	3	1	3	2	1	12
Colza e ravizzone	-	-	1	1	-	1	1	1	5
Girasole	-	1	-	2	1	2	1	-	7
Soia	-	-	-	-	-	-	-	-	-
Altre piante da semi oleosi	-	-	-	-	-	-	-	-	-
Piante aromatiche, medicinali e da condimento	1	3	-	-	-	-	-	-	4
Altre piante industriali	-	-	-	1	1	-	-	-	2
Ortive	485	217	215	143	87	63	27	15	1.252
In piena aria	475	213	211	143	87	62	27	15	1.233
In coltivazioni di pieno campo	444	202	199	130	84	58	25	11	1.153
Pomodoro da mensa	223	84	43	15	4	1	1	-	371
Pomodoro da industria	6	3	2	3	1	1	-	1	17
Altre ortive	300	149	177	120	82	57	24	10	919
In orti stabili o industriali	33	14	16	15	3	4	2	6	93
Pomodoro da mensa	10	4	1	-	-	-	1	-	16
Altre ortive	25	10	16	15	3	4	1	6	80
Protette	10	4	5	1	-	1	-	-	21
In serra	10	4	5	1	-	1	-	-	21
Pomodoro da mensa	6	3	4	1	-	-	-	-	14
Altre ortive	6	2	2	1	-	1	-	-	12
In tunnel, campane, ecc.	1	-	-	-	-	-	-	-	1
Flori e piante ornamentali	29	8	2	1	2	-	-	-	42
In piena aria	29	8	-	-	1	-	-	-	38
Protetti	2	-	2	1	1	-	-	-	6
In serra	2	-	2	1	1	-	-	-	6
In tunnel, campane, ecc.	-	-	1	-	-	-	-	-	1
Piantine	7	2	1	-	1	-	-	1	12
Orticole	1	2	-	-	1	-	-	1	5
Floricole ed ornamentali	5	-	-	-	-	-	-	-	5
Altre piantine	2	-	1	-	-	-	-	-	3
Foraggiere avvicendate	221	214	322	229	314	270	59	19	1.648
Prati avvicendati	49	46	57	74	85	81	13	4	409
Erba medica	7	6	11	13	15	13	3	3	71
Altri prati avvicendati	42	40	47	64	75	71	10	1	350
Erbai	173	170	265	157	233	191	46	18	1.253
Granoturco in erba	21	13	5	-	2	3	2	-	46
Granoturco a maturazione cerosa	5	1	1	-	2	2	-	-	11
Altri erbai monofiti di cereali	31	36	61	40	69	51	7	2	297
Altri erbai	123	125	204	120	168	146	39	17	942
Sementi	36	11	7	10	8	2	-	1	75
Terreni a riposo	424	492	284	106	49	17	9	8	1.389

Tavola 3.4 segue - Aziende con seminativi e relativa superficie investita per classe di superficie agricola utilizzata (SAU) e principali coltivazioni praticate (superficie in ettari) - PIANURA

COLTIVAZIONI	CLASSI DI SUPERFICIE AGRICOLA UTILIZZATA								Totale
	Meno di 1	1 -- 2	2 -- 5	5 -- 10	10 -- 20	20 -- 50	50 -- 100	100 ed oltre	
	AZIENDE								
SEMINATIVI	1.017	1.304	1.346	561	298	239	87	55	4.907
Cereali	205	341	548	284	165	175	71	49	1.838
Frumento tenero e spelta	14	41	63	29	13	17	3	1	181
Frumento duro	154	269	444	225	131	140	58	39	1.460
Segale	-	1	2	4	1	2	-	-	10
Orzo	3	2	3	3	1	9	5	3	29
Avena	27	22	35	24	23	24	18	14	187
Granoturco	5	6	2	3	7	-	1	1	25
Riso	-	-	-	-	-	-	-	-	-
Sorgo	-	-	-	-	-	1	1	1	3
Altri cereali	4	6	9	4	3	8	1	3	38
Legumi secchi	104	53	37	10	6	5	4	-	219
Patata	21	21	19	12	6	3	4	-	86
Barbabietola da zucchero	-	-	1	1	1	5	2	3	13
Piante sarchiate da foraggio	-	1	1	-	-	1	-	-	3
Piante industriali	5	3	5	4	3	5	6	5	36
Tabacco	-	-	-	-	-	-	-	-	-
Luppolo	-	-	-	-	-	-	-	-	-
Cotone	-	-	-	-	-	-	-	-	-
Lino	-	-	-	-	-	-	-	-	-
Canapa	-	-	-	-	-	-	-	-	-
Piante da semi oleosi	4	3	5	4	3	5	6	4	34
Colza e ravizzone	3	3	2	2	2	3	4	2	21
Girasole	1	-	3	2	1	2	2	2	13
Soia	-	-	-	-	-	-	-	-	-
Altre piante da semi oleosi	-	-	-	-	-	-	-	-	-
Piante aromatiche, medicinali e da condimento	1	-	-	-	-	-	-	1	2
Altre piante industriali	-	-	-	-	-	-	-	-	-
Ortive	385	227	202	76	44	37	14	9	994
In piena aria	381	221	201	73	43	36	14	8	977
In coltivazioni di pieno campo	362	208	184	70	35	29	13	8	909
Pomodoro da mensa	101	70	68	17	10	8	4	2	280
Pomodoro da industria	40	20	19	9	4	4	5	1	102
Altre ortive	238	137	117	48	24	25	6	7	602
In orti stabili o industriali	23	18	20	3	8	7	3	1	83
Pomodoro da mensa	2	4	3	1	-	2	-	-	12
Altre ortive	21	15	18	3	8	6	3	1	75
Protette	5	6	2	4	1	1	-	1	20
In serra	5	5	2	3	1	1	-	-	17
Pomodoro da mensa	1	4	-	-	1	-	-	-	6
Altre ortive	4	1	2	3	1	1	-	-	12
In tunnel, campane, ecc.	-	1	-	2	-	-	-	1	4
Flori e piante ornamentali	12	3	4	1	1	-	1	-	22
In piena aria	12	2	4	-	1	-	1	-	20
Protetti	2	1	-	1	-	-	-	-	4
In serra	2	1	-	1	-	-	-	-	4
In tunnel, campane, ecc.	-	-	-	-	-	-	-	-	-
Piantine	11	6	10	1	-	-	1	-	29
Orticole	6	2	6	-	-	-	1	-	15
Floricole ed ornamentali	4	4	1	-	-	-	-	-	9
Altre piantine	1	2	4	1	-	-	-	-	8
Foraggiere avvicendate	11	16	28	19	27	22	17	7	147
Prati avvicendati	9	9	21	10	10	9	10	4	82
Erba medica	2	3	7	6	2	4	6	2	32
Altri prati avvicendati	7	6	14	5	9	5	4	2	52
Erbai	4	7	7	9	17	14	9	4	71
Granoturco in erba	-	3	1	2	-	-	-	-	6
Granoturco a maturazione cerosa	-	-	-	-	-	-	-	-	-
Altri erbai monofiti di cereali	-	1	3	-	2	3	2	-	11
Altri erbai	4	3	3	7	15	12	7	4	55
Sementi	4	14	5	3	-	-	-	-	26
Terreni a riposo	394	733	637	229	97	54	21	16	2.181

Tavola 3.4 segue - Aziende con seminativi e relativa superficie investita per classe di superficie agricola utilizzata (SAU) e principali coltivazioni praticate (superficie in ettari) - TOTALE

	CLASSI DI SUPERFICIE AGRICOLA UTILIZZATA								
COLTIVAZIONI	Meno di 1	1 -- 2	2 -- 5	5 -- 10	10 -- 20	20 -- 50	50 -- 100	100 ed oltre	Totale
	SUPERFICIE INVESTITA								
SEMINATIVI	1.015,24	2.566,80	5.290,78	5.967,99	9.348,25	14.462,10	8.536,21	7.463,83	54.651,20
Cereali	398,91	1.155,11	3.072,37	3.547,56	5.196,27	8.041,13	5.499,56	4.976,56	31.887,47
Frumento tenero e spelta	40,08	143,51	293,04	288,77	235,52	402,91	347,28	213,95	1.965,06
Frumento duro	224,29	782,64	2.233,26	2.479,98	3.558,45	5.577,88	4.149,45	3.974,18	22.980,13
Segale	2,95	6,17	12,17	27,23	33,04	70,90	44,50	-	196,96
Orzo	16,72	27,69	61,77	63,63	149,75	371,59	224,69	119,59	1.035,43
Avena	100,26	163,05	409,78	586,93	1.068,49	1.377,42	603,95	579,41	4.889,29
Granoturco	4,38	19,25	21,60	37,19	46,23	53,00	55,50	8,00	245,15
Riso	-	-	-	-	-	-	-	-	-
Sorgo	-	-	-	-	4,00	4,30	1,00	10,00	19,30
Altri cereali	10,23	12,80	40,75	63,83	100,79	183,13	73,19	71,43	556,15
Legumi secchi	90,80	67,33	52,74	24,37	25,98	67,28	27,56	23,79	379,85
Patata	18,78	16,73	21,35	14,78	16,82	10,73	16,29	-	115,48
Barbabetola da zucchero	0,20	2,82	5,22	1,06	15,47	38,50	32,00	41,65	136,92
Piante sarchiate da foraggio	7,18	9,83	13,40	11,12	28,00	3,27	-	35,00	107,80
Piante industriali	1,50	5,13	15,23	28,05	26,30	102,32	88,92	129,20	396,65
Tabacco	-	-	-	-	-	-	-	-	-
Luppolo	-	-	-	-	-	-	-	-	-
Cotone	-	-	-	-	-	-	-	-	-
Lino	-	-	-	-	-	-	-	-	-
Canapa	-	-	-	-	-	-	-	-	-
Piante da semi oleosi	1,42	4,88	15,23	25,05	25,30	102,32	88,92	128,20	391,32
Colza e ravizzone	1,37	4,18	9,43	15,64	18,50	68,95	72,28	74,00	264,35
Girasole	0,05	0,70	5,80	9,41	6,80	33,37	16,64	54,20	126,97
Soia	-	-	-	-	-	-	-	-	-
Altre piante da semi oleosi	-	-	-	-	-	-	-	-	-
Piante aromatiche, medicinali e da condimento	0,08	0,25	-	-	-	-	-	1,00	1,33
Altre piante industriali	-	-	-	3,00	1,00	-	-	-	4,00
Ortive	157,89	161,34	337,56	387,99	360,52	612,19	545,98	571,49	3.134,96
In piena aria	155,77	158,03	336,21	376,89	360,12	593,19	545,98	541,49	3.067,68
In coltivazioni di pieno campo	141,99	143,34	298,46	328,72	311,40	492,32	515,58	297,70	2.529,51
Pomodoro da mensa	40,74	31,84	44,42	27,53	34,44	34,04	75,88	3,06	291,95
Pomodoro da industria	10,80	8,81	12,14	8,97	22,36	7,96	59,87	15,00	145,91
Altre ortive	90,45	102,69	241,90	292,22	254,60	450,32	379,83	279,64	2.091,65
In orti stabili o industriali	13,78	14,69	37,75	48,17	48,72	100,87	30,40	243,79	538,17
Pomodoro da mensa	1,25	1,94	1,34	0,50	-	15,50	3,00	-	23,53
Altre ortive	12,53	12,75	36,41	47,67	48,72	85,37	27,40	243,79	514,64
Protette	2,12	3,31	1,35	11,10	0,40	19,00	-	30,00	67,28
In serra	1,92	2,67	1,35	5,52	0,40	19,00	-	-	30,86
Pomodoro da mensa	0,56	1,61	0,50	0,30	0,20	-	-	-	3,17
Altre ortive	1,36	1,06	0,85	5,22	0,20	19,00	-	-	27,69
In tunnel, campane, ecc.	0,20	0,64	-	5,58	-	-	-	30,00	36,42
Fiori e piante ornamentali	5,34	2,62	6,13	2,10	0,36	-	1,00	-	17,55
In piena aria	4,68	1,86	4,73	-	0,25	-	1,00	-	12,52
Protetti	0,66	0,76	-	-	0,11	-	-	-	1,53
In serra	0,66	0,76	1,20	2,10	0,11	-	-	-	4,83
In tunnel, campane, ecc.	-	-	0,20	-	-	-	-	-	0,20
Piantine	1,93	2,74	5,96	1,00	0,10	-	5,00	17,00	33,73
Orticole	1,36	1,44	3,84	-	0,10	-	5,00	17,00	28,74
Floricole ed ornamentali	0,42	0,80	0,50	-	-	-	-	-	1,72
Altre piantine	0,15	0,50	1,62	1,00	-	-	-	-	3,27
Foraggiere avvicendate	89,53	180,03	607,48	1.129,30	2.971,22	4.891,38	1.990,57	1.216,32	13.075,83
Prati avvicendati	24,21	44,96	164,84	346,33	727,69	1.276,98	495,64	201,03	3.281,68
Erba medica	3,45	5,37	34,57	55,28	65,57	123,75	98,05	107,74	493,78
Altri prati avvicendati	20,76	39,59	130,27	291,05	662,12	1.153,23	397,59	93,29	2.787,90
Erbai	65,32	135,07	442,64	782,97	2.243,53	3.614,40	1.494,93	1.015,29	9.794,15
Granoturco in erba	5,68	10,09	6,31	4,98	15,97	22,60	22,00	-	87,63
Granoturco a maturazione cerosa	0,44	0,10	0,50	-	10,00	27,81	-	-	38,85
Altri erbai monofiti di cereali	12,95	27,18	113,10	198,13	757,55	1.093,81	197,87	75,31	2.475,90
Altri erbai	46,25	97,70	322,73	579,86	1.460,01	2.470,18	1.275,06	939,98	7.191,77
Sementi	10,58	11,05	13,94	24,54	47,63	40,00	-	5,00	152,74
Terreni a riposo	232,60	952,07	1.139,40	796,12	659,58	655,30	329,33	447,82	5.212,22

Tavola 3.4 segue - Aziende con seminativi e relativa superficie investita per classe di superficie agricola utilizzata (SAU) e principali coltivazioni praticate (superficie in ettari) - COLLINA

COLTIVAZIONI	CLASSI DI SUPERFICIE AGRICOLA UTILIZZATA								Totale
	Meno di 1	1 -- 2	2 -- 5	5 -- 10	10 -- 20	20 -- 50	50 -- 100	100 ed oltre	
	SUPERFICIE INVESTITA								
SEMINATIVI	678,68	1.572,21	3.482,49	4.334,04	7.421,64	10.827,88	5.708,00	3.921,22	37.946,16
Cereali	306,64	897,27	2.290,91	2.678,24	4.177,61	5.677,30	3.599,14	2.262,68	21.889,79
Frumento tenero e spelta	33,72	110,46	194,24	212,10	153,48	218,95	210,63	161,48	1.295,06
Frumento duro	156,75	587,31	1.618,18	1.793,81	2.785,56	3.900,13	2.714,37	1.789,66	15.345,77
Segale	2,95	5,58	11,43	17,75	32,04	46,87	44,50	-	161,12
Orzo	15,15	26,40	57,36	54,13	145,50	304,04	149,44	93,09	845,11
Avena	87,53	146,20	359,37	519,36	949,00	1.061,59	434,70	218,45	3.776,20
Granoturco	2,41	15,23	20,69	33,51	28,08	53,00	45,50	-	198,42
Riso	-	-	-	-	-	-	-	-	-
Sorgo	-	-	-	-	4,00	3,00	-	-	7,00
Altri cereali	8,13	6,09	29,64	47,58	79,95	89,72	-	-	261,11
Legumi secchi	73,78	51,25	40,01	16,64	18,65	41,94	2,00	23,79	268,06
Patata	15,74	7,11	11,08	6,27	0,70	2,00	-	-	42,90
Barbabetola da zucchero	0,20	2,82	4,22	-	7,90	-	-	20,67	35,81
Piante sarchiate da foraggio	7,18	7,91	11,77	11,12	28,00	-	-	35,00	100,98
Piante industriali	0,04	0,95	2,06	15,79	1,80	40,40	17,11	14,00	92,15
Tabacco	-	-	-	-	-	-	-	-	-
Luppolo	-	-	-	-	-	-	-	-	-
Cotone	-	-	-	-	-	-	-	-	-
Lino	-	-	-	-	-	-	-	-	-
Canapa	-	-	-	-	-	-	-	-	-
Piante da semi oleosi	-	0,70	2,06	12,79	0,80	40,40	17,11	14,00	87,86
Colza e ravizzone	-	-	2,06	7,00	-	19,84	12,78	14,00	55,68
Girasole	-	0,70	-	5,79	0,80	20,56	4,33	-	32,18
Soia	-	-	-	-	-	-	-	-	-
Altre piante da semi oleosi	-	-	-	-	-	-	-	-	-
Piante aromatiche, medicinali e da condimento	0,04	0,25	-	-	-	-	-	-	0,29
Altre piante industriali	-	-	-	3,00	1,00	-	-	-	4,00
Ortive	64,91	63,17	183,67	270,03	183,11	319,10	268,27	473,71	1.825,97
In piena aria	63,52	62,14	182,92	268,73	183,11	310,10	268,27	473,71	1.812,50
In coltivazioni di pieno campo	56,97	56,55	164,08	228,05	164,67	286,55	261,87	233,92	1.452,66
Pomodoro da mensa	19,45	12,58	10,46	12,38	5,25	14,50	0,60	-	75,22
Pomodoro da industria	0,64	1,24	1,80	1,25	1,00	2,00	-	5,00	12,93
Altre ortive	36,88	42,73	151,82	214,42	158,42	270,05	261,27	228,92	1.364,51
In orti stabili o industriali	6,55	5,59	18,84	40,68	18,44	23,55	6,40	239,79	359,84
Pomodoro da mensa	1,02	0,45	0,20	-	-	-	3,00	-	4,67
Altre ortive	5,53	5,14	18,64	40,68	18,44	23,55	3,40	239,79	355,17
Protette	1,39	1,03	0,75	1,30	-	9,00	-	-	13,47
In serra	1,19	1,03	0,75	1,30	-	9,00	-	-	13,27
Pomodoro da mensa	0,43	0,37	0,50	0,30	-	-	-	-	1,60
Altre ortive	0,76	0,66	0,25	1,00	-	9,00	-	-	11,67
In tunnel, campane, ecc.	0,20	-	-	-	-	-	-	-	0,20
Fiori e piante ornamentali	3,28	0,69	1,40	0,20	0,30	-	-	-	5,87
In piena aria	2,98	0,69	-	-	0,19	-	-	-	3,86
Protetti	0,30	-	-	-	0,11	-	-	-	0,41
In serra	0,30	-	1,20	0,20	0,11	-	-	-	1,81
In tunnel, campane, ecc.	-	-	0,20	-	-	-	-	-	0,20
Piantine	0,35	1,34	0,87	-	0,10	-	-	17,00	19,66
Orticole	0,01	1,34	-	-	0,10	-	-	17,00	18,45
Floricole ed ornamentali	0,28	-	-	-	-	-	-	-	0,28
Altre piantine	0,06	-	0,87	-	-	-	-	-	0,93
Foraggiere avvicendate	84,51	168,44	554,21	1.045,46	2.774,86	4.564,62	1.753,08	942,05	11.887,23
Prati avvicendati	20,52	39,81	124,90	299,75	675,68	1.216,19	419,70	91,74	2.888,29
Erba medica	2,67	3,92	18,97	32,99	61,76	96,85	73,05	36,74	326,95
Altri prati avvicendati	17,85	35,89	105,93	266,76	613,92	1.119,34	346,65	55,00	2.561,34
Erbai	63,99	128,63	429,31	745,71	2.099,18	3.348,43	1.333,38	850,31	8.998,94
Granoturco in erba	5,68	6,93	5,41	-	15,97	22,60	22,00	-	78,59
Granoturco a maturazione cerosa	0,44	0,10	0,50	-	10,00	27,81	-	-	38,85
Altri erbai monofiti di cereali	12,95	26,18	110,96	198,13	746,06	1.063,80	171,87	75,31	2.405,26
Altri erbai	44,92	95,42	312,44	547,58	1.327,15	2.234,22	1.139,51	775,00	6.476,24
Sementi	9,73	4,68	11,60	15,69	47,63	40,00	-	5,00	134,33
Terreni a riposo	112,32	366,58	370,69	274,60	180,98	142,52	68,40	127,32	1.643,41

Tavola 3.4 segue - Aziende con seminativi e relativa superficie investita per classe di superficie agricola utilizzata (SAU) e principali coltivazioni praticate (superficie in ettari) - PIANURA

COLTIVAZIONI	CLASSI DI SUPERFICIE AGRICOLA UTILIZZATA								Totale
	Meno di 1	1 -- 2	2 -- 5	5 -- 10	10 -- 20	20 -- 50	50 -- 100	100 ed oltre	
	SUPERFICIE INVESTITA								
SEMINATIVI	336,56	994,59	1.808,29	1.633,95	1.926,61	3.634,22	2.828,21	3.542,61	16.705,04
Cereali	92,27	257,84	781,46	869,32	1.018,66	2.363,83	1.900,42	2.713,88	9.997,68
Frumento tenero e spelta	6,36	33,05	98,80	76,67	82,04	183,96	136,65	52,47	670,00
Frumento duro	67,54	195,33	615,08	686,17	772,89	1.677,75	1.435,08	2.184,52	7.634,36
Segale	-	0,59	0,74	9,48	1,00	24,03	-	-	35,84
Orzo	1,57	1,29	4,41	9,50	4,25	67,55	75,25	26,50	190,32
Avena	12,73	16,85	50,41	67,57	119,49	315,83	169,25	360,96	1.113,09
Granoturco	1,97	4,02	0,91	3,68	18,15	-	10,00	8,00	46,73
Riso	-	-	-	-	-	-	-	-	-
Sorgo	-	-	-	-	-	1,30	1,00	10,00	12,30
Altri cereali	2,10	6,71	11,11	16,25	20,84	93,41	73,19	71,43	295,04
Legumi secchi	17,02	16,08	12,73	7,73	7,33	25,34	25,56	-	111,79
Patata	3,04	9,62	10,27	8,51	16,12	8,73	16,29	-	72,58
Barbabietola da zucchero	-	-	1,00	1,06	7,57	38,50	32,00	20,98	101,11
Piante sarchiate da foraggio	-	1,92	1,63	-	-	3,27	-	-	6,82
Piante industriali	1,46	4,18	13,17	12,26	24,50	61,92	71,81	115,20	304,50
Tabacco	-	-	-	-	-	-	-	-	-
Luppolo	-	-	-	-	-	-	-	-	-
Cotone	-	-	-	-	-	-	-	-	-
Lino	-	-	-	-	-	-	-	-	-
Canapa	-	-	-	-	-	-	-	-	-
Piante da semi oleosi	1,42	4,18	13,17	12,26	24,50	61,92	71,81	114,20	303,46
Colza e ravizzone	1,37	4,18	7,37	8,64	18,50	49,11	59,50	60,00	208,67
Girasole	0,05	-	5,80	3,62	6,00	12,81	12,31	54,20	94,79
Soia	-	-	-	-	-	-	-	-	-
Altre piante da semi oleosi	-	-	-	-	-	-	-	-	-
Piante aromatiche, medicinali e da condimento	0,04	-	-	-	-	-	-	1,00	1,04
Altre piante industriali	-	-	-	-	-	-	-	-	-
Ortive	92,98	98,17	153,89	117,96	177,41	293,09	277,71	97,78	1.308,99
In piena aria	92,25	95,89	153,29	108,16	177,01	283,09	277,71	67,78	1.255,18
In coltivazioni di pieno campo	85,02	86,79	134,38	100,67	146,73	205,77	253,71	63,78	1.076,85
Pomodoro da mensa	21,29	19,26	33,96	15,15	29,19	19,54	75,28	3,06	216,73
Pomodoro da industria	10,16	7,57	10,34	7,72	21,36	5,96	59,87	10,00	132,98
Altre ortive	53,57	59,96	90,08	77,80	96,18	180,27	118,56	50,72	727,14
In orti stabili o industriali	7,23	9,10	18,91	7,49	30,28	77,32	24,00	4,00	178,33
Pomodoro da mensa	0,23	1,49	1,14	0,50	-	15,50	-	-	18,86
Altre ortive	7,00	7,61	17,77	6,99	30,28	61,82	24,00	4,00	159,47
Protette	0,73	2,28	0,60	9,80	0,40	10,00	-	30,00	53,81
In serra	0,73	1,64	0,60	4,22	0,40	10,00	-	-	17,59
Pomodoro da mensa	0,13	1,24	-	-	0,20	-	-	-	1,57
Altre ortive	0,60	0,40	0,60	4,22	0,20	10,00	-	-	16,02
In tunnel, campane, ecc.	-	0,64	-	5,58	-	-	-	30,00	36,22
Fiori e piante ornamentali	2,06	1,93	4,73	1,90	0,06	-	1,00	-	11,68
In piena aria	1,70	1,17	4,73	-	0,06	-	1,00	-	8,66
Protetti	0,36	0,76	-	-	-	-	-	-	1,12
In serra	0,36	0,76	-	1,90	-	-	-	-	3,02
In tunnel, campane, ecc.	-	-	-	-	-	-	-	-	-
Piantine	1,58	1,40	5,09	1,00	-	-	5,00	-	14,07
Orticole	1,35	0,10	3,84	-	-	-	5,00	-	10,29
Floricole ed ornamentali	0,14	0,80	0,50	-	-	-	-	-	1,44
Altre piantine	0,09	0,50	0,75	1,00	-	-	-	-	2,34
Foraggiere avvicendate	5,02	11,59	53,27	83,84	196,36	326,76	237,49	274,27	1.188,60
Prati avvicendati	3,69	5,15	39,94	46,58	52,01	60,79	75,94	109,29	393,39
Erba medica	0,78	1,45	15,60	22,29	3,81	26,90	25,00	71,00	166,83
Altri prati avvicendati	2,91	3,70	24,34	24,29	48,20	33,89	50,94	38,29	226,56
Erbai	1,33	6,44	13,33	37,26	144,35	265,97	161,55	164,98	795,21
Granoturco in erba	-	3,16	0,90	4,98	-	-	-	-	9,04
Granoturco a maturazione cerosa	-	-	-	-	-	-	-	-	-
Altri erbai monofiti di cereali	-	1,00	2,14	-	11,49	30,01	26,00	-	70,64
Altri erbai	1,33	2,28	10,29	32,28	132,86	235,96	135,55	164,98	715,53
Sementi	0,85	6,37	2,34	8,85	-	-	-	-	18,41
Terreni a riposo	120,28	585,49	768,71	521,52	478,60	512,78	260,93	320,50	3.568,81

Tavola 3.5 - Aziende con coltivazioni legnose agrarie e relativa superficie investita per le principali coltivazioni praticate e per classe di superficie agricola utilizzata (SAU) (superficie in ettari)

	CLASSI DI SUPERFICIE AGRICOLA UTILIZZATA								
COLTIVAZIONI	Meno di 1	1 -- 2	2 -- 5	5 -- 10	10 -- 20	20 -- 50	50 -- 100	100 ed oltre	Totale
AZIENDE									
COLTIVAZIONI LEGNOSE AGRARIE	11.197	8.071	5.869	1.954	963	594	171	79	28.898
Vite	5.811	3.980	3.576	1.234	585	327	92	45	15.650
Olivo per la produzioe di olive	6.975	6.425	4.680	1.530	764	497	150	71	21.092
Da tavola	195	152	98	31	18	17	11	3	525
Per olio	6.845	6.327	4.618	1.509	749	490	144	71	20.753
Agrumi	776	731	739	374	160	113	29	29	2.951
Arancio	434	445	507	312	139	104	27	25	1.993
Mandarino	57	64	62	34	14	10	2	5	248
Clementina e suoi ibridi	403	405	461	213	84	58	12	14	1.650
Limone	28	25	26	5	2	3	-	3	92
Altri agrumi	21	26	16	6	3	6	1	3	82
Fruttiferi	1.505	1.049	707	209	139	90	21	17	3.737
Frutta fresca di origine temperata	1.220	708	427	126	87	53	12	11	2.644
Melo	492	252	118	23	15	8	-	1	909
Pero	492	247	105	28	16	5	2	-	895
Pesco	360	162	82	29	16	4	2	2	657
Nettarina (pesca noce)	77	38	7	5	6	1	-	1	135
Albicocco	293	178	87	26	12	8	3	4	611
Altra frutta	895	560	328	90	68	41	9	8	1.999
Frutta fresca di origine sub-tropicale	72	42	35	9	4	3	-	-	165
Actinidia (kiwi)	2	1	8	4	1	3	-	-	19
Altra frutta	70	41	28	5	4	-	-	-	148
Frutta a guscio	839	671	428	112	77	53	11	10	2.201
Mandorlo	705	616	402	105	71	52	11	9	1.971
Nocciolo	80	49	26	4	3	2	-	-	164
Castagno	71	57	27	3	1	1	-	-	160
Altra frutta	230	148	60	12	9	5	-	1	465
Vivai	98	42	58	29	17	7	5	2	258
Fruttiferi	7	7	8	1	3	1	-	-	27
Piante ornamentali	77	20	7	2	1	-	-	-	107
Altri	21	19	49	28	15	6	5	2	145
SUPERFICIE INVESTITA									
COLTIVAZIONI LEGNOSE AGRARIE	5.736,54	9.614,15	14.026,14	9.030,11	6.971,21	7.966,67	5.137,10	5.648,52	64.130,44
Vite	2.364,85	3.190,99	5.803,10	4.192,36	3.232,35	2.954,73	1.321,28	1.427,05	24.486,71
Olivo per la produzioe di olive	2.728,38	5.324,35	6.330,09	3.362,02	2.587,90	3.677,29	3.301,06	3.288,80	30.599,89
Da tavola	30,46	58,08	80,75	56,59	43,67	58,32	86,13	21,61	435,61
Per olio	2.697,92	5.266,27	6.249,34	3.305,43	2.544,23	3.618,97	3.214,93	3.267,19	30.164,28
Agrumi	356,84	694,14	1.374,98	1.182,21	901,82	1.102,90	334,44	753,49	6.700,82
Arancio	143,85	272,61	556,66	568,35	451,76	642,20	214,88	466,39	3.316,70
Mandarino	18,18	36,77	54,78	51,54	34,06	32,31	3,01	19,57	250,22
Clementina e suoi ibridi	192,35	374,71	754,72	556,99	410,85	414,43	115,55	256,01	3.075,61
Limone	1,20	1,78	3,10	0,74	0,75	2,81	-	5,81	16,19
Altri agrumi	1,26	8,27	5,72	4,59	4,40	11,15	1,00	5,71	42,10
Fruttiferi	239,22	371,08	442,67	225,05	201,57	207,36	108,84	142,62	1.938,41
Frutta fresca di origine temperata	148,64	185,78	194,22	119,39	112,34	122,98	30,26	105,68	1.019,29
Melo	18,97	20,87	21,44	8,31	21,07	22,35	-	0,15	113,16
Pero	17,12	18,42	16,08	9,96	4,70	1,27	7,02	-	74,57
Pesco	14,50	9,17	10,68	12,76	5,66	6,25	0,42	7,00	66,44
Nettarina (pesca noce)	1,89	1,68	2,07	2,15	2,23	1,00	-	6,00	17,02
Albicocco	9,60	15,14	11,11	22,31	26,53	28,99	1,92	39,40	155,00
Altra frutta	86,56	120,50	132,84	63,90	52,15	63,12	20,90	53,13	593,10
Frutta fresca di origine sub-tropicale	7,30	7,92	21,54	6,66	0,81	6,60	-	-	50,83
Actinidia (kiwi)	0,88	0,60	9,50	5,88	0,03	6,60	-	-	23,49
Altra frutta	6,42	7,32	12,04	0,78	0,78	-	-	-	27,34
Frutta a guscio	83,28	177,38	226,91	99,00	88,42	77,78	78,58	36,94	868,29
Mandorlo	59,90	153,23	204,61	95,23	77,22	76,22	78,58	28,94	773,93
Nocciolo	2,58	2,30	1,94	0,60	0,56	0,11	-	-	8,09
Castagno	1,63	2,21	0,80	0,06	0,03	0,03	-	-	4,76
Altra frutta	19,17	19,64	19,56	3,11	10,61	1,42	-	8,00	81,51
Vivai	18,03	23,80	67,54	61,65	46,69	24,39	58,98	36,56	337,64
Fruttiferi	2,48	4,91	7,84	4,00	9,20	0,10	-	-	28,53
Piante ornamentali	8,29	4,84	7,77	4,50	1,40	-	-	-	26,80
Altri	7,26	14,05	51,93	53,15	36,09	24,29	58,98	36,56	282,31

Tavola 3.6 - Aziende con superficie irrigabile per classe di superficie irrigabile, classe di superficie totale, classe di superficie agricola utilizzata (SAU) e zona altimetrica (superficie in ettari)

CLASSI DI SUPERFICIE TOTALE		CLASSI DI SUPERFICIE IRRIGABILE								Totale
CLASSI DI SAU ZONE ALTIMETRICHE	Meno di 1	1 -- 2	2 -- 5	5 -- 10	10 -- 20	20 -- 50	50--100	100 ed oltre		
AZIENDE										
CLASSI DI SUPERFICIE TOTALE										
Meno di 1 ettaro	3.523	-	-	-	-	-	-	-	3.523	
1 -- 2	940	2.267	-	-	-	-	-	-	3.207	
2 -- 3	252	410	891	-	-	-	-	-	1.553	
3 -- 5	171	215	1.145	-	-	-	-	-	1.531	
5 -- 10	77	102	323	836	-	-	-	-	1.338	
10 -- 20	11	21	87	154	344	-	-	-	617	
20 -- 30	5	9	23	23	62	98	-	-	220	
30 -- 50	4	4	13	15	26	123	-	-	185	
50 -- 100	-	-	6	5	12	45	58	-	126	
100 ed oltre	1	-	-	1	4	11	16	35	68	
TOTALE	4.984	3.028	2.488	1.034	448	277	74	35	12.368	
CLASSI DI SAU										
Meno di 1 ettaro	3.738	-	-	-	-	-	-	-	3.738	
1 -- 2	789	2.437	-	-	-	-	-	-	3.226	
2 -- 3	232	294	965	-	-	-	-	-	1.491	
3 -- 5	145	179	1.175	-	-	-	-	-	1.499	
5 -- 10	63	93	240	890	-	-	-	-	1.286	
10 -- 20	13	17	80	106	378	-	-	-	594	
20 -- 30	1	8	13	23	37	131	-	-	213	
30 -- 50	3	-	10	10	18	111	-	-	152	
50 -- 100	-	-	5	4	11	28	65	-	113	
100 ed oltre	-	-	-	1	4	7	9	35	56	
TOTALE	4.984	3.028	2.488	1.034	448	277	74	35	12.368	
ZONE ALTIMETRICHE										
Montagna	-	-	-	-	-	-	-	-	-	
Collina	984	649	829	477	202	118	22	19	3.300	
Pianura	4.000	2.379	1.659	557	246	159	52	16	9.068	
TOTALE	4.984	3.028	2.488	1.034	448	277	74	35	12.368	
SUPERFICIE IRRIGABILE										
CLASSI DI SUPERFICIE TOTALE										
Meno di 1 ettaro	1.836,45	-	-	-	-	-	-	-	1.836,45	
1 -- 2	570,84	3.060,20	-	-	-	-	-	-	3.631,04	
2 -- 3	134,52	609,27	2.126,19	-	-	-	-	-	2.869,98	
3 -- 5	99,57	316,72	3.966,57	-	-	-	-	-	4.382,86	
5 -- 10	44,04	148,71	1.159,16	5.507,98	-	-	-	-	6.859,89	
10 -- 20	5,29	30,54	287,84	1.125,99	4.574,85	-	-	-	6.024,51	
20 -- 30	2,85	14,99	80,03	167,39	964,78	2.258,10	-	-	3.488,14	
30 -- 50	1,36	6,32	47,59	113,12	369,58	3.984,19	-	-	4.522,16	
50 -- 100	-	-	17,88	33,80	164,79	1.558,69	3.887,55	-	5.662,71	
100 ed oltre	0,89	-	-	7,00	61,40	369,74	1.112,48	5.561,59	7.113,10	
TOTALE	2.695,81	4.186,75	7.685,26	6.955,28	6.135,40	8.170,72	5.000,03	5.561,59	46.390,84	
CLASSI DI SAU										
Meno di 1 ettaro	1.991,12	-	-	-	-	-	-	-	1.991,12	
1 -- 2	449,56	3.334,59	-	-	-	-	-	-	3.784,15	
2 -- 3	124,57	412,94	2.319,14	-	-	-	-	-	2.856,65	
3 -- 5	85,59	265,27	4.191,38	-	-	-	-	-	4.542,24	
5 -- 10	37,04	135,36	806,02	5.922,92	-	-	-	-	6.901,34	
10 -- 20	6,33	25,98	272,04	752,69	5.128,94	-	-	-	6.185,98	
20 -- 30	0,84	12,61	45,09	165,43	526,70	3.111,54	-	-	3.862,21	
30 -- 50	0,76	-	35,71	79,44	267,57	3.918,27	-	-	4.301,75	
50 -- 100	-	-	15,88	27,80	150,79	897,30	4.328,19	-	5.419,96	
100 ed oltre	-	-	-	7,00	61,40	243,61	671,84	5.561,59	6.545,44	
TOTALE	2.695,81	4.186,75	7.685,26	6.955,28	6.135,40	8.170,72	5.000,03	5.561,59	46.390,84	
ZONE ALTIMETRICHE										
Montagna	-	-	-	-	-	-	-	-	-	
Collina	435,84	907,74	2.637,08	3.208,16	2.721,12	3.482,77	1.492,95	2.661,33	17.546,99	
Pianura	2.259,97	3.279,01	5.048,18	3.747,12	3.414,28	4.687,95	3.507,08	2.900,26	28.843,85	
TOTALE	2.695,81	4.186,75	7.685,26	6.955,28	6.135,40	8.170,72	5.000,03	5.561,59	46.390,84	

Tavola 3.7 - Aziende con allevamenti e relativo numero di capi per specie di bestiame, classe di superficie totale e classe di superficie agricola utilizzata (SAU)

CLASSI DI SUPERFICIE TOTALE CLASSI DI SAU	SPECIE DI BESTIAME								
	Bovini	Bufalini	Ovini	Caprini	Equini	Suini	Allevamenti avicoli	Conigli	Struzzi
AZIENDE									
CLASSI DI SUPERFICIE TOTALE (in ettari)									
Senza superficie	-	-	1	1	-	-	1	-	-
Meno di 1 ettaro	18	-	19	18	9	8	41	17	-
1 -- 2	31	-	13	14	9	15	71	33	-
2 -- 3	39	-	17	18	8	10	55	27	-
3 -- 5	73	-	25	21	11	17	77	32	-
5 -- 10	139	1	35	30	21	32	72	22	-
10 -- 20	264	-	80	62	41	58	162	50	-
20 -- 30	167	-	54	32	41	35	78	26	-
30 -- 50	144	-	52	34	37	25	69	14	-
50 -- 100	100	-	48	30	50	27	47	11	-
100 ed oltre	40	-	26	18	27	14	20	3	-
TOTALE	1.015	1	370	278	254	241	693	235	-
CLASSI DI SAU (in ettari)									
Senza superficie	-	-	1	2	-	-	1	-	-
Meno di 1 ettaro	22	-	20	18	10	8	46	18	-
1 -- 2	32	-	17	16	11	19	79	37	-
2 -- 3	44	-	15	18	8	12	60	31	-
3 -- 5	79	-	27	21	12	21	76	30	-
5 -- 10	179	1	46	45	24	37	101	22	-
10 -- 20	293	-	90	59	60	63	172	61	-
20 -- 30	159	-	61	36	39	34	71	16	-
30 -- 50	124	-	53	41	49	27	58	14	-
50 -- 100	63	-	27	15	27	15	20	4	-
100 ed oltre	20	-	13	7	14	5	9	2	-
TOTALE	1.015	1	370	278	254	241	693	235	-
CAPI									
CLASSI DI SUPERFICIE TOTALE (in ettari)									
Senza superficie	-	-	160	41	-	-	1.800	-	-
Meno di 1 ettaro	321	-	709	489	31	30	380	163	-
1 -- 2	388	-	781	367	52	48	1.413	422	-
2 -- 3	534	-	848	687	32	28	1.034	480	-
3 -- 5	1.203	-	1.591	799	33	95	57.256	412	-
5 -- 10	3.738	2	1.175	696	104	198	44.304	7.498	-
10 -- 20	10.214	-	3.117	1.208	131	787	11.199	14.322	-
20 -- 30	7.246	-	3.054	983	207	188	1.431	431	-
30 -- 50	8.161	-	3.669	1.700	426	222	1.888	293	-
50 -- 100	7.686	-	3.552	1.655	444	619	1.453	210	-
100 ed oltre	3.806	-	4.822	1.037	459	307	80.764	35	-
TOTALE	43.297	2	23.478	9.662	1.919	2.522	202.922	24.266	-
CLASSI DI SAU (in ettari)									
Senza superficie	-	-	160	141	-	-	1.800	-	-
Meno di 1 ettaro	337	-	715	489	33	30	480	223	-
1 -- 2	446	-	898	622	70	60	1.460	529	-
2 -- 3	628	-	740	469	28	57	1.072	425	-
3 -- 5	1.248	-	1.708	857	41	491	57.312	7.098	-
5 -- 10	5.303	2	1.670	1.112	103	255	52.994	770	-
10 -- 20	11.980	-	3.484	1.091	216	398	3.290	14.466	-
20 -- 30	7.581	-	3.367	1.022	253	277	1.621	367	-
30 -- 50	8.259	-	3.711	1.767	611	290	1.561	306	-
50 -- 100	5.159	-	2.590	1.316	342	497	806	62	-
100 ed oltre	2.356	-	4.435	776	222	167	80.526	20	-
TOTALE	43.297	2	23.478	9.662	1.919	2.522	202.922	24.266	-

Tavola 3.8 - Aziende con bovini e relativo numero di capi per classe di capi, classe di superficie totale e classe di superficie agricola utilizzata (SAU)

CLASSI DI SUPERFICIE TOTALE CLASSI DI SAU	CLASSI DI CAPI										Totale
	1 -- 2	3 -- 5	6 -- 9	10 -- 19	20 -- 49	50 -- 99	100 -- 499	500 -- 999	1000 -- 1999	2000 ed oltre	
AZIENDE											
CLASSI DI SUPERFICIE TOTALE (in ettari)											
Senza superficie	-	-	-	-	-	-	-	-	-	-	-
Meno di 1 ettaro	5	2	1	5	4	1	-	-	-	-	18
1 -- 2	6	5	9	8	-	3	-	-	-	-	31
2 -- 3	9	6	6	9	7	2	-	-	-	-	39
3 -- 5	5	13	14	21	17	3	-	-	-	-	73
5 -- 10	8	9	9	44	52	14	3	-	-	-	139
10 -- 20	2	6	12	34	140	62	8	-	-	-	264
20 -- 30	1	6	5	17	82	48	8	-	-	-	167
30 -- 50	-	3	2	12	51	61	15	-	-	-	144
50 -- 100	2	-	3	1	28	50	15	1	-	-	100
100 ed oltre	-	-	1	2	9	14	14	-	-	-	40
TOTALE	38	50	62	153	390	258	63	1	-	-	1.015
CLASSI DI SAU (in ettari)											
Senza superficie	-	-	-	-	-	-	-	-	-	-	-
Meno di 1 ettaro	6	4	2	5	4	1	-	-	-	-	22
1 -- 2	6	4	8	9	2	3	-	-	-	-	32
2 -- 3	9	7	7	10	9	2	-	-	-	-	44
3 -- 5	9	12	13	25	17	3	-	-	-	-	79
5 -- 10	3	8	13	49	81	21	4	-	-	-	179
10 -- 20	3	8	11	32	148	82	9	-	-	-	293
20 -- 30	-	6	4	17	70	51	11	-	-	-	159
30 -- 50	-	1	1	4	41	60	17	-	-	-	124
50 -- 100	2	-	2	1	14	33	10	1	-	-	63
100 ed oltre	-	-	1	1	4	2	12	-	-	-	20
TOTALE	38	50	62	153	390	258	63	1	-	-	1.015
CAPI											
CLASSI DI SUPERFICIE TOTALE (in ettari)											
Senza superficie	-	-	-	-	-	-	-	-	-	-	-
Meno di 1 ettaro	9	8	6	71	150	77	-	-	-	-	321
1 -- 2	10	19	67	105	-	187	-	-	-	-	388
2 -- 3	15	26	45	124	198	126	-	-	-	-	534
3 -- 5	6	53	100	277	561	206	-	-	-	-	1.203
5 -- 10	14	35	69	632	1.673	957	358	-	-	-	3.738
10 -- 20	3	26	100	496	4.645	3.952	992	-	-	-	10.214
20 -- 30	1	26	42	262	2.811	3.054	1.050	-	-	-	7.246
30 -- 50	-	12	13	176	1.753	3.946	2.261	-	-	-	8.161
50 -- 100	3	-	20	15	957	3.535	2.621	535	-	-	7.686
100 ed oltre	-	-	9	23	330	1.050	2.394	-	-	-	3.806
TOTALE	61	205	471	2.181	13.078	17.090	9.676	535	-	-	43.297
CLASSI DI SAU (in ettari)											
Senza superficie	-	-	-	-	-	-	-	-	-	-	-
Meno di 1 ettaro	10	16	13	71	150	77	-	-	-	-	337
1 -- 2	10	14	60	120	55	187	-	-	-	-	446
2 -- 3	15	32	54	143	258	126	-	-	-	-	628
3 -- 5	13	47	91	334	557	206	-	-	-	-	1.248
5 -- 10	6	32	105	708	2.547	1.403	502	-	-	-	5.303
10 -- 20	4	33	89	461	5.121	5.151	1.121	-	-	-	11.980
20 -- 30	-	27	30	256	2.321	3.457	1.490	-	-	-	7.581
30 -- 50	-	4	6	61	1.442	3.986	2.760	-	-	-	8.259
50 -- 100	3	-	14	15	490	2.349	1.753	535	-	-	5.159
100 ed oltre	-	-	9	12	137	148	2.050	-	-	-	2.356
TOTALE	61	205	471	2.181	13.078	17.090	9.676	535	-	-	43.297

Tavola 3.9 - Aziende con vacche da latte e relativo numero di capi per classe di capi, classe di superficie totale e classe di superficie agricola utilizzata (SAU)

CLASSI DI SUPERFICIE TOTALE CLASSI DI SAU	CLASSI DI CAPI										Totale
	1 -- 2	3 -- 5	6 -- 9	10 -- 19	20 -- 49	50 -- 99	100 -- 499	500 -- 999	1000 -- 1999	2000 ed oltre	
AZIENDE											
CLASSI DI SUPERFICIE TOTALE (in ettari)											
Senza superficie	-	-	-	-	-	-	-	-	-	-	-
Meno di 1 ettaro	3	1	-	3	2	-	-	-	-	-	9
1 -- 2	3	10	6	2	2	-	-	-	-	-	23
2 -- 3	6	8	4	7	3	-	-	-	-	-	28
3 -- 5	12	22	10	11	13	-	-	-	-	-	68
5 -- 10	10	14	18	41	34	2	1	-	-	-	120
10 -- 20	5	9	18	71	127	6	1	-	-	-	237
20 -- 30	3	10	8	41	79	13	1	-	-	-	155
30 -- 50	2	5	5	24	76	16	2	-	-	-	130
50 -- 100	2	2	-	12	56	15	7	-	-	-	94
100 ed oltre	-	-	2	4	12	13	4	-	-	-	35
TOTALE	46	81	71	216	404	65	16	-	-	-	899
CLASSI DI SAU (in ettari)											
Senza superficie	-	-	-	-	-	-	-	-	-	-	-
Meno di 1 ettaro	5	2	1	3	2	-	-	-	-	-	13
1 -- 2	3	9	6	3	2	-	-	-	-	-	23
2 -- 3	7	8	6	8	4	-	-	-	-	-	33
3 -- 5	13	23	9	15	12	-	-	-	-	-	72
5 -- 10	6	15	23	59	52	3	1	-	-	-	159
10 -- 20	8	10	17	67	152	9	1	-	-	-	264
20 -- 30	2	9	4	39	72	17	2	-	-	-	145
30 -- 50	-	4	3	15	74	15	4	-	-	-	115
50 -- 100	2	1	-	6	31	13	4	-	-	-	57
100 ed oltre	-	-	2	1	3	8	4	-	-	-	18
TOTALE	46	81	71	216	404	65	16	-	-	-	899
CAPI											
CLASSI DI SUPERFICIE TOTALE (in ettari)											
Senza superficie	-	-	-	-	-	-	-	-	-	-	-
Meno di 1 ettaro	5	3	-	43	59	-	-	-	-	-	110
1 -- 2	3	40	39	23	60	-	-	-	-	-	165
2 -- 3	8	33	35	87	108	-	-	-	-	-	271
3 -- 5	17	79	71	138	359	-	-	-	-	-	664
5 -- 10	16	54	135	535	992	120	100	-	-	-	1.952
10 -- 20	8	41	135	1.002	3.529	407	100	-	-	-	5.222
20 -- 30	4	39	64	579	2.176	804	130	-	-	-	3.796
30 -- 50	4	22	38	373	2.493	1.026	500	-	-	-	4.456
50 -- 100	3	9	-	187	1.825	936	1.150	-	-	-	4.110
100 ed oltre	-	-	12	55	393	846	560	-	-	-	1.866
TOTALE	68	320	529	3.022	11.994	4.139	2.540	-	-	-	22.612
CLASSI DI SAU (in ettari)											
Senza superficie	-	-	-	-	-	-	-	-	-	-	-
Meno di 1 ettaro	7	6	6	43	59	-	-	-	-	-	121
1 -- 2	3	37	42	33	60	-	-	-	-	-	175
2 -- 3	10	33	49	103	138	-	-	-	-	-	333
3 -- 5	18	83	61	186	329	-	-	-	-	-	677
5 -- 10	11	60	171	806	1.447	200	100	-	-	-	2.795
10 -- 20	13	42	132	951	4.319	585	100	-	-	-	6.142
20 -- 30	3	37	32	570	2.175	1.046	235	-	-	-	4.098
30 -- 50	-	18	24	231	2.389	967	730	-	-	-	4.359
50 -- 100	3	4	-	85	1.003	807	815	-	-	-	2.717
100 ed oltre	-	-	12	14	75	534	560	-	-	-	1.195
TOTALE	68	320	529	3.022	11.994	4.139	2.540	-	-	-	22.612

Tavola 3.10 - Aziende con suini e relativo numero di capi per classe di capi, classe di superficie totale e classe di superficie agricola utilizzata (SAU)

CLASSI DI SUPERFICIE TOTALE CLASSI DI SAU	CLASSI DI CAPI									Totale
	1 -- 2	3 -- 5	6 -- 9	10 -- 19	20 -- 49	50 -- 99	100 -- 499	500 -- 999	1000 ed oltre	
AZIENDE										
CLASSI DI SUPERFICIE TOTALE (in ettari)										
Meno di 1 ettaro	3	3	2	-	-	-	-	-	-	8
1 -- 2	10	4	-	-	1	-	-	-	-	15
2 -- 3	6	3	1	-	-	-	-	-	-	10
3 -- 5	10	4	2	-	-	1	-	-	-	17
5 -- 10	19	4	3	3	3	-	-	-	-	32
10 -- 20	27	15	5	4	4	2	1	-	-	58
20 -- 30	10	13	7	4	1	-	-	-	-	35
30 -- 50	7	4	5	5	4	-	-	-	-	25
50 -- 100	8	4	4	4	4	2	1	-	-	27
100 ed oltre	1	4	1	3	3	2	-	-	-	14
TOTALE	101	58	30	23	20	7	2	-	-	241
CLASSI DI SAU (in ettari)										
Meno di 1 ettaro	3	3	2	-	-	-	-	-	-	8
1 -- 2	13	4	1	-	1	-	-	-	-	19
2 -- 3	4	5	2	1	-	-	-	-	-	12
3 -- 5	14	4	1	-	-	1	1	-	-	21
5 -- 10	23	4	4	2	3	1	-	-	-	37
10 -- 20	23	22	6	6	5	1	-	-	-	63
20 -- 30	10	8	9	4	2	1	-	-	-	34
30 -- 50	8	4	4	6	4	1	-	-	-	27
50 -- 100	2	3	1	4	4	-	1	-	-	15
100 ed oltre	1	1	-	-	1	2	-	-	-	5
TOTALE	101	58	30	23	20	7	2	-	-	241
CAPI										
CLASSI DI SUPERFICIE TOTALE (in ettari)										
Meno di 1 ettaro	5	12	13	-	-	-	-	-	-	30
1 -- 2	13	15	-	-	20	-	-	-	-	48
2 -- 3	9	11	8	-	-	-	-	-	-	28
3 -- 5	15	14	16	-	-	50	-	-	-	95
5 -- 10	24	15	20	37	102	-	-	-	-	198
10 -- 20	42	62	36	44	91	112	400	-	-	787
20 -- 30	18	47	53	50	20	-	-	-	-	188
30 -- 50	11	16	38	71	86	-	-	-	-	222
50 -- 100	13	14	29	51	133	119	260	-	-	619
100 ed oltre	2	15	6	45	102	137	-	-	-	307
TOTALE	152	221	219	298	554	418	660	-	-	2.522
CLASSI DI SAU (in ettari)										
Meno di 1 ettaro	5	12	13	-	-	-	-	-	-	30
1 -- 2	17	15	8	-	20	-	-	-	-	60
2 -- 3	6	17	17	17	-	-	-	-	-	57
3 -- 5	19	15	7	-	-	50	400	-	-	491
5 -- 10	35	15	26	20	102	57	-	-	-	255
10 -- 20	35	86	44	67	111	55	-	-	-	398
20 -- 30	17	30	69	58	41	62	-	-	-	277
30 -- 50	13	18	29	78	95	57	-	-	-	290
50 -- 100	3	10	6	58	160	-	260	-	-	497
100 ed oltre	2	3	-	-	25	137	-	-	-	167
TOTALE	152	221	219	298	554	418	660	-	-	2.522

Tavola 3.11 - Aziende con ovini e relativo numero di capi per classe di capi, classe di superficie totale e classe di superficie agricola utilizzata (SAU)

CLASSI DI SUPERFICIE TOTALE CLASSI DI SAU	CLASSI DI CAPI										Totale
	1 -- 2	3 -- 9	10 -- 19	20 -- 49	50 -- 99	100 -- 499	500 -- 999	1000 -- 2999	3000 -- 4999	5000 ed oltre	
AZIENDE											
CLASSI DI SUPERFICIE TOTALE (in ettari)											
Senza superficie	-	-	-	-	-	1	-	-	-	-	1
Meno di 1 ettaro	3	5	1	5	3	2	-	-	-	-	19
1 -- 2	1	2	2	2	2	4	-	-	-	-	13
2 -- 3	-	5	1	5	4	2	-	-	-	-	17
3 -- 5	5	7	1	1	3	8	-	-	-	-	25
5 -- 10	-	9	14	4	4	4	-	-	-	-	35
10 -- 20	3	22	23	12	7	13	-	-	-	-	80
20 -- 30	2	11	19	6	5	11	-	-	-	-	54
30 -- 50	2	3	22	10	8	6	-	1	-	-	52
50 -- 100	2	2	13	18	2	11	-	-	-	-	48
100 ed oltre	-	-	6	6	2	10	1	1	-	-	26
TOTALE	18	66	102	69	40	72	1	2	-	-	370
CLASSE DI SAU (in ettari)											
Senza superficie	-	-	-	-	-	1	-	-	-	-	1
Meno di 1 ettaro	3	6	1	5	3	2	-	-	-	-	20
1 -- 2	1	4	2	3	3	4	-	-	-	-	17
2 -- 3	-	5	1	4	3	2	-	-	-	-	15
3 -- 5	5	7	2	1	3	9	-	-	-	-	27
5 -- 10	-	10	16	7	8	5	-	-	-	-	46
10 -- 20	5	25	31	10	5	14	-	-	-	-	90
20 -- 30	2	6	23	11	6	13	-	-	-	-	61
30 -- 50	1	3	18	17	7	6	-	1	-	-	53
50 -- 100	1	-	8	10	2	6	-	-	-	-	27
100 ed oltre	-	-	-	1	-	10	1	1	-	-	13
TOTALE	18	66	102	69	40	72	1	2	-	-	370
CAPI											
CLASSI DI SUPERFICIE TOTALE (in ettari)											
Senza superficie	-	-	-	-	-	160	-	-	-	-	160
Meno di 1 ettaro	6	22	10	170	241	260	-	-	-	-	709
1 -- 2	2	9	30	85	135	520	-	-	-	-	781
2 -- 3	-	20	12	124	322	370	-	-	-	-	848
3 -- 5	9	36	18	27	160	1.341	-	-	-	-	1.591
5 -- 10	-	47	174	106	243	605	-	-	-	-	1.175
10 -- 20	4	116	288	332	459	1.918	-	-	-	-	3.117
20 -- 30	4	60	252	173	370	2.195	-	-	-	-	3.054
30 -- 50	4	15	287	292	581	1.290	-	1.200	-	-	3.669
50 -- 100	4	10	158	512	145	2.723	-	-	-	-	3.552
100 ed oltre	-	-	88	194	135	2.456	500	1.449	-	-	4.822
TOTALE	33	335	1.317	2.015	2.791	13.838	500	2.649	-	-	23.478
CLASSE DI SAU (in ettari)											
Senza superficie	-	-	-	-	-	160	-	-	-	-	160
Meno di 1 ettaro	6	28	10	170	241	260	-	-	-	-	715
1 -- 2	2	17	30	110	219	520	-	-	-	-	898
2 -- 3	-	21	12	99	238	370	-	-	-	-	740
3 -- 5	9	35	28	27	160	1.449	-	-	-	-	1.708
5 -- 10	-	50	205	201	502	712	-	-	-	-	1.670
10 -- 20	8	135	386	262	325	2.368	-	-	-	-	3.484
20 -- 30	4	33	308	303	450	2.269	-	-	-	-	3.367
30 -- 50	2	16	233	519	521	1.220	-	1.200	-	-	3.711
50 -- 100	2	-	105	294	135	2.054	-	-	-	-	2.590
100 ed oltre	-	-	-	30	-	2.456	500	1.449	-	-	4.435
TOTALE	33	335	1.317	2.015	2.791	13.838	500	2.649	-	-	23.478

Tavola 3.12 - Aziende con polli da carne e relativo numero di capi per classe di capi, classe di superficie totale e classe di superficie agricola utilizzata (SAU)

CLASSI DI SUPERFICIE TOTALE CLASSI DI SAU	CLASSI DI CAPI									Totale
	Meno di 50	50 -- 100	100 -- 500	500 -- 1000	1000 -- 5000	5000 -- 10000	10000 -- 25000	25000 -- 50000	50000 ed oltre	
AZIENDE										
CLASSI DI SUPERFICIE TOTALE (in ettari)										
Senza superficie	-	-	-	-	-	-	-	-	-	-
Meno di 1 ettaro	16	-	-	-	-	-	-	-	-	16
1 -- 2	34	-	-	-	-	-	-	-	-	34
2 -- 3	27	-	-	-	-	-	-	-	-	27
3 -- 5	40	1	-	-	1	-	-	-	-	42
5 -- 10	33	-	-	-	-	-	-	-	-	33
10 -- 20	43	1	-	-	-	-	-	-	-	44
20 -- 30	17	-	-	-	-	-	-	-	-	17
30 -- 50	16	-	-	-	-	-	-	-	-	16
50 -- 100	7	-	1	-	-	-	-	-	-	8
100 ed oltre	4	-	-	-	-	-	-	-	-	4
TOTALE	237	2	1	-	1	-	-	-	-	241
CLASSI DI SAU (in ettari)										
Senza superficie	-	-	-	-	-	-	-	-	-	-
Meno di 1 ettaro	19	-	-	-	-	-	-	-	-	19
1 -- 2	38	-	-	-	-	-	-	-	-	38
2 -- 3	27	-	-	-	-	-	-	-	-	27
3 -- 5	41	1	-	-	1	-	-	-	-	43
5 -- 10	27	-	-	-	-	-	-	-	-	27
10 -- 20	54	1	-	-	-	-	-	-	-	55
20 -- 30	13	-	1	-	-	-	-	-	-	14
30 -- 50	11	-	-	-	-	-	-	-	-	11
50 -- 100	4	-	-	-	-	-	-	-	-	4
100 ed oltre	3	-	-	-	-	-	-	-	-	3
TOTALE	237	2	1	-	1	-	-	-	-	241
CAPI										
CLASSI DI SUPERFICIE TOTALE (in ettari)										
Senza superficie	-	-	-	-	-	-	-	-	-	-
Meno di 1 ettaro	76	-	-	-	-	-	-	-	-	76
1 -- 2	223	-	-	-	-	-	-	-	-	223
2 -- 3	178	-	-	-	-	-	-	-	-	178
3 -- 5	302	50	-	-	2.000	-	-	-	-	2.352
5 -- 10	235	-	-	-	-	-	-	-	-	235
10 -- 20	566	50	-	-	-	-	-	-	-	616
20 -- 30	266	-	-	-	-	-	-	-	-	266
30 -- 50	252	-	-	-	-	-	-	-	-	252
50 -- 100	73	-	100	-	-	-	-	-	-	173
100 ed oltre	56	-	-	-	-	-	-	-	-	56
TOTALE	2.227	100	100	-	2.000	-	-	-	-	4.427
CLASSI DI SAU (in ettari)										
Senza superficie	-	-	-	-	-	-	-	-	-	-
Meno di 1 ettaro	99	-	-	-	-	-	-	-	-	99
1 -- 2	249	-	-	-	-	-	-	-	-	249
2 -- 3	182	-	-	-	-	-	-	-	-	182
3 -- 5	288	50	-	-	2.000	-	-	-	-	2.338
5 -- 10	211	-	-	-	-	-	-	-	-	211
10 -- 20	763	50	-	-	-	-	-	-	-	813
20 -- 30	223	-	100	-	-	-	-	-	-	323
30 -- 50	126	-	-	-	-	-	-	-	-	126
50 -- 100	40	-	-	-	-	-	-	-	-	40
100 ed oltre	46	-	-	-	-	-	-	-	-	46
TOTALE	2.227	100	100	-	2.000	-	-	-	-	4.427

Tavola 3.13 - Aziende con galline da uova e relativo numero di capi per classe di capi, classe di superficie totale e classe di superficie agricola utilizzata (SAU)

CLASSI DI SUPERFICIE TOTALE CLASSI DI SAU	CLASSI DI CAPI										Totale
	Meno di 50	50 -- 100	100 -- 500	500 -- 1000	1000 -- 3000	3000 -- 5000	5000 -- 10000	10000 -- 25000	25000 -- 50000	50000 ed oltre	
AZIENDE											
CLASSI DI SUPERFICIE TOTALE (in ettari)											
Senza superficie	-	-	-	-	1	-	-	-	-	-	1
Meno di 1 ettaro	40	-	-	-	-	-	-	-	-	-	40
1 -- 2	69	-	-	1	-	-	-	-	-	-	70
2 -- 3	49	2	1	-	-	-	-	-	-	-	52
3 -- 5	70	1	1	-	1	-	-	-	-	-	73
5 -- 10	65	1	1	-	-	-	-	-	1	-	68
10 -- 20	156	2	-	-	-	-	1	-	-	-	159
20 -- 30	74	1	1	-	-	-	-	-	-	-	76
30 -- 50	61	5	1	-	-	-	-	-	-	-	67
50 -- 100	43	2	2	-	-	-	-	-	-	-	47
100 ed oltre	13	3	2	-	-	-	-	-	-	1	19
TOTALE	640	17	9	1	2	-	1	-	1	1	672
CLASSI DI SAU (in ettari)											
Senza superficie	-	-	-	-	1	-	-	-	-	-	1
Meno di 1 ettaro	45	-	-	-	-	-	-	-	-	-	45
1 -- 2	77	-	-	1	-	-	-	-	-	-	78
2 -- 3	54	2	1	-	-	-	-	-	-	-	57
3 -- 5	68	1	1	-	1	-	-	-	-	-	71
5 -- 10	93	2	1	-	-	-	1	-	1	-	98
10 -- 20	164	2	1	-	-	-	-	-	-	-	167
20 -- 30	66	4	1	-	-	-	-	-	-	-	71
30 -- 50	51	4	1	-	-	-	-	-	-	-	56
50 -- 100	19	-	1	-	-	-	-	-	-	-	20
100 ed oltre	3	2	2	-	-	-	-	-	-	1	8
TOTALE	640	17	9	1	2	-	1	-	1	1	672
CAPI											
CLASSI DI SUPERFICIE TOTALE (in ettari)											
Senza superficie	-	-	-	-	1.800	-	-	-	-	-	1.800
Meno di 1 ettaro	293	-	-	-	-	-	-	-	-	-	293
1 -- 2	690	-	-	500	-	-	-	-	-	-	1.190
2 -- 3	403	130	300	-	-	-	-	-	-	-	833
3 -- 5	631	50	220	-	2.000	-	-	-	-	-	2.901
5 -- 10	773	90	100	-	-	-	-	-	43.000	-	43.963
10 -- 20	2.101	110	-	-	-	-	8.300	-	-	-	10.511
20 -- 30	1.008	50	100	-	-	-	-	-	-	-	1.158
30 -- 50	931	270	200	-	-	-	-	-	-	-	1.401
50 -- 100	674	100	400	-	-	-	-	-	-	-	1.174
100 ed oltre	236	160	300	-	-	-	-	-	-	60.000	60.696
TOTALE	7.740	960	1.620	500	3.800	-	8.300	-	43.000	60.000	125.920
CLASSI DI SAU (in ettari)											
Senza superficie	-	-	-	-	1.800	-	-	-	-	-	1.800
Meno di 1 ettaro	370	-	-	-	-	-	-	-	-	-	370
1 -- 2	711	-	-	500	-	-	-	-	-	-	1.211
2 -- 3	437	130	300	-	-	-	-	-	-	-	867
3 -- 5	701	50	220	-	2.000	-	-	-	-	-	2.971
5 -- 10	1.118	150	100	-	-	-	8.300	-	43.000	-	52.668
10 -- 20	2.208	100	100	-	-	-	-	-	-	-	2.408
20 -- 30	968	210	100	-	-	-	-	-	-	-	1.278
30 -- 50	800	210	200	-	-	-	-	-	-	-	1.210
50 -- 100	363	-	300	-	-	-	-	-	-	-	663
100 ed oltre	64	110	300	-	-	-	-	-	-	60.000	60.474
TOTALE	7.740	960	1.620	500	3.800	-	8.300	-	43.000	60.000	125.920

Tavola 3.14 - Aziende che utilizzano mezzi meccanici aziendali ed extraziendali per titolo di possesso dei mezzi meccanici, tipo di mezzo utilizzato e zona altimetrica

MEZZI MECCANICI	Totale aziende	DI PROPRIETÀ SOLO DELL'AZIENDA			In comproprietà	Forniti da terzi
		Aziende	NUMERO MEZZI			
			Totale	Di età inferiore a 10 anni		
TOTALE						
TOTALE	29.524	22.352	-	-	1.832	10.565
Trattrici	16.606	9.871	12.540	3.188	892	6.799
Di potenza inferiore a 40 Kw	8.989	5.208	5.603	1.095	509	3.714
Da 40 Kw a meno di 60 Kw	6.133	3.763	4.331	1.153	327	2.370
Da 60 Kw a meno di 100 Kw	2.556	1.873	2.400	868	104	709
Di 100 Kw e oltre	271	182	206	72	15	84
Motocoltivatori, motozappe, motofresatrici e motofalciatrici	20.947	17.657	19.289	4.006	1.164	3.387
Mietitrebbiatrici	2.577	281	286	18	76	2.304
Macchine per la raccolta completamente automatizzata di:						
Pomodoro da industria	2	2	2	1	-	-
Patata	3	1	1	-	-	2
Barbabietola da zucchero	1	1	1	-	-	1
Altri prodotti	258	201	263	81	11	65
Apparecchi meccanici distribuzione dei prodotti fitoiatrici	4.755	3.586	3.850	759	349	1.062
Macchine per la fertilizzazione	2.568	1.830	1.920	381	215	657
Altri mezzi meccanici	1.799	1.546	-	-	101	216
MONTAGNA						
TOTALE	-	-	-	-	-	-
Trattrici	-	-	-	-	-	-
Di potenza inferiore a 40 Kw	-	-	-	-	-	-
Da 40 Kw a meno di 60 Kw	-	-	-	-	-	-
Da 60 Kw a meno di 100 Kw	-	-	-	-	-	-
Di 100 Kw e oltre	-	-	-	-	-	-
Motocoltivatori, motozappe, motofresatrici e motofalciatrici	-	-	-	-	-	-
Mietitrebbiatrici	-	-	-	-	-	-
Macchine per la raccolta completamente automatizzata di:						
Pomodoro da industria	-	-	-	-	-	-
Patata	-	-	-	-	-	-
Barbabietola da zucchero	-	-	-	-	-	-
Altri prodotti	-	-	-	-	-	-
Apparecchi meccanici distribuzione dei prodotti fitoiatrici	-	-	-	-	-	-
Macchine per la fertilizzazione	-	-	-	-	-	-
Altri mezzi meccanici	-	-	-	-	-	-
COLLINA						
TOTALE	10.981	8.282	-	-	844	4.601
Trattrici	6.818	4.062	5.391	1.275	345	2.823
Di potenza inferiore a 40 Kw	2.471	1.333	1.421	248	125	1.125
Da 40 Kw a meno di 60 Kw	3.178	1.958	2.232	468	169	1.241
Da 60 Kw a meno di 100 Kw	1.663	1.245	1.588	508	66	440
Di 100 Kw e oltre	185	138	150	51	11	44
Motocoltivatori, motozappe, motofresatrici e motofalciatrici	7.490	6.497	6.970	1.356	560	1.109
Mietitrebbiatrici	2.047	245	250	15	70	1.808
Macchine per la raccolta completamente automatizzata di:						
Pomodoro da industria	-	-	-	-	-	-
Patata	-	-	-	-	-	-
Barbabietola da zucchero	-	-	-	-	-	-
Altri prodotti	73	60	71	20	2	17
Apparecchi meccanici distribuzione dei prodotti fitoiatrici	1.082	900	1.048	252	85	171
Macchine per la fertilizzazione	1.050	794	852	162	90	234
Altri mezzi meccanici	638	529	-	-	41	95
PIANURA						
TOTALE	18.543	14.070	-	-	988	5.964
Trattrici	9.788	5.809	7.149	1.913	547	3.976
Di potenza inferiore a 40 Kw	6.518	3.875	4.182	847	384	2.589
Da 40 Kw a meno di 60 Kw	2.955	1.805	2.099	685	158	1.129
Da 60 Kw a meno di 100 Kw	893	628	812	360	38	269
Di 100 Kw e oltre	86	44	56	21	4	40
Motocoltivatori, motozappe, motofresatrici e motofalciatrici	13.457	11.160	12.319	2.650	604	2.278
Mietitrebbiatrici	530	36	36	3	6	496
Macchine per la raccolta completamente automatizzata di:						
Pomodoro da industria	2	2	2	1	-	-
Patata	3	1	1	-	-	2
Barbabietola da zucchero	1	1	1	-	-	1
Altri prodotti	185	141	192	61	9	48
Apparecchi meccanici distribuzione dei prodotti fitoiatrici	3.673	2.686	2.802	507	264	891
Macchine per la fertilizzazione	1.518	1.036	1.068	219	125	423
Altri mezzi meccanici	1.161	1.017	-	-	60	121

Tavola 3.15 - Aziende e relativo numero di giornate di lavoro aziendale, per classe di giornate di lavoro, classe di superficie totale e classe di superficie agricola utilizzata (SAU)

CLASSI DI SUPERFICIE TOTALE CLASSI DI SAU	CLASSI DI GIORNATE DI LAVORO								Totale
	Meno di 50	50 -- 100	100 -- 200	200 -- 300	300 -- 500	500 -- 1000	1000 -- 2500	2500 ed oltre	

AZIENDE									
CLASSI DI SUPERFICIE TOTALE (in ettari)									
Senza superficie	-	1	1	-	1	-	-	-	3
Meno di 1 ettaro	9.057	2.215	467	83	57	6	1	-	11.886
1 -- 2	4.097	3.040	1.549	208	103	24	-	-	9.021
2 -- 3	930	1.101	1.109	387	150	35	3	-	3.715
3 -- 5	587	517	953	501	459	96	4	-	3.117
5 -- 10	309	245	404	368	568	385	43	2	2.324
10 -- 20	139	113	151	138	294	372	111	4	1.322
20 -- 30	39	18	49	19	127	156	70	13	491
30 -- 50	24	20	27	29	89	122	89	21	421
50 -- 100	14	9	20	14	50	88	70	23	288
100 ed oltre	7	5	11	3	21	39	36	32	154
TOTALE	15.203	7.284	4.741	1.750	1.919	1.323	427	95	32.742
CLASSI DI SAU (in ettari)									
Senza superficie	-	1	1	-	1	1	-	-	4
Meno di 1 ettaro	9.459	2.395	518	93	64	7	1	-	12.537
1 -- 2	3.923	3.093	1.624	236	108	28	1	-	9.013
2 -- 3	853	992	1.089	393	168	37	2	-	3.534
3 -- 5	512	462	910	497	482	111	7	-	2.981
5 -- 10	289	208	384	352	566	419	50	2	2.270
10 -- 20	103	93	136	122	301	372	117	6	1.250
20 -- 30	28	17	34	18	124	149	84	13	467
30 -- 50	19	14	26	26	53	124	75	22	359
50 -- 100	17	5	14	12	35	55	67	21	226
100 ed oltre	-	4	5	1	17	20	23	31	101
TOTALE	15.203	7.284	4.741	1.750	1.919	1.323	427	95	32.742

GIORNATE DI LAVORO AZIENDALE									
CLASSI DI SUPERFICIE TOTALE (in ettari)									
Senza superficie	-	82	150	-	300	-	-	-	532
Meno di 1 ettaro	205.454	137.678	55.744	18.711	20.169	3.463	1.095	-	442.314
1 -- 2	108.105	201.240	192.361	46.789	35.791	13.923	-	-	598.209
2 -- 3	22.790	77.676	147.512	87.330	53.271	21.411	3.190	-	413.180
3 -- 5	13.198	35.573	131.826	117.574	164.496	59.899	5.271	-	527.837
5 -- 10	7.267	16.545	56.149	87.828	210.043	248.333	56.095	6.900	689.160
10 -- 20	3.035	7.671	21.420	32.964	110.673	251.260	154.673	11.920	593.616
20 -- 30	803	1.231	6.954	4.710	47.119	108.769	95.684	40.064	305.334
30 -- 50	414	1.268	3.705	6.777	33.878	85.343	131.934	73.351	336.670
50 -- 100	396	566	2.852	3.351	19.757	61.293	99.579	122.371	310.165
100 ed oltre	150	280	1.596	620	7.529	29.334	57.202	224.495	321.206
TOTALE	361.612	479.810	620.269	406.654	703.026	883.028	604.723	479.101	4.538.223
CLASSI DI SAU (in ettari)									
Senza superficie	-	82	150	-	300	900	-	-	1.432
Meno di 1 ettaro	216.215	149.393	61.795	21.032	22.533	4.183	1.095	-	476.246
1 -- 2	103.218	205.192	202.494	52.593	37.475	16.483	1.040	-	618.495
2 -- 3	20.412	70.465	145.088	89.337	59.648	22.660	2.150	-	409.760
3 -- 5	11.415	31.591	126.762	116.956	173.726	68.913	9.979	-	539.342
5 -- 10	6.870	14.093	53.593	84.252	209.121	272.724	65.738	6.900	713.291
10 -- 20	2.122	6.421	19.255	28.921	113.420	250.702	161.855	17.045	599.741
20 -- 30	545	1.169	4.854	4.505	46.766	104.067	116.031	40.739	318.676
30 -- 50	329	849	3.657	5.947	20.043	87.601	112.026	79.351	309.803
50 -- 100	486	325	1.826	2.901	13.850	39.660	97.047	113.291	269.386
100 ed oltre	-	230	795	210	6.144	15.135	37.762	221.775	282.051
TOTALE	361.612	479.810	620.269	406.654	703.026	883.028	604.723	479.101	4.538.223

Tavola 3.16 - Aziende per categoria di manodopera familiare, classe di superficie totale, classe di superficie agricola utilizzata (SAU) e sesso

		FAMILIARI E PARENTI DEL CONDUTTORE					
CLASSI DI SUPERFICIE TOTALE CLASSI DI SAU	Conduttore	CONIUGE		ALTRI FAMILIARI DEL CONDUTTORE		Parenti del conduttore	Totale
		Totale	Di cui che lavora in azienda	Totale	Di cui che lavorano in azienda		
TOTALE							
CLASSI DI SUPERFICIE TOTALE (in ettari)							
Senza superficie	3	2	1	1	-	-	3
Meno di 1 ettaro	11.875	7.617	5.219	5.135	1.480	641	11.875
1 -- 2	9.014	6.110	4.492	4.287	1.622	614	9.014
2 -- 3	3.715	2.650	2.052	1.898	869	290	3.715
3 -- 5	3.110	2.188	1.714	1.621	806	303	3.110
5 -- 10	2.318	1.589	1.207	1.268	696	216	2.318
10 -- 20	1.308	883	663	730	366	125	1.308
20 -- 30	482	325	233	286	160	38	482
30 -- 50	412	273	218	237	138	30	412
50 -- 100	276	183	138	152	88	18	276
100 ed oltre	137	73	41	69	40	10	137
TOTALE	32.650	21.893	15.978	15.684	6.265	2.285	32.650
CLASSI DI SAU (in ettari)							
Senza superficie	4	3	2	2	1	-	4
Meno di 1 ettaro	12.523	8.031	5.502	5.447	1.579	672	12.523
1 -- 2	9.006	6.123	4.531	4.266	1.645	638	9.006
2 -- 3	3.532	2.523	1.939	1.829	836	277	3.532
3 -- 5	2.976	2.109	1.669	1.567	794	287	2.976
5 -- 10	2.262	1.556	1.174	1.261	681	209	2.262
10 -- 20	1.238	830	631	692	363	118	1.238
20 -- 30	456	309	231	270	162	33	456
30 -- 50	351	228	181	189	113	29	351
50 -- 100	213	132	93	116	66	16	213
100 ed oltre	89	49	25	45	25	6	89
TOTALE	32.650	21.893	15.978	15.684	6.265	2.285	32.650
MASCHI							
CLASSI DI SUPERFICIE TOTALE (in ettari)							
Senza superficie	2	1	-	1	-	-	3
Meno di 1 ettaro	7.089	2.855	2.410	3.822	1.172	533	10.685
1 -- 2	5.735	2.103	1.773	3.237	1.249	495	8.317
2 -- 3	2.503	774	690	1.455	685	233	3.480
3 -- 5	2.065	650	560	1.246	622	256	2.889
5 -- 10	1.598	434	354	988	564	185	2.163
10 -- 20	941	215	168	567	309	97	1.221
20 -- 30	353	68	53	233	133	29	442
30 -- 50	310	56	45	177	111	25	382
50 -- 100	213	33	27	120	70	16	255
100 ed oltre	103	10	4	58	36	9	122
TOTALE	20.912	7.199	6.084	11.904	4.951	1.878	29.959
CLASSI DI SAU (in ettari)							
Senza superficie	3	1	-	2	1	-	4
Meno di 1 ettaro	7.511	2.988	2.520	4.045	1.244	561	11.287
1 -- 2	5.728	2.092	1.772	3.236	1.273	514	8.298
2 -- 3	2.402	720	638	1.402	654	223	3.314
3 -- 5	1.964	646	558	1.209	621	239	2.769
5 -- 10	1.559	429	342	969	549	179	2.111
10 -- 20	911	186	146	547	304	92	1.161
20 -- 30	339	63	50	213	132	24	416
30 -- 50	263	42	35	151	96	25	322
50 -- 100	166	22	19	91	54	15	196
100 ed oltre	66	10	4	39	23	6	81
TOTALE	20.912	7.199	6.084	11.904	4.951	1.878	29.959

Tavola 3.16 segue - Aziende per categoria di manodopera familiare, classe di superficie totale, classe di superficie agricola utilizzata (SAU) e sesso

		FAMILIARI E PARENTI DEL CONDUTTORE						
CLASSI DI SUPERFICIE TOTALE CLASSI DI SAU	Conduttore	CONIUGE		ALTRI FAMILIARI DEL CONDUTTORE		Parenti del conduttore	Totale	
		Totale	Di cui che lavora in azienda	Totale	Di cui che lavorano in azienda			
FEMMINE								
CLASSI DI SUPERFICIE TOTALE (in ettari)								
Senza superficie	1	1	1	1	-	-	2	
Meno di 1 ettaro	4.786	4.762	2.809	3.055	559	165	9.962	
1 -- 2	3.279	4.007	2.719	2.547	664	193	7.524	
2 -- 3	1.212	1.876	1.362	1.103	361	114	3.179	
3 -- 5	1.045	1.538	1.154	953	357	101	2.682	
5 -- 10	720	1.155	853	734	295	68	1.953	
10 -- 20	367	668	495	442	149	48	1.084	
20 -- 30	129	257	180	186	70	13	409	
30 -- 50	102	217	173	133	52	8	336	
50 -- 100	63	150	111	97	33	3	223	
100 ed oltre	34	63	37	34	13	2	101	
TOTALE	11.738	14.694	9.894	9.285	2.553	715	27.455	
CLASSI DI SAU (in ettari)								
Senza superficie	1	2	2	1	-	-	3	
Meno di 1 ettaro	5.012	5.043	2.982	3.242	597	174	10.491	
1 -- 2	3.278	4.031	2.759	2.525	675	204	7.540	
2 -- 3	1.130	1.803	1.301	1.068	349	104	3.025	
3 -- 5	1.012	1.463	1.111	913	347	97	2.568	
5 -- 10	703	1.127	832	741	297	67	1.909	
10 -- 20	327	644	485	431	149	47	1.019	
20 -- 30	117	246	181	172	70	12	387	
30 -- 50	88	186	146	101	40	7	285	
50 -- 100	47	110	74	71	23	2	164	
100 ed oltre	23	39	21	20	6	1	64	
TOTALE	11.738	14.694	9.894	9.285	2.553	715	27.455	

Tavola 3.17 - Aziende per categoria di altra manodopera aziendale, classe di superficie totale, classe di superficie agricola utilizzata (SAU) e sesso

	ALTRA MANODOPERA AZIENDALE				
CLASSI DI SUPERFICIE TOTALE CLASSI DI SAU	DIRIGENTI E IMPIEGATI		OPERAI ED ASSIMILATI		Totale
	A tempo indeterminato	A tempo determinato	A tempo indeterminato	A tempo determinato	
TOTALE					
CLASSI DI SUPERFICIE TOTALE (in ettari)					
Meno di 1 ettaro	7	353	170	2.708	3.224
1 -- 2	5	150	84	1.432	1.669
2 -- 3	3	81	36	688	803
3 -- 5	4	96	22	730	847
5 -- 10	4	104	38	796	923
10 -- 20	6	61	19	519	588
20 -- 30	7	34	10	230	269
30 -- 50	5	19	7	195	218
50 -- 100	6	20	14	157	186
100 ed oltre	12	17	12	98	118
TOTALE	59	935	412	7.553	8.845
CLASSI DI SAU (in ettari)					
Meno di 1 ettaro	8	365	181	2.849	3.389
1 -- 2	8	151	80	1.407	1.643
2 -- 3	2	83	32	655	767
3 -- 5	3	91	29	719	836
5 -- 10	4	102	33	798	918
10 -- 20	6	62	19	511	582
20 -- 30	5	33	8	230	264
30 -- 50	5	17	11	174	198
50 -- 100	6	20	9	135	160
100 ed oltre	12	11	10	75	88
TOTALE	59	935	412	7.553	8.845
MASCHI					
CLASSI DI SUPERFICIE TOTALE (in ettari)					
Meno di 1 ettaro	5	341	159	2.612	3.104
1 -- 2	4	127	71	1.323	1.523
2 -- 3	2	73	29	605	707
3 -- 5	4	83	19	627	729
5 -- 10	3	91	35	702	813
10 -- 20	5	56	19	483	550
20 -- 30	7	30	9	213	250
30 -- 50	3	16	7	189	208
50 -- 100	4	20	13	154	182
100 ed oltre	12	16	12	97	117
TOTALE	49	853	373	7.005	8.183
CLASSI DI SAU (in ettari)					
Meno di 1 ettaro	6	353	169	2.750	3.265
1 -- 2	6	127	68	1.294	1.493
2 -- 3	2	75	25	571	670
3 -- 5	3	79	26	615	718
5 -- 10	3	88	30	709	812
10 -- 20	5	57	18	471	539
20 -- 30	5	27	8	216	247
30 -- 50	3	17	11	172	195
50 -- 100	4	20	8	132	156
100 ed oltre	12	10	10	75	88
TOTALE	49	853	373	7.005	8.183

Tavola 3.17 segue - Aziende per categoria di altra manodopera aziendale, classe di superficie totale, classe di superficie agricola utilizzata (SAU) e sesso

	ALTRA MANODOPERA AZIENDALE				
CLASSI DI SUPERFICIE TOTALE CLASSI DI SAU	DIRIGENTI E IMPIEGATI		OPERAI ED ASSIMILATI		Totale
	A tempo indeterminato	A tempo determinato	A tempo indeterminato	A tempo determinato	
FEMMINE					
CLASSI DI SUPERFICIE TOTALE (in ettari)					
Meno di 1 ettaro	3	32	17	329	379
1 -- 2	1	42	33	371	447
2 -- 3	1	19	15	252	285
3 -- 5	-	30	9	355	394
5 -- 10	1	48	12	455	512
10 -- 20	3	23	3	303	327
20 -- 30	-	14	2	139	155
30 -- 50	2	13	1	117	133
50 -- 100	2	8	3	95	106
100 ed oltre	-	9	1	70	79
TOTALE	13	238	96	2.486	2.817
CLASSI DI SAU (in ettari)					
Meno di 1 ettaro	3	33	18	344	396
1 -- 2	2	42	35	384	462
2 -- 3	-	20	12	248	279
3 -- 5	1	30	10	368	408
5 -- 10	1	47	12	450	506
10 -- 20	2	24	4	307	333
20 -- 30	-	16	-	138	154
30 -- 50	2	10	2	103	116
50 -- 100	2	9	2	89	101
100 ed oltre	-	7	1	55	62
TOTALE	13	238	96	2.486	2.817

Tavola 3.18 - Aziende interessate al contoterzismo e relativo numero di giornate di lavoro secondo l'utilizzazione dei mezzi meccanici per classe di superficie totale e classe di superficie agricola utilizzata (SAU)

CLASSI DI SUPERFICIE TOTALE CLASSI DI SAU	AZIENDE CHE UTILIZZANO MEZZI MECCANICI						
	IN ALTRE AZIENDE AGRICOLE			IN AZIENDA E FORNITI DA			
	Totale	Di proprietà solo dell'azienda	In comproprietà	Totale	Altre aziende agricole	Organismi associativi	Imprese di esercizio e noleggio
AZIENDE							
CLASSI DI SUPERFICIE TOTALE (in ettari)							
Senza superficie	-	-	-	-	-	-	-
Meno di 1 ettaro	21	16	5	4.057	2.977	334	753
1 -- 2	13	9	4	2.814	2.025	225	574
2 -- 3	13	7	6	1.079	780	80	227
3 -- 5	9	7	2	911	640	77	201
5 -- 10	6	6	-	703	485	66	163
10 -- 20	12	11	1	456	308	45	105
20 -- 30	9	9	-	198	125	18	58
30 -- 50	5	5	-	171	104	12	57
50 -- 100	3	2	1	122	87	5	30
100 ed oltre	1	1	-	54	31	5	18
TOTALE	92	73	19	10.565	7.562	867	2.186
CLASSI DI SAU (in ettari)							
Senza superficie	-	-	-	-	-	-	-
Meno di 1 ettaro	21	16	5	4.254	3.124	348	789
1 -- 2	13	9	4	2.823	2.026	228	580
2 -- 3	16	10	6	1.027	746	75	214
3 -- 5	9	7	2	860	606	73	190
5 -- 10	4	4	-	705	472	71	171
10 -- 20	13	12	1	432	298	39	97
20 -- 30	9	9	-	190	119	15	58
30 -- 50	3	3	-	148	91	9	50
50 -- 100	4	3	1	91	63	4	24
100 ed oltre	-	-	-	35	17	5	13
TOTALE	92	73	19	10.565	7.562	867	2.186
GIORNATE DI LAVORO EFFETTUATE							
CLASSI DI SUPERFICIE TOTALE (in ettari)							
Senza superficie	-	-	-	-	-	-	-
Meno di 1 ettaro	476	466	10	15.454	9.881	2.067	3.506
1 -- 2	121	98	23	13.044	8.630	1.439	2.975
2 -- 3	463	322	141	5.295	3.655	462	1.178
3 -- 5	135	127	8	5.135	3.429	482	1.224
5 -- 10	139	139	-	4.414	3.041	371	1.002
10 -- 20	245	242	3	3.209	2.217	283	709
20 -- 30	365	365	-	1.567	1.084	115	368
30 -- 50	205	205	-	1.701	1.149	86	466
50 -- 100	99	69	30	1.348	958	29	361
100 ed oltre	20	20	-	1.057	799	33	225
TOTALE	2.268	2.053	215	52.224	34.843	5.367	12.014
CLASSI DI SAU (in ettari)							
Senza superficie	-	-	-	-	-	-	-
Meno di 1 ettaro	476	466	10	16.316	10.470	2.150	3.696
1 -- 2	121	98	23	13.155	8.682	1.450	3.023
2 -- 3	520	379	141	5.108	3.566	445	1.097
3 -- 5	104	96	8	4.856	3.257	447	1.152
5 -- 10	120	120	-	4.489	3.024	411	1.054
10 -- 20	316	313	3	3.190	2.242	257	691
20 -- 30	352	352	-	1.790	1.320	89	381
30 -- 50	140	140	-	1.308	836	66	406
50 -- 100	119	89	30	1.381	1.015	19	347
100 ed oltre	-	-	-	631	431	33	167
TOTALE	2.268	2.053	215	52.224	34.843	5.367	12.014

Capitolo 4 – Dati comunali

Tavola 4.1 - Aziende per forma di conduzione, comune e zona altimetrica

COMUNI ZONE ALTIMETRICHE	CONDUZIONE DIRETTA DEL COLTIVATORE				Conduzione con salariati	Conduzione a colonia parziaria appoderata	Altra forma di conduzione	Totale generale
	Con solo manodopera familiare	Con manodopera familiare prevalente	Con manodopera extrafamiliare prevalente	Totale				
Avetrana	724	502	158	1.384	11	1	-	1.396
Carosino	210	5	2	217	1	-	-	218
Castellaneta	1.022	205	159	1.386	29	-	-	1.415
Crispiano	1.037	102	76	1.215	12	-	-	1.227
Faggiano	723	17	14	754	11	-	-	765
Fragagnano	781	91	87	959	10	-	-	969
Ginosa	2.903	507	158	3.568	34	-	1	3.603
Grottaglie	2.882	338	204	3.424	143	3	1	3.571
Laterza	1.736	193	48	1.977	7	-	-	1.984
Leporano	159	1	3	163	6	-	-	169
Lizzano	1.610	324	113	2.047	58	-	-	2.105
Manduria	3.428	509	222	4.159	177	2	-	4.338
Martina Franca	5.923	972	294	7.189	112	1	-	7.302
Maruggio	758	220	97	1.075	104	-	-	1.179
Massafra	816	146	71	1.033	26	-	-	1.059
Monteiasi	573	5	4	582	3	1	-	586
Montemesola	366	65	21	452	1	-	-	453
Monteparano	49	43	4	96	1	-	-	97
Mottola	2.322	149	50	2.521	29	-	-	2.550
Palagianello	626	45	44	715	4	-	-	719
Palagiano	1.211	232	119	1.562	13	-	-	1.575
Pulsano	388	38	23	449	18	3	-	470
Roccaforzata	192	40	2	234	1	-	-	235
San Giorgio Ionico	362	47	19	428	4	-	-	432
San Marzano di San Giuseppe	787	380	86	1.253	7	1	-	1.261
Sava	1.448	223	141	1.812	27	2	-	1.841
Statte	57	28	17	102	3	-	-	105
Taranto	824	229	50	1.103	38	4	-	1.145
Torricella	385	141	42	568	2	-	-	570
TOTALE	34.302	5.797	2.328	42.427	892	18	2	43.339
ZONE ALTIMETRICHE								
Montagna	-	-	-	-	-	-	-	-
Collina	13.906	2.026	709	16.641	211	1	1	16.854
Pianura	20.396	3.771	1.619	25.786	681	17	1	26.485
TOTALE	34.302	5.797	2.328	42.427	892	18	2	43.339

Tavola 4.2 - Superficie totale per forma di conduzione delle aziende, comune e zona altimetrica (superficie in ettari)

COMUNI ZONE ALTIMETRICHE	CONDUZIONE DIRETTA DEL COLTIVATORE				Conduzione con salariati	Conduzione a colonia parziaria appoderata	Altra forma di conduzione	Totale generale
	Con solo manodopera familiare	Con manodopera familiare prevalente	Con manodopera extrafamiliare prevalente	Totale				
Avetrana	1.190,64	1.110,36	1.850,93	4.151,93	585,40	15,21	-	4.752,54
Carosino	337,95	147,14	4,65	489,74	387,36	-	-	877,10
Castellaneta	6.675,80	2.571,88	3.701,88	12.949,56	987,23	-	-	13.936,79
Crispiano	2.393,16	1.057,98	3.194,22	6.645,36	1.740,63	-	-	8.385,99
Faggiano	957,82	76,69	48,04	1.082,55	299,90	-	-	1.382,45
Fragagnano	774,23	169,32	363,91	1.307,46	86,28	-	-	1.393,74
Ginosa	6.970,86	2.446,47	2.936,65	12.353,98	1.642,89	-	3,35	14.000,22
Grottaglie	4.041,37	974,81	1.993,82	7.010,00	1.567,83	2,57	7,09	8.587,49
Laterza	9.493,05	2.827,17	877,94	13.198,16	1.310,67	-	-	14.508,83
Leporano	270,12	19,48	129,22	418,82	39,35	-	-	458,17
Lizzano	1.887,65	738,67	823,02	3.449,34	330,98	-	-	3.780,32
Manduria	5.411,97	1.797,95	1.458,69	8.668,61	525,07	0,83	-	9.194,51
Martina Franca	11.536,22	3.841,54	1.934,76	17.312,52	856,19	5,30	-	18.174,01
Maruggio	993,22	380,50	774,65	2.148,37	979,92	-	-	3.128,29
Massafra	2.166,04	1.185,01	2.239,91	5.590,96	755,70	-	-	6.346,66
Monteiasi	546,51	15,64	135,71	697,86	21,79	1,20	-	720,85
Montemesola	350,85	123,25	362,00	836,10	0,91	-	-	837,01
Monteparano	25,85	45,61	2,92	74,38	1,07	-	-	75,45
Mottola	13.310,22	2.465,06	1.462,23	17.237,51	1.103,11	-	-	18.340,62
Palagianello	1.011,74	403,23	1.393,86	2.808,83	77,57	-	-	2.886,40
Palagiano	2.007,65	725,64	2.183,62	4.916,91	258,81	-	-	5.175,72
Pulsano	476,95	92,40	111,11	680,46	161,83	39,30	-	881,59
Roccaforzata	358,39	28,68	11,18	398,25	7,26	-	-	405,51
San Giorgio Ionico	716,75	106,88	125,95	949,58	37,51	-	-	987,09
San Marzano di San Giuseppe	1.043,92	539,75	389,66	1.973,33	9,35	0,20	-	1.982,88
Sava	1.859,49	569,47	556,55	2.985,51	76,26	1,42	-	3.063,19
Statte	386,92	780,79	1.214,12	2.381,83	469,55	-	-	2.851,38
Taranto	2.370,42	2.738,19	1.366,51	6.475,12	1.773,10	32,66	-	8.280,88
Torricella	586,99	549,57	629,59	1.766,15	170,38	-	-	1.936,53
TOTALE	80.152,75	28.529,13	32.277,30	140.959,18	16.263,90	98,69	10,44	157.332,21
ZONE ALTIMETRICHE								
Montagna	-	-	-	-	-	-	-	-
Collina	47.986,15	14.152,12	10.913,46	73.051,73	5.900,09	5,30	3,35	78.960,47
Pianura	32.166,60	14.377,01	21.363,84	67.907,45	10.363,81	93,39	7,09	78.371,74
TOTALE	80.152,75	28.529,13	32.277,30	140.959,18	16.263,90	98,69	10,44	157.332,21

Tavola 4.3 - Superficie agricola utilizzata (SAU) per forma di conduzione delle aziende, comune e zona altimetrica
(superficie in ettari)

COMUNI ZONE ALTIMETRICHE	CONDUZIONE DIRETTA DEL COLTIVATORE				Conduzione con salariati	Conduzione a colonia parziaria appoderata	Altra forma di conduzione	Totale generale
	Con solo manodopera familiare	Con manodopera familiare prevalente	Con manodopera extrafamiliare prevalente	Totale				
Avetrana	1.063,86	1.052,79	1.614,29	3.730,94	567,23	4,69	-	4.302,86
Carosino	314,66	147,14	4,65	466,45	372,24	-	-	838,69
Castellaneta	5.858,80	2.329,47	3.363,44	11.551,71	923,36	-	-	12.475,07
Crispiano	2.095,74	922,85	2.853,50	5.872,09	1.559,35	-	-	7.431,44
Faggiano	883,76	71,86	48,04	1.003,66	105,46	-	-	1.109,12
Fragagnano	744,49	167,97	313,84	1.226,30	81,27	-	-	1.307,57
Ginosa	6.568,06	2.272,12	2.636,19	11.476,37	1.293,29	-	3,35	12.773,01
Grottaglie	3.712,13	929,58	1.866,26	6.507,97	1.364,54	2,57	7,09	7.882,17
Laterza	8.662,27	2.691,89	859,00	12.213,16	575,57	-	-	12.788,73
Leporano	250,75	19,00	123,00	392,75	37,30	-	-	430,05
Lizzano	1.801,98	709,64	767,37	3.278,99	314,28	-	-	3.593,27
Manduria	5.086,99	1.674,52	1.389,61	8.151,12	452,27	0,83	-	8.604,22
Martina Franca	8.862,24	2.587,31	1.212,68	12.662,23	269,04	5,23	-	12.936,50
Maruggio	926,98	351,15	621,34	1.899,47	930,34	-	-	2.829,81
Massafra	1.832,01	1.033,21	1.898,80	4.764,02	651,77	-	-	5.415,79
Monteiasi	535,15	15,64	135,48	686,27	21,79	1,20	-	709,26
Montemesola	339,84	120,36	349,82	810,02	0,91	-	-	810,93
Monteparano	25,82	45,54	2,92	74,28	1,07	-	-	75,35
Mottola	9.609,47	1.753,09	940,13	12.302,69	476,64	-	-	12.779,33
Palagianello	885,45	366,92	1.311,26	2.563,63	73,50	-	-	2.637,13
Palagiano	1.942,75	706,71	2.052,94	4.702,40	252,84	-	-	4.955,24
Pulsano	465,87	92,30	111,05	669,22	154,39	39,30	-	862,91
Roccaforzata	253,63	28,00	11,18	292,81	7,26	-	-	300,07
San Giorgio Ionico	676,54	105,02	117,37	898,93	34,51	-	-	933,44
San Marzano di San Giuseppe	988,58	510,21	381,95	1.880,74	8,86	0,20	-	1.889,80
Sava	1.749,93	539,25	507,49	2.796,67	69,49	1,40	-	2.867,56
Statte	257,91	615,06	791,64	1.664,61	248,94	-	-	1.913,55
Taranto	2.196,61	2.532,44	1.154,87	5.883,92	1.527,72	32,66	-	7.444,30
Torricella	544,77	532,51	430,18	1.507,46	70,51	-	-	1.577,97
TOTALE	69.137,04	24.923,55	27.870,29	121.930,88	12.445,74	88,08	10,44	134.475,14
ZONE ALTIMETRICHE								
Montagna	-	-	-	-	-	-	-	-
Collina	39.560,84	11.633,88	9.011,44	60.206,16	3.537,90	5,23	3,35	63.752,64
Pianura	29.576,20	13.289,67	18.858,85	61.724,72	8.907,84	82,85	7,09	70.722,50
TOTALE	69.137,04	24.923,55	27.870,29	121.930,88	12.445,74	88,08	10,44	134.475,14

Tavola 4.4 - Aziende per titolo di possesso dei terreni, comune e zona altimetrica

COMUNI ZONE ALTIMETRICHE	TITOLO DI POSSESSO DEI TERRENI							Totale
	Proprietà	Affitto	Uso gratuito	Parte in proprietà e parte in affitto	Parte in proprietà e parte in uso gratuito	Parte in affitto e parte in uso gratuito	Parte in proprietà, parte in affitto e parte in uso gratuito	
Avetrana	1.334	3	13	1	45	-	-	1.396
Carosino	196	1	4	2	14	-	-	217
Castellaneta	1.228	61	10	49	53	6	8	1.415
Crispiano	1.192	7	3	9	16	-	-	1.227
Faggiano	755	5	-	4	1	-	-	765
Fragagnano	917	2	12	4	34	-	-	969
Ginosa	3.490	17	25	30	37	2	2	3.603
Grottaglie	3.535	10	6	8	11	-	1	3.571
Laterza	1.867	28	7	45	27	2	8	1.984
Leporano	164	1	2	1	1	-	-	169
Lizzano	2.087	2	8	5	3	-	-	2.105
Manduria	3.880	8	105	4	337	-	4	4.338
Martina Franca	7.206	46	9	21	17	1	2	7.302
Maruggio	1.171	2	1	1	4	-	-	1.179
Massafra	1.030	10	2	10	6	1	-	1.059
Monteiasi	585	-	-	-	1	-	-	586
Montemesola	431	-	10	1	11	-	-	453
Monteparano	97	-	-	-	-	-	-	97
Mottola	2.389	53	18	63	26	-	1	2.550
Palagianello	698	6	9	4	2	-	-	719
Palagiano	1.470	20	12	24	46	-	3	1.575
Pulsano	460	4	3	1	-	-	-	468
Roccaforzata	233	1	1	-	-	-	-	235
San Giorgio Ionico	420	1	4	3	3	-	1	432
San Marzano di San Giuseppe	1.242	-	9	2	8	-	-	1.261
Sava	1.817	1	-	-	23	-	-	1.841
Statte	98	-	-	3	2	2	-	105
Taranto	1.042	27	20	16	37	1	2	1.145
Torricella	560	-	2	1	7	-	-	570
TOTALE	41.594	316	295	312	772	15	32	43.336
ZONE ALTIMETRICHE								
Montagna	-	-	-	-	-	-	-	-
Collina	16.180	205	69	208	160	11	21	16.854
Pianura	25.414	111	226	104	612	4	11	26.482
TOTALE	41.594	316	295	312	772	15	32	43.336

Tavola 4.5 - Superficie totale per titolo di possesso dei terreni, comune e zona altimetrica (*superficie in ettari*)

COMUNI ZONE ALTIMETRICHE	TITOLO DI POSSESSO DEI TERRENI							Totale
	Proprietà	Affitto	Uso gratuito	Parte in proprietà e parte in affitto	Parte in proprietà e parte in uso gratuito	Parte in affitto e parte in uso gratuito	Parte in proprietà, parte in affitto e parte in uso gratuito	
Avetrana	4.352,51	100,80	85,70	0,71	212,82	-	-	4.752,54
Carosino	718,19	1,47	2,44	6,18	148,82	-	-	877,10
Castellaneta	10.032,23	1.495,92	52,50	1.287,44	655,73	131,63	281,34	13.936,79
Crispiano	6.189,92	517,03	78,70	1.167,32	433,02	-	-	8.385,99
Faggiano	1.356,95	11,91	-	11,57	2,02	-	-	1.382,45
Fragagnano	1.276,44	1,57	17,93	7,53	90,27	-	-	1.393,74
Ginosa	11.953,83	151,27	81,36	1.324,19	403,27	46,27	40,03	14.000,22
Grottaglie	7.611,83	153,84	61,65	532,98	144,98	-	82,21	8.587,49
Laterza	11.503,68	509,57	45,17	1.401,45	657,26	64,99	326,71	14.508,83
Leporano	379,88	1,12	5,34	37,92	33,91	-	-	458,17
Lizzano	3.601,58	12,03	29,14	89,53	48,04	-	-	3.780,32
Manduria	7.690,53	11,52	166,58	18,57	1.232,21	-	75,10	9.194,51
Martina Franca	15.532,48	2.006,69	18,69	288,57	122,99	130,33	74,26	18.174,01
Maruggio	3.063,96	2,90	44,00	2,37	15,06	-	-	3.128,29
Massafra	5.305,47	509,01	5,36	369,31	122,16	35,35	-	6.346,66
Monteiasi	715,24	-	-	-	5,61	-	-	720,85
Montemesola	789,13	-	8,13	18,50	21,25	-	-	837,01
Monteparano	75,45	-	-	-	-	-	-	75,45
Mottola	14.731,68	1.612,82	26,85	1.558,68	335,59	-	75,00	18.340,62
Palagianello	2.646,84	62,81	15,50	147,99	13,26	-	-	2.886,40
Palagiano	4.229,16	211,45	70,45	485,59	157,35	-	21,72	5.175,72
Pulsano	853,36	6,19	12,01	10,03	-	-	-	881,59
Roccaforzata	401,54	2,45	1,52	-	-	-	-	405,51
San Giorgio Ionico	914,27	0,84	7,91	10,44	46,50	-	7,13	987,09
San Marzano di San Giuseppe	1.951,64	-	6,42	3,69	21,13	-	-	1.982,88
Sava	2.987,31	0,94	-	-	74,94	-	-	3.063,19
Statte	2.293,27	-	-	194,58	338,83	24,70	-	2.851,38
Taranto	5.668,25	277,64	155,16	1.368,93	654,10	21,20	135,60	8.280,88
Torricella	1.840,05	-	3,21	64,10	29,17	-	-	1.936,53
TOTALE	130.666,67	7.661,79	1.001,72	10.408,17	6.020,29	454,47	1.119,10	157.332,21
ZONE ALTIMETRICHE								
Montagna	-	-	-	-	-	-	-	-
Collina	63.753,90	5.776,27	224,57	5.860,33	2.174,84	373,22	797,34	78.960,47
Pianura	66.912,77	1.885,52	777,15	4.547,84	3.845,45	81,25	321,76	78.371,74
TOTALE	130.666,67	7.661,79	1.001,72	10.408,17	6.020,29	454,47	1.119,10	157.332,21

Tavola 4.6 - Superficie agricola utilizzata (SAU) per titolo di possesso dei terreni, comune e zona altimetrica (superficie in ettari)

COMUNI ZONE ALTIMETRICHE	TITOLO DI POSSESSO DEI TERRENI							Totale
	Proprietà	Affitto	Uso gratuito	Parte in proprietà e parte in affitto	Parte in proprietà e parte in uso gratuito	Parte in affitto e parte in uso gratuito	Parte in proprietà, parte in affitto e parte in uso gratuito	
Avetrana	3.921,48	91,81	87,32	0,71	201,54	-	-	4.302,86
Carosino	682,57	1,47	2,00	5,81	146,84	-	-	838,69
Castellaneta	8.934,42	1.405,86	48,08	1.159,90	584,86	77,45	264,50	12.475,07
Crispiano	5.431,74	503,69	76,70	1.039,86	379,45	-	-	7.431,44
Faggiano	1.083,62	11,91	-	11,57	2,02	-	-	1.109,12
Fragagnano	1.193,57	1,57	16,66	7,19	88,58	-	-	1.307,57
Ginosa	10.922,99	167,18	79,81	1.187,65	364,16	16,08	35,14	12.773,01
Grottaglie	6.985,30	149,58	54,23	467,55	143,60	-	81,91	7.882,17
Laterza	9.917,49	494,10	40,90	1.360,67	622,44	64,41	288,72	12.788,73
Leporano	356,00	1,00	5,05	36,00	32,00	-	-	430,05
Lizzano	3.426,01	12,03	27,78	82,65	44,80	-	-	3.593,27
Manduria	7.205,56	11,52	154,98	18,57	1.139,64	-	73,95	8.604,22
Martina Franca	11.158,85	1.294,43	18,31	266,77	101,63	34,96	61,55	12.936,50
Maruggio	2.766,84	2,80	43,00	2,26	14,91	-	-	2.829,81
Massafra	4.496,87	461,77	4,45	321,71	102,49	28,50	-	5.415,79
Monteiasi	703,65	-	-	-	5,61	-	-	709,26
Montemesola	763,73	-	8,09	18,50	20,61	-	-	810,93
Monteparano	75,35	-	-	-	-	-	-	75,35
Mottola	10.283,40	1.083,11	31,31	1.060,04	247,47	-	74,00	12.779,33
Palagianello	2.422,31	60,61	14,95	129,70	9,56	-	-	2.637,13
Palagiano	4.050,30	199,70	68,59	475,13	140,35	-	21,17	4.955,24
Pulsano	834,68	6,19	12,01	10,03	-	-	-	862,91
Roccaforzata	296,10	2,45	1,52	-	-	-	-	300,07
San Giorgio Ionico	865,93	0,84	7,91	10,44	48,32	-	-	933,44
San Marzano di San Giuseppe	1.862,67	-	6,42	3,68	17,03	-	-	1.889,80
Sava	2.800,70	0,90	0,80	-	65,16	-	-	2.867,56
Statte	1.495,65	-	-	132,46	260,94	24,50	-	1.913,55
Taranto	5.085,55	261,03	141,35	1.196,49	634,24	20,50	105,14	7.444,30
Torricella	1.482,41	-	3,10	64,10	28,36	-	-	1.577,97
TOTALE	111.505,74	6.225,55	955,32	9.069,44	5.446,61	266,40	1.006,08	134.475,14
ZONE ALTIMETRICHE								
Montagna	-	-	-	-	-	-	-	-
Collina	51.217,15	4.444,68	218,41	5.035,03	1.920,56	192,90	723,91	63.752,64
Pianura	60.288,59	1.780,87	736,91	4.034,41	3.526,05	73,50	282,17	70.722,50
TOTALE	111.505,74	6.225,55	955,32	9.069,44	5.446,61	266,40	1.006,08	134.475,14

Tavola 4.7 - Aziende per classe di superficie totale, comune e zona altimetrica

COMUNI ZONE ALTIMETRICHE	CLASSI DI SUPERFICIE TOTALE (superficie in ettari)									Totale
	Senza superficie	Meno di 1	1 -- 2	2 -- 5	5 -- 10	10 -- 20	20 -- 50	50 -- 100	100 ed oltre	
Avetrana	-	712	307	233	84	26	15	15	4	1.396
Carosino	1	106	49	48	9	3	-	-	2	218
Castellaneta	-	283	224	302	277	162	116	36	15	1.415
Crispiano	-	495	347	229	56	36	30	19	15	1.227
Faggiano	-	466	162	95	29	7	3	2	1	765
Fragagnano	-	647	199	99	16	2	2	4	-	969
Ginosa	-	1.646	748	663	297	144	64	26	15	3.603
Grottaglie	-	2.077	777	466	127	60	45	12	7	3.571
Laterza	-	733	368	378	168	163	126	37	11	1.984
Leporano	-	81	46	30	6	2	3	1	-	169
Lizzano	-	1.199	505	313	53	12	17	4	2	2.105
Manduria	-	2.258	954	819	198	68	33	6	2	4.338
Martina Franca	-	4.596	1.465	798	187	122	88	25	21	7.302
Maruggio	-	602	327	153	48	24	19	4	2	1.179
Massafra	-	332	251	238	110	60	51	10	7	1.059
Monteiasi	-	435	86	50	10	3	-	1	1	586
Montemesola	-	284	98	55	8	2	2	4	-	453
Monteparano	-	75	20	-	2	-	-	-	-	97
Mottola	-	1.063	469	373	180	228	171	51	15	2.550
Palagianello	-	344	154	114	55	24	20	5	3	719
Palagiano	-	584	414	377	124	45	25	4	2	1.575
Pulsano	2	289	94	57	15	6	6	-	1	470
Roccaforzata	-	166	34	25	6	2	1	-	1	235
San Giorgio Ionico	-	235	81	75	27	9	4	-	1	432
San Marzano di San Giuseppe	-	663	338	208	39	10	2	-	1	1.261
Sava	-	964	477	304	59	29	8	-	-	1.841
Statte	-	11	12	23	9	17	19	6	8	105
Taranto	-	443	243	242	97	50	35	18	17	1.145
Torricella	-	238	124	140	46	8	9	2	3	570
TOTALE	3	22.027	9.373	6.907	2.342	1.324	914	292	157	43.339
ZONE ALTIMETRICHE										
Montagna	-	-	-	-	-	-	-	-	-	-
Collina	-	8.321	3.274	2.514	1.109	819	565	175	77	16.854
Pianura	3	13.706	6.099	4.393	1.233	505	349	117	80	26.485
TOTALE	3	22.027	9.373	6.907	2.342	1.324	914	292	157	43.339

Tavola 4.8 - Superficie totale per classe di superficie, comune e zona altimetrica (superficie in ettari)

COMUNI ZONE ALTIMETRICHE	CLASSI DI SUPERFICIE TOTALE								Totale
	Meno di 1	1 – 2	2 – 5	5 – 10	10 - 20	20 – 50	50 – 100	100 ed oltre	
Avetrana	372,41	435,84	728,59	555,05	349,95	508,89	1.034,33	767,48	4.752,54
Carosino	52,67	70,45	149,68	63,64	43,28	-	-	497,38	877,10
Castellaneta	157,77	319,27	1.020,70	1.908,94	2.262,15	3.412,43	2.481,74	2.373,79	13.936,79
Crispiano	285,11	484,77	696,53	375,40	474,11	1.063,81	1.282,15	3.724,11	8.385,99
Faggiano	241,75	222,35	285,39	184,51	95,29	107,90	143,18	102,08	1.382,45
Fragagnano	324,21	273,34	273,17	109,11	32,58	71,50	309,83	-	1.393,74
Ginosa	782,87	1.061,27	2.059,83	2.044,75	1.961,92	1.917,84	1.683,96	2.487,78	14.000,22
Grottaglie	1.000,58	1.079,85	1.423,96	863,16	866,72	1.400,07	800,75	1.152,40	8.587,49
Laterza	365,88	505,81	1.169,53	1.213,91	2.307,34	3.987,66	2.571,69	2.387,01	14.508,83
Leporano	44,48	63,47	89,35	42,24	30,26	104,37	84,00	-	458,17
Lizzano	625,39	687,32	933,96	343,68	160,07	491,02	278,41	260,47	3.780,32
Manduria	1.256,18	1.348,81	2.478,49	1.325,73	908,19	915,88	408,56	552,67	9.194,51
Martina Franca	2.277,53	1.999,11	2.368,80	1.299,62	1.718,68	2.714,96	1.792,11	4.003,20	18.174,01
Maruggio	347,67	449,95	451,88	326,52	337,94	546,49	289,84	378,00	3.128,29
Massafra	197,85	356,27	737,15	737,37	817,67	1.614,36	687,00	1.198,99	6.346,66
Monteiasi	181,48	117,46	137,54	64,65	43,68	-	62,04	114,00	720,85
Montemesola	135,94	137,56	154,60	50,71	33,00	45,00	280,20	-	837,01
Monteparano	34,10	27,96	-	13,39	-	-	-	-	75,45
Mottola	556,30	665,33	1.161,01	1.264,18	3.254,50	5.279,92	3.281,08	2.878,30	18.340,62
Palagianello	193,82	205,58	354,25	367,95	337,90	615,07	354,17	457,66	2.886,40
Palagiano	332,68	550,88	1.168,03	837,37	618,01	853,07	255,54	560,14	5.175,72
Pulsano	129,93	126,28	153,98	101,88	65,68	183,65	-	120,19	881,59
Roccaforzata	74,90	50,66	75,93	38,58	26,82	37,84	-	100,78	405,51
San Giorgio Ionico	105,55	110,56	233,25	172,84	116,38	103,84	-	144,67	987,09
San Marzano di San Giuseppe	342,38	482,28	617,99	253,35	122,22	41,62	-	123,04	1.982,88
Sava	512,48	680,75	891,05	397,68	371,86	209,37	-	-	3.063,19
Statte	6,06	17,03	66,35	66,93	235,94	594,11	402,90	1.462,06	2.851,38
Taranto	237,22	344,35	722,89	689,17	739,69	1.122,12	1.369,82	3.055,62	8.280,88
Torricella	127,39	180,95	429,51	305,93	109,39	276,67	129,79	376,90	1.936,53
TOTALE	11.302,58	13.055,51	21.033,39	16.018,24	18.441,22	28.219,46	19.983,09	29.278,72	157.332,21
ZONE ALTIMETRICHE									
Montagna	-	-	-	-	-	-	-	-	-
Collina	4.140,35	4.550,79	7.779,87	7.731,40	11.504,59	17.312,81	11.810,58	14.130,08	78.960,47
Pianura	7.162,23	8.504,72	13.253,52	8.286,84	6.936,63	10.906,65	8.172,51	15.148,64	78.371,74
TOTALE	11.302,58	13.055,51	21.033,39	16.018,24	18.441,22	28.219,46	19.983,09	29.278,72	157.332,21

Tavola 4.9 - Aziende per classe di superficie agricola utilizzata (SAU), comune e zona altimetrica

COMUNI ZONE ALTIMETRICHE	CLASSI DI SUPERFICIE AGRICOLA UTILIZZATA (in ettari)									Totale
	Senza superficie	Meno di 1	1 -- 2	2 -- 5	5 -- 10	10 -- 20	20 -- 50	50 -- 100	100 ed oltre	
Avetrana	1	732	305	223	82	20	17	13	3	1.396
Carosino	1	114	46	44	8	3	-	-	2	218
Castellaneta	5	309	222	322	262	149	103	29	14	1.415
Crispiano	4	553	331	199	49	33	28	17	13	1.227
Faggiano	2	477	159	90	27	7	3	-	-	765
Fragagnano	-	654	197	94	16	2	3	3	-	969
Ginosa	1	1.713	723	641	298	133	59	22	13	3.603
Grottaglie	5	2.120	752	460	120	58	37	14	5	3.571
Laterza	6	752	366	369	166	162	124	31	8	1.984
Leporano	-	82	49	27	5	2	3	1	-	169
Lizzano	1	1.244	485	294	47	12	16	5	1	2.105
Manduria	1	2.354	929	767	187	65	28	6	1	4.338
Martina Franca	29	4.795	1.362	733	171	127	66	15	4	7.302
Maruggio	3	644	308	127	50	26	15	5	1	1.179
Massafra	12	364	252	210	111	53	44	8	5	1.059
Monteiasi	-	439	84	49	9	3	-	1	1	586
Montemesola	-	289	96	53	7	2	3	3	-	453
Monteparano	-	75	20	-	2	-	-	-	-	97
Mottola	18	1.186	403	353	211	205	149	21	4	2.550
Palagianello	-	364	147	108	50	25	18	4	3	719
Palagiano	-	634	396	361	110	45	23	4	2	1.575
Pulsano	2	293	93	55	14	6	6	-	1	470
Roccaforzata	-	168	36	22	6	2	1	-	-	235
San Giorgio Ionico	-	243	83	71	21	9	4	-	1	432
San Marzano di San Giuseppe	-	696	325	190	38	9	2	-	1	1.261
Sava	-	1.016	462	269	64	22	8	-	-	1.841
Statte	-	13	16	20	9	18	23	3	3	105
Taranto	-	479	236	228	89	45	35	18	15	1.145
Torricella	-	245	130	136	41	7	8	3	-	570
TOTALE	91	23.047	9.013	6.515	2.270	1.250	826	226	101	43.339
ZONE ALTIMETRICHE										
Montagna	-	-	-	-	-	-	-	-	-	-
Collina	59	8.755	3.076	2.418	1.108	776	501	118	43	16.854
Pianura	32	14.292	5.937	4.097	1.162	474	325	108	58	26.485
TOTALE	91	23.047	9.013	6.515	2.270	1.250	826	226	101	43.339

Tavola 4.10 - Superficie agricola utilizzata (SAU) per classe di SAU, comune e zona altimetrica (superficie in ettari)

COMUNI ZONE ALTIMETRICHE	CLASSI DI SUPERFICIE AGRICOLA UTILIZZATA								Totale
	Meno di 1	1 -- 2	2 -- 5	5 -- 10	10 -- 20	20 -- 50	50 -- 100	100 ed oltre	
Avetrana	373,91	431,04	700,28	546,36	260,47	558,32	889,37	543,11	4.302,86
Carosino	56,27	64,89	137,88	54,11	43,28	-	-	482,26	838,69
Castellaneta	161,05	308,00	1.098,88	1.764,11	2.077,58	2.958,50	1.990,30	2.116,65	12.475,07
Crispiano	304,54	455,89	595,43	325,70	451,29	964,81	1.180,45	3.153,33	7.431,44
Faggiano	243,45	220,86	275,17	168,97	94,77	105,90	-	-	1.109,12
Fragagnano	323,96	268,71	257,13	108,74	26,85	115,00	207,18	-	1.307,57
Ginosa	797,39	1.018,49	1.981,14	2.047,90	1.800,94	1.796,12	1.466,86	1.864,17	12.773,01
Grottaglie	995,28	1.037,76	1.398,59	801,63	817,70	1.102,43	890,77	838,01	7.882,17
Laterza	373,49	504,07	1.142,60	1.191,91	2.273,01	3.884,72	2.188,26	1.230,67	12.788,73
Leporano	42,88	66,04	78,89	34,74	29,50	98,00	80,00	-	430,05
Lizzano	630,79	660,27	876,50	307,61	164,33	457,59	372,19	123,99	3.593,27
Manduria	1.281,38	1.312,30	2.298,66	1.251,42	862,06	751,64	430,76	416,00	8.604,22
Martina Franca	2.251,68	1.841,75	2.167,11	1.184,65	1.805,91	1.937,74	1.087,56	660,10	12.936,50
Maruggio	359,33	425,46	369,92	334,03	379,50	432,08	344,49	185,00	2.829,81
Massafra	200,43	357,83	648,04	746,81	713,21	1.299,75	580,11	869,61	5.415,79
Monteiasi	182,33	114,65	134,60	58,39	43,45	-	61,84	114,00	709,26
Montemesola	135,73	134,48	149,87	44,32	32,50	94,97	219,06	-	810,93
Monteparano	34,00	27,96	-	13,39	-	-	-	-	75,35
Mottola	573,95	559,86	1.087,19	1.506,75	2.834,00	4.355,71	1.318,14	543,73	12.779,33
Palagianello	190,90	190,14	335,03	329,61	350,81	539,41	279,23	422,00	2.637,13
Palagianio	372,18	551,21	1.143,77	754,52	622,60	766,59	251,23	493,14	4.955,24
Pulsano	130,51	123,99	149,92	96,05	65,66	183,65	-	113,13	862,91
Roccaforzata	74,16	54,55	68,16	38,58	26,78	37,84	-	-	300,07
San Giorgio Ionico	108,83	112,60	226,02	136,90	115,03	97,06	-	137,00	933,44
San Marzano di San Giuseppe	345,10	459,31	564,86	247,12	109,01	41,56	-	122,84	1.889,80
Sava	522,64	652,13	769,67	433,96	282,93	206,23	-	-	2.867,56
Statte	6,85	21,33	52,88	61,74	234,52	647,06	223,00	666,17	1.913,55
Taranto	245,29	335,07	686,56	605,92	651,49	1.061,18	1.304,59	2.554,20	7.444,30
Torricella	129,77	186,21	421,52	266,89	97,11	251,22	225,25	-	1.577,97
TOTALE	11.448,07	12.496,85	19.816,27	15.462,83	17.266,29	24.745,08	15.590,64	17.649,11	134.475,14
ZONE ALTIMETRICHE									
Montagna	-	-	-	-	-	-	-	-	-
Collina	4.157,56	4.232,17	7.476,92	7.695,32	10.791,44	14.932,79	8.051,12	6.415,32	63.752,64
Pianura	7.290,51	8.264,68	12.339,35	7.767,51	6.474,85	9.812,29	7.539,52	11.233,79	70.722,50
TOTALE	11.448,07	12.496,85	19.816,27	15.462,83	17.266,29	24.745,08	15.590,64	17.649,11	134.475,14

Tavola 4.11 - Superficie aziendale secondo l'utilizzazione dei terreni per comune e zona altimetrica (superficie in ettari)

COMUNI ZONE ALTIMETRICHE	SUPERFICIE AGRICOLA UTILIZZATA				Arboricoltura da legno	Boschi	SUPERFICIE AGRARIA NON UTILIZZATA		Altra superficie	Totale
	Seminativi	Coltivazioni legnose agrarie	Prati permanenti e pascoli	Totale			Totale	Di cui destinata ad attività ricreative		
Avetrana	636,41	3.500,95	165,50	4.302,86	-	221,23	174,10	1,10	54,35	4.752,54
Carosino	361,91	463,81	12,97	838,69	-	-	23,29	-	15,12	877,10
Castellaneta	6.604,95	4.998,32	871,80	12.475,07	4,97	823,47	190,52	3,72	442,76	13.936,79
Crispiano	1.676,81	3.412,50	2.342,13	7.431,44	-	550,04	315,79	-	88,72	8.385,99
Faggiano	159,63	904,92	44,57	1.109,12	1,00	179,49	88,22	-	4,62	1.382,45
Fragagnano	196,97	1.062,30	48,30	1.307,57	-	6,79	70,44	0,36	8,94	1.393,74
Ginosa	6.795,29	5.560,39	417,33	12.773,01	18,18	592,37	298,78	7,71	317,88	14.000,22
Grottaglie	2.765,56	4.734,34	382,27	7.882,17	0,15	402,28	128,70	0,45	174,19	8.587,49
Laterza	8.855,20	1.740,69	2.192,84	12.788,73	1,20	1.510,98	79,43	-	128,49	14.508,83
Leporano	244,42	184,88	0,75	430,05	-	-	5,37	2,59	22,75	458,17
Lizzano	961,59	2.590,48	41,20	3.593,27	-	53,56	105,94	-	27,55	3.780,32
Manduria	1.564,07	6.635,01	405,14	8.604,22	0,43	101,65	439,76	0,31	48,45	9.194,51
Martina Franca	7.938,08	4.284,06	714,36	12.936,50	12,41	4.468,78	357,29	2,08	399,03	18.174,01
Maruggio	832,44	1.806,25	191,12	2.829,81	-	153,85	73,68	2,74	70,95	3.128,29
Massafra	1.454,93	3.441,91	518,95	5.415,79	-	630,98	175,98	-	123,91	6.346,66
Monteiasi	151,29	498,05	59,92	709,26	-	-	10,55	1,23	1,04	720,85
Montemesola	205,14	526,67	79,12	810,93	-	-	15,97	-	10,11	837,01
Monteparano	11,57	62,92	0,86	75,35	-	-	0,09	-	0,01	75,45
Mottola	8.414,98	3.242,62	1.121,73	12.779,33	3,03	4.702,09	547,46	3,39	308,71	18.340,62
Palagianello	452,95	2.134,60	49,58	2.637,13	-	23,90	70,50	1,03	154,87	2.886,40
Palagiano	570,17	4.281,87	103,20	4.955,24	-	75,49	50,62	-	94,37	5.175,72
Pulsano	305,33	530,59	26,99	862,91	0,87	0,64	7,03	-	10,14	881,59
Roccaforzata	48,42	211,02	40,63	300,07	-	99,89	3,84	-	1,71	405,51
San Giorgio Ionico	250,86	661,09	21,49	933,44	-	-	40,36	-	13,29	987,09
San Marzano di San Giuseppe	223,96	1.655,31	10,53	1.889,80	-	1,58	53,43	-	38,07	1.982,88
Sava	356,38	2.463,18	48,00	2.867,56	-	6,66	124,88	-	64,09	3.063,19
Statte	585,03	1.240,15	88,37	1.913,55	-	711,82	74,82	-	151,19	2.851,38
Taranto	3.061,08	3.505,77	877,45	7.444,30	-	158,30	510,26	11,17	168,02	8.280,88
Torricella	174,15	1.348,28	55,54	1.577,97	-	32,91	298,43	-	27,22	1.936,53
TOTALE	55.859,57	67.682,93	10.932,64	134.475,14	42,24	15.508,75	4.335,53	37,88	2.970,55	157.332,21
ZONE ALTIMETRICHE										
Montagna	-	-	-	-	-	-	-	-	-	-
Collina	38.608,50	19.826,08	5.318,06	63.752,64	39,79	12.097,69	1.473,48	16,90	1.596,87	78.960,47
Pianura	17.251,07	47.856,85	5.614,58	70.722,50	2,45	3.411,06	2.862,05	20,98	1.373,68	78.371,74
TOTALE	55.859,57	67.682,93	10.932,64	134.475,14	42,24	15.508,75	4.335,53	37,88	2.970,55	157.332,21

Tavola 4.12 - Aziende con seminativi e relativa superficie per le principali coltivazioni praticate, comune e zona altimetrica
(superficie in ettari)

COMUNI ZONE ALTIMETRICHE	Totale aziende	CEREALI				COLTIVAZIONI ORTIVE		COLTIVAZIONI FORAGGERE AVVICENDATE	
		TOTALE		FRUMENTO		Aziende	Superficie	Aziende	Superficie
		Aziende	Superficie	Aziende	Superficie				
Avetrana	162	83	394,63	81	346,30	27	37,18	4	27,88
Carosino	50	5	277,52	5	277,52	4	13,17	-	-
Castellaneta	793	464	3.916,95	427	3.605,05	216	587,25	179	1.760,42
Crispiano	378	320	1.243,23	258	802,91	35	65,80	22	288,55
Faggiano	128	26	50,66	22	47,27	14	6,58	8	17,23
Fragagnano	196	25	79,92	23	77,77	25	19,36	-	-
Ginosa	1.705	810	4.548,08	786	4.354,08	264	1.066,93	28	226,73
Grottaglie	1.264	191	1.343,96	180	1.235,91	34	62,10	18	69,56
Laterza	1.259	1.112	6.352,73	1.063	5.872,87	93	36,68	266	2.387,44
Leporano	81	21	168,33	21	153,33	19	17,81	2	2,00
Lizzano	367	110	603,49	96	444,92	56	77,87	3	14,77
Manduria	1.083	375	818,05	365	757,38	349	199,69	21	97,67
Martina Franca	4.902	2.086	3.009,40	1.432	1.426,73	519	70,54	843	3.754,81
Maruggio	357	161	413,20	157	395,70	60	68,10	4	7,69
Massafra	256	73	633,35	49	428,44	35	35,96	31	475,97
Monteiasi	65	17	82,25	12	79,33	4	3,45	1	0,17
Montemesola	125	35	117,16	26	109,55	23	7,42	4	32,18
Monteparano	20	-	-	-	-	-	-	-	-
Mottola	1.264	627	4.261,21	311	1.577,11	160	64,57	370	3.858,81
Palagianello	108	19	113,01	11	67,60	42	213,83	19	68,16
Palagiano	193	59	200,75	56	196,74	48	152,07	3	13,20
Pulsano	217	14	49,56	9	39,16	31	15,07	2	11,35
Roccaforzata	65	10	12,96	10	12,96	6	1,48	1	1,92
San Giorgio Ionico	85	32	159,33	31	158,43	18	9,43	2	4,37
San Marzano di San Giuseppe	205	75	130,52	71	119,18	44	19,99	-	-
Sava	301	65	213,33	60	204,11	42	18,47	-	-
Statte	40	22	411,96	16	187,77	6	9,51	1	20,00
Taranto	303	192	2.468,27	175	2.152,61	65	201,11	3	42,22
Torricella	121	62	80,15	59	77,38	7	53,54	1	0,53
TOTALE	16.093	7.091	32.153,96	5.812	25.208,11	2.246	3.134,96	1.836	13.183,63
ZONE ALTIMETRICHE									
Montagna	-	-	-	-	-	-	-	-	-
Collina	9.923	5.099	22.088,37	4.019	16.835,84	1.252	1.825,97	1.686	11.988,21
Pianura	6.170	1.992	10.065,59	1.793	8.372,27	994	1.308,99	150	1.195,42
TOTALE	16.093	7.091	32.153,96	5.812	25.208,11	2.246	3.134,96	1.836	13.183,63

Tavola 4.13 - Aziende con coltivazioni legnose agrarie e relativa superficie per le principali coltivazioni praticate, comune e zona altimetrica (superficie in ettari)

COMUNI ZONE ALTIMETRICHE	Totale aziende	VITE		OLIVO		AGRUMI		FRUTTIFERI	
		Aziende	Superficie	Aziende	Superficie	Aziende	Superficie	Aziende	Superficie
Avetrana	1.357	400	544,83	1.266	2.942,24	3	0,64	7	3,95
Carosino	202	175	355,31	80	106,83	-	-	3	0,54
Castellaneta	1.201	647	2.712,37	941	1.372,05	250	691,04	140	198,08
Crispiano	1.044	491	624,39	835	2.616,11	6	8,06	159	163,24
Faggiano	716	534	672,04	401	210,42	2	0,06	20	3,93
Fragagnano	925	599	406,68	681	640,84	2	3,03	26	6,18
Ginosa	2.936	814	2.435,18	2.621	2.207,67	365	699,89	209	126,59
Grottaglie	3.053	1.646	2.513,91	2.074	2.160,89	7	2,83	108	35,80
Laterza	1.365	403	691,62	1.205	999,66	6	6,72	106	40,69
Leporano	147	91	111,64	100	66,00	6	2,33	9	2,41
Lizzano	1.985	942	1.090,87	1.575	1.450,87	10	1,47	58	40,85
Manduria	3.974	2.074	2.674,70	3.281	3.916,30	15	3,68	53	23,17
Martina Franca	5.905	2.216	1.055,36	3.864	2.266,00	117	22,08	3.385	887,78
Maruggio	1.064	318	411,24	965	1.371,25	6	11,38	12	11,53
Massafra	962	144	429,12	711	1.107,61	655	1.769,59	73	92,49
Monteiasi	557	155	144,49	497	350,20	5	0,56	17	2,80
Montemesola	416	167	140,94	397	384,03	-	-	4	1,54
Monteparano	88	67	45,92	48	16,77	1	0,08	1	0,15
Mottola	2.141	507	953,35	1.940	1.822,85	21	48,62	788	408,57
Palagianello	698	127	585,94	595	730,39	338	769,62	50	40,75
Palagiano	1.531	310	1.207,69	1.040	501,46	1.314	2.466,98	46	45,55
Pulsano	353	266	405,89	131	118,87	9	2,41	11	1,99
Roccaforzata	211	133	137,13	161	70,95	4	0,18	26	2,76
San Giorgio Ionico	401	305	491,70	210	160,20	-	-	14	4,80
San Marzano di San Giuseppe	1.211	669	453,67	1.051	1.192,00	3	0,31	42	7,91
Sava	1.771	912	752,07	1.568	1.694,72	4	0,77	30	12,33
Statte	92	17	134,37	85	1.001,61	8	79,35	10	23,32
Taranto	1.045	748	1.781,02	558	1.476,60	71	184,46	55	45,37
Torricella	552	413	578,97	411	762,88	2	0,71	7	5,72
TOTALE	37.903	16.290	24.542,41	29.292	33.718,27	3.230	6.776,85	5.469	2.240,79
ZONE ALTIMETRICHE									
Montagna	-	-	-	-	-	-	-	-	-
Collina	13.548	4.587	7.847,88	10.571	8.668,23	759	1.468,35	4.628	1.661,71
Pianura	24.355	11.703	16.694,53	18.721	25.050,04	2.471	5.308,50	841	579,08
TOTALE	37.903	16.290	24.542,41	29.292	33.718,27	3.230	6.776,85	5.469	2.240,79

Tavola 4.14 - Aziende con allevamenti e aziende con bovini, bufalini, suini e relativo numero di capi per comune e zona altimetrica

COMUNI ZONE ALTIMETRICHE	Totale aziende	BOVINI			BUFALINI			SUINI	
		Aziende	CAPI		Aziende	CAPI		Aziende	Capi
			Totale	Di cui vacche		Totale	Di cui bufale		
Avetrana	5	1	52	21	-	-	-	-	-
Castellaneta	138	106	4.551	2.491	-	-	-	9	300
Crispiano	31	19	828	359	-	-	-	10	213
Faggiano	3	1	4	4	-	-	-	-	-
Ginosa	38	18	1.218	753	-	-	-	1	3
Grottaglie	18	8	85	9	-	-	-	-	-
Laterza	177	151	9.662	5.720	-	-	-	4	44
Lizzano	3	1	91	44	-	-	-	-	-
Manduria	20	12	251	128	-	-	-	2	7
Martina Franca	562	328	10.015	4.775	-	-	-	122	905
Massafra	31	28	1.239	584	-	-	-	6	198
Monteiasi	2	1	5	-	-	-	-	-	-
Montemesola	4	2	77	43	-	-	-	-	-
Mottola	399	323	14.420	7.723	1	2	2	87	828
Palagianello	14	6	161	76	-	-	-	-	-
Palagiano	4	1	96	50	-	-	-	-	-
San Giorgio Ionico	2	1	46	15	-	-	-	-	-
Sava	1	1	11	7	-	-	-	-	-
Statte	4	2	221	105	-	-	-	-	-
Taranto	14	5	264	100	-	-	-	2	27
TOTALE	1.470	1.015	43.297	23.007	1	2	2	243	2.525
ZONE ALTIMETRICHE									
Montagna	-	-	-	-	-	-	-	-	-
Collina	1.314	926	39.866	21.462	1	2	2	223	2.080
Pianura	156	89	3.431	1.545	-	-	-	20	445
TOTALE	1.470	1.015	43.297	23.007	1	2	2	243	2.525

Tavola 4.15 - Aziende con ovini, caprini, equini, allevamenti avicoli e relativo numero di capi per comune e zona altimetrica

COMUNI	OVINI		CAPRINI		EQUINI		ALLEVAMENTI AVICOLI	
	Aziende	Capi	Aziende	Capi	Aziende	Capi	Aziende	Capi
Avetrana	3	154	3	160	-	-	1	30
Carosino	1	150	1	41	-	-	-	-
Castellaneta	32	1.980	20	673	17	159	20	1.264
Crispiano	9	750	11	404	12	77	9	80.158
Faggiano	3	425	3	94	-	-	-	-
Fragagnano	2	200	1	10	-	-	-	-
Ginosa	14	1.861	8	403	9	27	6	128
Grottaglie	10	778	12	642	1	8	4	208
Laterza	35	4.991	14	1.393	12	48	18	56.418
Leporano	-	-	-	-	2	17	1	43.000
Lizzano	1	130	2	112	1	1	1	25
Manduria	8	765	7	418	4	137	11	8.566
Martina Franca	98	1.653	83	1.044	87	636	371	5.737
Maruggio	3	595	3	389	2	12	1	20
Massafra	13	729	15	569	9	62	3	123
Monteiasi	2	251	2	55	1	3	-	-
Montemesola	1	100	1	16	2	26	-	-
Monteparano	1	30	1	100	-	-	-	-
Mottola	115	3.220	77	2.226	85	586	262	4.460
Palagianello	5	387	4	80	4	18	2	242
Palagiano	3	550	1	100	-	-	2	515
Pulsano	1	160	-	-	-	-	1	1.800
Roccaforzata	1	150	-	-	-	-	-	-
San Giorgio Ionico	-	-	-	-	-	-	1	30
San Marzano di San Giuseppe	-	-	3	205	-	-	-	-
Sava	-	-	-	-	1	4	-	-
Statte	1	410	-	-	1	70	3	400
Taranto	6	2.859	4	386	4	28	3	111
Torricella	2	200	2	142	-	-	-	-
TOTALE	370	23.478	278	9.662	254	1.919	720	203.235
ZONE ALTIMETRICHE								
Montagna	-	-	-	-	-	-	-	-
Collina	294	13.705	202	5.739	210	1.456	677	68.007
Pianura	76	9.773	76	3.923	44	463	43	135.228
TOTALE	370	23.478	278	9.662	254	1.919	720	203.235

Tavola 4.16 - Persone per categoria di manodopera agricola, comune e zona altimetrica

COMUNI ZONE ALTIMETRICHE	FAMILIARI E PARENTI DEL CONDUTTORE					ALTRA MANODOPERA AZIENDALE				Totale generale
	Conduttore	Coniuge	Altri familiari del conduttore	Parenti del conduttore	Totale	DIRIGENTI E IMPIEGATI		OPERAI ED ASSIMILATI		
						A tempo indeter- minato	A tempo deter- minato	A tempo indeter- minato	A tempo deter- minato	
Avetrana	1.392	1.045	1.305	164	2.514	1	60	7	1.412	5.386
Carosino	218	166	246	48	460	-	5	-	61	744
Castellaneta	1.408	901	1.318	136	2.355	4	235	18	6.280	10.300
Crispiano	1.224	245	181	51	477	-	54	5	1.157	2.917
Faggiano	763	207	132	31	370	-	27	1	159	1.320
Fragagnano	969	686	1.053	76	1.815	1	7	-	454	3.246
Ginosa	3.584	2.602	3.396	261	6.259	15	250	29	3.992	14.129
Grottaglie	3.563	2.791	4.240	384	7.415	12	368	8	2.293	13.659
Laterza	1.981	1.355	2.026	103	3.484	2	120	2	514	6.103
Leporano	169	123	167	7	297	-	-	-	21	487
Lizzano	2.102	1.584	1.951	177	3.712	2	92	-	1.346	7.254
Manduria	4.334	3.154	3.984	513	7.651	5	123	45	1.784	13.942
Martina Franca	7.294	4.333	4.268	349	8.950	6	189	350	1.523	18.312
Maruggio	1.177	528	492	42	1.062	1	82	3	982	3.307
Massafra	1.054	804	1.131	98	2.033	-	19	3	1.039	4.148
Monteiasi	584	223	253	19	495	-	56	2	37	1.174
Montemesola	453	330	355	51	736	-	5	-	255	1.449
Monteparano	96	80	83	-	163	1	-	-	220	480
Mottola	2.545	1.887	2.759	167	4.813	2	153	43	480	8.036
Palagianello	718	460	422	19	901	1	88	6	1.822	3.536
Palagiano	1.570	1.199	1.924	172	3.295	2	101	2	2.285	7.255
Pulsano	470	225	530	18	773	1	81	9	263	1.597
Roccaforzata	235	142	186	1	329	-	21	-	24	609
San Giorgio Ionico	430	185	369	30	584	2	50	-	340	1.406
San Marzano di San Giuseppe	1.259	957	1.704	152	2.813	-	19	1	877	4.969
Sava	1.840	1.350	1.700	349	3.399	-	92	5	654	5.990
Statte	102	37	95	2	134	2	56	-	227	521
Taranto	1.138	652	443	46	1.141	6	494	9	1.168	3.956
Torricella	570	408	261	115	784	-	33	-	836	2.223
TOTALE	43.242	28.659	36.974	3.581	69.214	66	2.880	548	32.505	148.455
ZONE ALTIMETRICHE										
Montagna	-	-	-	-	-	-	-	-	-	-
Collina	16.812	11.078	13.767	1.016	25.861	29	947	442	12.789	56.880
Pianura	26.430	17.581	23.207	2.565	43.353	37	1.933	106	19.716	91.575
TOTALE	43.242	28.659	36.974	3.581	69.214	66	2.880	548	32.505	148.455

Tavola 4.17 - Giornate di lavoro aziendale per categoria di manodopera agricola, comune e zona altimetrica

COMUNI ZONE ALTIMETRICHE	FAMILIARI E PARENTI DEL CONDUTTORE					ALTRA MANODOPERA AZIENDALE				Totale generale
	Conduttore	Coniuge	Altri familiari del conduttore	Parenti del conduttore	Totale	DIRIGENTI E IMPIEGATI		OPERAI ED ASSIMILATI		
						A tempo indeter- minato	A tempo deter- minato	A tempo indeter- minato	A tempo deter- minato	
Avetrana	38.402	13.129	6.289	5.868	25.286	101	1.307	874	37.002	102.972
Carosino	9.336	3.409	2.439	2.908	8.756	-	397	-	2.514	21.003
Castellaneta	179.120	65.082	42.443	11.207	118.732	800	12.146	3.089	245.553	559.440
Crispiano	57.821	11.603	8.207	4.331	24.141	-	2.694	270	63.147	148.073
Faggiano	39.012	8.911	6.431	1.740	17.082	-	426	42	7.064	63.626
Fragagnano	20.705	7.622	5.349	1.375	14.346	312	128	-	8.526	44.017
Ginosa	199.004	74.035	48.362	11.324	133.721	1.994	7.439	4.761	171.283	518.202
Grottaglie	122.809	51.800	29.410	12.317	93.527	1.804	9.706	628	72.873	301.347
Laterza	104.566	38.431	30.207	4.923	73.561	20	7.664	310	32.345	218.466
Leporano	9.679	1.231	1.065	310	2.606	-	-	-	2.158	14.443
Lizzano	61.920	29.522	14.881	6.449	50.852	20	1.785	-	28.281	142.858
Manduria	201.663	78.388	45.843	17.796	142.027	622	4.139	4.222	37.863	390.536
Martina Franca	253.838	86.099	34.061	12.947	133.107	758	3.120	7.336	24.542	422.701
Maruggio	30.009	9.750	6.430	1.008	17.188	265	1.274	450	28.676	77.862
Massafra	89.692	30.671	20.148	5.233	56.052	-	355	727	64.281	211.107
Monteiasi	14.629	3.079	3.806	671	7.556	-	710	80	480	23.455
Montemesola	17.220	3.772	2.174	1.315	7.261	-	81	-	5.321	29.883
Monteparano	2.985	1.000	295	-	1.295	10	-	-	525	4.815
Mottola	165.491	69.781	35.813	7.064	112.658	20	6.687	4.026	18.329	307.211
Palagianello	52.826	18.325	12.580	1.050	31.955	200	5.088	960	71.587	162.616
Palagiano	148.253	47.548	30.573	13.716	91.837	576	6.589	50	142.529	389.834
Pulsano	21.764	5.024	2.875	976	8.875	120	4.006	608	4.506	39.879
Roccaforzata	7.373	2.158	2.386	20	4.564	-	299	-	114	12.350
San Giorgio Ionico	23.058	8.116	6.922	1.590	16.628	260	2.074	-	7.032	49.052
San Marzano di San Giuseppe	27.824	14.051	12.181	3.563	29.795	-	243	60	11.268	69.190
Sava	55.919	20.216	8.898	8.825	37.939	-	2.953	344	17.719	114.874
Statte	14.117	3.940	3.180	350	7.470	624	5.785	-	11.185	39.181
Taranto	97.384	27.035	22.208	1.985	51.228	1.356	30.048	2.201	44.190	226.407
Torricella	23.339	10.636	6.338	3.609	20.583	-	313	-	21.407	65.642
TOTALE	2.089.758	744.364	451.794	144.470	1.340.628	9.862	117.456	31.038	1.182.300	4.771.042
ZONE ALTIMETRICHE										
Montagna	-	-	-	-	-	-	-	-	-	-
Collina	902.019	333.428	190.886	47.465	571.779	3.592	37.056	19.522	492.052	2.026.020
Pianura	1.187.739	410.936	260.908	97.005	768.849	6.270	80.400	11.516	690.248	2.745.022
TOTALE	2.089.758	744.364	451.794	144.470	1.340.628	9.862	117.456	31.038	1.182.300	4.771.042

Tavola 4.18 - Aziende che utilizzano mezzi meccanici in complesso e relativo numero di mezzi di proprietà dell'azienda per comune e zona altimetrica

COMUNI ZONE ALTIMETRICHE	TOTALE			AZIENDE CON MEZZI DI PROPRIETÀ				
	Aziende con mezzi	Aziende con mezzi forniti da terzi	Aziende con mezzi in proprietà	Totale	TRATTRICI		MOTOCOLTIVATORI, MOTOZAPPE, MOTOFRESATRICI E MOTOFALCIATRICI	
					Aziende	Mezzi	Aziende	Mezzi
Avetrana	1.284	754	48	753	179	224	602	676
Carosino	130	21	5	121	84	104	58	61
Castellaneta	1.249	456	90	1.012	812	1.174	702	760
Crispiano	1.141	336	9	953	181	237	897	964
Faggiano	700	216	79	511	366	433	260	269
Fragagnano	903	282	45	639	108	125	600	646
Ginosa	2.921	1.596	123	1.703	1.227	1.585	1.003	1.038
Grottaglie	3.291	1.623	175	1.898	1.013	1.150	1.253	1.273
Laterza	1.789	1.417	99	967	608	797	630	642
Leporano	108	1	1	108	45	60	83	85
Lizzano	1.789	414	64	1.429	492	560	1.270	1.367
Manduria	3.712	987	251	2.940	378	434	2.841	3.187
Martina Franca	6.458	1.360	711	5.613	881	1.037	5.408	5.732
Maruggio	1.000	398	10	666	130	153	624	647
Massafra	928	253	55	753	506	632	548	595
Monteiasi	547	292	8	274	184	200	134	136
Montemesola	447	245	8	262	134	166	155	157
Monteparano	56	-	2	55	40	41	15	17
Mottola	2.262	1.282	31	1.382	771	1.039	975	1.048
Palagianello	641	281	15	463	249	325	357	374
Palagiano	1.503	435	202	1.272	859	1.001	855	906
Pulsano	301	121	8	190	123	167	98	108
Roccaforzata	195	66	3	128	67	72	78	79
San Giorgio Ionico	361	104	56	275	199	256	132	138
San Marzano di San Giuseppe	1.044	339	63	717	139	156	668	705
Sava	1.413	363	26	1.082	102	125	1.052	1.145
Statte	97	44	-	66	49	97	51	60
Taranto	1.093	315	20	899	555	795	562	610
Torricella	560	114	15	481	82	96	472	640
TOTALE	37.923	14.115	2.222	27.612	10.563	13.241	22.383	24.065
ZONE ALTIMETRICHE								
Montagna	-	-	-	-	-	-	-	-
Collina	14.679	6.111	1.054	10.677	4.299	5.632	8.718	9.220
Pianura	23.244	8.004	1.168	16.935	6.264	7.609	13.665	14.845
TOTALE	37.923	14.115	2.222	27.612	10.563	13.241	22.383	24.065

Tavola 4.18 - Aziende che utilizzano mezzi meccanici in complesso e relativo numero di mezzi di proprietà dell'azienda per comune e zona altimetrica

COMUNI ZONE ALTIMETRICHE	AZIENDE CON MEZZI DI PROPRIETÀ								
	MIETITREBBIATRICI		MACCHINE PER RACCOLTA COMPLETAMENTE AUTOMATIZZATA		APPARECCHI PER L'IRRORAZIONE DI PRODOTTI FITOIATRICI		MACCHINE PER LA FERTILIZZAZIONE		ALTRI MEZZI MECCA- NICI
	Aziende	Mezzi	Aziende	Mezzi	Aziende	Mezzi	Aziende	Mezzi	Aziende
Avetrana	1	1	62	95	221	231	49	51	31
Carosino	-	-	-	-	1	2	1	2	1
Castellaneta	35	36	14	16	482	546	423	448	317
Crispiano	16	16	8	13	76	81	3	3	1
Faggiano	2	2	-	-	8	8	5	5	6
Fragagnano	-	-	-	-	41	41	2	2	-
Ginosa	50	51	19	22	273	352	148	172	19
Grottaglie	3	3	2	2	866	885	237	241	162
Laterza	34	34	4	4	83	85	127	133	98
Leporano	1	1	1	1	25	26	7	7	2
Lizzano	-	-	1	1	99	102	53	53	62
Manduria	5	5	22	26	173	183	36	37	37
Martina Franca	52	52	21	26	40	42	71	74	25
Maruggio	-	-	5	5	52	55	33	33	28
Massafra	1	1	1	1	232	236	110	111	14
Monteliasi	1	1	-	-	2	2	1	1	-
Montemesola	-	-	-	-	40	40	4	4	-
Monteparano	-	-	-	-	22	22	2	2	-
Mottola	80	83	2	3	29	30	28	28	78
Palagianello	-	-	4	4	128	143	99	102	-
Palagiano	1	1	4	4	607	627	313	329	641
Pulsano	-	-	-	-	1	3	1	2	3
Roccaforzata	-	-	-	-	14	15	5	5	-
San Giorgio Ionico	-	-	-	-	120	120	47	47	30
San Marzano di San Giuseppe	-	-	2	2	3	3	2	2	4
Sava	-	-	7	8	43	46	11	12	12
Statte	-	-	11	19	28	36	26	27	20
Taranto	6	6	9	9	14	25	13	14	8
Torricella	-	-	7	7	2	2	2	2	1
TOTALE	288	293	206	268	3.725	3.989	1.859	1.949	1.600
ZONE ALTIMETRICHE									
Montagna	-	-	-	-	-	-	-	-	-
Collina	251	256	60	71	907	1.055	797	855	537
Pianura	37	37	146	197	2.818	2.934	1.062	1.094	1.063
TOTALE	288	293	206	268	3.725	3.989	1.859	1.949	1.600

Glossario

Abitazioni situate nell'azienda – Tutte le abitazioni comprese nel perimetro aziendale. Per abitazione si intende un insieme di vani o anche un vano solo, destinato funzionalmente ad uso abitazione, che dispone di un ingresso indipendente su strada, pianerottolo, cortile, terrazza, ballatoio e simili. Sono esclusi i locali che non hanno le caratteristiche proprie delle abitazioni (roulotte, carrozzoni, cantine, magazzini, ecc.) anche se risultano occupati di fatto da una o più famiglie. Una abitazione è considerata occupata quando in essa abitano una o più persone ivi aventi la loro dimora abituale anche se temporaneamente assenti alla data del censimento.

Agrumi – Arancio, mandarino, clementina e i suoi ibridi, limone, altri agrumi (arancio amaro o melangelo, bergamotto, cedro, chinotto, kumquat, limetta, pompelmo).

Alimentazione automatizzata del bestiame (impianti per l') – Apparecchiature rappresentate essenzialmente dagli alimentatori automatici (a coclea, a nastro o a catena fissa) fissi o mobili con strutture metalliche o di legno, utilizzati per la distribuzione automatica degli alimenti agli animali che consistono in uno o più trasportatori che prelevano il foraggio o i mangimi da una tramoggia oppure direttamente dai silos e li trasportano in una canaletta parallela alla mangiatoia.

Allevamenti – I dati sulla consistenza degli allevamenti fanno riferimento a tutti i capi di bestiame che alla data del censimento si trovavano presso l'azienda sia che si trattasse di bestiame in dotazione dell'azienda stessa, sia che si trattasse di bestiame affidato o da essa allevato. Sono inclusi i capi temporaneamente assenti per transumanza, pascolo, ecc. sono esclusi gli animali di passaggio (es.: femmine presenti per la monta).

Allevamenti avicoli

Polli da carne – compresi i giovani capi destinati alla produzione di carne.

Galline da uova – Galline che hanno già cominciato a deporre uova e giovani capi destinati alla produzione di uova.

Allevamenti (altri) – Allevamenti di anatre, lumache, lombrichi, rane, cervidi.

Ammendante organico – Prodotto di diverso tipo la cui funzione principale è quella di modificare e migliorare le caratteristiche fisiche del terreno (ammendante animale idrolizzato, vegetale composto, vegetale fermentato, vegetale semplice, torboso composto, leonardite, torba acida, ecc.).

Approvvigionamento dell'acqua irrigua – L'approvvigionamento dell'acqua irrigua è considerato: fonte di approvvigionamento, quando l'azienda si approvvigiona per derivazione diretta da corsi d'acqua superficiali, senza essere soggetta a vincoli per quanto riguarda le modalità di presa e di utilizzazione dell'acqua o mediante pozzi, fontanili, ecc. situati nel proprio fondo;

- *da consorzi di irrigazione e bonifica* quando l'azienda si approvvigiona di acqua attraverso consorzi di irrigazione e bonifica che servono per lo più un complesso organizzato di aziende;
- *da altre aziende agricole*;
- *in altra forma*, quando l'azienda si approvvigiona d'acqua attraverso imprese private non agricole, ecc..

Aratura – Fondamentale tecnica di lavorazione che consiste nel ribaltare una fetta di terreno dopo aver proceduto al suo distacco dal suolo con lo scopo della distruzione della vegetazione preesistente, dell'incorporamento di concimi, dell'aumento dell'aerazione permeabilità e dei fenomeni ad essa collegati.

Area protetta – Ecosistema tutelato per conservare la biodiversità che lo caratterizza, con l'obiettivo di uno sviluppo sostenibile del territorio.

Aree boscate a turno breve – Superfici a bosco in cui il periodo tra l'impianto degli alberi ed il taglio del prodotto (escludendo le normali operazioni di sfoltitura) non supera i 15 anni.

Artigianato – Attività artigianali esercitate dal conduttore, dai membri della sua famiglia o da manodopera non familiare a condizione che essi siano addetti anche ai lavori agricoli.

Aspersione – Metodo che prevede l'aspersione dell'acqua con apparecchiature che simulano la pioggia naturale. Esso prevede una serie di tubi, una pompa che fornisce pressione all'acqua e uno o più irrigatori che distribuiscono l'acqua sul terreno. Gli impianti possono essere fissi, semifissi o mobili. La pressione idrica e la gittata degli irrigatori possono variare sensibilmente.

Associazioni di produttori – Associazioni costituite per iniziativa dei produttori stessi allo scopo di:

- promuovere la concentrazione dell'offerta e la regolarizzazione dei prezzi nella fase della produzione per uno o più prodotti agricoli;
- mettere a disposizione dei produttori associati mezzi tecnici adeguati per il condizionamento e la commercializzazione dei prodotti in questione.

Attività di agriturismo – Attività turistica svolta in locali rurali, nei quali viene dato alloggio a turisti da imprenditori agricoli.

Attività remunerativa extraziendale – Qualsiasi attività esercitata al di fuori dell'azienda e che ha come corrispettivo una remunerazione. Sono comprese eventuali attività remunerative che possono essere esercitate sull'azienda stessa o in un'altra impresa agricola (gestione di un terreno da campeggio, affitto di alloggi a turisti), oppure in una impresa non agricola appartenente al conduttore.

Avvicendamento libero – La successione di colture diverse sullo stesso terreno viene decisa annualmente.

Azienda agricola, forestale e zootecnica – L'unità tecnico-economica costituita da terreni, anche in appezzamenti non contigui, ed eventualmente da impianti ed attrezzature varie, in cui si attua la produzione agraria, forestale e zootecnica ad opera di un conduttore, cioè persona fisica, società od ente che ne sopporta il rischio sia da solo (conduttore coltivatore e conduttore con salariati e/o compartecipanti), sia in associazione ad un mezzadro o colono parziario.

Azienda senza terreno agrario – Per *terreno agrario* si intende la superficie dell'azienda destinata alla pratica delle varie colture o che potrebbe essere ad esse destinata mediante l'impiego di mezzi normalmente disponibili presso un'azienda agricola. Non è terreno agrario la superficie costituita da aree occupate da fabbricati, cortili, strade poderali, ecc.

Le *aziende senza terreno agrario* sono quelle zootecniche nelle quali si attua esclusivamente l'allevamento di bestiame e le aziende che utilizzano terreni pascolativi appartenenti a Comuni, ad altri enti pubblici o a privati senza che i terreni stessi si configurino come elementi costitutivi delle aziende stesse.

Le aziende che praticano la coltivazione di funghi in grotte, sotterranei ed appositi edifici sono assimilate a quelle con terreno agrario.

Barbatelle – Giovani piante di vite, innestate e non, prima del loro impianto definitivo.

Boschi – Superfici coperte da alberi e/o arbusti forestali, il cui prodotto principale è il legno. Sono considerati boschi anche i terreni il cui suolo occupato dalle piante forestali viene parzialmente utilizzato per coltivazioni erbacee aventi carattere accessorio o marginale. Sono compresi i vivai forestali destinati al fabbisogno aziendale. Sono esclusi i castagneti da frutto e le pioppete.

Bosco misto – Quando non possiede le caratteristiche del bosco puro.

Bosco puro – Quando le piante di una singola specie legnosa rappresentano, a maturità, almeno i 9/10 della superficie.

Bovini

— *Maschi:*

- *da riproduzione*, costituiti dai torelli (bovini interi destinati alla riproduzione) e dai tori (bovini interi già adibiti alla riproduzione naturale od impiegati per la fecondazione artificiale) compresi i tori riformati, cioè al termine della loro carriera riproduttiva;
- *da macello*, costituiti dai vitelli, vitelloni, manzetti o manzi e buoi destinati alla produzione di carne;

— *Femmine:*

- *da allevamento*: bovine che non hanno mai partorito anche se gravide alla data del censimento o che sono allevate per la riproduzione;
- *da macello*: bovine che non hanno mai partorito e che vengono allevate per essere macellate;
- *vacche da latte* (comprese le vacche da latte e carne): vacche (bovine che hanno già partorito almeno una volta), che, per razza o attitudine, sono adibite esclusivamente o prevalentemente alla produzione di latte destinato al consumo umano o alla trasformazione in prodotti lattiero-caseari. Sono comprese le vacche da latte riformate o al termine della loro carriera economica;
- *altre vacche* (da carne e/o da lavoro): bovine che hanno già partorito almeno una volta, ma che sono allevate per la produzione di vitelli o vengono adibite per il lavoro o ad entrambe le funzioni economiche e il cui latte, di norma, non è

destinato né al consumo umano diretto né alla trasformazione in prodotti lattiero-caseari. Sono comprese le altre vacche riformate o al termine della loro carriera economica.

Burro – Prodotto avente un tenore di materie grasse del latte, uguale o superiore all'80%, ma inferiore al 90%, un tenore massimo di acqua del 16% ed un massimo del 2% di materie secche e non grasse del latte.

Capo azienda – Persona che di fatto gestisce l'azienda e cioè la persona fisica che assicura la gestione corrente e quotidiana dell'azienda. Si ha la gestione quotidiana dell'azienda anche quando l'attività è assicurata per un limitato numero di mesi, come ad esempio, nelle aziende specializzate per la viticoltura, olivicoltura, ecc.. Il capo azienda è in genere il conduttore stesso, ma può essere una diversa persona, qualora il conduttore stesso abbia affidato la gestione dell'azienda ad altra persona, per esempio ad un membro della famiglia. Per ciascuna azienda si considera capo azienda esclusivamente una persona. Se più persone partecipano alla gestione corrente e quotidiana dell'azienda, è considerato capo azienda la persona che reca il maggior contributo alla gestione dell'azienda. Qualora tale contributo alla gestione si è ripartito in maniera uguale tra due o più persone, di queste è considerata capo azienda la più avanzata in età. Il mezzadro è da considerarsi come capo azienda ed analogamente il soccidario per le aziende a soccida.

Caprini – Gruppo di mammiferi artiodattili ruminanti della specie Capra.

- *Capre che hanno già figliato*: femmine che hanno già figliato anche una volta, anche se alla data della rilevazione sono a riposo o stanno allattando. In questa categoria devono essere comprese anche le femmine riformate al termine della loro carriera economica.
- *Capre montate per la prima volta*: femmine di meno di un anno che non hanno ancora figliato.
- *Altri caprini*: capretti (maschi e femmine di età inferiore ad un anno), maschi di più di un anno compresi i riproduttori e femmine di età superiore ad un anno che non hanno mai partorito (non comprese nelle capre).

Caseifici – Comprendono:

- a) le imprese o stabilimenti - compresi gli enti cooperativi agricoli e le latterie turnarie che svolgono attività di trattamento igienico e/o di trasformazione del latte;
- b) le aziende agricole, i cui impianti tecnici di lavorazione e/o di trasformazione sono paragonabili a quelli degli stabilimenti di cui al punto a);
- c) gli stabilimenti che raccolgono latte o crema e li cedono interamente od in parte alle unità di cui al punto a) senza averli lavorati né trasformati (centri di raccolta, generalmente dotati di attrezzature - quali impianti e vasche di refrigerazione - adeguate per la raccolta e/o della crema).

Castagneto da frutto – Sono i castagneti allevati ad alto fusto e destinati principalmente alla produzione del frutto. Sono compresi soltanto i castagneti nei quali durante l'annata agraria di riferimento si è proceduto alle operazioni colturali e alla raccolta del frutto. La superficie degli altri castagneti va indicata tra i boschi (fustaie di latifoglie).

Cavalli – Sono compresi i cavalli da corsa e da sella appartenenti ad aziende agricole.

Categorie assimilate – Lavoratori che guidano e controllano, con apporto di adeguata competenza tecnico-pratica, gruppi di altri lavoratori operai esercitando a volte un certo potere di iniziativa per la condotta dei lavori.

Ceduo composto – Bosco costituito da fustaia e ceduo semplice frammisti. Sono assimilati ai cedui composti i cedui semplici con matricine dal turno almeno triplo di quello del ceduo e la cui area di insidenza a maturità sia superiore al 15% della superficie totale del bosco.

Ceduo semplice – Bosco le cui piante, nate esclusivamente e prevalentemente da gemma, sono destinate a rinnovarsi per via agamica (gemma).

Celle frigorifere – Locali in muratura o prefabbricati predisposti allo stoccaggio di prodotti delle coltivazioni e/ o degli allevamenti i quali vengono mantenuti a temperatura ed umidità costanti.

Centro aziendale – Insieme di fabbricati situati nell'azienda agricola e connessi all'attività dell'azienda stessa. Essi, di norma, comprendono le abitazioni del conduttore e dell'altra manodopera impiegata nell'azienda; i ricoveri per animali; locali per l'immagazzinamento dei prodotti (magazzini, sili da foraggio, fienili ecc.) e quelli per il deposito di macchine ed attrezzi di uso agricolo.

Ciclo aperto – Un allevamento:

- ove si praticano solo le fasi di riproduzione e svezzamento (si vendono suinetti);

- ove si pratica solo la fase di ingrasso di suinetti acquistati all'esterno, in Italia o all'estero.

Ciclo chiuso – Un allevamento caratterizzato dalla presenza di tutte le fasi produttive: dalla riproduzione e svezzamento fino all'ingrasso dei soggetti nati in azienda (non vengono considerati eventuali acquisti di capi da riproduzione).

Classi di ampiezza – L'intervallo tra un valore ed un altro all'interno di una classificazione.

Coloni impropri – Coloro che prestano lavoro manuale in una azienda agricola, sulla base di pattuizioni particolari aventi in comune la natura associativa parziaria, ma caratterizzata da una diversità di contenuto per quanto riguarda le prestazioni di lavoro, i conferimenti delle scorte e le suddivisioni delle spese e dei prodotti.

Coltivazione principale

- *Coltivazione unica*, cioè quella che è la sola ad essere praticata su una data superficie nel corso dell'annata agraria di riferimento. Una coltivazione si considera unica anche quando è consociata con coltivazioni erbacee aventi carattere accessorio o marginale o con colture legnose agrarie o boschive presenti in numero trascurabile di piante.
- *Coltivazioni erbacee consociate praticate su seminativi nudi*. Ciascuna coltivazione erbacea consociata va considerata come *coltivazione principale* per la parte di superficie effettivamente occupata.
- *Coltivazioni legnose agrarie consociate tra loro o con coltivazioni erbacee*. Ciascuna coltivazione va considerata come *coltivazione principale* per la parte di superficie effettivamente occupata.
- *Coltivazione successiva o intercalare più importante dal punto di vista economico*.

E' considerata come *coltivazione principale* per l'intera superficie sulla quale essa è stata praticata.

Coltivazioni in serra – Si intendono le coltivazioni praticate per l'intero ciclo vegetativo o per la quasi totalità di esso, entro costruzioni di altezza sufficiente per potervi accedere ed eseguirvi le operazioni colturali e nei quali si realizza un ambiente artificiale che permette di coltivare le piante fuori stagione o piante che esigono speciali condizioni ambientali. Sono escluse in quante considerate in piena area, le coltivazioni sottoposte a copertura temporanea (campane, tunnel, ecc.) nonché quelle praticate in costruzioni la cui copertura è limitata al tetto, senza resistenza di pareti esterne.

Coltivazioni legnose agrarie – Vite, olivo, agrumi, fruttiferi, vivaia, canne, gelso (foglie), giunco, manna, salice da vimini, sommacco.

Coltivazione secondaria successiva o intercalare – La coltivazione successiva meno importante dal punto di vista economico (valore della produzione annuale). In tal caso a ciascuna coltivazione successiva od intercalare, viene attribuita l'intera superficie su cui è stata praticata.

Compostaggio – Processo che ha l'obiettivo di favorire la biodegradazione per evaporazione; si ottengono modificazioni della sostanza organica che viene umificata per attività biologica e si ha contemporaneamente distruzione dei batteri patogeni contenuti nelle deiezioni. Il compost è il prodotto derivato generalmente da residui solidi urbani trattati e trasformati in un composto scuro abbastanza simile al letame.

Concimazione – Apporto artificiale di sostanze naturali o sintetiche, minerali od organiche idonee a fornire alle colture l'elemento o gli elementi chimici della fertilità a queste necessarie per lo svolgimento del loro ciclo produttivo e vegetativo.

Concimazione (macchine per la)

- *Spandiconcime*: macchine semoventi, trainate, portate o semiportate da trattori, utilizzate per la distribuzione meccanica dei concimi chimici, distributori combinati di concimi ed antiparassitari. Sono esclusi gli spandiconcime azionati a mano e le seminatrici combinate con spandiconcime.
- *Spandiletame*: macchine trainate o portate da trattori, utilizzate per il trasporto e la distribuzione meccanica del letame. Sono esclusi gli spanditori semimeccanici ed i rimorchi a piano mobile senza apparecchi spanditori.

Condizione professionale – La condizione professionale è quella posseduta nella settimana precedente la data di riferimento del censimento e si distingue in:

- *Occupato*: chi possiede una occupazione (in proprio o alle dipendenze) da cui trae una retribuzione o un profitto. Si considera occupato anche chi collabora, senza avere un regolare contratto di lavoro con un familiare che svolge una attività lavorativa in conto proprio;
- *Disoccupato alla ricerca di nuova occupazione*: chi ha perduto una precedente occupazione alle dipendenze ed è alla ricerca attiva di una nuova occupazione, essendo in grado accettarla se gli viene offerta;

- *In cerca di prima occupazione*: chi non ha mai esercitato un'attività lavorativa o ha cessato una attività lavorativa in proprio ed è alla ricerca attiva di una occupazione essendo in grado di accettarla se gli viene offerta;
- *Casalinga/o*: chi si dedica prevalentemente alla cura della propria famiglia o della propria casa;
- *Studente*: chi si dedica prevalentemente allo studio;
- *Ritirato dal lavoro*: chi ha cessato una attività lavorativa per raggiunti limiti di età oppure per altra causa;
- *In altra condizione*: proprietari, benestanti, inabili al lavoro, chi sta assolvendo agli obblighi di leva ecc..

Conduttore – Responsabile giuridico ed economico dell'azienda. Può essere una persona fisica, una società o un Ente pubblico. Nel caso di colonia parziaria appoderata (mezzadria) come conduttore di azienda è stato considerato il mezzadro. Nel caso di soccida quale conduttore di azienda è stato considerato il soccidante.

Conigli – Comprendono le fattrici femmine che hanno partorito almeno una volta.

Consistenza del bestiame – I dati sulla consistenza degli allevamenti fanno riferimento a tutti i capi di bestiame che alla data della rilevazione si trovavano presso l'azienda sia che si tratti di bestiame in dotazione dell'azienda stessa sia che si tratti di bestiame affidato o da essa allevato. Sono inclusi i capi temporaneamente assenti per transumanza, pascolo, ecc.. Sono esclusi gli animali di passaggio (es.: femmine presenti per la monta).

Consociazioni – Coltivazioni che si trovano sullo stesso terreno durante uno stesso periodo e ciascuna delle quali fornisce un raccolto ben distinto nel corso dell'annata agraria.

Consorzio – Associazione tra gli agricoltori costituita secondo la legislazione vigente, avente scopo mutualistico e rivolta prevalentemente alla fornitura di beni e servizi direttamente agli appartenenti all'organismo sociale a condizioni più vantaggiose. A seconda delle finalità e del campo di attività prende denominazioni diverse come cantine sociali, centrali ortofrutticole, latterie e caseifici sociali, di bonifica e irrigazione, tra imprese, tra Enti pubblici, consorzi fitoiatrici ecc.. Sono compresi i consorzi per il noleggio di macchine agricole, gli organismi associativi che abbiano come scopo mutualistico l'acquisto o la produzione per i propri soci di sostanze utili per l'agricoltura, l'acquisto di terreni, la raccolta, la conservazione, la trasformazione e vendita dei prodotti.

Contoterzismo – Utilizzazione di mezzi meccanici:

- *in altre aziende agricole*. Sono rilevate le giornate di lavoro prestate in altre aziende agricole con mezzi meccanici di proprietà o comproprietà dell'azienda con e senza manodopera aziendale;
- *in azienda*. Sono rilevate le giornate di lavoro effettuate in azienda con mezzi meccanici forniti distintamente da terzi, cioè da altre aziende agricole, da organismi associativi o da imprese di esercizio e noleggio.

Corpo – Porzione continua di terreno facente di un'unica azienda, non interrotto da fattori di discontinuità quali strade, corsi d'acqua, ecc. Non costituiscono fattori tali da configurare l'esistenza di due o più corpi, piccoli canali, sentieri poderali, muriccioli, siepi, nonché aree di servizio delle coltivazioni. Il numero di corpi fa riferimento alla superficie totale dell'azienda.

Credito agrario – Strumento che fornisce agli imprenditori agricoli i capitali necessari alla produzione ed all'incremento e miglioramento delle strutture aziendali. Si suddivide in credito agrario di esercizio e di miglioramento ed entrambi possono essere a saggio agevolato od ordinario a seconda che gli enti pubblici intervengano o no alla diminuzione del tasso di interesse. Il credito agrario è regolato dalla legge n.1760 del 5 luglio 1928 e da altre posteriori, ma le forme di intervento variano da Regione a Regione.

Il "*credito agrario di esercizio*" viene concesso ad agricoltori, anche non proprietari, per la conduzione e per la dotazione dell'azienda. Le principali operazioni riguardano:

- prestiti per la conduzione delle aziende agrarie e per l'utilizzazione, manipolazione e trasformazione dei prodotti (credito agrario di conduzione);
- prestiti per l'acquisto di bestiame, macchine ed attrezzi agricoli (credito agrario di dotazione);
- anticipazione su pegno di prodotti agricoli;
- prestiti a favore di enti ed associazioni agrarie.

Il "*credito agrario di miglioramento*" viene concesso per l'esecuzione di opere di miglioramento fondiario e per l'acquisto di terreni agrari per la formazione delle piccole proprietà contadine.

Crema – Strato di grasso che si forma naturalmente alla superficie del latte per lenta agglomerazione dei globuli grassi dell'emulsione. Prelevata per scrematura dalla superficie del latte o estratta mediante centrifugazione del latte in una scrematrice, essa contiene, oltre alle altre sostanze costitutive del latte, una quantità relativamente elevata di materie grasse superiore generalmente al 10% in peso del prodotto.

Depurazione dei liquami – Sistema per accelerare artificialmente, in un ambiente controllato, i fenomeni di degradazione biologica naturale della sostanza organica con processi biologici, chimici o processi misti.

Depurazione dei liquami (impianti per la) – Impianti costituiti da fosse biologiche di decantazione, fosse di ossigenazione, fosse biologiche di decantazione, fosse di ossigenazione, fanghi attivi, letti percolatori, ecc. che, attraverso l'attività di micro-organismi e/o reattivi chimici, provvedono a depurare i liquami degli allevamenti al fine di ottenere acque non inquinanti.

Dirigenti – Lavoratori che ricoprono un ruolo caratterizzato da un grado di professionalità, autonomia e potere decisionale e sono preposti alla direzione dell'azienda agricola, forestale e zootecnica, esplicando le loro funzioni al fine di promuovere, coordinare e gestire la realizzazione degli obiettivi dell'azienda stessa.

Diserbanti – Vedi la voce *erbicidi*.

Erbicidi (o diserbanti) – Prodotti attivi contro le erbe infestanti. Si distinguono in erbicidi per contatto, per traslocazione, residui, secondo il sistema di assorbimento. Inoltre esistono erbicidi totali, il cui pa è tossico per tutte le specie vegetali e selettivi quando agiscono solo su alcune specie.

Erpicatura – Tecnica superficiale di lavorazione che si attua generalmente su terreno arato e in tempera che ha subito l'azione disgregante del gelo o delle piogge.

Equini – *Cavalli* (compresi i cavalli da corsa e da sella appartenenti ad aziende agricole), *Asini*, *Altri* (muli e bardotti).

Essiccazione meccanica (impianti per l')

- *della granella*: impianti utilizzati per l'essiccamento artificiale della granella che per la ventilazione di aria fredda, riscaldata o calda riducono il tasso di umidità della granella ad un grado che ne consenta la conservazione;
- *del foraggio*: impianti utilizzati per l'essiccamento artificiale del foraggio verde o semiappassito che per la ventilazione di aria fredda, riscaldata o calda riducono il tasso di umidità del foraggio in modo da ottenere un prodotto concentrato di più alto potere nutritivo.

Fabbricati rurali – Locali per la conservazione o l'immagazzinamento dei prodotti nonché per il deposito di macchine ed attrezzi di uso agricolo.

- *Celle frigorifere*: locali in muratura o prefabbricati predisposti allo stoccaggio di prodotti delle coltivazioni e/o degli allevamenti che vengono mantenuti a temperatura ed umidità costanti.
- *Magazzini*: locali appositamente attrezzati per il deposito e la conservazione dei prodotti dell'azienda.
- *Sili da foraggio*: speciali serbatoi in muratura od in plastica rigida destinati alla conservazione del foraggio verde o semiessiccato che vi subisce una particolare maturazione. Sono esclusi i cosiddetti *sili all'aperto*, costituiti da masse di fieno o paglia pressate e conservate all'aperto.

Famiglia del conduttore – Per famiglia, ai fini del censimento, si intende un insieme di persone legate da vincoli di matrimonio, parentela, affinità, adozione. Tutela o da vincoli affettivi, coabitanti ed aventi dimora abituale nello stesso Comune. Sono considerate facenti parte della famiglia, come membri aggregati di essa, anche le persone addette ai servizi domestici, nonché le altre persone che, a qualsiasi titolo, convivono abitualmente con la famiglia stessa. I caratteri distintivi della famiglia per il Censimento sono:

- la relazione di parentela, affinità o affettività che unisce tra loro più persone;
- la coabitazione, cioè la convivenza di tutti i membri nello stesso alloggio e la conseguente condizione della loro dimora abituale in uno stesso Comune.

Fertirrigazione – Somministrazione di elementi fertilizzanti, disciolti o sospesi nell'acqua, alle coltivazioni mediante apposite apparecchiature per l'irrigazione opportunamente predisposte per il dosaggio degli elementi stessi.

Fiori e piante ornamentali – Tutte le coltivazioni sia in piena aria che protette, di piante da fiore, da foglia e da fronda da recidere, di bulbi e tuberi da fiori, nonché di piante ornamentali non legnose da interni o destinate alla formazione di aiuole, bordure, tappeti erbosi.

Fitofarmaci o antiparassitari – Sostanze di origine inorganica o organica, naturali o di sintesi, tossiche verso i nemici delle piante, costituiti dal principio attivo (pa) rappresentato dalla sostanza tossica, da sostanze inerti per uniformare la distribuzione e per veicolare il pa, e da sostanze coadiuvanti come emulsionanti, umettanti, ecc. Fanno parte dei fitofarmaci:

- fungicida, la sostanza che ha la proprietà di distruggere i funghi e le loro spore o di inibirne la crescita;
- insetticida, la sostanza la cui tossicità verso gli insetti è tale da provocarne la morte;
- erbicida, la sostanza che ha una azione tossica su specifiche vegetazioni infestanti.

Foglio di mappa catastale – Un insieme di fogli di mappa individua una sezione censuaria, che a sua volta e ai fini del catasto indica una parte del territorio comunale.

Foraggiere avvicendate

- *Prati avvicendati*, coltivazioni foraggiere erbacee in avvicendamento che occupano il terreno per più annate agrarie consecutive (al massimo fino a cinque anni) e che sono costituite generalmente da leguminose pure o in miscuglio. Si distinguono in puri (erba medica, lupinella, sulla, trifoglio ladino, trifoglio pratense) e misti.
- *Erbai*, coltivazioni foraggiere erbacee in avvicendamento che occupano il terreno al massimo per un'annata agraria (veccia, trifoglio incarnato, cereali in erba ed a maturazione cerosa, ecc.). Si distinguono in puri (avena, bietola, cicerchia, colza, fava, favino, frumento e triticale, granoturco, loglio italico, lupino, miglio, moco, orzo, panico, pimpinella, pisello, ravizzone, sala palustre, segale, senape, serradella, soia, sorgo, trifoglio alessandrino, trifoglio incarnato, trigonella o fieno greco, veccia, vigna cinese) e misti.

Forma di conduzione (rapporti tra impresa e lavoro)

- *Conduzione diretta del coltivatore*, quando il conduttore presta egli stesso lavoro manuale nell'azienda da solo o con l'aiuto di familiari, indipendentemente dall'entità del lavoro fornito da eventuale manodopera salariale, che può anche risultare prevalente rispetto a quella prestata dal conduttore e dai suoi familiari. La conduzione diretta del coltivatore si suddivide ulteriormente nelle seguenti forme:
 - con solo manodopera familiare, quando le giornate lavorative impiegate nell'azienda sono dovute esclusivamente al conduttore, ai suoi familiari o agli altri parenti;
 - con manodopera familiare prevalente, se le giornate di lavoro prestate dal conduttore e dai suoi familiari o dagli altri parenti sono in numero uguale o maggiore di quelle prestate dall'altra manodopera aziendale (salarati fissi, braccianti, ecc.);
 - con manodopera extrafamiliare prevalente, se le giornate di lavoro prestate dal conduttore, e dagli altri parenti, risultano inferiori a quelle dell'altra manodopera aziendale (salarati fissi, braccianti, ecc.).
- *Conduzione con salarati e/o compartecipanti (in economia)*, quando il conduttore impiega per i lavori manuali dell'azienda esclusivamente manodopera fornita da operai a tempo indeterminato o a tempo determinato (salarati fissi ed assimilati, braccianti, giornalieri e simili) e/o compartecipanti, mentre la sua opera e quella dei familiari è rivolta, in generale, alla direzione dell'azienda nei riguardi dei vari aspetti tecnico-organizzativi.
- *Conduzione a colonia parziaria appoderata (mezzadria)*, quando una persona fisica o giuridica (concedente) affida un podere ad un capo famiglia il quale si impegna ad eseguire, con l'aiuto dei familiari (famiglia colonica), tutti i lavori che il podere richiede, sostenendo parte delle spese necessarie.
- *Altra forma di conduzione*, comprende tutte le forme di conduzione non classificabili tra quelle sopraindicate tra le quali:
 - conduzione parziaria non appoderata, con questa forma di conduzione il concedente non conferisce un podere come si riscontra nelle aziende a colonia parziaria appoderata (mezzadria) ma soltanto uno o più appezzamenti di terreno. Inoltre, il rapporto associativo non si estende ai familiari del colono, sebbene questi di norma si avvalga di familiari per i lavori richiesti dal fondo;
 - soccida: contratto di natura associativa tra chi dispone di bestiame e di terreni a pascolo (soccidante) ed allevatore (soccidario) che presta lavoro manuale, anche se talvolta può conferire parte del bestiame e di altre scorte. I due contraenti si associano per l'allevamento e per l'esercizio delle attività connesse al fine di ripartire i prodotti e gli utili che ne derivano.

Formaggio – Prodotto solido o semisolido, fresco o giunto a maturazione, ottenuto in seguito a coagulazione del latte, del latte scremato, del latte scremato, della crema, della crema di siero di latte o di latticello, o di una combinazione di tali prodotti, con l'azione della pressione o di altri agenti coagulanti appropriati, e sgocciolando parzialmente il siero di latte che si forma in seguito a tale processo di coagulazione.

Forma giuridica

- a) *Azienda individuale*: persona singola, persone legate da vincoli di parentela che conducono unitariamente terreni appartenenti a più componenti
- b) *Comunanza o affittanza collettiva*: la comunanza è un'associazione costituita da collettività di famiglie che conducono in forma mutualistica un'azienda agricola costituita di norma, da terreni pascolativi di proprietà della comunanza stessa. L'affittanza collettiva è un'associazione di lavoratori agricoli che conducono pro-indiviso un'azienda agricola costituita di norma da estese superfici prese in affitto.
- c) *Società di persone e di capitali*: le società di persone sono collettività di soci su base personale e godono di un'autonomia patrimoniale in funzione della destinazione dei beni ad uno scopo comune. Con il contratto i soci regolano la loro reciproca posizione dandosi un ordinamento per lo svolgimento dell'attività sociale e, a tale ordinamento, la legge riconosce efficacia anche nei confronti dei terzi.

Le altre società di persone sono le *società* in nome collettivo, le società in accomandita semplice e le altre forme per le quali sono state osservate le formalità prescritte e la conseguente iscrizione al Registro delle società.

Le società di capitali sono quelle organizzate su base capitalistica nelle quali i beni conferiti non rimangono proprietà comune dei soci ma costituiscono il patrimonio delle società. Rientrano in questa categoria la società per azioni, la società a responsabilità limitata e la società in accomandita per azioni.

- d) *Cooperativa*: per cooperativa si intende l'associazione di agricoltori costituita secondo la legislazione vigente la cui caratteristica fondamentale è la mutualità (stalla sociale, cooperativa per la conduzione dei terreni, ecc.).
- e) *Associazione di produttori*: trattasi di associazioni costituite per iniziativa dei produttori stessi allo scopo di:
- promuovere la concentrazione dell'offerta e la regolarizzazione dei prezzi nella fase della produzione per uno o più prodotti agricoli;
 - mettere a disposizione dei produttori associati mezzi tecnici adeguati per il condizionamento e la commercializzazione dei prodotti in questione.
- I produttori associati hanno l'obbligo di:
- vendere, tramite l'organizzazione dei produttori, tutta la produzione relativa al prodotto o ai prodotti per i quali hanno aderito, con la possibilità, tuttavia, per l'organizzazione di esentare i produttori da tale obbligo per determinate quantità;
 - applicare in materia di produzione e di commercializzazione, le norme adottate dall'organizzazione dei produttori per migliorare la qualità dei prodotti e per adattare il volume dell'offerta alle esigenze del mercato;
 - fornire le informazioni richieste dall'organizzazione in materia di raccolti e disponibilità dei prodotti.
- f) *Ente pubblico*: trattasi di azienda condotta da una persona giuridica di diritto pubblico (Stato, Regioni, Province, Comuni), nonché da altri enti ed istituzioni non aventi scopo di lucro (ospedali, enti comunali di assistenza, enti ecclesiastici e religiosi, fondazioni, istituti penitenziari, scuole agrarie, ecc.).
- g) *Altra forma giuridica*: trattasi di tutte quelle aziende che non rientrano nelle forme giuridiche precedenti.

Fresatura – Pratica che provoca un elevato amminutamento del terreno eseguito con strumenti il cui corpo lavorante è un rotore orizzontale dotato di utensili rigidi (zappatrice) o elastici (fresatrice).

Fruttiferi

- *Frutta fresca di origine temperata*: melo, pero, pesco, nettarina (pesca noce), albicocco, susino, ciliegio (ciliegia tenerina e duracina, ciliegia visciola ed amarena o marasca), cotogno, fico, gelso (bacca), giuggiolo, lampone, loto (kaki), melograno, mirtillo, mora di rovo, nespola comune, nespola del Giappone, ribes comune, ribes nero, sorbo, uva spina.
- *Frutta fresca di origine sub-tropicale*: actinidia (kiwi), ananas, annone, avocado, babaco, banano, dattero, fico d'India, mango, maracuja, papaja, passiflora.
- *Frutta a guscio*: mandorlo, nocciolo, carrubo, noce, pistacchio.

Funghi in grotte, sotterranei, appositi edifici – Coltivazione dei funghi praticata in grotte ovvero nei sotterranei od in appositi edifici. Qualora la stessa superficie di un letto di coltura fosse stata utilizzata più volte nel corso dell'annata agraria è stata conteggiata una sola volta.

Fustaia – Bosco le cui piante, nate da seme, sono destinate a crescere ad alto fusto ed a rinnovarsi per via sessuale (seme).

Giornata di lavoro – Prestazione lavorativa non inferiore alle otto ore. Se il lavoro prestato giornalmente presso l'azienda è stato inferiore alle 8 ore si sono convertite le ore di lavoro in giornate di 8 ore. Se invece le ore di lavoro giornaliero hanno superato le 8 ore non si è operata alcuna conversione. Il numero delle giornate di lavoro fa riferimento a quelle effettivamente prestate con esclusione di giorni di congedo, ferie e malattia.

Goccia (irrigazione a) – Metodo che si basa sull'impiego di tubi ove l'acqua raggiunge esigue pressioni (meno di 3 atm) e gocciolatoi di modesta portata. I risultati desiderati si ottengono con tempi di distribuzione lunghi. Considerare in questa voce anche la *sub-irrigazione*, ovvero il metodo di distribuzione localizzata dell'acqua con tubi sotterranei.

Impiegati – Lavoratori che svolgono un'attività nel campo tecnico-amministrativo di coordinamento e controllo o di esecuzione con diverso grado di responsabilità.

Inerbimento controllato – L'utilizzo di una coltura intercalare avente la finalità di intercettare l'azoto solubile per evitare il dilavamento, effettuata con specie vegetali che vengono interrate prima della successiva coltura.

Irrigazione (superficie irrigabile) – Superficie aziendale che nel corso dell'annata agraria di riferimento potrebbe essere irrigabile in base alla potenzialità degli impianti a disposizione dell'azienda ed alla quantità di acqua disponibile.

Irrorazione per la lotta contro i parassiti e le erbe infestanti (apparecchi meccanici per l') – Apparecchi a motore, a dorso o a trazione animale e tutti gli apparecchi a trazione meccanica e semoventi che servono per irrorare, atomizzare, nebulizzare, polverizzare o bruciare e che vengono utilizzati nella lotta contro i parassiti vegetali ed animali e le erbe infestanti. Sono compresi gli elicotteri, gli aerei e le jeep utilizzati a detto scopo. Sono esclusi gli apparecchi portati a dorso o a trazione animale non azionati a motore.

Latte – Liquido opaco biancastro secreto dalle ghiandole delle femmine dei mammiferi dopo il parto e che costituisce l'alimento dei piccoli nei primi mesi di vita. Il latte di maggiore importanza come prodotto alimentare è il latte vaccino; il latte di capra, di pecora e di bufala viene principalmente usato per la preparazione dei formaggi.

Latte alimentare – Destinato alla alimentazione umana pastorizzato, sterilizzato o uperizzato.

Latte intero – Il latte che abbia subito, in una impresa che tratta il latte, almeno un trattamento termico od un trattamento di effetto equivalente autorizzato ed il cui tenore di materia grassa sia uguale o superiore al 3,50% oppure il cui tenore di materia grassa sia stato portato almeno al 3,50%.

Latte scremato – Latte che abbia subito, in un'impresa che tratta il latte, almeno un trattamento termico od un trattamento di effetto equivalente autorizzato, ed il cui tenore di materia grassa sia stato portato ad un tasso massimo dello 0,30%.

Lavorazione e trasformazione dei prodotti delle coltivazioni (impianti per la) – Impianti propri dell'azienda utilizzati esclusivamente o prevalentemente per la lavorazione e la trasformazione di prodotti aziendali e per la produzione di mangimi da consumarsi in azienda.

Lavoro – I *lavori agricoli* sono quelli che contribuiscono al conseguimento della produzione agricola, forestale e zootecnica, ad eccezione dei lavori domestici (pulizia dell'abitazione, preparazione dei pasti per la famiglia, ecc.). Sono considerati lavori agricoli, purché effettuati dalla manodopera aziendale, la direzione e la sorveglianza dei lavori, l'organizzazione e la gestione aziendale, la conservazione, la lavorazione, la trasformazione e la commercializzazione dei prodotti nonché la manutenzione di fabbricati, macchine ed impianti ed il trasporto per conto dell'azienda. Sono esclusi i lavori effettuati dalla manodopera aziendale presso altre aziende agricole, nonché i lavori di stoccaggio, condizionamento, trasformazione, vendita e trasporto dei prodotti di altre aziende. E' esclusa la manodopera fornita da imprese di esercizio e noleggio di mezzi meccanici, da imprese industriali od a titolo di aiuto reciproco.

Legname

- *Combustibile*, la produzione legnosa destinata direttamente alla combustione di essenze forti e dolci (legna da ardere e fasciame), alla carbonizzazione (legna da carbone e carbonella);
- *da lavoro*, comprende gli assortimenti ricavati sul luogo dell'abbattimento della massa legnosa grezza; le quantità espresse in metri cubi sono quelle effettive della massa legnosa utilizzata, valutata dopo le operazioni di allestimento ed esbosco.

Legnosa agraria – La coltura praticata sulle superfici fuori avvicendamento, investite a coltivazioni di piante legnose agrarie che occupano il terreno per un lungo periodo.

Legumi secchi

- *per foraggio* (esclusi i miscugli): favetta, pisello, veccia, vecciolo;
- *altri*: cece, cicerchia, dolico, fagiuolo, fava, lenticchia, lupino, pisello, serradella, soia.

Letame solido – Qualsiasi tipo di escremento di animale domestico, con o senza stame, comprendente eventualmente una minima quantità di urina. E' da includere in tale voce anche la pollina.

Liquame – Per *liquame* si intende il letame liquido, vale a dire una miscela di escrementi ed urine di animali domestici, con l'aggiunta eventuale di acqua e comprendenti in alcuni casi anche una minima quantità di stame.

Locali per la conservazione dei prodotti (celle frigorifere) – Locali in muratura o prefabbricati predisposti allo stoccaggio di prodotti delle coltivazioni e/o degli allevamenti i quali vengono mantenuti a temperatura ed umidità costanti.

Locali per l'immagazzinamento dei prodotti

- a) *Magazzini*, locali appositamente attrezzati per il deposito e la conservazione dei prodotti dell'azienda (escluse le celle frigorifere).
- b) *Sili da foraggio*, speciali serbatoi in muratura od in plastica rigida destinati alla conservazione del foraggio verde o semiessiccato che vi subisce una particolare maturazione. Sono esclusi i cosiddetti "*sili all'aperto*" costituiti da masse di fieno o paglia pressate e conservate all'aperto.

Lotta biologica – Tecnica di difesa delle piante di interesse agrario basata sull'uso di mezzi biologici inteso nel senso più ampio del termine quale interventi indiretti sulle fasi vegetative delle infestanti, uso di virus e batteri letali specie-specifici, uso di feromoni sessuali a scopo di mascheramento o di confusione oppure ormoni della crescita (juvenoidi), uso di piante-trappola (piante con caratteristiche simili quelle coltivate ma di interesse economico nullo o scarso) oppure, ancora, sull'uso di predatori appositamente allevati allo scopo.

Lotta guidata – Tecnica di difesa delle piante di interesse agrario tendente a limitare l'uso di pesticidi ed erbicidi con la quale il momento dell'intervento non viene più stabilito sulla base di un calendario dei trattamenti ma sulla base del concetto di "soglia economica di intervento" cioè sul limite, da individuare sperimentalmente volta per volta, oltre il quale il danno potenziale provocato dal parassita (stimato quale mancata produzione) è maggiore del costo dell'intervento di difesa stesso nonché su modelli deterministici i cui parametri sono generalmente costituiti dalle fasi fenologiche delle piante, dagli andamenti climatici e pluviometrici, dal monitoraggio dei parassiti (cattura e conteggio con trappole a feromoni).

Lotta integrata – Sistema di regolazione delle popolazioni delle specie dannose che utilizza tutte le tecniche e i mezzi adatte a mantenerle a un livello a cui non causino danni economici. E' una lotta che prevede interventi di diversa natura (biologici, fisici, agronomici e meccanici) limitando quelli chimici ai quali si ricorre solo quando è effettivamente necessario e con prodotti selettivi.

Macchia mediterranea – L'associazione vegetale tipica della fascia litoranea del Mediterraneo, costituita da piante forestali sempreverdi (pino marittimo, cipresso, leccio, sughero, ecc.) alle quali si associano, con carattere di prevalenza, piante arbustive sempreverdi (lentisco, alloro, mirto, corbezzolo, olivastro, oleandro, ecc.). Tali formazioni non sono sottoposte a regolari tagli per la produzione di legname.

Mangime

- **Completo:** la miscela di mangimi per animali che per la loro composizione bastano ad assicurare una razione giornaliera, cioè la quantità necessaria in media al giorno ad un animale di una specie, di una categoria di età e di rendimento determinato, per soddisfare tutti i suoi bisogni.
- **Complementare:** la miscela di mangimi per animali che contengono tassi elevati di alcune sostanze e che, per la loro composizione, assicurano la razione giornaliera soltanto se sono associati ad altri mangimi. Rientrano in questa categoria la maggior parte dei mangimi per ruminanti che in genere sono carenti di fibra e quindi rappresentano una integrazione di una frazione a base di foraggio.

Manodopera (agricola) – Persone di 16 anni e più occupati nei lavori agricoli dell'azienda. Nella Manodopera extrafamiliare (*altra manodopera aziendale*) sono compresi i dirigenti, impiegati, categorie speciali, operai ed assimilati a tempo indeterminato e determinato.

Manodopera agricola familiare – Persone di 16 anni e più appartenenti alla famiglia del conduttore (*v. famiglia del conduttore*) che svolgono lavoro agricolo nell'azienda.

Mezzi di produzione – I dati sui mezzi di produzione riguardano le sementi, i mangimi, i prodotti fitoiatrici e dei concimi chimici distribuiti al settore agricolo nell'anno solare. La periodicità delle rilevazioni è semestrale per i concimi, annuale per gli altri mezzi di produzione. I dati rilevati attraverso le imprese che producono e/o che importano detti prodotti fanno riferimento ai quantitativi distribuiti per uso agricolo dalle stesse ditte al commercio o direttamente.

Mezzi meccanici utilizzati – Mezzi meccanici utilizzati durante l'annata agraria di riferimento per l'effettuazione di lavori agricoli. Sono:

- *di proprietà dell'azienda* i mezzi meccanici di proprietà esclusiva dell'azienda, anche se temporaneamente utilizzati in altre aziende agricole, compresi i mezzi meccanici acquistati in leasing;
- *in comproprietà* i mezzi meccanici di proprietà di due o più aziende agricole;
- *forniti da altre aziende agricole* i mezzi meccanici temporaneamente utilizzati dall'azienda, ma di proprietà di una altra azienda (aiuto reciproco, consorzi per il noleggio di macchine agricole);
- *forniti da organismi associativi* i mezzi meccanici appartenenti a cooperative agricole, enti di sviluppo, consorzi di bonifica, ecc. e utilizzati dall'azienda facente parte dell'organismo associativo stesso;
- *forniti da imprese di esercizio e noleggio* i mezzi meccanici utilizzati in azienda e di proprietà di imprenditori di lavori agricoli e di altre imprese industriali.

Microirrigazione – Forma particolare di irrigazione per aspersione, in cui si fa ricorso ad aspersori di piccola gittata ad alta pressione, con una minimizzazione dei consumi d'acqua.

Mietitrebbiatrici – Macchine semoventi, trainate o portate da trattori, utilizzate per la mietitura, raccolta, trebbiatura dei cereali, dei legumi secchi, dei semi oleosi e delle sementi foraggere.

Monosuccessione – Su uno stesso appezzamento si pratica la coltura di una singola specie.

Motocoltivatori, motozappe, motofesatrici, motofalciatrici – Veicoli a motore, ad un solo asse, utilizzati per i lavori agricoli. Sono esclusi tutti gli apparecchi utilizzati esclusivamente per gli orti familiari, i parchi e i giardini ornamentali.

Mungitura (sala di) – Locale, distinto dalla stalla, appositamente attrezzato con poste fisse ed impianti di mungitura meccanica.

Mungitura completamente automatizzata (sala di) – Sala di mungitura nella quale si svolgono contemporaneamente le operazioni di distacco automatico del porta capezzolo alla fine della mungitura e di registrazione automatica del volume del latte munto durante la mungitura.

Operai a tempo determinato – Operai assunti con un rapporto individuale di lavoro a tempo determinato per l'esecuzione di lavori di breve durata, stagionale o a carattere saltuario oppure assunti per fase lavorativa o per la sostituzione di operai per i quali sussista il diritto alla conservazione del posto. Agli operai a tempo determinato sono assimilati, ai fini del censimento, i compartecipanti, intendendosi per tali lavoratori ai quali vengono affidati, nel corso dell'annata agraria, tutti o soltanto una parte dei lavori che richiede una determinata coltivazione, ricevendo come compenso una quota parte del prodotto.

Operai a tempo indeterminato – Lavoratori agricoli assunti con rapporti di lavoro senza prefissione di termine ed ai quali il datore di lavoro garantisce 181 giornate annuali di effettivo lavoro per tutta la durata del rapporto e la cui retribuzione, riferita ad anno, viene corrisposta mensilmente, a norma del contratto nazionale di lavoro per gli operai agricoli con l'integrazione dei contratti provinciali.

Organismi associativi – Per organismi associativi si intendono le cooperative agricole e gli organismi associativi simili.

- *Cooperative agricole.* Associazioni tra agricoltori costituite secondo la legislazione vigente, aventi scopo mutualistico e rivolte prevalentemente alla fornitura di beni e servizi direttamente agli appartenenti all'organismo sociale e condizioni più vantaggiose. Le cooperative a seconda della finalità e del campo di attività prendono denominazioni diverse, come cantine sociali, oleifici cooperativi, centrali ortofrutticole, latterie e caseifici sociali, macelli cooperativi, ecc..
- *Organismi associativi simili.* Società di diritto o di fatto che operano nel campo agricolo e che hanno lo scopo di conseguire un dato fine economico sia attraverso l'aumento della produzione e della produttività che attraverso l'espletamento di determinati servizi senza che sia sancito il principio mutualistico. Sono compresi tra gli organismi associativi gli enopoli, gli elaiopoli, i consorzi di miglioramento fondiario ed ogni altra società o ente che abbia come scopo mutualistico l'acquisto o la produzione per i propri soci di sostanze utili per l'agricoltura, l'acquisto di terreni, la raccolta, la conservazione, la trasformazione e vendita di prodotti ai soci.

Orti familiari – Piccole superfici utilizzate essenzialmente per la produzione di ortaggi, legumi freschi, patate, ecc. destinati, di norma, ad essere consumati dalla famiglia del conduttore o da altre persone che lavorano nell'azienda. Su tali superfici possono essere eventualmente presenti anche altre coltivazioni erbacee e/o alcune piante legnose agrarie.

Ortive

Le coltivazioni *ortive in piena aria* sono le coltivazioni di legumi freschi ed ortaggi praticate all'aperto sia in pieno campo che in orti stabili o industriali. Si distinguono in:

- *coltivazioni ortive di pieno campo*, quando sono in avvicendamento con le altre coltivazioni agricole;
- *coltivazioni ortive in orti stabili o industriali*, quando sono caratterizzate da un rapido avvicendamento tra di loro e producono ortaggi e legumi freschi normalmente immessi nel commercio.

Le coltivazioni *ortive protette* sono quelle coltivazioni praticate al coperto per tutto o per la maggior parte del ciclo vegetativo. Rientrano in questa voce:

- *legumi freschi:* fagiolo (compresi i fagioli mangiatutto), pisello (compresi i piselli mangiatutto o taccole), fava;
- *carciofo*;
- *fragola*;
- *pomodoro da mensa*;
- *pomodoro da industria*;
- *altre ortive:* acetosella, aglio, asparago, barbabietola da orto, basilico, bietola, broccolo di rapa, cardo, carota, cavolfiore, cavolo a penna, cavolo broccolo, cavolo cappuccio, cavolo di Bruxelles, cavolo rapa, cavolo rosso, cavolo verza, cetriolo da mensa, cetriolini, cicoria o radicchio (da foglie e da radici), cipolla, cocomero o anguria, crescione, finocchio, funghi (esclusi quelli coltivati in grotte, sotterranei o in appositi edifici), indivia (riccia e scarola), lattuga (cappuccina romana, da taglio), mais dolce, melanzana, melone o popone o cantalupo, pastinaca, peperone, porro, prezzemolo, rapa, ravanella, scalogno,

scorzonera, scorzonera bianca, sedano (da coste e da foglie), sedano rapa (da radice), spinacio, topinambur, zucca, zucchine.

Ovini

Pecore e agnelle montate.

- *Pecore*, femmine che hanno partorito almeno una volta anche se alla data di riferimento della rilevazione sono a riposo o stanno allattando. In questa categoria sono comprese le pecore riformate al termine della loro carriera economica.
- *Agnelle montate*, femmine di meno di un anno montate per la prima volta che non hanno ancora figliato.
- Altri ovini, *agnelli (maschi e femmine di età inferiore ad un anno)*, *agnelloni*, *castrati*, *montoni*. In questa categoria sono comprese le femmine di età superiore ad un anno che non hanno mai partorito (non comprese nelle pecore).
- *Agnelloni*: ovini interi di età superiore ai 12 mesi, non destinati alla riproduzione.
- *Castrati*: maschi della specie ovina di età superiore ad 1 anno castrati destinati alla macellazione.

Pacciamatura – Pratica di copertura del suolo con utilizzo di materiali di origine naturale (paglia, trucioli di legno, schegge di corteccia, foglie secche, ecc.) o di origine artificiale (film plastici, teli di carta, tessuto-non-tessuto, composti altri derivati industriali, ecc.) posto direttamente a contatto con il terreno con diversi scopi agronomici.

Parco – Area naturale protetta iscritta in un elenco ufficiale, generalmente dotata di perimetrazione e di un Ente Gestore operativo. La Legge quadro sulle aree protette, 6 Dicembre 1991, n. 394 all'art.1 comma 1 definisce i parchi nazionali come "costituiti da aree terrestri, lacuali o marine che contengono uno o più ecosistemi intatti o anche parzialmente alterati da interventi antropici, una o più formazioni fisiche, geologiche, geomorfologiche, biologiche di rilievo nazionale o internazionale per valori naturalistici, scientifici, estetici, culturali, educativi e ricreativi, tali da richiedere l'intervento dello Stato ai fini della loro conservazione per le generazioni presenti e future" Il comma 2 definisce i parchi regionali naturali "costituiti da aree terrestri, fluviali, lacuali, ed eventualmente tratti di mare prospicienti la costa, di valore naturalistico ed ambientale, che costituiscono, nell'ambito di una o più Regioni limitrofe, un sistema omogeneo individuato dagli assetti naturali dei luoghi, dai valori paesaggistici e dalle tradizioni culturali delle popolazioni locali".

Parenti del conduttore che lavorano in azienda – Per parenti del conduttore che lavorano in azienda si intendono i discendenti, gli ascendenti ed altri parenti o affini del conduttore (compresi i casi di parentela derivante da adozione) non facenti parte della famiglia del conduttore stesso, la cui attività lavorativa presso l'azienda durante l'annata agraria non è stata svolta a carattere saltuario o occasionale.

Particella catastale – Poligono chiuso di una porzione di territorio situata in uno stesso Comune appartenente ad un'unica proprietà (la quale può appartenere a più soggetti), avente la stessa qualità o classe e la stessa destinazione. Una particella è individuata da un numero, da un foglio catastale all'interno del quale è inserita, dal Comune e Provincia in cui il foglio ricade.

Piante industriali – Tabacco, luppolo, cotone, piante da semi oleosi (colza e ravizzone, girasole, soia, arachide, canapa, lino, papavero, ricino, senape, sesamo), piante aromatiche, medicinali, da condimento (aneto, angelica, anice, assenzio, belladonna, camomilla, capperi, cerfoglio, cumino o carvi, digitale, dragoncello, gelsomino, genziana, hamamelis, issopo, lavanda, liquirizia, maggiorana, malva, melissa o cedronella, menta, origano, piretro, rabarbaro, rafano, rosmarino, ruchetta, salvia, segale cornuta, timo, valeriana, zafferano), canapa (fibra). Canna da zucchero, cicoria da caffè, giaggiolo (ireos), lino (fibra), saggina da scopa, scopiglio, sorgo zuccherino.

Piante sarchiate da foraggio – Barbabietola da foraggio e semizuccherina, carota da foraggio, cavolo da foraggio o rutabaga, pastinaca da foraggio, topinambur, zucca da foraggio. Sono escluse le superfici destinate alla produzione di sementi.

Piantine – Piantine non legnose ai primi stadi di sviluppo destinate alla vendita per essere trapiantate.

Pioppeti – Superfici utilizzate per la coltivazione dei pioppi ad alto fusto anche se il suolo viene parzialmente adibito a coltivazioni erbacee a carattere accessorio o marginale.

Prati permanenti e pascoli – Coltivazioni foraggere erbacee fuori avvicendamento che occupano il terreno per un periodo superiore a cinque anni.

- *Prato permanente* quando il foraggio viene, di norma, raccolto mediante falciatura.
- *Pascolo* quando il foraggio viene utilizzato, di regola, soltanto dal bestiame pascolante.

Prodotti condizionati – Sono da intendere tutti i prodotti principali (o grezzi) che hanno subito una lavorazione e/o manipolazione diversa dalla trasformazione e/o specifici trattamenti fisico-chimici finalizzati a consentirne il trasferimento nello spazio e nel tempo (disidratazione, insilamento, confezionamento, surgelazione, salatura, presso-condizionato o sottovuoto, ecc.).

Prodotti ottenuti dalla lavorazione del latte in azienda – Vanno indicati i singoli quantitativi dei prodotti ottenuti nell'azienda dalla trasformazione del latte munto nell'azienda stessa (formaggio, burro, ricotta).

Prodotti trasformati – Sono da intendere tutti i prodotti derivati dalla trasformazione di prodotti primari (ad esempio, farine di cereali, vino, olio di oliva, passate di pomodoro, ecc.).

Produzione di mangime (impianti per la) – Impianti utilizzati per ridurre in farina o in piccoli frammenti le granaglie ed i foraggi destinati all'alimentazione del bestiame e per miscelare gli elementi costitutivi dei mangimi, previamente tritati o macinati.

Purino – Si intende l'urina di animali domestici comprendenti eventualmente una minima quantità di escrementi e/o acqua.

Raccogliatrici pressatrici di foraggio – Macchine semoventi oppure trainate, portate o semiportate da trattori che effettuano in maniera continua la raccolta, la trinciatura ed il caricamento del foraggio (verde, da insilare semiappassito o secco) e della paglia lasciati sul posto o preventivamente disposti in andane.

Raccolta (macchine per la)

- *Delle ortive*: macchine specializzate per la raccolta di prodotti ortivi, dotate di pettine battitore che possono realizzare in una sola operazione e in modo continuo il distacco delle parti non utilizzabili degli ortaggi e la loro raccolta. Il prodotto raccolto può essere convogliato provvisoriamente in tramogge situate nella stessa macchina;
- *Di uva*: macchine semoventi, oppure trainate o portate da trattori, utilizzate per la vendemmia e costituite da una piattaforma portante e da una testa di raccolta, nonché da installazioni per la raccolta e lo scarico dell'uva;
- *Della frutta*: macchine semoventi dotate di piattaforma mobile a comando idraulico portata all'estremità di telai articolati capaci di spostarsi verticalmente ed orizzontalmente (carrelli elevatori), utilizzati per la raccolta della frutta.

Raccolta meccanizzata della patata (macchine per la) – Macchine semoventi oppure trainate o portate da trattori, che estraggono le patate dal terreno, le separano dalle foglie, zolle, terriccio, ecc., le dispongono in file, le raccolgono e/o le caricano in sacchi o in casse o recipienti da carico o su di un rimorchio. Gli organi che eseguono tale operazione possono essere raccolti in un'unica macchina o divisi in più macchine semplici collegate tra loro.

Raccolta meccanizzata della barbabietola da zucchero (macchine per la) – Macchine semoventi, oppure trainate o portate da trattori, che scollettano le barbabietole da zucchero, le estraggono dal terreno, le allineano in file, le raccolgono in casoni e/o distruggono le foglie, oppure le sistemano in andane trasversali o longitudinali. Gli organi che eseguono tale operazione possono essere raccolti in un'unica macchina o divisi in più macchine semplici collegate tra loro.

Refrigerazione e/o il trattamento igienico del latte (impianti per la) – Impianti per il raffreddamento e la conservazione del latte freddo dopo la mungitura per impedire la moltiplicazione dei batteri. Subito dopo la mungitura si esegue anche la filtrazione del latte mediante filtri adatti, semplici e disinfettabili.

Ricoveri

- *Stalle*: i locali appositamente adibiti all'allevamento dei bovini. Esse possono essere a *stabulazione fissa*, quando i bovini vivono costantemente nelle poste, oppure a *stabulazione libera* allorché gli animali possono muoversi liberamente nell'ambito delle diverse zone della stalla (zona di riposo, di alimentazione, sala di mungitura, ecc.).
- *Ovili*: i locali appositamente predisposti per l'allevamento degli ovini. Come le stalle per bovini, gli ovili possono essere a *stabulazione fissa* o a *stabulazione libera*.
- *Porcilaie*: i locali appositamente predisposti per l'allevamento suino aventi caratteristiche particolari in relazione al tipo di specializzazione produttiva. Le porcilaie *da riproduzione* sono caratterizzate dalla presenza di una zona parto, allevamento e svezzamento destinata ad ospitare le scrofe e la relativa nidata. Le porcilaie *da ingrasso* sono destinate all'allevamento dei suini svezzati, sino al momento della loro vendita.
- *Pollai*: i locali appositamente predisposti per gli allevamenti avicoli e con caratteristiche particolari a seconda del tipo di allevamento praticato. Nei pollai per *allevamento a terra*, l'allevamento stesso è effettuato al suolo in capannoni aperti o chiusi; nei pollai destinati all'*allevamento in batteria* l'allevamento stesso è effettuato al suolo in capannoni aperti o chiusi; nei pollai destinati all'*allevamento in batteria* l'allevamento stesso è effettuato con un sistema di gabbie disposte in fila, in un unico piano o incastellate.

Ripuntatura – Come lavorazione di coltivazione è chiamata anche scarificazione. Si attua nei prati vecchi in inverno o inizio primavera allo scopo di favorire la penetrazione dell'aria, dell'acqua e dei fertilizzanti, di intensificare l'attività microbica e di propiziare la mineralizzazione della sostanza organica.

Ristallo – Un allevamento di bovini generalmente vitelli) acquistati all'esterno, in Italia o all'estero e destinati al macello (sono pertanto esclusi gli acquisti di capi da riproduzione o da rimonta come ad esempio le manze da allevamento).

Rotazione (o avvicendamento a ciclo chiuso) – La successione segue un piano prestabilito di colture che ritornano ciclicamente sugli stessi appezzamenti.

Sarchiatura – Tipica lavorazione di coltivazione, si esegue su piante seminate a file, smuovendo la porzione di terreno libero dalla coltura.

Scarificazione – Come lavorazione di coltivazione è chiamata anche ripuntatura. Si attua nei prati vecchi in inverno o inizio primavera con attrezzi che incidono il terreno con tagli verticali allo scopo di favorire la penetrazione dell'aria, dell'acqua e dei fertilizzanti, di intensificare l'attività microbica e di propiziare la mineralizzazione della sostanza organica.

Scorrimento superficiale ed infiltrazione laterale – Metodo di irrigazione in cui l'acqua viene fatta scorrere sul terreno sistemato a piani inclinati (è tipica delle marcite lombarde) oppure viene immessa in canaletti o in solchi e raggiunge lateralmente, per infiltrazione, le radici delle piante coltivate. E' frequente nell'irrigazione delle sarchiate, in genere, e delle culture ortive del Mezzogiorno.

Sementi – Superfici per la produzione di sementi destinate alla vendita per essere trapiantate. Sono escluse le superfici per la produzione di sementi di cereali, di leguminose, di patate da semina, di piante da semi oleosi. Le superfici utilizzate per la produzione di sementi per il fabbisogno aziendale rientrano nelle varie voci relative alle singole colture.

Seminativi – Le colture di piante erbacee, soggette all'avvicendamento colturale che prevede una durata delle coltivazioni non superiore a cinque anni.

Serre – Costruzione per la protezione delle coltivazioni, di altezza sufficiente per potervi accedere ed eseguire le operazioni colturali e che realizza un ambiente artificiale che permette di coltivare piante fuori stagione o piante che esigono speciali condizioni climatiche. Fra le serre sono comprese sia le installazioni di tipo tradizionale con strutture in muratura o metallica e con copertura di vetro, che le costruzioni più semplici, generalmente costituite da intelaiatura di legno con copertura di materiale plastico rigido o flessibile estesa sia al tetto sia alle pareti, che di norma si rinnova all'inizio della campagna. Non sono considerate serre le costruzioni la cui copertura è limitata al tetto, dato che non si realizza quella differenza tra condizioni ambientali interne ed esterne che è caratteristica delle serre vere e proprie.

Sezione censuaria – Parte del territorio in cui ai fini del catasto è suddiviso il Comune.

Sgombero quotidiano del letame o rimozione dei rifiuti (impianti per lo) – Impianti fissi, meccanici o semi meccanici, che trasportano il letame o i rifiuti fuori dai ricoveri nelle concimaie. Sono esclusi i caricatori frontali o posteriori, i ripulitori-trasportatori di letame fissati alle trattrici e le treggie utilizzate per lo sgombero.

Sili da foraggio – Speciali serbatoi in muratura od in plastica rigida destinati alla conservazione del foraggio verde o semiessiccato che vi subisce una particolare maturazione. Possono essere di tipo *verticale (ermetici, a compressione, ciclatori)* e *orizzontali (a trincea, a fossa, a corridoio, a cumulo)*. Sono da escludere i cosiddetti "sili all'aperto" costituiti da masse di fieno o paglia pressate e conservate all'aperto.

Sommersione – Metodo che prevede la sommersione del terreno con uno strato d'acqua per periodi variabili e con livelli variabili (tipico delle risaie). L'irrigazione "a conca" degli alberi da frutto nel Mezzogiorno è assimilata alla sommersione.

Sovescio – Pratica agricola che prevede la coltivazione di colture intercalari a rapido sviluppo e seminate a forte densità col fine di apportare al terreno azoto e altri elementi fertilizzanti.

Suini

- *Verri*: maschi interi già utilizzati per la funzione riproduttiva o ad essa destinati.
- *Scrofe*: femmine utilizzate o destinate alla riproduzione.
- *Suini da macello*: suini destinati alla produzione di carne compresi i verri e le scrofe riformate, ossia al termine della loro carriera riproduttiva.

Sughero – Sostituisce l'epidermide nella struttura secondaria della pianta; è formato da più strati di cellule nelle cui pareti deposita la suberina, derivata da acidi grassi.

Superficie aziendale

- *Superficie Totale*: area complessiva dei terreni dell'azienda formata dalla superficie agricola utilizzata, da quella coperta da arboricoltura da legno, da boschi, dalla superficie agraria non utilizzata, nonché dall'area occupata da parchi e giardini ornamentali, fabbricati, stagni, canali, cortili situati entro il perimetro dei terreni che costituiscono l'azienda.
- *Superficie agricola utilizzata*: insieme dei terreni investiti a seminativi, coltivazioni legnose agrarie, orti familiari, prati permanenti e pascoli e castagneti da frutto. Essa costituisce la superficie investita ed effettivamente utilizzata in coltivazioni propriamente agricole. E' esclusa la superficie investita a funghi in grotte, sotterranei ed appositi edifici.
- *Agraria non utilizzata*: insieme dei terreni dell'azienda non utilizzati a scopi agricoli per una qualsiasi ragione (di natura economica, sociale od altra), ma suscettibili di essere utilizzati a scopi agricoli mediante l'intervento di mezzi normalmente disponibili presso un'azienda agricola. Sono compresi gli eventuali terreni abbandonati facenti parte dell'azienda ed aree destinate ad attività ricreative. Sono esclusi i terreni a riposo.
- *Altra*: è costituita dalle aree occupate da fabbricati, cortili, strade poderali, fossi, canali, cave, terre sterili, rocce, parchi e giardini ornamentali. Sono comprese anche le superfici delle grotte, dei sotterranei e degli appositi edifici destinati alla coltivazione dei funghi.

Superficie in produzione – Per superficie in produzione si intende quella che risulta occupata dagli impianti in fase produttiva, anche se, a seguito di avversità climatiche e/o attacchi parassitari, non ha dato luogo a produzione.

Terreni a riposo – Terreni, lavorati (maggesi) o non, che entrano in avvicendamento e sui quali non è praticata alcuna coltura nel corso dell'annata agraria. I dati sono forniti distintamente per le superfici soggette e non a regime d'aiuto comunitario secondo quanto previsto dalla nuova Politica Agraria Comune (PAC). Sono esclusi i terreni in stato di abbandono per una qualsiasi ragione di natura economica, sociale od altra.

Titolo di possesso dei terreni – Sono assimilati alla *proprietà*: l'usufrutto, l'enfiteusi, l'assegnazione dei terreni da parte di enti di sviluppo, consorzi e simili, il beneficio parrocchiale, la colonia perpetua. Sono assimilati all'*affitto*: l'affitto misto e l'uso gratuito.

Trasformazione di uva e olive (impianti per la) – Impianti utilizzati per la trasformazione dell'uva o delle olive azionati a motore e situati, in genere, in appositi locali destinati ed attrezzati a tale scopo. Sono escluse le pigiatrici, le diraspatrici ed i torchi azionati a mano.

Trattamento e la trasformazione del latte (impianti per il) – Impianti propri dell'azienda utilizzati esclusivamente o prevalentemente per il trattamento e la trasformazione del latte aziendale.

Trattrici – Trattrici con almeno due assi, utilizzate per l'esecuzione dei lavori agricoli. Sono compresi i veicoli a motore trasformati (derivate) ed i veicoli a motore specializzati (Jeep, Unimag, ecc.) che vengono utilizzati come trattrici agricole propriamente dette.

Tunnel e campane

- *Tunnel*: coperture installate allo scopo di proteggere file di piante;
- *Campane*: coperture installate allo scopo di proteggere singole piante.

Tra i tunnel e le campane sono compresi i cassoni fissi e mobili.

Uso civico – E' il diritto che gruppi di persone (collettività di abitanti di un Comune o di una sua frazione) o, anche, di una sola parte di essi o di una collettività di altro tipo (associazione agraria, università, comunanza, partecipazione, dominio collettivo, vicinia, regola, ecc.), esercitano su terreni appartenenti a privati, oppure, ad enti territoriali od associativi di vario genere (Legge 16 giugno 1927, n. 1766, G.U. 3 ottobre 1927, n. 228 e regolamento di applicazione 26 febbraio 1926, n. 332, G.U. 8 marzo 1928, n. 57 e leggi delle Regioni di Statuto ordinario ed a Statuto speciale che regolano la materia).

Uva per la produzione di vini a denominazione di origine controllata (vini DOC) e controllata e garantita (vini DOCG) – Uva prodotta da viti appartenenti a vitigni di uva da vino le cui superfici sono iscritte all'*Albo dei vigneti* istituito presso le Camere di Commercio, Industria, Artigianato e Agricoltura, per la produzione di vini a denominazione di origine controllata (vini DOC) e controllata e garantita (vini DOCG). Tale uva può essere destinata in tutto o in parte alla produzione di altri vini o al consumo diretto.

Uva per la produzione di altri vini (compresi i vini da tavola con indicazione geografica) – Uva prodotta da viti appartenenti a vitigni di uva da vino le cui superfici non sono iscritte all'*Albo dei vigneti*. Tale uva può anche essere destinata in tutto o in parte al consumo diretto.

Uva da tavola – Uva prodotta da viti appartenenti a vitigni di uva da tavola, anche se essa viene destinata del tutto o in parte alla vinificazione.

Uva per la produzione di vini da tavola con indicazione geografica – Uva per la produzione di altri vini le cui superfici sono destinate dall'azienda alla produzione di vini da tavola con indicazione geografica e dichiarate come tali alla competente Camera di Commercio, Industria, Artigianato e Agricoltura. Per indicazione geografica si intende la specificazione della zona di produzione in cui ricadono le superfici a vite. Tale zona può essere costituita da una o più unità amministrative (Comune, Provincia, Regione) oppure da una parte del loro territorio o da località delimitate da apposito decreto del Ministero dell'agricoltura e delle foreste.

Viti madri di portinnesto – Piante di vite appartenenti a varietà coltivate per la produzione di materiale per la moltiplicazione della vite (tralci). Trattasi di particolari varietà di viti dalle quali vengono prelevate parti di tralci le quali, interrate, emettono radici dando origine ad una nuova piante di vite (barbatella).

Viti non innestate – Giovani piante di vite messe a dimora e non ancora innestate, ma destinate ad esserlo.

Vitigno – Varietà di una stessa specie di vite, compresi i loro incroci e reincroci, nonché gli incroci tra diverse specie di vite, coltivate per la produzione di uva da vino, uva da tavola o materiale per la moltiplicazione vegetativa della vite.

Vivai – Superfici investite a piantine legnose agrarie e forestali, destinate ad essere trapiantate. Sono esclusi i vivai forestali destinati al fabbisogno aziendale, la cui superficie è compresa tra le colture boschive.