

CARATTERISTICHE STRUTTURALI DELLE AZIENDE AGRICOLE

FASCICOLO PROVINCIALE
FOGGIA



SISTEMA STATISTICO NAZIONALE
ISTITUTO NAZIONALE DI STATISTICA

Caratteristiche strutturali delle aziende agricole

FASCICOLO PROVINCIALE FOGGIA

*5° Censimento generale dell'agricoltura
22 ottobre 2000*

Coordinatore scientifico: Bruno Massoli
Progetto informatico elaborazione dati: M. Carla Runci
Progetto informatico diffusione dati: Alberto Sorce
Coordinamento editoriale diffusione dati: Franco Lorenzini

Per chiarimenti sul contenuto
della pubblicazione rivolgersi a:
ISTAT, Servizio CUE, Via Adolfo Ravà 150 - Roma

Tel: 06.59584535 - 06.59524573
Fax: 06.5940121

**CARATTERISTICHE
STRUTTURALI
DELLE AZIENDE
AGRICOLE**

**FASCICOLO PROVINCIALE
FOGGIA**

Istituto Nazionale di Statistica
Via Cesare Balbo, 16 - Roma

Coordinamento tecnico editoriale:
Andrea Braghin - Piero Crivelli
Servizio Produzione Editoriale
Via Tuscolana, 1782 - Roma

Stampa Digitale:
Industrie Abbate S.p.a. - gennaio 2003

Tiratura:
200 copie

Si autorizza la riproduzione a fini
non commerciali e con la citazione della fonte

Il volume e le tavole in esso contenute sono disponibili in formato
elettronico al sito Internet dell'Istat: www.istat.it o al sito dedicato
esclusivamente ai censimenti: www.censimenti.it

Indice

Presentazione	13
Introduzione	
1. Cenni storici	15
2. Le basi giuridiche	16
3. La struttura organizzativa	16
4. Le attività di formazione ed istruzione della rete di rilevazione	20
5. Il campo di osservazione e l'unità di rilevazione	20
6. I criteri per l'individuazione delle aziende agricole	21
7. Il questionario di rilevazione	22
8. Epoca di riferimento dei dati	23
9. L'aggiornamento degli elenchi comunali delle aziende agricole	23
10. Le indagini pilota pre-censuarie	25
11. Le operazioni preliminari della rete di rilevazione	26
12. Le attività di raccolta dei dati	27
13. La registrazione controllata	28
14. Il trattamento informatico dei dati	29
15. Il piano di diffusione dei risultati	30
16. Le indagini di qualità e copertura	32
 Avvertenze alle tavole	 35
Tavole statistiche	
Capitolo 1 – Confronti temporali (Universo Italia)	
Tavola 1.1 – Aziende e relativa superficie totale per forma di conduzione e titolo di possesso dei terreni	43
Tavola 1.2 – Aziende e relativa superficie agricola utilizzata (SAU) per forma di conduzione e titolo di possesso dei terreni	43
Tavola 1.3 – Aziende e relativa superficie totale per classe di superficie totale e classe di superficie agricola utilizzata (SAU)	44
Tavola 1.4 – Aziende e relativa superficie investita per le principali coltivazioni praticate	44
Tavola 1.5 – Aziende con irrigazione secondo il tipo di approvvigionamento dell'acqua irrigua ed il sistema di irrigazione	45
Tavola 1.6 – Aziende con irrigazione secondo le principali coltivazioni irrigate	45
Tavola 1.7 – Aziende con allevamenti secondo le principali specie di bestiame	46
Tavola 1.8 – Aziende e relativo numero di giornate di lavoro per categoria di manodopera aziendale e classe di giornate di lavoro aziendale	46
Tavola 1.9 – Aziende con abitazioni	47

Tavola 1.10	– Aziende che utilizzano mezzi meccanici nel complesso e numero di mezzi di proprietà dell'azienda	47
-------------	--	----

Capitolo 2 – Dati provinciali (Universo Italia)

Notizie generali sull'azienda

Tavola 2.1	– Aziende, relativa superficie totale e numero di giornate di lavoro effettuate nell'azienda per classe di superficie totale e forma giuridica	51
Tavola 2.2	– Aziende, relativa superficie totale e numero di giornate di lavoro effettuate nell'azienda per classe di superficie totale e forma di conduzione	53
Tavola 2.3	– Aziende, relativa superficie agricola utilizzata (SAU) e numero di giornate di lavoro effettuate nell'azienda per classe di superficie agricola utilizzata e forma giuridica	54
Tavola 2.4	– Aziende, relativa superficie agricola utilizzata (SAU) e numero di giornate di lavoro effettuate nell'azienda per classe di superficie agricola utilizzata e forma di conduzione	56
Tavola 2.5	– Aziende e relativa superficie totale per classe di superficie totale, forma di conduzione, titolo di possesso dei terreni e zona altimetrica	57
Tavola 2.6	– Aziende e relativa superficie agricola utilizzata (SAU) per classe di superficie agricola utilizzata, forma di conduzione, titolo di possesso dei terreni e zona altimetrica	65
Tavola 2.7	– Aziende per numero dei corpi di terreno, classe di superficie totale e classe di superficie agricola utilizzata (SAU)	73
Tavola 2.8	– Superficie totale per numero dei corpi di terreno, classe di superficie totale e classe di superficie agricola utilizzata (SAU)	74
Tavola 2.9	– Superficie agricola utilizzata (SAU) per numero dei corpi di terreno, classe di superficie totale e classe di superficie agricola utilizzata	75

Utilizzazione dei terreni

Tavola 2.10	– Aziende e relativa superficie per forma di utilizzazione dei terreni, classe di superficie totale e classe di superficie agricola utilizzata (SAU)	76
Tavola 2.11	– Aziende con seminativi e relativa superficie investita per classe di superficie agricola utilizzata (SAU) e principali coltivazioni praticate	77
Tavola 2.12	– Aziende con coltivazioni legnose agrarie e relativa superficie investita per le principali coltivazioni praticate e per classe di superficie agricola utilizzata (SAU).....	85
Tavola 2.13	– Aziende con vite e relativa superficie investita per natura della produzione, classe di superficie agricola utilizzata (SAU), forma di conduzione e zona altimetrica	86
Tavola 2.14	– Aziende con vite e relativa superficie investita per natura della produzione e classe di superficie investita a vite	90
Tavola 2.15	– Aziende con vite e relativa superficie investita per classe di superficie investita a vite, classe di superficie agricola utilizzata (SAU) e forma di conduzione	91
Tavola 2.16	– Aziende con vite e relativa superficie investita per natura della produzione, età delle viti e tipo di vitigno	92
Tavola 2.17	– Aziende con arboricoltura da legno e/o boschi e relativa superficie per classe di superficie totale e zona altimetrica	102
Tavola 2.18	– Aziende che attuano la gestione dei boschi per tipo di intervento e forma giuridica	106

Tavola 2.19	– Aziende che attuano la gestione dei boschi per tipo di intervento, classe di superficie totale, forma di conduzione e zona altimetrica	107
Tavola 2.20	– Aziende con superficie irrigabile per classe di superficie irrigabile, classe di superficie totale, classe di superficie agricola utilizzata (SAU) e zona altimetrica	108
Tavola 2.21	– Aziende che praticano l'irrigazione e relativa superficie irrigata per classe di superficie irrigata, classe di superficie totale, classe di superficie agricola utilizzata (SAU) e zona altimetrica	109
Tavola 2.22	– Aziende per principali coltivazioni irrigate e relativa superficie irrigata per classe di superficie agricola utilizzata (SAU), classe di superficie irrigata e zona altimetrica	110
Tavola 2.23	– Aziende che praticano l'irrigazione per tipo di approvvigionamento dell'acqua irrigua, classe di superficie totale e classe di superficie agricola utilizzata (SAU)	111
Tavola 2.24	– Aziende che praticano l'irrigazione per tipo di approvvigionamento dell'acqua irrigua, forma di conduzione e zona altimetrica	112
Tavola 2.25	– Aziende per sistema di irrigazione e relativa superficie irrigata per classe di superficie agricola utilizzata (SAU), classe di superficie irrigata e zona altimetrica	113
Tavola 2.26	– Aziende con impianti per la lavorazione e trasformazione dei prodotti delle coltivazioni per classe di superficie totale e classe di superficie agricola utilizzata (SAU)	114
Allevamenti		
Tavola 2.27	– Aziende con allevamenti e relativo numero di capi per specie di bestiame, classe di superficie totale e classe di superficie agricola utilizzata (SAU)	115
Tavola 2.28	– Aziende con allevamenti e relativo numero di capi per specie di bestiame, forma di conduzione e zona altimetrica	116
Tavola 2.29	– Aziende con bovini e/o bufalini e relativo numero di capi per classe di superficie totale e categoria	117
Tavola 2.30	– Aziende con suini e relativo numero di capi per classe di superficie totale e categoria	118
Tavola 2.31	– Aziende con ovini, caprini, equini, allevamenti avicoli, conigli, struzzi e/o altri allevamenti e relativo numero di capi per classe di superficie totale, specie e categoria	119
Tavola 2.32	– Aziende con bovini e relativo numero di capi per classe di capi, classe di superficie totale e classe di superficie agricola utilizzata (SAU)	120
Tavola 2.33	– Aziende con bovini e relativo numero di capi per classe di capi, forma di conduzione e zona altimetrica	121
Tavola 2.34	– Aziende con vacche da latte e relativo numero di capi per classe di capi, classe di superficie totale e classe di superficie agricola utilizzata (SAU)	122
Tavola 2.35	– Aziende con vacche da latte e relativo numero di capi per classe di capi, forma di conduzione e zona altimetrica	123
Tavola 2.36	– Aziende con suini e relativo numero di capi per classe di capi, classe di superficie totale e classe di superficie agricola utilizzata (SAU)	124
Tavola 2.37	– Aziende con suini e relativo numero di capi per classe di capi, forma di conduzione e zona altimetrica	125
Tavola 2.38	– Aziende con ovini e relativo numero di capi per classe di capi, classe di superficie totale e classe di superficie agricola utilizzata (SAU)	126
Tavola 2.39	– Aziende con ovini e relativo numero di capi per classe di capi, forma di conduzione e zona altimetrica	127

Tavola 2.40	– Aziende con polli da carne e relativo numero di capi per classe di capi, classe di superficie totale e classe di superficie agricola utilizzata (SAU)	128
Tavola 2.41	– Aziende con polli da carne e relativo numero di capi per classe di capi, forma di conduzione e zona altimetrica	129
Tavola 2.42	– Aziende con galline da uova e relativo numero di capi per classe di capi, classe di superficie totale e classe di superficie agricola utilizzata (SAU)	130
Tavola 2.43	– Aziende con galline da uova e relativo numero di capi per classe di capi, forma di conduzione e zona altimetrica	131
Tavola 2.44	– Aziende che dispongono di ricoveri per animali e relativo numero di ricoveri per specie di ricovero, classe di superficie totale, classe di capienza di capi adulti ricoverabili e zona altimetrica	132
Tavola 2.45	– Aziende che dispongono di ricoveri per animali per numero di capi adulti ricoverabili, tipo di ricovero e tipo di impianto	133

Mezzi meccanici

Tavola 2.46	– Aziende che utilizzano mezzi meccanici aziendali ed extraziendali per titolo di possesso dei mezzi meccanici, tipo di mezzo utilizzato e zona altimetrica.....	134
Tavola 2.47	– Aziende che utilizzano mezzi meccanici aziendali ed extraziendali per tipo di possesso, tipo di mezzo utilizzato e zona altimetrica	135
Tavola 2.48	– Aziende che utilizzano mezzi meccanici di proprietà dell'azienda e relativo numero di mezzi per classe di superficie agricola utilizzata (SAU) e tipo di mezzo utilizzato	136
Tavola 2.49	– Aziende che utilizzano i principali mezzi meccanici di proprietà dell'azienda per numero di mezzi e tipo di mezzo utilizzato	137

Lavoro

Tavola 2.50	– Aziende e relativo numero di giornate di lavoro aziendale per classe di giornate di lavoro, classe di superficie totale e classe di superficie agricola utilizzata (SAU)	138
Tavola 2.51	– Aziende e relativo numero di giornate di lavoro aziendale per classe di giornate di lavoro, forma di conduzione e zona altimetrica	139
Tavola 2.52	– Aziende per categoria di manodopera familiare, classe di superficie totale, classe di superficie agricola utilizzata (SAU) e sesso	140
Tavola 2.53	– Aziende per categoria di altra manodopera aziendale, classe di superficie totale, classe di superficie agricola utilizzata (SAU) e sesso	142
Tavola 2.54	– Giornate di lavoro aziendale per categoria di manodopera familiare, classe di superficie totale, classe di superficie agricola utilizzata (SAU) e sesso	144
Tavola 2.55	– Giornate di lavoro aziendale per categoria di altra manodopera aziendale, classe di superficie totale, classe di superficie agricola utilizzata (SAU) e sesso	146
Tavola 2.56	– Aziende per categoria di manodopera familiare, forma di conduzione, zona altimetrica e sesso	148
Tavola 2.57	– Aziende per categoria di altra manodopera aziendale, forma di conduzione, zona altimetrica e sesso	149
Tavola 2.58	– Giornate di lavoro aziendale per categoria di manodopera familiare, forma di conduzione, zona altimetrica e sesso	150
Tavola 2.59	– Giornate di lavoro aziendale per categoria di altra manodopera aziendale, forma di conduzione, zona altimetrica e sesso	151
Tavola 2.60	– Componenti della manodopera familiare per categoria, classe di superficie totale, classe di superficie agricola utilizzata (SAU) e sesso	152

Tavola 2.61	– Persone per categoria di altra manodopera aziendale, classe di superficie totale, classe di superficie agricola utilizzata (SAU) e sesso	154
Tavola 2.62	– Persone per categoria di manodopera familiare, forma di conduzione, zona altimetrica e sesso	156
Tavola 2.63	Persone per categoria di altra manodopera aziendale, forma di conduzione, zona altimetrica e sesso	157
Tavola 2.64	– Componenti la famiglia del conduttore per numero di componenti, classe di superficie agricola utilizzata (SAU), classe di giornate di lavoro aziendale e sesso	158
Tavola 2.65	– Componenti la famiglia del conduttore per numero di componenti, forma di conduzione, zona altimetrica e sesso	160
Tavola 2.66	– Componenti la famiglia e parenti del conduttore con attività lavorativa esercitata esclusivamente o prevalentemente presso l'azienda o fuori l'azienda per settore di attività economica, classe di superficie agricola utilizzata (SAU) e forma di conduzione	161
Tavola 2.67	– Capi azienda per classe di superficie totale, titolo di studio e sesso	165
Tavola 2.68	– Giornate di lavoro dei capi azienda per classe di superficie totale, titolo di studio e sesso	167
Tavola 2.69	– Capi azienda per classe di età (in anni compiuti), classe di giornate di lavoro e sesso	169
Tavola 2.70	– Giornate di lavoro dei capi azienda per classe di età (in anni compiuti), classe di giornate di lavoro e sesso	171

Altre notizie

Tavola 2.71	– Aziende interessate al contoterzismo e relativo numero di giornate di lavoro secondo l'utilizzazione dei mezzi meccanici per classe di superficie totale e classe di superficie agricola utilizzata (SAU)	173
Tavola 2.72	– Aziende interessate al contoterzismo e relativo numero di giornate di lavoro secondo l'utilizzazione dei mezzi meccanici per forma di conduzione e zona altimetrica	174
Tavola 2.73	– Aziende che utilizzano mezzi meccanici in altre aziende agricole e relative giornate di lavoro per classe di giornate di lavoro effettuate in altre aziende, classe di superficie agricola utilizzata (SAU) e classe di giornate di lavoro aziendale	175
Tavola 2.74	– Aziende che utilizzano mezzi meccanici in altre aziende agricole e relative giornate di lavoro per classe di giornate di lavoro effettuate in altre aziende, forma di conduzione e zona altimetrica	176
Tavola 2.75	– Aziende che utilizzano mezzi meccanici extraziendali e relative giornate di lavoro extraziendale per classe di giornate di lavoro extraziendale, classe di superficie agricola utilizzata (SAU) e classe di giornate di lavoro aziendale	177
Tavola 2.76	– Aziende che utilizzano mezzi meccanici extraziendali e relative giornate di lavoro extraziendale per classe di giornate di lavoro extraziendale, forma di conduzione e zona altimetrica	178
Tavola 2.77	– Aziende che utilizzano mezzi meccanici extraziendali e superficie lavorata secondo le principali operazioni effettuate per classe di superficie agricola utilizzata (SAU), forma di conduzione e zona altimetrica	179
Tavola 2.78	– Aziende con attrezzature informatiche per classe di superficie agricola utilizzata (SAU) e forma di conduzione	180

Capitolo 3 – Dati provinciali (Universo CEE)

Tavola 3.1	– Aziende e relativa superficie totale per classe di superficie totale, forma di conduzione, titolo di possesso dei terreni e zona altimetrica	183
------------	--	-----

Tavola 3.2	– Aziende e relativa superficie agricola utilizzata (SAU) per classe di superficie agricola utilizzata, forma di conduzione, titolo di possesso dei terreni e zona altimetrica	191
Tavola 3.3	– Aziende e relativa superficie per forma di utilizzazione dei terreni, classe di superficie totale e classe di superficie agricola utilizzata (SAU)	199
Tavola 3.4	– Aziende con seminativi e relativa superficie investita per classe di superficie agricola utilizzata (SAU) e principali coltivazioni praticate	200
Tavola 3.5	– Aziende con coltivazioni legnose agrarie e relativa superficie investita per le principali coltivazioni praticate e per classe di superficie agricola utilizzata (SAU)	208
Tavola 3.6	– Aziende con superficie irrigabile per classe di superficie irrigabile, classe di superficie totale, classe di superficie agricola utilizzata (SAU) e zona altimetrica	209
Tavola 3.7	– Aziende con allevamenti e relativo numero di capi per specie di bestiame, classe di superficie totale e classe di superficie agricola utilizzata (SAU)	210
Tavola 3.8	– Aziende con bovini e relativo numero di capi per classe di capi, classe di superficie totale e classe di superficie agricola utilizzata (SAU)	211
Tavola 3.9	– Aziende con vacche da latte e relativo numero di capi per classe di capi, classe di superficie totale e classe di superficie agricola utilizzata (SAU)	212
Tavola 3.10	– Aziende con suini e relativo numero di capi per classe di capi, classe di superficie totale e classe di superficie agricola utilizzata (SAU)	213
Tavola 3.11	– Aziende con ovini e relativo numero di capi per classe di capi, classe di superficie totale e classe di superficie agricola utilizzata (SAU)	214
Tavola 3.12	– Aziende con polli da carne e relativo numero di capi per classe di capi, classe di superficie totale e classe di superficie agricola utilizzata (SAU)	215
Tavola 3.13	– Aziende con galline da uova e relativo numero di capi per classe di capi, classe di superficie totale e classe di superficie agricola utilizzata (SAU)	216
Tavola 3.14	– Aziende che utilizzano mezzi meccanici aziendali ed extraaziendali per titolo di possesso dei mezzi meccanici, tipo di mezzo utilizzato e zona altimetrica	217
Tavola 3.15	– Aziende e relativo numero di giornate di lavoro aziendale per classe di giornate di lavoro, classe di superficie totale e classe di superficie agricola utilizzata (SAU)	218
Tavola 3.16	– Aziende per categoria di manodopera familiare, classe di superficie totale, classe di superficie agricola utilizzata (SAU) e sesso	219
Tavola 3.17	– Aziende per categoria di altra manodopera aziendale, classe di superficie totale, classe di superficie agricola utilizzata (SAU) e sesso	221
Tavola 3.18	– Aziende interessate al contoterzismo e relativo numero di giornate di lavoro secondo l'utilizzazione dei mezzi meccanici per classe di superficie totale e classe di superficie agricola utilizzata (SAU)	223

Capitolo 4 – Dati comunali

Tavola 4.1	– Aziende per forma di conduzione, comune e zona altimetrica	227
Tavola 4.2	– Superficie totale per forma di conduzione delle aziende, comune e zona altimetrica	229
Tavola 4.3	– Superficie agricola utilizzata (SAU) per forma di conduzione delle aziende, comune e zona altimetrica	231
Tavola 4.4	– Aziende per titolo di possesso dei terreni, comune e zona altimetrica	233
Tavola 4.5	– Superficie totale per titolo di possesso dei terreni, comune e zona altimetrica..	235
Tavola 4.6	– Superficie agricola utilizzata (SAU) per titolo di possesso dei terreni, comune e zona altimetrica	237

Tavola 4.7	– Aziende per classe di superficie totale, comune e zona altimetrica	239
Tavola 4.8	– Superficie totale per classe di superficie, comune e zona altimetrica	241
Tavola 4.9	– Aziende per classe di superficie agricola utilizzata (SAU), comune e zona altimetrica	243
Tavola 4.10	– Superficie agricola utilizzata (SAU) per classe di SAU, comune e zona altimetrica	245
Tavola 4.11	– Superficie aziendale secondo l'utilizzazione dei terreni per comune e zona altimetrica	247
Tavola 4.12	– Aziende con seminativi e relativa superficie per le principali coltivazioni praticate, comune e zona altimetrica	249
Tavola 4.13	– Aziende con coltivazioni legnose agrarie e relativa superficie per le principali coltivazioni praticate, comune e zona altimetrica	251
Tavola 4.14	– Aziende con allevamenti e aziende con bovini, bufalini, suini e relativo numero di capi per comune e zona altimetrica	253
Tavola 4.15	– Aziende con ovini, caprini, equini, allevamenti avicoli e relativo numero di capi per comune e zona altimetrica	254
Tavola 4.16	– Persone per categoria di manodopera agricola, comune e zona altimetrica	255
Tavola 4.17	– Giornate di lavoro aziendale per categoria di manodopera agricola, comune e zona altimetrica	257
Tavola 4.18	– Aziende che utilizzano mezzi meccanici in complesso e relativo numero di mezzi di proprietà dell'azienda per comune e zona altimetrica	259
 Allegati		
Glossario		263
Questionario di azienda agricola		279

Presentazione

In questo fascicolo sono riportati i risultati definitivi del 5° Censimento generale dell'agricoltura. Le tavole formano un ampio quadro conoscitivo dell'agricoltura nello specifico territorio di riferimento e della sua evoluzione rispetto al 1990 e al 1982, anni di effettuazione dei due precedenti censimenti. In particolare, le tavole di questo fascicolo trattano delle caratteristiche strutturali delle aziende agricole, rinviando ad altri fascicoli di prossima uscita le informazioni relative alle caratteristiche tipologiche (dimensione economica e orientamento tecnico delle aziende agricole).

Il fascicolo è stato strutturato in modo da offrire all'utente non solo dati sulle dimensioni del settore agricolo nel territorio di riferimento, ma anche informazioni sui principali aspetti tecnici e metodologici che hanno caratterizzato l'esecuzione del Censimento.

Dopo brevi cenni storici sui censimenti dell'agricoltura effettuati in Italia, vengono fornite indicazioni sulle basi giuridiche del Censimento, sulle indagini pilota realizzate per verificare sul piano tecnico l'efficacia delle procedure previste e degli strumenti di rilevazione, sulle modalità dell'aggiornamento preliminare degli elenchi comunali delle aziende agricole, finalizzato ad ottenere la massima copertura dei risultati, sulla struttura organizzativa adottata per la rilevazione e sulle modalità di istruzione del personale addetto alle operazioni censuarie.

Vengono, inoltre, riportate le definizioni relative all'unità di rilevazione adottata per il Censimento, in continuità con le precedenti edizioni e in coerenza con le regole statistiche internazionali ed europee; si tratta in particolare delle definizioni di *azienda agricola*, *forestale* e *zootecnica*, di *centro aziendale* e di *conduttore dell'azienda*. Ulteriori informazioni sono offerte in merito ai criteri stabiliti per individuare le unità da censire sul territorio. Alla determinazione del campo di osservazione è dedicato un breve paragrafo nel quale viene specificata la differenza tra universo delle aziende a livello nazionale e a livello comunitario. Le innovazioni apportate al questionario di rilevazione rispetto alle precedenti edizioni del Censimento sono presentate in un apposito paragrafo, mentre il questionario stesso è riprodotto alla fine del fascicolo.

Lo svolgimento delle operazioni censuarie viene riassunto nei paragrafi successivi, mettendo in luce le operazioni preliminari eseguite dagli organi censuari e lo sviluppo delle attività di raccolta dei dati che sono stati monitorati in continuo attraverso un sistema di *reporting* condiviso dai principali organi censuari, aventi accesso ad un sito Internet predisposto allo scopo dall'Istat. Altre informazioni sulle attività censuarie sono riassunte in merito alla registrazione controllata e al trattamento informatico dei dati per la loro validazione e correzione.

Nell'ultimo paragrafo della "Introduzione" al fascicolo si dà conto delle modalità di diffusione dei risultati provvisori e definitivi e viene presentato il piano di pubblicazione del 5° Censimento generale dell'agricoltura, in modo da orientare il lettore circa la complessiva offerta informativa predisposta dall'Istat sia su supporto cartaceo che informatico, in questo caso attraverso la disponibilità di un *data warehouse* accessibile dal sito Internet dell'Istituto.

Per facilitare l'interpretazione dei dati riportati nelle tavole statistiche, sono state redatte apposite "Avvertenze", nelle quali viene chiarito il significato dei valori presenti in ciascuna di esse.

Le tavole statistiche di questo fascicolo sono 124 e sono state raggruppate in quattro capitoli.

Il Capitolo 1 – Confronti temporali (Universo Italia) – riporta in 10 tavole statistiche i dati del territorio di riferimento del fascicolo, relativi ai principali caratteri rilevati, messi a confronto con i dati risultati dai censimenti del 1990 e del 1982 in termini di valori assoluti. Vengono presentati anche confronti in termini di indicatori sintetici, quali la superficie media per azienda. Tutti i confronti sono

effettuati con riferimento all'universo Italia che comprende tutte le aziende agricole censite nel territorio di riferimento del fascicolo, quale che sia la loro ampiezza in termini di superficie e di dimensione economica.

Il Capitolo 2 – Dati provinciali (Universo Italia) – contiene le elaborazioni effettuate sui risultati aggregati a livello complessivo e per zone altimetriche. I dati considerati nelle 78 tavole statistiche si riferiscono alle informazioni registrate nel questionario di azienda, combinando i diversi caratteri strutturali in relazione all'argomento considerato.

Un primo gruppo di tavole prende in esame le informazioni generali sull'azienda, concernenti la forma giuridica e il sistema di conduzione, inteso sia come rapporto tra impresa e lavoro (forma di conduzione), sia come rapporto tra impresa e proprietà fondiaria (titolo di possesso dei terreni). Fanno parte di questo primo gruppo di tavole anche quelle dedicate alla frammentazione delle superfici aziendali in corpi di terreno.

Gli aspetti relativi all'utilizzazione dei terreni vengono trattati mettendo in luce la destinazione delle superfici alle principali classi di coltivazione dei terreni durante l'annata agraria 1999-2000. In questo ambito sono presentate anche alcune tavole statistiche che espongono i dati relativi alle sole aziende con terreni irrigui. Viene inoltre proposta una dettagliata analisi della viticoltura con riferimento agli impianti secondo la loro natura, la classe di età e il tipo di vitigno.

Le elaborazioni sulle aziende con allevamenti riguardano la consistenza delle specie di bestiame più rilevanti dal punto di vista economico, nonché i ricoveri per animali con riferimento alla loro capienza e alla dotazione di specifiche installazioni.

Alla meccanizzazione aziendale sono riferite numerose tavole che ne descrivono l'intensità e la diffusione distinguendo per tipo di mezzo meccanico e per titolo di utilizzazione (in proprietà, in comproprietà, in conto terzi). Particolare attenzione è dedicata al contoterzismo attivo e passivo che viene esaminato anche in relazione al numero di giornate di lavoro effettuate in azienda.

Le tavole sulla manodopera aziendale riportano i dati differenziati per singole categorie e per genere. L'analisi riguarda il volume di lavoro e il numero di persone che hanno lavorato in azienda durante l'annata agraria 1999-2000. Il tipo di attività lavorativa esercitata fuori dall'azienda agricola dal conduttore e dai suoi familiari è considerata in una specifica tavola. Ulteriori informazioni sono fornite in merito alle caratteristiche socio-demografiche dei conduttori e dei capi azienda, nonché alla composizione della famiglia del conduttore.

Il Capitolo 3 – Dati provinciali (Universo CEE) – comprende 18 tavole statistiche elaborate in base al particolare campo di osservazione comunitario, comparabile tra gli stati membri dell'Unione Europea. Esso differisce dall'Universo Italia per il fatto che non comprende le aziende agricole con superficie agricola utilizzata (SAU) inferiore ad un ettaro e con produzione agricola commercializzata inferiore a 4 milioni di Lire (pari a 2.065,83 Euro). Le elaborazioni relative alle aziende che superano almeno uno dei due limiti citati, offrono agli utenti la possibilità di confrontare alcune fondamentali caratteristiche strutturali del settore, anche per zone altimetriche, secondo i due campi di osservazione della rilevazione censuaria: quello nazionale e quello comunitario.

Il Capitolo 4 – Dati comunali – riporta per ciascun Comune la ripartizione delle aziende esistenti nei territori di rispettiva competenza, secondo i principali caratteri da esse possedute.

In allegato è riportato un glossario contenente, per ciascuna informazione rilevata con il questionario di azienda, la corrispondente definizione adottata. Per una più agevole consultazione, le singole voci sono riportate in ordine alfabetico.

Introduzione

1. Cenni storici

I censimenti economici hanno l'obiettivo principale di fornire un quadro esaustivo e territorialmente dettagliato delle dimensioni e delle caratteristiche del sistema economico nazionale. Inoltre, essi consentono la predisposizione di archivi delle unità produttive (aziende, imprese, istituzioni) da utilizzare nei periodi intercensuari come basi per l'esecuzione di indagini campionarie, per ricerche e per studi economici e sociali.

Il Censimento generale dell'agricoltura è stato effettuato con riferimento alla data del 22 ottobre 2000. Esso è il quinto svolto in Italia ed ha avuto luogo in una stagione di grande importanza per il settore agricolo, che ha vissuto un riposizionamento strategico di notevole portata. Infatti, la riforma della politica agricola comunitaria, unitamente al varo della cosiddetta "Agenda 2000" e al previsto allargamento dell'Unione Europea a numerosi altri paesi, ha avviato un ripensamento profondo delle strategie di sviluppo del settore, sempre più orientato a svolgere un ruolo multifunzionale, di carattere economico, ambientale e sociale.

Il Censimento del 2000, pur utilizzando una tecnica di rilevazione tradizionale basata sulla conduzione di interviste "faccia a faccia" e salvaguardando la continuità storica rispetto ai censimenti precedenti, ha presentato numerose ed importanti novità rispetto al passato, conseguendo un elevato standard qualitativo dei dati e una più rapida diffusione dei risultati, che costituiscono una base conoscitiva affidabile per la definizione di politiche nazionali e regionali.

Il piano di rilevazione del 5° Censimento generale dell'agricoltura è stato predisposto sulla base delle proposte formulate da un'apposita Commissione di studio istituita presso l'Istituto nazionale di statistica, della quale hanno fatto parte docenti universitari e rappresentanti di amministrazioni pubbliche e di organizzazioni di categoria.¹

Sul piano dell'organizzazione, il sistema degli organi censuari è stato improntato alla massima integrazione e valorizzazione delle specifiche competenze dei soggetti che svolgono attività statistica sul territorio nazionale, in particolare a livello regionale e comunale, in linea con le recenti riforme amministrative e costituzionali che hanno ridisegnato il ruolo ed i compiti delle autonomie locali nell'ordinamento italiano.

La diffusione dei dati è stata progettata in modo da rispettare la tutela della riservatezza e da utilizzare anche moderni strumenti informatici (*data warehouse on line*) allo scopo di facilitarne l'accesso da parte degli utenti. Infine, va sottolineato come i risultati del Censimento agricolo vengono rilasciati secondo un'articolazione territoriale coerente con quella che verrà adottata nei censimenti generali del 2001 (popolazione, abitazioni, industria e servizi), così da offrire all'utenza (in particolare quella costituita dagli enti locali) una base statistica pienamente integrata sui principali caratteri demografici, sociali ed economici.

¹ In tale Commissione erano rappresentate le seguenti Amministrazioni ed Enti: Ministero per le Politiche Agricole e Forestali; Ministero per le Attività Produttive; Ministero dell'Ambiente e della Tutela del Territorio; Ministero dell'Interno; Ministero dell'Economia e delle Finanze; Ministero della Salute; Istituto Nazionale di Economia Agraria; Assessorati all'Agricoltura ed alle Foreste delle Regioni Piemonte, Veneto, Emilia -Romagna, Marche e Sicilia; Unione Italiana delle Camere di Commercio, Industria, Artigianato e Agricoltura; Associazione nazionale comuni italiani; Unione Statistica dei Comuni Italiani; Confederazione generale dell'agricoltura italiana, Confederazione nazionale coltivatori diretti; Confederazione Italiana Agricoltori; Confederazione Produttori Agricoli; Agenzia Nazionale per la Protezione dell'Ambiente; Istituto di Servizi per il Mercato Agricolo

2. Le basi giuridiche

L'obbligo di esecuzione decennale di un censimento dell'agricoltura è previsto dall'art. 2 del regolamento CEE n. 571 del 28 febbraio 1988, modificato dal regolamento CE n. 2467 del 17 dicembre 1996. Queste norme disciplinano la produzione (con cadenza biennale) di informazioni statistiche di carattere strutturale sulle aziende agricole, sulle coltivazioni, sulla consistenza degli allevamenti, sui mezzi meccanici, sul lavoro, ecc., allo scopo di valutare la situazione di un settore fondamentale per l'economia dell'Unione Europea e di seguire l'evoluzione nel tempo della sua struttura produttiva.

Mentre la rilevazione periodica di tali caratteri (che in Italia ha cadenza annuale) è effettuata su base campionaria, il Censimento rileva informazioni strutturali su tutte le aziende agricole, perseguendo anche l'obiettivo di aggiornare lo schedario delle aziende stesse. Di conseguenza sono state rilevate, in ciascun Comune, la consistenza numerica delle aziende agricole, forestali e zootecniche, di qualsiasi ampiezza e da chiunque condotte, nonché le loro fondamentali caratteristiche strutturali. I dati di censimento, inoltre, servono a costruire l'Archivio statistico delle aziende e imprese agricole (ASAIA), in esecuzione del regolamento comunitario n. 2186 del 1993.

Altre disposizioni in materia di statistiche agricole sono contenute in vari regolamenti e direttive dell'Unione Europea e nelle raccomandazioni dell'Organizzazione delle Nazioni Unite per l'alimentazione e l'agricoltura (FAO), tutti atti volti ad ottenere informazioni statistiche omogenee e comparabili a livello europeo e mondiale.

A livello nazionale, le disposizioni di carattere generale in materia di censimenti sono contenute nell'art. 37 della legge 17 maggio 1999 n. 144 e nel relativo regolamento di esecuzione approvato con DPR n.197 del 6 giugno 2000. L'attuale disciplina dell'attività censuaria deriva dalla considerazione della stessa come funzione istituzionale dell'Istat, a differenza dal passato quando i censimenti erano disciplinati autonomamente da un'apposita legge di indizione e finanziamento e da uno specifico regolamento di esecuzione.

L'attività censuaria svolta dalle Regioni e dalla Province autonome di Trento e di Bolzano è oggetto di una separata disciplina stabilita nelle sue linee fondamentali dal Protocollo di intesa stipulato tra l'Istat e la Conferenza dei Presidenti delle Regioni e delle Province autonome il 5 agosto 1999 ed approvato dalla Conferenza Stato-Regioni.

L'attività censuaria si è svolta secondo quanto previsto dalla normativa che regola il trattamento dei dati personali dettata dagli articoli 17 e 18 del regolamento di esecuzione del Censimento e dalla legge n. 675 del 1996 e successive modifiche e integrazioni, in particolare del d.lgs. n. 281 del 1999.

La disciplina delle operazioni tecniche è stata dettata con il Piano di censimento generale, integrato dai piani regionali approvati secondo la procedura prevista dal citato Protocollo di intesa, nonché da specifiche circolari dell'Istat.

Il 5° Censimento generale dell'agricoltura è inserito tra le statistiche di interesse nazionale: esso è incluso nel Programma statistico nazionale, approvato con DPCM del 31 marzo 2000, e nell'elenco delle rilevazioni soggette all'obbligo di risposta previsto dal DPR del 5 luglio 1999, pubblicato nella G.U. n. 194 del 19 agosto 1999.

3. La struttura organizzativa

La rete di rilevazione del Censimento si è articolata su quattro livelli territoriali e ha coinvolto diversi organismi: il livello nazionale è stato costituito dall'Istat e dall'Unione nazionale delle Camere di Commercio; il livello regionale è stato costituito dagli Uffici regionali di censimento, dalle Commissioni tecniche regionali istituite presso le Regioni e le Province autonome e dagli Uffici regionali dell'Istat; il

Alimentare; Ente per le Nuove tecnologie, l'Energia e l'Ambiente; Azienda di Stato Interventi nel Mercato Agricolo; Unione Province Italiane; Istituto Nazionale di Sociologia Rurale; docenti universitari.

livello provinciale è stato costituito dagli Uffici provinciali di censimento istituiti presso le Camere di commercio e dai Gruppi tecnici provinciali; il livello comunale è stato costituito dagli Uffici comunali di censimento.

I Prefetti e i Sindaci, con riferimento al territorio di propria competenza, hanno provveduto ad assicurare il buon andamento ed il regolare svolgimento delle operazioni di censimento, secondo quanto disposto dalle vigenti disposizioni di legge e dal regolamento di esecuzione del Censimento stesso.

Struttura della rete di rilevazione

REGIONI	NUMERO COMUNI AL 22-10-2000	ISPETTORATI PROVINCIALI ISTAT	UNITA' – ORGANI DI CENSIMENTO						
			REGIONI (UCR)		CAMERE DI COMMERCIO (UCP)	COMUNI (UCC)			RILEVATORI
			Responsabili dei coordinatori intercomunali (RPCIC)	Coordinatori intercomunali (CIC)	Responsabili dei coordinatori provinciali (RCP)	Totale	Responsabili (a)	Coordinatori	
Piemonte	1.206	8	29	130	8	1.206	1.206	148	1.619
Valle d'Aosta	74	1	1	8	1	74	74	2	88
Lombardia	1.546	11	36	108	11	1.546	1.546	285	1.811
Trentino-A.A.	339	2	2	32	2	339	339	19	614
Veneto	581	7	29	75	7	626	581	45	1.732
Friuli-V.G.	219	4	7	31	4	219	219	70	413
Liguria	235	4	11	37	4	257	235	22	511
Emilia-R.	341	9	23	59	9	341	341	14	1.066
Toscana	287	10	34	64	10	346	287	59	1.246
Umbria	92	2	12	20	2	114	92	22	499
Marche	246	4	4	52	4	246	246	21	2.939
Lazio	377	5	15	87	5	512	377	135	1.867
Abruzzo	305	4	11	40	4	315	305	10	770
Molise	136	2	6	16	2	136	136	38	340
Campania	551	5	12	105	5	555	551	4	2.230
Puglia	258	5	26	80	5	643	258	385	3.047
Basilicata	131	2	9	35	2	169	131	38	743
Calabria	409	5	5	78	5	511	409	102	1.745
Sicilia	390	9	24	150	9	622	390	232	2.830
Sardegna	377	4	19	100	4	377	377	65	1.016
ITALIA	8.100	103	315	1.307	103	9.154	8.100	1.716	27.126

(a) In 643 Comuni il responsabile di UCC ha anche svolto le funzioni ed i compiti di coordinatore.

Al livello nazionale hanno operato i seguenti organismi:

- Istituto nazionale di statistica*, con l'incarico di provvedere all'effettuazione del Censimento dell'agricoltura. L'Istat, quale titolare della rilevazione, ha esercitato un potere decisorio tecnico e metodologico in ordine all'organizzazione del Censimento e alle sue modalità di svolgimento. In particolare, l'Istat ha impartito agli organismi della rete censuaria le istruzioni necessarie per

l'esecuzione del Censimento e ha sovrinteso a tutte le relative operazioni, adottando i provvedimenti necessari per assicurare il loro regolare e tempestivo svolgimento. L'Istat ha esercitato tali funzioni anche attraverso le sue articolazioni territoriali costituite dagli uffici regionali. Inoltre, l'Istituto si è avvalso della collaborazione degli Uffici di statistica del Sistema statistico nazionale (Sistan) che, in base a quanto stabilito dal regolamento, hanno assunto la qualificazione giuridica di organi di censimento.

- b) L'*Ufficio di statistica di Unioncamere*, facente parte del Sistema statistico nazionale, ha avuto il compito di collaborare con l'Istat e con le Camere di commercio per assicurare il funzionamento degli organi censuari di livello provinciale.

Al *livello regionale* l'organizzazione si è basata su un modello "a geometria variabile" definito dal Protocollo d'intesa Istat-Regioni. In base ad esso il Piano generale di censimento è stato integrato dai singoli piani di censimento regionali approvati dalle Regioni e dalle Province autonome, anche sulla scorta delle valutazioni organizzative, tecniche e metodologiche effettuate dall'Istat.

Il nucleo dell'organizzazione a livello regionale è stato rappresentato dall'Ufficio di censimento regionale (UCR), mentre l'operatività sul territorio di competenza è stata assicurata dalla rete dei coordinatori intercomunali e dei rispettivi responsabili provinciali. L'UCR ha, inoltre, avuto il compito di fornire assistenza e sostegno tecnico alla Commissione tecnica regionale.

Nel dettaglio, il livello regionale è stato rappresentato dai seguenti organismi:

- a) *Ufficio regionale dell'Istat*, con il compito di sovrintendere a tutte le attività svolte dagli organi censuari a livello locale e di verificare l'attuazione dei piani di censimento regionali, con particolare riferimento alla designazione dei coordinatori intercomunali e dei loro responsabili provinciali, alle attività di formazione, istruzione e sensibilizzazione, allo svolgimento delle indagini pilota e di controllo. Gli uffici regionali hanno, inoltre, valutato i rapporti periodici sullo svolgimento delle operazioni censuarie nel territorio di competenza e svolto attività ispettiva.
- b) *Ufficio di censimento regionale (UCR)*, con il compito di curare, in generale, l'esecuzione del piano di censimento dell'Istat e di quello regionale.

Tra le funzioni svolte dagli UCR si segnalano in particolare le seguenti:

- la designazione dei coordinatori intercomunali e dei loro responsabili provinciali;
 - la sensibilizzazione delle istituzioni locali e delle aziende agricole;
 - lo svolgimento di attività di istruzione e di formazione;
 - il monitoraggio delle operazioni;
 - la rendicontazione dei contributi finanziari ricevuti.
- c) *Commissione tecnica regionale*, con il compito di assistere la Regione nella predisposizione del piano regionale di censimento e di sovrintendere al buon andamento delle operazioni censuarie, attraverso la valutazione del monitoraggio delle stesse.
- I compiti specifici assegnati alle Commissioni sono stati:
- la predisposizione del piano regionale e la sua eventuale revisione alla luce delle osservazioni dell'Istat;
 - la valutazione dello stato di attuazione del piano, anche nella fase precedente l'avvio delle operazioni di rilevazione censuaria;
 - la valutazione, sulla base degli aggiornamenti periodici trasmessi dall'UCR, dell'andamento delle attività censuarie;
 - l'individuazione degli interventi da adottare nelle situazioni di ritardo a livello comunale e provinciale.

Al *livello provinciale* hanno operato i seguenti organismi:

- a) *Ufficio di censimento provinciale (UCP)*, istituito presso la Camera di commercio, con il compito di sovrintendere al coordinamento delle operazioni censuarie a livello provinciale. Gli UCP hanno assolto a una funzione di stimolo, raccordo e controllo di tutte le operazioni censuarie svolte dagli Uffici comunali, svolgendo attività di natura organizzativa strumentali all'attività di rilevazione, nonché compiti di istruzione e formazione, di assistenza organizzativa e monitoraggio delle operazioni censuarie, attraverso un apposito collegamento informatico.

Tra i compiti specifici assegnati agli UCP vi sono stati:

- l'organizzazione di riunioni di istruzione sulle attività censuarie;
- la creazione del collegamento telematico con l'Istat per la trasmissione dei dati via Internet;
- il raccordo tecnico-organizzativo con il responsabile provinciale dei coordinatori intercomunali;
- la segnalazione di situazioni critiche all'UCR ed all'Ufficio regionale dell'Istat.

Nelle Province autonome di Trento e Bolzano le funzioni di UCP sono state svolte rispettivamente dal Servizio Statistica della Provincia autonoma di Trento e dall'Istituto provinciale di statistica della Provincia autonoma di Bolzano (ASTAT).

- b) *Gruppo tecnico provinciale*, con il compito di realizzare il collegamento funzionale tra i diversi livelli di responsabilità censuarie presenti a livello provinciale, ai fini della elaborazione del calendario di assistenza tecnica agli UCC, della programmazione di attività e di interventi di diversa natura, nonché di valutazione dell'andamento complessivo del Censimento. Esso è stato formato dal responsabile dell'UCP, da un funzionario dell'Ufficio regionale dell'Istat e dal responsabile provinciale dei coordinatori intercomunali.

Nell'ambito di ciascuna Provincia hanno operato i coordinatori intercomunali e il loro responsabile provinciale, i primi con il compito di provvedere al controllo delle attività di rilevazione effettuate presso le aziende agricole, il secondo con il compito di coordinare le attività di assistenza tecnica alla rilevazione.

Tra le funzioni specifiche dei coordinatori intercomunali era compresa:

- l'istruzione dei coordinatori e rilevatori comunali;
- l'assistenza tecnica nel corso delle attività di rilevazione;
- la redazione di rapporti settimanali.

Tra le funzioni specifiche dei responsabili provinciali figurava:

- l'assegnazione dei Comuni della Provincia di competenza ai singoli coordinatori intercomunali;
- la predisposizione dei programmi di attività dei coordinatori intercomunali;
- l'espletamento di attività di istruzione;
- l'organizzazione delle indagini post-censuarie.

Nella struttura organizzativa il *livello comunale* è stato rappresentato dall'*Ufficio di censimento comunale (UCC)*, con la funzione di rilevazione diretta sul territorio. I principali compiti assegnati all'UCC sono stati:

- la nomina di eventuali ulteriori coordinatori comunali;
- la selezione dei rilevatori;
- l'istruzione ai rilevatori e coordinatori comunali;
- la verifica, controllo e aggiornamento degli elenchi delle unità di rilevazione;
- la raccolta dei dati presso le aziende agricole e il controllo della corretta compilazione dei questionari;
- la comunicazione periodica di informazioni e dati sullo svolgimento delle operazioni censuarie;
- la revisione quantitativa del materiale raccolto e il suo confezionamento per la successiva spedizione ai centri di registrazione.

Alle dirette dipendenze del responsabile dell'UCC hanno operato i coordinatori comunali e i rilevatori. La nomina dei primi era obbligatoria nei Comuni con almeno 600 aziende da censire. I

secondi sono stati impegnati nella misura di uno ogni 150 aziende (o frazione di 150 comunque non inferiore a 100).

Ai coordinatori comunali è stato affidato l'incarico di pianificare, coordinare e controllare l'attività di rilevazione presso le aziende. I rilevatori comunali hanno effettuato la rilevazione presso le aziende agricole, raccogliendo i dati tramite intervista diretta ai conduttori.

4. Le attività di formazione ed istruzione della rete di rilevazione

A causa dell'articolazione territoriale e della complessità della rete di rilevazione, l'attività di formazione e istruzione dei soggetti coinvolti ha avuto un ruolo determinante per il buon esito delle operazioni censuarie.

Le attività formative hanno coperto l'intera rete di rilevazione con una serie di interventi "a cascata", ricorrendo a più strumenti. Infatti i corsi di istruzione e formazione si sono sviluppati secondo un percorso per fasi successive che ha coinvolto via via destinatari diversi: gli Uffici regionali dell'Istat, gli Uffici di censimento regionali (UCR), gli Uffici di censimento provinciali (UCP), i coordinatori intercomunali e i loro responsabili provinciali e gli Uffici di censimento comunali (UCC) con i loro coordinatori e rilevatori.

Dato l'elevato numero delle persone da formare e la loro distribuzione su tutto il territorio nazionale, nonché la diversità dei fabbisogni formativi, si sono attuati molteplici interventi. Accanto alla formazione in aula si è fatto ricorso anche allo strumento della formazione a distanza, tramite l'utilizzo di appositi strumenti (CD-Rom formativo, pagina dedicata nel sito Internet del Censimento).

Ulteriori interventi di carattere formativo, aggiuntivi rispetto a quelli dedicati alle istruzioni per la rilevazione, si sono svolti nei confronti dei coordinatori intercomunali e dei coordinatori comunali, a cura sia dell'Istat, sia degli Uffici regionali di censimento.

Interventi di verifica della formazione dei rilevatori e di *training on the job* sono stati svolti dai coordinatori intercomunali nel corso delle ispezioni volte a fornire assistenza tecnica agli UCC durante lo svolgimento della rilevazione.

Le istruzioni al personale degli UCR, ai responsabili degli UCP e ai responsabili provinciali dei coordinatori intercomunali sono state effettuate da personale selezionato dall'Istat e da funzionari dell'Istituto.

Le istruzioni ai coordinatori intercomunali sono state trasmesse da personale appartenente all'Istat e agli UCR, nonché dai responsabili dei coordinatori intercomunali. A loro volta, i coordinatori intercomunali, coadiuvati da personale dell'Istat, hanno effettuato gli interventi di istruzione ai coordinatori comunali e ai rilevatori.

5. Il campo di osservazione e l'unità di rilevazione

Il campo di osservazione del Censimento dell'agricoltura ha considerato tutte le aziende agricole, forestali e zootecniche, di qualsiasi ampiezza e da chiunque condotte. Sono rientrate nel suddetto campo di osservazione anche:

- le aziende agricole degli istituti di ricerca, degli ospedali, delle cliniche, delle comunità religiose, degli istituti penitenziari e delle imprese industriali;
- gli allevamenti di tori e verri da riproduzione, gli allevamenti di cavalli, i centri di incubazione;
- le aziende agricole costituite da prati permanenti e/o pascoli condotti dalle amministrazioni comunali (terreni messi a disposizione, generalmente dietro corresponsione di un canone, per il pascolo di animali appartenenti ad altre aziende).

I terreni destinati ad alcuni usi particolari, se non compresi nella superficie totale di un'azienda agricola attiva, sono stati esclusi dal campo di osservazione del Censimento. Questa esclusione riguarda in particolare:

- i suoli edificabili o comunque non destinati ad uso agricolo;
- i parchi e i giardini ornamentali;
- i terreni completamente abbandonati;
- i piccoli orti familiari, generalmente annessi alle abitazioni, la cui produzione era destinata normalmente all'autoconsumo (salvo il caso in cui la persona che ne disponeva fosse conduttore di azienda agricola; in tal caso l'orto doveva essere considerato parte integrante dell'azienda stessa);
- i piccoli allevamenti a conduzione familiare, costituiti da uno o due capi di bestiame suino, ovino, caprino o da pochi animali di bassa corte (polli, tacchini, oche, conigli ecc.) utilizzati normalmente per autoconsumo (salvo il caso in cui la persona che ne disponeva fosse anche conduttore di azienda agricola; in tal caso questi allevamenti dovevano essere considerati parte integrante dell'azienda stessa).

Sono state inoltre escluse dal campo di osservazione le scuderie, i terreni per l'esercizio dei cavalli da corsa, gli allevamenti di cani, i centri di commercio del bestiame ed i macelli che non praticavano l'allevamento del bestiame. Gli allevamenti ittici (impianti di acquacoltura) sono rientrati nel campo di osservazione del Censimento solo se praticati nell'ambito di un'azienda agricola.

L'unità di rilevazione del Censimento è stata l'*azienda agricola, forestale e zootecnica*, definita come *l'unità tecnico-economica costituita da terreni, anche in appezzamenti non contigui, ed eventualmente da impianti ed attrezzature varie in cui si attua la produzione agraria, forestale o zootecnica ad opera di un conduttore, e cioè persona fisica, società od ente, che ne sopporta il rischio sia da solo (conduttore coltivatore o conduttore con salariati), sia in forma associata.*

Caratteri distintivi fondamentali di un'azienda agricola sono stati pertanto:

- l'utilizzazione dei terreni per la produzione agricola e/o forestale e/o zootecnica: tali terreni potevano essere costituiti da una o più particelle (contigue o no), situate nello stesso Comune oppure in Comuni diversi, anche non confinanti o vicini tra loro;
- la presenza di un conduttore, cioè di una persona fisica, società od ente che sopportava il rischio imprenditoriale connesso con l'attività economica dell'azienda.

Tra le aziende agricole sono state comprese anche quelle prive di terreno agrario ed in particolare:

- le aziende zootecniche nelle quali si allevava bestiame senza utilizzazione di terreno agrario (allevamenti intensivi di bovini, di suini, avicunicoli, ecc.);
- le aziende zootecniche nelle quali il bestiame veniva allevato utilizzando terreni pascolativi appartenenti a Comuni, ad altri enti pubblici od a privati, senza che i terreni potessero configurarsi come elementi costitutivi di dette aziende.

6. I criteri per l'individuazione delle aziende agricole

Le aziende agricole sono state individuate nel Comune, ed in particolare nel foglio di mappa catastale, in cui ricadeva il centro aziendale o, in mancanza di esso, la maggior parte delle particelle catastali costituenti la superficie totale aziendale. Ne consegue che le aziende agricole, i cui terreni erano situati in due o più fogli di mappa catastali dello stesso Comune oppure in due o più Comuni, sono state rilevate dal Comune ove era situato il centro aziendale e, quindi, indicate nel relativo foglio di mappa catastale. Pertanto, il luogo dove era ubicata l'abitazione del conduttore, se non coincidente con il centro aziendale, non ha costituito elemento per l'individuazione di un'azienda agricola, né per l'attribuzione dell'azienda stessa ad un determinato foglio di mappa.

Per *centro aziendale* s'intende il complesso dei fabbricati situati nei terreni dell'azienda agricola e connessi alla sua attività produttiva. Il centro aziendale, in molti casi, comprende le abitazioni del

conduttore e dell'altra manodopera impiegata nei lavori agricoli aziendali, i ricoveri per animali, i locali per l'immagazzinamento dei prodotti (magazzini, sili da foraggio, fienili, ecc.) e quelli per il deposito di macchine ed attrezzi di uso agricolo.

Le aziende pastorali con greggi transumanti, nel caso in cui il conduttore disponeva anche di terreno agrario, sono state individuate nel Comune e foglio di mappa catastale nel quale ricadeva il centro aziendale o la maggior parte delle particelle costituenti la superficie totale aziendale. Se, invece, tali aziende erano prive di terreno agrario (esclusivamente zootecniche), sono state individuate nel Comune e foglio di mappa catastale nel quale erano situati i ricoveri di proprietà dell'azienda; oppure, se l'azienda non possedeva ricoveri propri, nel Comune dove il gregge era stato ricoverato per la maggior parte dell'anno; oppure, se quest'ultimo criterio fosse risultato di difficile adozione, nel Comune dove il gregge si trovava alla data di riferimento del Censimento.

Ai fini del censimento, per individuare le aziende agricole si è fatto riferimento ai conduttori e non ai proprietari o intestatari dei terreni, in quanto:

- il proprietario o intestatario dei terreni non è necessariamente conduttore di azienda agricola, termine con il quale si intende la persona fisica, società o ente, che, in quanto responsabile giuridico ed economico, sopporta il rischio della gestione aziendale, indipendentemente dal titolo di possesso dei terreni;
- i terreni di proprietà o intestati a soggetti diversi possono essere condotti da un'unica azienda agricola.

I censimenti generali del 2000-01 prevedono di incrementare in misura significativa il dettaglio territoriale disponibile nella georeferenziazione dei dati, con l'obiettivo di potenziare la capacità informativa dei dati raccolti. In particolare, Il 5° Censimento generale dell'agricoltura, che copre con il suo campo di osservazione il territorio extraurbano, ha adottato per la prima volta come livello minimo di aggregazione dei dati il foglio di mappa catastale, che ha il vantaggio di essere un riferimento facilmente individuabile sia per i rispondenti che per gli utenti finali e corrisponde ad un livello di dettaglio ottimale, ad esempio, per le esigenze di analisi della pianificazione territoriale. La disponibilità dei dati elementari aggregati per foglio di mappa consentirà di ottenere proiezioni cartografiche molto accurate dei risultati censuari: dalla semplice localizzazione delle aziende agricole e dei relativi terreni a mappe tematiche sull'utilizzazione del suolo e sulla distribuzione delle caratteristiche strutturali e tipologiche delle aziende.

7. Il questionario di rilevazione

Nella progettazione del questionario di azienda si è tenuto conto di esigenze diverse: la domanda di informazioni da parte dell'utenza; l'obbligo di rispondere alle esigenze internazionali (FAO e UE) secondo un prestabilito elenco di caratteristiche da rilevare; l'esigenza di mantenere la confrontabilità dei risultati con quelli delle precedenti rilevazioni censuarie; la necessità di indagare fenomeni attuali di interesse nazionale e locale; la limitazione degli oneri di risposta per i rilevatori, e, soprattutto, per le aziende stesse.

Il questionario di rilevazione adottato per il 5° Censimento generale dell'agricoltura ha rappresentato una soluzione di equilibrio tra queste esigenze. Una volta assicurata la sua corrispondenza al quadro informativo richiesto dai regolamenti europei, esso è stato redatto apportando integrazioni finalizzate a rispondere alle molteplici esigenze informative nazionali e locali.

Il compito di definire i contenuti rispondenti a tali esigenze è stato affidato ad una apposita sottocommissione nell'ambito della Commissione di studio avente l'incarico di formulare proposte in merito agli aspetti organizzativi, metodologici e tecnici per il 5° Censimento generale dell'agricoltura. Le attività svolte al riguardo nel corso di circa un anno hanno consentito l'approntamento di un questionario di azienda, che, oltre a consentire una soddisfacente comparabilità dei risultati nel tempo,

ha esteso le informazioni su fenomeni maggiormente esplicativi della nuova realtà agricola. In esso sono stati mantenuti molti dei quesiti già rilevati nel 1990, compresi quelli relativi alla viticoltura, ed inserite alcune interessanti novità.

In particolare, i nuovi quesiti hanno riguardato:

- la ulteriore suddivisione della superficie aziendale secondo il titolo di possesso dei terreni: proprietà, affitto (Legge 203/82) e uso gratuito;
- una maggiore articolazione della forma giuridica delle aziende (persona fisica, società, cooperativa, associazione di produttori, Ente pubblico);
- più specifiche informazioni sulla tenuta della contabilità aziendale;
- la rilevazione della superficie utilizzata per attività extragricole (turismo, sport, ecc.);
- la capacità lavorativa oraria degli impianti per la lavorazione e/o trasformazione in azienda dei prodotti delle coltivazioni;
- la consistenza degli "altri" allevamenti, la produzione del latte distinta per specie, l'impiego del latte munto e i prodotti ottenuti dalla lavorazione del latte in azienda;
- riguardo al lavoro aziendale, la posizione nella professione dei componenti la famiglia del conduttore e la distinzione della "altra manodopera aziendale" tra operai e dirigenti e impiegati, nonché la loro distinzione per genere;
- alcune informazioni sulle pratiche colturali e sui sistemi utilizzati per la fertilizzazione dei terreni;
- le produzioni di qualità, sia vegetali che zootecniche.

8. Epoca di riferimento dei dati

Fanno riferimento all'annata agraria 1° novembre 1999 – 31 ottobre 2000 i dati relativi a: vendita dei prodotti dell'azienda; contabilità; utilizzazione dei terreni; lavoro; mezzi meccanici; contoterzismo; attrezzature informatiche; rapporti con l'esterno.

Fanno riferimento alla data del 22 ottobre 2000 i dati relativi a: forma di conduzione; forma giuridica; credito agrario; adesione ad organismi associativi economici; parchi ed aree protette; ricoveri; superficie totale; superficie agricola utilizzata; consistenza degli allevamenti; fabbricati ed abitazioni.

La condizione professionale del conduttore, dei familiari, dei parenti e del capo azienda si riferisce a quella posseduta nella settimana precedente il 22 ottobre 2000. Fanno riferimento all'anno solare 2000 i dati relativi alla produzione del latte.

9. L'aggiornamento degli elenchi comunali delle aziende agricole

Sul piano tecnico-metodologico, il problema di maggior rilevanza nell'esecuzione di un censimento generale dell'agricoltura è connesso con l'identificazione delle aziende e con l'obiettivo di massimizzare il grado di copertura della rilevazione, dato il notevole riflesso che tale operazione riveste nel dimensionamento numerico del collettivo di osservazione.

Le operazioni di aggiornamento si sono articolate nelle seguenti fasi:

- produzione dell'elenco delle aziende agricole, forestali e zootecniche, risultanti nello schedario Istat e dell'elenco dei soggetti risultanti in archivi e/o registri di fonte amministrativa e non individuati tra i conduttori delle aziende agricole, forestali e zootecniche dello schedario Istat
- individuazione delle aziende agricole, forestali e zootecniche "ancora esistenti", "non più esistenti" e "di nuova costituzione" (rispetto all'elenco, basato sul Censimento del 1990);
- per ciascuna azienda agricola risultante negli elenchi come "ancora esistente" o "di nuova costituzione", indicazione dell'ubicazione del centro aziendale o, in assenza di esso, della località dove ricadeva il maggior numero di particelle dei terreni costituenti l'azienda agricola. Tale località

poteva essere distinta dal domicilio del conduttore, ove quest'ultimo non coincidesse con l'ubicazione del centro aziendale. Per le aziende "ancora esistenti" dovevano essere verificati, modificati ed eventualmente integrati i dati personalizzati a cura dell'Istat;

- per ciascuna azienda agricola "ancora esistente" o "di nuova costituzione", indicazione delle superfici ricadenti nel Comune, distintamente per i terreni situati nello stesso foglio di mappa catastale del centro aziendale e per quelli ricadenti in altri fogli di mappa dello stesso Comune o di altri Comuni, con la specificazione, per ciascuna azienda, del numero complessivo delle particelle catastali che ne costituivano la superficie. Per le aziende prive di terreno agrario (esclusivamente zootecniche) si doveva indicare il Comune e il foglio di mappa catastale ove erano situati i ricoveri di proprietà dell'azienda; oppure, se l'azienda non possedeva ricoveri propri, il Comune dove erano ricoverati i capi di bestiame per la maggior parte dell'anno; oppure, se quest'ultimo criterio risultava di difficile adozione, il Comune dove gli allevamenti si trovavano al momento della verifica effettuata per l'aggiornamento;
- scambi di informazioni tra Comuni sulle superfici di aziende con parte dei terreni localizzati in Comuni diversi;
- compilazione dei riepiloghi delle superfici di foglio di mappa catastale e comunali e verifica del grado di copertura raggiunto.

Per agevolare i compiti degli Uffici comunali, l'Istat ha fornito a ciascuno di essi un apposito Manuale contenente il piano completo dell'aggiornamento con le istruzioni da seguire per le diverse operazioni da effettuare. Inoltre l'Istat ha inviato a ciascun Comune un CD multimediale con finalità di comunicazione generale sui censimenti 2000 – 2001, unitamente ad un apposito *software*, le cui procedure hanno consentito la compilazione automatica di alcuni modelli man mano che il Comune procedeva alle previste operazioni di aggiornamento degli elenchi.

Alle operazioni di aggiornamento hanno contribuito l'Istat, i Comuni e le Camere di Commercio, ciascuno con ruoli e compiti ben definiti.

Prima di avviare le operazioni di aggiornamento l'Istat ha effettuato un preliminare processo di integrazione e/o sovrapposizione dei dati anagrafici e strutturali contenuti nei principali archivi amministrativi di interesse agricolo, ha predisposto la metodologia, sviluppato le procedure informatiche di acquisizione e trattamento delle informazioni aggiornate, prodotto il materiale per l'aggiornamento stesso su supporto cartaceo ed informatico, nonché sottoposto a verifica di fattibilità tutte le modalità tecniche ed organizzative dell'operazione.

In particolare l'aggiornamento delle liste si è basato su una verifica preliminare dell'archivio censuario riferito al 1990, svolta mediante l'uso di archivi anagrafici delle aziende aggiornati al 1997 e al 1998 e provenienti dal Sistema informativo agricolo nazionale (SIAN), dall'anagrafe tributaria del Ministero delle Finanze, dal registro delle imprese agricole tenuto presso le Camere di Commercio e dall'archivio residente presso l'AIMA (attualmente AGEA). Tale operazione di aggiornamento e di "incrocio" tra archivi (analoga a quella posta alla base dell'Archivio statistico delle imprese attive, ASIA) è stata estremamente complessa, in quanto il Censimento del 1990 non aveva rilevato il codice fiscale delle aziende agricole (o dei relativi conduttori). Di conseguenza, per effettuare le verifiche sono state utilizzate altre "chiavi", quali la localizzazione e la denominazione dell'azienda, tutti elementi certamente meno sicuri del codice identificativo.²

L'analisi integrata degli archivi sopra menzionati³ ha consentito di "rintracciare" circa 1.400.000 aziende censite nel 1990, informazione questa che è stata fornita ai Comuni per rendere più agevole il loro lavoro di aggiornamento degli elenchi. D'altra parte, i Comuni hanno ricevuto anche un elenco di

² Per essere trattato in modo efficace, l'archivio del 1990 e gli archivi integrativi sono stati preliminarmente sottoposti ad una "normalizzazione", cioè ad un trattamento statistico finalizzato ad assicurare che i caratteri in essi contenuti fossero resi omogenei e confrontabili tra loro.

³ L'operazione di *linkage* tra i diversi archivi, su cui si baserà anche in futuro la costruzione e l'aggiornamento annuale dell'Archivio statistico delle aziende e delle imprese agricole (ASAIA) ha costituito, naturalmente, solo il primo passo del lavoro, cui sono seguite approfondite analisi di carattere statistico volte all'individuazione dei soggetti effettivamente titolari di un'attività agricola rientrante nel campo di osservazione del censimento.

circa 1.800.000 altri soggetti presenti negli archivi amministrativi, per i quali è stato impossibile procedere all'abbinamento automatico e preventivo con le unità contenute nell'archivio censuario del 1990. In alcuni casi si è trattato effettivamente di nuove aziende, ma in molti altri il mancato abbinamento è dipeso unicamente dalla assenza del codice identificativo nell'archivio del 1990.

L'operazione di aggiornamento è poi proseguita sul territorio a cura dei Comuni. Anche le Camere di Commercio, attraverso i propri Uffici di statistica, hanno partecipato all'operazione, svolgendo attività di coordinamento e monitoraggio in collegamento telematico con l'Istat.

Le modalità tecniche ed operative da seguire per l'aggiornamento sono state descritte in un apposito fascicolo contenente il Piano completo delle operazioni.

Con la circolare n.38 del 15 ottobre 1999 prot. 10465, sono stati disposti i criteri e le modalità per la costituzione degli Uffici di censimento comunali e provinciali, precisandone compiti e funzioni per l'aggiornamento.

Entro il mese di giugno 2000, tutti i Comuni, ad eccezione di pochi per i quali si è reso necessario prorogare la scadenza al mese di agosto, hanno trasmesso all'Istat tutto il materiale su supporto informatico e cartaceo. Il materiale pervenuto soltanto su supporto cartaceo, dopo i necessari controlli quantitativi e qualitativi presso l'Istat, è stato sottoposto a registrazione *in service*. Appena registrato, il materiale è stato elaborato al pari di quello pervenuto su supporto informatico, in modo da ottenere gli elenchi definitivi comunali, per foglio di mappa catastale. Questo ha costituito l'area di riferimento da assegnare successivamente a ciascun rilevatore per la raccolta dei dati mediante somministrazione del questionario aziendale.

I file contenenti i dati identificativi dei conduttori, integrati con quello di superficie totale dell'azienda, da inviare ai Comuni come elenchi definitivi, sono stati approntati dall'Istat nel periodo luglio - settembre 2000 e sono stati utilizzati anche per la personalizzazione dei questionari di rilevazione.

10. Le indagini pilota pre-censuarie

Al fine di risolvere le problematiche relative alla localizzazione delle aziende agricole e dei loro terreni, all'aggiornamento delle liste comunali di aziende, nonché alla messa a punto degli strumenti di rilevazione, sono state realizzate nel periodo pre-censuario tre indagini pilota:

1. *localizzazione e georeferenziazione dei terreni aziendali*: l'indagine è stata effettuata nel periodo novembre 1998 – gennaio 1999 per verificare le difficoltà incontrate dai Comuni nell'individuare le aziende agricole e nel localizzare i loro terreni. Hanno partecipato volontariamente 10 Comuni in totale; in particolare, 3 Comuni delle Marche, 5 dell'Emilia-Romagna e 2 della Toscana. Con questa indagine è stata verificata anche la possibilità di utilizzare, per la prima volta nel settore delle statistiche agricole, la documentazione catastale. Il materiale di base per l'esecuzione dell'indagine pilota (elenchi delle aziende agricole e dei soggetti da rilevare) è stato fornito dall'Istat mentre la documentazione catastale è stata acquisita dai Comuni interessati all'indagine. Per agevolare il compito ai Comuni partecipanti l'Istat ha redatto un apposito manuale di istruzioni.
2. *aggiornamento dell'archivio Istat delle aziende agricole*: questa seconda indagine pilota è stata effettuata nel periodo aprile – maggio 1999 al fine di valutare la fattibilità delle operazioni di individuazione delle aziende agricole finalizzata all'aggiornamento degli elenchi. Ad essa hanno partecipato gli stessi Comuni già coinvolti nella prima indagine pilota, integrati da altri 22 in modo da rispettare criteri di rappresentatività per grandi circoscrizioni territoriali.

La metodologia seguita per questa seconda indagine pilota è stata simile a quella adottata per la prima. Tuttavia, tenuto conto che un aggiornamento esaustivo degli elenchi non può essere realizzato se non a seguito di un accurato e completo scambio di informazioni tra Comuni confinanti, tra i 30 sono stati scelti 2 Comuni "nucleo" con i rispettivi Comuni "satelliti" in numero di

8. In termini di numero di aziende agricole da aggiornare con l'indagine pilota, la selezione ha riguardato 5 Comuni con un numero consistente di aziende censite nel 1990 (Comuni "grandi" con oltre 1.000 aziende), 7 altri di "media dimensione" (500 - 1.000 aziende) e 20 di "piccola dimensione" (meno di 500 aziende).

Per i Comuni di grande e media dimensione l'indagine ha consentito di sperimentare le diverse modalità di assunzione delle informazioni dal conduttore, di verificare l'utilizzazione della cartografia più opportuna e di valutare le difficoltà inerenti la localizzazione dei terreni aziendali, nonché i tempi di esecuzione dell'operazione. Per 20 Comuni non erano previsti scambi di informazioni con i Comuni limitrofi, per i 2 Comuni "nucleo" sono state effettuate tutte le fasi dell'operazione di aggiornamento, sino alla completa verifica del grado di copertura raggiunto. Gli 8 Comuni "satelliti", infine, hanno proceduto all'aggiornamento degli elenchi di loro competenza, all'individuazione ed attribuzione delle aziende agricole e dei relativi terreni ai rispettivi fogli di mappa catastali ed allo scambio di informazioni con il corrispondente Comune "nucleo".

Anche per questa seconda indagine l'Istat ha approntato tutto il materiale di base su supporto cartaceo ed informatico, nonché la redazione di un apposito fascicolo di istruzioni.

3. *controllo della qualità degli elenchi aziendali e test del questionario di azienda agricola*: allo scopo di completare le attività preparatorie del Censimento, nel mese di maggio 2000 è stata condotta la terza indagine pilota, finalizzata a valutare le caratteristiche del questionario di rilevazione ed a verificare la qualità degli elenchi aziendali approntati con l'aggiornamento dell'archivio Istat. La rilevazione è stata affidata agli Uffici regionali di censimento (UCR). Essa ha riguardato circa 2.700 unità dislocate in 43 Comuni. Per l'esecuzione dell'indagine pilota gli UCR si sono avvalsi di proprio personale dipendente.

Sono stati utilizzati due modelli: il primo (Mod. ISTAT SME1) per stabilire l'appartenenza dell'unità oggetto dell'indagine pilota al campo di osservazione del Censimento; il secondo che riproduceva il questionario di azienda agricola (Mod. ISTAT CEAGR1) da somministrare alle unità risultate appartenenti al campo di osservazione a seguito dell'accertamento effettuato dal rilevatore.

Alla fine dell'intervista il rilevatore ha redatto per ciascuna azienda agricola intervistata un rapporto (Mod. ISTAT CEAGR RIL1), nel quale è stato precisato il grado di difficoltà riscontrato nella compilazione del questionario di azienda, il tempo di durata dell'intervista e la completezza e chiarezza delle istruzioni predisposte dall'Istat e delle definizioni adottate.

11. Le operazioni preliminari della rete di rilevazione

Preliminarmente alla raccolta dei dati presso i conduttori d'azienda, l'Istat ha fornito a ciascun Comune il materiale necessario allo svolgimento della rilevazione censuaria ed in particolare:

- a) l'elenco delle aziende agricole da intervistare (Mod. ISTAT CEAGR 201), nel quale sono state riportate le aziende individuate con l'aggiornamento degli archivi statistici ed amministrativi, distinte per foglio di mappa catastale;
- b) elenchi aggiuntivi contenenti le indicazioni sui conduttori domiciliati in luogo diverso dall'ubicazione del centro aziendale;
- c) i questionari di azienda agricola (Mod. ISTAT CEAGR 1) in bianco, secondo il numero delle aziende da censire, integrato da una congrua scorta;
- d) le etichette autoadesive con la pre stampa dei caratteri identificativi dei conduttori ai quali somministrare il questionario per le aziende agricole individuate in fase di aggiornamento; per le eventuali aziende nuove (o non identificate nel corso dell'aggiornamento) sono state fornite etichette in bianco, le quali contenevano soltanto i codici e le denominazioni della Provincia e del Comune ed un apposito codice di azienda;

- e) un congruo numero di copie del manuale di istruzioni per la rilevazione, contenente le definizioni, le modalità tecnico-operative e le disposizioni per la raccolta dei dati;
- f) un congruo numero di CD-rom per la formazione dei rilevatori;
- g) il materiale e i modelli accessori da utilizzare per lo svolgimento delle operazioni e per la spedizione del materiale censuario, al termine delle operazioni stesse.

Sempre nel periodo precedente la rilevazione, gli UCC hanno svolto alcune operazioni preparatorie, come la predisposizione del materiale per ciascun rilevatore e la definizione degli "itinerari di sezione" per il rilevatori. Di particolare rilievo, in tale ambito, sono stati i casi in cui vi era differenza tra l'ubicazione dell'azienda e il domicilio del conduttore. Al fine di agevolare gli UCC nella rilevazione di queste aziende, l'Istat ha trasmesso agli UCC, su supporto informatico, la lista dei "conduttori con domicilio in Comune diverso da quello di rilevazione".

Inoltre, per agevolare il compito dei rilevatori e dei rispondenti, molti Comuni hanno fornito a ciascun rilevatore una copia del foglio di mappa catastale di competenza, unitamente ad una copia del quadro di unione dei fogli di mappa in cui si ripartisce il territorio comunale. Ciò ha consentito al rilevatore di individuare più facilmente l'ubicazione delle aziende e la distribuzione dei loro terreni sul territorio. In questo modo si è anche agevolato il rispondente nella collocazione delle diverse attività aziendali in ciascun foglio di mappa.

12. Le attività di raccolta dei dati

All'inizio del mese di ottobre 2000 gli UCC hanno ricevuto il materiale necessario allo svolgimento della rilevazione censuaria. A partire dal 23 ottobre 2000, i rilevatori hanno condotto personalmente le interviste con i conduttori delle aziende agricole secondo un calendario programmato sulle seguenti scadenze di conclusione della rilevazione sul campo: 22 novembre 2000 per i Comuni con meno di 100 aziende da censire e 31 dicembre 2000 per i Comuni con 100 o più aziende da censire.

La concentrazione dei tempi previsti per la raccolta dei dati in circa 60 giorni lavorativi ha richiesto l'impiego di più personale rispetto al precedente censimento.

La revisione dei questionari di rilevazione da parte dei coordinatori comunali è stata effettuata, di norma, giornalmente presso l'UCC, subordinatamente alla consegna quotidiana dei questionari compilati da parte dei rilevatori. L'attività di revisione si è svolta nel periodo dal 23 ottobre 2000 al 12 gennaio 2001, anche con l'ausilio dei coordinatori intercomunali, i quali hanno visitato periodicamente gli UCC, così da risolvere eventuali dubbi ed offrire assistenza tecnica alla rilevazione.

A questo stesso scopo l'Istat ha attivato durante il periodo della rilevazione censuaria due numeri verdi di *help-desk* delle operazioni di raccolta dei dati destinati uno agli operatori istituzionali della rete censuaria e l'altro ai rispondenti.

Il primo è stato gestito dagli Uffici regionali dell'Istat, mentre il secondo è stato affidato ad un *call center* specializzato che ha operato sull'intero territorio nazionale. In entrambi i casi, comunque, l'Istat ha provveduto a predisporre preliminarmente un numero molto consistente di risposte a fattispecie di quesiti (oltre 700 per il primo e più di 35 per il secondo), opportunamente ripartiti nell'ambito di tre differenti tipologie (amministrativa, metodologica e tecnico-informatica). Il ricorso a tali numeri verdi è stato consistente: a quello destinato agli operatori di censimento sono pervenute 6.416 chiamate, di cui 4.235 da parte degli UCC, a quello destinato agli altri soggetti sono pervenute 4.233 chiamate.

Non appena revisionati tutti i questionari di azienda compilati dai rilevatori, gli UCC hanno provveduto alla redazione dei prospetti riepilogativi contenenti i dati relativi alle principali variabili rilevate a livello di foglio di mappa (Mod. ISTAT RIEP 1). Man mano che la compilazione dei prospetti riepilogativi è stata terminata, e comunque entro febbraio 2001, l'UCC ha provveduto a riepilogare tali prospetti a livello comunale, compilando l'apposito modello predisposto dall'Istat (Mod. ISTAT RIEP 2) che è stato inviato all'UCP competente per territorio. I modelli riepilogativi per Comune hanno

consentito all'Istat di elaborare e diffondere alcuni risultati preliminari l'8 marzo 2001 e quelli provvisori il 20 giugno 2001.

La verifica del buon andamento delle operazioni censuarie è stata svolta attraverso un sistema di monitoraggio basato su rapporti periodici inoltrati dagli UCC agli UCP. Tali rapporti sono stati immessi da questi ultimi nella rete telematica appositamente predisposta e sono stati resi disponibili in tempo reale agli uffici di censimento regionali (UCR) ed all'Istat. Più in dettaglio, il monitoraggio ha previsto le seguenti attività:

- a) gli uffici di censimento comunali:
 - hanno comunicato al competente UCP l'inizio della raccolta dei dati;
 - in funzione della numerosità aziendale di competenza, hanno inviato via fax o per via telematica, al competente UCP l'apposito modello con la comunicazione del numero dei questionari compilati, evidenziando anche il numero delle aziende viticole e zootecniche;
 - al termine della raccolta dei dati hanno trasmesso all'UCP gli appositi modelli, nei quali sono stati indicati, tra l'altro, il numero definitivo delle aziende censite, il numero delle aziende per le quali non è stato possibile condurre l'intervista, il numero delle aziende viticole e zootecniche, queste ultime distinte per gli allevamenti bovini, suini, ovini ed altri tipi, alcuni ulteriori dati riassuntivi a livello comunale;
- b) i responsabili provinciali dei coordinatori intercomunali: hanno inoltrato all'UCP e all'UCR competenti per territorio, mediamente ogni 14 giorni, un rapporto sull'attività svolta dai coordinatori intercomunali di propria competenza, compilando l'apposito modello predisposto dall'Istat; tale modello ha fornito per ogni coordinatore intercomunale il numero delle visite effettuate presso ciascun Comune di competenza, il numero dei questionari revisionati unitamente ai rilevatori e ai coordinatori comunali, il grado di difficoltà riscontrato dai rilevatori nella compilazione delle diverse sezioni dei questionari di rilevazione, nonché i problemi eventualmente riscontrati nell'attività dei Comuni;
- c) gli Uffici di censimento provinciali: hanno provveduto all'inserimento nella rete Internet delle informazioni ricevute dagli UCC e dai responsabili dei coordinatori intercomunali, impegnandosi tempestivamente a risolvere i problemi che emergevano dal monitoraggio;
- d) gli Uffici di censimento regionali: hanno riepilogato a livello regionale le informazioni ricevute dagli Uffici di censimento provinciali, utilizzando i prospetti appositamente predisposti dall'Istat, trasmettendoli per via telematica all'Istat ed alla competente Commissione tecnica regionale; essi sono, inoltre, intervenuti tempestivamente per la risoluzione dei problemi evidenziati dal monitoraggio, collaborando strettamente con gli UCP e gli Uffici regionali dell'Istat.

Il monitoraggio telematico è stato svolto utilizzando la rete Internet come struttura di trasmissione, limitando però l'accesso alle aree di monitoraggio ai soli soggetti autorizzati. In questo modo è stato possibile assicurare in tempo reale la condivisione delle informazioni relative allo stato di avanzamento delle operazioni censuarie tra tutti i soggetti della rete territoriale.

Al termine delle operazioni di rilevazione, gli UCC hanno confezionato tutto il materiale utilizzato per la raccolta dei dati, secondo le istruzioni trasmesse dall'Istat. Anche le operazioni di trasmissione del materiale sono state monitorate mediante apposite comunicazioni veicolate dalla rete telematica.

13. La registrazione controllata

La registrazione dei dati su supporto informatico è stata eseguita presso 6 centri distribuiti sul territorio nazionale. Tale attività è stata svolta dai centri applicando piani di registrazione controllata predisposti secondo norme tecniche, operative e di sicurezza stabilite dall'Istat che ha provveduto anche a verificarne l'applicazione. Ciò ha consentito di garantire la completa omogeneità tra le operazioni effettuate dai diversi centri.

Le regole di registrazione dei dati sono state impostate in modo da garantire la maggiore conformità possibile tra le informazioni memorizzate sul supporto informatico ed il questionario cartaceo. Inoltre, nel *software* di registrazione dei dati sono state introdotte alcune regole di incompatibilità con lo scopo di evidenziare particolari incongruenze. Compito dell'operatore è stato di verificare se l'errore segnalato fosse dovuto ad una errata digitazione oppure ad una errata compilazione del questionario. Nel primo caso l'operatore era tenuto a correggere l'errore introdotto; nel secondo, invece, doveva confermare la registrazione effettuata e segnalare la situazione anomala, secondo una opportuna sintassi, su un file di errori che è stato consegnato all'Istat insieme ai dati registrati.

I supporti informatici contenenti i dati registrati per ciascuna Provincia sono stati sottoposti dall'Istat ad una serie di controlli tecnici a campione che hanno garantito il rispetto degli standard di qualità della registrazione effettuata. In questo modo i livelli accertati di errore nella registrazione non hanno superato le soglie prestabilite per la validità dell'operazione.

La registrazione era stata inizialmente fissata nel periodo maggio - settembre 2001; tuttavia, alcune difficoltà tecniche riscontrate presso alcuni centri non hanno consentito il pieno rispetto della tempistica inizialmente predisposta, ritardando così la disponibilità presso l'Istat dei dati registrati per alcune Regioni.

14. Il trattamento informatico dei dati

Espletati i necessari controlli amministrativi e tecnici dei dati contenuti sul supporto informatico provinciale, i record registrati sono stati sottoposti ad un programma di controllo (piano di incompatibilità) che prevedeva l'imposizione automatica, sotto determinate condizioni, di notizie mancanti e la correzione di notizie registrate nei casi di accertata incongruenza.

Il controllo automatico dei dati qualitativi (mutabili) è stato effettuato con tabelle decisionali a doppia o multipla entrata (adottando come criteri di base le definizioni censuarie dei singoli quesiti) e con tabelle di correzione che, secondo combinazioni di risposte non compatibili, prevedevano quale risposta si dovesse ritenere non fondamentale e consentivano l'imposizione della relativa correzione. In caso di combinazioni di tre o più risposte incompatibili, si è corretto il minor numero di risposte necessarie a ristabilire la compatibilità tra esse.

Tabelle decisionali e di correzione per area geografica sono state impostate per quelle coltivazioni la cui presenza è limitata solo in aree geoclimatiche definite. Il controllo automatico dei dati quantitativi (variabili) è stato effettuato con i metodi dell'operatore logico e della funzione di controllo.

Per numerose variabili del questionario di azienda è stata verificata la relazione dell'operatore uguaglianza o disuguaglianza (maggiore o minore). Ad esempio, la superficie irrigata di una coltivazione non può essere superiore alla superficie complessiva della coltivazione stessa, la quantità di latte trasformato deve essere minore o uguale alla quantità di latte munto, e così via.

Maggiormente applicata è stata la funzione di controllo, considerato l'elevato numero di variabili soggette a quadratura con la funzione "addizione". Ad esempio, la somma delle singole superfici deve essere uguale alla superficie totale aziendale; la somma del numero dei capi delle singole categorie di bestiame bovino deve essere uguale al numero totale di capi bovini, e così via.

Inoltre, le risposte ai quesiti del questionario sono in prevalenza non obbligatorie. Ove però sono risultate presenti una o più risposte non obbligatorie, ciò ha implicato il controllo di presenza di risposta ad altro quesito.

Una volta verificata l'esistenza della condizione di errore, è stato automaticamente corretto il campo del *record* relativo al quesito affetto da errore. Nel caso di controlli tra più campi appartenenti allo stesso *record* o a *record* diversi relativi ad uno stesso questionario, sono stati scelti uno o più campi come fondamentali ed i rimanenti campi sono stati oggetto di correzione.

La procedura descritta ha permesso di ottenere come risultato una sufficiente minimizzazione della differenza tra i dati aggregati osservati e i dati aggregati reali.

Dal supporto informatico così ottenuto sono state elaborate delle tavole di controllo contenenti i principali caratteri delle aziende agricole rilevati con il questionario di azienda ed i possibili confronti con quelli del precedente Censimento del 1990, secondo i livelli territoriali previsti.

Un'analisi approfondita dei dati contenuti nelle tavole suddette ha consentito l'individuazione di "aziende anomale" (aventi cioè delle caratteristiche sostanzialmente diverse rispetto a quelle desumibili anche da altre fonti) da sottoporre ad ulteriori controlli ed eventuali correzioni parametriche o interattive.

Dopo l'ultimazione delle precedenti fasi di controllo critico e di analisi dei dati, si è proceduto alla costruzione di una struttura, tipo *data warehouse*, per la costruzione delle tavole statistiche. Tale struttura prevede la trasposizione dei dati dalla forma tipo "questionario" ad una forma più idonea per l'interrogazione dei microdati (Tabelle dei fatti).

I dati, infatti, presentavano una struttura studiata per fornire il massimo della *performance* in fase di inserimento, *check* e controllo. Detta struttura è del tutto inadatta per la produzione veloce di tavole statistiche e per l'analisi; a tal proposito si è resa necessaria la creazione di 21 tabelle dei fatti che aggregano settorialmente e per argomenti i dati di rilevazione, riclassificando ove necessario le voci e aggregando per classi e settori previsti dal piano di diffusione. Queste tabelle hanno alimentato tutti i processi di creazione dei volumi cartacei, della stampa su richiesta (*Print on demand*) e della produzione delle tavole sul *web*.

Le tabelle dei fatti sono le fonti che alimentano ulteriori strutture di dati (*datamart*) più sintetiche (a livello di Comune) che vengono poi date in *input* alle procedure informatiche preposte alla consultazione libera.

Sui *datamart* tutti i dati "sensibili" (a norma della Legge 675 a tutela della *privacy*) sono stati oscurati, al fine di preservare il segreto statistico. Gli elaborati prodotti sono stati realizzati parametrizzando il livello territoriale, in modo da produrre agevolmente le tavole a livello provinciale, regionale e nazionale.

15. Il piano di diffusione dei risultati

Tenuto conto del Protocollo di intesa tra Istat e Conferenza dei Presidenti delle Regioni e di quanto previsto dall'articolo 17 del regolamento di esecuzione del Censimento l'Istat ha fornito agli Uffici di statistica delle Regioni che ne hanno fatto richiesta i file dei dati definitivi, privi dei caratteri anagrafici, relativi alle singole unità di rilevazione per il territorio di rispettiva competenza. Ciò ha permesso di programmare la diffusione dei dati secondo modalità articolate nei tempi, negli strumenti e nei contenuti. In particolare, i dati provvisori del Censimento sono stati diffusi dall'Istat in due occasioni. Con la prima l'Istat ha diffuso l'8 marzo 2001 una "Statistica in breve" con alcuni dati preliminari relativi al numero complessivo di aziende agricole ed alla loro distribuzione per Regione. Successivamente l'Istat ha prodotto una seconda "Statistica in breve", che ha diffuso il 20 giugno 2001, con i dati provvisori a livello nazionale e regionale riferiti al numero delle aziende con e senza superficie agricola utilizzata (SAU), secondo le principali forme di utilizzazione dei terreni, e con allevamenti, secondo le principali specie di bestiame. Anche diverse Regioni hanno curato in proprio la diffusione dei dati provvisori ad un maggior livello di dettaglio a partire dal mese di giugno 2001.

Il piano di diffusione dei dati definitivi a livello regionale è stato concordato dall'Istat con il Centro Interregionale per il sistema informativo ed il sistema statistico (CISIS) ed è stato messo in atto secondo criteri organizzativi comuni. A partire dal 14 giugno 2002 sono state effettuate conferenze stampa organizzate congiuntamente dall'Istat e dai singoli Uffici di statistica delle Regioni, durante le quali sono stati presentati i risultati definitivi fino a livello comunale riguardanti le principali

caratteristiche strutturali delle aziende agricole. I principali dati sono stati anche esposti sui siti Internet dell'Istat e delle Regioni interessate insieme a prime note di commento.

Il piano di pubblicazione dei risultati definitivi del 5° Censimento generale dell'agricoltura è stato predisposto dall'Istat secondo un'articolazione che distingue tra livelli territoriali di riferimento e contenuti caratterizzanti. Le pubblicazioni sono così articolate:

A. Pubblicazioni generali

1. *“Caratteristiche strutturali delle aziende agricole”*
 - a) Fascicolo nazionale
 - b) Fascicoli regionali
 - c) Fascicoli provinciali
2. *“Caratteristiche tipologiche delle aziende agricole”*
 - a) Fascicolo nazionale
 - b) Fascicoli regionali
 - c) *I censimenti agricoli in Italia dal 1961 al 2000*
3. Organizzazione e atti del 5° Censimento generale dell'agricoltura

B. Pubblicazioni tematiche

1. La coltivazione della vite in Italia
 - volume 1 – *“Caratteristiche generali”*
 - volume 2 – *“Vitigni”*
2. Le aziende familiari
3. Le imprese agricole
4. I giovani in agricoltura
5. L'uso del suolo (le coltivazioni)
6. La zootecnia (gli allevamenti)
7. Le infrastrutture aziendali (gli impianti, i fabbricati rurali ed i mezzi meccanici agricoli)
8. La donna in agricoltura

Tutti i volumi previsti dal piano di pubblicazione sono resi disponibili anche sul sito Internet dell'Istat. Inoltre, viene reso disponibile agli utenti un *data warehouse* specializzato.

C. Data Warehouse

Al termine del processo di *check* e controllo, i dati memorizzati su *database* relazionale sono stati normalizzati e trattati secondo le regole statistiche ed i vincoli imposti dai metodi di rilevazione.

Grafico 1 – Struttura del Data Warehouse

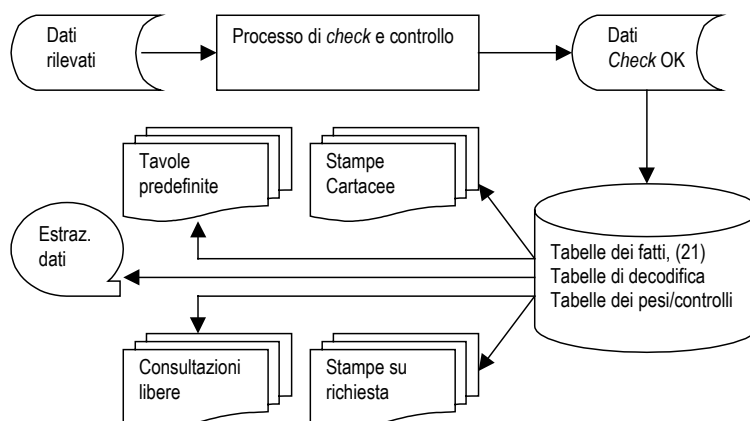

Essi sono stati trasferiti in strutture denominate “tabelle dei fatti”. Queste sono uniche per tutti i successivi processi del *Data Warehouse*.

La sua disponibilità consente ad utenti remoti di creare proprie interrogazioni e di ottenere risposte garantite sotto il profilo dell'integrità dei dati e del rispetto del segreto statistico.

16. Le indagini di qualità e copertura

La qualità dell'informazione statistica fornita dal 5° Censimento generale dell'agricoltura è stata documentata dall'Istat con due rilevazioni post-censuarie mirate a valutare il grado di copertura e il grado di attendibilità delle singole risposte fornite dai conduttori di azienda. Le due rilevazioni post-censuarie sono state eseguite, con riferimento al censimento dell'agricoltura, per la prima volta in questa occasione. Nella precedenti edizioni la valutazione della qualità dell'informazione, fornita con i risultati censuari, era stata realizzata con altre tecniche di analisi dei dati, come risulta dagli specifici volumi a suo tempo pubblicati. Le due indagini di controllo post-censuarie realizzate in questa occasione sono:

- *indagine di copertura*, finalizzata a fornire una misurazione del grado di copertura del Censimento relativamente alla popolazione delle aziende agricole, mediante un campione areale di fogli di mappa del Catasto dei terreni.
- *indagine di qualità*, finalizzata a fornire alcune valutazioni dell'errore di misura dovuto al processo di risposta, mediante reintervista telefonica su un campione di aziende rilevate al Censimento.

Con riferimento alla prima indagine, per *tasso di copertura* si intende il rapporto tra il numero di aziende agricole rilevate al Censimento ed il numero di aziende realmente esistenti sul territorio nazionale alla data di riferimento del Censimento stesso (22 Ottobre 2000).

I domini territoriali di riferimento delle stime sono: l'intero territorio nazionale (ad esclusione della Provincia autonoma di Bolzano), le cinque ripartizioni geografiche (Nord Ovest, Nord Est, Centro, Sud, Isole), le 19 Regioni e la Provincia autonoma di Trento.

Nell'indagine campionaria, di tipo areale, le unità finali di campionamento sono costituite dai fogli di mappa del Catasto dei terreni.⁴ Nella fase di rilevazione sono state individuate le aziende agricole che, alla data di riferimento del Censimento, avevano terreni nelle particelle catastali⁵ di ciascuno dei fogli di mappa selezionati nel campione.

Il disegno di campionamento è del tipo a due stadi con stratificazione delle unità di primo stadio.

Il primo stadio di campionamento è costituito dai Comuni che sono stati stratificati, nell'ambito di ciascuna Regione o Provincia autonoma, nel modo seguente:

- a) i Comuni del medesimo strato sono omogenei rispetto alla variabile numero di aziende facenti parte della lista inviata dall'Istat ai Comuni per il Censimento;
- b) gli strati hanno approssimativamente la medesima dimensione, ossia il numero di aziende agricole è circa lo stesso nei vari strati della Regione.

In ogni strato è stato selezionato un unico Comune campione con probabilità proporzionale alla sua dimensione definita secondo il punto (b) sopra riportato. Il secondo stadio di campionamento è stato costituito dai fogli di mappa catastali. In ciascun Comune campione è stato selezionato un unico foglio del Catasto dei terreni con probabilità proporzionale alla sua dimensione definita secondo il punto (b) sopra riportato. Ciascun foglio di mappa selezionato nel campione è stato sottoposto nuovamente a censimento, al fine di individuare le aziende agricole che avevano terreni nel territorio individuato dal foglio stesso.

⁴ *Foglio di mappa catastale*: insieme di particelle catastali continue, rurali o urbane, che appartengono a precise porzioni di territorio, predeterminate dal catasto dei terreni.

⁵ *Particella catastale*: poligono chiuso di una porzione di territorio situata in uno stesso Comune appartenente ad un'unica proprietà (la quale può appartenere a più soggetti), avente la stessa qualità o classe e la stessa destinazione. Una particella è individuata da un numero identificativo, da un foglio di mappa all'interno del quale è inserita, dal Comune e Provincia in cui il foglio ricade.

Obiettivo dell'*indagine di qualità* è stato ottenere stime sufficientemente affidabili dell'errore di misura e delle sue principali componenti (varianza di risposta e direzione dell'eventuale errore di misura) relativamente alle variabili più significative rilevate tramite il questionario censuario.

La rilevazione è stata condotta su un campione di aziende agricole, già rilevate al Censimento, attraverso una reintervista effettuata con tecniche di rilevazione telefonica (CATI). Le variabili oggetto dell'intervista telefonica riguardavano l'uso dei terreni, la consistenza dei principali allevamenti e le giornate di lavoro dell'annata agraria 1999-2000. Il meccanismo dell'indagine ha previsto il confronto tra il dato ottenuto sulla medesima unità nelle due rilevazioni – per le variabili rilevate sia al Censimento che all'indagine di qualità – e la riconciliazione delle eventuali differenze tra il dato rilevato al Censimento e la risposta all'intervista telefonica.

I domini territoriali di riferimento sono stati rappresentati dall'intero territorio nazionale, dalle cinque ripartizioni geografiche (Nord-Ovest, Nord-Est, Centro, Sud, Isole) e per alcune variabili dalle 19 Regioni e dalla Provincia Autonoma di Bolzano.

Per la selezione del campione di aziende agricole è stato adottato un disegno di campionamento a due stadi, con stratificazione delle unità del primo e del secondo stadio. Il primo stadio è stato rappresentato dai Comuni, stratificati per zona altimetrica e numero di aziende facenti parte della lista di aziende agricole rilevate al Censimento; il secondo stadio è stato costituito dalle aziende agricole stratificate per classe di superficie totale.

Avvertenze alle tavole

Generali

Le denominazioni e le circoscrizioni territoriali di Province e Comuni fanno riferimento alla data del 22 ottobre 2000. Nelle tavole che riportano i dati per classi di valori (superficie totale, superficie agricola utilizzata, giornate di lavoro, ecc.) gli estremi inferiori di ciascuna classe s'intendono inclusi e gli estremi superiori esclusi. Così, ad esempio, nelle classi di superficie da 2 a 5 ettari sono comprese le aziende da 2,00 ettari fino a 4,99 ettari.

Per alcune tavole si deve tener presente che, secondo i caratteri considerati, la stessa azienda può essere conteggiata più volte. Con riferimento alle coltivazioni, ad esempio, un'azienda che pratica la coltivazione della vite e dell'olivo risulta sia tra quelle che coltivano la vite che tra quelle che coltivano l'olivo. Allo stesso modo, un'azienda che pratica l'irrigazione con diverse modalità di approvvigionamento dell'acqua è conteggiata tante volte quante sono le modalità di approvvigionamento utilizzate. Ad esempio, un'azienda che si approvvigiona di acqua irrigua sia da un lago artificiale che da altre aziende agricole entra nel conteggio sia del primo che del secondo dato.

Poiché la superficie agricola utilizzata (SAU) costituisce parte della superficie totale, nella ripartizione delle aziende per classi di SAU si verifica normalmente uno slittamento delle aziende verso le classi inferiori. Così, ad esempio, un'azienda con 3,50 ettari di superficie totale, di cui 1,20 ettari di SAU, è conteggiata nella classe da 3 a 5 ettari nella ripartizione per classi di superficie totale e nella classe da 1 a 2 ettari nella ripartizione per classi di SAU.

Nella fiancata delle tavole, una determinata modalità di variabile è presente solo se esiste almeno un caso verificato. Ad esempio, le sei modalità della forma di conduzione (conduzione diretta del coltivatore con solo manodopera familiare; conduzione diretta del coltivatore con manodopera familiare prevalente; conduzione diretta del coltivatore con manodopera extrafamiliare prevalente; conduzione con salariati; conduzione a colonia parziaria appoderata; altra forma di conduzione) compaiono tutte in fiancata solo se per ciascuna di esse è stato rilevato almeno un caso.

Particolari

Tavola 1.1 – Nella distribuzione per titolo di possesso dei terreni sono escluse le aziende senza terreno agrario (esclusivamente zootecniche), in quanto la distribuzione si riferisce al titolo di possesso della

superficie totale. Le superfici medie aziendali riferite alle forme di conduzione (prima parte della tavola) sono calcolate rispetto al numero totale delle aziende rilevate, mentre quelle riferite ai titoli di possesso dei terreni (seconda parte della tavola) sono calcolate rispetto al numero delle aziende con superficie.

Tavola 1.2 – Sono escluse le aziende senza superficie agricola utilizzata (esclusivamente forestali, esclusivamente zootecniche e forestali-zootecniche).

Tavola 1.4 – La voce SEMINATIVI comprende la modalità *orti familiari* prevista nel questionario di azienda. Nella voce FORAGGERE AVVICENDATE è compresa la modalità *piante sarchiate da foraggio*. La voce VITE comprende anche la modalità *viti non innestate* e non comprende le modalità *viti madri di portinnesto* e *barbatelle*. Per garantire il confronto con i dati dei due censimenti precedenti, la voce FRUTTIFERI riferita agli anni 1982 e 1990 comprende la modalità *castagneti da frutto*, considerata autonoma nei relativi questionari di azienda.

Tavola 1.5 – La voce ALTRO riferita all'approvvigionamento dell'acqua irrigua comprende le seguenti modalità previste nel questionario di azienda: *da acquedotto*, *da acque sotterranee*, *diretto da impianto di depurazione*, *raccolta acque pluviali*. La voce IN ALTRA FORMA riferita alla gestione dell'acqua irrigua comprende la modalità *gestione autonoma*. La voce ASPERSIONE riferita ai sistemi di irrigazione comprende la modalità *microirrigazione* prevista nel questionario di azienda.

Tavola 1.6 – Con riferimento al 2000, la differenza che si riscontra tra la somma degli addendi e il totale della superficie è dovuta ad arrotondamenti operati direttamente dal calcolatore, causati dalla ridistribuzione proporzionale del totale della superficie irrigata tra le diverse tipologie di coltivazioni effettivamente irrigate, limitatamente alle aziende per le quali il totale della superficie irrigata è risultato al controllo maggiore del totale della superficie irrigabile. Con riferimento al 1990, la voce FRUMENTO comprende solo la modalità *frumento duro*, mentre il *frumento tenero* è incluso nella voce ALTRE COLTIVAZIONI.

Tavola 1.7 – La voce AZIENDE CON ALLEVAMENTI comprende anche le aziende con produzione di pulcini di un giorno mediante incubazione artificiale.

Tavola 1.10 – La voce ALTRI MEZZI MECCANICI riferita al 2000 comprende le seguenti modalità previste nel questionario di azienda: *macchine per la raccolta completamente automatizzata di pomodoro da industria e di altri prodotti* e *altri mezzi meccanici utilizzati*. La stessa voce riferita al 1990 comprende le modalità *macchine per la raccolta di ortive, uve e frutta*; *raccogliatrici-trinciatrici*; *raccogliatrici-presse di foraggio*; *automezzi per trasporto merci*; *altri mezzi meccanici utilizzati* previste nel relativo questionario. La stessa voce riferita al 1982 comprende le modalità *macchine per la raccolta della frutta*; *raccogliatrici-trinciatrici*; *automezzi per trasporto merci* e *altri mezzi meccanici utilizzati* previste nel relativo questionario.

Tavola 2.1 – Sono escluse le aziende senza terreno agrario (esclusivamente zootecniche).

Tavola 2.2 – Sono escluse le aziende senza terreno agrario (esclusivamente zootecniche).

Tavola 2.3 – Sono escluse le aziende senza superficie agricola utilizzata (esclusivamente forestali, esclusivamente zootecniche e forestali-zootecniche).

Tavola 2.4 – Sono escluse le aziende senza superficie agricola utilizzata (esclusivamente forestali, esclusivamente zootecniche e forestali-zootecniche).

Tavola 2.5 – Sono escluse le aziende senza terreno agrario (esclusivamente zootecniche).

Tavola 2.6 – Sono escluse le aziende senza superficie agricola utilizzata (esclusivamente forestali, esclusivamente zootecniche e forestali-zootecniche).

Tavola 2.10 – La voce SEMINATIVI comprende la modalità *orti familiari* prevista nel questionario di azienda.

Tavola 2.11 – La voce SEMINATIVI non comprende la modalità *orti familiari*.

Tavola 2.12 – Nella tavola sono riportate solo le principali coltivazioni praticate. Per tale motivo, nella seconda parte della tavola (superficie investita), la somma degli addendi non corrisponde al totale. La voce VITE non comprende le modalità *viti madri di portinnesto* e *barbatelle* previste nel questionario di azienda.

Tavola 2.16 – I vitigni sono indicati sia con il codice di riferimento che con la denominazione.

Tavola 2.17 – Sono escluse le aziende senza terreno agrario (esclusivamente zootecniche).

Tavole 2.20 e 2.21 – Nella superficie irrigabile può essere compresa la superficie investita ad arboricoltura da legno. Pertanto può verificarsi il caso di aziende che hanno superficie irrigabile pur essendo prive di SAU.

Tavola 2.22 – La differenza tra il totale della superficie irrigata di Tav. 2.21 e la somma delle superfici effettivamente irrigate è dovuta ad arrotondamenti operati direttamente dal calcolatore, causati dalla ridistribuzione proporzionale del totale della superficie irrigata tra le coltivazioni stesse, limitatamente alle aziende per le quali il totale della superficie irrigata è risultato al controllo maggiore del totale della superficie irrigabile.

Tavola 2.67 – Nei casi in cui il capo azienda ha conseguito più titoli di studio, sia in scuole ad indirizzo agrario che in altri tipi di scuole, è stato considerato esclusivamente il titolo di studio conseguito nelle scuole ad indirizzo agrario.

Tavola 3.1 – Sono escluse le aziende senza superficie agricola utilizzata (esclusivamente forestali, esclusivamente zootecniche e forestali-zootecniche).

Tavola 3.3 – La voce SEMINATIVI comprende la modalità *orti familiari*. La voce ALTRA SUPERFICIE comprende anche la modalità *superficie agraria non utilizzata*,

Tavola 3.5 – La voce VITE non comprende le modalità *viti madri di portinnesto* e *barbatelle*.

Tavola 4.4 – Nella distribuzione per titolo di possesso dei terreni sono escluse le aziende senza terreno agrario (aziende esclusivamente zootecniche).

Tavola 4.11 – La voce SEMINATIVI comprende la modalità *orti familiari* prevista nel questionario di azienda.

Tavola 4.12 – La voce FRUMENTO comprende sia il *frumento tenero* sia il *frumento duro*. La voce FORAGGERE AVVICENDATE comprendono le *piante sarchiate da foraggio*.

Tavola 4.13 – Nella voce VITE sono escluse le *viti madri di portinnesto* e le *barbatelle*.

Tavola 4.14 – Le AZIENDE CON ALLEVAMENTI comprendono aziende con bovini, bufalini, ovini, caprini, equini, suini, allevamenti avicoli, conigli, struzzi, altri allevamenti e pulcini di un giorno.

Tavole statistiche

Capitolo 1 – Confronti temporali (Universo Italia)

Tavola 1.1 - Aziende e relativa superficie totale per forma di conduzione e titolo di possesso dei terreni (superficie in ettari)

FORME DI CONDUZIONE TITOLI DI POSSESSO DEI TERRENI	ANNI DI CENSIMENTO						SUPERFICIE MEDIA AZIENDALE		
	2000		1990		1982		2000	1990	1982
	Aziende	Superficie totale	Aziende	Superficie totale	Aziende	Superficie totale			
FORME DI CONDUZIONE									
Conduzione diretta del coltivatore	55.211	443.863,96	56.094	517.722,77	54.803	511.249,61	8,04	9,23	9,33
<i>Con solo manodopera familiare</i>	36.695	252.236,00	30.314	215.892,94	30.972	247.268,48	6,87	7,12	7,98
<i>Con manodopera familiare prevalente</i>	12.860	117.512,02	18.703	170.536,40	17.567	149.467,34	9,14	9,12	8,51
<i>Con manodopera extrafamiliare prevalente</i>	5.656	74.115,94	7.077	131.293,43	6.264	114.513,79	13,10	18,55	18,28
Conduzione con salariati	5.801	116.274,42	3.905	74.480,02	4.471	126.029,00	20,04	19,07	28,19
Conduzione a colonia parziaria appoderata	7	80,97	21	269,68	71	1.866,80	11,57	12,84	26,29
Altra forma di conduzione	8	15,74	4	32,71	78	1.397,68	1,97	8,18	17,92
TOTALE	61.027	560.235,09	60.024	592.505,18	59.423	640.543,09	9,18	9,87	10,78
TITOLI DI POSSESSO DEI TERRENI									
Solo in proprietà	52.729	424.496,57	53.499	447.945,95	52.435	494.218,50	8,05	8,37	9,43
Solo in affitto	2.479	26.906,51	1.471	21.299,89	1.786	32.365,82	10,85	14,48	18,12
Parte in proprietà e parte in affitto	5.810	108.832,01	5.022	123.259,34	5.108	113.958,77	18,73	24,54	22,31
<i>In proprietà</i>	-	59.741,88	-	64.830,41	-	60.024,46	10,28	12,91	11,75
<i>In affitto</i>	-	49.090,13	-	58.428,93	-	53.934,31	8,45	11,63	10,56
TOTALE	61.018	560.235,09	59.992	592.505,18	59.329	640.543,09	9,18	9,88	10,80

Tavola 1.2 - Aziende e relativa superficie agricola utilizzata (SAU) per forma di conduzione e titolo di possesso dei terreni (superficie in ettari)

FORME DI CONDUZIONE TITOLI DI POSSESSO DEI TERRENI	ANNI DI CENSIMENTO						SUPERFICIE MEDIA AZIENDALE		
	2000		1990		1982		2000	1990	1982
	Aziende	SAU	Aziende	SAU	Aziende	SAU			
FORME DI CONDUZIONE									
Conduzione diretta del coltivatore	55.118	420.351,01	56.003	477.331,99	54.633	488.483,14	7,63	8,52	8,94
<i>Con solo manodopera familiare</i>	36.609	238.838,29	30.233	204.674,45	30.811	235.688,52	6,52	6,77	18,69
<i>Con manodopera familiare prevalente</i>	12.855	111.579,11	18.696	163.563,34	17.561	143.767,75	8,68	8,75	8,19
<i>Con manodopera extrafamiliare prevalente</i>	5.654	69.933,61	7.074	109.094,20	6.261	109.026,87	12,37	15,42	17,41
Conduzione con salariati	5.793	80.416,10	3.893	51.823,64	4.454	84.261,56	13,88	13,31	18,92
Conduzione a colonia parziaria appoderata	7	64,47	21	260,40	71	1.842,33	9,21	12,40	25,95
Altra forma di conduzione	8	12,23	4	32,39	77	1.347,50	1,53	8,10	17,50
TOTALE	60.926	500.843,81	59.921	529.448,42	59.235	575.934,53	8,22	8,84	9,72
TITOLI DI POSSESSO DEI TERRENI									
Solo in proprietà	52.710	374.060,97	53.464	392.862,75	52.483	445.388,80	7,10	7,35	8,49
Solo in affitto	2.505	24.583,52	1.487	19.746,29	1.803	25.403,97	9,81	13,28	14,09
Parte in proprietà e parte in affitto	5.711	102.199,32	4.970	116.839,38	4.949	105.141,76	17,90	23,51	21,25
<i>In proprietà</i>	-	56.228,88	-	61.263,44	-	53.669,20	9,85	12,33	10,84
<i>In affitto</i>	-	45.970,44	-	55.575,94	-	51.472,56	8,05	11,18	10,40
TOTALE	60.926	500.843,81	59.921	529.448,42	59.235	575.934,53	8,22	8,84	9,72

Tavola 1.3 - Aziende e relativa superficie totale per classe di superficie totale e classe di superficie agricola utilizzata (SAU)
(superficie in ettari)

CLASSI DI SUPERFICIE TOTALE CLASSI DI SAU	ANNI DI CENSIMENTO					
	2000		1990		1982	
	Aziende	Superficie totale	Aziende	Superficie totale	Aziende	Superficie totale
CLASSI DI SUPERFICIE TOTALE						
Senza superficie	9	-	32	-	94	-
Meno di 1 ettaro	15.807	8.322,66	12.709	6.932,98	10.125	5.990,36
1 -- 2	10.652	14.967,06	10.777	14.703,67	11.186	15.383,97
2 -- 3	5.916	14.394,93	6.313	14.906,23	6.384	15.068,66
3 -- 5	6.904	26.652,13	7.191	27.064,37	7.377	27.812,03
5 -- 10	9.545	68.115,06	10.310	73.105,85	11.375	80.780,52
10 -- 20	6.181	86.452,82	6.474	88.995,50	6.673	91.502,02
20 -- 30	2.378	58.055,19	2.459	59.307,64	2.452	58.719,71
30 -- 50	2.032	76.802,62	1.925	72.027,07	1.935	72.002,53
50 -- 100	1.108	74.276,21	1.216	81.960,76	1.156	77.791,98
100 ed oltre	495	132.196,41	618	153.501,11	666	195.491,31
TOTALE	61.027	560.235,09	60.024	592.505,18	59.423	640.543,09
CLASSI DI SAU						
Senza superficie	101	3.083,74	103	7.543,43	188	8.442,60
Meno di 1 ettaro	16.587	9.899,10	13.521	8.415,75	10.726	7.139,59
1 -- 2	10.584	16.269,07	10.821	15.959,94	11.370	16.725,73
2 -- 3	5.887	15.340,13	6.277	16.253,15	6.329	16.004,35
3 -- 5	6.781	27.883,62	7.047	28.826,83	7.327	29.696,94
5 -- 10	9.380	70.583,46	10.163	75.517,82	11.246	83.596,98
10 -- 20	6.028	88.718,74	6.231	90.004,77	6.418	92.977,01
20 -- 30	2.302	59.075,07	2.399	61.457,42	2.360	59.973,02
30 -- 50	1.936	76.527,82	1.790	71.128,58	1.790	73.243,29
50 -- 100	1.015	72.181,14	1.151	83.013,19	1.080	77.628,79
100 ed oltre	426	120.673,20	521	134.384,30	589	175.114,79
TOTALE	61.027	560.235,09	60.024	592.505,18	59.423	640.543,09

Tavola 1.4 - Aziende e relativa superficie investita per le principali coltivazioni praticate (superficie in ettari)

COLTIVAZIONI	ANNI DI CENSIMENTO						SUPERFICIE MEDIA AZIENDALE		
	2000		1990		1982		2000	1990	1982
	Aziende	Superficie investita	Aziende	Superficie investita	Aziende	Superficie investita			
SEMINATIVI	35.259	363.104,36	38.306	380.641,86	40.217	415.355,30	10,30	9,94	10,33
Cereali	30.069	293.775,03	31.813	291.835,07	34.754	341.959,30	9,77	9,17	9,84
<i>Frumento tenero</i>	1.189	9.759,61	1.104	4.832,79	2.219	11.190,27	8,21	4,38	5,04
<i>Frumento duro</i>	28.353	272.801,92	30.248	269.816,97	32.457	298.589,03	9,62	8,92	9,20
<i>Orzo</i>	539	3.079,42	1.118	5.382,12	1.189	7.564,37	5,71	4,81	6,36
<i>Granoturco</i>	181	300,96	512	666,69	832	911,10	1,66	1,30	1,10
<i>Riso</i>	-	-	-	-	-	-	-	-	-
Legumi secchi	729	2.373,81	614	2.341,83	1.269	2.028,77	3,26	3,81	1,60
Patata	910	656,96	1.266	940,06	679	407,60	0,72	0,74	0,60
Barbabietola da zucchero	1.776	10.899,33	1.917	10.944,74	2.089	13.143,01	6,14	5,71	6,29
Piante industriali	1.167	6.702,67	2.595	12.020,13	2.158	11.508,90	5,74	4,63	5,33
Ortive	5.659	21.895,76	7.459	25.863,44	7.263	14.585,68	3,87	3,47	2,01
Foraggere avvicendate	1.239	8.150,36	1.540	11.219,57	2.086	16.172,69	6,58	7,29	7,75
COLTIVAZIONI LEGNOSE AGRARIE	42.918	86.530,96	41.118	82.573,90	40.517	86.511,18	2,02	2,01	2,14
Vite	14.831	31.755,31	16.184	29.199,51	20.659	31.774,71	2,14	1,80	1,54
<i>per vini DOC e DOCG</i>	553	1.533,63	415	1.172,13	782	1.867,18	2,77	2,82	2,39
<i>per altri vini</i>	13.924	27.314,89	15.094	24.491,94	18.544	22.853,15	1,96	1,62	1,23
<i>per uva da tavola</i>	1.328	2.731,54	1.774	3.455,08	3.215	7.026,77	2,06	1,95	2,19
Olivo	34.657	49.958,15	32.503	47.883,29	29.470	48.620,24	1,44	1,47	1,65
Agrumi	917	507,99	965	648,98	899	802,37	0,55	0,67	0,89
Fruttiferi	3.439	4.086,70	4.217	4.489,33	4.245	5.185,21	1,19	1,06	1,22
Vivai	81	190,27	60	231,99	95	119,13	2,35	3,87	1,25
PRATI PERMANENTI E PASCOLI	3.670	51.208,49	4.328	66.232,66	4.625	74.068,05	13,95	15,30	16,01
SUPERFICIE AGRICOLA UTILIZZATA	60.926	500.843,81	59.921	529.448,42	59.235	575.934,53	8,22	8,84	9,72
ARBORICOLTURA DA LEGNO	42	298,93	-	-	-	-	7,12	-	-
<i>di cui pioppeti</i>	8	64,36	28	109,58	34	183,53	8,05	3,91	5,40
BOSCHI	3.195	40.120,96	3.582	46.805,58	2.426	49.076,81	12,56	13,07	20,23
SUPERFICIE AGRARIA NON UTILIZZATA	6.170	11.077,60	4.217	6.563,32	3.781	8.841,84	1,80	1,56	2,34
ALTRA SUPERFICIE	20.947	7.893,79	23.637	9.578,28	19.582	6.506,38	0,38	0,41	0,33
SUPERFICIE TOTALE	61.018	560.235,09	59.992	592.505,18	59.329	640.543,09	9,18	9,88	10,80

Tavola 1.5 - Aziende con irrigazione secondo il tipo di approvvigionamento dell'acqua irrigua ed il sistema di irrigazione

TIPI DI APPROVVIGIONAMENTO SISTEMI DI IRRIGAZIONE	ANNI DI CENSIMENTO		
	2000	1990	1982
APPROVVIGIONAMENTO DELL'ACQUA IRRIGUA	20.586	25.438	14.007
Fonte di approvvigionamento			
<i>Da corsi d'acqua superficiali</i>	436	1.007	864
<i>Da laghi naturali e laghetti artificiali</i>	868	304	204
<i>Altro</i>	21.039	10.960	9.921
Gestione dell'acqua irrigua			
<i>Da consorzi di irrigazione e di bonifica</i>	12.981	15.866	2.946
<i>Da altre aziende agricole</i>	297	298	394
<i>In altra forma</i>	8.755	63	59
SISTEMI DI IRRIGAZIONE			
Scorrimento superficiale ed infiltrazione laterale	522	4.181	5.052
Sommersione	24	653	375
Aspersione (a pioggia)	7.516	14.419	8.289
Goccia	13.566	8.808	1.075
Altro sistema	348	352	17

Tavola 1.6 - Aziende con irrigazione secondo le principali coltivazioni irrigate (superficie in ettari)

COLTIVAZIONI IRRIGATE	ANNI DI CENSIMENTO					
	2000		1990		1982	
	Aziende	Superficie irrigata	Aziende	Superficie irrigata	Aziende	Superficie irrigata
Frumento	2.266	19.629,00	2.603	20.258,47	-	-
Granoturco da granella	9	78,53	18	78,96	50	233,38
Patata	787	557,17	399	399,97	-	-
Barbabietola da zucchero	1.192	7.519,52	928	6.130,37	-	-
Girasole	38	316,65	83	436,70	-	-
Soia	-	-	3	5,00	-	-
Ortive	3.293	16.190,41	4.997	19.851,82	4.431	12.228,17
Foraggiere avvicendate	75	908,75	238	3.199,76	210	1.676,90
Vite	10.583	26.222,82	6.616	16.047,16	7.270	17.496,97
Agrumi	613	319,53	694	457,13	591	556,69
Fruttiferi	996	1.329,23	823	1.371,84	619	1.311,03
Altre coltivazioni	7.278	14.402,10	6.171	10.960,20	4.782	25.044,11
TOTALE	20.586	87.473,76	17.036	79.197,38	14.007	58.547,25

Tavola 1.7 - Aziende con allevamenti secondo le principali specie di bestiame

SPECIE DI BESTIAME	ANNI DI CENSIMENTO					
	2000		1990		1982	
	Aziende	Capi	Aziende	Capi	Aziende	Capi
AZIENDE CON ALLEVAMENTI	2.115	-	4.074	-	6.657	-
BOVINI E BUFALINI	899	36.863	1.436	40.263	2.156	50.415
<i>Vacche da latte</i>	335	6.293	934	13.554	1.344	13.608
OVINI	955	97.986	1.664	142.884	1.961	163.048
<i>Pecore</i>	848	87.390	1.637	124.789	1.937	138.431
CAPRINI	495	24.212	953	34.104	1.196	32.244
<i>Capre</i>	429	19.813	932	29.682	1.174	27.562
EQUINI	272	1.479	624	2.831	1.888	2.819
SUINI	423	9.371	922	12.857	2.079	19.211
<i>Scrofe</i>	56	802	160	1.234	265	2.737
CONIGLI	348	87.202	803	46.123	1.602	33.077
<i>Fattrici</i>	319	12.934	632	9.276	1.085	7.857
ALLEVAMENTI AVICOLI	926	1.071.596	2.638	495.335	4.059	581.320
<i>Polli da carne</i>	547	870.697	1.267	346.009	1.864	455.515
<i>Galline da uova</i>	836	44.996	2.442	77.852	3.674	117.006
<i>Altri avicoli</i>	235	155.903	322	71.474	618	8.799

Tavola 1.8 - Aziende e relativo numero di giornate di lavoro per categoria di manodopera aziendale e classe di giornate di lavoro aziendale

CATEGORIE DI MANODOPERA AZIENDALE CLASSI DI GIORNATE DI LAVORO AZIENDALE	ANNI DI CENSIMENTO					
	2000		1990		1982	
	Aziende	Giornate di lavoro	Aziende	Giornate di lavoro	Aziende	Giornate di lavoro
CATEGORIE DI MANODOPERA AZIENDALE						
Conduttore	60.765	3.164.535	59.913	3.764.728	59.271	4.666.880
Coniuge	19.992	775.475	25.664	1.114.669	21.703	1.313.440
Familiari e parenti del conduttore	13.974	957.668	15.952	1.362.206	13.562	1.521.349
Manodopera aziendale a tempo indeterminato	411	101.147	297	111.687	820	355.378
Manodopera aziendale a tempo determinato	20.449	1.739.539	27.152	2.468.158	27.186	3.287.785
CLASSI DI GIORNATE DI LAVORO AZIENDALE						
Meno di 50	32.369	622.153	26.054	536.050	18.144	456.417
50 -- 100	10.477	696.597	11.377	776.744	12.982	893.050
100 -- 200	8.505	1.160.184	9.676	1.326.169	12.023	1.651.945
200 -- 300	3.518	826.428	4.709	1.122.732	5.832	1.396.429
300 -- 500	3.858	1.410.130	4.489	1.685.620	5.694	2.130.446
500 -- 1000	1.849	1.223.873	2.834	1.870.516	3.517	2.338.988
1000 -- 2500	400	548.570	777	1.071.463	1.058	1.476.164
2500 ed oltre	51	250.429	108	432.154	173	801.393
TOTALE	61.027	6.738.364	60.024	8.821.448	59.423	11.144.832

Tavola 1.9 - Aziende con abitazioni

ABITAZIONI	ANNI DI CENSIMENTO					
	2000		1990		1982	
	Aziende	Numero abitazioni	Aziende	Numero abitazioni	Aziende	Numero abitazioni
AZIENDE CON ABITAZIONI	13.995	16.559	16.442	18.567	17.253	20.183
Occupate	7.518	8.233	9.289	10.106	10.571	11.999
<i>dal conduttore, familiari e parenti</i>	7.240	-	9.154	9.679	10.353	11.284
<i>da altra manodopera aziendale</i>	217	-	91	126	247	425
<i>da altre persone</i>	204	-	171	301	209	290
Non occupate	7.168	8.326	7.557	8.461	7.116	8.184
Aziende che praticano agriturismo	77	-	-	-	186	-

Tavola 1.10 - Aziende che utilizzano mezzi meccanici nel complesso e numero di mezzi di proprietà dell'azienda

MEZZI MECCANICI	ANNI DI CENSIMENTO					
	2000		1990		1982	
	Aziende in complesso	Numero mezzi di proprietà	Aziende in complesso	Numero mezzi di proprietà	Aziende in complesso	Numero mezzi di proprietà
AZIENDE CHE UTILIZZANO MEZZI MECCANICI	55.691	-	57.483	-	56.765	-
Trattori	48.145	31.490	49.821	26.426	48.280	24.127
<i>Di potenza inferiore a 40 kw</i>	13.576	7.828	19.831	9.547	22.021	9.500
<i>Da 40 Kw a meno di 60 Kw</i>	22.760	12.075	21.088	9.913	20.462	8.630
<i>Oltre 60 Kw</i>	17.677	11.587	15.942	6.966	11.602	5.997
Motocoltivatori, motozappe, motofresatrici e motofalciatrici	22.976	16.991	26.821	16.429	26.606	15.720
Mietitrebbiatrici	25.027	1.704	29.908	1.574	32.218	1.505
Macchine per la raccolta automatizzata di:						
<i>Patata</i>	20	15	68	111	31	22
<i>Barbabietola da zucchero</i>	1.383	104	1.435	101	1.521	224
Apparecchi meccanici per l'irrorazione di prodotti fitoiatrici	27.028	12.640	36.614	14.632	31.518	10.879
Macchine per la fertilizzazione	27.085	12.103	29.984	10.136	21.299	6.730
Altri mezzi meccanici	7.394	-	31.938	-	36.765	-

Capitolo 2 – Dati provinciali (Universo Italia)

Tavola 2.1 - Aziende, relativa superficie totale e numero di giornate di lavoro effettuate nell'azienda per classe di superficie totale e forma giuridica (superficie in ettari)

FORME GIURIDICHE	CLASSI DI SUPERFICIE TOTALE									Totale
	Meno di 1	1 -- 2	2 -- 5	5 -- 10	10 -- 20	20 - 30	30 -- 50	50 -- 100	100 ed oltre	
AZIENDE										
Azienda individuale	15.771	10.609	12.757	9.499	6.138	2.352	1.992	1.054	399	60.571
Comunanza o affittanza collettiva	13	10	12	13	12	5	4	3	5	77
Società di persone e di capitali	16	27	40	30	26	17	24	39	51	270
<i>Semplice</i>	7	5	13	9	9	9	14	23	23	112
<i>In nome collettivo</i>	-	2	2	3	3	2	2	2	3	19
<i>A responsabilità limitata</i>	1	7	13	8	7	4	5	9	16	70
<i>In accomandita semplice</i>	-	1	2	2	1	-	2	4	6	18
<i>In accomandita per azioni</i>	-	-	-	1	1	-	-	-	-	2
<i>Per azioni</i>	-	-	1	1	-	-	-	-	3	5
<i>Altro tipo</i>	8	12	9	6	5	2	1	1	-	44
Società cooperativa	1	-	6	2	2	2	7	4	4	28
Associazione di produttori	-	1	-	-	-	-	-	-	-	1
Ente pubblico	2	3	2	1	3	2	4	8	36	61
<i>Stato</i>	-	-	-	-	1	-	-	1	3	5
<i>Regione</i>	-	-	-	-	-	1	2	2	2	7
<i>Provincia</i>	-	1	1	-	-	-	-	-	-	2
<i>Comune</i>	-	-	-	-	-	-	-	2	29	31
<i>Comunità montana</i>	-	-	-	-	-	-	-	-	-	-
<i>Altro</i>	2	2	1	1	2	1	2	3	2	16
Altra forma giuridica	4	2	3	-	-	-	1	-	-	10
<i>Consorzio</i>	1	-	-	-	-	-	-	-	-	1
<i>Altro tipo forma giuridica</i>	3	2	3	-	-	-	1	-	-	9
TOTALE	15.807	10.652	12.820	9.545	6.181	2.378	2.032	1.108	495	61.018
SUPERFICIE TOTALE										
Azienda individuale	8.304,09	14.903,88	40.856,15	67.785,89	85.835,91	57.408,49	75.259,20	70.424,42	72.869,44	493.647,47
Comunanza o affittanza collettiva	7,25	14,09	34,25	91,09	178,53	125,62	135,66	237,34	630,41	1.454,24
Società di persone e di capitali	7,78	40,54	123,75	219,23	368,98	429,90	943,84	2.666,86	12.503,37	17.304,25
<i>Semplice</i>	4,12	7,77	41,33	68,42	128,76	223,13	538,45	1.516,05	4.948,89	7.476,92
<i>In nome collettivo</i>	-	2,40	6,46	25,32	43,26	59,41	95,80	149,68	519,82	902,15
<i>A responsabilità limitata</i>	0,30	11,64	42,89	58,09	106,88	96,79	202,74	685,03	4.383,05	5.587,41
<i>In accomandita semplice</i>	-	1,21	6,01	12,02	17,21	-	72,99	258,10	1.529,45	1.896,99
<i>In accomandita per azioni</i>	-	-	-	9,70	14,90	-	-	-	-	24,60
<i>Per azioni</i>	-	-	2,30	8,55	-	-	-	-	1.122,16	1.133,01
<i>Altro tipo</i>	3,36	17,52	24,76	37,13	57,97	50,57	33,86	58,00	-	283,17
Società cooperativa	0,36	-	20,45	12,00	20,93	48,65	259,95	325,05	996,49	1.683,88
Associazione di produttori	-	1,12	-	-	-	-	-	-	-	1,12
Ente pubblico	1,58	4,23	4,61	6,85	48,47	42,53	162,97	622,54	45.196,70	46.090,48
<i>Stato</i>	-	-	-	-	18,00	-	-	83,93	1.609,95	1.711,88
<i>Regione</i>	-	-	-	-	-	21,53	90,13	177,15	9.578,75	9.867,56
<i>Provincia</i>	-	1,68	2,59	-	-	-	-	-	-	4,27
<i>Comune</i>	-	-	-	-	-	-	-	177,37	32.315,88	32.493,25
<i>Comunità montana</i>	-	-	-	-	-	-	-	-	-	-
<i>Altro</i>	1,58	2,55	2,02	6,85	30,47	21,00	72,84	184,09	1.692,12	2.013,52
Altra forma giuridica	1,60	3,20	7,85	-	-	-	41,00	-	-	53,65
<i>Consorzio</i>	0,75	-	-	-	-	-	-	-	-	0,75
<i>Altro tipo forma giuridica</i>	0,85	3,20	7,85	-	-	-	41,00	-	-	52,90
TOTALE	8.322,66	14.967,06	41.047,06	68.115,06	86.452,82	58.055,19	76.802,62	74.276,21	132.196,41	560.235,09

Tavola 2.1 segue - Aziende, relativa superficie totale e numero di giornate di lavoro effettuate nell'azienda per classe di superficie totale e forma giuridica (superficie in ettari)

FORME GIURIDICHE	CLASSI DI SUPERFICIE TOTALE									Totale
	Meno di 1	1 -- 2	2 -- 5	5 -- 10	10 -- 20	20 - 30	30 -- 50	50 -- 100	100 ed oltre	
GIORNATE DI LAVORO AZIENDALE										
Azienda individuale	408.675	546.279	1.075.460	1.232.691	1.165.092	602.911	668.974	478.498	308.998	6.487.578
Comunanza o affittanza collettiva	686	377	969	2.513	2.958	1.185	1.668	1.266	5.358	16.980
Società di persone e di capitali	308	2.945	8.816	2.948	5.566	20.508	12.858	42.876	84.061	180.886
<i>Semplice</i>	183	165	2.426	1.137	1.933	18.886	6.428	35.111	29.270	95.539
<i>In nome collettivo</i>	-	20	50	537	1.174	522	2.046	803	6.137	11.289
<i>A responsabilità limitata</i>	5	2.561	5.812	753	1.724	1.030	4.024	2.095	28.244	46.248
<i>In accomandita semplice</i>	-	10	60	20	45	-	350	4.467	8.385	13.337
<i>In accomandita per azioni</i>	-	-	-	10	10	-	-	-	-	20
<i>Per azioni</i>	-	-	38	426	-	-	-	-	12.025	12.489
<i>Altro tipo</i>	120	189	430	65	680	70	10	400	-	1.964
Società cooperativa	90	-	1.730	30	837	460	4.015	860	6.590	14.612
Associazione di produttori	-	10	-	-	-	-	-	-	-	10
Ente pubblico	25	30	80	100	414	30	1.535	6.232	24.950	33.396
<i>Stato</i>	-	-	-	-	400	-	-	2.720	11.813	14.933
<i>Regione</i>	-	-	-	-	-	20	1.375	1.186	8.550	11.131
<i>Provincia</i>	-	10	10	-	-	-	-	-	-	20
<i>Comune</i>	-	-	-	-	-	-	-	20	3.558	3.578
<i>Comunità montana</i>	-	-	-	-	-	-	-	-	-	-
<i>Altro</i>	25	20	70	100	14	10	160	2.306	1.029	3.734
Altra forma giuridica	64	20	320	-	-	-	10	-	-	414
<i>Consorzio</i>	4	-	-	-	-	-	-	-	-	4
<i>Altro tipo forma giuridica</i>	60	20	320	-	-	-	10	-	-	410
TOTALE	409.848	549.661	1.087.375	1.238.282	1.174.867	625.094	689.060	529.732	429.957	6.733.876

Tavola 2.2 - Aziende, relativa superficie totale e numero di giornate di lavoro effettuate nell'azienda per classe di superficie totale e forma di conduzione (superficie in ettari)

FORME DI CONDUZIONE	CLASSI DI SUPERFICIE TOTALE									Totale
	Meno di 1	1 -- 2	2-- 5	5 -- 10	10 -- 20	20 -- 30	30 -- 50	50 -- 100	100 ed oltre	
AZIENDE										
Conduzione diretta del coltivatore	14.770	9.623	11.429	8.442	5.591	2.183	1.867	957	340	55.202
Con solo manodopera familiare	11.060	6.115	7.273	5.492	3.621	1.413	1.153	457	105	36.689
Con manodopera familiare prevalente	2.614	2.554	2.992	2.026	1.284	506	442	318	121	12.857
Con manodopera extrafamiliare prevalente	1.096	954	1.164	924	686	264	272	182	114	5.656
Conduzione con salariati	1.034	1.025	1.388	1.100	590	194	164	151	155	5.801
Conduzione a colonia parziaria appoderata	-	2	1	2	-	1	1	-	-	7
Altra forma di conduzione	3	2	2	1	-	-	-	-	-	8
TOTALE	15.807	10.652	12.820	9.545	6.181	2.378	2.032	1.108	495	61.018
SUPERFICIE TOTALE										
Conduzione diretta del coltivatore	7.732,48	13.508,25	36.555,64	60.300,49	78.252,40	53.298,92	70.671,05	63.729,75	59.814,98	443.863,96
Con solo manodopera familiare	5.592,55	8.529,15	23.267,76	39.015,43	50.729,32	34.463,43	43.475,03	30.059,85	17.103,48	252.236,00
Con manodopera familiare prevalente	1.503,03	3.638,42	9.516,52	14.595,16	17.931,34	12.378,78	16.839,42	21.257,35	19.852,00	117.512,02
Con manodopera extrafamiliare prevalente	636,90	1.340,68	3.771,36	6.689,90	9.591,74	6.456,71	10.356,60	12.412,55	22.859,50	74.115,94
Conduzione con salariati	588,99	1.453,00	4.484,78	7.793,25	8.200,42	4.732,52	6.093,57	10.546,46	72.381,43	116.274,42
Conduzione a colonia parziaria appoderata	-	2,61	2,14	14,47	-	23,75	38,00	-	-	80,97
Altra forma di conduzione	1,19	3,20	4,50	6,85	-	-	-	-	-	15,74
TOTALE	8.322,66	14.967,06	41.047,06	68.115,06	86.452,82	58.055,19	76.802,62	74.276,21	132.196,41	560.235,09
GIORNATE DI LAVORO AZIENDALE										
Conduzione diretta del coltivatore	391.641	525.505	1.033.087	1.174.093	1.116.054	576.225	640.617	442.813	258.505	6.158.540
Con solo manodopera familiare	270.118	287.455	508.501	557.792	494.835	265.459	273.845	135.359	36.040	2.829.404
Con manodopera familiare prevalente	86.626	177.478	384.357	424.216	399.193	188.127	190.654	165.726	76.727	2.093.104
Con manodopera extrafamiliare prevalente	34.897	60.572	140.229	192.085	222.026	122.639	176.118	141.728	145.738	1.236.032
Conduzione con salariati	18.163	24.116	54.252	63.674	58.813	48.504	48.433	86.919	171.452	574.326
Conduzione a colonia parziaria appoderata	-	20	16	415	-	365	10	-	-	826
Altra forma di conduzione	44	20	20	100	-	-	-	-	-	184
TOTALE	409.848	549.661	1.087.375	1.238.282	1.174.867	625.094	689.060	529.732	429.957	6.733.876

Tavola 2.3 - Aziende, relativa superficie agricola utilizzata (SAU) e numero di giornate di lavoro effettuate nell'azienda per classe di superficie agricola utilizzata e forma giuridica (superficie in ettari)

	CLASSI DI SUPERFICIE AGRICOLA UTILIZZATA									
FORME GIURIDICHE	Meno di 1	1 -- 2	2 -- 5	5 -- 10	10 -- 20	20--30	30 -- 50	50 -- 100	100 ed oltre	Totale
AZIENDE										
Azienda individuale	16.548	10.533	12.609	9.331	5.975	2.278	1.902	966	346	60.488
Comunanza o affittanza collettiva	13	10	12	14	12	6	2	4	4	77
Società di persone e di capitali	20	29	37	29	31	14	25	34	48	267
<i>Semplice</i>	9	5	11	10	12	8	15	18	23	111
<i>In nome collettivo</i>	1	1	2	3	3	2	2	3	2	19
<i>A responsabilità limitata</i>	2	8	14	5	10	2	4	9	14	68
<i>In accomandita semplice</i>	-	2	1	2	1	-	3	3	6	18
<i>In accomandita per azioni</i>	-	-	-	1	1	-	-	-	-	2
<i>Per azioni</i>	-	-	1	1	-	-	-	-	3	5
<i>Altro tipo</i>	8	13	8	7	4	2	1	1	-	44
Società cooperativa	-	2	5	3	3	3	3	4	4	27
Associazione di produttori	-	1	-	-	-	-	-	-	-	1
Ente pubblico	2	6	3	3	7	-	4	7	24	56
<i>Stato</i>	-	-	-	1	1	-	-	1	1	4
<i>Regione</i>	-	1	1	1	1	-	2	-	1	7
<i>Provincia</i>	-	1	1	-	-	-	-	-	-	2
<i>Comune</i>	-	1	-	1	1	-	1	3	20	27
<i>Comunità montana</i>	-	-	-	-	-	-	-	-	-	-
<i>Altro</i>	2	3	1	-	4	-	1	3	2	16
Altra forma giuridica	4	3	2	-	-	1	-	-	-	10
<i>Consorzio</i>	1	-	-	-	-	-	-	-	-	1
<i>Altro tipo forma giuridica</i>	3	3	2	-	-	1	-	-	-	9
TOTALE	16.587	10.584	12.668	9.380	6.028	2.302	1.936	1.015	426	60.926
SUPERFICIE AGRICOLA UTILIZZATA										
Azienda individuale	8.562,65	14.739,25	40.172,85	66.147,95	83.549,78	55.575,53	71.731,63	64.895,73	60.316,58	465.691,95
Comunanza o affittanza collettiva	7,12	14,07	33,65	95,40	182,82	148,27	69,59	319,34	508,51	1.378,77
Società di persone e di capitali	9,39	41,80	108,42	210,16	437,75	346,07	991,86	2.293,57	11.158,47	15.597,49
<i>Semplice</i>	4,95	7,22	34,79	75,04	171,33	193,08	590,58	1.185,58	4.714,90	6.977,47
<i>In nome collettivo</i>	0,74	1,17	5,00	21,13	41,26	58,63	95,15	236,67	207,27	667,02
<i>A responsabilità limitata</i>	0,34	11,84	41,65	36,87	147,49	43,79	163,03	622,80	3.639,11	4.706,92
<i>In accomandita semplice</i>	-	3,12	2,00	11,90	16,84	-	112,74	192,52	1.481,09	1.820,21
<i>In accomandita per azioni</i>	-	-	-	9,70	14,80	-	-	-	-	24,50
<i>Per azioni</i>	-	-	2,30	8,54	-	-	-	-	1.116,10	1.126,94
<i>Altro tipo</i>	3,36	18,45	22,68	46,98	46,03	50,57	30,36	56,00	-	274,43
Società cooperativa	-	3,23	16,35	17,00	41,65	73,31	119,00	322,11	941,19	1.533,84
Associazione di produttori	-	1,12	-	-	-	-	-	-	-	1,12
Ente pubblico	1,56	9,26	11,79	22,47	104,60	-	165,47	511,29	15.780,05	16.606,49
<i>Stato</i>	-	-	-	9,42	18,00	-	-	79,70	356,00	463,12
<i>Regione</i>	-	1,58	4,50	5,86	19,47	-	89,13	-	857,67	978,21
<i>Provincia</i>	-	1,68	2,59	-	-	-	-	-	-	4,27
<i>Comune</i>	-	1,93	-	7,19	11,93	-	41,34	253,12	12.896,15	13.211,66
<i>Comunità montana</i>	-	-	-	-	-	-	-	-	-	-
<i>Altro</i>	1,56	4,07	4,70	-	55,20	-	35,00	178,47	1.670,23	1.949,23
Altra forma giuridica	1,48	4,46	5,31	-	-	22,90	-	-	-	34,15
<i>Consorzio</i>	0,65	-	-	-	-	-	-	-	-	0,65
<i>Altro tipo forma giuridica</i>	0,83	4,46	5,31	-	-	22,90	-	-	-	33,50
TOTALE	8.582,20	14.813,19	40.348,37	66.492,98	84.316,60	56.166,08	73.077,55	68.342,04	88.704,80	500.843,81

Tavola 2.3 segue - Aziende, relativa superficie agricola utilizzata (SAU) e numero di giornate di lavoro effettuate nell'azienda per classe di superficie agricola utilizzata e forma giuridica (superficie in ettari)

FORME GIURIDICHE	CLASSI DI SUPERFICIE AGRICOLA UTILIZZATA									Totale
	Meno di 1	1 -- 2	2 -- 5	5 -- 10	10 -- 20	20--30	30 -- 50	50 -- 100	100 ed oltre	
	GIORNATE DI LAVORO AZIENDALE									
Azienda individuale	437.909	559.592	1.090.059	1.233.898	1.168.013	601.231	655.133	450.288	289.790	6.485.913
Comunanza o affittanza collettiva	686	377	969	2.548	3.608	1.288	880	2.316	4.308	16.980
Società di persone e di capitali	2.958	3.005	6.526	3.168	22.937	5.007	18.545	37.039	81.632	180.817
<i>Semplice</i>	1.111	165	1.498	1.737	18.238	3.405	10.748	29.318	29.270	95.490
<i>In nome collettivo</i>	10	10	50	537	1.174	522	2.046	2.136	4.804	11.289
<i>A responsabilità limitata</i>	1.717	2.571	4.510	333	2.830	1.010	4.014	2.095	27.148	46.228
<i>In accomandita semplice</i>	-	60	10	20	45	-	1.727	3.090	8.385	13.337
<i>In accomandita per azioni</i>	-	-	-	10	10	-	-	-	-	20
<i>Per azioni</i>	-	-	38	426	-	-	-	-	12.025	12.489
<i>Altro tipo</i>	120	199	420	105	640	70	10	400	-	1.964
Società cooperativa	-	1.550	1.007	40	620	2.355	1.500	860	6.590	14.522
Associazione di produttori	-	10	-	-	-	-	-	-	-	10
Ente pubblico	25	140	140	1.492	469	-	1.575	5.286	12.758	21.885
<i>Stato</i>	-	-	-	10	400	-	-	2.720	332	3.462
<i>Regione</i>	-	10	30	1.176	20	-	1.375	-	8.520	11.131
<i>Provincia</i>	-	10	10	-	-	-	-	-	-	20
<i>Comune</i>	-	30	-	306	15	-	50	260	2.877	3.538
<i>Comunità montana</i>	-	-	-	-	-	-	-	-	-	-
<i>Altro</i>	25	90	100	-	34	-	150	2.306	1.029	3.734
Altra forma giuridica	64	30	310	-	-	10	-	-	-	414
<i>Consorzio</i>	4	-	-	-	-	-	-	-	-	4
<i>Altro tipo forma giuridica</i>	60	30	310	-	-	10	-	-	-	410
TOTALE	441.642	564.704	1.099.011	1.241.146	1.195.647	609.891	677.633	495.789	395.078	6.720.541

Tavola 2.4 - Aziende, relativa superficie agricola utilizzata (SAU) e numero di giornate di lavoro effettuate nell'azienda per classe di superficie agricola utilizzata e forma di conduzione (superficie in ettari)

FORME DI CONDUZIONE	CLASSI DI SUPERFICIE AGRICOLA UTILIZZATA									Totale
	Meno di 1	1 -- 2	2 -- 5	5 -- 10	10 -- 20	20 -- 30	30 -- 50	50 -- 100	100 ed oltre	
AZIENDE										
Conduzione diretta del coltivatore	15.495	9.543	11.288	8.290	5.442	2.114	1.778	877	291	55.118
<i>Con solo manodopera familiare</i>	<i>11.596</i>	<i>6.030</i>	<i>7.148</i>	<i>5.375</i>	<i>3.521</i>	<i>1.369</i>	<i>1.082</i>	<i>399</i>	<i>89</i>	<i>36.609</i>
<i>Con manodopera familiare prevalente</i>	<i>2.733</i>	<i>2.563</i>	<i>2.969</i>	<i>2.009</i>	<i>1.253</i>	<i>485</i>	<i>438</i>	<i>305</i>	<i>100</i>	<i>12.855</i>
<i>Con manodopera extrafamiliare prevalente</i>	<i>1.166</i>	<i>950</i>	<i>1.171</i>	<i>906</i>	<i>668</i>	<i>260</i>	<i>258</i>	<i>173</i>	<i>102</i>	<i>5.654</i>
Conduzione con salariati	1.088	1.036	1.377	1.089	586	186	158	138	135	5.793
Conduzione a colonia parziaria appoderata	1	2	1	1	-	2	-	-	-	7
Altra forma di conduzione	3	3	2	-	-	-	-	-	-	8
TOTALE	16.587	10.584	12.668	9.380	6.028	2.302	1.936	1.015	426	60.926
SUPERFICIE AGRICOLA UTILIZZATA										
Conduzione diretta del coltivatore	7.971,18	13.338,61	35.916,27	58.819,01	76.168,44	51.587,84	67.100,56	58.636,25	50.812,85	420.351,01
<i>Con solo manodopera familiare</i>	<i>5.743,14</i>	<i>8.373,30</i>	<i>22.781,83</i>	<i>38.004,18</i>	<i>49.406,37</i>	<i>33.382,24</i>	<i>40.641,86</i>	<i>26.283,20</i>	<i>14.222,17</i>	<i>238.838,29</i>
<i>Con manodopera familiare prevalente</i>	<i>1.558,75</i>	<i>3.642,54</i>	<i>9.383,36</i>	<i>14.314,03</i>	<i>17.465,92</i>	<i>11.825,14</i>	<i>16.614,32</i>	<i>20.488,34</i>	<i>16.286,71</i>	<i>111.579,11</i>
<i>Con manodopera extrafamiliare prevalente</i>	<i>669,29</i>	<i>1.322,77</i>	<i>3.751,08</i>	<i>6.500,80</i>	<i>9.296,15</i>	<i>6.380,46</i>	<i>9.844,38</i>	<i>11.864,71</i>	<i>20.303,97</i>	<i>69.933,61</i>
Conduzione con salariati	609,52	1.466,94	4.423,26	7.667,00	8.148,16	4.526,49	5.976,99	9.705,79	37.891,95	80.416,10
Conduzione a colonia parziaria appoderata	0,43	3,18	2,14	6,97	-	51,75	-	-	-	64,47
Altra forma di conduzione	1,07	4,46	6,70	-	-	-	-	-	-	12,23
TOTALE	8.582,20	14.813,19	40.348,37	66.492,98	84.316,60	56.166,08	73.077,55	68.342,04	88.704,80	500.843,81
GIORNATE DI LAVORO AZIENDALE										
Conduzione diretta del coltivatore	420.653	538.091	1.043.866	1.178.070	1.118.390	575.414	629.234	414.167	238.941	6.156.826
<i>Con solo manodopera familiare</i>	<i>288.131</i>	<i>292.664</i>	<i>512.682</i>	<i>558.851</i>	<i>493.865</i>	<i>267.360</i>	<i>259.749</i>	<i>122.244</i>	<i>32.392</i>	<i>2.827.938</i>
<i>Con manodopera familiare prevalente</i>	<i>91.625</i>	<i>181.887</i>	<i>390.418</i>	<i>428.920</i>	<i>396.771</i>	<i>182.809</i>	<i>191.829</i>	<i>161.609</i>	<i>67.191</i>	<i>2.093.059</i>
<i>Con manodopera extrafamiliare prevalente</i>	<i>40.897</i>	<i>63.540</i>	<i>140.766</i>	<i>190.299</i>	<i>227.754</i>	<i>125.245</i>	<i>177.656</i>	<i>130.314</i>	<i>139.358</i>	<i>1.235.829</i>
Conduzione con salariati	20.935	26.468	55.019	62.766	77.257	34.102	48.399	81.622	156.137	562.705
Conduzione a colonia parziaria appoderata	10	115	16	310	-	375	-	-	-	826
Altra forma di conduzione	44	30	110	-	-	-	-	-	-	184
TOTALE	441.642	564.704	1.099.011	1.241.146	1.195.647	609.891	677.633	495.789	395.078	6.720.541

Tavola 2.5 - Aziende e relativa superficie totale per classe di superficie totale, forma di conduzione, titolo di possesso dei terreni e zona altimetrica (superficie in ettari) - TOTALE

FORME DI CONDUZIONE TITOLI DI POSSESSO DEI TERRENI	CLASSI DI SUPERFICIE TOTALE								Totale
	Meno di 1	1 -- 2	2 -- 5	5 -- 10	10 -- 20	20 -- 50	50 -- 100	100 ed oltre	
AZIENDE									
Solo in proprietà	10.441	5.536	6.234	4.545	2.635	1.659	273	52	31.375
Solo in affitto	141	76	86	85	71	57	29	11	556
Solo in uso gratuito	242	172	218	170	104	44	7	1	958
Parte in proprietà e parte in affitto	30	81	203	227	317	361	77	26	1.322
Parte in proprietà e parte in uso gratuito	197	222	484	412	397	315	39	9	2.075
Parte in affitto e parte in uso gratuito	3	16	10	7	18	16	4	-	74
Parte in proprietà, parte in affitto e parte in uso gratuito	6	12	38	46	79	114	28	6	329
Con solo manodopera familiare	11.060	6.115	7.273	5.492	3.621	2.566	457	105	36.689
Solo in proprietà	2.500	2.414	2.736	1.772	1.004	651	200	65	11.342
Solo in affitto	31	22	21	19	22	22	3	3	143
Solo in uso gratuito	36	40	49	42	29	17	2	4	219
Parte in proprietà e parte in affitto	7	27	67	59	94	116	44	26	440
Parte in proprietà e parte in uso gratuito	39	50	117	121	107	99	52	16	601
Parte in affitto e parte in uso gratuito	1	1	1	3	4	5	1	-	16
Parte in proprietà, parte in affitto e parte in uso gratuito	-	-	1	10	24	38	16	7	96
Con manodopera familiare prevalente	2.614	2.554	2.992	2.026	1.284	948	318	121	12.857
Solo in proprietà	1.059	907	1.079	828	596	412	126	89	5.096
Solo in affitto	7	3	4	8	6	15	3	1	47
Solo in uso gratuito	10	18	14	19	9	8	6	3	87
Parte in proprietà e parte in affitto	2	5	14	23	19	40	17	10	130
Parte in proprietà e parte in uso gratuito	18	20	48	43	42	44	19	6	240
Parte in affitto e parte in uso gratuito	-	-	3	1	2	3	1	1	11
Parte in proprietà, parte in affitto e parte in uso gratuito	-	1	2	2	12	14	10	4	45
Con manodopera extrafamiliare prevalente	1.096	954	1.164	924	686	536	182	114	5.656
Solo in proprietà	940	880	1.140	926	473	294	122	128	4.903
Solo in affitto	34	33	25	18	11	8	6	7	142
Solo in uso gratuito	29	55	69	33	11	7	4	1	209
Parte in proprietà e parte in affitto	2	13	35	35	21	15	7	10	138
Parte in proprietà e parte in uso gratuito	29	42	107	78	65	28	11	5	365
Parte in affitto e parte in uso gratuito	-	1	4	5	2	2	-	2	16
Parte in proprietà, parte in affitto e parte in uso gratuito	-	1	8	5	7	4	1	2	28
Conduzione con salariati	1.034	1.025	1.388	1.100	590	358	151	155	5.801
Solo in proprietà	-	2	1	2	-	1	-	-	6
Parte in proprietà e parte in affitto	-	-	-	-	-	1	-	-	1
Conduzione a colonia parziaria appoderata	-	2	1	2	-	2	-	-	7
Solo in proprietà	3	2	2	-	-	-	-	-	7
Solo in uso gratuito	-	-	-	1	-	-	-	-	1
Altra forma di conduzione	3	2	2	1	-	-	-	-	8
Solo in proprietà	14.943	9.741	11.192	8.073	4.708	3.017	721	334	52.729
Solo in affitto	213	134	136	130	110	102	41	22	888
Solo in uso gratuito	317	285	350	265	153	76	19	9	1.474
Parte in proprietà e parte in affitto	41	126	319	344	451	533	145	72	2.031
Parte in proprietà e parte in uso gratuito	283	334	756	654	611	486	121	36	3.281
Parte in affitto e parte in uso gratuito	4	18	18	16	26	26	6	3	117
Parte in proprietà, parte in affitto e parte in uso gratuito	6	14	49	63	122	170	55	19	498
TOTALE	15.807	10.652	12.820	9.545	6.181	4.410	1.108	495	61.018

Tavola 2.5 segue - Aziende e relativa superficie totale per classe di superficie totale, forma di conduzione, titolo di possesso dei terreni e zona altimetrica (superficie in ettari) - MONTAGNA

FORME DI CONDUZIONE TITOLI DI POSSESSO DEI TERRENI	CLASSI DI SUPERFICIE TOTALE								Totale
	Meno di 1	1 -- 2	2 -- 5	5 -- 10	10 -- 20	20 -- 50	50 -- 100	100 ed oltre	
AZIENDE									
Solo in proprietà	477	194	373	196	110	44	10	3	1.407
Solo in affitto	2	3	6	4	6	1	-	-	22
Solo in uso gratuito	19	8	17	12	7	2	-	-	65
Parte in proprietà e parte in affitto	2	4	22	45	40	42	10	1	166
Parte in proprietà e parte in uso gratuito	6	13	49	50	39	21	-	-	178
Parte in affitto e parte in uso gratuito	-	2	-	1	1	4	-	-	8
Parte in proprietà, parte in affitto e parte in uso gratuito	-	-	10	12	15	26	8	-	71
Con solo manodopera familiare	506	224	477	320	218	140	28	4	1.917
Solo in proprietà	1	3	6	1	8	3	2	1	25
Solo in affitto	-	1	-	-	1	-	-	-	2
Solo in uso gratuito	-	-	1	1	-	-	-	-	2
Parte in proprietà e parte in affitto	-	-	2	2	4	5	4	-	17
Parte in proprietà e parte in uso gratuito	-	-	1	-	3	3	-	-	7
Parte in affitto e parte in uso gratuito	-	-	-	-	-	-	-	-	-
Parte in proprietà, parte in affitto e parte in uso gratuito	-	-	-	1	3	4	1	-	9
Con manodopera familiare prevalente	1	4	10	5	19	15	7	1	62
Solo in proprietà	3	-	3	5	3	2	1	-	17
Solo in affitto	-	-	-	-	-	-	-	-	-
Solo in uso gratuito	-	-	-	-	-	-	-	-	-
Parte in proprietà e parte in affitto	-	-	-	-	1	2	-	-	3
Parte in proprietà e parte in uso gratuito	-	-	-	-	1	1	-	1	3
Parte in affitto e parte in uso gratuito	-	-	-	-	-	-	-	-	-
Parte in proprietà, parte in affitto e parte in uso gratuito	-	-	-	-	1	1	-	-	2
Con manodopera extrafamiliare prevalente	3	-	3	5	6	6	1	1	25
Solo in proprietà	7	20	39	25	12	-	2	5	110
Solo in affitto	-	-	1	1	-	-	-	-	2
Solo in uso gratuito	2	8	10	10	-	-	-	-	30
Parte in proprietà e parte in affitto	-	2	5	5	3	2	-	-	17
Parte in proprietà e parte in uso gratuito	3	17	52	21	11	1	-	-	105
Parte in affitto e parte in uso gratuito	-	-	1	1	2	-	-	1	5
Parte in proprietà, parte in affitto e parte in uso gratuito	-	1	3	2	3	-	-	-	9
Conduzione con salariati	12	48	111	65	31	3	2	6	278
Solo in proprietà	-	-	1	-	-	-	-	-	1
Parte in proprietà e parte in affitto	-	-	-	-	-	-	-	-	-
Conduzione a colonia parziaria appoderata	-	-	1	-	-	-	-	-	1
Solo in proprietà	-	-	-	-	-	-	-	-	-
Solo in uso gratuito	-	-	-	-	-	-	-	-	-
Altra forma di conduzione	-	-	-	-	-	-	-	-	-
Solo in proprietà	488	217	422	227	133	49	15	9	1.560
Solo in affitto	2	4	7	5	7	1	-	-	26
Solo in uso gratuito	21	16	28	23	7	2	-	-	97
Parte in proprietà e parte in affitto	2	6	29	52	48	51	14	1	203
Parte in proprietà e parte in uso gratuito	9	30	102	71	54	26	-	1	293
Parte in affitto e parte in uso gratuito	-	2	1	2	3	4	-	1	13
Parte in proprietà, parte in affitto e parte in uso gratuito	-	1	13	15	22	31	9	-	91
TOTALE	522	276	602	395	274	164	38	12	2.283

Tavola 2.5 segue - Aziende e relativa superficie totale per classe di superficie totale, forma di conduzione, titolo di possesso dei terreni e zona altimetrica (superficie in ettari) - COLLINA

FORME DI CONDUZIONE TITOLI DI POSSESSO DEI TERRENI	CLASSI DI SUPERFICIE TOTALE								Totale
	Meno di 1	1 – 2	2 -- 5	5 – 10	10 -- 20	20 -- 50	50 -- 100	100 ed oltre	
AZIENDE									
Solo in proprietà	4.146	1.971	2.207	1.601	1.050	826	136	22	11.959
Solo in affitto	89	39	43	30	33	31	19	6	290
Solo in uso gratuito	92	51	65	61	39	18	3	-	329
Parte in proprietà e parte in affitto	13	36	105	90	156	220	49	15	684
Parte in proprietà e parte in uso gratuito	116	122	244	175	170	152	24	4	1.007
Parte in affitto e parte in uso gratuito	-	3	7	3	10	8	2	-	33
Parte in proprietà, parte in affitto e parte in uso gratuito	-	1	17	25	44	59	8	4	158
Con solo manodopera familiare	4.456	2.223	2.688	1.985	1.502	1.314	241	51	14.460
Solo in proprietà	799	450	511	308	232	191	77	35	2.603
Solo in affitto	18	3	7	7	3	7	2	1	48
Solo in uso gratuito	19	12	14	11	12	9	-	2	79
Parte in proprietà e parte in affitto	4	6	29	17	33	49	24	19	181
Parte in proprietà e parte in uso gratuito	20	21	43	45	32	34	18	8	221
Parte in affitto e parte in uso gratuito	1	-	-	-	2	3	-	-	6
Parte in proprietà, parte in affitto e parte in uso gratuito	-	-	-	6	6	20	6	4	42
Con manodopera familiare prevalente	861	492	604	394	320	313	127	69	3.180
Solo in proprietà	400	318	368	193	154	76	35	37	1.581
Solo in affitto	6	3	-	2	4	8	-	-	23
Solo in uso gratuito	5	7	7	5	5	1	4	3	37
Parte in proprietà e parte in affitto	-	1	9	10	11	18	5	1	55
Parte in proprietà e parte in uso gratuito	11	12	37	26	18	12	2	1	119
Parte in affitto e parte in uso gratuito	-	-	1	1	1	2	1	1	7
Parte in proprietà, parte in affitto e parte in uso gratuito	-	1	1	1	3	6	2	1	15
Con manodopera extrafamiliare prevalente	422	342	423	238	196	123	49	44	1.837
Solo in proprietà	383	304	360	286	144	79	34	47	1.637
Solo in affitto	26	28	11	11	4	1	3	1	85
Solo in uso gratuito	8	13	17	7	4	2	-	1	52
Parte in proprietà e parte in affitto	1	9	21	20	12	6	1	4	74
Parte in proprietà e parte in uso gratuito	12	12	34	25	23	15	5	3	129
Parte in affitto e parte in uso gratuito	-	1	3	3	-	2	-	1	10
Parte in proprietà, parte in affitto e parte in uso gratuito	-	-	5	2	3	1	1	-	12
Conduzione con salariati	430	367	451	354	190	106	44	57	1.999
Solo in proprietà	-	1	-	1	-	1	-	-	3
Parte in proprietà e parte in affitto	-	-	-	-	-	-	-	-	-
Conduzione a colonia parziaria appoderata	-	1	-	1	-	1	-	-	3
Solo in proprietà	3	2	2	-	-	-	-	-	7
Solo in uso gratuito	-	-	-	-	-	-	-	-	-
Altra forma di conduzione	3	2	2	-	-	-	-	-	7
Solo in proprietà	5.731	3.046	3.448	2.389	1.580	1.173	282	141	17.790
Solo in affitto	139	73	61	50	44	47	24	8	446
Solo in uso gratuito	124	83	103	84	60	30	7	6	497
Parte in proprietà e parte in affitto	18	52	164	137	212	293	79	39	994
Parte in proprietà e parte in uso gratuito	159	167	358	271	243	213	49	16	1.476
Parte in affitto e parte in uso gratuito	1	4	11	7	13	15	3	2	56
Parte in proprietà, parte in affitto e parte in uso gratuito	-	2	23	34	56	86	17	9	227
TOTALE	6.172	3.427	4.168	2.972	2.208	1.857	461	221	21.486

Tavola 2.5 segue - Aziende e relativa superficie totale per classe di superficie totale, forma di conduzione, titolo di possesso dei terreni e zona altimetrica (superficie in ettari) - PIANURA

FORME DI CONDUZIONE TITOLI DI POSSESSO DEI TERRENI	CLASSI DI SUPERFICIE TOTALE								Totale
	Meno di 1	1 -- 2	2 -- 5	5 -- 10	10 -- 20	20 -- 50	50 -- 100	100 ed oltre	
AZIENDE									
Solo in proprietà	5.818	3.371	3.654	2.748	1.475	789	127	27	18.009
Solo in affitto	50	34	37	51	32	25	10	5	244
Solo in uso gratuito	131	113	136	97	58	24	4	1	564
Parte in proprietà e parte in affitto	15	41	76	92	121	99	18	10	472
Parte in proprietà e parte in uso gratuito	75	87	191	187	188	142	15	5	890
Parte in affitto e parte in uso gratuito	3	11	3	3	7	4	2	-	33
Parte in proprietà, parte in affitto e parte in uso gratuito	6	11	11	9	20	29	12	2	100
Con solo manodopera familiare	6.098	3.668	4.108	3.187	1.901	1.112	188	50	20.312
Solo in proprietà	1.700	1.961	2.219	1.463	764	457	121	29	8.714
Solo in affitto	13	18	14	12	18	15	1	2	93
Solo in uso gratuito	17	28	34	30	17	8	2	2	138
Parte in proprietà e parte in affitto	3	21	36	40	57	62	16	7	242
Parte in proprietà e parte in uso gratuito	19	29	73	76	72	62	34	8	373
Parte in affitto e parte in uso gratuito	-	1	1	3	2	2	1	-	10
Parte in proprietà, parte in affitto e parte in uso gratuito	-	-	1	3	15	14	9	3	45
Con manodopera familiare prevalente	1.752	2.058	2.378	1.627	945	620	184	51	9.615
Solo in proprietà	656	589	708	630	439	334	90	52	3.498
Solo in affitto	1	-	4	6	2	7	3	1	24
Solo in uso gratuito	5	11	7	14	4	7	2	-	50
Parte in proprietà e parte in affitto	2	4	5	13	7	20	12	9	72
Parte in proprietà e parte in uso gratuito	7	8	11	17	23	31	17	4	118
Parte in affitto e parte in uso gratuito	-	-	2	-	1	1	-	-	4
Parte in proprietà, parte in affitto e parte in uso gratuito	-	-	1	1	8	7	8	3	28
Con manodopera extrafamiliare prevalente	671	612	738	681	484	407	132	69	3.794
Solo in proprietà	550	556	741	615	317	215	86	76	3.156
Solo in affitto	8	5	13	6	7	7	3	6	55
Solo in uso gratuito	19	34	42	16	7	5	4	-	127
Parte in proprietà e parte in affitto	1	2	9	10	6	7	6	6	47
Parte in proprietà e parte in uso gratuito	14	13	21	32	31	12	6	2	131
Parte in affitto e parte in uso gratuito	-	-	-	1	-	-	-	-	1
Parte in proprietà, parte in affitto e parte in uso gratuito	-	-	-	1	1	3	-	2	7
Conduzione con salariati	592	610	826	681	369	249	105	92	3.524
Solo in proprietà	-	1	-	1	-	-	-	-	2
Parte in proprietà e parte in affitto	-	-	-	-	-	1	-	-	1
Conduzione a colonia parziaria appoderata	-	1	-	1	-	1	-	-	3
Solo in proprietà	-	-	-	-	-	-	-	-	-
Solo in uso gratuito	-	-	-	1	-	-	-	-	1
Altra forma di conduzione	-	-	-	1	-	-	-	-	1
Solo in proprietà	8.724	6.478	7.322	5.457	2.995	1.795	424	184	33.379
Solo in affitto	72	57	68	75	59	54	17	14	416
Solo in uso gratuito	172	186	219	158	86	44	12	3	880
Parte in proprietà e parte in affitto	21	68	126	155	191	189	52	32	834
Parte in proprietà e parte in uso gratuito	115	137	296	312	314	247	72	19	1.512
Parte in affitto e parte in uso gratuito	3	12	6	7	10	7	3	-	48
Parte in proprietà, parte in affitto e parte in uso gratuito	6	11	13	14	44	53	29	10	180
TOTALE	9.113	6.949	8.050	6.178	3.699	2.389	609	262	37.249

Tavola 2.5 segue - Aziende e relativa superficie totale per classe di superficie totale, forma di conduzione, titolo di possesso dei terreni e zona altimetrica (superficie in ettari) - TOTALE

FORME DI CONDUZIONE TITOLI DI POSSESSO DEI TERRENI	CLASSI DI SUPERFICIE TOTALE								Totale
	Meno di 1	1 – 2	2 -- 5	5 -- 10	10 -- 20	20 -- 50	50 -- 100	100 ed oltre	
SUPERFICIE TOTALE									
Solo in proprietà	5.241,88	7.703,96	19.794,41	32.099,69	36.679,27	50.085,27	18.148,56	9.084,46	178.837,50
Solo in affitto	83,51	102,40	280,80	615,97	1.008,80	1.851,73	1.925,07	1.787,73	7.656,01
Solo in uso gratuito	124,50	232,03	691,26	1.206,01	1.471,60	1.231,34	415,10	288,10	5.659,94
Parte in proprietà e parte in affitto	21,76	121,45	691,31	1.711,37	4.612,40	11.170,75	4.944,94	3.803,26	27.077,24
Parte in proprietà e parte in uso gratuito	114,20	326,56	1.645,23	3.001,02	5.536,44	9.422,91	2.350,40	1.411,54	23.808,30
Parte in affitto e parte in uso gratuito	2,12	23,89	34,23	48,62	247,13	467,00	310,72	-	1.133,71
Parte in proprietà, parte in affitto e parte in uso gratuito	4,58	18,86	130,52	332,75	1.173,68	3.709,46	1.965,06	728,39	8.063,30
Con solo manodopera familiare	5.592,55	8.529,15	23.267,76	39.015,43	50.729,32	77.938,46	30.059,85	17.103,48	252.236,00
Solo in proprietà	1.432,52	3.442,06	8.678,42	12.727,45	13.941,45	19.833,07	13.473,54	10.693,99	84.222,50
Solo in affitto	17,73	30,45	66,67	131,57	331,22	660,29	216,91	691,76	2.146,60
Solo in uso gratuito	21,76	52,58	153,18	308,54	395,30	532,61	130,71	547,17	2.141,85
Parte in proprietà e parte in affitto	5,43	40,33	225,78	424,13	1.329,56	3.753,12	2.779,88	4.472,54	13.030,77
Parte in proprietà e parte in uso gratuito	24,81	71,63	385,18	900,22	1.512,37	2.983,00	3.434,72	2.422,24	11.734,17
Parte in affitto e parte in uso gratuito	0,78	1,37	4,45	23,14	60,26	142,17	77,73	-	309,90
Parte in proprietà, parte in affitto e parte in uso gratuito	-	-	2,84	80,11	361,18	1.313,94	1.143,86	1.024,30	3.926,23
Con manodopera familiare prevalente	1.503,03	3.638,42	9.516,52	14.595,16	17.931,34	29.218,20	21.257,35	19.852,00	117.512,02
Solo in proprietà	614,89	1.277,18	3.497,69	5.982,70	8.298,79	13.008,96	8.545,04	17.289,41	58.514,66
Solo in affitto	4,64	3,80	11,17	59,63	87,81	411,93	188,00	247,00	1.013,98
Solo in uso gratuito	5,08	23,90	45,92	133,92	121,71	260,90	380,76	389,85	1.362,04
Parte in proprietà e parte in affitto	1,67	5,85	42,26	172,67	274,14	1.180,21	1.140,06	2.939,41	5.756,27
Parte in proprietà e parte in uso gratuito	10,62	28,20	160,05	317,10	595,62	1.354,00	1.319,75	974,77	4.760,11
Parte in affitto e parte in uso gratuito	-	-	9,62	9,20	22,26	82,05	53,70	305,25	482,08
Parte in proprietà, parte in affitto e parte in uso gratuito	-	1,75	4,65	14,68	191,41	515,26	785,24	713,81	2.226,80
Con manodopera extrafamiliare prevalente	636,90	1.340,68	3.771,36	6.689,90	9.591,74	16.813,31	12.412,55	22.859,50	74.115,94
Solo in proprietà	527,46	1.238,22	3.664,97	6.525,12	6.566,16	8.816,88	8.446,05	67.070,94	102.855,80
Solo in affitto	24,24	47,38	81,18	127,60	162,31	300,95	461,81	1.949,23	3.154,70
Solo in uso gratuito	16,73	79,36	217,51	231,17	158,05	197,46	301,44	113,48	1.315,20
Parte in proprietà e parte in affitto	0,89	21,78	113,44	267,91	280,51	450,36	454,84	1.560,02	3.149,75
Parte in proprietà e parte in uso gratuito	19,67	63,05	366,00	564,42	913,76	875,87	800,25	1.037,13	4.640,15
Parte in affitto e parte in uso gratuito	-	1,60	13,91	42,59	23,00	55,88	-	386,67	523,65
Parte in proprietà, parte in affitto e parte in uso gratuito	-	1,61	27,77	34,44	96,63	128,69	82,07	263,96	635,17
Conduzione con salariati	588,99	1.453,00	4.484,78	7.793,25	8.200,42	10.826,09	10.546,46	72.381,43	116.274,42
Solo in proprietà	-	2,61	2,14	14,47	-	38,00	-	-	57,22
Parte in proprietà e parte in affitto	-	-	-	-	-	23,75	-	-	23,75
Conduzione a colonia parziaria appoderata	-	2,61	2,14	14,47	-	61,75	-	-	80,97
Solo in proprietà	1,19	3,20	4,50	-	-	-	-	-	8,89
Solo in uso gratuito	-	-	-	6,85	-	-	-	-	6,85
Altra forma di conduzione	1,19	3,20	4,50	6,85	-	-	-	-	15,74
Solo in proprietà	7.817,94	13.667,23	35.642,13	57.349,43	65.485,67	91.782,18	48.613,19	104.138,80	424.496,57
Solo in affitto	130,12	184,03	439,82	934,77	1.590,14	3.224,90	2.791,79	4.675,72	13.971,29
Solo in uso gratuito	168,07	387,87	1.107,87	1.886,49	2.146,66	2.222,31	1.228,01	1.338,60	10.485,88
Parte in proprietà e parte in affitto	29,75	189,41	1.072,79	2.576,08	6.496,61	16.578,19	9.319,72	12.775,23	49.037,78
Parte in proprietà e parte in uso gratuito	169,30	489,44	2.556,46	4.782,76	8.558,19	14.635,78	7.905,12	5.845,68	44.942,73
Parte in affitto e parte in uso gratuito	2,90	26,86	62,21	123,55	352,65	747,10	442,15	691,92	2.449,34
Parte in proprietà, parte in affitto e parte in uso gratuito	4,58	22,22	165,78	461,98	1.822,90	5.667,35	3.976,23	2.730,46	14.851,50
TOTALE	8.322,66	14.967,06	41.047,06	68.115,06	86.452,82	134.857,81	74.276,21	132.196,41	560.235,00

Tavola 2.5 segue - Aziende e relativa superficie totale per classe di superficie totale, forma di conduzione, titolo di possesso dei terreni e zona altimetrica (superficie in ettari) - MONTAGNA

FORME DI CONDUZIONE TITOLI DI POSSESSO DEI TERRENI	CLASSI DI SUPERFICIE TOTALE								Totale
	Meno di 1	1 – 2	2 -- 5	5 -- 10	10 -- 20	20 -- 50	50 -- 100	100 ed oltre	
SUPERFICIE TOTALE									
Solo in proprietà	179,35	277,51	1.182,10	1.331,63	1.444,71	1.318,65	654,89	399,27	6.788,11
Solo in affitto	1,05	4,36	21,69	30,26	77,90	24,17	-	-	159,43
Solo in uso gratuito	6,36	11,00	51,83	84,83	103,79	42,75	-	-	300,56
Parte in proprietà e parte in affitto	1,77	5,66	71,08	348,29	549,69	1.239,94	620,43	172,64	3.009,50
Parte in proprietà e parte in uso gratuito	3,45	19,24	183,13	360,25	528,02	621,74	-	-	1.715,83
Parte in affitto e parte in uso gratuito	-	3,66	-	7,34	14,16	107,90	-	-	133,06
Parte in proprietà, parte in affitto e parte in uso gratuito	-	-	37,23	86,87	193,42	861,33	574,17	-	1.753,02
Con solo manodopera familiare	191,98	321,43	1.547,06	2.249,47	2.911,69	4.216,48	1.849,49	571,91	13.859,51
Solo in proprietà	0,95	4,85	19,75	5,74	110,01	104,10	107,92	142,20	495,52
Solo in affitto	-	1,50	-	-	15,05	-	-	-	16,55
Solo in uso gratuito	-	-	4,41	7,48	-	-	-	-	11,89
Parte in proprietà e parte in affitto	-	-	7,78	11,66	54,23	147,71	223,87	-	445,25
Parte in proprietà e parte in uso gratuito	-	-	2,96	-	52,30	71,85	-	-	127,11
Parte in affitto e parte in uso gratuito	-	-	-	-	-	-	-	-	-
Parte in proprietà, parte in affitto e parte in uso gratuito	-	-	-	6,87	37,51	115,88	85,41	-	245,67
Con manodopera familiare prevalente	0,95	6,35	34,90	31,75	269,10	439,54	417,20	142,20	1.341,99
Solo in proprietà	0,80	-	10,66	38,71	42,29	67,33	65,26	-	225,05
Solo in affitto	-	-	-	-	-	-	-	-	-
Solo in uso gratuito	-	-	-	-	-	-	-	-	-
Parte in proprietà e parte in affitto	-	-	-	-	10,00	66,30	-	-	76,30
Parte in proprietà e parte in uso gratuito	-	-	-	-	18,00	21,22	-	113,25	152,47
Parte in affitto e parte in uso gratuito	-	-	-	-	-	-	-	-	-
Parte in proprietà, parte in affitto e parte in uso gratuito	-	-	-	-	15,19	33,36	-	-	48,55
Con manodopera extrafamiliare prevalente	0,80	-	10,66	38,71	85,48	188,21	65,26	113,25	502,37
Solo in proprietà	4,34	27,64	125,09	173,69	168,87	-	104,68	2.309,47	2.913,78
Solo in affitto	-	-	2,64	8,04	-	-	-	-	10,68
Solo in uso gratuito	1,66	12,08	28,98	69,28	-	-	-	-	112,00
Parte in proprietà e parte in affitto	-	3,09	16,89	29,84	40,98	75,62	-	-	166,42
Parte in proprietà e parte in uso gratuito	2,52	27,60	172,92	144,13	153,96	28,74	-	-	529,87
Parte in affitto e parte in uso gratuito	-	-	2,94	8,49	23,00	-	-	234,72	269,15
Parte in proprietà, parte in affitto e parte in uso gratuito	-	1,61	11,02	12,47	37,11	-	-	-	62,21
Conduzione con salariati	8,52	72,02	360,48	445,94	423,92	104,36	104,68	2.544,19	4.064,11
Solo in proprietà	-	-	2,14	-	-	-	-	-	2,14
Parte in proprietà e parte in affitto	-	-	-	-	-	-	-	-	-
Conduzione a colonia parziaria appoderata	-	-	2,14	-	-	-	-	-	2,14
Solo in proprietà	-	-	-	-	-	-	-	-	-
Solo in uso gratuito	-	-	-	-	-	-	-	-	-
Altra forma di conduzione	-	-	-	-	-	-	-	-	-
Solo in proprietà	185,44	310,00	1.339,74	1.549,77	1.765,88	1.490,08	932,75	2.850,94	10.424,60
Solo in affitto	1,05	5,86	24,33	38,30	92,95	24,17	-	-	186,66
Solo in uso gratuito	8,02	23,08	85,22	161,59	103,79	42,75	-	-	424,45
Parte in proprietà e parte in affitto	1,77	8,75	95,75	389,79	654,90	1.529,57	844,30	172,64	3.697,47
Parte in proprietà e parte in uso gratuito	5,97	46,84	359,01	504,38	752,28	743,55	-	113,25	2.525,28
Parte in affitto e parte in uso gratuito	-	3,66	2,94	15,83	37,16	107,90	-	234,72	402,21
Parte in proprietà, parte in affitto e parte in uso gratuito	-	1,61	48,25	106,21	283,23	1.010,57	659,58	-	2.109,45
TOTALE	202,25	399,80	1.955,24	2.765,87	3.690,19	4.948,59	2.436,63	3.371,55	19.770,12

Tavola 2.5 segue - Aziende e relativa superficie totale per classe di superficie totale, forma di conduzione, titolo di possesso dei terreni e zona altimetrica (superficie in ettari) - COLLINA

FORME DI CONDUZIONE TITOLI DI POSSESSO DEI TERRENI	CLASSI DI SUPERFICIE TOTALE								
	Meno di 1	1 -- 2	2 -- 5	5 -- 10	10 -- 20	20 -- 50	50 -- 100	100 ed oltre	Totale
SUPERFICIE TOTALE									
Solo in proprietà	1.991,17	2.765,50	7.008,62	11.353,00	14.752,00	25.211,10	9.296,03	4.309,19	76.686,61
Solo in affitto	54,40	54,96	142,94	205,81	481,41	1.043,50	1.204,01	909,74	4.096,77
Solo in uso gratuito	44,95	71,68	214,54	427,70	565,42	496,83	165,10	-	1.986,22
Parte in proprietà e parte in affitto	9,18	55,62	369,62	683,68	2.312,20	6.740,61	3.260,90	2.135,02	15.566,83
Parte in proprietà e parte in uso gratuito	66,50	178,62	817,09	1.284,89	2.385,79	4.578,03	1.396,88	531,78	11.239,58
Parte in affitto e parte in uso gratuito	-	3,86	24,73	23,20	133,07	244,61	142,49	-	571,96
Parte in proprietà, parte in affitto e parte in uso gratuito	-	1,90	61,48	175,98	670,08	1.920,31	488,50	490,78	3.809,03
Con solo manodopera familiare	2.166,20	3.132,14	8.639,02	14.154,26	21.299,97	40.234,99	15.953,91	8.376,51	113.957,00
Solo in proprietà	420,55	642,43	1.629,62	2.205,58	3.256,65	5.984,37	5.171,20	5.979,23	25.289,63
Solo in affitto	10,70	3,97	23,96	49,64	42,19	204,77	147,91	155,96	639,10
Solo in uso gratuito	10,50	15,75	43,34	82,16	171,55	252,64	-	239,17	815,11
Parte in proprietà e parte in affitto	2,75	9,36	98,18	123,59	498,29	1.636,45	1.621,50	3.474,19	7.464,31
Parte in proprietà e parte in uso gratuito	11,81	30,19	148,43	335,07	439,31	1.043,18	1.282,50	1.122,76	4.413,25
Parte in affitto e parte in uso gratuito	0,78	-	-	-	28,27	99,99	-	-	129,04
Parte in proprietà, parte in affitto e parte in uso gratuito	-	-	-	48,83	83,52	662,09	409,05	459,52	1.663,01
Con manodopera familiare prevalente	457,09	701,70	1.943,53	2.844,87	4.519,78	9.883,49	8.632,16	11.430,83	40.413,45
Solo in proprietà	219,13	448,44	1.191,50	1.369,20	2.095,52	2.373,23	2.412,02	6.829,00	16.938,04
Solo in affitto	4,14	3,80	-	14,30	57,32	230,49	-	-	310,05
Solo in uso gratuito	2,94	9,05	23,27	32,97	68,69	38,68	255,06	389,85	820,51
Parte in proprietà e parte in affitto	-	1,11	24,92	64,98	162,65	539,92	348,64	439,91	1.582,13
Parte in proprietà e parte in uso gratuito	6,34	17,38	125,82	193,50	253,71	406,78	138,76	111,28	1.253,57
Parte in affitto e parte in uso gratuito	-	-	2,09	9,20	11,76	51,60	53,70	305,25	433,60
Parte in proprietà, parte in affitto e parte in uso gratuito	-	1,75	2,29	5,54	42,20	222,01	170,77	271,18	715,74
Con manodopera extrafamiliare prevalente	232,55	481,53	1.369,89	1.689,69	2.691,85	3.862,71	3.378,95	8.346,47	22.053,64
Solo in proprietà	213,69	427,98	1.158,74	2.031,49	1.983,27	2.318,80	2.325,48	42.906,35	53.365,80
Solo in affitto	18,82	39,88	36,25	72,01	58,90	46,72	221,36	237,00	730,94
Solo in uso gratuito	5,59	17,06	59,81	50,01	61,42	54,18	-	113,48	361,55
Parte in proprietà e parte in affitto	0,24	15,56	66,72	154,96	166,31	176,84	56,16	511,60	1.148,39
Parte in proprietà e parte in uso gratuito	7,85	17,35	117,88	186,26	324,65	460,87	377,43	616,83	2.109,12
Parte in affitto e parte in uso gratuito	-	1,60	10,97	24,14	-	55,88	-	151,95	244,54
Parte in proprietà, parte in affitto e parte in uso gratuito	-	-	16,75	13,83	40,25	24,34	82,07	-	177,24
Conduzione con salariati	246,19	519,43	1.467,12	2.532,70	2.634,80	3.137,63	3.062,50	44.537,21	58.137,58
Solo in proprietà	-	1,36	-	7,50	-	38,00	-	-	46,86
Parte in proprietà e parte in affitto	-	-	-	-	-	-	-	-	-
Conduzione a colonia parziaria appoderata	-	1,36	-	7,50	-	38,00	-	-	46,86
Solo in proprietà	1,19	3,20	4,50	-	-	-	-	-	8,89
Solo in uso gratuito	-	-	-	-	-	-	-	-	-
Altra forma di conduzione	1,19	3,20	4,50	-	-	-	-	-	8,89
Solo in proprietà	2.845,73	4.288,91	10.992,98	16.966,77	22.087,44	35.925,50	19.204,73	60.023,77	172.335,83
Solo in affitto	88,06	102,61	203,15	341,76	639,82	1.525,48	1.573,28	1.302,70	5.776,86
Solo in uso gratuito	63,98	113,54	340,96	592,84	867,08	842,33	420,16	742,50	3.983,39
Parte in proprietà e parte in affitto	12,17	81,65	559,44	1.027,21	3.139,45	9.093,82	5.287,20	6.560,72	25.761,66
Parte in proprietà e parte in uso gratuito	92,50	243,54	1.209,22	1.999,72	3.403,46	6.488,86	3.195,57	2.382,65	19.015,52
Parte in affitto e parte in uso gratuito	0,78	5,46	37,79	56,54	173,10	452,08	196,19	457,20	1.379,14
Parte in proprietà, parte in affitto e parte in uso gratuito	-	3,65	80,52	244,18	836,05	2.828,75	1.150,39	1.221,48	6.365,02
TOTALE	3.103,22	4.839,36	13.424,06	21.229,02	31.146,40	57.156,82	31.027,52	72.691,02	234.617,42

Tavola 2.5 segue - Aziende e relativa superficie totale per classe di superficie totale, forma di conduzione, titolo di possesso dei terreni e zona altimetrica (superficie in ettari) - PIANURA

FORME DI CONDUZIONE TITOLI DI POSSESSO DEI TERRENI	CLASSI DI SUPERFICIE TOTALE								Totale
	Meno di 1	1 -- 2	2 -- 5	5 -- 10	10 -- 20	20 -- 50	50 -- 100	100 ed oltre	
SUPERFICIE TOTALE									
Solo in proprietà	3.071,36	4.660,95	11.603,69	19.415,06	20.482,56	23.555,52	8.197,64	4.376,00	95.362,78
Solo in affitto	28,06	43,08	116,17	379,90	449,49	784,06	721,06	877,99	3.399,81
Solo in uso gratuito	73,19	149,35	424,89	693,48	802,39	691,76	250,00	288,10	3.373,16
Parte in proprietà e parte in affitto	10,81	60,17	250,61	679,40	1.750,51	3.190,20	1.063,61	1.495,60	8.500,91
Parte in proprietà e parte in uso gratuito	44,25	128,70	645,01	1.355,88	2.622,63	4.223,14	953,52	879,76	10.852,89
Parte in affitto e parte in uso gratuito	2,12	16,37	9,50	18,08	99,90	114,49	168,23	-	428,69
Parte in proprietà, parte in affitto e parte in uso gratuito	4,58	16,96	31,81	69,90	310,18	927,82	902,39	237,61	2.501,25
Con solo manodopera familiare	3.234,37	5.075,58	13.081,68	22.611,70	26.517,66	33.486,99	12.256,45	8.155,06	124.419,49
Solo in proprietà	1.011,02	2.794,78	7.029,05	10.516,13	10.574,79	13.744,60	8.194,42	4.572,56	58.437,35
Solo in affitto	7,03	24,98	42,71	81,93	273,98	455,52	69,00	535,80	1.490,95
Solo in uso gratuito	11,26	36,83	105,43	218,90	223,75	279,97	130,71	308,00	1.314,85
Parte in proprietà e parte in affitto	2,68	30,97	119,82	288,88	777,04	1.968,96	934,51	998,35	5.121,21
Parte in proprietà e parte in uso gratuito	13,00	41,44	233,79	565,15	1.020,76	1.867,97	2.152,22	1.299,48	7.193,81
Parte in affitto e parte in uso gratuito	-	1,37	4,45	23,14	31,99	42,18	77,73	-	180,86
Parte in proprietà, parte in affitto e parte in uso gratuito	-	-	2,84	24,41	240,15	535,97	649,40	564,78	2.017,55
Con manodopera familiare prevalente	1.044,99	2.930,37	7.538,09	11.718,54	13.142,46	18.895,17	12.207,99	8.278,97	75.756,58
Solo in proprietà	394,96	828,74	2.295,53	4.574,79	6.160,98	10.568,40	6.067,76	10.460,41	41.351,57
Solo in affitto	0,50	-	11,17	45,33	30,49	181,44	188,00	247,00	703,93
Solo in uso gratuito	2,14	14,85	22,65	100,95	53,02	222,22	125,70	-	541,53
Parte in proprietà e parte in affitto	1,67	4,74	17,34	107,69	101,49	573,99	791,42	2.499,50	4.097,84
Parte in proprietà e parte in uso gratuito	4,28	10,82	34,23	123,60	323,91	926,00	1.180,99	750,24	3.354,07
Parte in affitto e parte in uso gratuito	-	-	7,53	-	10,50	30,45	-	-	48,48
Parte in proprietà, parte in affitto e parte in uso gratuito	-	-	2,36	9,14	134,02	259,89	614,47	442,63	1.462,51
Con manodopera extrafamiliare prevalente	403,55	859,15	2.390,81	4.961,50	6.814,41	12.762,39	8.968,34	14.399,78	51.559,93
Solo in proprietà	309,43	782,60	2.381,14	4.319,94	4.414,02	6.498,08	6.015,89	21.855,12	46.576,22
Solo in affitto	5,42	7,50	42,29	47,55	103,41	254,23	240,45	1.712,23	2.413,08
Solo in uso gratuito	9,48	50,22	128,72	111,88	96,63	143,28	301,44	-	841,65
Parte in proprietà e parte in affitto	0,65	3,13	29,83	83,11	73,22	197,90	398,68	1.048,42	1.834,94
Parte in proprietà e parte in uso gratuito	9,30	18,10	75,20	234,03	435,15	386,26	422,82	420,30	2.001,16
Parte in affitto e parte in uso gratuito	-	-	-	9,96	-	-	-	-	9,96
Parte in proprietà, parte in affitto e parte in uso gratuito	-	-	-	8,14	19,27	104,35	-	263,96	395,72
Conduzione con salariati	334,28	861,55	2.657,18	4.814,61	5.141,70	7.584,10	7.379,28	25.300,03	54.072,73
Solo in proprietà	-	1,25	-	6,97	-	-	-	-	8,22
Parte in proprietà e parte in affitto	-	-	-	-	-	23,75	-	-	23,75
Conduzione a colonia parziaria appoderata	-	1,25	-	6,97	-	23,75	-	-	31,97
Solo in proprietà	-	-	-	-	-	-	-	-	-
Solo in uso gratuito	-	-	-	6,85	-	-	-	-	6,85
Altra forma di conduzione	-	-	-	6,85	-	-	-	-	6,85
Solo in proprietà	4.786,77	9.068,32	23.309,41	38.832,89	41.632,35	54.366,60	28.475,71	41.264,09	241.736,14
Solo in affitto	41,01	75,56	212,34	554,71	857,37	1.675,25	1.218,51	3.373,02	8.007,77
Solo in uso gratuito	96,07	251,25	681,69	1.132,06	1.175,79	1.337,23	807,85	596,10	6.078,04
Parte in proprietà e parte in affitto	15,81	99,01	417,60	1.159,08	2.702,26	5.954,80	3.188,22	6.041,87	19.578,65
Parte in proprietà e parte in uso gratuito	70,83	199,06	988,23	2.278,66	4.402,45	7.403,37	4.709,55	3.349,78	23.401,93
Parte in affitto e parte in uso gratuito	2,12	17,74	21,48	51,18	142,39	187,12	245,96	-	667,99
Parte in proprietà, parte in affitto e parte in uso gratuito	4,58	16,96	37,01	111,59	703,62	1.828,03	2.166,26	1.508,98	6.377,03
TOTALE	5.017,19	9.727,90	25.667,76	44.120,17	51.616,23	72.752,40	40.812,06	56.133,84	305.847,55

Tavola 2.6 - Aziende e relativa superficie agricola utilizzata (SAU) per classe di superficie agricola utilizzata, forma di conduzione, titolo di possesso dei terreni e zona altimetrica (superficie in ettari) - TOTALE

FORME DI CONDUZIONE TITOLI DI POSSESSO DEI TERRENI	CLASSI DI SUPERFICIE AGRICOLA UTILIZZATA								Totale
	Meno di 1	1 -- 2	2 -- 5	5 -- 10	10 -- 20	20 -- 50	50 -- 100	100 ed oltre	
AZIENDE									
Solo in proprietà	10.934	5.455	6.123	4.428	2.546	1.575	248	42	31.351
Solo in affitto	150	74	87	89	70	61	21	10	562
Solo in uso gratuito	263	171	216	174	98	44	3	1	970
Parte in proprietà e parte in affitto	33	83	199	234	322	343	70	23	1.307
Parte in proprietà e parte in uso gratuito	207	219	475	391	387	303	30	7	2.019
Parte in affitto e parte in uso gratuito	3	16	11	9	21	12	3	-	75
Parte in proprietà, parte in affitto e parte in uso gratuito	6	12	37	50	77	113	24	6	325
Con solo manodopera familiare	11.596	6.030	7.148	5.375	3.521	2.451	399	89	36.609
Solo in proprietà	2.615	2.411	2.716	1.755	972	638	186	55	11.348
Solo in affitto	31	22	21	20	22	22	3	3	144
Solo in uso gratuito	39	38	52	41	28	16	1	4	219
Parte in proprietà e parte in affitto	7	32	66	60	96	108	49	20	438
Parte in proprietà e parte in uso gratuito	40	59	112	119	107	99	49	12	597
Parte in affitto e parte in uso gratuito	1	1	1	3	4	5	1	-	16
Parte in proprietà, parte in affitto e parte in uso gratuito	-	-	1	11	24	35	16	6	93
Con manodopera familiare prevalente	2.733	2.563	2.969	2.009	1.253	923	305	100	12.855
Solo in proprietà	1.125	898	1.094	804	578	399	122	79	5.099
Solo in affitto	8	3	3	8	7	15	3	1	48
Solo in uso gratuito	11	18	15	21	9	9	4	1	88
Parte in proprietà e parte in affitto	3	4	13	25	20	39	15	10	129
Parte in proprietà e parte in uso gratuito	19	25	42	44	41	39	19	6	235
Parte in affitto e parte in uso gratuito	-	1	2	2	1	3	-	1	10
Parte in proprietà, parte in affitto e parte in uso gratuito	-	1	2	2	12	14	10	4	45
Con manodopera extrafamiliare prevalente	1.166	950	1.171	906	668	518	173	102	5.654
Solo in proprietà	987	883	1.135	918	468	279	117	112	4.899
Solo in affitto	36	36	23	17	12	8	4	7	143
Solo in uso gratuito	31	57	68	34	13	6	5	-	214
Parte in proprietà e parte in affitto	4	12	35	35	20	16	5	10	137
Parte in proprietà e parte in uso gratuito	30	45	104	76	65	29	7	4	360
Parte in affitto e parte in uso gratuito	-	2	5	4	2	2	-	-	15
Parte in proprietà, parte in affitto e parte in uso gratuito	-	1	7	5	6	4	-	2	25
Conduzione con salariati	1.088	1.036	1.377	1.089	586	344	138	135	5.793
Solo in proprietà	1	2	1	1	-	1	-	-	6
Parte in proprietà e parte in affitto	-	-	-	-	-	1	-	-	1
Conduzione a colonia parziaria appoderata	1	2	1	1	-	2	-	-	7
Solo in proprietà	3	3	1	-	-	-	-	-	7
Solo in uso gratuito	-	-	1	-	-	-	-	-	1
Altra forma di conduzione	3	3	2	-	-	-	-	-	8
Solo in proprietà	15.665	9.652	11.070	7.906	4.564	2.892	673	288	52.710
Solo in affitto	225	135	134	134	111	106	31	21	897
Solo in uso gratuito	344	284	352	270	148	75	13	6	1.492
Parte in proprietà e parte in affitto	47	131	313	354	458	507	139	63	2.012
Parte in proprietà e parte in uso gratuito	296	348	733	630	600	470	105	29	3.211
Parte in affitto e parte in uso gratuito	4	20	19	18	28	22	4	1	116
Parte in proprietà, parte in affitto e parte in uso gratuito	6	14	47	68	119	166	50	18	488
TOTALE	16.587	10.584	12.668	9.380	6.028	4.238	1.015	426	60.926

Tavola 2.6 segue - Aziende e relativa superficie agricola utilizzata (SAU) per classe di superficie agricola utilizzata, forma di conduzione, titolo di possesso dei terreni e zona altimetrica (superficie in ettari) - MONTAGNA

FORME DI CONDUZIONE TITOLI DI POSSESSO DEI TERRENI	CLASSI DI SUPERFICIE AGRICOLA UTILIZZATA								Totale
	Meno di 1	1 -- 2	2 -- 5	5 -- 10	10 -- 20	20 -- 50	50 -- 100	100 ed oltre	
AZIENDE									
Solo in proprietà	529	211	346	175	93	42	8	2	1.406
Solo in affitto	2	5	5	6	4	1	-	-	23
Solo in uso gratuito	22	6	17	12	7	3	-	-	67
Parte in proprietà e parte in affitto	1	7	22	46	40	41	7	1	165
Parte in proprietà e parte in uso gratuito	5	10	58	44	35	18	-	-	170
Parte in affitto e parte in uso gratuito	-	1	1	1	4	2	-	-	9
Parte in proprietà, parte in affitto e parte in uso gratuito	-	1	8	15	12	27	6	-	69
Con solo manodopera familiare	559	241	457	299	195	134	21	3	1.909
Solo in proprietà	2	4	4	2	7	5	2	-	26
Solo in affitto	-	1	-	-	1	-	-	-	2
Solo in uso gratuito	-	-	1	1	-	-	-	-	2
Parte in proprietà e parte in affitto	-	-	2	2	5	4	4	-	17
Parte in proprietà e parte in uso gratuito	-	-	1	-	3	2	-	-	6
Parte in affitto e parte in uso gratuito	-	-	-	-	-	-	-	-	-
Parte in proprietà, parte in affitto e parte in uso gratuito	-	-	-	2	3	3	1	-	9
Con manodopera familiare prevalente	2	5	8	7	19	14	7	-	62
Solo in proprietà	3	1	3	5	2	3	-	-	17
Solo in affitto	-	-	-	-	-	-	-	-	-
Solo in uso gratuito	-	-	-	-	-	-	-	-	-
Parte in proprietà e parte in affitto	-	-	-	1	-	2	-	-	3
Parte in proprietà e parte in uso gratuito	-	-	-	-	2	-	-	1	3
Parte in affitto e parte in uso gratuito	-	-	-	-	-	-	-	-	-
Parte in proprietà, parte in affitto e parte in uso gratuito	-	-	-	-	1	1	-	-	2
Con manodopera extrafamiliare prevalente	3	1	3	6	5	6	-	1	25
Solo in proprietà	10	29	35	21	11	1	2	3	112
Solo in affitto	-	1	1	1	-	-	-	-	3
Solo in uso gratuito	3	9	10	10	-	-	-	-	32
Parte in proprietà e parte in affitto	-	2	6	4	3	1	-	-	16
Parte in proprietà e parte in uso gratuito	3	18	50	19	11	1	-	-	102
Parte in affitto e parte in uso gratuito	-	-	3	-	2	-	-	-	5
Parte in proprietà, parte in affitto e parte in uso gratuito	-	1	3	2	2	-	-	-	8
Conduzione con salariati	16	60	108	57	29	3	2	3	278
Solo in proprietà	-	-	1	-	-	-	-	-	1
Parte in proprietà e parte in affitto	-	-	-	-	-	-	-	-	-
Conduzione a colonia parziaria appoderata	-	-	1	-	-	-	-	-	1
Solo in proprietà	-	-	-	-	-	-	-	-	-
Solo in uso gratuito	-	-	-	-	-	-	-	-	-
Altra forma di conduzione	-	-	-	-	-	-	-	-	-
Solo in proprietà	544	245	389	203	113	51	12	5	1.562
Solo in affitto	2	7	6	7	5	1	-	-	28
Solo in uso gratuito	25	15	28	23	7	3	-	-	101
Parte in proprietà e parte in affitto	1	9	30	53	48	48	11	1	201
Parte in proprietà e parte in uso gratuito	8	28	109	63	51	21	-	1	281
Parte in affitto e parte in uso gratuito	-	1	4	1	6	2	-	-	14
Parte in proprietà, parte in affitto e parte in uso gratuito	-	2	11	19	18	31	7	-	88
TOTALE	580	307	577	369	248	157	30	7	2.275

Tavola 2.6 segue - Aziende e relativa superficie agricola utilizzata (SAU) per classe di superficie agricola utilizzata, forma di conduzione, titolo di possesso dei terreni e zona altimetrica (superficie in ettari) - COLLINA

FORME DI CONDUZIONE TITOLI DI POSSESSO DEI TERRENI	CLASSI DI SUPERFICIE AGRICOLA UTILIZZATA								Totale
	Meno di 1	1 -- 2	2 -- 5	5 -- 10	10 -- 20	10 -- 50	50 -- 100	100 ed oltre	
AZIENDE									
Solo in proprietà	4.451	1.898	2.133	1.540	1.005	769	119	16	11.931
Solo in affitto	94	36	44	32	34	34	12	5	291
Solo in uso gratuito	105	51	63	63	36	17	2	-	337
Parte in proprietà e parte in affitto	15	35	103	94	163	206	46	12	674
Parte in proprietà e parte in uso gratuito	129	122	227	160	169	143	17	2	969
Parte in affitto e parte in uso gratuito	-	4	6	6	10	6	1	-	33
Parte in proprietà, parte in affitto e parte in uso gratuito	-	-	19	25	46	55	8	4	157
Con solo manodopera familiare	4.794	2.146	2.595	1.920	1.463	1.230	205	39	14.392
Solo in proprietà	875	459	493	282	210	191	66	30	2.606
Solo in affitto	18	3	7	7	4	7	2	1	49
Solo in uso gratuito	22	10	16	9	12	8	-	2	79
Parte in proprietà e parte in affitto	4	10	29	17	32	46	29	13	180
Parte in proprietà e parte in uso gratuito	21	27	40	42	34	33	17	4	218
Parte in affitto e parte in uso gratuito	1	-	-	-	2	3	-	-	6
Parte in proprietà, parte in affitto e parte in uso gratuito	-	-	-	6	6	19	6	3	40
Con manodopera familiare prevalente	941	509	585	363	300	307	120	53	3.178
Solo in proprietà	450	315	374	174	140	65	36	30	1.584
Solo in affitto	6	3	-	2	5	8	-	-	24
Solo in uso gratuito	6	7	8	7	5	2	2	1	38
Parte in proprietà e parte in affitto	-	1	8	10	14	16	4	1	54
Parte in proprietà e parte in uso gratuito	12	17	31	27	14	10	2	1	114
Parte in affitto e parte in uso gratuito	-	1	-	1	1	2	-	1	6
Parte in proprietà, parte in affitto e parte in uso gratuito	-	1	1	1	3	6	2	1	15
Con manodopera extrafamiliare prevalente	474	345	422	222	182	109	46	35	1.835
Solo in proprietà	409	300	355	286	142	69	34	36	1.631
Solo in affitto	27	29	9	11	4	2	2	1	85
Solo in uso gratuito	8	14	17	8	6	1	-	-	54
Parte in proprietà e parte in affitto	3	9	20	20	12	6	1	4	75
Parte in proprietà e parte in uso gratuito	13	13	34	25	23	15	4	2	129
Parte in affitto e parte in uso gratuito	-	2	2	3	-	2	-	-	9
Parte in proprietà, parte in affitto e parte in uso gratuito	-	-	4	2	3	1	-	-	10
Conduzione con salariati	460	367	441	355	190	96	41	43	1.993
Solo in proprietà	1	1	-	-	-	1	-	-	3
Parte in proprietà e parte in affitto	-	-	-	-	-	-	-	-	-
Conduzione a colonia parziaria appoderata	1	1	-	-	-	1	-	-	3
Solo in proprietà	3	3	1	-	-	-	-	-	7
Solo in uso gratuito	-	-	-	-	-	-	-	-	-
Altra forma di conduzione	3	3	1	-	-	-	-	-	7
Solo in proprietà	6.189	2.976	3.356	2.282	1.497	1.095	255	112	17.762
Solo in affitto	145	71	60	52	47	51	16	7	449
Solo in uso gratuito	141	82	104	87	59	28	4	3	508
Parte in proprietà e parte in affitto	22	55	160	141	221	274	80	30	983
Parte in proprietà e parte in uso gratuito	175	179	332	254	240	201	40	9	1.430
Parte in affitto e parte in uso gratuito	1	7	8	10	13	13	1	1	54
Parte in proprietà, parte in affitto e parte in uso gratuito	-	1	24	34	58	81	16	8	222
TOTALE	6.673	3.371	4.044	2.860	2.135	1.743	412	170	21.408

Tavola 2.6 segue - Aziende e relativa superficie agricola utilizzata (SAU) per classe di superficie agricola utilizzata, forma di conduzione, titolo di possesso dei terreni e zona altimetrica (superficie in ettari) - PIANURA

FORME DI CONDUZIONE TITOLI DI POSSESSO DEI TERRENI	CLASSI DI SUPERFICIE AGRICOLA UTILIZZATA								Totale
	Meno di 1	1 -- 2	2 -- 5	5 -- 10	10 -- 20	20 -- 50	50 -- 100	100 ed oltre	
AZIENDE									
Solo in proprietà	5.954	3.346	3.644	2.713	1.448	764	121	24	18.014
Solo in affitto	54	33	38	51	32	26	9	5	248
Solo in uso gratuito	136	114	136	99	55	24	1	1	566
Parte in proprietà e parte in affitto	17	41	74	94	119	96	17	10	468
Parte in proprietà e parte in uso gratuito	73	87	190	187	183	142	13	5	880
Parte in affitto e parte in uso gratuito	3	11	4	2	7	4	2	-	33
Parte in proprietà, parte in affitto e parte in uso gratuito	6	11	10	10	19	31	10	2	99
Con solo manodopera familiare	6.243	3.643	4.096	3.156	1.863	1.087	173	47	20.308
Solo in proprietà	1.738	1.948	2.219	1.471	755	442	118	25	8.716
Solo in affitto	13	18	14	13	17	15	1	2	93
Solo in uso gratuito	17	28	35	31	16	8	1	2	138
Parte in proprietà e parte in affitto	3	22	35	41	59	58	16	7	241
Parte in proprietà e parte in uso gratuito	19	32	71	77	70	64	32	8	373
Parte in affitto e parte in uso gratuito	-	1	1	3	2	2	1	-	10
Parte in proprietà, parte in affitto e parte in uso gratuito	-	-	1	3	15	13	9	3	44
Con manodopera familiare prevalente	1.790	2.049	2.376	1.639	934	602	178	47	9.615
Solo in proprietà	672	582	717	625	436	331	86	49	3.498
Solo in affitto	2	-	3	6	2	7	3	1	24
Solo in uso gratuito	5	11	7	14	4	7	2	-	50
Parte in proprietà e parte in affitto	3	3	5	14	6	21	11	9	72
Parte in proprietà e parte in uso gratuito	7	8	11	17	25	29	17	4	118
Parte in affitto e parte in uso gratuito	-	-	2	1	-	1	-	-	4
Parte in proprietà, parte in affitto e parte in uso gratuito	-	-	1	1	8	7	8	3	28
Con manodopera extrafamiliare prevalente	689	604	746	678	481	403	127	66	3.794
Solo in proprietà	568	554	745	611	315	209	81	73	3.156
Solo in affitto	9	6	13	5	8	6	2	6	55
Solo in uso gratuito	20	34	41	16	7	5	5	-	128
Parte in proprietà e parte in affitto	1	1	9	11	5	9	4	6	46
Parte in proprietà e parte in uso gratuito	14	14	20	32	31	13	3	2	129
Parte in affitto e parte in uso gratuito	-	-	-	1	-	-	-	-	1
Parte in proprietà, parte in affitto e parte in uso gratuito	-	-	-	1	1	3	-	2	7
Conduzione con salariati	612	609	828	677	367	245	95	89	3.522
Solo in proprietà	-	1	-	1	-	-	-	-	2
Parte in proprietà e parte in affitto	-	-	-	-	-	1	-	-	1
Conduzione a colonia parziaria appoderata	-	1	-	1	-	1	-	-	3
Solo in proprietà	-	-	-	-	-	-	-	-	-
Solo in uso gratuito	-	-	1	-	-	-	-	-	1
Altra forma di conduzione	-	-	1	-	-	-	-	-	1
Solo in proprietà	8.932	6.431	7.325	5.421	2.954	1.746	406	171	33.386
Solo in affitto	78	57	68	75	59	54	15	14	420
Solo in uso gratuito	178	187	220	160	82	44	9	3	883
Parte in proprietà e parte in affitto	24	67	123	160	189	185	48	32	828
Parte in proprietà e parte in uso gratuito	113	141	292	313	309	248	65	19	1.500
Parte in affitto e parte in uso gratuito	3	12	7	7	9	7	3	-	48
Parte in proprietà, parte in affitto e parte in uso gratuito	6	11	12	15	43	54	27	10	178
TOTALE	9.334	6.906	8.047	6.151	3.645	2.338	573	249	37.243

Tavola 2.6 segue - Aziende e relativa superficie agricola utilizzata (SAU) per classe di superficie agricola utilizzata, forma di conduzione, titolo di possesso dei terreni e zona altimetrica (*superficie in ettari*) - TOTALE

FORME DI CONDUZIONE TITOLI DI POSSESSO DEI TERRENI	CLASSI DI SUPERFICIE AGRICOLA UTILIZZATA								Totale
	Meno di 1	1 – 2	2 -- 5	5 – 10	10 -- 20	20 -- 50	50 -- 100	100 ed oltre	
SUPERFICIE AGRICOLA UTILIZZATA									
Solo in proprietà	5.371,62	7.556,52	19.354,24	31.103,43	35.489,07	47.342,35	16.388,75	7.184,47	169.790,45
Solo in affitto	88,56	99,59	281,61	647,30	987,40	1.991,21	1.442,91	1.667,55	7.206,13
Solo in uso gratuito	133,62	230,49	678,47	1.221,13	1.364,86	1.239,63	164,55	288,10	5.320,85
Parte in proprietà e parte in affitto	23,70	126,21	669,63	1.749,56	4.716,49	10.461,50	4.522,43	3.320,75	25.590,27
Parte in proprietà e parte in uso gratuito	119,10	319,33	1.633,52	2.853,58	5.401,24	9.026,14	1.880,02	1.044,27	22.277,20
Parte in affitto e parte in uso gratuito	2,06	23,54	39,24	63,36	315,83	366,87	247,31	-	1.058,21
Parte in proprietà, parte in affitto e parte in uso gratuito	4,48	17,62	125,12	365,82	1.131,48	3.596,40	1.637,23	717,03	7.595,18
Con solo manodopera familiare	5.743,14	8.373,30	22.781,83	38.004,18	49.406,37	74.024,10	26.283,20	14.222,17	238.838,29
Solo in proprietà	1.486,96	3.426,81	8.573,97	12.456,69	13.468,67	19.478,97	12.575,83	8.965,93	80.433,83
Solo in affitto	17,24	29,49	63,09	138,98	336,71	639,92	198,70	552,00	1.976,13
Solo in uso gratuito	23,42	50,53	160,10	302,33	388,66	525,57	61,98	542,14	2.054,73
Parte in proprietà e parte in affitto	5,43	48,81	221,42	430,39	1.366,80	3.429,43	3.084,25	3.505,47	12.092,00
Parte in proprietà e parte in uso gratuito	24,92	85,61	357,53	878,03	1.483,12	3.034,59	3.359,23	1.813,10	11.036,13
Parte in affitto e parte in uso gratuito	0,78	1,29	4,45	23,02	58,80	131,58	76,58	-	296,50
Parte in proprietà, parte in affitto e parte in uso gratuito	-	-	2,80	84,59	363,16	1.199,40	1.131,77	908,07	3.689,79
Con manodopera familiare prevalente	1.558,75	3.642,54	9.383,36	14.314,03	17.465,92	28.439,46	20.488,34	16.286,71	111.579,11
Solo in proprietà	645,53	1.253,08	3.510,87	5.762,65	7.983,09	12.545,00	8.382,72	15.151,22	55.234,16
Solo in affitto	5,22	3,65	8,17	58,18	94,66	406,22	180,00	210,00	966,10
Solo in uso gratuito	5,35	23,58	49,69	143,82	118,74	304,90	249,29	167,40	1.062,77
Parte in proprietà e parte in affitto	2,62	4,82	36,92	185,00	297,11	1.184,89	1.023,25	2.809,40	5.544,01
Parte in proprietà e parte in uso gratuito	10,57	34,94	133,30	318,77	604,03	1.193,53	1.294,06	963,61	4.552,81
Parte in affitto e parte in uso gratuito	-	1,02	7,53	17,70	11,66	81,56	-	305,24	424,71
Parte in proprietà, parte in affitto e parte in uso gratuito	-	1,68	4,60	14,68	186,86	508,74	735,39	697,10	2.149,05
Con manodopera extrafamiliare prevalente	669,29	1.322,77	3.751,08	6.500,80	9.296,15	16.224,84	11.864,71	20.303,97	69.933,61
Solo in proprietà	544,84	1.243,34	3.634,87	6.437,71	6.517,81	8.415,47	8.163,09	33.597,15	68.554,28
Solo in affitto	25,13	51,54	73,23	117,64	173,26	309,61	271,76	1.801,50	2.823,67
Solo in uso gratuito	17,87	80,23	210,95	238,19	189,86	158,76	362,24	-	1.258,10
Parte in proprietà e parte in affitto	1,89	20,58	111,64	265,44	266,37	501,10	334,15	1.519,50	3.020,67
Parte in proprietà e parte in uso gratuito	19,79	66,24	350,26	541,26	897,06	937,19	574,55	719,80	4.106,15
Parte in affitto e parte in uso gratuito	-	3,40	17,79	33,07	21,78	54,88	-	-	130,92
Parte in proprietà, parte in affitto e parte in uso gratuito	-	1,61	24,52	33,69	82,02	126,47	-	254,00	522,31
Conduzione con salariati	609,52	1.466,94	4.423,26	7.667,00	8.148,16	10.503,48	9.705,79	37.891,95	80.416,10
Solo in proprietà	0,43	3,18	2,14	6,97	-	28,00	-	-	40,72
Parte in proprietà e parte in affitto	-	-	-	-	-	23,75	-	-	23,75
Conduzione a colonia parziaria appoderata	0,43	3,18	2,14	6,97	-	51,75	-	-	64,47
Solo in proprietà	1,07	4,46	2,00	-	-	-	-	-	7,53
Solo in uso gratuito	-	-	4,70	-	-	-	-	-	4,70
Altra forma di conduzione	1,07	4,46	6,70	-	-	-	-	-	12,23
Solo in proprietà	8.050,45	13.487,39	35.078,09	55.767,45	63.458,64	87.809,79	45.510,39	64.898,77	374.060,97
Solo in affitto	136,15	184,27	426,10	962,10	1.592,03	3.346,96	2.093,37	4.231,05	12.972,03
Solo in uso gratuito	180,26	384,83	1.103,91	1.905,47	2.062,12	2.228,86	838,06	997,64	9.701,15
Parte in proprietà e parte in affitto	33,64	200,42	1.039,61	2.630,39	6.646,77	15.600,67	8.964,08	11.155,12	46.270,70
Parte in proprietà e parte in uso gratuito	174,38	506,12	2.474,61	4.591,64	8.385,45	14.191,45	7.107,86	4.540,78	41.972,29
Parte in affitto e parte in uso gratuito	2,84	29,25	69,01	137,15	408,07	634,89	323,89	305,24	1.910,34
Parte in proprietà, parte in affitto e parte in uso gratuito	4,48	20,91	157,04	498,78	1.763,52	5.431,01	3.504,39	2.576,20	13.956,33
TOTALE	8.582,20	14.813,19	40.348,37	66.492,98	84.316,60	129.243,63	68.342,04	88.704,80	500.843,81

Tavola 2.6 segue - Aziende e relativa superficie agricola utilizzata (SAU) per classe di superficie agricola utilizzata, forma di conduzione, titolo di possesso dei terreni e zona altimetrica (superficie in ettari) - MONTAGNA

FORME DI CONDUZIONE TITOLI DI POSSESSO DEI TERRENI	CLASSI DI SUPERFICIE AGRICOLA UTILIZZATA								Totale
	Meno di 1	1 -- 2	2 -- 5	5 -- 10	10 -- 20	20 -- 50	50 -- 100	100 ed oltre	
SUPERFICIE AGRICOLA UTILIZZATA									
Solo in proprietà	191,01	299,64	1.084,11	1.197,01	1.230,29	1.257,07	525,59	212,77	5.997,49
Solo in affitto	0,90	7,59	18,18	47,80	53,37	23,44	-	-	151,28
Solo in uso gratuito	8,58	8,31	48,96	82,03	101,29	76,18	-	-	325,35
Parte in proprietà e parte in affitto	0,94	10,91	72,06	347,58	557,48	1.188,30	433,16	100,26	2.710,69
Parte in proprietà e parte in uso gratuito	2,44	13,88	212,83	330,28	475,85	520,52	-	-	1.555,80
Parte in affitto e parte in uso gratuito	-	1,86	2,59	7,34	69,64	77,77	-	-	159,20
Parte in proprietà, parte in affitto e parte in uso gratuito	-	1,68	29,72	113,31	156,28	876,42	405,57	-	1.582,98
Con solo manodopera familiare	203,87	343,87	1.468,45	2.125,35	2.644,20	4.019,70	1.364,32	313,03	12.482,79
Solo in proprietà	1,68	4,86	13,32	11,69	92,03	159,91	132,79	-	416,28
Solo in affitto	-	1,50	-	-	14,65	-	-	-	16,15
Solo in uso gratuito	-	-	3,92	7,47	-	-	-	-	11,39
Parte in proprietà e parte in affitto	-	-	6,35	11,66	67,55	121,41	215,16	-	422,13
Parte in proprietà e parte in uso gratuito	-	-	2,96	-	48,24	48,09	-	-	99,29
Parte in affitto e parte in uso gratuito	-	-	-	-	-	-	-	-	-
Parte in proprietà, parte in affitto e parte in uso gratuito	-	-	-	15,21	44,58	89,08	85,11	-	233,98
Con manodopera familiare prevalente	1,68	6,36	26,55	46,03	267,05	418,49	433,06	-	1.199,22
Solo in proprietà	0,72	1,86	10,80	35,73	29,70	103,14	-	-	181,95
Solo in affitto	-	-	-	-	-	-	-	-	-
Solo in uso gratuito	-	-	-	-	-	-	-	-	-
Parte in proprietà e parte in affitto	-	-	-	7,55	-	62,83	-	-	70,38
Parte in proprietà e parte in uso gratuito	-	-	-	-	36,89	-	-	113,05	149,94
Parte in affitto e parte in uso gratuito	-	-	-	-	-	-	-	-	-
Parte in proprietà, parte in affitto e parte in uso gratuito	-	-	-	-	14,19	33,34	-	-	47,53
Con manodopera extrafamiliare prevalente	0,72	1,86	10,80	43,28	80,78	199,31	-	113,05	449,80
Solo in proprietà	6,08	43,32	108,03	138,86	150,99	27,14	129,92	783,88	1.388,22
Solo in affitto	-	1,28	2,64	8,04	-	-	-	-	11,96
Solo in uso gratuito	2,36	12,89	28,12	67,83	-	-	-	-	111,20
Parte in proprietà e parte in affitto	-	3,09	20,14	28,60	40,07	44,92	-	-	136,82
Parte in proprietà e parte in uso gratuito	2,04	27,81	158,44	127,99	147,87	26,69	-	-	490,84
Parte in affitto e parte in uso gratuito	-	-	10,88	-	21,78	-	-	-	32,66
Parte in proprietà, parte in affitto e parte in uso gratuito	-	1,61	10,91	12,47	23,01	-	-	-	48,00
Conduzione con salariati	10,48	90,00	339,16	383,79	383,72	98,75	129,92	783,88	2.219,70
Solo in proprietà	-	-	2,14	-	-	-	-	-	2,14
Parte in proprietà e parte in affitto	-	-	-	-	-	-	-	-	-
Conduzione a colonia parziaria appoderata	-	-	2,14	-	-	-	-	-	2,14
Solo in proprietà	-	-	-	-	-	-	-	-	-
Solo in uso gratuito	-	-	-	-	-	-	-	-	-
Altra forma di conduzione	-	-	-	-	-	-	-	-	-
Solo in proprietà	199,49	349,68	1.218,40	1.383,29	1.503,01	1.547,26	788,30	996,65	7.986,08
Solo in affitto	0,90	10,37	20,82	55,84	68,02	23,44	-	-	179,39
Solo in uso gratuito	10,94	21,20	81,00	157,33	101,29	76,18	-	-	447,94
Parte in proprietà e parte in affitto	0,94	14,00	98,55	395,39	665,10	1.417,46	648,32	100,26	3.340,02
Parte in proprietà e parte in uso gratuito	4,48	41,69	374,23	458,27	708,85	595,30	-	113,05	2.295,87
Parte in affitto e parte in uso gratuito	-	1,86	13,47	7,34	91,42	77,77	-	-	191,86
Parte in proprietà, parte in affitto e parte in uso gratuito	-	3,29	40,63	140,99	238,06	998,84	490,68	-	1.912,49
TOTALE	216,75	442,09	1.847,10	2.598,45	3.375,75	4.736,25	1.927,30	1.209,96	16.353,65

Tavola 2.6 segue - Aziende e relativa superficie agricola utilizzata (SAU) per classe di superficie agricola utilizzata, forma di conduzione, titolo di possesso dei terreni e zona altimetrica (superficie in ettari) - COLLINA

FORME DI CONDUZIONE TITOLI DI POSSESSO DEI TERRENI	CLASSI DI SUPERFICIE AGRICOLA UTILIZZATA								
	Meno di 1	1 -- 2	2 -- 5	5 -- 10	10 -- 20	20 -- 50	50 -- 100	100 ed oltre	Totale
SUPERFICIE AGRICOLA UTILIZZATA									
Solo in proprietà	2.067,40	2.635,66	6.707,17	10.900,34	14.171,95	23.270,57	8.059,04	3.024,71	70.836,84
Solo in affitto	56,42	50,41	146,90	225,08	485,55	1.144,57	780,23	796,95	3.686,11
Solo in uso gratuito	48,68	70,95	204,77	436,89	507,43	474,61	108,85	-	1.852,18
Parte in proprietà e parte in affitto	10,24	54,65	352,17	713,10	2.433,74	6.221,38	3.085,71	1.751,93	14.622,92
Parte in proprietà e parte in uso gratuito	75,02	178,65	778,39	1.177,54	2.398,07	4.297,94	1.036,38	314,76	10.256,75
Parte in affitto e parte in uso gratuito	-	5,46	22,40	43,62	146,80	174,66	82,09	-	475,03
Parte in proprietà, parte in affitto e parte in uso gratuito	-	-	67,76	173,80	677,77	1.724,00	478,06	483,92	3.605,31
Con solo manodopera familiare	2.257,76	2.995,78	8.279,56	13.670,37	20.821,31	37.307,73	13.630,36	6.372,27	105.335,14
Solo in proprietà	450,84	648,20	1.562,66	1.997,64	2.950,19	5.963,75	4.415,74	5.048,74	23.037,76
Solo in affitto	10,31	3,97	21,65	49,04	60,35	200,18	130,70	155,00	631,20
Solo in uso gratuito	12,30	13,89	47,69	68,88	172,64	220,31	-	236,82	772,53
Parte in proprietà e parte in affitto	2,75	16,36	98,72	124,78	493,44	1.478,05	1.948,54	2.523,19	6.685,83
Parte in proprietà e parte in uso gratuito	11,92	38,40	128,42	312,01	446,67	1.045,31	1.364,25	575,04	3.922,02
Parte in affitto e parte in uso gratuito	0,78	-	-	-	28,01	90,45	-	-	119,24
Parte in proprietà, parte in affitto e parte in uso gratuito	-	-	-	48,09	83,00	624,19	414,12	344,07	1.513,47
Con manodopera familiare prevalente	488,90	720,82	1.859,14	2.600,44	4.234,30	9.622,24	8.273,35	8.882,86	36.682,05
Solo in proprietà	241,24	436,11	1.179,12	1.241,11	1.871,29	2.023,85	2.540,73	5.372,94	14.906,39
Solo in affitto	4,12	3,65	-	14,25	68,35	228,48	-	-	318,85
Solo in uso gratuito	3,44	8,75	27,15	45,78	66,99	86,63	123,61	167,40	529,75
Parte in proprietà e parte in affitto	-	1,10	19,92	62,43	215,40	511,51	293,96	368,41	1.472,73
Parte in proprietà e parte in uso gratuito	6,29	24,36	100,19	197,46	208,13	317,36	137,79	106,60	1.098,18
Parte in affitto e parte in uso gratuito	-	1,02	-	8,20	11,66	51,56	-	305,24	377,68
Parte in proprietà, parte in affitto e parte in uso gratuito	-	1,68	2,24	5,54	40,90	218,54	128,62	260,89	658,41
Con manodopera extrafamiliare prevalente	255,09	476,67	1.328,82	1.574,77	2.482,72	3.437,93	3.224,71	6.581,48	19.361,99
Solo in proprietà	222,33	422,78	1.143,91	2.035,94	1.972,02	2.040,72	2.376,10	15.200,93	25.414,73
Solo in affitto	19,67	41,20	29,35	71,77	56,74	87,61	128,45	235,00	669,79
Solo in uso gratuito	5,59	18,36	59,09	60,71	95,27	21,17	-	-	260,19
Parte in proprietà e parte in affitto	1,24	15,53	63,56	147,15	163,58	170,73	56,15	488,56	1.106,50
Parte in proprietà e parte in uso gratuito	8,45	18,59	119,03	181,48	314,68	462,10	340,15	305,80	1.750,28
Parte in affitto e parte in uso gratuito	-	3,40	6,91	23,11	-	54,88	-	-	88,30
Parte in proprietà, parte in affitto e parte in uso gratuito	-	-	13,61	13,08	39,79	24,34	-	-	90,82
Conduzione con salariati	257,28	519,86	1.435,46	2.533,24	2.642,08	2.861,55	2.900,85	16.230,29	29.380,61
Solo in proprietà	0,43	1,93	-	-	-	28,00	-	-	30,36
Parte in proprietà e parte in affitto	-	-	-	-	-	-	-	-	-
Conduzione a colonia parziaria appoderata	0,43	1,93	-	-	-	28,00	-	-	30,36
Solo in proprietà	1,07	4,46	2,00	-	-	-	-	-	7,53
Solo in uso gratuito	-	-	-	-	-	-	-	-	-
Altra forma di conduzione	1,07	4,46	2,00	-	-	-	-	-	7,53
Solo in proprietà	2.983,31	4.149,14	10.594,86	16.175,03	20.965,45	33.326,89	17.391,61	28.647,32	134.233,61
Solo in affitto	90,52	99,23	197,90	360,14	670,99	1.660,84	1.039,38	1.186,95	5.305,95
Solo in uso gratuito	70,01	111,95	338,70	612,26	842,33	802,72	232,46	404,22	3.414,65
Parte in proprietà e parte in affitto	14,23	87,64	534,37	1.047,46	3.306,16	8.381,67	5.384,36	5.132,09	23.887,98
Parte in proprietà e parte in uso gratuito	101,68	260,00	1.126,03	1.868,49	3.367,55	6.122,71	2.878,57	1.302,20	17.027,23
Parte in affitto e parte in uso gratuito	0,78	9,88	29,31	74,93	186,47	371,55	82,09	305,24	1.060,25
Parte in proprietà, parte in affitto e parte in uso gratuito	-	1,68	83,61	240,51	841,46	2.591,07	1.020,80	1.088,88	5.868,01
TOTALE	3.260,53	4.719,52	12.904,78	20.378,82	30.180,41	53.257,45	28.029,27	38.066,90	190.797,68

Tavola 2.6 segue - Aziende e relativa superficie agricola utilizzata (SAU) per classe di superficie agricola utilizzata, forma di conduzione, titolo di possesso dei terreni e zona altimetrica (superficie in ettari) - PIANURA

FORME DI CONDUZIONE TITOLI DI POSSESSO DEI TERRENI	CLASSI DI SUPERFICIE AGRICOLA UTILIZZATA								Totale
	Meno di 1	1 -- 2	2 -- 5	5 -- 10	10 -- 20	20 -- 50	50 -- 100	100 ed oltre	
SUPERFICIE AGRICOLA UTILIZZATA									
Solo in proprietà	3.113,21	4.621,22	11.562,96	19.006,08	20.086,83	22.814,71	7.804,12	3.946,99	92.956,12
Solo in affitto	31,24	41,59	116,53	374,42	448,48	823,20	662,68	870,60	3.368,74
Solo in uso gratuito	76,36	151,23	424,74	702,21	756,14	688,84	55,70	288,10	3.143,32
Parte in proprietà e parte in affitto	12,52	60,65	245,40	688,88	1.725,27	3.051,82	1.003,56	1.468,56	8.256,66
Parte in proprietà e parte in uso gratuito	41,64	126,80	642,30	1.345,76	2.527,32	4.207,68	843,64	729,51	10.464,65
Parte in affitto e parte in uso gratuito	2,06	16,22	14,25	12,40	99,39	114,44	165,22	-	423,98
Parte in proprietà, parte in affitto e parte in uso gratuito	4,48	15,94	27,64	78,71	297,43	995,98	753,60	233,11	2.406,89
Con solo manodopera familiare	3.281,51	5.033,65	13.033,82	22.208,46	25.940,86	32.696,67	11.288,52	7.536,87	121.020,36
Solo in proprietà	1.034,44	2.773,75	6.997,99	10.447,36	10.426,45	13.355,31	8.027,30	3.917,19	56.979,79
Solo in affitto	6,93	24,02	41,44	89,94	261,71	439,74	68,00	397,00	1.328,78
Solo in uso gratuito	11,12	36,64	108,49	225,98	216,02	305,26	61,98	305,32	1.270,81
Parte in proprietà e parte in affitto	2,68	32,45	116,35	293,95	805,81	1.829,97	920,55	982,28	4.984,04
Parte in proprietà e parte in uso gratuito	13,00	47,21	226,15	566,02	988,21	1.941,19	1.994,98	1.238,06	7.014,82
Parte in affitto e parte in uso gratuito	-	1,29	4,45	23,02	30,79	41,13	76,58	-	177,26
Parte in proprietà, parte in affitto e parte in uso gratuito	-	-	2,80	21,29	235,58	486,13	632,54	564,00	1.942,34
Con manodopera familiare prevalente	1.068,17	2.915,36	7.497,67	11.667,56	12.964,57	18.398,73	11.781,93	7.403,85	73.697,84
Solo in proprietà	403,57	815,11	2.320,95	4.485,81	6.082,10	10.418,01	5.841,99	9.778,28	40.145,82
Solo in affitto	1,10	-	8,17	43,93	26,31	177,74	180,00	210,00	647,25
Solo in uso gratuito	1,91	14,83	22,54	98,04	51,75	218,27	125,68	-	533,02
Parte in proprietà e parte in affitto	2,62	3,72	17,00	115,02	81,71	610,55	729,29	2.440,99	4.000,90
Parte in proprietà e parte in uso gratuito	4,28	10,58	33,11	121,31	359,01	876,17	1.156,27	743,96	3.304,69
Parte in affitto e parte in uso gratuito	-	-	7,53	9,50	-	30,00	-	-	47,03
Parte in proprietà, parte in affitto e parte in uso gratuito	-	-	2,36	9,14	131,77	256,86	606,77	436,21	1.443,11
Con manodopera extrafamiliare prevalente	413,48	844,24	2.411,66	4.882,75	6.732,65	12.587,60	8.640,00	13.609,44	50.121,82
Solo in proprietà	316,43	777,24	2.382,93	4.262,91	4.394,80	6.347,61	5.657,07	17.612,34	41.751,33
Solo in affitto	5,46	9,06	41,24	37,83	116,52	222,00	143,31	1.566,50	2.141,92
Solo in uso gratuito	9,92	48,98	123,74	109,65	94,59	137,59	362,24	-	886,71
Parte in proprietà e parte in affitto	0,65	1,96	27,94	89,69	62,72	285,45	278,00	1.030,94	1.777,35
Parte in proprietà e parte in uso gratuito	9,30	19,84	72,79	231,79	434,51	448,40	234,40	414,00	1.865,03
Parte in affitto e parte in uso gratuito	-	-	-	9,96	-	-	-	-	9,96
Parte in proprietà, parte in affitto e parte in uso gratuito	-	-	-	8,14	19,22	102,13	-	254,00	383,49
Conduzione con salariati	341,76	857,08	2.648,64	4.749,97	5.122,36	7.543,18	6.675,02	20.877,78	48.815,79
Solo in proprietà	-	1,25	-	6,97	-	-	-	-	8,22
Parte in proprietà e parte in affitto	-	-	-	-	-	23,75	-	-	23,75
Conduzione a colonia parziaria appoderata	-	1,25	-	6,97	-	23,75	-	-	31,97
Solo in proprietà	-	-	-	-	-	-	-	-	-
Solo in uso gratuito	-	-	4,70	-	-	-	-	-	4,70
Altra forma di conduzione	-	-	4,70	-	-	-	-	-	4,70
Solo in proprietà	4.867,65	8.988,57	23.264,83	38.209,13	40.990,18	52.935,64	27.330,48	35.254,80	231.841,28
Solo in affitto	44,73	74,67	207,38	546,12	853,02	1.662,68	1.053,99	3.044,10	7.486,69
Solo in uso gratuito	99,31	251,68	684,21	1.135,88	1.118,50	1.349,96	605,60	593,42	5.838,56
Parte in proprietà e parte in affitto	18,47	98,78	406,69	1.187,54	2.675,51	5.801,54	2.931,40	5.922,77	19.042,70
Parte in proprietà e parte in uso gratuito	68,22	204,43	974,35	2.264,88	4.309,05	7.473,44	4.229,29	3.125,53	22.649,19
Parte in affitto e parte in uso gratuito	2,06	17,51	26,23	54,88	130,18	185,57	241,80	-	658,23
Parte in proprietà, parte in affitto e parte in uso gratuito	4,48	15,94	32,80	117,28	684,00	1.841,10	1.992,91	1.487,32	6.175,83
TOTALE	5.104,92	9.651,58	25.596,49	43.515,71	50.760,44	71.249,93	38.385,47	49.427,94	293.692,48

Tavola 2.7 - Aziende per numero dei corpi di terreno, classe di superficie totale e classe di superficie agricola utilizzata (SAU)

CLASSI DI SUPERFICIE TOTALE CLASSI DI SAU	NUMERO DEI CORPI DI TERRENO						TOTALE	
	1	2	3	4	5	6 ed oltre	Aziende	Corpi
CLASSI DI SUPERFICIE TOTALE (in ettari)								
Meno di 1 ettaro	12.278	2.594	649	171	56	59	15.807	20.832
1 -- 2	5.858	3.041	1.063	402	148	140	10.652	18.687
2 -- 3	2.418	1.760	903	411	210	214	5.916	12.956
3 -- 5	2.294	1.998	1.101	692	346	473	6.904	18.026
5 -- 10	3.148	2.547	1.422	878	514	1.036	9.545	27.460
10 -- 20	1.150	1.377	1.103	752	504	1.295	6.181	24.766
20 -- 30	316	420	364	317	228	733	2.378	11.888
30 -- 50	221	358	277	265	187	724	2.032	11.393
50 -- 100	110	153	169	140	98	438	1.108	6.403
100 ed oltre	36	57	64	66	57	215	495	4.029
TOTALE	27.829	14.305	7.115	4.094	2.348	5.327	61.018	156.440
CLASSI DI SAU (in ettari)								
Senza superficie	59	14	8	3	3	5	92	193
Meno di 1 ettaro	12.537	2.844	793	237	81	95	16.587	22.660
1 -- 2	5.763	2.999	1.053	429	160	180	10.584	18.955
2 -- 3	2.381	1.745	900	416	215	230	5.887	13.097
3 -- 5	2.262	1.945	1.066	678	342	488	6.781	17.955
5 -- 10	3.104	2.503	1.399	834	512	1.028	9.380	27.031
10 -- 20	1.092	1.334	1.070	750	492	1.290	6.028	24.402
20 -- 30	297	396	345	312	228	724	2.302	11.844
30 -- 50	204	343	275	241	173	700	1.936	10.772
50 -- 100	104	132	149	135	92	403	1.015	5.948
100 ed oltre	26	50	57	59	50	184	426	3.583
TOTALE	27.829	14.305	7.115	4.094	2.348	5.327	61.018	156.440

Tavola 2.8 - Superficie totale per numero dei corpi di terreno, classe di superficie totale e classe di superficie agricola utilizzata (SAU) (superficie in ettari)

CLASSI DI SUPERFICIE TOTALE CLASSI DI SAU	NUMERO DEI CORPI DI TERRENO						Totale
	1	2	3	4	5	6 ed oltre	
CLASSI DI SUPERFICIE TOTALE							
Meno di 1 ettaro	6.153,27	1.564,36	412,89	116,01	39,61	36,52	8.322,66
1 -- 2	7.961,72	4.412,64	1.557,21	603,62	219,35	212,52	14.967,06
2 -- 3	5.802,49	4.290,66	2.220,08	1.019,12	527,75	534,83	14.394,93
3 -- 5	8.735,15	7.676,15	4.220,76	2.732,16	1.366,17	1.921,74	26.652,13
5 -- 10	22.075,89	18.203,27	10.193,74	6.262,52	3.737,88	7.641,76	68.115,06
10 -- 20	15.683,35	18.885,88	15.435,25	10.651,16	7.217,98	18.579,20	86.452,82
20 -- 30	7.612,19	10.246,34	8.846,30	7.756,52	5.621,38	17.972,46	58.055,19
30 -- 50	8.303,27	13.611,81	10.379,13	9.884,75	7.081,34	27.542,32	76.802,62
50 -- 100	7.273,95	10.177,62	11.258,53	9.573,00	6.746,47	29.246,64	74.276,21
100 ed oltre	8.025,85	10.056,11	11.153,41	10.794,04	11.743,90	80.423,10	132.196,41
TOTALE	97.627,13	99.124,84	75.677,30	59.392,90	44.301,83	184.111,09	560.235,09
CLASSI DI SAU							
Senza superficie	579,27	401,42	113,70	31,31	2,55	1.955,49	3.083,74
Meno di 1 ettaro	6.618,82	2.050,97	714,57	267,12	105,78	141,84	9.899,10
1 -- 2	8.141,93	4.615,29	1.743,66	779,09	287,56	701,54	16.269,07
2 -- 3	5.949,09	4.546,90	2.372,09	1.159,45	602,28	710,32	15.340,13
3 -- 5	8.928,64	7.771,58	4.327,00	2.925,71	1.461,49	2.469,20	27.883,62
5 -- 10	22.508,78	18.482,34	10.498,69	6.229,93	3.911,62	8.952,10	70.583,46
10 -- 20	15.683,47	19.150,41	15.512,24	11.050,74	7.456,06	19.865,82	88.718,74
20 -- 30	7.375,07	10.188,30	8.724,20	8.048,24	5.925,91	18.813,35	59.075,07
30 -- 50	7.861,28	13.521,51	10.818,99	9.242,62	6.832,52	28.250,90	76.527,82
50 -- 100	7.175,69	9.174,96	10.531,95	9.799,14	6.696,39	28.803,01	72.181,14
100 ed oltre	6.805,09	9.221,16	10.320,21	9.859,55	11.019,67	73.447,52	120.673,20
TOTALE	97.627,13	99.124,84	75.677,30	59.392,90	44.301,83	184.111,09	560.235,09

Tavola 2.9 - Superficie agricola utilizzata (SAU) per numero dei corpi di terreno, classe di superficie totale e classe di superficie agricola utilizzata (superficie in ettari)

	NUMERO DEI CORPI DI TERRENO						
CLASSI DI SUPERFICIE TOTALE							
CLASSI DI SAU	1	2	3	4	5	6 ed oltre	Totale
CLASSI DI SUPERFICIE TOTALE							
Meno di 1 ettaro	5.999,88	1.486,74	378,30	104,63	35,91	31,27	8.036,73
1 -- 2	7.709,79	4.210,73	1.449,98	556,34	196,92	191,88	14.315,64
2 -- 3	5.617,30	4.100,96	2.119,09	953,58	487,58	480,35	13.758,86
3 -- 5	8.424,98	7.341,84	3.982,41	2.570,75	1.290,40	1.755,66	25.366,04
5 -- 10	21.241,08	17.471,35	9.752,39	5.934,47	3.572,03	7.238,68	65.210,00
10 -- 20	14.967,58	18.063,51	14.836,76	10.219,61	6.922,18	17.767,52	82.777,16
20 -- 30	7.324,82	9.715,30	8.515,57	7.406,53	5.401,76	17.166,58	55.530,56
30 -- 50	7.806,35	12.828,14	9.849,48	9.389,57	6.717,27	26.365,53	72.956,34
50 -- 100	6.785,81	9.449,81	10.525,67	9.011,74	6.320,75	27.625,79	69.719,57
100 ed oltre	6.344,59	9.222,09	10.127,21	9.996,46	10.654,17	46.828,39	93.172,91
TOTALE	92.222,18	93.890,47	71.536,86	56.143,68	41.598,97	145.451,65	500.843,81
CLASSI DI SAU							
Meno di 1 ettaro	6.205,35	1.646,34	474,99	149,06	52,31	54,15	8.582,20
1 -- 2	7.801,20	4.321,61	1.543,76	638,96	238,39	269,27	14.813,19
2 -- 3	5.693,87	4.233,08	2.207,21	1.027,72	532,87	569,68	14.264,43
3 -- 5	8.570,74	7.460,90	4.072,07	2.664,12	1.337,52	1.978,59	26.083,94
5 -- 10	21.498,78	17.752,42	10.002,47	5.914,72	3.710,19	7.614,40	66.492,98
10 -- 20	14.919,85	18.241,49	14.992,62	10.565,92	7.093,11	18.503,61	84.316,60
20 -- 30	7.135,89	9.644,14	8.376,57	7.656,02	5.590,22	17.763,24	56.166,08
30 -- 50	7.658,04	12.950,56	10.303,76	8.981,33	6.578,83	26.605,03	73.077,55
50 -- 100	6.806,87	8.884,95	9.980,93	9.169,42	6.479,48	27.020,39	68.342,04
100 ed oltre	5.931,59	8.754,98	9.582,48	9.376,41	9.986,05	45.073,29	88.704,80
TOTALE	92.222,18	93.890,47	71.536,86	56.143,68	41.598,97	145.451,65	500.843,81

Tavola 2.10 - Aziende e relativa superficie per forma di utilizzazione dei terreni, classe di superficie totale e classe di superficie agricola utilizzata (SAU) (superficie in ettari)

CLASSI DI SUPERFICIE TOTALE	SUPERFICIE AGRICOLA UTILIZZATA				Arboricoltura da legno	Boschi	SUPERFICIE AGRICOLA NON UTILIZZATA		Altra superficie	Totale generale
	Seminativi	Coltivazioni legnose agrarie	Prati permanenti e pascoli	Totale aziende con SAU			Totale	Di cui destinata ad attività ricreative		
AZIENDE										
CLASSI DI SUPERFICIE TOTALE										
Meno di 1 ettaro	3.608	13.088	298	15.763	3	293	711	11	2.322	15.807
1 -- 2	4.590	7.812	284	10.635	1	324	806	13	2.213	10.652
2 -- 3	3.286	4.206	231	5.915	2	253	582	8	1.563	5.916
3 -- 5	4.553	4.669	324	6.898	5	411	766	9	2.243	6.904
5 -- 10	7.952	5.911	560	9.541	5	547	1.178	17	4.643	9.545
10 -- 20	5.599	3.725	627	6.176	8	510	900	11	3.577	6.181
20 -- 30	2.260	1.441	348	2.374	3	261	417	4	1.605	2.378
30 -- 50	1.946	1.162	411	2.030	6	263	401	7	1.499	2.032
50 -- 100	1.035	627	363	1.106	7	206	255	4	866	1.108
100 ed oltre	430	277	224	488	2	127	154	8	416	495
TOTALE	35.259	42.918	3.670	60.926	42	3.195	6.170	92	20.947	61.018
CLASSI DI SAU										
Senza superficie	-	-	-	-	8	85	24	2	15	92
Meno di 1 ettaro	3.876	13.742	312	16.587	2	479	1.218	24	2.690	16.587
1 -- 2	4.653	7.773	304	10.584	3	347	782	8	2.191	10.584
2 -- 3	3.329	4.178	244	5.887	3	266	547	9	1.589	5.887
3 -- 5	4.579	4.517	333	6.781	5	387	681	13	2.219	6.781
5 -- 10	7.906	5.777	567	9.380	4	467	1.028	11	4.604	9.380
10 -- 20	5.519	3.617	640	6.028	7	471	823	11	3.503	6.028
20 -- 30	2.203	1.396	349	2.302	4	241	366	4	1.560	2.302
30 -- 50	1.858	1.097	394	1.936	3	215	357	4	1.431	1.936
50 -- 100	954	572	335	1.015	1	153	231	2	780	1.015
100 ed oltre	382	249	192	426	2	84	113	4	365	426
TOTALE	35.259	42.918	3.670	60.926	42	3.195	6.170	92	20.947	61.018
SUPERFICIE INVESTITA										
CLASSI DI SUPERFICIE TOTALE										
Meno di 1 ettaro	1.694,30	6.242,17	100,26	8.036,73	0,76	62,74	131,97	2,44	90,46	8.322,66
1 -- 2	5.245,49	8.828,76	241,39	14.315,64	0,99	149,55	338,05	5,68	162,83	14.967,06
2 -- 3	6.247,02	7.248,21	263,63	13.758,86	1,02	146,08	325,32	5,15	163,65	14.394,93
3 -- 5	13.871,32	10.981,57	513,15	25.366,04	7,27	354,80	594,15	3,16	329,87	26.652,13
5 -- 10	46.314,86	17.535,82	1.359,32	65.210,00	9,46	702,50	1.154,53	19,06	1.038,57	68.115,06
10 -- 20	65.698,43	14.374,57	2.704,16	82.777,16	51,17	992,20	1.383,11	6,76	1.249,18	86.452,82
20 -- 30	46.978,60	6.058,21	2.493,75	55.530,56	42,60	983,03	765,35	2,01	733,65	58.055,19
30 -- 50	62.348,34	5.763,14	4.844,86	72.956,34	50,94	1.641,17	1.150,14	36,43	1.004,03	76.802,62
50 -- 100	54.850,63	5.180,13	9.688,81	69.719,57	115,56	2.639,80	966,99	3,04	834,29	74.276,21
100 ed oltre	59.855,37	4.318,38	28.999,16	93.172,91	19,16	32.449,09	4.267,99	69,64	2.287,26	132.196,41
TOTALE	363.104,36	86.530,96	51.208,49	500.843,81	298,93	40.120,96	11.077,60	153,37	7.893,79	560.235,09
CLASSI DI SAU										
Senza superficie	-	-	-	-	53,35	2.564,48	438,31	0,70	27,60	3.083,74
Meno di 1 ettaro	1.846,18	6.630,11	105,91	8.582,20	30,94	398,42	728,81	9,44	158,73	9.899,10
1 -- 2	5.471,40	9.082,73	259,06	14.813,19	5,80	548,77	723,23	32,67	178,08	16.269,07
2 -- 3	6.528,44	7.439,41	296,58	14.264,43	8,29	330,28	520,97	11,17	216,16	15.340,13
3 -- 5	14.526,47	11.002,30	555,17	26.083,94	15,21	799,14	636,06	9,04	349,27	27.883,62
5 -- 10	47.566,84	17.470,83	1.455,31	66.492,98	14,77	1.897,05	1.073,16	5,14	1.105,50	70.583,46
10 -- 20	67.020,80	14.346,02	2.949,78	84.316,60	62,77	1.778,06	1.260,24	42,32	1.301,07	88.718,74
20 -- 30	47.549,63	5.878,10	2.738,35	56.166,08	64,37	1.306,21	771,34	7,42	767,07	59.075,07
30 -- 50	62.269,64	5.779,35	5.028,56	73.077,55	19,27	1.693,66	849,29	10,86	888,05	76.527,82
50 -- 100	53.686,44	4.839,89	9.815,71	68.342,04	5,00	2.143,72	953,30	2,56	737,08	72.181,14
100 ed oltre	56.638,52	4.062,22	28.004,06	88.704,80	19,16	26.661,17	3.122,89	22,05	2.165,18	120.673,20
TOTALE	363.104,36	86.530,96	51.208,49	500.843,81	298,93	40.120,96	11.077,60	153,37	7.893,79	560.235,09

Tavola 2.11 - Aziende con seminativi e relativa superficie investita per classe di superficie agricola utilizzata (SAU) e principali coltivazioni praticate (superficie in ettari) - TOTALE

COLTIVAZIONI	CLASSI DI SUPERFICIE AGRICOLA UTILIZZATA								Totale
	Meno di 1	1 -- 2	2 -- 5	5 -- 10	10 -- 20	20 -- 50	50 -- 100	100 ed oltre	
AZIENDE									
SEMINATIVI	3.609	4.590	7.864	7.888	5.512	4.060	954	382	34.859
Cereali	2.099	3.527	6.740	7.222	5.236	3.959	917	369	30.069
Frumento tenero e spelta	91	163	262	285	184	145	46	13	1.189
Frumento duro	1.931	3.288	6.340	6.840	4.982	3.779	844	349	28.353
Segale	3	4	3	4	9	3	-	1	27
Orzo	22	24	49	82	112	159	61	30	539
Avena	44	56	219	253	409	529	161	68	1.739
Granoturco	12	8	29	24	45	50	8	5	181
Riso	-	-	-	-	-	-	-	-	-
Sorgo	1	1	-	-	1	1	1	-	5
Altri cereali	-	3	4	8	12	25	5	5	62
Legumi secchi	36	39	104	127	143	208	44	28	729
Patata	462	240	136	31	18	18	2	3	910
Barbabietola da zucchero	29	64	179	427	424	442	157	54	1.776
Piante sarchiate da foraggio	3	1	2	2	1	4	8	5	26
Piante industriali	12	27	105	216	335	326	87	59	1.167
Tabacco	-	-	2	11	12	18	2	-	45
Luppolo	1	1	2	5	7	1	1	-	18
Cotone	-	-	-	-	-	-	-	-	-
Lino	-	-	-	-	-	-	-	-	-
Canapa	-	-	-	-	-	-	-	-	-
Piante da semi oleosi	11	26	100	198	314	301	85	56	1.091
Colza e ravizzone	-	1	1	5	4	8	4	1	24
Girasole	11	24	99	192	308	293	78	55	1.060
Soia	-	1	-	1	2	1	3	1	9
Altre piante da semi oleosi	-	-	-	-	-	1	-	-	1
Piante aromatiche, medicinali e da condimento	-	-	1	2	3	3	-	1	10
Altre piante industriali	-	-	-	3	-	5	1	2	11
Ortive	765	629	833	1.034	998	999	265	136	5.659
In piena aria	758	619	826	1.030	996	997	265	136	5.627
In coltivazioni di pieno campo	545	455	697	927	909	937	248	134	4.852
Pomodoro da mensa	46	33	51	59	62	38	10	4	303
Pomodoro da industria	20	50	137	334	452	561	161	98	1.813
Altre ortive	498	401	554	596	485	444	104	51	3.133
In orti stabili o industriali	218	169	140	144	118	94	35	11	929
Pomodoro da mensa	5	6	4	10	11	8	3	-	47
Altre ortive	216	163	137	139	108	88	33	11	895
Protette	20	30	24	14	7	12	3	3	113
In serra	20	30	24	13	7	12	3	3	112
Pomodoro da mensa	13	20	17	7	3	2	-	2	64
Altre ortive	7	11	11	8	5	11	3	2	58
In tunnel, campane, ecc.	-	-	-	1	-	-	-	-	1
Flori e piante ornamentali	9	5	12	8	4	2	1	1	42
In piena aria	5	4	11	6	2	2	1	-	31
Protetti	6	2	1	3	2	-	-	1	15
In serra	6	2	1	3	2	-	-	1	15
In tunnel, campane, ecc.	-	-	-	1	-	-	-	-	1
Piantine	5	6	7	4	5	3	1	1	32
Orticole	4	5	4	3	4	2	1	1	24
Floricole ed ornamentali	-	-	3	1	-	-	-	-	4
Altre piantine	1	1	-	-	1	1	-	-	4
Foraggere avvicendate	24	50	126	190	244	357	136	89	1.216
Prati avvicendati	10	15	21	53	72	104	60	48	383
Erba medica	2	6	17	34	45	65	33	26	228
Altri prati avvicendati	8	9	5	21	30	47	35	22	177
Erbai	15	38	105	143	178	263	84	53	879
Granoturco in erba	-	-	-	1	2	2	2	1	8
Granoturco a maturazione cerosa	-	-	-	1	5	3	-	3	12
Altri erbai monofiti di cereali	2	13	35	45	53	82	23	14	267
Altri erbai	13	25	70	97	125	178	59	43	610
Sementi	26	33	16	4	9	16	3	1	108
Terreni a riposo	591	456	657	623	570	636	368	235	4.135

Tavola 2.11 segue - Aziende con seminativi e relativa superficie investita per classe di superficie agricola utilizzata (SAU) e principali coltivazioni praticate (superficie in ettari) - MONTAGNA

COLTIVAZIONI	CLASSI DI SUPERFICIE AGRICOLA UTILIZZATA								Totale
	Meno di 1	1 -- 2	2 -- 5	5 -- 10	10 -- 20	20 -- 50	50 -- 100	100 ed oltre	
AZIENDE									
SEMINATIVI	202	283	565	367	248	157	29	4	1.855
Cereali	131	243	523	350	244	154	28	4	1.677
Frumento tenero e spelta	9	15	20	18	8	7	-	-	77
Frumento duro	108	213	487	324	231	150	27	4	1.544
Segale	-	-	-	-	-	-	-	-	-
Orzo	2	2	9	9	13	30	7	1	73
Avena	12	20	68	79	93	87	22	1	382
Granoturco	3	1	17	11	17	16	1	-	66
Riso	-	-	-	-	-	-	-	-	-
Sorgo	-	-	-	-	-	-	-	-	-
Altri cereali	-	1	1	-	1	3	-	-	6
Legumi secchi	1	2	9	9	11	22	2	-	56
Patata	-	-	4	-	1	-	-	-	5
Barbabietola da zucchero	-	1	-	-	-	-	-	-	1
Piante sarchiate da foraggio	-	-	-	-	-	-	-	-	-
Piante industriali	-	1	5	21	23	25	8	2	85
Tabacco	-	-	-	5	1	-	-	-	6
Luppolo	-	-	-	-	-	-	-	-	-
Cotone	-	-	-	-	-	-	-	-	-
Lino	-	-	-	-	-	-	-	-	-
Canapa	-	-	-	-	-	-	-	-	-
Piante da semi oleosi	-	1	5	16	22	25	8	2	79
Colza e ravizzone	-	-	-	-	-	-	-	-	-
Girasole	-	1	5	16	22	24	7	2	77
Soia	-	-	-	-	-	1	1	-	2
Altre piante da semi oleosi	-	-	-	-	-	-	-	-	-
Piante aromatiche, medicinali e da condimento	-	-	-	2	-	-	-	-	2
Altre piante industriali	-	-	-	-	-	-	-	-	-
Ortive	9	23	50	43	40	27	3	-	195
In piena aria	9	23	50	42	40	27	3	-	194
In coltivazioni di pieno campo	9	23	49	42	40	27	3	-	193
Pomodoro da mensa	-	-	3	3	5	1	-	-	12
Pomodoro da industria	-	-	2	8	9	7	-	-	26
Altre ortive	9	23	45	32	29	22	3	-	163
In orti stabili o industriali	-	-	1	-	-	-	-	-	1
Pomodoro da mensa	-	-	-	-	-	-	-	-	-
Altre ortive	-	-	1	-	-	-	-	-	1
Protette	-	-	-	1	-	-	-	-	1
In serra	-	-	-	1	-	-	-	-	1
Pomodoro da mensa	-	-	-	1	-	-	-	-	1
Altre ortive	-	-	-	-	-	-	-	-	-
In tunnel, campane, ecc.	-	-	-	-	-	-	-	-	-
Flori e piante ornamentali	-	-	-	-	-	-	-	-	-
In piena aria	-	-	-	-	-	-	-	-	-
Protetti	-	-	-	-	-	-	-	-	-
In serra	-	-	-	-	-	-	-	-	-
In tunnel, campane, ecc.	-	-	-	-	-	-	-	-	-
Piantine	-	-	-	-	-	-	-	-	-
Orticole	-	-	-	-	-	-	-	-	-
Floricole ed ornamentali	-	-	-	-	-	-	-	-	-
Altre piantine	-	-	-	-	-	-	-	-	-
Foraggiere avvicendate	9	16	59	75	71	75	21	1	327
Prati avvicendati	5	1	3	12	11	15	14	-	61
Erba medica	1	-	1	3	5	5	7	-	22
Altri prati avvicendati	4	1	2	9	6	13	10	-	45
Erbai	4	15	56	64	61	63	12	1	276
Granoturco in erba	-	-	-	-	-	-	-	-	-
Granoturco a maturazione cerosa	-	-	-	-	-	-	-	-	-
Altri erbai monofiti di cereali	-	4	23	29	37	35	4	-	132
Altri erbai	4	11	33	35	24	28	8	1	144
Sementi	-	-	-	-	2	-	-	-	2
Terreni a riposo	63	49	79	39	31	47	13	3	324

Tavola 2.11 segue - Aziende con seminativi e relativa superficie investita per classe di superficie agricola utilizzata (SAU) e principali coltivazioni praticate (superficie in ettari) - COLLINA

COLTIVAZIONI	CLASSI DI SUPERFICIE AGRICOLA UTILIZZATA								Totale
	Meno di 1	1 -- 2	2 -- 5	5 -- 10	10 -- 20	20 -- 50	50 -- 100	100 ed oltre	
	AZIENDE								
SEMINATIVI	1.380	1.586	2.634	2.473	1.945	1.644	363	136	12.161
Cereali	1.131	1.377	2.349	2.311	1.865	1.612	341	131	11.117
Frumento tenero e spelta	35	51	106	116	80	69	23	6	486
Frumento duro	1.054	1.287	2.161	2.143	1.745	1.517	296	119	10.322
Segale	2	1	2	2	3	-	-	1	11
Orzo	6	6	18	33	41	70	20	9	203
Avena	30	35	124	134	231	337	85	34	1.010
Granoturco	4	3	11	6	25	26	6	1	82
Riso	-	-	-	-	-	-	-	-	-
Sorgo	1	1	-	-	-	-	-	-	2
Altri cereali	-	1	-	7	9	17	4	5	43
Legumi secchi	19	21	66	74	80	118	24	12	414
Patata	6	4	13	8	6	3	-	2	42
Barbabietola da zucchero	-	-	6	30	43	69	20	9	177
Piante sarchiate da foraggio	3	-	-	-	-	2	3	-	8
Piante industriali	9	16	70	133	202	187	38	17	672
Tabacco	-	-	-	5	10	15	2	-	32
Luppolo	-	1	2	3	2	-	1	-	9
Cotone	-	-	-	-	-	-	-	-	-
Lino	-	-	-	-	-	-	-	-	-
Canapa	-	-	-	-	-	-	-	-	-
Piante da semi oleosi	9	15	67	124	189	169	36	17	626
Colza e ravizzone	-	-	-	2	2	2	1	-	7
Girasole	9	14	67	122	186	166	35	17	616
Soia	-	1	-	-	1	-	-	-	2
Altre piante da semi oleosi	-	-	-	-	-	1	-	-	1
Piante aromatiche, medicinali e da condimento	-	-	1	-	2	1	-	-	4
Altre piante industriali	-	-	-	2	-	4	1	-	7
Ortive	103	97	157	245	255	329	78	38	1.302
In piena aria	102	96	156	245	254	327	78	38	1.296
In coltivazioni di pieno campo	95	90	140	224	240	311	76	38	1.214
Pomodoro da mensa	10	13	20	25	28	18	4	2	120
Pomodoro da industria	5	5	14	66	97	150	40	22	399
Altre ortive	90	83	121	159	145	171	37	19	825
In orti stabili o industriali	7	7	17	26	18	19	5	-	99
Pomodoro da mensa	2	-	1	3	4	1	-	-	11
Altre ortive	6	7	17	26	14	19	5	-	94
Protette	2	3	2	-	2	3	-	-	12
In serra	2	3	2	-	2	3	-	-	12
Pomodoro da mensa	2	3	2	-	2	-	-	-	9
Altre ortive	-	-	1	-	1	3	-	-	5
In tunnel, campane, ecc.	-	-	-	-	-	-	-	-	-
Flori e piante ornamentali	-	-	-	2	-	-	-	1	3
In piena aria	-	-	-	-	-	-	-	-	-
Protetti	-	-	-	2	-	-	-	1	3
In serra	-	-	-	2	-	-	-	1	3
In tunnel, campane, ecc.	-	-	-	-	-	-	-	-	-
Piantine	-	-	-	-	1	2	1	1	5
Orticole	-	-	-	-	1	1	1	1	4
Floricole ed ornamentali	-	-	-	-	-	-	-	-	-
Altre piantine	-	-	-	-	-	1	-	-	1
Foraggere avvicendate	8	23	53	73	122	207	63	26	575
Prati avvicendati	2	8	11	23	35	61	27	15	182
Erba medica	1	2	9	15	19	37	14	3	100
Altri prati avvicendati	1	6	3	8	17	25	14	12	86
Erbai	6	17	42	53	89	149	37	12	405
Granoturco in erba	-	-	-	1	2	1	1	1	6
Granoturco a maturazione cerosa	-	-	-	1	4	2	-	-	7
Altri erbai monofiti di cereali	2	9	12	12	8	38	5	1	87
Altri erbai	4	8	30	39	75	108	31	10	305
Sementi	-	1	1	4	4	15	2	-	27
Terreni a riposo	122	125	197	176	186	238	152	85	1.281

Tavola 2.11 segue - Aziende con seminativi e relativa superficie investita per classe di superficie agricola utilizzata (SAU) e principali coltivazioni praticate (superficie in ettari) - PIANURA

COLTIVAZIONI	CLASSI DI SUPERFICIE AGRICOLA UTILIZZATA								Totale
	Meno di 1	1 -- 2	2 -- 5	5 -- 10	10 -- 20	20 -- 50	50 -- 100	100 ed oltre	
AZIENDE									
SEMINATIVI	2.027	2.721	4.665	5.048	3.319	2.259	562	242	20.843
Cereali	837	1.907	3.868	4.561	3.127	2.193	548	234	17.275
Frumento tenero e spelta	47	97	136	151	96	69	23	7	626
Frumento duro	769	1.788	3.692	4.373	3.006	2.112	521	226	16.487
Segale	1	3	1	2	6	3	-	-	16
Orzo	14	16	22	40	58	59	34	20	263
Avena	2	1	27	40	85	105	54	33	347
Granoturco	5	4	1	7	3	8	1	4	33
Riso	-	-	-	-	-	-	-	-	-
Sorgo	-	-	-	-	1	1	1	-	3
Altri cereali	-	1	3	1	2	5	1	-	13
Legumi secchi	16	16	29	44	52	68	18	16	259
Patata	456	236	119	23	11	15	2	1	863
Barbabietola da zucchero	29	63	173	397	381	373	137	45	1.598
Piante sarchiate da foraggio	-	1	2	2	1	2	5	5	18
Piante industriali	3	10	30	62	110	114	41	40	410
Tabacco	-	-	2	1	1	3	-	-	7
Luppolo	1	-	-	2	5	1	-	-	9
Cotone	-	-	-	-	-	-	-	-	-
Lino	-	-	-	-	-	-	-	-	-
Canapa	-	-	-	-	-	-	-	-	-
Piante da semi oleosi	2	10	28	58	103	107	41	37	386
Colza e ravizzone	-	1	1	3	2	6	3	1	17
Girasole	2	9	27	54	100	103	36	36	367
Soia	-	-	-	1	1	-	2	1	5
Altre piante da semi oleosi	-	-	-	-	-	-	-	-	-
Piante aromatiche, medicinali e da condimento	-	-	-	-	1	2	-	1	4
Altre piante industriali	-	-	-	1	-	1	-	2	4
Ortive	653	509	626	746	703	643	184	98	4.162
In piena aria	647	500	620	743	702	643	184	98	4.137
In coltivazioni di pieno campo	441	342	508	661	629	599	169	96	3.445
Pomodoro da mensa	36	20	28	31	29	19	6	2	171
Pomodoro da industria	15	45	121	260	346	404	121	76	1.388
Altre ortive	399	295	388	405	311	251	64	32	2.145
In orti stabili o industriali	211	162	122	118	100	75	30	11	829
Pomodoro da mensa	3	6	3	7	7	7	3	-	36
Altre ortive	210	156	119	113	94	69	28	11	800
Protette	18	27	22	13	5	9	3	3	100
In serra	18	27	22	12	5	9	3	3	99
Pomodoro da mensa	11	17	15	6	1	2	-	2	54
Altre ortive	7	11	10	8	4	8	3	2	53
In tunnel, campane, ecc.	-	-	-	1	-	-	-	-	1
Flori e piante ornamentali	9	5	12	6	4	2	1	-	39
In piena aria	5	4	11	6	2	2	1	-	31
Protetti	6	2	1	1	2	-	-	-	12
In serra	6	2	1	1	2	-	-	-	12
In tunnel, campane, ecc.	-	-	-	1	-	-	-	-	1
Piantine	5	6	7	4	4	1	-	-	27
Orticole	4	5	4	3	3	1	-	-	20
Floricole ed ornamentali	-	-	3	1	-	-	-	-	4
Altre piantine	1	1	-	-	1	-	-	-	3
Foraggere avvicendate	7	11	14	42	51	75	52	62	314
Prati avvicendati	3	6	7	18	26	28	19	33	140
Erba medica	-	4	7	16	21	23	12	23	106
Altri prati avvicendati	3	2	-	4	7	9	11	10	46
Erbai	5	6	7	26	28	51	35	40	198
Granoturco in erba	-	-	-	-	-	1	1	-	2
Granoturco a maturazione cerosa	-	-	-	-	1	1	-	3	5
Altri erbai monofiti di cereali	-	-	-	4	8	9	14	13	48
Altri erbai	5	6	7	23	26	42	20	32	161
Sementi	26	32	15	-	3	1	1	1	79
Terreni a riposo	406	282	381	408	353	351	203	147	2.531

Tavola 2.11 segue - Aziende con seminativi e relativa superficie investita per classe di superficie agricola utilizzata (SAU) e principali coltivazioni praticate (superficie in ettari) - TOTALE

COLTIVAZIONI	CLASSI DI SUPERFICIE AGRICOLA UTILIZZATA								Totale
	Meno di 1	1 -- 2	2 -- 5	5 -- 10	10 -- 20	20 -- 50	50 -- 100	100 ed oltre	
	SUPERFICIE INVESTITA								
SEMINATIVI	1.796,44	5.435,50	20.993,91	47.504,84	66.962,14	109.767,12	53.675,00	56.633,64	362.768,59
Cereali	1.120,53	4.220,78	17.884,58	40.559,45	56.264,83	90.844,82	41.268,18	41.611,86	293.775,03
Frumento tenero e spelta	48,14	186,31	612,32	1.498,80	1.882,44	2.733,55	1.519,85	1.278,20	9.759,61
Frumento duro	1.031,75	3.948,31	16.835,15	38.263,79	52.609,86	84.836,09	38.030,71	37.246,26	272.801,92
Segale	1,33	5,20	9,76	23,57	80,58	60,01	-	3,44	183,89
Orzo	10,51	22,54	65,79	160,37	326,04	627,59	457,79	1.408,79	3.079,42
Avena	24,31	50,53	338,27	562,29	1.293,21	2.320,05	1.172,22	1.475,93	7.236,81
Granoturco	4,09	4,01	18,12	33,62	42,12	81,29	55,12	62,59	300,96
Riso	-	-	-	-	-	-	-	-	-
Sorgo	0,40	1,55	-	-	3,14	0,50	2,00	-	7,59
Altri cereali	-	2,33	5,17	17,01	27,44	185,74	30,49	136,65	404,83
Legumi secchi	12,48	33,07	128,76	297,82	380,35	871,87	322,38	327,08	2.373,81
Patata	129,29	159,18	148,64	64,07	37,39	63,39	4,00	51,00	656,96
Barbabetola da zucchero	18,74	74,70	375,22	1.358,87	1.968,29	3.555,93	2.209,83	1.337,75	10.899,33
Piante sarchiate da foraggio	0,06	0,80	2,26	8,85	3,42	17,73	53,78	209,30	296,20
Piante industriali	6,12	28,57	209,67	613,40	1.417,80	2.167,85	1.084,26	1.175,00	6.702,67
Tabacco	-	-	1,59	8,74	10,54	19,63	2,50	-	43,00
Luppolo	0,25	1,00	2,50	11,50	16,50	2,97	6,91	-	41,63
Cotone	-	-	-	-	-	-	-	-	-
Lino	-	-	-	-	-	-	-	-	-
Canapa	-	-	-	-	-	-	-	-	-
Piante da semi oleosi	5,87	27,57	205,48	582,58	1.375,23	2.112,56	1.069,01	1.117,42	6.495,72
Colza e ravizzone	-	1,13	3,00	15,82	23,33	87,59	49,02	80,35	260,24
Girasole	5,87	25,75	202,48	563,88	1.338,32	2.014,16	982,69	1.030,03	6.163,18
Soia	-	0,69	-	2,88	13,58	6,89	37,30	7,04	68,38
Altre piante da semi oleosi	-	-	-	-	-	3,92	-	-	3,92
Piante aromatiche, medicinali e da condimento	-	-	0,10	0,70	15,53	10,09	-	5,44	31,86
Altre piante industriali	-	-	-	9,88	-	22,60	5,84	52,14	90,46
Ortive	241,62	440,79	1.032,23	2.535,15	3.918,64	6.440,78	3.320,70	3.965,85	21.895,76
In piena aria	237,88	430,14	1.009,65	2.509,87	3.906,67	6.405,85	3.315,60	3.926,71	21.742,37
In coltivazioni di pieno campo	175,38	314,10	824,66	2.188,88	3.504,66	5.854,42	2.924,36	3.762,27	19.548,73
Pomodoro da mensa	11,17	13,22	46,35	89,56	147,98	130,19	113,39	52,00	603,86
Pomodoro da industria	8,81	53,19	246,14	985,86	2.067,51	3.939,29	2.098,89	2.663,94	12.063,63
Altre ortive	155,40	247,69	532,17	1.113,46	1.289,17	1.784,94	712,08	1.046,33	6.881,24
In orti stabili o industriali	62,50	116,04	184,99	320,99	402,01	551,43	391,24	164,44	2.193,64
Pomodoro da mensa	0,72	4,26	6,96	10,60	25,25	30,41	33,30	-	111,50
Altre ortive	61,78	111,78	178,03	310,39	376,76	521,02	357,94	164,44	2.082,14
Protette	3,74	10,65	22,58	25,28	11,97	34,93	5,10	39,14	153,39
In serra	3,74	10,65	22,58	23,28	11,97	34,93	5,10	39,14	151,39
Pomodoro da mensa	2,03	6,57	9,32	8,10	1,17	0,79	-	7,14	35,12
Altre ortive	1,71	4,08	13,26	15,18	10,80	34,14	5,10	32,00	116,27
In tunnel, campane, ecc.	-	-	-	2,00	-	-	-	-	2,00
Fiori e piante ornamentali	4,53	6,52	21,37	24,27	15,55	5,42	7,00	1,00	85,66
In piena aria	2,80	3,69	21,12	19,65	1,55	5,42	7,00	-	61,23
Protetti	1,73	2,83	0,25	2,00	14,00	-	-	-	20,81
In serra	1,73	2,83	0,25	3,62	14,00	-	-	1,00	23,43
In tunnel, campane, ecc.	-	-	-	1,00	-	-	-	-	1,00
Piantine	1,69	3,60	9,44	4,54	12,95	15,30	1,00	0,68	49,20
Orticole	1,68	3,48	5,92	3,20	7,34	2,30	1,00	0,68	25,60
Floricole ed ornamentali	-	-	3,52	1,34	-	-	-	-	4,86
Altre piantine	0,01	0,12	-	-	5,61	13,00	-	-	18,74
Foraggiere avvicendate	10,16	47,96	209,24	488,48	888,10	2.168,89	1.527,41	2.513,92	7.854,16
Prati avvicendati	3,39	14,52	35,66	115,59	252,12	564,18	623,29	1.184,05	2.792,80
Erba medica	0,80	7,55	30,62	79,09	154,80	306,21	252,72	378,49	1.210,28
Altri prati avvicendati	2,59	6,97	5,04	36,50	97,32	257,97	370,57	805,56	1.582,52
Erbai	6,77	33,44	173,58	372,89	635,98	1.604,71	904,12	1.329,87	5.061,36
Granoturco in erba	-	-	-	1,50	10,91	21,79	20,80	32,38	87,38
Granoturco a maturazione cerosa	-	-	-	0,35	4,40	4,10	-	2,80	11,65
Altri erbai monofiti di cereali	1,13	9,99	61,73	117,36	244,19	533,82	288,39	288,96	1.545,57
Altri erbai	5,64	23,45	111,85	253,68	376,48	1.045,00	594,93	1.005,73	3.416,76
Sementi	5,77	16,79	12,49	9,64	17,18	50,21	78,00	40,31	230,39
Terreni a riposo	245,45	402,74	960,01	1.540,30	2.037,64	3.564,93	3.798,46	5.399,89	17.949,42

Tavola 2.11 segue - Aziende con seminativi e relativa superficie investita per classe di superficie agricola utilizzata (SAU) e principali coltivazioni praticate (superficie in ettari) - MONTAGNA

COLTIVAZIONI	CLASSI DI SUPERFICIE AGRICOLA UTILIZZATA								Totale
	Meno di 1	1 -- 2	2 -- 5	5 -- 10	10 -- 20	20 -- 50	50 -- 100	100 ed oltre	
	SUPERFICIE INVESTITA								
SEMINATIVI	98,65	354,79	1.591,72	2.341,80	3.055,12	4.102,30	1.452,85	353,89	13.351,12
Cereali	71,99	293,02	1.362,43	1.992,88	2.541,41	3.128,71	968,16	293,55	10.652,15
Frumento tenero e spelta	4,96	16,65	38,59	62,52	60,75	76,22	-	-	259,69
Frumento duro	59,03	254,87	1.221,98	1.777,07	2.188,02	2.681,75	840,02	288,04	9.310,78
Segale	-	-	-	-	-	-	-	-	-
Orzo	0,83	2,06	4,81	12,10	14,83	49,41	18,37	2,51	104,92
Avena	5,74	17,67	90,61	133,60	266,69	292,35	109,47	3,00	919,13
Granoturco	1,43	0,10	6,38	7,59	11,07	14,39	0,30	-	41,26
Riso	-	-	-	-	-	-	-	-	-
Sorgo	-	-	-	-	-	-	-	-	-
Altri cereali	-	1,67	0,06	-	0,05	14,59	-	-	16,37
Legumi secchi	0,03	1,83	5,17	6,47	8,87	43,91	8,14	-	74,42
Patata	-	-	0,67	-	0,04	-	-	-	0,71
Barbabietola da zucchero	-	0,95	-	-	-	-	-	-	0,95
Piante sarchiate da foraggio	-	-	-	-	-	-	-	-	-
Piante industriali	-	1,46	11,19	43,52	83,18	134,02	125,99	15,77	415,13
Tabacco	-	-	-	2,41	0,95	-	-	-	3,36
Luppolo	-	-	-	-	-	-	-	-	-
Cotone	-	-	-	-	-	-	-	-	-
Lino	-	-	-	-	-	-	-	-	-
Canapa	-	-	-	-	-	-	-	-	-
Piante da semi oleosi	-	1,46	11,19	40,41	82,23	134,02	125,99	15,77	411,07
Colza e ravizzone	-	-	-	-	-	-	-	-	-
Girasole	-	1,46	11,19	40,41	82,23	127,13	109,51	15,77	387,70
Soia	-	-	-	-	-	6,89	16,48	-	23,37
Altre piante da semi oleosi	-	-	-	-	-	-	-	-	-
Piante aromatiche, medicinali e da condimento	-	-	-	0,70	-	-	-	-	0,70
Altre piante industriali	-	-	-	-	-	-	-	-	-
Ortive	1,15	3,86	11,52	20,41	45,46	35,60	2,02	-	120,02
In piena aria	1,15	3,86	11,52	20,11	45,46	35,60	2,02	-	119,72
In coltivazioni di pieno campo	1,15	3,86	10,52	20,11	45,46	35,60	2,02	-	118,72
Pomodoro da mensa	-	-	2,09	1,46	6,50	0,50	-	-	10,55
Pomodoro da industria	-	-	1,29	7,63	29,71	26,41	-	-	65,04
Altre ortive	1,15	3,86	7,14	11,02	9,25	8,69	2,02	-	43,13
In orti stabili o industriali	-	-	1,00	-	-	-	-	-	1,00
Pomodoro da mensa	-	-	-	-	-	-	-	-	-
Altre ortive	-	-	1,00	-	-	-	-	-	1,00
Protette	-	-	-	0,30	-	-	-	-	0,30
In serra	-	-	-	0,30	-	-	-	-	0,30
Pomodoro da mensa	-	-	-	0,30	-	-	-	-	0,30
Altre ortive	-	-	-	-	-	-	-	-	-
In tunnel, campane, ecc.	-	-	-	-	-	-	-	-	-
Fiori e piante ornamentali	-	-	-	-	-	-	-	-	-
In piena aria	-	-	-	-	-	-	-	-	-
Protetti	-	-	-	-	-	-	-	-	-
In serra	-	-	-	-	-	-	-	-	-
In tunnel, campane, ecc.	-	-	-	-	-	-	-	-	-
Piantine	-	-	-	-	-	-	-	-	-
Orticole	-	-	-	-	-	-	-	-	-
Floricole ed ornamentali	-	-	-	-	-	-	-	-	-
Altre piantine	-	-	-	-	-	-	-	-	-
Foraggiere avvicendate	4,96	13,72	84,62	206,21	267,74	566,58	260,44	17,60	1.421,87
Prati avvicendati	2,26	1,24	3,79	22,17	28,72	70,93	69,46	-	198,57
Erba medica	0,30	-	1,98	11,68	16,67	11,67	24,90	-	67,20
Altri prati avvicendati	1,96	1,24	1,81	10,49	12,05	59,26	44,56	-	131,37
Erbai	2,70	12,48	80,83	184,04	239,02	495,65	190,98	17,60	1.223,30
Granoturco in erba	-	-	-	-	-	-	-	-	-
Granoturco a maturazione cerosa	-	-	-	-	-	-	-	-	-
Altri erbai monofiti di cereali	-	3,06	37,54	78,16	148,53	251,11	72,64	-	591,04
Altri erbai	2,70	9,42	43,29	105,88	90,49	244,54	118,34	17,60	632,26
Sementi	-	-	-	-	3,54	-	-	-	3,54
Terreni a riposo	20,52	39,95	116,12	72,31	104,88	193,48	88,10	26,97	662,33

Tavola 2.11 segue - Aziende con seminativi e relativa superficie investita per classe di superficie agricola utilizzata (SAU) e principali coltivazioni praticate (superficie in ettari) - COLLINA

	CLASSI DI SUPERFICIE AGRICOLA UTILIZZATA								
COLTIVAZIONI	Meno di 1	1 -- 2	2 -- 5	5 -- 10	10 -- 20	20 -- 50	50 -- 100	100 ed oltre	Totale
	SUPERFICIE INVESTITA								
SEMINATIVI	679,51	1.822,29	7.068,23	15.413,45	24.289,27	44.576,33	18.874,17	15.441,87	128.165,12
Cereali	584,81	1.627,95	6.359,64	13.777,81	21.502,11	38.824,35	15.535,15	12.524,18	110.736,00
Frumento tenero e spelta	18,88	57,58	270,64	667,30	847,11	1.287,23	697,16	604,93	4.450,83
Frumento duro	543,46	1.528,04	5.865,78	12.705,98	19.793,84	35.757,19	14.148,89	11.307,49	101.650,67
Segale	0,95	1,80	5,93	16,16	29,51	-	-	3,44	57,79
Orzo	2,99	4,39	19,67	63,98	113,72	170,88	48,32	68,28	492,23
Avena	17,12	32,36	186,33	301,79	680,51	1.439,01	606,87	403,32	3.667,31
Granoturco	1,01	1,97	11,29	6,99	14,93	27,70	12,82	0,07	76,78
Riso	-	-	-	-	-	-	-	-	-
Sorgo	0,40	1,55	-	-	-	-	-	-	1,95
Altri cereali	-	0,26	-	15,61	22,49	142,34	21,09	136,65	338,44
Legumi secchi	7,99	16,47	82,79	168,19	213,03	440,19	184,08	87,12	1.199,86
Patata	0,59	1,95	8,20	7,05	6,15	2,45	-	21,00	47,39
Barbabietola da zucchero	-	-	10,75	99,11	143,17	374,21	175,34	156,20	958,78
Piante sarchiate da foraggio	0,06	-	-	-	-	11,73	12,85	-	24,64
Piante industriali	4,40	15,08	132,46	360,76	828,69	1.153,67	381,29	251,41	3.127,76
Tabacco	-	-	-	2,54	8,59	17,13	2,50	-	30,76
Luppolo	-	1,00	2,50	7,33	2,50	-	6,91	-	20,24
Cotone	-	-	-	-	-	-	-	-	-
Lino	-	-	-	-	-	-	-	-	-
Canapa	-	-	-	-	-	-	-	-	-
Piante da semi oleosi	4,40	14,08	129,86	342,51	815,07	1.114,55	366,04	251,41	3.037,92
Colza e ravizzone	-	-	-	7,40	10,55	19,50	13,77	-	51,22
Girasole	4,40	13,39	129,86	335,11	794,94	1.091,13	352,27	251,41	2.972,51
Soia	-	0,69	-	-	9,58	-	-	-	10,27
Altre piante da semi oleosi	-	-	-	-	-	3,92	-	-	3,92
Piante aromatiche, medicinali e da condimento	-	-	0,10	-	2,53	1,39	-	-	4,02
Altre piante industriali	-	-	-	8,38	-	20,60	5,84	-	34,82
Ortive	25,76	38,69	91,72	372,55	659,58	1.386,36	555,61	414,42	3.544,69
In piena aria	25,41	38,04	90,87	372,55	658,18	1.374,81	555,61	414,42	3.529,89
In coltivazioni di pieno campo	22,31	33,04	79,34	328,99	607,22	1.268,19	499,02	414,42	3.252,53
Pomodoro da mensa	1,93	4,15	9,84	37,21	30,68	37,09	19,83	25,00	165,73
Pomodoro da industria	1,61	5,13	23,83	162,94	403,86	922,14	378,03	326,10	2.223,64
Altre ortive	18,77	23,76	45,67	128,84	172,68	308,96	101,16	63,32	863,16
In orti stabili o industriali	3,10	5,00	11,53	43,56	50,96	106,62	56,59	-	277,36
Pomodoro da mensa	0,31	-	1,00	1,90	18,50	0,20	-	-	21,91
Altre ortive	2,79	5,00	10,53	41,66	32,46	106,42	56,59	-	255,45
Protette	0,35	0,65	0,85	-	1,40	11,55	-	-	14,80
In serra	0,35	0,65	0,85	-	1,40	11,55	-	-	14,80
Pomodoro da mensa	0,35	0,65	0,60	-	1,10	-	-	-	2,70
Altre ortive	-	-	0,25	-	0,30	11,55	-	-	12,10
In tunnel, campane, ecc.	-	-	-	-	-	-	-	-	-
Fiori e piante ornamentali	-	-	-	2,62	-	-	-	1,00	3,62
In piena aria	-	-	-	-	-	-	-	-	-
Protetti	-	-	-	-	-	-	-	-	-
In serra	-	-	-	2,62	-	-	-	1,00	3,62
In tunnel, campane, ecc.	-	-	-	-	-	-	-	-	-
Piantine	-	-	-	-	1,38	14,30	1,00	0,68	17,36
Orticole	-	-	-	-	1,38	1,30	1,00	0,68	4,36
Floricole ed ornamentali	-	-	-	-	-	-	-	-	-
Altre piantine	-	-	-	-	-	13,00	-	-	13,00
Foraggiere avvicendate	2,95	20,91	95,10	164,06	338,59	1.089,14	592,49	432,86	2.736,10
Prati avvicendati	0,54	6,64	21,05	50,42	95,17	316,53	257,60	185,58	933,53
Erba medica	0,50	2,19	17,82	31,72	48,02	188,35	79,71	40,70	409,01
Altri prati avvicendati	0,04	4,45	3,23	18,70	47,15	128,18	177,89	144,88	524,52
Erbai	2,41	14,27	74,05	113,64	243,42	772,61	334,89	247,28	1.802,57
Granoturco in erba	-	-	-	1,50	10,91	18,62	0,80	32,38	64,21
Granoturco a maturazione cerosa	-	-	-	0,35	2,20	1,10	-	-	3,65
Altri erbai monofiti di cereali	1,13	6,93	24,19	33,55	42,25	219,47	40,94	10,00	378,46
Altri erbai	1,28	7,34	49,86	78,24	188,06	533,42	293,15	204,90	1.356,25
Sementi	-	1,37	0,70	9,64	5,14	49,03	28,00	-	93,88
Terreni a riposo	52,95	99,87	286,87	451,66	591,43	1.230,90	1.408,36	1.553,00	5.675,04

Tavola 2.11 segue - Aziende con seminativi e relativa superficie investita per classe di superficie agricola utilizzata (SAU) e principali coltivazioni praticate (superficie in ettari) - PIANURA

COLTIVAZIONI	CLASSI DI SUPERFICIE AGRICOLA UTILIZZATA								Totale
	Meno di 1	1 -- 2	2 -- 5	5 -- 10	10 -- 20	20 -- 50	50 -- 100	100 ed oltre	
	SUPERFICIE INVESTITA								
SEMINATIVI	1.018,28	3.258,42	12.333,96	29.749,59	39.617,75	61.088,49	33.347,98	40.837,88	221.252,35
Cereali	463,73	2.299,81	10.162,51	24.788,76	32.221,31	48.891,76	24.764,87	28.794,13	172.386,88
Frumento tenero e spelta	24,30	112,08	303,09	768,98	974,58	1.370,10	822,69	673,27	5.049,09
Frumento duro	429,26	2.165,40	9.747,39	23.780,74	30.628,00	46.397,15	23.041,80	25.650,73	161.840,47
Segale	0,38	3,40	3,83	7,41	51,07	60,01	-	-	126,10
Orzo	6,69	16,09	41,31	84,29	197,49	407,30	391,10	1.338,00	2.482,27
Avena	1,45	0,50	61,33	126,90	346,01	588,69	455,88	1.069,61	2.650,37
Granoturco	1,65	1,94	0,45	19,04	16,12	39,20	42,00	62,52	182,92
Riso	-	-	-	-	-	-	-	-	-
Sorgo	-	-	-	-	3,14	0,50	2,00	-	5,64
Altri cereali	-	0,40	5,11	1,40	4,90	28,81	9,40	-	50,02
Legumi secchi	4,46	14,77	40,80	123,16	158,45	387,77	130,16	239,96	1.099,53
Patata	128,70	157,23	139,77	57,02	31,20	60,94	4,00	30,00	608,86
Barbabietola da zucchero	18,74	73,75	364,47	1.259,76	1.825,12	3.181,72	2.034,49	1.181,55	9.939,60
Piante sarchiate da foraggio	-	0,80	2,26	8,85	3,42	6,00	40,93	209,30	271,56
Piante industriali	1,72	12,03	66,02	209,12	505,93	880,16	576,98	907,82	3.159,78
Tabacco	-	-	1,59	3,79	1,00	2,50	-	-	8,88
Luppolo	0,25	-	-	4,17	14,00	2,97	-	-	21,39
Cotone	-	-	-	-	-	-	-	-	-
Lino	-	-	-	-	-	-	-	-	-
Canapa	-	-	-	-	-	-	-	-	-
Piante da semi oleosi	1,47	12,03	64,43	199,66	477,93	863,99	576,98	850,24	3.046,73
Colza e ravizzone	-	1,13	3,00	8,42	12,78	68,09	35,25	80,35	209,02
Girasole	1,47	10,90	61,43	188,36	461,15	795,90	520,91	762,85	2.802,97
Soia	-	-	-	2,88	4,00	-	20,82	7,04	34,74
Altre piante da semi oleosi	-	-	-	-	-	-	-	-	-
Piante aromatiche, medicinali e da condimento	-	-	-	-	13,00	8,70	-	5,44	27,14
Altre piante industriali	-	-	-	1,50	-	2,00	-	52,14	55,64
Ortive	214,71	398,24	928,99	2.142,19	3.213,60	5.018,82	2.763,07	3.551,43	18.231,05
In piena aria	211,32	388,24	907,26	2.117,21	3.203,03	4.995,44	2.757,97	3.512,29	18.092,76
In coltivazioni di pieno campo	151,92	277,20	734,80	1.839,78	2.851,98	4.550,63	2.423,32	3.347,85	16.177,48
Pomodoro da mensa	9,24	9,07	34,42	50,89	110,80	92,60	93,56	27,00	427,58
Pomodoro da industria	7,20	48,06	221,02	815,29	1.633,94	2.990,74	1.720,86	2.337,84	9.774,95
Altre ortive	135,48	220,07	479,36	973,60	1.107,24	1.467,29	608,90	983,01	5.974,95
In orti stabili o industriali	59,40	111,04	172,46	277,43	351,05	444,81	334,65	164,44	1.915,28
Pomodoro da mensa	0,41	4,26	5,96	8,70	6,75	30,21	33,30	-	89,59
Altre ortive	58,99	106,78	166,50	268,73	344,30	414,60	301,35	164,44	1.825,69
Protette	3,39	10,00	21,73	24,98	10,57	23,38	5,10	39,14	138,29
In serra	3,39	10,00	21,73	22,98	10,57	23,38	5,10	39,14	136,29
Pomodoro da mensa	1,68	5,92	8,72	7,80	0,07	0,79	-	7,14	32,12
Altre ortive	1,71	4,08	13,01	15,18	10,50	22,59	5,10	32,00	104,17
In tunnel, campane, ecc.	-	-	-	2,00	-	-	-	-	2,00
Fiori e piante ornamentali	4,53	6,52	21,37	21,65	15,55	5,42	7,00	-	82,04
In piena aria	2,80	3,69	21,12	19,65	1,55	5,42	7,00	-	61,23
Protetti	1,73	2,83	0,25	2,00	14,00	-	-	-	20,81
In serra	1,73	2,83	0,25	1,00	14,00	-	-	-	19,81
In tunnel, campane, ecc.	-	-	-	1,00	-	-	-	-	1,00
Piantine	1,69	3,60	9,44	4,54	11,57	1,00	-	-	31,84
Orticole	1,68	3,48	5,92	3,20	5,96	1,00	-	-	21,24
Floricole ed ornamentali	-	-	3,52	1,34	-	-	-	-	4,86
Altre piantine	0,01	0,12	-	-	5,61	-	-	-	5,74
Foraggiere avvicendate	2,25	13,33	29,52	118,21	281,77	513,17	674,48	2.063,46	3.696,19
Prati avvicendati	0,59	6,64	10,82	43,00	128,23	176,72	296,23	998,47	1.660,70
Erba medica	-	5,36	10,82	35,69	90,11	106,19	148,11	337,79	734,07
Altri prati avvicendati	0,59	1,28	-	7,31	38,12	70,53	148,12	660,68	926,63
Erbai	1,66	6,69	18,70	75,21	153,54	336,45	378,25	1.064,99	2.035,49
Granoturco in erba	-	-	-	-	-	3,17	20,00	-	23,17
Granoturco a maturazione cerosa	-	-	-	-	2,20	3,00	-	2,80	8,00
Altri erbai monofiti di cereali	-	-	-	5,65	53,41	63,24	174,81	278,96	576,07
Altri erbai	1,66	6,69	18,70	69,56	97,93	267,04	183,44	783,23	1.428,25
Sementi	5,77	15,42	11,79	-	8,50	1,18	50,00	40,31	132,97
Terreni a riposo	171,98	262,92	557,02	1.016,33	1.341,33	2.140,55	2.302,00	3.819,92	11.612,05

Tavola 2.12 - Aziende con coltivazioni legnose agrarie e relativa superficie investita per le principali coltivazioni praticate e per classe di superficie agricola utilizzata (SAU) (superficie in ettari)

	CLASSI DI SUPERFICIE AGRICOLA UTILIZZATA								
COLTIVAZIONI	Meno di 1	1 -- 2	2 -- 5	5 -- 10	10 -- 20	20 -- 50	50 -- 100	100 ed oltre	Totale
AZIENDE									
COLTIVAZIONI LEGNOSE AGRARIE	13.742	7.773	8.695	5.777	3.617	2.493	572	249	42.918
Vite	2.773	3.066	3.991	2.537	1.409	854	142	59	14.831
Olivo per la produzione di olive	11.200	5.791		4.800	3.154	2.205	523	229	34.657
Da tavola	118	98	113	102	59	47	19	15	571
Per olio	11.098	5.724	6.697	4.753	3.138	2.189	517	228	34.344
Agrumi	395	173	215	71	39	14	6	4	917
Arancio	326	147	193	63	37	13	4	3	786
Mandarino	30	6	12	5	7	1	2	1	64
Clementina e suoi ibridi	7	1	4	1	4	2	1	-	20
Limone	178	73	95	27	20	5	3	2	403
Altri agrumi	13	3	8	3	2	-	-	-	29
Fruttiferi	1.044	675	747	387	278	212	66	30	3.439
Frutta fresca di origine temperata	551	336	338	192	125	84	23	13	1.662
Melo	68	26	35	28	25	16	6	4	208
Pero	58	37	35	28	17	15	6	2	198
Pesco	300	246	237	123	77	42	11	7	1.043
Nettarina (pesca noce)	11	10	20	9	7	3	2	-	62
Albicocco	61	22	26	25	18	10	3	3	168
Altra frutta	216	83	92	59	42	34	9	7	542
Frutta fresca di origine sub-tropicale	18	11	26	10	21	18	16	3	123
Actinidia (kiwi)	1	1	-	2	2	5	-	1	12
Altra frutta	17	10	26	8	19	13	16	2	111
Frutta a guscio	533	369	428	204	156	122	34	17	1.863
Mandorlo	459	308	329	153	127	107	26	14	1.523
Nocciolo	18	7	20	3	2	2	2	-	54
Castagno	49	48	78	42	15	9	3	1	245
Altra frutta	36	24	41	17	17	7	5	3	150
Vivai	6	5	19	26	9	9	3	4	81
Fruttiferi	1	-	1	2	-	2	1	-	7
Piante ornamentali	-	-	1	2	1	-	-	-	4
Altri	5	5	17	23	8	7	2	4	71
SUPERFICIE INVESTITA									
COLTIVAZIONI LEGNOSE AGRARIE	6.630,11	9.082,73	18.441,71	17.470,83	14.346,02	11.657,45	4.839,89	4.062,22	86.530,96
Vite	1.337,20	3.174,35	7.676,88	7.906,94	5.845,51	4.436,73	805,32	572,38	31.755,31
Olivo per la produzione di olive	4.900,69	5.444,29	9.893,79	8.944,25	7.850,26	6.585,28	3.262,37	3.077,22	49.958,15
Da tavola	44,71	72,85	124,69	150,61	103,47	169,19	144,89	106,07	916,48
Per olio	4.855,98	5.371,44	9.769,10	8.793,64	7.746,79	6.416,09	3.117,48	2.971,15	49.041,67
Agrumi	89,08	55,54	127,84	58,14	44,21	53,46	11,42	68,30	507,99
Arancio	54,70	35,59	79,23	41,59	27,64	36,32	6,32	65,29	346,68
Mandarino	3,15	0,26	3,87	1,82	1,88	0,10	1,30	0,10	12,48
Clementina e suoi ibridi	1,06	0,05	2,32	0,90	0,47	1,30	0,20	-	6,30
Limone	28,64	19,38	39,48	13,36	10,84	15,74	3,60	2,91	133,95
Altri agrumi	1,53	0,26	2,94	0,47	3,38	-	-	-	8,58
Fruttiferi	298,25	399,60	711,23	503,07	575,00	536,97	733,96	328,62	4.086,70
Frutta fresca di origine temperata	165,63	224,00	336,93	257,16	267,61	196,72	249,00	168,42	1.865,47
Melo	5,73	2,86	6,15	5,32	12,68	7,25	1,37	3,90	45,26
Pero	5,92	5,07	5,54	10,36	4,74	5,26	1,67	1,20	39,76
Pesco	120,57	187,87	267,87	164,62	167,02	95,20	102,64	76,99	1.182,78
Nettarina (pesca noce)	4,27	3,95	13,18	9,72	7,00	3,62	53,09	-	94,83
Albicocco	5,88	4,10	5,91	7,74	15,40	5,44	8,84	13,00	66,31
Altra frutta	23,26	20,15	38,28	59,40	60,77	79,95	81,39	73,33	436,53
Frutta fresca di origine sub-tropicale	4,70	3,21	44,28	13,75	76,53	98,42	248,37	58,46	547,72
Actinidia (kiwi)	0,07	0,84	-	3,00	0,78	15,74	-	1,00	21,43
Altra frutta	4,63	2,37	44,28	10,75	75,75	82,68	248,37	57,46	526,29
Frutta a guscio	127,92	172,39	330,02	232,16	230,86	241,83	236,59	101,74	1.673,51
Mandorlo	112,26	145,15	270,83	165,77	194,61	221,14	108,20	55,39	1.273,35
Nocciolo	1,52	1,18	3,17	3,62	1,05	0,60	7,62	-	18,76
Castagno	6,40	14,60	40,38	49,33	19,33	9,64	0,51	4,50	144,69
Altra frutta	7,74	11,46	15,64	13,44	15,87	10,45	120,26	41,85	236,71
Vivai	1,82	3,53	21,22	55,40	22,28	43,50	26,82	15,70	190,27
Fruttiferi	0,22	-	0,30	0,81	-	23,83	0,12	-	25,28
Piante ornamentali	-	-	2,00	4,50	5,55	-	-	-	12,05
Altri	1,60	3,53	18,92	50,09	16,73	19,67	26,70	15,70	152,94

Tavola 2.13 - Aziende con vite e relativa superficie investita per natura della produzione, classe di superficie agricola utilizzata (SAU), forma di conduzione e zona altimetrica (superficie in ettari) - TOTALE

CLASSI DI SAU FORME DI CONDUZIONE	UVA DA VINO				Uva da tavola	Viti non innestate	Viti madri da portinnesto	Barbatelle
	Totale	Totale uva da vino	Per vini DOC e DOCG	Per altri vini				
AZIENDE								
CLASSI DI SAU								
Meno di 1 ettaro	2.774	2.596	21	2.580	195	5	-	2
1 -- 2	3.066	2.933	66	2.875	194	11	-	4
2 -- 3	1.849	1.756	49	1.721	177	8	1	4
3 -- 5	2.142	2.067	90	2.020	209	19	4	7
5 -- 10	2.537	2.473	126	2.415	286	25	5	19
10 -- 20	1.409	1.375	99	1.334	175	16	-	7
20 -- 30	504	498	44	477	47	6	1	3
30 -- 50	350	346	25	328	27	6	2	-
50 -- 100	142	137	19	125	11	1	-	1
100 ed oltre	59	58	14	49	7	-	-	2
TOTALE	14.832	14.239	553	13.924	1.328	97	13	49
FORME DI CONDUZIONE								
Conduzione diretta del coltivatore	14.237	13.673	523	13.375	1.255	93	13	47
Con solo manodopera familiare	7.045	6.718	179	6.599	621	39	5	21
Con manodopera familiare prevalente	5.494	5.310	242	5.187	456	46	7	22
Con manodopera extrafamiliare prevalente	1.698	1.645	102	1.589	178	8	1	4
Conduzione con salariati	594	565	30	548	73	4	-	2
Conduzione a colonia parziaria appoderata	-	-	-	-	-	-	-	-
Altra forma di conduzione	1	1	-	1	-	-	-	-
TOTALE	14.832	14.239	553	13.924	1.328	97	13	49
SUPERFICIE INVESTITA								
CLASSI DI SAU								
Meno di 1 ettaro	1.337,77	1.243,23	8,57	1.234,66	91,02	2,95	-	0,57
1 -- 2	3.176,30	2.986,91	69,56	2.917,35	178,62	8,82	-	1,95
2 -- 3	2.865,71	2.624,37	76,53	2.547,84	226,78	10,12	0,56	3,88
3 -- 5	4.825,59	4.428,41	154,87	4.273,54	364,21	22,99	3,95	6,03
5 -- 10	7.951,17	7.184,35	300,21	6.884,14	684,82	37,77	12,21	32,02
10 -- 20	5.861,24	5.185,52	341,63	4.843,89	628,70	31,29	-	15,73
20 -- 30	2.319,71	2.022,23	163,57	1.858,66	267,00	15,31	3,00	12,17
30 -- 50	2.135,69	1.905,25	103,47	1.801,78	191,44	35,50	3,50	-
50 -- 100	829,02	728,91	86,22	642,69	65,91	10,50	-	23,70
100 ed oltre	586,18	539,34	229,00	310,34	33,04	-	-	13,80
TOTALE	31.888,38	28.848,52	1.533,63	27.314,89	2.731,54	175,25	23,22	109,85
FORME DI CONDUZIONE								
Conduzione diretta del coltivatore	30.186,15	27.434,73	1.431,04	26.003,69	2.476,85	156,25	23,22	95,10
Con solo manodopera familiare	10.324,40	9.299,14	258,77	9.040,37	943,57	49,28	4,89	27,52
Con manodopera familiare prevalente	13.403,02	12.369,94	617,83	11.752,11	905,16	83,28	12,06	32,58
Con manodopera extrafamiliare prevalente	6.458,73	5.765,65	554,44	5.211,21	628,12	23,69	6,27	35,00
Conduzione con salariati	1.701,13	1.412,69	102,59	1.310,10	254,69	19,00	-	14,75
Conduzione a colonia parziaria appoderata	-	-	-	-	-	-	-	-
Altra forma di conduzione	1,10	1,10	-	1,10	-	-	-	-
TOTALE	31.888,38	28.848,52	1.533,63	27.314,89	2.731,54	175,25	23,22	109,85

Tavola 2.13 segue - Aziende con vite e relativa superficie investita per natura della produzione, classe di superficie agricola utilizzata (SAU), forma di conduzione e zona altimetrica (superficie in ettari) - MONTAGNA

CLASSI DI SAU FORME DI CONDUZIONE	Totale	UVA DA VINO			Uva da tavola	Viti non innestate	Viti madri da portinnesto	Barbatelle
		Totale uva da vino	Per vini DOC e DOCG	Per altri vini				
AZIENDE								
CLASSI DI SAU								
Meno di 1 ettaro	136	136	-	136	1	-	-	-
1 -- 2	55	55	-	55	-	-	-	-
2 -- 3	54	54	-	54	-	-	-	-
3 -- 5	71	71	-	71	-	-	-	-
5 -- 10	82	82	-	82	-	-	-	-
10 -- 20	42	42	-	42	-	-	-	-
20 -- 30	17	17	-	17	-	-	-	-
30 -- 50	11	11	-	11	-	-	-	-
50 -- 100	4	4	-	4	-	-	-	-
100 ed oltre	1	1	-	1	-	-	-	-
TOTALE	473	473	-	473	1	-	-	-
FORME DI CONDUZIONE								
Conduzione diretta del coltivatore	410	410	-	410	1	-	-	-
Con solo manodopera familiare	401	401	-	401	1	-	-	-
Con manodopera familiare prevalente	2	2	-	2	-	-	-	-
Con manodopera extrafamiliare prevalente	7	7	-	7	-	-	-	-
Conduzione con salariati	63	63	-	63	-	-	-	-
Conduzione a colonia parziaria appoderata	-	-	-	-	-	-	-	-
Altra forma di conduzione	-	-	-	-	-	-	-	-
TOTALE	473	473	-	473	1	-	-	-
SUPERFICIE INVESTITA								
CLASSI DI SAU								
Meno di 1 ettaro	12,62	12,59	-	12,59	0,03	-	-	-
1 -- 2	10,22	10,22	-	10,22	-	-	-	-
2 -- 3	9,31	9,31	-	9,31	-	-	-	-
3 -- 5	16,75	16,75	-	16,75	-	-	-	-
5 -- 10	22,10	22,10	-	22,10	-	-	-	-
10 -- 20	11,39	11,39	-	11,39	-	-	-	-
20 -- 30	4,20	4,20	-	4,20	-	-	-	-
30 -- 50	5,92	5,92	-	5,92	-	-	-	-
50 -- 100	0,53	0,53	-	0,53	-	-	-	-
100 ed oltre	0,10	0,10	-	0,10	-	-	-	-
TOTALE	93,14	93,11	-	93,11	0,03	-	-	-
FORME DI CONDUZIONE								
Conduzione diretta del coltivatore	78,67	78,64	-	78,64	0,03	-	-	-
Con solo manodopera familiare	74,79	74,76	-	74,76	0,03	-	-	-
Con manodopera familiare prevalente	0,56	0,56	-	0,56	-	-	-	-
Con manodopera extrafamiliare prevalente	3,32	3,32	-	3,32	-	-	-	-
Conduzione con salariati	14,47	14,47	-	14,47	-	-	-	-
Conduzione a colonia parziaria appoderata	-	-	-	-	-	-	-	-
Altra forma di conduzione	-	-	-	-	-	-	-	-
TOTALE	93,14	93,11	-	93,11	0,03	-	-	-

Tavola 2.13 segue - Aziende con vite e relativa superficie investita per natura della produzione, classe di superficie agricola utilizzata (SAU), forma di conduzione e zona altimetrica (superficie in ettari) - COLLINA

CLASSI DI SAU FORME DI CONDUZIONE	Totale	UVA DA VINO			Uva da tavola	Viti non innestate	Viti madri da portinnesto	Barbatelle
		Totale uva da vino	Per vini DOC e DOCG	Per altri vini				
AZIENDE								
CLASSI DI SAU								
Meno di 1 ettaro	184	183	1	182	2	-	-	-
1 -- 2	140	139	2	137	2	-	-	-
2 -- 3	108	106	3	103	6	-	-	-
3 -- 5	123	122	-	122	2	-	-	-
5 -- 10	254	254	6	248	3	2	1	1
10 -- 20	239	237	4	233	6	-	-	-
20 -- 30	102	102	4	100	3	-	-	-
30 -- 50	86	86	-	86	-	-	-	-
50 -- 100	22	20	2	19	3	-	-	-
100 ed oltre	12	12	-	12	1	-	-	-
TOTALE	1.270	1.261	22	1.242	28	2	1	1
FORME DI CONDUZIONE								
Conduzione diretta del coltivatore	1.201	1.193	21	1.175	24	2	1	1
Con solo manodopera familiare	876	870	17	855	18	2	1	1
Con manodopera familiare prevalente	241	239	2	238	5	-	-	-
Con manodopera extrafamiliare prevalente	84	84	2	82	1	-	-	-
Conduzione con salariati	69	68	1	67	4	-	-	-
Conduzione a colonia parziaria appoderata	-	-	-	-	-	-	-	-
Altra forma di conduzione	-	-	-	-	-	-	-	-
TOTALE	1.270	1.261	22	1.242	28	2	1	1
SUPERFICIE INVESTITA								
CLASSI DI SAU								
Meno di 1 ettaro	30,31	30,25	0,08	30,17	0,06	-	-	-
1 -- 2	34,79	34,19	0,31	33,88	0,60	-	-	-
2 -- 3	34,44	33,82	0,96	32,86	0,62	-	-	-
3 -- 5	49,31	46,23	-	46,23	3,08	-	-	-
5 -- 10	161,82	157,97	6,84	151,13	1,35	1,40	0,75	0,35
10 -- 20	181,18	173,07	4,40	168,67	8,11	-	-	-
20 -- 30	111,03	79,08	6,84	72,24	31,95	-	-	-
30 -- 50	91,99	91,99	-	91,99	-	-	-	-
50 -- 100	66,49	54,82	0,78	54,04	11,67	-	-	-
100 ed oltre	16,18	16,08	-	16,08	0,10	-	-	-
TOTALE	777,54	717,50	20,21	697,29	57,54	1,40	0,75	0,35
FORME DI CONDUZIONE								
Conduzione diretta del coltivatore	674,16	627,86	19,40	608,46	43,80	1,40	0,75	0,35
Con solo manodopera familiare	430,35	418,81	18,01	400,80	9,04	1,40	0,75	0,35
Con manodopera familiare prevalente	163,11	152,85	0,78	152,07	10,26	-	-	-
Con manodopera extrafamiliare prevalente	80,70	56,20	0,61	55,59	24,50	-	-	-
Conduzione con salariati	103,38	89,64	0,81	88,83	13,74	-	-	-
Conduzione a colonia parziaria appoderata	-	-	-	-	-	-	-	-
Altra forma di conduzione	-	-	-	-	-	-	-	-
TOTALE	777,54	717,50	20,21	697,29	57,54	1,40	0,75	0,35

Tavola 2.13 segue - Aziende con vite e relativa superficie investita per natura della produzione, classe di superficie agricola utilizzata (SAU), forma di conduzione e zona altimetrica (superficie in ettari) - PIANURA

CLASSI DI SAU FORME DI CONDUZIONE	Totale	UVA DA VINO			Uva da tavola	Viti non innestate	Viti madri da portinnesto	Barbatelle
		Totale uva da vino	Per vini DOC e DOCG	Per altri vini				
AZIENDE								
CLASSI DI SAU								
Meno di 1 ettaro	2.454	2.277	20	2.262	192	5	-	2
1 -- 2	2.871	2.739	64	2.683	192	11	-	4
2 -- 3	1.687	1.596	46	1.564	171	8	1	4
3 -- 5	1.948	1.874	90	1.827	207	19	4	7
5 -- 10	2.201	2.137	120	2.085	283	23	4	18
10 -- 20	1.128	1.096	95	1.059	169	16	-	7
20 -- 30	385	379	40	360	44	6	1	3
30 -- 50	253	249	25	231	27	6	2	-
50 -- 100	116	113	17	102	8	1	-	1
100 ed oltre	46	45	14	36	6	-	-	2
TOTALE	13.089	12.505	531	12.209	1.299	95	12	48
FORME DI CONDUZIONE								
Conduzione diretta del coltivatore	12.626	12.070	502	11.790	1.230	91	12	46
Con solo manodopera familiare	5.768	5.447	162	5.343	602	37	4	20
Con manodopera familiare prevalente	5.251	5.069	240	4.947	451	46	7	22
Con manodopera extrafamiliare prevalente	1.607	1.554	100	1.500	177	8	1	4
Conduzione con salariati	462	434	29	418	69	4	-	2
Conduzione a colonia parziaria appoderata	-	-	-	-	-	-	-	-
Altra forma di conduzione	1	1	-	1	-	-	-	-
TOTALE	13.089	12.505	531	12.209	1.299	95	12	48
SUPERFICIE INVESTITA								
CLASSI DI SAU								
Meno di 1 ettaro	1.294,84	1.200,39	8,49	1.191,90	90,93	2,95	-	0,57
1 -- 2	3.131,29	2.942,50	69,25	2.873,25	178,02	8,82	-	1,95
2 -- 3	2.821,96	2.581,24	75,57	2.505,67	226,16	10,12	0,56	3,88
3 -- 5	4.759,53	4.365,43	154,87	4.210,56	361,13	22,99	3,95	6,03
5 -- 10	7.767,25	7.004,28	293,37	6.710,91	683,47	36,37	11,46	31,67
10 -- 20	5.668,67	5.001,06	337,23	4.663,83	620,59	31,29	-	15,73
20 -- 30	2.204,48	1.938,95	156,73	1.782,22	235,05	15,31	3,00	12,17
30 -- 50	2.037,78	1.807,34	103,47	1.703,87	191,44	35,50	3,50	-
50 -- 100	762,00	673,56	85,44	588,12	54,24	10,50	-	23,70
100 ed oltre	569,90	523,16	229,00	294,16	32,94	-	-	13,80
TOTALE	31.017,70	28.037,91	1.513,42	26.524,49	2.673,97	173,85	22,47	109,50
FORME DI CONDUZIONE								
Conduzione diretta del coltivatore	29.433,32	26.728,23	1.411,64	25.316,59	2.433,02	154,85	22,47	94,75
Con solo manodopera familiare	9.819,26	8.805,57	240,76	8.564,81	934,50	47,88	4,14	27,17
Con manodopera familiare prevalente	13.239,35	12.216,53	617,05	11.599,48	894,90	83,28	12,06	32,58
Con manodopera extrafamiliare prevalente	6.374,71	5.706,13	553,83	5.152,30	603,62	23,69	6,27	35,00
Conduzione con salariati	1.583,28	1.308,58	101,78	1.206,80	240,95	19,00	-	14,75
Conduzione a colonia parziaria appoderata	-	-	-	-	-	-	-	-
Altra forma di conduzione	1,10	1,10	-	1,10	-	-	-	-
TOTALE	31.017,70	28.037,91	1.513,42	26.524,49	2.673,97	173,85	22,47	109,50

Tavola 2.14 - Aziende con vite e relativa superficie investita per natura della produzione e classe di superficie investita a vite
(superficie in ettari)

CLASSI DI SUPERFICIE A VITE	Totale	UVA DA VINO			Uva da tavola	Viti non innestate	Viti madri da portinnesto	Barbatelle
		Totale uva da vino	Per vini DOC e DOCG	Per altri vini				
AZIENDE								
Meno di 0,20	1.018	994	9	995	49	1	-	1
0,20 -- 0,30	675	661	14	670	31	3	-	1
0,30 -- 0,50	1.322	1.247	18	1.270	113	8	1	6
0,50 -- 1	3.043	2.892	80	2.925	295	24	5	9
1 -- 2	3.697	3.550	175	3.590	372	33	2	15
2 -- 3	1.887	1.805	105	1.755	210	13	3	10
3 -- 5	1.686	1.637	93	1.549	146	8	1	3
5 -- 10	1.156	1.121	44	934	84	5	1	3
10 ed oltre	348	332	15	236	28	2	-	1
TOTALE	14.832	14.239	553	13.924	1.328	97	13	49
SUPERFICIE INVESTITA								
Meno di 0,20	112,77	110,64	1,19	109,45	4,95	0,01	-	0,19
0,20 -- 0,30	157,47	159,28	3,23	156,05	7,18	0,62	-	0,27
0,30 -- 0,50	486,64	473,83	6,40	467,43	42,45	2,98	0,30	2,35
0,50 -- 1	2.058,32	2.033,24	53,26	1.979,98	201,03	16,44	3,22	6,66
1 -- 2	5.020,41	5.086,29	232,19	4.854,10	480,26	41,27	3,41	21,27
2 -- 3	4.465,80	4.379,10	242,75	4.136,35	476,08	29,81	7,02	22,64
3 -- 5	6.279,89	6.079,04	328,64	5.750,40	532,43	26,96	3,00	11,02
5 -- 10	7.681,98	6.436,34	292,33	6.144,01	559,83	34,66	6,27	21,75
10 ed oltre	5.625,10	4.090,76	373,64	3.717,12	427,33	22,50	-	23,70
TOTALE	31.888,38	28.848,52	1.533,63	27.314,89	2.731,54	175,25	23,22	109,85

Tavola 2.15 - Aziende con vite e relativa superficie investita per classe di superficie investita a vite, classe di superficie agricola utilizzata (SAU) e forma di conduzione (superficie in ettari)

CLASSI DI SAU	CLASSI DI SUPERFICIE INVESTITA A VITE									Totale
FORME DI CONDUZIONE	Meno di 0,20	0,20 -- 0,30	0,30 -- 0,50	0,50 -- 1	1 -- 2	2 -- 3	3 -- 5	5 -- 10	10 ed oltre	
AZIENDE										
CLASSI DI SAU										
Meno di 1 ettaro	415	222	687	1.450	-	-	-	-	-	2.774
1 -- 2	151	88	179	743	1.905	-	-	-	-	3.066
2 -- 3	98	54	78	234	629	756	-	-	-	1.849
3 -- 5	78	61	95	192	441	513	762	-	-	2.142
5 -- 10	123	113	119	181	407	358	583	653	-	2.537
10 -- 20	90	83	87	124	180	151	198	335	161	1.409
20 -- 30	30	28	35	55	62	55	78	83	78	504
30 -- 50	22	20	28	41	45	38	33	56	67	350
50 -- 100	8	5	11	14	17	15	22	24	26	142
100 ed oltre	3	1	3	9	11	1	10	5	16	59
TOTALE	1.018	675	1.322	3.043	3.697	1.887	1.686	1.156	348	14.832
FORME DI CONDUZIONE										
Conduzione diretta del coltivatore	942	639	1.256	2.925	3.603	1.831	1.615	1.118	308	14.237
Con solo manodopera familiare	778	482	850	1.643	1.564	769	604	316	39	7.045
Con manodopera familiare prevalente	121	110	303	1.013	1.620	853	786	566	122	5.494
Con manodopera extrafamiliare prevalente	43	47	103	269	419	209	225	236	147	1.698
Conduzione con salariati	76	36	66	118	93	56	71	38	40	594
Altra forma di conduzione	-	-	-	-	1	-	-	-	-	1
TOTALE	1.018	675	1.322	3.043	3.697	1.887	1.686	1.156	348	14.832
SUPERFICIE INVESTITA										
CLASSI DI SAU										
Meno di 1 ettaro	43,21	52,58	254,41	987,57	-	-	-	-	-	1.337,77
1 -- 2	16,07	20,87	67,45	509,53	2.562,38	-	-	-	-	3.176,30
2 -- 3	11,24	12,27	28,15	161,90	868,28	1.783,87	-	-	-	2.865,71
3 -- 5	9,46	13,79	34,66	130,00	615,17	1.242,85	2.779,66	-	-	4.825,59
5 -- 10	14,69	26,46	43,13	117,36	558,66	834,94	2.226,32	4.129,61	-	7.951,17
10 -- 20	10,70	19,22	31,37	78,57	236,74	349,45	746,00	2.362,71	2.026,48	5.861,24
20 -- 30	3,78	6,23	12,38	34,25	83,04	126,48	290,93	586,57	1.176,05	2.319,71
30 -- 50	2,64	4,60	9,94	24,65	60,28	91,66	120,13	397,62	1.424,17	2.135,69
50 -- 100	0,76	1,20	4,07	8,81	21,27	34,25	80,52	168,22	509,92	829,02
100 ed oltre	0,22	0,25	1,08	5,68	14,59	2,30	36,33	37,25	488,48	586,18
TOTALE	112,77	157,47	486,64	2.058,32	5.020,41	4.465,80	6.279,89	7.681,98	5.625,10	31.888,38
FORME DI CONDUZIONE										
Conduzione diretta del coltivatore	102,88	149,09	462,47	1.980,63	4.894,89	4.331,83	6.014,17	7.407,72	4.842,47	30.186,15
Con solo manodopera familiare	83,80	112,05	309,55	1.102,07	2.098,57	1.807,88	2.236,76	2.050,16	523,56	10.324,40
Con manodopera familiare prevalente	14,41	25,88	114,15	690,46	2.220,32	2.030,78	2.925,27	3.744,62	1.637,13	13.403,02
Con manodopera extrafamiliare prevalente	4,67	11,16	38,77	188,10	576,00	493,17	852,14	1.612,94	2.681,78	6.458,73
Conduzione con salariati	9,89	8,38	24,17	77,69	124,42	133,97	265,72	274,26	782,63	1.701,13
Altra forma di conduzione	-	-	-	-	1,10	-	-	-	-	1,10
TOTALE	112,77	157,47	486,64	2.058,32	5.020,41	4.465,80	6.279,89	7.681,98	5.625,10	31.888,38

Tavola 2.16 - Aziende con vite e relativa superficie investita per natura della produzione, età delle viti e tipo di vitigno
(superficie in ettari) - **AZIENDE**

NATURA DELLE PRODUZIONI VITIGNI	ETÀ DELLE VITI (anni)						Totale
	Meno di 3	3 -- 6	6 -- 10	10 -- 20	20 -- 30	30 ed oltre	
UVA DA VINO	715	1.278	1.922	5.985	5.028	2.073	14.239
2501999 per vini DOC e DOCG	24	23	42	239	228	39	553
2501001 ABBUOTO	-	-	-	1	-	-	1
2501002 AGLIANICO N.	-	-	-	1	-	-	1
2501003 AGLIANICONE N.	-	-	-	1	-	-	1
2501004 ALBANA B.	-	-	-	1	-	-	1
2501008 ALBAROLA B.	-	-	-	1	-	-	1
2501016 ASPRINIO BIANCO B.	-	-	-	-	1	-	1
2501018 AVARENGO N.	-	-	-	-	1	-	1
2501020 BARBERA BIANCA B.	-	-	-	-	1	-	1
2501029 BIANCOLELLA B.	-	-	-	-	2	-	2
2501030 BIANCONE B.	-	-	-	-	-	1	1
2501032 BOMBINO BIANCO B.	6	8	12	97	105	18	242
2501033 BOMBINO NERO N.	1	-	1	1	2	-	5
2501043 CABERNET SAUVIGNON N.	1	-	-	-	-	-	1
2501044 CADDIU N.	-	-	-	2	-	-	2
2501050 CANINA NERA N.	-	-	-	5	1	-	6
2501052 CARICAGIOLA N.	-	-	-	1	-	-	1
2501298 CHARDONNAY B.	-	-	1	1	-	-	2
2501062 CILIEGIOLO N.	1	-	-	1	2	-	4
2501272 COVE' B.	-	1	-	12	9	2	23
2501092 GARGANEGA B.	-	-	-	1	-	1	2
2501105 GUARDAVALLE B.	-	-	-	-	1	-	1
2501110 INCROCIO TERZI N.1 N.	1	-	-	-	-	-	1
2501113 LAMBRUSCA DI ALESSANDRIA N.	1	1	-	1	2	1	5
2501114 LAMBRUSCO A FOGLIA FRASTAGLIATA N.	-	-	-	1	-	-	1
2501120 LAMBRUSCO SALAMINO N.	1	-	-	-	-	-	1
2501121 LAMBRUSCO VIADANESE N.	-	-	-	1	-	-	1
2501125 MAGLIOCCO CANINO N.	-	-	1	-	-	-	1
2501129 MALVASIA BIANCA B.	2	1	2	35	26	2	68
2501130 MALVASIA BIANCA DI BASILICATA	-	-	-	1	-	2	3
2501131 MALVASIA BIANCA DI CANDIA B.	1	-	1	6	6	3	17
2501132 MALVASIA BIANCA LUNGA B.	2	1	2	6	8	1	19
2501133 MALVASIA DEL LAZIO B.	-	-	-	-	1	1	2
2501279 MALVASIA DI CANDIA AROMATICA B.	-	-	-	1	-	-	1
2501128 MALVASIA N.	-	-	-	4	2	-	6
2501139 MALVASIA NERA DI BASILICATA N.	-	-	1	1	-	1	3
2501141 MALVASIA NERA DI LECCE N.	-	-	-	2	-	-	2
2501142 MAMMOLO N.	-	-	-	1	2	-	3
2501299 MANZONI BIANCO B.	-	-	-	-	1	-	1
2501144 MARZEMINO N.	-	-	-	-	1	-	1
2501146 MERLOT N.	1	-	-	-	-	-	1
2501150 MONTEPULCIANO N.	11	4	21	83	117	10	245
2501151 MONTONICO BIANCO B.	-	-	-	1	-	-	1
2501152 MONTÙ B.	-	-	-	1	-	-	1
2501153 MOSCATO BIANCO B.	-	-	-	1	-	-	1
2501162 NEGRETTO N.	-	-	-	-	1	-	1
2501330 PELAVERGA PICCOLO N.	1	-	-	-	-	-	1
2501322 PICULIT-NERI N.	-	1	-	2	-	-	3
2501300 PIGNOLETTO B.	-	-	-	1	2	1	3
2501195 PINOT NERO N.	-	-	1	-	-	-	1
2501199 PRIMITIVO N.	-	-	-	1	-	-	1
2501341 REGINA B.	-	-	-	1	-	-	1
2501209 RIESLING ITALICO B.	-	-	-	1	-	-	1
2501217 SAGRANTINO N.	-	-	-	1	-	-	1
2501218 SANGIOVESE N.	2	1	2	14	24	4	47
2501229 SUSUMANIELLO N.	-	-	-	4	-	1	5
2501332 TREBBIANO ABRUZZESE B.	1	5	6	30	27	9	77
2501239 TREBBIANO DI SOAVE B.	-	-	-	-	1	-	1
2501240 TREBBIANO GIALLO B.	-	-	2	-	-	-	2
2501242 TREBBIANO ROMAGNOLO B.	1	-	1	1	3	-	5
2501244 TREBBIANO TOSCANO B.	3	7	12	86	95	10	208
2501600 UVA DI ALTRO COLORE	-	-	-	7	-	-	7
2501247 UVA DI TROIA N.	1	1	1	16	13	-	32
2501250 VELTLINER B.	1	-	-	-	-	-	1
2501252 VERDECA B.	-	-	-	2	-	2	4
2502999 per altri vini	693	1.260	1.886	5.825	4.855	2.041	13.924
2502001 ABBUOTO	-	-	3	9	4	4	20
2502266 AGLIANICO DEL VULTURE N.	-	3	2	-	3	-	8
2502002 AGLIANICO N.	1	-	1	9	11	72	94
2502003 AGLIANICONE N.	-	-	-	-	3	-	3
2502004 ALBANA B.	-	-	-	1	2	-	3
2502006 ALBARANZEULI BIANCO B.	-	-	-	-	1	-	1

Tavola 2.16 - Aziende con vite e relativa superficie investita per natura della produzione, età delle viti e tipo di vitigno
(superficie in ettari) - **AZIENDE**

NATURA DELLE PRODUZIONI VITIGNI		ETÀ DELLE VITI (anni)						Totale
		Meno di 3	3 -- 6	6 -- 10	10 -- 20	20 -- 30	30 ed oltre	
2502008	ALBAROLA B.	3	13	23	81	32	19	166
2502267	ALBAROSSA N.	-	-	-	-	1	1	2
2502009	ALEATICO N.	-	-	4	1	-	5	10
2502011	ALICANTE BOUSCHET N.	-	-	-	1	-	-	1
2502010	ALICANTE N.	2	3	-	1	-	-	6
2502012	ANCELOTTO N.	-	-	-	-	1	-	1
2502013	ANSONICA B.	-	1	-	5	1	-	7
2502014	ARNEIS B.	-	-	-	-	1	-	1
2502015	ARVESINIADU B.	-	1	-	-	1	2	4
2502016	ASPRINIO BIANCO B.	-	-	-	-	-	1	1
2502017	AVANÀ N.	-	-	-	-	2	-	2
2502018	AVARENGO N.	7	16	17	57	60	30	178
2502020	BARBERA BIANCA B.	-	1	1	3	-	-	5
2502019	BARBERA N.	2	5	4	16	18	21	66
2502021	BARBERA SARDA N.	-	-	-	1	-	1	2
2502022	BARSAGLINA N.	-	-	1	-	-	-	1
2502023	BELLONE	-	-	-	2	1	1	4
2502024	BERVEDINO B.	4	5	2	6	5	2	24
2502025	BIANCAME B.	1	1	2	5	16	7	28
2502026	BIANCHETTA GENOVESE B.	-	-	1	-	-	-	1
2502028	BIANCO D'ALESSANO B.	-	1	-	2	-	-	3
2502029	BIANCOLELLA B.	-	-	-	1	2	-	3
2502030	BIANCONE B.	-	-	-	1	1	-	2
2502032	BOMBINO BIANCO B.	23	77	116	574	697	250	1.696
2502033	BOMBINO NERO N.	1	3	3	9	6	2	23
2502034	BONAMICO N.	-	-	-	1	2	-	3
2502038	BOVALE N.	-	-	-	-	3	-	3
2502039	BRACCIOLA NERA N.	-	-	-	1	1	1	3
2502040	BRACHETTO N.	1	1	2	4	2	-	7
2502268	BRIC N.	-	-	-	1	1	3	5
2502042	CABERNET FRANC N.	3	1	6	6	-	-	16
2502043	CABERNET SAUVIGNON N.	7	3	-	-	1	-	11
2502044	CADDIU N.	5	8	11	54	28	11	113
2502047	CALORIA N.	-	1	-	-	-	2	3
2502048	CANAIOLO BIANCO B.	-	2	1	1	2	2	7
2502314	CANAIOLO ROSA Rs.	-	-	-	2	-	1	3
2502050	CANINA NERA N.	-	-	2	-	1	-	3
2502052	CARICAGIOLA N.	-	-	1	-	3	-	4
2502053	CARICA L'ASINO B.	-	-	-	-	1	-	1
2502054	CARIGNANO N.	-	-	-	1	-	-	1
2502056	CASTIGLIONE N.	-	-	-	-	-	2	2
2502058	CATARRATTO BIANCO COMUNE B.	1	1	1	3	-	-	4
2502059	CATARRATTO BIANCO LUCIDO B.	-	-	1	-	-	-	1
2502298	CHARDONNAY B.	-	1	5	8	3	-	16
2502062	CILIEGIOLO N.	6	23	23	79	100	40	265
2502064	COCOCCIOLA B.	6	25	51	194	162	97	476
2502065	CODA DI VOLPE BIANCA B.	-	-	-	1	-	1	2
2502066	COLOMBANA NERA N.	-	-	-	-	1	-	1
2502068	CORINTO NERO N.	-	-	-	1	-	1	2
2502450	CORINTO NERO N.	-	-	1	-	-	-	1
2502071	CROATINA N.	-	-	1	2	-	-	3
2502075	DOUX D'ENRY N.	1	-	-	-	-	-	1
2502338	ERVI N.	-	-	-	-	1	-	1
2502079	FALANGHINA B.	7	1	1	2	2	-	12
2502081	FIANO B.	-	1	1	-	-	-	2
2502082	FOGLIA TONDA N.	-	-	-	-	2	-	2
2502084	FORTANA N.	-	-	-	-	1	-	1
2502086	FRANCONIA N.	-	-	-	-	1	-	1
2502088	FREISA N.	-	-	-	-	1	-	1
2502090	GAGLIOPPO N.	-	-	-	-	2	2	4
2502092	GARGANEGA B.	5	2	29	101	32	5	171
2502093	GIRÒ N.	-	1	1	-	-	-	2
2502352	GRANOIR N.	-	-	-	-	1	-	1
2502094	GRECANICO DORATO B.	-	-	1	-	-	-	1
2502097	GRECO B.	-	-	2	1	1	-	4
2502098	GRECO BIANCO B.	-	1	1	3	1	-	6
2502099	GRECO NERO N.	1	3	2	11	23	23	61
2502100	GRIGNOLINO N.	-	-	1	-	-	-	1
2502276	INCROCIO BIANCO FEDIT 51 C.S.G. B.	-	-	-	-	-	1	1
2502108	INCROCIO BRUNI 54 B.	-	-	1	-	-	-	1
2502109	INCROCIO MANZONI 2.15 N.	-	-	-	-	-	1	1
2502110	INCROCIO TERZI N.1 N.	-	-	-	-	1	-	1
2502277	INVERNENGA B.	-	-	-	-	1	-	1

Tavola 2.16 - Aziende con vite e relativa superficie investita per natura della produzione, età delle viti e tipo di vitigno
(superficie in ettari) - **AZIENDE**

NATURA DELLE PRODUZIONI VITIGNI		ETÀ DELLE VITI (anni)						Totale
		Meno di 3	3 -- 6	6 -- 10	10 -- 20	20 -- 30	30 ed oltre	
2502278	ITALICA B.	-	-	8	16	5	2	30
2502111	LACRIMA N.	-	-	-	1	-	2	3
2502112	LAGREIN N.	-	-	-	1	-	-	1
2502113	LAMBRUSCA DI ALESSANDRIA N.	38	31	86	209	156	36	547
2502114	LAMBRUSCO A FOGLIA FRASTAGLIATA N.	4	6	5	26	24	3	68
2502115	LAMBRUSCO DI SORBARA N.	4	1	3	4	8	2	22
2502116	LAMBRUSCO GRASPAROSSA N.	3	5	5	16	23	6	58
2502117	LAMBRUSCO MAESTRI N.	15	17	16	43	35	9	130
2502118	LAMBRUSCO MARANI N.	4	7	4	16	15	1	47
2502120	LAMBRUSCO SALAMINO N.	4	3	4	25	25	-	60
2502121	LAMBRUSCO VIADANESE N.	-	1	-	2	-	1	4
2502122	LIVORNESE BIANCA B.	-	-	1	1	-	-	2
2502123	LUMASSINA B.	-	-	1	3	4	1	9
2502124	MACERATINO B.	-	-	-	-	1	-	1
2502125	MAGLIOCCO CANINO N.	-	-	-	5	1	-	6
2502126	MAIOLICA N.	1	-	1	-	-	-	2
2502333	MALBO GENTILE N.	-	1	-	2	1	-	4
2502129	MALVASIA BIANCA B.	11	35	85	367	477	184	1.141
2502130	MALVASIA BIANCA DI BASILICATA	-	2	5	14	12	7	40
2502131	MALVASIA BIANCA DI CANDIA B.	4	14	24	110	75	27	246
2502132	MALVASIA BIANCA LUNGA B.	1	6	9	67	51	28	158
2502133	MALVASIA DEL LAZIO B.	-	-	2	9	3	3	17
2502279	MALVASIA DI CANDIA AROMATICA B.	-	1	4	16	5	5	29
2502134	MALVASIA DI CASORZO N.	-	-	1	1	2	1	4
2502135	MALVASIA DI LIPARI B.	-	-	-	-	1	1	2
2502136	MALVASIA DI SARDEGNA B.	-	-	-	4	-	-	4
2502137	MALVASIA DI SCHIERANO N.	-	1	-	1	-	-	2
2502138	MALVASIA ISTRIANA B.	-	1	-	4	2	-	7
2502128	MALVASIA N.	3	2	10	38	50	44	142
2502139	MALVASIA NERA DI BASILICATA N.	2	2	17	45	17	43	126
2502140	MALVASIA NERA DI BRINDISI N.	3	3	5	20	33	21	84
2502141	MALVASIA NERA DI LECCE N.	-	1	2	4	6	5	18
2502318	MALVASIA ROSA Rs.	-	-	1	2	-	6	9
2502142	MAMMOLO N.	-	-	-	-	1	-	1
2502299	MANZONI BIANCO B.	19	28	40	154	201	112	531
2502319	MARSANNE B.	-	-	-	-	2	1	3
2502143	MARSIGLIANA NERA N.	-	-	-	-	-	2	2
2502144	MARZEMINO N.	-	-	1	5	3	2	11
2502145	MAZZESE N.	-	1	-	-	2	-	3
2502146	MERLOT N.	19	18	6	22	7	3	74
2502147	MINNELLA BIANCA B.	-	-	1	-	-	-	1
2502150	MONTEPULCIANO N.	182	256	313	792	645	295	2.397
2502119	MONTERICCO N.	-	2	-	5	4	-	11
2502151	MONTONICO BIANCO B.	1	-	-	2	3	6	12
2502152	MONTÙ B.	-	-	-	1	-	1	2
2502307	MOSCATELLO SELVATICO B.	-	-	1	2	1	-	4
2502153	MOSCATO BIANCO B.	2	5	14	25	28	28	100
2502308	MOSCATO DI SCANZO N.	-	1	2	5	1	1	10
2502451	MOSCATO DI TERRACINA B.	-	-	-	-	1	-	1
2502154	MOSCATO GIALLO B.	-	-	-	4	2	-	6
2502155	MOSCATO NERO DI ACQUI N.	-	1	1	3	18	4	26
2502156	MOSCATO ROSA Rs.	-	-	-	1	2	-	3
2502158	MÜLLER THURGAU B.	-	-	-	-	2	-	2
2502160	NEBBIOLO N.	-	-	1	-	3	1	5
2502162	NEGRETTO N.	-	-	-	-	1	-	1
2502163	NEGRO AMARO N.	-	-	1	2	-	2	5
2502166	NERETTA CUNESE N.	-	-	-	-	1	-	1
2502170	NIEDDERA N.	-	-	-	-	1	-	1
2502177	ORTRUGO B.	1	-	-	-	1	-	2
2502178	OTTAVIANELLO N.	1	-	-	1	-	-	2
2502180	PASCALE N.	-	-	2	3	-	-	5
2502284	PASSAU N.	-	-	-	1	-	-	1
2502182	PAVANA N.	-	-	-	1	-	-	1
2502330	PELAVERGA PICCOLO N.	-	-	-	2	4	-	4
2502331	PERERA B.	-	-	-	1	-	-	1
2502188	PICOLIT B.	-	-	-	1	-	-	1
2502322	PICULIT-NERI N.	-	-	-	1	6	1	8
2502190	PIGATO B.	-	1	-	1	-	-	2
2502300	PIGNOLETTO B.	34	65	80	353	479	240	1.055
2502192	PINELLA B.	-	-	-	-	1	-	1
2502193	PINOT BIANCO B.	1	1	3	5	3	-	12
2502195	PINOT NERO N.	1	-	1	4	5	-	10
2502311	PRIÉ BLANC B.	-	-	-	-	-	1	1

Tavola 2.16 - Aziende con vite e relativa superficie investita per natura della produzione, età delle viti e tipo di vitigno
(superficie in ettari) - **AZIENDE**

NATURA DELLE PRODUZIONI VITIGNI		ETÀ DELLE VITI (anni)						Totale
		Meno di 3	3 -- 6	6 -- 10	10 -- 20	20 -- 30	30 ed oltre	
2502199	PRIMITIVO N.	1	-	-	2	4	1	8
2502200	PROSECCO B.	-	-	-	2	-	-	2
2502202	PRUNESTA N.	-	-	-	-	-	1	1
2502203	RABOSO PIAVE N.	-	-	-	1	4	-	4
2502204	RABOSO VERONESE N.	2	-	-	-	1	-	3
2502301	REBO N.	-	-	-	1	-	-	1
2502206	REFOSCO NOSTRANO N.	-	-	1	-	-	-	1
2502341	REGINA B.	-	1	12	28	36	12	87
2502452	REGINA B.	-	-	3	6	3	1	13
2502342	REGINA DEI VIGNETI B.	-	-	1	2	-	-	3
2502208	RIBOLLA GIALLA B.	-	1	6	14	5	4	27
2502210	RIESLING B.	-	-	-	4	5	1	10
2502211	ROLLO B.	1	-	-	3	2	-	6
2502212	RONDINELLA N.	1	-	-	4	2	1	8
2502213	ROSSESE N.	-	1	2	1	1	-	4
2502214	ROSSIGNOLA N.	-	3	4	13	8	2	28
2502215	ROSSOLA NERA N.	-	-	-	1	-	-	1
2502216	ROUSSANE B.	-	-	-	2	-	1	3
2502217	SAGRANTINO N.	-	1	1	-	1	-	3
2502218	SANGIOVESE N.	233	473	589	1.687	1.441	489	4.606
2502219	SAN GIUSEPPE NERO N.	-	2	6	32	2	-	41
2502340	SANTA MARIA B.	-	-	-	-	1	-	1
2502221	SAUVIGNON B.	-	-	-	1	-	-	1
2502222	SCHIAVA GENTILE N.	1	3	4	8	4	-	20
2502223	SCHIAVA GRIGIA N.	-	-	-	-	1	1	2
2502289	SCHIAVA GROSSA N.	-	-	-	-	2	-	2
2502454	SCHIAVA GROSSA N.	-	-	-	-	-	1	1
2502224	SCHIAVA N.	21	40	41	77	59	9	236
2502225	SCIASCINOSO N.	-	-	-	1	-	-	1
2502226	SEMIDANO B.	-	-	-	1	-	-	1
2502228	SGAVETTA N.	-	-	-	1	1	-	2
2502280	S. MARTINO N.	-	-	-	1	-	-	1
2502288	S. MICHELE N.	-	-	-	-	2	-	2
2502292	SOPERGA N.	-	-	-	1	-	-	1
2502229	SUSUMANIELLO N.	2	1	4	16	5	12	38
2502230	SYLVANER VERDE B.	-	-	-	1	-	-	1
2502344	TANNAT N.	-	-	-	-	1	-	1
2502293	TAZZELENICHE N.	-	-	-	1	-	-	1
2502345	TEMPRANILLO N.	-	-	-	1	1	-	2
2502232	TEROLDEGO N.	-	-	-	3	3	1	7
2502234	TIMORASSO B.	-	-	-	1	-	-	1
2502235	TOCAI FRIULANO B.	-	-	1	1	-	-	2
2502332	TREBBIANO ABRUZZESE B.	41	68	115	531	596	195	1.484
2502239	TREBBIANO DI SOAVE B.	2	1	6	9	5	7	30
2502240	TREBBIANO GIALLO B.	10	23	26	115	64	16	232
2502241	TREBBIANO MODENESE B.	1	-	4	7	5	1	18
2502242	TREBBIANO ROMAGNOLO B.	3	4	10	22	12	6	55
2502243	TREBBIANO SPOLETINO B.	-	-	1	-	1	-	2
2502244	TREBBIANO TOSCANO B.	130	258	532	1.908	1.259	321	4.162
2502245	TREVISANA NERA N.	-	1	1	2	4	1	8
2502246	TURCA N.	-	-	-	1	-	-	1
2502600	UVA DI ALTRO COLORE	1	1	1	5	1	3	11
2502599	UVA DI COLORE NERO	-	-	-	1	1	-	2
2502247	UVA DI TROIA N.	1	10	17	35	31	14	106
2502248	UVA RARA N.	-	1	1	2	2	-	6
2502249	UVA TOSCA N.	-	1	1	1	-	-	3
2502250	VELTLINER B.	-	1	1	3	2	-	7
2502251	VERDEA B.	-	-	-	1	-	-	1
2502252	VERDECA B.	-	2	4	22	31	11	68
2502253	VERDELLO B.	-	-	-	1	-	-	1
2502337	VERDESE B.	-	-	-	-	1	-	1
2502256	VERDUZZO FRIULANO B.	-	-	1	-	-	-	1
2502259	VERMENTINO NERO N.	-	-	1	-	-	1	2
2502264	VESPOLINA N.	-	-	-	-	1	-	1
2502320	VITOUSKA B.	1	-	-	-	-	-	1
2502343	ZIBIBBO B.	-	1	1	2	1	8	13
2503999	UVA DA TAVOLA	36	129	317	594	251	102	1.328
2503501	ALMERIA B.	-	-	2	1	1	2	6
2503502	ALPHONSE LAVALLÉE N.	-	-	1	-	-	-	1
2503505	ANNAMARIA B.	-	-	1	-	-	-	1
2503559	ARGENTINA RS.	-	-	-	-	-	1	1
2503506	BARESANA B.	-	-	1	2	-	-	3
2503587	BLACK PEARL N.	1	-	1	-	-	-	2

Tavola 2.16 - Aziende con vite e relativa superficie investita per natura della produzione, età delle viti e tipo di vitigno
(superficie in ettari) - **AZIENDE**

NATURA DELLE PRODUZIONI VITIGNI		ETÀ DELLE VITI (anni)						Totale
		Meno di 3	3 -- 6	6 -- 10	10 -- 20	20 -- 30	30 ed oltre	
2503507	CARDINAL N.	3	5	24	45	24	8	107
2503571	CENTENNIAL SEEDLESS B.	-	1	-	-	-	-	1
2503509	CHASSELAS DORATO B.	-	-	-	1	-	-	1
2503534	CLOTILDE PROSPERI B.	-	-	1	-	-	-	1
2503558	CONEGLIANO 218 B.	-	-	-	1	-	-	1
2503578	DAMINA B.	-	-	1	-	-	-	1
2503562	IMPERATRICE RS.	-	-	-	1	-	-	1
2503514	ITALIA B.	14	66	189	387	162	56	850
2503573	KING HUSAINY B.	-	-	-	1	-	-	1
2503540	LACRIMA DI MARIA B.	-	-	2	4	-	-	6
2503515	LATTUARIO NERO N.	-	3	-	5	1	-	9
2503541	LIANA N.	-	-	1	-	1	-	2
2503547	MATILDE B.	1	2	22	36	8	3	72
2503548	MICHELE PALIERI N.	1	1	14	35	8	3	61
2503517	MOSCATO D'AMBURGO N.	-	-	2	5	-	3	10
2503518	MOSCATO DI TERRACINA B.	-	-	1	-	1	-	2
2503577	NOAH B.	-	-	1	-	-	-	1
2503543	PANSE BLANCHE B.	-	-	2	-	1	1	4
2503520	PANSE PRECOCE B.	-	-	1	4	2	1	8
2503521	PERLA DI CSABA B.	-	-	-	-	-	1	1
2503568	PERLON N.	-	-	-	1	-	-	1
2503524	PIZZUTELLO BIANCO B.	-	-	-	1	-	-	1
2503525	PRIMUS B.	2	3	7	10	9	2	32
2503574	RED GLOBE RS.	2	-	1	1	-	1	5
2503452	REGINA B.	-	5	11	15	8	2	41
2503527	REGINA B.	3	9	32	59	34	12	149
2503453	REGINA DEI VIGNETI B.	-	-	-	1	1	-	2
2503528	REGINA DEI VIGNETI B.	-	2	2	-	1	1	6
2503544	S. ANNA DI LIPSIA B.	-	-	-	1	-	-	1
2503529	SCHIAVA GROSSA N.	-	1	2	-	-	-	3
2503554	SUGRAONE B.	1	1	-	3	-	-	3
2503531	SULTANINA BIANCA B.	-	-	1	-	-	-	1
2503500	UVA DI ALTRO COLORE	-	2	4	18	7	8	36
2503499	UVA DI COLORE NERO	1	2	3	21	3	2	31
2503532	VERDEA B.	-	-	-	1	-	-	1
2503575	VICTORIA B.	16	37	39	38	12	3	143

Tavola 2.16 - Aziende con vite e relativa superficie investita per natura della produzione, età delle viti e tipo di vitigno
(superficie in ettari) - SUPERFICIE

NATURA DELLE PRODUZIONI VITIGNI	ETÀ DELLE VITI (anni)						Totale
	Meno di 3	3 -- 6	6 -- 10	10 -- 20	20 -- 30	30 ed oltre	
UVA DA VINO	1.174,63	2.238,20	3.295,95	10.887,42	9.052,64	2.199,68	28.848,52
2501999 per vini DOC e DOCG	41,19	39,05	77,53	573,35	740,59	61,92	1.533,63
2501001 ABBUOTO	-	-	-	0,25	-	-	0,25
2501002 AGLIANICO N.	-	-	-	0,25	-	-	0,25
2501003 AGLIANICONE N.	-	-	-	0,25	-	-	0,25
2501004 ALBANA B.	-	-	-	0,25	-	-	0,25
2501008 ALBAROLA B.	-	-	-	1,24	-	-	1,24
2501016 ASPRINIO BIANCO B.	-	-	-	-	1,08	-	1,08
2501018 AVARENGO N.	-	-	-	-	0,80	-	0,80
2501020 BARBERA BIANCA B.	-	-	-	-	2,26	-	2,26
2501029 BIANCOLELLA B.	-	-	-	-	0,92	-	0,92
2501030 BIANCONE B.	-	-	-	-	-	0,15	0,15
2501032 BOMBINO BIANCO B.	6,92	8,15	14,42	134,83	159,71	17,07	341,10
2501033 BOMBINO NERO N.	0,79	-	0,25	0,30	2,50	-	3,84
2501043 CABERNET SAUVIGNON N.	1,00	-	-	-	-	-	1,00
2501044 CADDIU N.	-	-	-	2,00	-	-	2,00
2501050 CANINA NERA N.	-	-	-	3,22	0,40	-	3,62
2501052 CARICAGIOLA N.	-	-	-	1,80	-	-	1,80
2501298 CHARDONNAY B.	-	-	1,36	1,00	-	-	2,36
2501062 CILIEGIOLO N.	0,50	-	-	0,40	3,90	-	4,80
2501272 COVE' B.	-	0,26	-	19,26	7,18	0,72	27,42
2501092 GARGANEGA B.	-	-	-	1,00	-	0,35	1,35
2501105 GUARDAVALLE B.	-	-	-	-	0,50	-	0,50
2501110 INCROCIO TERZI N.1 N.	0,21	-	-	-	-	-	0,21
2501113 LAMBRUSCA DI ALESSANDRIA N.	1,89	0,80	-	1,60	1,53	0,62	6,44
2501114 LAMBRUSCO A FOGLIA FRASTAGLIATA N.	-	-	-	0,10	-	-	0,10
2501120 LAMBRUSCO SALAMINO N.	0,20	-	-	-	-	-	0,20
2501121 LAMBRUSCO VIADANESE N.	-	-	-	0,28	-	-	0,28
2501125 MAGLIOCCO CANINO N.	-	-	0,55	-	-	-	0,55
2501129 MALVASIA BIANCA B.	0,70	1,25	0,37	32,01	17,48	0,90	52,71
2501130 MALVASIA BIANCA DI BASILICATA	-	-	-	0,62	-	0,55	1,17
2501131 MALVASIA BIANCA DI CANDIA B.	0,05	-	0,66	7,40	10,39	1,92	20,42
2501132 MALVASIA BIANCA LUNGA B.	0,96	0,19	0,89	12,98	6,15	7,44	28,61
2501133 MALVASIA DEL LAZIO B.	-	-	-	-	0,10	0,26	0,36
2501279 MALVASIA DI CANDIA AROMATICA B.	-	-	-	0,18	-	-	0,18
2501128 MALVASIA N.	-	-	-	1,10	1,69	-	2,79
2501139 MALVASIA NERA DI BASILICATA N.	-	-	0,10	0,58	-	0,40	1,08
2501141 MALVASIA NERA DI LECCE N.	-	-	-	0,33	-	-	0,33
2501142 MAMMOLO N.	-	-	-	0,30	0,76	-	1,06
2501299 MANZONI BIANCO B.	-	-	-	-	0,15	-	0,15
2501144 MARZEMINO N.	-	-	-	-	1,00	-	1,00
2501146 MERLOT N.	3,50	-	-	-	-	-	3,50
2501150 MONTEPULCIANO N.	12,17	4,23	27,23	110,63	234,46	4,11	392,83
2501151 MONTONICO BIANCO B.	-	-	-	0,15	-	-	0,15
2501152 MONTÙ B.	-	-	-	5,00	-	-	5,00
2501153 MOSCATO BIANCO B.	-	-	-	0,25	-	-	0,25
2501162 NEGRETTO N.	-	-	-	-	0,70	-	0,70
2501330 PELAVERGA PICCOLO N.	0,50	-	-	-	-	-	0,50
2501322 PICULIT-NERI N.	-	1,90	-	4,60	-	-	6,50
2501300 PIGNOLETTO B.	-	-	-	3,00	2,07	0,67	5,74
2501195 PINOT NERO N.	-	-	1,30	-	-	-	1,30
2501199 PRIMITIVO N.	-	-	-	3,00	-	-	3,00
2501341 REGINA B.	-	-	-	1,50	-	-	1,50
2501209 RIESLING ITALICO B.	-	-	-	0,25	-	-	0,25
2501217 SAGRANTINO N.	-	-	-	2,00	-	-	2,00
2501218 SANGIOVESE N.	2,30	1,30	2,40	13,57	47,61	4,17	71,35
2501229 SUSUMANIELLO N.	-	-	-	4,02	-	0,53	4,55
2501332 TREBBIANO ABRUZZESE B.	0,38	4,88	6,67	35,15	31,60	6,73	85,41
2501239 TREBBIANO DI SOAVE B.	-	-	-	-	0,70	-	0,70
2501240 TREBBIANO GIALLO B.	-	-	0,35	-	-	-	0,35
2501242 TREBBIANO ROMAGNOLO B.	1,25	-	1,45	1,00	1,05	-	4,75
2501244 TREBBIANO TOSCANO B.	5,90	15,43	18,53	143,90	195,12	13,06	391,94
2501600 UVA DI ALTRO COLORE	-	-	-	10,31	-	-	10,31
2501247 UVA DI TROIA N.	0,50	0,66	1,00	8,68	8,78	-	19,62
2501250 VELTLINER B.	1,47	-	-	-	-	-	1,47
2501252 VERDECA B.	-	-	-	2,81	-	2,27	5,08
2502999 per altri vini	1.133,44	2.199,15	3.218,42	10.314,07	8.312,05	2.137,76	27.314,89
2502001 ABBUOTO	-	-	1,05	8,94	3,02	0,76	13,77
2502266 AGLIANICO DEL VULTURE N.	-	2,60	0,86	-	0,73	-	4,19
2502002 AGLIANICO N.	0,01	-	0,25	4,50	5,70	10,39	20,85
2502003 AGLIANICONE N.	-	-	-	-	1,07	-	1,07
2502004 ALBANA B.	-	-	-	0,62	0,23	-	0,85
2502006 ALBARANZEULI BIANCO B.	-	-	-	-	1,23	-	1,23

Tavola 2.16 - Aziende con vite e relativa superficie investita per natura della produzione, età delle viti e tipo di vitigno
(superficie in ettari) - SUPERFICIE

NATURA DELLE PRODUZIONI VITIGNI		ETÀ DELLE VITI (anni)						Totale
		Meno di 3	3 -- 6	6 -- 10	10 -- 20	20 -- 30	30 ed oltre	
2502008	ALBAROLA B.	4,15	14,19	26,79	84,15	50,48	9,17	188,93
2502267	ALBAROSSA N.	-	-	-	-	2,00	0,05	2,05
2502009	ALEATICO N.	-	-	12,37	0,60	-	1,51	14,48
2502011	ALICANTE BOUSCHET N.	-	-	-	1,13	-	-	1,13
2502010	ALICANTE N.	1,30	2,75	-	0,77	-	-	4,82
2502012	ANCELOTTO N.	-	-	-	-	1,63	-	1,63
2502013	ANSONICA B.	-	1,78	-	4,93	0,51	-	7,22
2502014	ARNEIS B.	-	-	-	-	1,44	-	1,44
2502015	ARVESINIADU B.	-	0,50	-	-	0,55	0,59	1,64
2502016	ASPRINIO BIANCO B.	-	-	-	-	-	0,22	0,22
2502017	AVANÀ N.	-	-	-	-	0,37	-	0,37
2502018	AVARENGO N.	14,08	18,07	19,27	91,15	79,42	47,03	269,02
2502020	BARBERA BIANCA B.	-	1,81	2,30	1,95	-	-	6,06
2502019	BARBERA N.	5,00	6,60	2,97	8,73	15,24	7,50	46,04
2502021	BARBERA SARDA N.	-	-	-	0,10	-	0,50	0,60
2502022	BARSAGLINA N.	-	-	0,90	-	-	-	0,90
2502023	BELLONE	-	-	-	1,04	0,50	0,70	2,24
2502024	BERVEDINO B.	4,70	5,03	2,00	5,14	3,44	0,86	21,17
2502025	BIANCAME B.	1,30	4,00	5,16	7,40	30,53	10,71	59,10
2502026	BIANCHETTA GENOVESE B.	-	-	1,15	-	-	-	1,15
2502028	BIANCO D'ALESSANO B.	-	0,50	-	1,28	-	-	1,78
2502029	BIANCOLELLA B.	-	-	-	0,65	0,21	-	0,86
2502030	BIANCONE B.	-	-	-	0,94	0,50	-	1,44
2502032	BOMBINO BIANCO B.	22,84	72,14	116,72	530,20	613,53	192,17	1.547,60
2502033	BOMBINO NERO N.	1,53	4,65	2,46	12,15	3,82	0,28	24,89
2502034	BONAMICO N.	-	-	-	0,30	0,30	-	0,60
2502038	BOVALE N.	-	-	-	-	1,78	-	1,78
2502039	BRACCIOLA NERA N.	-	-	-	1,60	0,29	1,40	3,29
2502040	BRACHETTO N.	0,62	0,51	1,16	2,46	1,77	-	6,52
2502268	BRIC N.	-	-	-	0,88	2,12	0,87	3,87
2502042	CABERNET FRANC N.	4,80	0,46	10,18	6,53	-	-	21,97
2502043	CABERNET SAUVIGNON N.	14,17	8,97	-	-	0,05	-	23,19
2502044	CADDIU N.	6,25	16,96	10,82	69,33	34,17	9,17	146,70
2502047	CALORIA N.	-	1,50	-	-	-	0,80	2,30
2502048	CANAIOLO BIANCO B.	-	1,20	1,22	0,31	1,57	0,95	5,25
2502314	CANAIOLO ROSA Rs.	-	-	-	0,56	-	1,48	2,04
2502050	CANINA NERA N.	-	-	2,40	-	0,80	-	3,20
2502052	CARICAGIOLA N.	-	-	0,50	-	2,02	-	2,52
2502053	CARICA L'ASINO B.	-	-	-	-	1,32	-	1,32
2502054	CARIGNANO N.	-	-	-	1,31	-	-	1,31
2502056	CASTIGLIONE N.	-	-	-	-	-	5,74	5,74
2502058	CATARRATTO BIANCO COMUNE B.	0,10	0,57	0,32	5,09	-	-	6,08
2502059	CATARRATTO BIANCO LUCIDO B.	-	-	0,63	-	-	-	0,63
2502298	CHARDONNAY B.	-	1,50	7,60	13,15	6,00	-	28,25
2502062	CILIEGIOLO N.	7,95	33,15	29,49	83,66	95,19	39,09	288,53
2502064	COCOCCIOLA B.	8,78	29,24	44,90	177,86	153,52	72,76	487,06
2502065	CODA DI VOLPE BIANCA B.	-	-	-	0,73	-	0,09	0,82
2502066	COLOMBANA NERA N.	-	-	-	-	0,12	-	0,12
2502068	CORINTO NERO N.	-	-	-	2,48	-	0,10	2,58
2502450	CORINTO NERO N.	-	-	1,10	-	-	-	1,10
2502071	CROATINA N.	-	-	3,00	1,85	-	-	4,85
2502075	DOUX D'ENRY N.	0,65	-	-	-	-	-	0,65
2502338	ERVI N.	-	-	-	-	0,61	-	0,61
2502079	FALANGHINA B.	7,21	1,24	0,40	0,45	0,92	-	10,22
2502081	FIANO B.	-	1,50	16,60	-	-	-	18,10
2502082	FOGLIA TONDA N.	-	-	-	-	0,70	-	0,70
2502084	FORTANA N.	-	-	-	-	0,02	-	0,02
2502086	FRANCONIA N.	-	-	-	-	0,20	-	0,20
2502088	FREISA N.	-	-	-	-	0,33	-	0,33
2502090	GAGLIOPPO N.	-	-	-	-	6,44	1,15	7,59
2502092	GARGANEGA B.	2,24	1,36	39,97	127,83	48,01	5,71	225,12
2502093	GIRÒ N.	-	1,24	0,55	-	-	-	1,79
2502352	GRANOIR N.	-	-	-	-	0,48	-	0,48
2502094	GRECANICO DORATO B.	-	-	1,00	-	-	-	1,00
2502097	GRECO B.	-	-	4,60	0,14	0,05	-	4,79
2502098	GRECO BIANCO B.	-	1,00	1,50	3,70	1,00	-	7,20
2502099	GRECO NERO N.	0,05	0,63	0,20	3,13	5,58	4,98	14,57
2502100	GRIGNOLINO N.	-	-	1,00	-	-	-	1,00
2502276	INCROCIO BIANCO FEDIT 51 C.S.G. B.	-	-	-	-	-	0,10	0,10
2502108	INCROCIO BRUNI 54 B.	-	-	2,00	-	-	-	2,00
2502109	INCROCIO MANZONI 2.15 N.	-	-	-	-	-	0,17	0,17
2502110	INCROCIO TERZI N.1 N.	-	-	-	-	0,05	-	0,05
2502277	INVERNENGA B.	-	-	-	-	0,62	-	0,62

Tavola 2.16 - Aziende con vite e relativa superficie investita per natura della produzione, età delle viti e tipo di vitigno
(superficie in ettari) - SUPERFICIE

NATURA DELLE PRODUZIONI VITIGNI	ETÀ DELLE VITI (anni)						Totale
	Meno di 3	3 -- 6	6 -- 10	10 -- 20	20 -- 30	30 ed oltre	
2502278 ITALICA B.	-	-	13,45	24,85	7,23	0,35	45,88
2502111 LACRIMA N.	-	-	-	0,02	-	0,31	0,33
2502112 LAGREIN N.	-	-	-	1,45	-	-	1,45
2502113 LAMBRUSCA DI ALESSANDRIA N.	48,40	45,83	142,05	270,16	202,98	34,82	744,24
2502114 LAMBRUSCO A FOGLIA FRASTAGLIATA N.	3,53	4,76	4,03	29,06	24,19	2,80	68,37
2502115 LAMBRUSCO DI SORBARA N.	2,25	1,24	3,86	1,98	7,04	2,61	18,98
2502116 LAMBRUSCO GRASPAROSSA N.	4,95	3,47	3,05	14,64	27,80	6,34	60,25
2502117 LAMBRUSCO MAESTRI N.	26,30	15,98	14,46	64,34	43,81	11,58	176,47
2502118 LAMBRUSCO MARANI N.	3,62	10,85	11,56	19,86	19,21	1,00	66,10
2502120 LAMBRUSCO SALAMINO N.	3,47	3,09	7,41	28,18	21,24	-	63,39
2502121 LAMBRUSCO VIADANESE N.	-	0,20	-	1,44	-	0,40	2,04
2502122 LIVORNESE BIANCA B.	-	-	1,50	0,80	-	-	2,30
2502123 LUMASSINA B.	-	-	0,25	1,72	1,65	0,01	3,63
2502124 MACERATINO B.	-	-	-	-	0,54	-	0,54
2502125 MAGLIOCCO CANINO N.	-	-	-	3,56	1,34	-	4,90
2502126 MAIOLICA N.	0,80	-	0,20	-	-	-	1,00
2502333 MALBO GENTILE N.	-	0,12	-	1,60	0,83	-	2,55
2502129 MALVASIA BIANCA B.	12,10	27,61	71,00	260,71	303,13	99,20	773,75
2502130 MALVASIA BIANCA DI BASILICATA	-	2,69	10,03	11,20	7,13	1,96	33,01
2502131 MALVASIA BIANCA DI CANDIA B.	1,32	13,66	30,89	82,95	62,79	21,24	212,85
2502132 MALVASIA BIANCA LUNGA B.	2,00	5,10	7,21	64,50	30,44	9,31	118,56
2502133 MALVASIA DEL LAZIO B.	-	-	2,25	2,63	2,87	1,50	9,25
2502279 MALVASIA DI CANDIA AROMATICA B.	-	1,00	3,15	18,76	5,15	2,20	30,26
2502134 MALVASIA DI CASORZO N.	-	-	2,80	3,00	1,66	0,04	7,50
2502135 MALVASIA DI LIPARI B.	-	-	-	-	0,50	0,35	0,85
2502136 MALVASIA DI SARDEGNA B.	-	-	-	2,67	-	-	2,67
2502137 MALVASIA DI SCHIERANO N.	-	1,00	-	0,20	-	-	1,20
2502138 MALVASIA ISTRIANA B.	-	1,00	-	5,29	3,72	-	10,01
2502128 MALVASIA N.	0,78	0,16	4,03	27,51	23,42	11,83	67,73
2502139 MALVASIA NERA DI BASILICATA N.	2,00	1,30	38,65	59,98	14,77	5,31	122,01
2502140 MALVASIA NERA DI BRINDISI N.	0,41	0,85	1,81	10,14	26,09	5,34	44,64
2502141 MALVASIA NERA DI LECCE N.	-	0,10	0,50	2,50	2,71	4,11	9,92
2502318 MALVASIA ROSA Rs.	-	-	0,60	1,11	-	5,39	7,10
2502142 MAMMOLO N.	-	-	-	-	0,14	-	0,14
2502299 MANZONI BIANCO B.	26,19	36,73	42,35	140,76	129,78	45,56	421,37
2502319 MARSANNE B.	-	-	-	-	1,02	2,00	3,02
2502143 MARSIGLIANA NERA N.	-	-	-	-	-	1,64	1,64
2502144 MARZEMINO N.	-	-	0,90	17,16	1,81	2,23	22,10
2502145 MAZZESE N.	-	1,00	-	-	3,55	-	4,55
2502146 MERLOT N.	35,89	24,29	9,54	32,46	9,70	1,60	113,48
2502147 MINNELLA BIANCA B.	-	-	1,00	-	-	-	1,00
2502150 MONTEPULCIANO N.	230,70	319,05	319,12	831,21	576,81	144,35	2.421,24
2502119 MONTERICCO N.	-	1,34	-	2,98	3,73	-	8,05
2502151 MONTONICO BIANCO B.	5,50	-	-	2,00	0,90	3,02	11,42
2502152 MONTÙ B.	-	-	-	1,50	-	0,05	1,55
2502307 MOSCATELLO SELVATICO B.	-	-	0,13	0,45	2,01	-	2,59
2502153 MOSCATO BIANCO B.	2,10	6,41	9,80	16,17	8,90	13,14	56,52
2502308 MOSCATO DI SCANZO N.	-	1,55	0,70	2,25	0,50	0,54	5,54
2502451 MOSCATO DI TERRACINA B.	-	-	-	-	0,20	-	0,20
2502154 MOSCATO GIALLO B.	-	-	-	2,40	1,63	-	4,03
2502155 MOSCATO NERO DI ACQUI N.	-	0,04	0,09	0,33	2,16	0,40	3,02
2502156 MOSCATO ROSA Rs.	-	-	-	1,14	0,11	-	1,25
2502158 MÜLLER THURGAU B.	-	-	-	-	0,39	-	0,39
2502160 NEBBIOLO N.	-	-	1,20	-	2,49	0,06	3,75
2502162 NEGRETTO N.	-	-	-	-	0,60	-	0,60
2502163 NEGRO AMARO N.	-	-	1,00	1,34	-	2,63	4,97
2502166 NERETTA CUNESE N.	-	-	-	-	1,50	-	1,50
2502170 NIEDDERA N.	-	-	-	-	0,80	-	0,80
2502177 ORTRUGO B.	0,44	-	-	-	0,50	-	0,94
2502178 OTTAVIANELLO N.	1,40	-	-	0,04	-	-	1,44
2502180 PASCALE N.	-	-	1,80	3,56	-	-	5,36
2502284 PASSAU N.	-	-	-	2,50	-	-	2,50
2502182 PAVANA N.	-	-	-	1,10	-	-	1,10
2502330 PELAVERGA PICCOLO N.	-	-	-	2,99	1,29	-	4,28
2502331 PERERA B.	-	-	-	1,60	-	-	1,60
2502188 PICOLIT B.	-	-	-	1,20	-	-	1,20
2502322 PICULIT-NERI N.	-	-	-	0,50	25,34	0,70	26,54
2502190 PIGATO B.	-	1,00	-	1,07	-	-	2,07
2502300 PIGNOLETTO B.	37,56	71,32	106,81	444,01	759,11	253,57	1.672,38
2502192 PINELLA B.	-	-	-	-	1,00	-	1,00
2502193 PINOT BIANCO B.	1,00	3,00	2,00	8,45	5,99	-	20,44
2502195 PINOT NERO N.	0,10	-	0,95	3,16	4,50	-	8,71
2502311 PRIÉ BLANC B.	-	-	-	-	-	1,55	1,55

Tavola 2.16 - Aziende con vite e relativa superficie investita per natura della produzione, età delle viti e tipo di vitigno
(superficie in ettari) - SUPERFICIE

NATURA DELLE PRODUZIONI VITIGNI		ETÀ DELLE VITI (anni)						Totale
		Meno di 3	3 -- 6	6 -- 10	10 -- 20	20 -- 30	30 ed oltre	
2502199	PRIMITIVO N.	4,18	-	-	0,36	1,16	1,23	6,93
2502200	PROSECCO B.	-	-	-	2,74	-	-	2,74
2502202	PRUNESTA N.	-	-	-	-	-	0,05	0,05
2502203	RABOSO PIAVE N.	-	-	-	1,07	3,21	-	4,28
2502204	RABOSO VERONESE N.	1,80	-	-	-	0,60	-	2,40
2502301	REBO N.	-	-	-	3,00	-	-	3,00
2502206	REFOSCO NOSTRANO N.	-	-	0,05	-	-	-	0,05
2502341	REGINA B.	-	0,82	15,87	29,81	54,65	10,02	111,17
2502452	REGINA B.	-	-	2,84	8,05	1,87	1,01	13,77
2502342	REGINA DEI VIGNETI B.	-	-	1,28	10,00	-	-	11,28
2502208	RIBOLLA GIALLA B.	-	0,70	11,15	32,60	5,08	1,21	50,74
2502210	RIESLING B.	-	-	-	2,15	4,60	0,65	7,40
2502211	ROLLO B.	0,52	-	-	4,46	1,20	-	6,18
2502212	RONDINELLA N.	0,70	-	-	2,39	1,94	0,20	5,23
2502213	ROSSESE N.	-	1,00	2,48	0,94	0,70	-	5,12
2502214	ROSSIGNOLA N.	-	1,80	5,35	17,55	8,04	1,70	34,44
2502215	ROSSOLA NERA N.	-	-	-	0,96	-	-	0,96
2502216	ROUSSANE B.	-	-	-	1,14	-	0,60	1,74
2502217	SAGRANTINO N.	-	1,80	0,35	-	0,84	-	2,99
2502218	SANGIOVESE N.	305,13	735,51	798,01	2.487,54	2.049,09	434,99	6.810,27
2502219	SAN GIUSEPPE NERO N.	-	3,97	11,46	43,40	2,08	-	60,91
2502340	SANTA MARIA B.	-	-	-	-	0,60	-	0,60
2502221	SAUVIGNON B.	-	-	-	2,00	-	-	2,00
2502222	SCHIAVA GENTILE N.	1,00	6,90	4,77	8,27	5,84	-	26,78
2502223	SCHIAVA GRIGIA N.	-	-	-	-	1,79	1,16	2,95
2502289	SCHIAVA GROSSA N.	-	-	-	-	2,13	-	2,13
2502454	SCHIAVA GROSSA N.	-	-	-	-	-	1,00	1,00
2502224	SCHIAVA N.	24,59	52,33	49,25	114,91	72,15	10,64	323,87
2502225	SCIASCINOSO N.	-	-	-	1,50	-	-	1,50
2502226	SEMIDANO B.	-	-	-	0,67	-	-	0,67
2502228	SGAVETTA N.	-	-	-	2,00	0,60	-	2,60
2502280	S. MARTINO N.	-	-	-	2,10	-	-	2,10
2502288	S. MICHELE N.	-	-	-	-	7,30	-	7,30
2502292	SOPERGA N.	-	-	-	0,36	-	-	0,36
2502229	SUSUMANIELLO N.	0,60	0,13	0,74	1,94	1,19	2,16	6,76
2502230	SYLVANER VERDE B.	-	-	-	0,30	-	-	0,30
2502344	TANNAT N.	-	-	-	-	1,30	-	1,30
2502293	TAZZELENICHE N.	-	-	-	0,30	-	-	0,30
2502345	TEMPRANILLO N.	-	-	-	1,00	0,50	-	1,50
2502232	TEROLDEGO N.	-	-	-	1,42	4,60	1,37	7,39
2502234	TIMORASSO B.	-	-	-	1,09	-	-	1,09
2502235	TOCAI FRIULANO B.	-	-	0,55	0,92	-	-	1,47
2502332	TREBBIANO ABRUZZESE B.	62,75	103,95	149,09	667,13	668,50	167,78	1.819,20
2502239	TREBBIANO DI SOAVE B.	1,21	1,53	6,88	8,24	5,42	3,84	27,12
2502240	TREBBIANO GIALLO B.	14,49	19,99	32,34	116,27	55,07	12,09	250,25
2502241	TREBBIANO MODENESE B.	0,95	-	3,52	7,72	4,63	0,80	17,62
2502242	TREBBIANO ROMAGNOLO B.	3,95	5,26	10,20	33,60	14,00	4,19	71,20
2502243	TREBBIANO SPOLETINO B.	-	-	2,00	-	1,97	-	3,97
2502244	TREBBIANO TOSCANO B.	149,99	395,04	840,89	2.818,39	1.705,54	328,61	6.238,46
2502245	TREVISANA NERA N.	-	1,00	0,70	1,50	9,95	3,05	16,20
2502246	TURCA N.	-	-	-	0,47	-	-	0,47
2502600	UVA DI ALTRO COLORE	0,30	0,43	0,53	13,00	0,25	2,28	16,79
2502599	UVA DI COLORE NERO	-	-	-	0,15	1,30	-	1,45
2502247	UVA DI TROIA N.	0,30	17,90	14,10	26,12	17,39	3,82	79,63
2502248	UVA RARA N.	-	1,05	1,00	3,30	1,19	-	6,54
2502249	UVA TOSCA N.	-	4,01	0,50	0,44	-	-	4,95
2502250	VELTLINER B.	-	0,33	0,77	3,69	1,01	-	5,80
2502251	VERDEA B.	-	-	-	1,24	-	-	1,24
2502252	VERDECA B.	-	2,29	2,58	15,13	20,81	14,83	55,64
2502253	VERDELLO B.	-	-	-	1,82	-	-	1,82
2502337	VERDESE B.	-	-	-	-	0,30	-	0,30
2502256	VERDUZZO FRIULANO B.	-	-	1,23	-	-	-	1,23
2502259	VERMENTINO NERO N.	-	-	0,36	-	-	0,10	0,46
2502264	VESPOLINA N.	-	-	-	-	0,72	-	0,72
2502320	VITOUSKA B.	0,44	-	-	-	-	-	0,44
2502343	ZIBIBBO B.	-	0,02	0,06	0,06	0,06	0,34	0,54
2503999	UVA DA TAVOLA	86,13	188,43	580,44	1.244,44	489,15	142,95	2.731,54
2503501	ALMERIA B.	-	-	1,02	1,00	0,40	2,00	4,42
2503502	ALPHONSE LAVALLÉE N.	-	-	1,44	-	-	-	1,44
2503505	ANNAMARIA B.	-	-	2,29	-	-	-	2,29
2503559	ARGENTINA RS.	-	-	-	-	-	0,10	0,10
2503506	BARESANA B.	-	-	1,00	2,80	-	-	3,80
2503587	BLACK PEARL N.	0,40	-	1,00	-	-	-	1,40

Tavola 2.16 - Aziende con vite e relativa superficie investita per natura della produzione, età delle viti e tipo di vitigno
(superficie in ettari) - SUPERFICIE

NATURA DELLE PRODUZIONI VITIGNI		ETÀ DELLE VITI (anni)						Totale
		Meno di 3	3 -- 6	6 -- 10	10 -- 20	20 -- 30	30 ed oltre	
2503507	CARDINAL N.	5,60	4,47	31,04	60,20	30,32	4,07	135,70
2503571	CENTENNIAL SEEDLESS B.	-	1,93	-	-	-	-	1,93
2503509	CHASSELAS DORATO B.	-	-	-	0,54	-	-	0,54
2503534	CLOTILDE PROSPERI B.	-	-	0,66	-	-	-	0,66
2503558	CONEGLIANO 218 B.	-	-	-	2,43	-	-	2,43
2503578	DAMINA B.	-	-	1,20	-	-	-	1,20
2503562	IMPERATRICE RS.	-	-	-	1,50	-	-	1,50
2503514	ITALIA B.	29,80	107,36	321,27	802,56	298,45	89,85	1.649,29
2503573	KING HUSAINY B.	-	-	-	2,00	-	-	2,00
2503540	LACRIMA DI MARIA B.	-	-	1,39	4,43	-	-	5,82
2503515	LATTUARIO NERO N.	-	3,55	-	3,69	0,60	-	7,84
2503541	LIANA N.	-	-	0,50	-	1,00	-	1,50
2503547	MATILDE B.	1,00	4,01	22,43	45,96	8,43	1,66	83,49
2503548	MICHELE PALIERI N.	1,00	0,50	14,87	44,59	15,73	4,53	81,22
2503517	MOSCATO D'AMBURGO N.	-	-	2,03	2,48	-	0,48	4,99
2503518	MOSCATO DI TERRACINA B.	-	-	0,01	-	2,27	-	2,28
2503577	NOAH B.	-	-	2,37	-	-	-	2,37
2503543	PANSE BLANCHE B.	-	-	1,51	-	1,00	0,50	3,01
2503520	PANSE PRECOCE B.	-	-	1,77	3,89	1,33	0,39	7,38
2503521	PERLA DI CSABA B.	-	-	-	-	-	2,53	2,53
2503568	PERLON N.	-	-	-	1,20	-	-	1,20
2503524	PIZZUTELLO BIANCO B.	-	-	-	0,57	-	-	0,57
2503525	PRIMUS B.	1,53	1,66	21,80	19,01	18,04	7,38	69,42
2503574	RED GLOBE RS.	4,50	-	2,00	1,32	-	1,97	9,79
2503452	REGINA B.	-	5,23	27,74	19,80	27,57	2,87	83,21
2503527	REGINA B.	3,26	7,52	46,99	84,63	45,94	14,05	202,39
2503453	REGINA DEI VIGNETI B.	-	-	-	1,00	0,38	-	1,38
2503528	REGINA DEI VIGNETI B.	-	3,73	5,00	-	0,03	1,20	9,96
2503544	S. ANNA DI LIPSIA B.	-	-	-	1,01	-	-	1,01
2503529	SCHIAVA GROSSA N.	-	0,60	1,62	-	-	-	2,22
2503554	SUGRAONE B.	2,50	1,00	-	7,80	-	-	11,30
2503531	SULTANINA BIANCA B.	-	-	2,30	-	-	-	2,30
2503500	UVA DI ALTRO COLORE	-	2,79	7,43	44,01	18,65	3,04	75,92
2503499	UVA DI COLORE NERO	1,30	1,63	4,09	26,95	2,63	2,01	38,61
2503532	VERDEA B.	-	-	-	1,07	-	-	1,07
2503575	VICTORIA B.	35,24	42,45	53,67	58,00	16,38	4,32	210,06

Tavola 2.17 - Aziende con arboricoltura da legno e/o boschi e relativa superficie per classe di superficie totale e zona altimetrica (superficie in ettari) - TOTALE

COLTURE BOSCHIVE	CLASSI DI SUPERFICIE TOTALE								Totale
	Meno di 1	1 -- 2	2 -- 5	5 -- 10	10 -- 20	20 -- 50	50 -- 100	100 ed oltre	
AZIENDE									
COLTURE BOSCHIVE									
ARBORICOLTURA DA LEGNO	3	1	7	5	8	9	7	2	42
Pioppeti	-	-	1	2	3	-	1	1	8
Altra arboricoltura da legno	3	1	6	3	5	9	6	1	34
BOSCHI	293	324	664	547	510	524	206	127	3.195
Fustaie	65	87	205	136	134	128	66	47	868
Conifere	28	40	89	45	29	33	16	17	297
Latifoglie	12	13	44	35	53	51	27	20	255
Miste di conifere e latifoglie	25	35	73	57	54	44	27	24	339
Cedui	152	185	416	380	345	375	102	80	2.035
Semplici	181	158	332	291	250	274	77	53	1.616
Composti	20	28	86	90	97	104	43	31	499
Macchia mediterranea	28	57	69	47	48	39	29	27	344
ALTRE SUPERFICI FORESTALI									
SUPERFICI BOSCADE A TURNO BREVE	-	-	-	-	-	-	1	-	1
Alberi di Natale	-	-	-	-	-	-	1	-	1
SUPERFICIE INVESTITA									
COLTURE BOSCHIVE									
ARBORICOLTURA DA LEGNO	0,76	0,99	8,29	9,46	51,17	93,54	115,56	19,16	298,93
Pioppeti	-	-	0,50	7,50	22,15	-	19,50	14,71	64,36
Altra arboricoltura da legno	0,76	0,99	7,79	1,96	29,02	93,54	96,06	4,45	234,57
BOSCHI	62,74	149,55	500,88	702,50	992,20	2.624,20	2.639,80	32.449,09	40.120,96
Fustaie	16,62	41,85	173,93	195,07	311,43	813,61	1.050,03	18.787,28	21.389,82
Conifere	8,38	18,74	86,86	69,08	72,68	300,91	195,36	1.731,65	2.483,66
Latifoglie	2,40	5,14	28,88	59,06	134,68	274,23	351,93	7.262,37	8.118,69
Miste di conifere e latifoglie	5,84	17,97	58,19	66,93	104,07	238,47	502,74	9.793,26	10.787,47
Cedui	29,52	83,39	275,74	435,44	514,77	1.566,44	1.053,10	12.058,18	16.016,58
Semplici	36,29	72,72	222,59	336,77	371,30	1.118,70	850,64	5.726,72	8.735,73
Composti	3,40	10,67	53,15	98,67	143,47	447,74	334,55	6.331,46	7.423,11
Macchia mediterranea	6,43	24,31	51,21	71,99	166,00	244,15	404,58	1.603,63	2.572,30
ALTRE SUPERFICI FORESTALI									
SUPERFICI BOSCADE A TURNO BREVE	-	-	-	-	-	-	3,00	-	3,00
Alberi di Natale	-	-	-	-	-	-	3,00	-	3,00

Tavola 2.17 segue - Aziende con arboricoltura da legno e/o boschi e relativa superficie per classe di superficie totale e zona altimetrica (superficie in ettari) - MONTAGNA

CULTURE BOSCHIVE	CLASSI DI SUPERFICIE TOTALE								Totale
	Meno di 1	1 -- 2	2 -- 5	5 -- 10	10 -- 20	20 -- 50	50 -- 100	100 ed oltre	
AZIENDE									
CULTURE BOSCHIVE									
ARBORICOLTURA DA LEGNO	-	-	3	2	1	-	1	-	7
Pioppeti	-	-	1	-	-	-	-	-	1
Altra arboricoltura da legno	-	-	2	2	1	-	1	-	6
BOSCHI	49	55	186	130	95	72	15	11	613
Fustaie	-	8	24	20	17	4	-	5	78
Conifere	-	-	7	4	4	-	-	2	17
Latifoglie	-	4	7	8	7	2	-	1	29
Miste di conifere e latifoglie	-	4	10	8	6	2	-	3	33
Cedui	-	46	162	112	81	68	-	8	477
Semplici	47	42	126	82	61	61	9	5	433
Composti	2	5	36	30	20	8	6	3	110
Macchia mediterranea	-	1	4	1	-	-	-	-	6
ALTRE SUPERFICI FORESTALI									
SUPERFICI BOSCADE A TURNO BREVE	-	-	-	-	-	-	-	-	-
Alberi di Natale	-	-	-	-	-	-	-	-	-
SUPERFICIE INVESTITA									
CULTURE BOSCHIVE									
ARBORICOLTURA DA LEGNO	-	-	1,79	0,39	0,38	-	7,78	-	10,34
Pioppeti	-	-	0,50	-	-	-	-	-	0,50
Altra arboricoltura da legno	-	-	1,29	0,39	0,38	-	7,78	-	9,84
BOSCHI	10,17	20,47	91,08	92,69	75,19	137,33	132,09	1.527,87	2.086,89
Fustaie	-	2,59	10,14	16,06	7,77	5,10	-	566,20	607,86
Conifere	-	-	4,10	3,84	1,51	-	-	95,25	104,70
Latifoglie	-	1,39	3,05	9,79	4,01	1,20	-	214,34	233,78
Miste di conifere e latifoglie	-	1,20	2,99	2,43	2,25	3,90	-	256,61	269,38
Cedui	-	17,53	79,86	76,39	67,42	132,23	-	961,67	1.335,10
Semplici	9,50	15,13	58,27	52,31	53,39	102,75	40,64	546,01	878,00
Composti	0,67	2,40	21,59	24,08	14,03	29,48	91,45	415,66	599,36
Macchia mediterranea	-	0,35	1,08	0,24	-	-	-	-	1,67
ALTRE SUPERFICI FORESTALI									
SUPERFICI BOSCADE A TURNO BREVE	-	-	-	-	-	-	-	-	-
Alberi di Natale	-	-	-	-	-	-	-	-	-

Tavola 2.17 segue - Aziende con arboricoltura da legno e/o boschi e relativa superficie per classe di superficie totale e zona altimetrica (superficie in ettari) - COLLINA

CULTURE BOSCHIVE	CLASSI DI SUPERFICIE TOTALE								Totale
	Meno di 1	1 -- 2	2 -- 5	5 -- 10	10 -- 20	20 -- 50	50 -- 100	100 ed oltre	
AZIENDE									
CULTURE BOSCHIVE									
ARBORICOLTURA DA LEGNO	3	-	3	2	6	8	6	2	30
Pioppeti	-	-	-	1	2	-	1	1	5
Altra arboricoltura da legno	3	-	3	1	4	8	5	1	25
BOSCHI	238	262	462	378	365	397	155	92	2.349
Fustaie	64	75	174	96	96	89	49	33	676
Conifere	27	39	82	37	21	26	11	12	255
Latifoglie	12	8	33	23	38	40	22	15	191
Miste di conifere e latifoglie	25	29	60	37	39	23	20	17	250
Cedui	152	136	247	254	248	296	93	63	1.489
Semplici	134	113	203	204	181	209	64	42	1.150
Composti	18	23	46	51	69	89	32	25	353
Macchia mediterranea	23	56	63	41	35	29	18	18	283
ALTRE SUPERFICI FORESTALI									
SUPERFICI BOScate A TURNO BREVE	-	-	-	-	-	-	1	-	1
Alberi di Natale	-	-	-	-	-	-	1	-	1
SUPERFICIE INVESTITA									
CULTURE BOSCHIVE									
ARBORICOLTURA DA LEGNO	0,76	-	5,80	4,57	43,64	83,54	107,78	19,16	265,25
Pioppeti	-	-	-	3,00	15,00	-	19,50	14,71	52,21
Altra arboricoltura da legno	0,76	-	5,80	1,57	28,64	83,54	88,28	4,45	213,04
BOSCHI	51,26	123,12	401,11	535,76	819,34	2.256,63	2.087,77	27.548,27	33.823,26
Fustaie	16,26	35,97	161,14	152,15	267,59	668,41	792,73	17.524,41	19.618,66
Conifere	8,02	17,62	82,76	58,54	67,22	260,37	185,00	1.329,07	2.008,60
Latifoglie	2,40	3,25	24,54	39,53	110,62	256,06	259,43	6.852,27	7.548,10
Miste di conifere e latifoglie	5,84	15,10	53,84	54,08	89,75	151,98	348,30	9.343,07	10.061,96
Cedui	29,52	63,19	190,29	323,55	416,03	1.379,41	1.015,67	9.336,64	12.754,30
Semplici	26,79	54,92	162,32	278,05	310,50	1.007,48	797,84	4.566,84	7.204,74
Composti	2,73	8,27	27,97	45,50	105,53	371,93	217,83	4.769,80	5.549,56
Macchia mediterranea	5,48	23,96	49,68	60,06	135,72	208,81	279,37	687,22	1.450,30
ALTRE SUPERFICI FORESTALI									
SUPERFICI BOScate A TURNO BREVE	-	-	-	-	-	-	3,00	-	3,00
Alberi di Natale	-	-	-	-	-	-	3,00	-	3,00

Tavola 2.17 segue - Aziende con arboricoltura da legno e/o boschi e relativa superficie per classe di superficie totale e zona altimetrica (superficie in ettari) - PIANURA

CULTURE BOSCHIVE	CLASSI DI SUPERFICIE TOTALE								Totale
	Meno di 1	1 -- 2	2 -- 5	5 -- 10	10 -- 20	20 -- 50	50 -- 100	100 ed oltre	
AZIENDE									
CULTURE BOSCHIVE									
ARBORICOLTURA DA LEGNO	-	1	1	1	1	1	-	-	5
Pioppeti	-	-	-	1	1	-	-	-	2
Altra arboricoltura da legno	-	1	1	-	-	1	-	-	3
BOSCHI	6	7	16	39	50	55	36	24	233
Fustaie	1	4	7	20	21	35	17	9	114
<i>Conifere</i>	1	1	-	4	4	7	5	3	25
<i>Latifoglie</i>	-	1	4	4	8	9	5	4	35
<i>Miste di conifere e latifoglie</i>	-	2	3	12	9	19	7	4	56
Cedui	-	3	7	14	16	11	9	9	69
<i>Semplici</i>	-	3	3	5	8	4	4	6	33
<i>Composti</i>	-	-	4	9	8	7	5	3	36
Macchia mediterranea	5	-	2	5	13	10	11	9	55
ALTRE SUPERFICI FORESTALI									
SUPERFICI BOSCADE A TURNO BREVE	-	-	-	-	-	-	-	-	-
Alberi di Natale	-	-	-	-	-	-	-	-	-
SUPERFICIE INVESTITA									
CULTURE BOSCHIVE									
ARBORICOLTURA DA LEGNO	-	0,99	0,70	4,50	7,15	10,00	-	-	23,34
Pioppeti	-	-	-	4,50	7,15	-	-	-	11,65
Altra arboricoltura da legno	-	0,99	0,70	-	-	10,00	-	-	11,69
BOSCHI	1,31	5,96	8,69	74,05	97,67	230,24	419,94	3.372,95	4.210,81
Fustaie	0,36	3,29	2,65	26,86	36,07	140,10	257,30	696,67	1.163,30
<i>Conifere</i>	0,36	1,12	-	6,70	3,95	40,54	10,36	307,33	370,36
<i>Latifoglie</i>	-	0,50	1,29	9,74	20,05	16,97	92,50	195,76	336,81
<i>Miste di conifere e latifoglie</i>	-	1,67	1,36	10,42	12,07	82,59	154,44	193,58	456,13
Cedui	-	2,67	5,59	35,50	31,32	54,80	37,43	1.759,87	1.927,18
<i>Semplici</i>	-	2,67	2,00	6,41	7,41	8,47	12,16	613,87	652,99
<i>Composti</i>	-	-	3,59	29,09	23,91	46,33	25,27	1.146,00	1.274,19
Macchia mediterranea	0,95	-	0,45	11,69	30,28	35,34	125,21	916,41	1.120,33
ALTRE SUPERFICI FORESTALI									
SUPERFICI BOSCADE A TURNO BREVE	-	-	-	-	-	-	-	-	-
Alberi di Natale	-	-	-	-	-	-	-	-	-

Tavola 2.18 - Aziende che attuano la gestione dei boschi per tipo di intervento e forma giuridica

FORME GIURIDICHE	Totale aziende con interventi boschivi	TIPI DI INTERVENTO						Altri interventi
		MANUTENZIONE E/O RIPULITURA				Taglio periodico	Migliora- mento	
		Strade	Fasce parafuoco	Sottobosco	Altro			
INTERVENTO DI MANODOPERA AZIENDALE								
FORME GIURIDICHE								
Azienda individuale	1.184	30	116	415	24	782	40	5
Comunanza o affittanza collettiva	1	-	-	-	-	1	-	-
Società di persone e di capitali	6	2	2	4	-	3	-	-
<i>Semplice</i>	5	2	2	4	-	2	-	-
<i>In nome collettivo</i>	-	-	-	-	-	-	-	-
<i>A responsabilità limitata</i>	1	-	-	-	-	1	-	-
<i>In accomandita semplice</i>	-	-	-	-	-	-	-	-
<i>In accomandita per azioni</i>	-	-	-	-	-	-	-	-
<i>Per azioni</i>	-	-	-	-	-	-	-	-
<i>Altro tipo</i>	-	-	-	-	-	-	-	-
Società cooperativa	-	-	-	-	-	-	-	-
Associazione di produttori	-	-	-	-	-	-	-	-
Ente pubblico	14	6	8	9	1	4	5	1
<i>Stato</i>	1	-	1	1	-	-	-	-
<i>Regione</i>	4	2	3	4	1	-	1	1
<i>Provincia</i>	-	-	-	-	-	-	-	-
<i>Comune</i>	8	4	3	3	-	4	4	-
<i>Comunità Montana</i>	-	-	-	-	-	-	-	-
<i>Altro</i>	1	-	1	1	-	-	-	-
Altra forma giuridica	-	-	-	-	-	-	-	-
<i>Consorzio</i>	-	-	-	-	-	-	-	-
<i>Altro tipo forma giuridica</i>	-	-	-	-	-	-	-	-
TOTALE	1.205	38	126	428	25	790	45	6
INTERVENTO DI IMPRESA ESTERNA								
FORME GIURIDICHE								
Azienda individuale	142	11	16	30	3	105	15	-
Comunanza o affittanza collettiva	-	-	-	-	-	-	-	-
Società di persone e di capitali	1	-	1	-	-	-	-	-
<i>Semplice</i>	-	-	-	-	-	-	-	-
<i>In nome collettivo</i>	-	-	-	-	-	-	-	-
<i>A responsabilità limitata</i>	-	-	-	-	-	-	-	-
<i>In accomandita semplice</i>	-	-	-	-	-	-	-	-
<i>In accomandita per azioni</i>	-	-	-	-	-	-	-	-
<i>Per azioni</i>	-	-	-	-	-	-	-	-
<i>Altro tipo</i>	1	-	1	-	-	-	-	-
Società cooperativa	1	-	-	-	-	1	-	-
Associazione di produttori	-	-	-	-	-	-	-	-
Ente pubblico	17	6	6	7	2	9	10	2
<i>Stato</i>	-	-	-	-	-	-	-	-
<i>Regione</i>	-	-	-	-	-	-	-	-
<i>Provincia</i>	-	-	-	-	-	-	-	-
<i>Comune</i>	17	6	6	7	2	9	10	2
<i>Comunità Montana</i>	-	-	-	-	-	-	-	-
<i>Altro</i>	-	-	-	-	-	-	-	-
Altra forma giuridica	-	-	-	-	-	-	-	-
<i>Consorzio</i>	-	-	-	-	-	-	-	-
<i>Altro tipo forma giuridica</i>	-	-	-	-	-	-	-	-
TOTALE	161	17	23	37	5	115	25	2

Tavola 2.19 - Aziende che attuano la gestione dei boschi per tipo di intervento, classe di superficie totale, forma di conduzione e zona altimetrica

CLASSI DI SUPERFICIE TOTALE FORME DI CONDUZIONE ZONE ALTIMETRICHE	Totale aziende con interventi boschivi	TIPI DI INTERVENTO						
		MANUTENZIONE E/O RIPULITURA				Taglio periodico	Migliora- mento	Altri interventi
		Strade	Fasce parafuoco	Sottobosco	Altro			
INTERVENTO DI MANODOPERA AZIENDALE								
CLASSI DI SUPERFICIE TOTALE (in ettari)								
Meno di 1 ettaro	90	-	9	27	1	66	-	-
1 -- 2	112	2	6	47	3	64	-	-
2 -- 3	96	1	9	30	-	63	2	1
3 -- 5	148	4	7	50	1	101	8	1
5 -- 10	196	5	19	58	2	135	9	-
10 -- 20	206	3	24	71	4	144	9	-
20 -- 30	118	2	10	37	6	77	2	1
30 -- 50	117	7	10	46	4	78	6	1
50 -- 100	79	5	22	38	1	44	3	1
100 ed oltre	43	9	10	24	3	18	6	1
TOTALE	1.205	38	126	428	25	790	45	6
FORME DI CONDUZIONE								
Conduzione diretta del coltivatore	1.128	30	102	389	24	745	35	4
Con solo manodopera familiare	866	16	56	243	14	642	20	2
Con manodopera familiare prevalente	165	8	32	92	7	64	14	1
Con manodopera extrafamiliare prevalente	97	6	14	54	3	39	1	1
Conduzione con salariati	76	8	24	39	1	44	10	2
Conduzione a colonia parziaria appoderata	1	-	-	-	-	1	-	-
TOTALE	1.205	38	126	428	25	790	45	6
ZONE ALTIMETRICHE								
Montagna	386	3	24	49	12	339	12	-
Collina	787	29	85	744	11	434	32	2
Pianura	32	6	17	7	2	17	1	4
TOTALE	1.205	38	126	428	25	790	45	6
INTERVENTO DI IMPRESA ESTERNA								
CLASSI DI SUPERFICIE TOTALE (in ettari)								
Meno di 1 ettaro	6	-	2	3	-	2	1	-
1 -- 2	13	-	-	-	2	11	-	-
2 -- 3	11	-	2	2	-	8	-	-
3 -- 5	17	-	1	3	-	13	1	-
5 -- 10	28	3	6	7	-	21	2	-
10 -- 20	25	-	-	2	-	24	2	-
20 -- 30	12	2	2	4	1	8	1	-
30 -- 50	10	2	2	5	-	4	4	-
50 -- 100	12	2	1	3	-	7	2	-
100 ed oltre	27	8	7	8	2	17	12	2
TOTALE	161	17	23	37	5	115	25	2
FORME DI CONDUZIONE								
Conduzione diretta del coltivatore	128	11	15	25	3	96	15	-
Con solo manodopera familiare	98	10	11	14	2	76	6	-
Con manodopera familiare prevalente	13	-	2	4	1	6	6	-
Con manodopera extrafamiliare prevalente	17	1	2	7	-	14	3	-
Conduzione con salariati	33	6	8	12	2	19	10	2
Conduzione a colonia parziaria appoderata	-	-	-	-	-	-	-	-
TOTALE	161	17	23	37	5	115	25	2
ZONE ALTIMETRICHE								
Montagna	35	1	1	3	-	32	1	-
Collina	115	14	19	31	5	75	21	1
Pianura	11	2	3	3	-	8	3	1
TOTALE	161	17	23	37	5	115	25	2

Tavola 2.20 - Aziende con superficie irrigabile per classe di superficie irrigabile, classe di superficie totale, classe di superficie agricola utilizzata (SAU) e zona altimetrica (superficie in ettari)

CLASSI DI SUPERFICIE TOTALE		CLASSI DI SUPERFICIE IRRIGABILE							Totale
CLASSI DI SAU ZONE ALTIMETRICHE	Meno di 1	1 -- 2	2 -- 5	5 -- 10	10 -- 20	20 -- 50	50--100	100 ed oltre	
AZIENDE									
CLASSI DI SUPERFICIE TOTALE									
Meno di 1 ettaro	6.640	-	-	-	-	-	-	-	6.640
1 -- 2	683	4.636	-	-	-	-	-	-	5.319
2 -- 3	244	404	2.207	-	-	-	-	-	2.855
3 -- 5	203	271	2.786	-	-	-	-	-	3.260
5 -- 10	191	231	776	3.336	-	-	-	-	4.534
10 -- 20	84	118	388	524	1.675	-	-	-	2.789
20 -- 30	19	28	117	164	257	500	-	-	1.085
30 -- 50	13	22	65	124	180	521	-	-	925
50 -- 100	10	7	25	47	68	149	228	-	534
100 ed oltre	2	4	8	4	15	64	48	101	246
TOTALE	8.089	5.721	6.372	4.199	2.195	1.234	276	101	28.187
CLASSI DI SAU									
Meno di 1 ettaro	6.840	-	-	-	-	-	-	-	6.840
1 -- 2	547	4.738	-	-	-	-	-	-	5.285
2 -- 3	238	330	2.290	-	-	-	-	-	2.858
3 -- 5	186	257	2.805	-	-	-	-	-	3.248
5 -- 10	167	232	701	3.402	-	-	-	-	4.502
10 -- 20	74	108	373	464	1.725	-	-	-	2.744
20 -- 30	15	28	112	171	220	528	-	-	1.074
30 -- 50	12	22	62	119	171	524	-	-	910
50 -- 100	8	2	22	39	65	126	234	-	496
100 ed oltre	2	4	7	4	14	56	42	101	230
TOTALE	8.089	5.721	6.372	4.199	2.195	1.234	276	101	28.187
ZONE ALTIMETRICHE									
Montagna	41	7	14	4	5	1	-	-	72
Collina	924	276	389	350	214	125	27	5	2.310
Pianura	7.124	5.438	5.969	3.845	1.976	1.108	249	96	25.805
TOTALE	8.089	5.721	6.372	4.199	2.195	1.234	276	101	28.187
SUPERFICIE IRRIGABILE									
CLASSI DI SUPERFICIE TOTALE									
Meno di 1 ettaro	3.543,97	-	-	-	-	-	-	-	3.543,97
1 -- 2	383,95	6.399,19	-	-	-	-	-	-	6.783,14
2 -- 3	111,91	580,45	5.289,71	-	-	-	-	-	5.982,07
3 -- 5	93,37	386,03	10.046,85	-	-	-	-	-	10.526,25
5 -- 10	89,94	312,52	2.586,33	22.840,26	-	-	-	-	25.829,05
10 -- 20	39,12	154,85	1.267,66	3.791,95	22.581,69	-	-	-	27.835,27
20 -- 30	8,85	37,58	384,27	1.180,53	3.827,16	11.929,76	-	-	17.368,15
30 -- 50	5,11	29,54	207,79	834,13	2.509,56	17.851,87	-	-	21.438,00
50 -- 100	3,76	8,55	73,24	320,82	938,55	4.953,35	14.812,05	-	21.110,32
100 ed oltre	1,10	5,21	25,50	21,00	192,00	2.156,77	3.377,20	17.320,56	23.099,34
TOTALE	4.281,08	7.913,92	19.881,35	28.988,69	30.048,96	36.891,75	18.189,25	17.320,56	163.515,56
CLASSI DI SAU									
Meno di 1 ettaro	3.673,14	-	-	-	-	-	-	-	3.673,14
1 -- 2	279,23	6.569,64	-	-	-	-	-	-	6.848,87
2 -- 3	112,19	450,13	5.511,37	-	-	-	-	-	6.073,69
3 -- 5	87,86	363,99	10.227,58	-	-	-	-	-	10.679,43
5 -- 10	78,77	315,10	2.272,56	23.418,61	-	-	-	-	26.085,04
10 -- 20	33,97	140,81	1.223,55	3.255,00	23.443,02	-	-	-	28.096,35
20 -- 30	6,83	37,13	363,76	1.225,53	3.149,83	12.705,33	-	-	17.488,41
30 -- 50	5,12	29,00	195,79	803,45	2.377,73	18.353,98	-	-	21.765,07
50 -- 100	2,87	2,91	65,74	265,10	899,38	3.935,11	15.326,49	-	20.497,60
100 ed oltre	1,10	5,21	21,00	21,00	179,00	1.897,33	2.862,76	17.320,56	22.307,96
TOTALE	4.281,08	7.913,92	19.881,35	28.988,69	30.048,96	36.891,75	18.189,25	17.320,56	163.515,56
ZONE ALTIMETRICHE									
Montagna	13,44	8,63	38,64	29,30	70,51	20,00	-	-	180,52
Collina	313,84	374,11	1.224,10	2.298,19	2.847,76	3.646,68	1.677,22	610,55	12.992,45
Pianura	3.953,80	7.531,18	18.618,61	26.661,20	27.130,69	33.225,07	16.512,03	16.710,01	150.342,59
TOTALE	4.281,08	7.913,92	19.881,35	28.988,69	30.048,96	36.891,75	18.189,25	17.320,56	163.515,56

Tavola 2.21 - Aziende che praticano l'irrigazione e relativa superficie irrigata per classe di superficie irrigata, classe di superficie totale, classe di superficie agricola utilizzata (SAU) e zona altimetrica (superficie in ettari)

		CLASSI DI SUPERFICIE IRRIGATA								
CLASSI DI SUPERFICIE TOTALE										
CLASSI DI SAU										
ZONE ALTIMETRICHE	Meno di 1	1 -- 2	2 -- 5	5 -- 10	10 -- 20	20 -- 50	50 -- 100	100 ed oltre	Totale	
AZIENDE										
CLASSI DI SUPERFICIE TOTALE										
Meno di 1 ettaro	4.520	-	-	-	-	-	-	-	4.520	
1 -- 2	849	3.121	-	-	-	-	-	-	3.970	
2 -- 3	298	532	1.369	-	-	-	-	-	2.199	
3 -- 5	254	360	1.878	-	-	-	-	-	2.492	
5 -- 10	234	365	1.076	1.603	-	-	-	-	3.278	
10 -- 20	107	153	519	585	693	-	-	-	2.057	
20 -- 30	24	43	163	214	186	154	-	-	784	
30 -- 50	25	28	93	125	209	209	-	-	689	
50 -- 100	10	22	35	57	97	125	57	-	403	
100 ed oltre	5	4	10	11	31	64	35	34	194	
TOTALE	6.326	4.628	5.143	2.595	1.216	552	92	34	20.586	
CLASSI DI SAU										
Meno di 1 ettaro	4.696	-	-	-	-	-	-	-	4.696	
1 -- 2	742	3.199	-	-	-	-	-	-	3.941	
2 -- 3	288	482	1.419	-	-	-	-	-	2.189	
3 -- 5	235	347	1.894	-	-	-	-	-	2.476	
5 -- 10	212	363	1.042	1.632	-	-	-	-	3.249	
10 -- 20	98	143	504	570	716	-	-	-	2.031	
20 -- 30	18	44	155	216	180	163	-	-	776	
30 -- 50	24	32	88	120	198	211	-	-	673	
50 -- 100	8	14	32	47	93	120	58	-	372	
100 ed oltre	5	4	9	10	29	58	34	34	183	
TOTALE	6.326	4.628	5.143	2.595	1.216	552	92	34	20.586	
ZONE ALTIMETRICHE										
Montagna	24	6	8	1	2	-	-	-	41	
Collina	875	291	311	181	115	50	8	-	1.831	
Pianura	5.427	4.331	4.824	2.413	1.099	502	84	34	18.714	
TOTALE	6.326	4.628	5.143	2.595	1.216	552	92	34	20.586	
SUPERFICIE IRRIGATA										
CLASSI DI SUPERFICIE TOTALE										
Meno di 1 ettaro	2.308,81	-	-	-	-	-	-	-	2.308,81	
1 -- 2	485,42	4.267,14	-	-	-	-	-	-	4.752,56	
2 -- 3	146,74	746,18	3.263,28	-	-	-	-	-	4.156,20	
3 -- 5	125,74	513,12	6.461,93	-	-	-	-	-	7.100,79	
5 -- 10	116,50	502,64	3.505,39	10.808,33	-	-	-	-	14.932,86	
10 -- 20	56,12	201,11	1.739,94	4.089,83	9.075,52	-	-	-	15.162,52	
20 -- 30	10,50	58,97	550,08	1.543,71	2.531,05	3.675,97	-	-	8.370,28	
30 -- 50	11,64	36,75	298,14	882,41	2.830,73	6.537,70	-	-	10.597,37	
50 -- 100	4,48	26,95	110,17	394,96	1.373,35	3.827,78	3.626,89	-	9.364,58	
100 ed oltre	1,77	4,71	35,00	74,12	435,32	2.013,48	2.314,10	5.849,29	10.727,79	
TOTALE	3.267,72	6.357,57	15.963,93	17.793,36	16.245,97	16.054,93	5.940,99	5.849,29	87.473,76	
CLASSI DI SAU										
Meno di 1 ettaro	2.414,97	-	-	-	-	-	-	-	2.414,97	
1 -- 2	405,06	4.394,19	-	-	-	-	-	-	4.799,25	
2 -- 3	145,29	659,71	3.392,93	-	-	-	-	-	4.197,93	
3 -- 5	120,53	493,20	6.579,81	-	-	-	-	-	7.193,54	
5 -- 10	106,27	499,50	3.362,91	11.039,63	-	-	-	-	15.008,31	
10 -- 20	50,56	187,65	1.694,64	3.953,95	9.402,68	-	-	-	15.289,48	
20 -- 30	8,03	59,49	521,43	1.558,87	2.413,30	3.893,59	-	-	8.454,71	
30 -- 50	11,65	41,23	280,50	848,82	2.701,69	6.713,97	-	-	10.597,86	
50 -- 100	3,59	17,89	101,21	327,05	1.315,98	3.607,01	3.717,49	-	9.090,22	
100 ed oltre	1,77	4,71	30,50	65,04	412,32	1.840,36	2.223,50	5.849,29	10.427,49	
TOTALE	3.267,72	6.357,57	15.963,93	17.793,36	16.245,97	16.054,93	5.940,99	5.849,29	87.473,76	
ZONE ALTIMETRICHE										
Montagna	8,62	8,69	23,64	6,90	25,12	-	-	-	72,97	
Collina	300,44	395,30	973,83	1.221,65	1.559,41	1.430,64	523,14	-	6.404,41	
Pianura	2.958,66	5.953,58	14.966,46	16.564,81	14.661,44	14.624,29	5.417,85	5.849,29	80.996,38	
TOTALE	3.267,72	6.357,57	15.963,93	17.793,36	16.245,97	16.054,93	5.940,99	5.849,29	87.473,76	

Tavola 2.22 - Aziende per principali coltivazioni irrigate e relativa superficie irrigata per classe di superficie agricola utilizzata (SAU), classe di superficie irrigata e zona altimetrica (superficie in ettari)

CLASSI DI SAU CLASSI DI SUPERFICIE IRRIGATA ZONE ALTIMETRICHE	COLTIVAZIONI IRRIGATE											
	Frumento	Granoturco da granella	Patata	Barbabie- tola da zucchero	Girasole	Soia	Ortive	Foraggiere avvicen- date	Vite	Agrumi	Fruttiferi	Altre coltivazioni
AZIENDE												
CLASSI DI SAU												
Meno di 1 ettaro	94	1	400	12	2	-	344	-	1.865	249	310	2.047
1 -- 2	234	1	229	34	5	-	314	1	2.325	118	225	1.358
2 -- 3	186	-	81	29	-	-	219	1	1.418	84	95	764
3 -- 5	299	-	28	65	4	-	270	1	1.681	74	120	830
5 -- 10	620	1	25	279	5	-	658	9	1.807	48	116	1.067
10 -- 20	385	-	11	293	6	-	644	18	899	25	77	635
20 -- 30	173	2	4	167	3	-	297	5	285	4	26	207
30 -- 50	159	1	7	150	2	-	294	8	195	8	14	185
50 -- 100	78	1	1	123	4	-	161	14	76	1	8	117
100 ed oltre	38	2	1	40	7	-	92	18	32	2	5	68
TOTALE	2.266	9	787	1.192	38	-	3.293	75	10.583	613	996	7.278
CLASSI DI SUPERFICIE IRRIGATA												
Meno di 1 ettaro	238	3	631	26	2	-	809	7	3.255	533	610	3.986
1 -- 2	393	-	109	135	8	-	569	7	3.030	52	241	1.714
2 -- 5	630	2	38	485	12	-	960	14	3.030	23	112	1.048
5 -- 10	470	1	8	335	7	-	563	15	969	4	25	320
10 -- 20	300	2	-	156	5	-	265	22	249	1	5	147
20 -- 50	188	1	1	51	2	-	102	8	50	-	-	53
50 -- 100	35	-	-	4	2	-	18	1	-	-	3	9
100 ed oltre	12	-	-	-	-	-	7	1	-	-	-	1
TOTALE	2.266	9	787	1.192	38	-	3.293	75	10.583	613	996	7.278
ZONE ALTIMETRICHE												
Montagna	-	-	-	-	-	-	37	-	-	-	2	4
Collina	127	-	8	110	5	-	463	19	120	610	39	616
Pianura	2.139	9	779	1.082	33	-	2.793	56	10.463	3	955	6.658
TOTALE	2.266	9	787	1.192	38	-	3.293	75	10.583	613	996	7.278
SUPERFICIE IRRIGATA												
CLASSI DI SAU												
Meno di 1 ettaro	51,03	0,40	114,31	7,62	1,47	-	130,05	-	1.004,06	58,79	130,06	917,17
1 -- 2	272,17	0,53	154,15	42,29	6,01	-	268,59	0,81	2.606,05	36,82	182,65	1.229,17
2 -- 3	308,99	-	81,81	53,62	-	-	266,98	1,14	2.406,37	42,99	99,05	936,97
3 -- 5	786,94	-	45,01	154,10	14,48	-	459,92	0,41	4.147,80	50,84	168,28	1.365,76
5 -- 10	2.915,41	2,63	58,61	867,06	15,00	-	1.917,40	24,98	6.575,70	45,00	199,51	2.386,99
10 -- 20	3.344,51	-	31,20	1.338,36	20,27	-	3.035,33	128,40	4.873,24	33,75	206,13	2.278,29
20 -- 30	2.557,60	2,70	13,34	1.113,28	20,50	-	1.861,22	22,39	1.851,13	13,78	75,37	923,40
30 -- 50	3.572,10	5,27	25,74	1.355,04	17,50	-	2.748,88	49,01	1.779,17	28,35	36,21	980,59
50 -- 100	2.640,58	42,00	3,00	1.745,01	22,17	-	2.400,72	211,42	592,35	5,20	139,51	1.288,26
100 ed oltre	3.179,67	25,00	30,00	843,14	199,25	-	3.101,32	470,19	386,95	4,01	92,46	2.095,50
TOTALE	19.629,00	78,53	557,17	7.519,52	316,65	-	16.190,41	908,75	26.222,82	319,53	1.329,23	14.402,10
CLASSI DI SUPERFICIE IRRIGATA												
Meno di 1 ettaro	134,42	1,63	250,72	15,32	1,47	-	363,87	4,45	1.818,91	144,55	289,39	1.879,53
1 -- 2	537,67	-	130,11	186,84	9,69	-	741,94	8,04	4.127,98	68,68	311,44	2.243,25
2 -- 5	1.997,66	4,63	99,45	1.530,99	39,24	-	2.927,51	43,28	9.135,33	65,35	316,19	3.087,99
5 -- 10	3.226,58	5,27	46,89	2.269,70	44,50	-	3.739,78	100,27	6.432,30	25,81	159,88	2.120,17
10 -- 20	4.067,01	25,00	-	1.970,24	61,75	-	3.420,00	338,31	3.272,96	15,14	56,95	1.887,13
20 -- 50	5.548,02	42,00	30,00	1.326,43	51,00	-	2.872,35	243,40	1.435,34	-	-	1.454,86
50 -- 100	2.377,12	-	-	220,00	109,00	-	1.145,37	51,00	-	-	195,38	579,17
100 ed oltre	1.740,52	-	-	-	-	-	979,59	120,00	-	-	-	1.150,00
TOTALE	19.629,00	78,53	557,17	7.519,52	316,65	-	16.190,41	908,75	26.222,82	319,53	1.329,23	14.402,10
ZONE ALTIMETRICHE												
Montagna	-	-	-	-	-	-	63,16	-	-	-	1,10	8,71
Collina	1.424,44	-	3,90	635,68	29,92	-	2.132,35	135,54	224,47	316,53	55,56	1.446,02
Pianura	18.204,56	78,53	553,27	6.883,84	286,73	-	13.994,90	773,21	25.998,35	3,00	1.272,57	12.947,37
TOTALE	19.629,00	78,53	557,17	7.519,52	316,65	-	16.190,41	908,75	26.222,82	319,53	1.329,23	14.402,10

Tavola 2.23 - Aziende che praticano l'irrigazione per tipo di approvvigionamento dell'acqua irrigua, classe di superficie totale e classe di superficie agricola utilizzata (SAU)

CLASSI DI SUPERFICIE TOTALE CLASSI DI SAU	TIPI DI APPROVVIGIONAMENTO							GESTIONE DELL'ACQUA IRRIGUA			
	Totale	Da corsi d'acqua superficiali	Da laghi naturali e laghetti artificiali	Da acquedotto	Da acque sotterranee	Diretto da impianto di depurazione	Raccolta acque pluviali	Autonoma	Da consorzi di irrigazione e di bonifica	Da altre aziende agricole	In altra forma
CLASSI DI SUPERFICIE TOTALE (in ettari)											
Meno di 1 ettaro	4.520	54	138	2.904	1.497	4	15	815	3.199	124	459
1 -- 2	3.970	42	142	2.397	1.544	7	12	923	2.777	75	348
2 -- 3	2.199	29	80	1.212	1.021	7	9	623	1.459	30	224
3 -- 5	2.492	48	92	1.343	1.229	1	12	803	1.593	32	263
5 -- 10	3.278	54	168	1.495	1.940	3	22	1.323	1.828	16	425
10 -- 20	2.057	69	115	841	1.321	4	13	916	1.072	7	313
20 -- 30	784	36	55	290	517	4	13	381	388	5	124
30 -- 50	689	52	45	249	465	-	10	339	353	2	98
50 -- 100	403	34	24	153	257	2	5	190	217	5	54
100 ed oltre	194	18	9	78	139	-	4	93	95	1	41
TOTALE	20.586	436	868	10.962	9.930	32	115	6.406	12.981	297	2.349
CLASSI DI SAU (in ettari)											
Meno di 1 ettaro	4.696	63	140	2.983	1.589	5	18	865	3.282	132	500
1 -- 2	3.941	38	144	2.382	1.533	6	11	919	2.765	72	336
2 -- 3	2.189	32	78	1.196	1.028	7	8	641	1.437	31	220
3 -- 5	2.476	46	92	1.344	1.213	2	14	787	1.597	26	264
5 -- 10	3.249	57	170	1.473	1.930	3	21	1.314	1.813	16	422
10 -- 20	2.031	61	114	838	1.303	3	14	909	1.061	7	304
20 -- 30	776	35	54	283	521	4	12	375	388	5	122
30 -- 50	673	54	43	244	450	1	10	335	343	2	94
50 -- 100	372	33	25	142	234	1	5	173	202	5	50
100 ed oltre	183	17	8	77	129	-	2	88	93	1	37
TOTALE	20.586	436	868	10.962	9.930	32	115	6.406	12.981	297	2.349

Tavola 2.24 - Aziende che praticano l'irrigazione per tipo di approvvigionamento dell'acqua irrigua, forma di conduzione e zona altimetrica

FORME DI CONDUZIONE ZONE ALTIMETRICHE	TIPI DI APPROVVIGIONAMENTO							GESTIONE DELL'ACQUA IRRIGUA			
	Totale	Da corsi d'acqua superficiali	Da laghi naturali e laghetti artificiali	Da acquedotto	Da acque sotter- ranee	Diretto da impianto di depura- zione	Raccolta acque pluviali	Autonoma	Da consorzi di irrigazione e di bonifica	Da altre aziende agricole	In altra forma
FORME DI CONDUZIONE											
Conduzione diretta del coltivatore	19.527	401	818	10.429	9.394	31	111	5.999	12.361	269	2.270
<i>Con solo manodopera familiare</i>	<i>9.684</i>	<i>235</i>	<i>399</i>	<i>4.801</i>	<i>4.699</i>	<i>15</i>	<i>61</i>	<i>2.866</i>	<i>5.606</i>	<i>145</i>	<i>1.617</i>
<i>Con manodopera familiare prevalente</i>	<i>7.132</i>	<i>117</i>	<i>304</i>	<i>4.019</i>	<i>3.434</i>	<i>14</i>	<i>33</i>	<i>2.268</i>	<i>4.872</i>	<i>93</i>	<i>460</i>
<i>Con manodopera extrafamiliare prevalente</i>	<i>2.711</i>	<i>49</i>	<i>115</i>	<i>1.609</i>	<i>1.261</i>	<i>2</i>	<i>17</i>	<i>865</i>	<i>1.883</i>	<i>31</i>	<i>193</i>
Conduzione con salariati	1.057	35	50	533	534	1	4	407	619	28	78
Altra forma di conduzione	2	-	-	-	2	-	-	-	1	-	1
TOTALE	20.586	436	868	10.962	9.930	32	115	6.406	12.981	297	2.349
ZONE ALTIMETRICHE											
Montagna	41	5	1	-	35	-	1	30	-	-	11
Collina	1.831	212	88	452	1.128	8	46	695	579	62	530
Pianura	18.714	219	779	10.510	8.767	24	68	5.681	12.402	235	1.808
TOTALE	20.586	436	868	10.962	9.930	32	115	6.406	12.981	297	2.349

**Tavola 2.25 - Aziende per sistema di irrigazione e relativa superficie irrigata per classe di superficie agricola utilizzata (SAU),
classe di superficie irrigata e zona altimetrica (superficie in ettari)**

CLASSI DI SAU CLASSI DI SUPERFICIE IRRIGATA ZONE ALTIMETRICHE	SISTEMI DI IRRIGAZIONE					
	Scorrimento superficiale ed infiltrazione laterale	Sommersione	Aspersione (a pioggia)	Microirrigazione	Goccia	Altro
AZIENDE						
CLASSI DI SAU						
Meno di 1 ettaro	163	-	1.328	199	2.970	86
1 -- 2	87	-	1.124	128	2.646	46
2 -- 3	60	5	627	61	1.485	32
3 -- 5	73	6	667	73	1.759	40
5 -- 10	72	3	1.224	83	2.152	43
10 -- 20	42	5	852	62	1.324	31
20 -- 30	8	1	358	16	494	35
30 -- 50	11	2	356	31	404	19
50 -- 100	3	1	202	14	221	12
100 ed oltre	3	1	100	11	111	4
TOTALE	522	24	6.838	678	13.566	348
CLASSI DI SUPERFICIE IRRIGATA						
Meno di 1 ettaro	332	19	2.012	269	3.936	142
1 -- 2	98	4	1.374	160	3.288	55
2 -- 5	60	-	1.615	144	3.790	61
5 -- 10	21	-	982	59	1.643	36
10 -- 20	9	1	531	32	638	21
20 -- 50	2	-	256	10	228	26
50 -- 100	-	-	45	4	37	6
100 ed oltre	-	-	23	-	6	1
TOTALE	522	24	6.838	678	13.566	348
ZONE ALTIMETRICHE						
Montagna	18	-	4	1	18	-
Collina	231	24	1.010	38	555	103
Pianura	273	-	5.824	639	12.993	245
TOTALE	522	24	6.838	678	13.566	348
SUPERFICIE IRRIGATA						
CLASSI DI SAU						
Meno di 1 ettaro	60,39	-	604,73	91,68	1.623,54	38,01
1 -- 2	65,02	-	1.233,30	148,60	3.319,14	43,64
2 -- 3	61,46	1,55	1.063,56	101,47	2.931,32	50,23
3 -- 5	91,76	2,09	1.718,05	191,47	5.155,50	63,93
5 -- 10	134,86	0,68	5.127,05	331,85	9.387,58	167,10
10 -- 20	167,73	1,76	5.930,72	384,94	8.848,58	223,15
20 -- 30	53,84	1,74	3.596,01	107,55	4.355,62	508,83
30 -- 50	65,81	1,43	5.365,80	231,96	4.792,32	441,91
50 -- 100	34,48	10,00	4.856,26	295,05	3.764,64	465,78
100 ed oltre	21,80	1,51	5.562,00	301,04	3.487,79	1.186,00
TOTALE	757,15	20,76	35.057,48	2.185,61	47.666,03	3.188,58
CLASSI DI SUPERFICIE IRRIGATA						
Meno di 1 ettaro	127,32	4,99	958,98	130,32	2.168,93	55,75
1 -- 2	127,25	5,77	1.856,35	216,82	4.519,00	78,24
2 -- 5	181,90	-	4.992,84	435,07	11.714,09	190,71
5 -- 10	141,11	-	6.690,14	419,29	11.174,62	249,65
10 -- 20	124,74	10,00	6.998,68	445,93	8.483,57	287,54
20 -- 50	54,83	-	7.407,34	255,55	6.525,01	799,43
50 -- 100	-	-	2.949,98	282,63	2.308,33	377,26
100 ed oltre	-	-	3.203,17	-	772,48	1.150,00
TOTALE	757,15	20,76	35.057,48	2.185,61	47.666,03	3.188,58
ZONE ALTIMETRICHE						
Montagna	5,62	-	12,22	3,20	51,93	-
Collina	191,87	20,76	3.563,78	138,00	2.470,21	250,10
Pianura	559,66	-	31.481,48	2.044,41	45.143,89	2.938,48
TOTALE	757,15	20,76	35.057,48	2.185,61	47.666,03	3.188,58

Tavola 2.26 - Aziende con impianti per la lavorazione e trasformazione dei prodotti delle coltivazioni per classe di superficie totale e classe di superficie agricola utilizzata (SAU)

CLASSI DI SUPERFICIE TOTALE	Totale	ESSICCAZIONE MECCANICA		Produzione di mangimi	TRASFORMAZIONE		Lavorazione del legno
CLASSI DI SAU		Della granella	Del foraggio		Di uva	Di olive	
CLASSI DI SUPERFICIE TOTALE (in ettari)							
Meno di 1 ettaro	4	-	-	-	4	-	-
1 -- 2	4	-	-	1	2	1	-
2 -- 3	1	-	-	-	1	-	-
3 -- 5	1	-	-	-	-	1	-
5 -- 10	11	-	-	-	11	-	-
10 -- 20	15	1	-	3	6	6	-
20 -- 30	6	1	-	1	4	-	-
30 -- 50	13	1	-	4	7	1	1
50 -- 100	12	1	-	2	4	6	-
100 ed oltre	9	1	-	1	2	5	-
TOTALE	76	5	-	12	41	20	1
CLASSI DI SAU (in ettari)							
Senza superficie	-	-	-	-	-	-	-
Meno di 1 ettaro	4	-	-	-	4	-	-
1 -- 2	4	-	-	1	2	1	-
2 -- 3	2	1	-	-	1	-	-
3 -- 5	2	-	-	-	1	1	-
5 -- 10	12	-	-	-	11	1	-
10 -- 20	15	-	-	3	7	6	-
20 -- 30	5	1	-	1	3	-	-
30 -- 50	15	2	-	4	7	2	1
50 -- 100	10	-	-	2	3	6	-
100 ed oltre	7	1	-	1	2	3	-
TOTALE	76	5	-	12	41	20	-

Tavola 2.27 - Aziende con allevamenti e relativo numero di capi per specie di bestiame, classe di superficie totale e classe di superficie agricola utilizzata (SAU)

CLASSI DI SUPERFICIE TOTALE CLASSI DI SAU	SPECIE DI BESTIAME								
	Bovini	Bufalini	Ovini	Caprini	Equini	Suini	Allevamenti avicoli	Conigli	Struzzi
AZIENDE									
CLASSI DI SUPERFICIE TOTALE (in ettari)									
Senza superficie	2	-	3	1	1	2	2	2	-
Meno di 1 ettaro	7	-	10	9	4	4	50	20	-
1 -- 2	14	-	20	15	12	10	48	23	-
2 -- 3	16	-	21	18	8	7	32	15	-
3 -- 5	21	-	39	20	14	15	43	15	1
5 -- 10	84	2	116	69	31	56	163	67	2
10 -- 20	171	3	192	83	39	97	196	74	1
20 -- 30	135	3	143	55	24	69	135	49	-
30 -- 50	186	7	194	96	44	93	154	49	-
50 -- 100	159	13	148	87	59	51	80	27	1
100 ed oltre	81	11	69	42	36	19	23	7	-
TOTALE	876	39	955	495	272	423	926	348	5
CLASSI DI SAU (in ettari)									
Senza superficie	2	-	3	2	2	2	2	2	-
Meno di 1 ettaro	9	-	14	11	7	5	57	22	-
1 -- 2	14	-	17	15	13	12	46	26	-
2 -- 3	18	-	27	20	8	5	36	14	-
3 -- 5	27	-	46	24	13	15	49	12	1
5 -- 10	90	2	116	69	30	62	163	71	2
10 -- 20	182	3	199	85	43	101	201	77	1
20 -- 30	148	3	152	62	33	73	139	48	1
30 -- 50	176	7	188	96	44	94	149	46	-
50 -- 100	141	13	132	77	50	36	65	24	-
100 ed oltre	69	11	61	34	29	18	19	6	-
TOTALE	876	39	955	495	272	423	926	348	5
CAPI									
CLASSI DI SUPERFICIE TOTALE (in ettari)									
Senza superficie	32	-	127	185	1	502	425	5.250	-
Meno di 1 ettaro	43	-	338	150	7	9	3.087	390	-
1 -- 2	549	-	1.853	682	28	48	54.163	2.067	-
2 -- 3	301	-	1.150	690	17	22	150.937	11.072	-
3 -- 5	605	-	2.271	566	20	42	5.913	278	11
5 -- 10	1.362	52	8.131	2.677	101	215	10.125	9.626	8
10 -- 20	3.273	226	15.648	2.017	115	814	396.118	8.054	12
20 -- 30	2.953	240	9.938	1.535	73	1.638	240.024	13.441	-
30 -- 50	6.003	610	16.382	4.738	147	5.039	191.757	33.837	-
50 -- 100	6.504	1.073	19.798	6.689	418	372	5.842	3.051	2
100 ed oltre	9.867	3.170	22.350	4.283	552	670	13.205	136	-
TOTALE	31.492	5.371	97.986	24.212	1.479	9.371	1.071.596	87.202	33
CLASSI DI SAU (in ettari)									
Senza superficie	32	-	127	285	3	502	425	5.250	-
Meno di 1 ettaro	85	-	788	225	20	11	3.233	410	-
1 -- 2	595	-	1.406	612	19	52	54.251	2.173	-
2 -- 3	451	-	1.493	752	21	17	150.909	11.018	-
3 -- 5	510	-	2.313	832	28	44	6.143	226	11
5 -- 10	1.611	52	9.295	2.522	89	246	10.248	9.697	8
10 -- 20	3.641	226	15.350	1.930	125	840	396.212	17.066	12
20 -- 30	3.237	240	10.519	2.202	97	3.275	262.368	37.404	2
30 -- 50	5.898	610	16.470	4.792	165	3.433	169.260	865	-
50 -- 100	6.326	1.073	19.227	6.257	388	284	5.510	2.982	-
100 ed oltre	9.106	3.170	20.998	3.803	524	667	13.037	111	-
TOTALE	31.492	5.371	97.986	24.212	1.479	9.371	1.071.596	87.202	33

Tavola 2.28 - Aziende con allevamenti e relativo numero di capi per specie di bestiame, forma di conduzione e zona altimetrica

FORME DI CONDUZIONE ZONE ALTIMETRICHE	SPECIE DI BESTIAME								
	Bovini	Bufalini	Ovini	Caprini	Equini	Suini	Allevamenti avicoli	Conigli	Struzzi
AZIENDE									
FORME DI CONDUZIONE									
Conduzione diretta del coltivatore	844	31	917	480	256	414	895	332	5
<i>Con solo manodopera familiare</i>	633	15	659	343	164	315	691	251	3
<i>Con manodopera familiare prevalente</i>	171	13	208	112	75	82	167	68	2
<i>Con manodopera extrafamiliare prevalente</i>	40	3	50	25	17	17	37	13	-
Conduzione con salariati	32	8	37	15	16	9	31	16	-
Conduzione a colonia parziaria appoderata	-	-	1	-	-	-	-	-	-
TOTALE	876	39	955	495	272	423	926	348	5
ZONE ALTIMETRICHE									
Montagna	141	-	143	51	47	75	120	46	-
Collina	533	8	613	373	161	311	697	266	5
Pianura	202	31	199	71	64	37	109	36	-
TOTALE	876	39	955	495	272	423	926	348	5
CAPI									
FORME DI CONDUZIONE									
Conduzione diretta del coltivatore	28.548	2.550	92.802	23.845	1.332	8.952	1.031.161	43.110	33
<i>Con solo manodopera familiare</i>	17.670	825	44.412	14.801	514	6.576	669.491	18.443	30
<i>Con manodopera familiare prevalente</i>	8.606	1.583	35.201	7.112	606	591	170.092	24.408	3
<i>Con manodopera extrafamiliare prevalente</i>	2.272	142	13.189	1.932	212	1.785	191.578	259	-
Conduzione con salariati	2.944	2.821	5.173	367	147	419	40.435	44.092	-
Conduzione a colonia parziaria appoderata	-	-	11	-	-	-	-	-	-
TOTALE	31.492	5.371	97.986	24.212	1.479	9.371	1.071.596	87.202	33
ZONE ALTIMETRICHE									
Montagna	2.190	-	5.961	1.121	67	260	123.393	13.433	-
Collina	18.513	317	56.704	18.782	882	7.513	471.069	55.198	33
Pianura	10.789	5.054	35.321	4.309	530	1.598	477.134	18.571	-
TOTALE	31.492	5.371	97.986	24.212	1.479	9.371	1.071.596	87.202	33

Tavola 2.29 - Aziende con bovini e/o bufalini e relativo numero di capi per classe di superficie totale e categoria

CATEGORIE	CLASSI DI SUPERFICIE TOTALE (in ettari)									Totale
	Senza superficie	Meno di 1	1 -- 2	2 -- 5	5 -- 10	10 -- 20	20 -- 50	50 -- 100	100 ed oltre	
AZIENDE										
BOVINI	2	7	14	37	84	171	321	159	81	876
Di età inferiore a 1 anno	2	3	9	29	50	117	243	132	69	654
Destinati ad essere macellati come vitelli	-	1	2	7	18	28	73	44	31	204
Maschi da riproduzione	1	-	2	6	11	28	42	37	26	153
Maschi da macello	1	1	6	12	18	52	130	75	34	329
Femmine da allevamento	2	-	4	15	18	52	121	80	50	342
Femmine da macello	-	2	4	9	10	35	67	37	12	176
Da 1 anno a meno di 2 anni	1	1	8	19	37	73	182	107	65	493
Maschi da riproduzione	1	-	2	6	10	16	47	33	27	142
Maschi da macello	-	1	3	5	12	32	75	39	22	189
Femmine da allevamento	1	-	6	15	18	45	119	72	59	335
Femmine da macello	-	1	2	4	7	15	35	21	12	97
Da 2 anni e più	2	6	11	35	77	159	302	147	80	819
Maschi da riproduzione	-	-	2	8	21	32	88	65	47	263
Maschi da macello	1	-	1	5	6	8	18	10	8	57
Femmine manze da allevamento	-	1	6	13	19	30	75	51	36	231
Femmine manze da macello	1	2	-	3	4	15	21	7	8	61
Femmine vacche da latte	1	2	5	11	39	81	126	47	23	335
Femmine altre vacche	-	2	3	10	26	54	113	67	40	315
BUFALINI	-	-	-	-	2	3	10	13	11	39
Bufale	-	-	-	-	1	2	10	11	10	34
Altri bufalini	-	-	-	-	2	3	9	10	11	35
CAPI										
BOVINI	32	43	549	906	1.362	3.273	8.956	6.504	9.867	31.492
Di età inferiore a 1 anno	6	5	182	268	310	774	2.046	1.668	1.952	7.211
Destinati ad essere macellati come vitelli	-	1	67	49	98	143	393	365	498	1.614
Maschi da riproduzione	1	-	2	15	21	75	106	59	57	336
Maschi da macello	1	1	53	85	59	183	638	473	568	2.061
Femmine da allevamento	4	-	23	87	96	266	661	588	626	2.351
Femmine da macello	-	3	37	32	36	107	248	183	203	849
Da 1 anno a meno di 2 anni	3	3	94	150	151	395	1.313	1.038	1.803	4.950
Maschi da riproduzione	1	-	2	9	15	27	73	44	112	283
Maschi da macello	-	2	10	46	27	88	289	228	543	1.233
Femmine da allevamento	2	-	58	78	83	221	808	640	980	2.870
Femmine da macello	-	1	24	17	26	59	143	126	168	564
Da 2 anni e più	23	35	273	488	901	2.104	5.597	3.798	6.112	19.331
Maschi da riproduzione	-	-	2	12	32	60	102	80	96	384
Maschi da macello	3	-	10	42	26	29	157	75	73	415
Femmine manze da allevamento	-	5	74	129	141	191	1.152	830	1.612	4.134
Femmine manze da macello	10	7	-	26	24	116	310	90	271	854
Femmine vacche da latte	10	15	77	183	497	1.031	2.009	1.131	1.340	6.293
Femmine altre vacche	-	8	110	96	181	677	1.867	1.592	2.720	7.251
BUFALINI	-	-	-	-	52	226	850	1.073	3.170	5.371
Bufale	-	-	-	-	33	127	661	814	1.663	3.298
Altri bufalini	-	-	-	-	19	99	189	259	1.507	2.073

Tavola 2.30 - Aziende con suini e relativo numero di capi per classe di superficie totale e categoria

CATEGORIE	CLASSI DI SUPERFICIE TOTALE (in ettari)									Totale
	Senza superficie	Meno di 1	1 -- 2	2 -- 5	5 -- 10	10 -- 20	20 -- 50	50 -- 100	100 ed oltre	
AZIENDE										
SUINI	2	4	10	22	56	97	162	51	19	423
Suini di peso inferiore a 20 kg	-	-	1	1	2	5	14	10	8	41
Da 20 Kg a meno di 50 Kg	1	-	1	2	5	10	14	14	8	55
Da ingrasso di 50 Kg e più	2	4	8	20	49	90	148	35	13	369
Da 50 Kg a meno di 80 Kg	1	2	3	7	10	23	31	11	7	95
Da 80 Kg a meno di 110 Kg	2	2	7	15	28	59	96	16	9	234
Da 110 Kg e più	-	1	1	1	18	22	40	10	3	96
Da riproduzione di 50 Kg e più	-	-	3	-	6	5	21	21	7	63
Verri	-	-	-	-	5	4	15	10	7	41
Scrofe montate	-	-	3	-	5	4	19	19	5	55
di cui montate per la prima volta	-	-	-	-	-	-	-	-	-	-
Altre scrofe	-	-	-	-	1	-	5	1	2	9
di cui giovani non ancora montate	-	-	-	-	-	-	-	-	-	-
CAPI										
SUINI	502	9	48	64	215	814	6.677	372	670	9.371
Suini di peso inferiore a 20 kg	-	-	8	2	16	143	1.577	91	113	1.950
Da 20 Kg a meno di 50 Kg	360	-	3	8	40	184	1.632	77	400	2.704
Da ingrasso di 50 Kg e più	142	9	34	54	125	416	2.813	135	118	3.846
Da 50 Kg a meno di 80 Kg	80	4	6	15	22	118	1.056	32	59	1.392
Da 80 Kg a meno di 110 Kg	62	3	27	37	69	258	1.096	70	47	1.669
Da 110 Kg e più	-	2	1	2	34	40	661	33	12	785
Da riproduzione di 50 Kg e più	-	-	3	-	34	71	655	69	39	871
Verri	-	-	-	-	12	5	28	15	9	69
Scrofe montate	-	-	3	-	20	66	505	52	24	670
di cui montate per la prima volta	-	-	-	-	-	-	-	-	-	-
Altre scrofe	-	-	-	-	2	-	122	2	6	132
di cui giovani non ancora montate	-	-	-	-	-	-	-	-	-	-

Tavola 2.31 - Aziende con ovini, caprini, equini, allevamenti avicoli, conigli, struzzi e/o altri allevamenti e relativo numero di capi per classe di superficie totale, specie e categoria

SPECIE E CATEGORIE	CLASSI DI SUPERFICIE TOTALE <i>(in ettari)</i>									Totale
	Senza superficie	Meno di 1	1 -- 2	2 -- 5	5 -- 10	10 -- 20	20 -- 50	50 -- 100	100 ed oltre	
AZIENDE										
OVINI	3	10	20	60	116	192	337	148	69	955
Pecore	3	8	19	54	109	172	290	134	59	848
<i>Da latte</i>	2	2	5	21	34	51	87	51	16	269
<i>Altre</i>	1	7	16	43	88	141	239	104	46	685
Altri ovini	1	3	9	20	49	69	150	76	39	416
CAPRINI	1	9	15	38	69	83	151	87	42	495
Capre	1	7	14	35	62	71	124	78	37	429
<i>Che hanno già figliato</i>	1	5	13	31	59	63	116	73	37	398
<i>Montate per la prima volta</i>	1	4	5	15	22	20	43	45	22	177
Altri caprini	1	4	7	16	40	35	87	55	21	266
EQUINI	1	4	12	22	31	39	68	59	36	272
Cavalli	1	3	7	14	25	28	60	52	32	222
Asini	-	1	4	7	5	8	11	14	4	54
Altri equini	-	1	2	2	3	4	3	1	1	17
ALLEVAMENTI AVICOLI	2	50	48	75	163	196	289	80	23	926
Polli da carne	2	18	29	41	93	123	178	48	15	547
Galline da uova	2	47	44	71	152	169	259	71	21	836
Tacchini	-	4	5	4	20	18	30	9	3	93
Faraone	-	-	1	4	6	3	10	4	2	30
Oche	-	3	3	10	26	28	59	17	5	151
Altri allevamenti	-	2	1	5	10	6	11	2	2	39
CONIGLI	2	20	23	30	67	74	98	27	7	348
Fattrici	2	18	21	29	57	68	94	23	7	319
Altri conigli	2	15	15	22	58	66	91	23	6	298
STRUZZI	-	-	-	1	2	1	-	1	-	5
Riproduttori	-	-	-	1	1	1	-	1	-	4
Altri	-	-	-	-	1	1	-	-	-	2
ALTRI ALLEVAMENTI	-	19	9	17	10	10	10	4	5	84
CAPI										
OVINI	127	338	1.853	3.421	8.131	15.648	26.320	19.798	22.350	97.986
Pecore	117	279	1.813	2.814	7.726	14.587	23.373	17.245	19.436	87.390
<i>Da latte</i>	110	53	215	747	2.041	3.338	6.857	7.368	6.424	27.153
<i>Altre</i>	7	226	1.598	2.067	5.685	11.249	16.516	9.877	13.012	60.237
Altri ovini	10	59	40	607	405	1.061	2.947	2.553	2.914	10.596
CAPRINI	185	150	682	1.256	2.677	2.017	6.273	6.689	4.283	24.212
Capre	180	134	580	1.095	2.239	1.768	4.511	5.675	3.631	19.813
<i>Che hanno già figliato</i>	170	79	451	890	1.945	1.586	3.740	4.189	3.063	16.113
<i>Montate per la prima volta</i>	10	55	129	205	294	182	771	1.486	568	3.700
Altri caprini	5	16	102	161	438	249	1.762	1.014	652	4.399
EQUINI	1	7	28	37	101	115	220	418	552	1.479
Cavalli	1	5	22	28	93	101	196	326	515	1.287
Asini	-	1	4	7	5	10	21	91	36	175
Altri equini	-	1	2	2	3	4	3	1	1	17
ALLEVAMENTI AVICOLI	425	3.087	54.163	156.850	10.125	396.118	431.781	5.842	13.205	1.071.596
Polli da carne	205	351	50.357	456	3.615	390.235	422.362	2.709	407	870.697
Galline da uova	220	2.667	3.713	6.233	5.492	5.317	6.453	2.336	12.565	44.996
Tacchini	-	23	63	25	106	82	194	453	16	962
Faraone	-	-	15	20	46	16	69	10	4	180
Oche	-	15	9	75	146	248	540	134	43	1.210
Altri allevamenti	-	31	6	150.041	720	220	2.163	200	170	153.551
CONIGLI	5.250	390	2.067	11.350	9.626	8.054	47.278	3.051	136	87.202
Fattrici	1.150	96	292	1.032	584	1.121	7.849	775	35	12.934
Altri conigli	4.100	294	1.775	10.318	9.042	6.933	39.429	2.276	101	74.268
STRUZZI	-	-	-	11	8	12	-	2	-	33
Riproduttori	-	-	-	11	7	2	-	2	-	22
Altri	-	-	-	-	1	10	-	-	-	11

Tavola 2.32 - Aziende con bovini e relativo numero di capi per classe di capi, classe di superficie totale e classe di superficie agricola utilizzata (SAU)

CLASSI DI SUPERFICIE TOTALE CLASSI DI SAU	CLASSI DI CAPI										Totale
	1 -- 2	3 -- 5	6 -- 9	10 -- 19	20 -- 49	50 -- 99	100 -- 499	500 -- 999	1000 -- 1999	2000 ed oltre	
AZIENDE											
CLASSI DI SUPERFICIE TOTALE (in ettari)											
Senza superficie	-	-	-	1	1	-	-	-	-	-	2
Meno di 1 ettaro	2	1	2	2	-	-	-	-	-	-	7
1 -- 2	2	-	1	2	6	2	1	-	-	-	14
2 -- 3	-	3	3	4	5	1	-	-	-	-	16
3 -- 5	3	1	4	3	8	1	1	-	-	-	21
5 -- 10	11	12	11	23	25	1	1	-	-	-	84
10 -- 20	16	23	28	59	29	13	3	-	-	-	171
20 -- 30	4	22	20	38	35	14	2	-	-	-	135
30 -- 50	7	13	16	41	79	23	7	-	-	-	186
50 -- 100	4	8	9	23	71	30	14	-	-	-	159
100 ed oltre	1	1	3	2	18	19	33	4	-	-	81
TOTALE	50	84	97	198	277	104	62	4	-	-	876
CLASSI DI SAU (in ettari)											
Senza superficie	-	-	-	1	1	-	-	-	-	-	2
Meno di 1 ettaro	3	1	2	2	1	-	-	-	-	-	9
1 -- 2	1	-	1	3	5	3	1	-	-	-	14
2 -- 3	1	3	4	4	5	-	1	-	-	-	18
3 -- 5	4	2	4	5	11	1	-	-	-	-	27
5 -- 10	10	12	13	27	23	3	2	-	-	-	90
10 -- 20	15	26	28	63	34	12	4	-	-	-	182
20 -- 30	5	22	20	37	45	18	1	-	-	-	148
30 -- 50	6	12	17	35	77	21	8	-	-	-	176
50 -- 100	4	6	5	20	60	31	15	-	-	-	141
100 ed oltre	1	-	3	1	15	15	30	4	-	-	69
TOTALE	50	84	97	198	277	104	62	4	-	-	876
CAPI											
CLASSI DI SUPERFICIE TOTALE (in ettari)											
Senza superficie	-	-	-	12	20	-	-	-	-	-	32
Meno di 1 ettaro	2	3	14	24	-	-	-	-	-	-	43
1 -- 2	3	-	8	28	168	120	222	-	-	-	549
2 -- 3	-	12	23	62	129	75	-	-	-	-	301
3 -- 5	5	3	29	46	237	70	215	-	-	-	605
5 -- 10	18	51	80	287	750	59	117	-	-	-	1.362
10 -- 20	24	98	206	805	824	822	494	-	-	-	3.273
20 -- 30	7	89	145	520	983	884	325	-	-	-	2.953
30 -- 50	9	50	111	586	2.430	1.440	1.377	-	-	-	6.003
50 -- 100	6	32	67	362	2.257	1.894	1.886	-	-	-	6.504
100 ed oltre	1	3	19	26	633	1.229	5.707	2.249	-	-	9.867
TOTALE	75	341	702	2.758	8.431	6.593	10.343	2.249	-	-	31.492
CLASSI DI SAU (in ettari)											
Senza superficie	-	-	-	12	20	-	-	-	-	-	32
Meno di 1 ettaro	4	3	14	24	40	-	-	-	-	-	85
1 -- 2	1	-	8	41	128	195	222	-	-	-	595
2 -- 3	2	12	29	64	129	-	215	-	-	-	451
3 -- 5	7	8	29	76	320	70	-	-	-	-	510
5 -- 10	15	50	92	340	687	176	251	-	-	-	1.611
10 -- 20	23	109	211	862	964	759	713	-	-	-	3.641
20 -- 30	8	88	143	508	1.265	1.119	106	-	-	-	3.237
30 -- 50	8	48	120	505	2.414	1.326	1.477	-	-	-	5.898
50 -- 100	6	23	37	311	1.914	1.961	2.074	-	-	-	6.326
100 ed oltre	1	-	19	15	550	987	5.285	2.249	-	-	9.106
TOTALE	75	341	702	2.758	8.431	6.593	10.343	2.249	-	-	31.492

Tavola 2.33 - Aziende con bovini e relativo numero di capi per classe di capi, forma di conduzione e zona altimetrica

FORME DI CONDUZIONE ZONE ALTIMETRICHE	CLASSI DI CAPI										Totale
	1 -- 2	3 -- 5	6 -- 9	10 -- 19	20 -- 49	50 -- 99	100 -- 499	500 -- 999	1000 -- 1999	2000 ed oltre	
AZIENDE											
FORME DI CONDUZIONE											
Conduzione diretta del coltivatore	48	81	97	195	264	101	55	3	-	-	844
<i>Con solo manodopera familiare</i>	43	68	76	157	192	68	29	-	-	-	633
<i>Con manodopera familiare prevalente</i>	5	10	18	29	57	29	21	2	-	-	171
<i>Con manodopera extrafamiliare prevalente</i>	-	3	3	9	15	4	5	1	-	-	40
Conduzione con salariati	2	3	-	3	13	3	7	1	-	-	32
Conduzione a colonia parziaria appoderata	-	-	-	-	-	-	-	-	-	-	-
Altra forma di conduzione	-	-	-	-	-	-	-	-	-	-	-
TOTALE	50	84	97	198	277	104	62	4	-	-	876
ZONE ALTIMETRICHE											
Montagna	10	18	28	46	35	3	1	-	-	-	141
Collina	31	50	57	127	161	72	31	4	-	-	533
Pianura	9	16	12	25	81	29	30	-	-	-	202
TOTALE	50	84	97	198	277	104	62	4	-	-	876
CAPI											
FORME DI CONDUZIONE											
Conduzione diretta del coltivatore	72	329	702	2.713	7.995	6.421	8.716	1.600	-	-	28.548
<i>Con solo manodopera familiare</i>	66	272	555	2.181	5.818	4.316	4.462	-	-	-	17.670
<i>Con manodopera familiare prevalente</i>	6	44	129	421	1.716	1.840	3.350	1.100	-	-	8.606
<i>Con manodopera extrafamiliare prevalente</i>	-	13	18	111	461	265	904	500	-	-	2.272
Conduzione con salariati	3	12	-	45	436	172	1.627	649	-	-	2.944
Conduzione a colonia parziaria appoderata	-	-	-	-	-	-	-	-	-	-	-
Altra forma di conduzione	-	-	-	-	-	-	-	-	-	-	-
TOTALE	75	341	702	2.758	8.431	6.593	10.343	2.249	-	-	31.492
ZONE ALTIMETRICHE											
Montagna	16	79	198	623	974	174	126	-	-	-	2.190
Collina	48	196	416	1.802	4.877	4.462	4.463	2.249	-	-	18.513
Pianura	11	66	88	333	2.580	1.957	5.754	-	-	-	10.789
TOTALE	75	341	702	2.758	8.431	6.593	10.343	2.249	-	-	31.492

Tavola 2.34 - Aziende con vacche da latte e relativo numero di capi per classe di capi, classe di superficie totale e classe di superficie agricola utilizzata (SAU)

CLASSI DI SUPERFICIE TOTALE CLASSI DI SAU	CLASSI DI CAPI										Totale
	1 -- 2	3 -- 5	6 -- 9	10 -- 19	20 -- 49	50 -- 99	100 -- 499	500 -- 999	1000 -- 1999	2000 ed oltre	
AZIENDE											
CLASSI DI SUPERFICIE TOTALE (in ettari)											
Senza superficie	-	-	-	1	-	-	-	-	-	-	1
Meno di 1 ettaro	-	-	2	-	-	-	-	-	-	-	2
1 -- 2	1	-	1	2	1	-	-	-	-	-	5
2 -- 3	2	-	2	-	1	-	-	-	-	-	5
3 -- 5	2	-	1	1	1	1	-	-	-	-	6
5 -- 10	4	11	4	10	9	1	-	-	-	-	39
10 -- 20	16	20	13	16	13	2	1	-	-	-	81
20 -- 30	3	16	12	16	14	-	-	-	-	-	61
30 -- 50	5	3	11	28	15	2	1	-	-	-	65
50 -- 100	2	5	7	15	14	2	2	-	-	-	47
100 ed oltre	-	2	-	5	7	4	5	-	-	-	23
TOTALE	35	57	53	94	75	12	9	-	-	-	335
CLASSI DI SAU (in ettari)											
Senza superficie	-	-	-	1	-	-	-	-	-	-	1
Meno di 1 ettaro	-	-	2	-	-	-	-	-	-	-	2
1 -- 2	1	-	2	2	1	-	-	-	-	-	6
2 -- 3	2	-	1	-	1	1	-	-	-	-	5
3 -- 5	2	2	1	1	1	-	-	-	-	-	7
5 -- 10	4	11	5	11	10	1	-	-	-	-	42
10 -- 20	16	21	13	16	14	2	1	-	-	-	83
20 -- 30	4	14	15	18	13	-	-	-	-	-	64
30 -- 50	4	3	9	27	16	2	1	-	-	-	62
50 -- 100	2	5	5	13	13	2	2	-	-	-	42
100 ed oltre	-	1	-	5	6	4	5	-	-	-	21
TOTALE	35	57	53	94	75	12	9	-	-	-	335
CAPI											
CLASSI DI SUPERFICIE TOTALE (in ettari)											
Senza superficie	-	-	-	10	-	-	-	-	-	-	10
Meno di 1 ettaro	-	-	15	-	-	-	-	-	-	-	15
1 -- 2	1	-	8	28	40	-	-	-	-	-	77
2 -- 3	4	-	17	-	30	-	-	-	-	-	51
3 -- 5	2	-	8	12	30	80	-	-	-	-	132
5 -- 10	7	45	29	131	205	80	-	-	-	-	497
10 -- 20	28	83	97	215	408	100	100	-	-	-	1.031
20 -- 30	6	69	85	202	441	-	-	-	-	-	803
30 -- 50	8	12	72	329	461	132	192	-	-	-	1.206
50 -- 100	2	19	52	227	422	129	280	-	-	-	1.131
100 ed oltre	-	9	-	73	198	271	789	-	-	-	1.340
TOTALE	58	237	383	1.227	2.235	792	1.361	-	-	-	6.293
CLASSI DI SAU (in ettari)											
Senza superficie	-	-	-	10	-	-	-	-	-	-	10
Meno di 1 ettaro	-	-	15	-	-	-	-	-	-	-	15
1 -- 2	1	-	17	28	40	-	-	-	-	-	86
2 -- 3	4	-	8	-	30	80	-	-	-	-	122
3 -- 5	2	8	8	12	30	-	-	-	-	-	60
5 -- 10	7	45	38	146	249	80	-	-	-	-	565
10 -- 20	28	89	95	213	408	100	100	-	-	-	1.033
20 -- 30	8	58	104	226	417	-	-	-	-	-	813
30 -- 50	6	12	62	324	484	132	192	-	-	-	1.212
50 -- 100	2	20	36	195	399	129	280	-	-	-	1.061
100 ed oltre	-	5	-	73	178	271	789	-	-	-	1.316
TOTALE	58	237	383	1.227	2.235	792	1.361	-	-	-	6.293

Tavola 2.35 - Aziende con vacche da latte e relativo numero di capi per classe di capi, forma di conduzione e zona altimetrica

FORME DI CONDUZIONE ZONE ALTIMETRICHE	CLASSI DI CAPI										Totale
	1 -- 2	3 -- 5	6 -- 9	10 -- 19	20 -- 49	50 -- 99	100 -- 499	500 -- 999	1000 -- 1999	2000 ed oltre	
AZIENDE											
FORME DI CONDUZIONE											
Conduzione diretta del coltivatore	34	55	52	89	70	9	6	-	-	-	315
<i>Con solo manodopera familiare</i>	28	39	46	70	51	6	-	-	-	-	240
<i>Con manodopera familiare prevalente</i>	5	13	5	17	18	2	5	-	-	-	65
<i>Con manodopera extrafamiliare prevalente</i>	1	3	1	2	1	1	1	-	-	-	10
Conduzione con salariati	1	2	1	5	5	3	3	-	-	-	20
Conduzione a colonia parziaria appoderata	-	-	-	-	-	-	-	-	-	-	-
Altra forma di conduzione	-	-	-	-	-	-	-	-	-	-	-
TOTALE	35	57	53	94	75	12	9	-	-	-	335
ZONE ALTIMETRICHE											
Montagna	7	11	13	15	2	-	-	-	-	-	48
Collina	17	40	29	53	48	2	2	-	-	-	191
Pianura	11	6	11	26	25	10	7	-	-	-	96
TOTALE	35	57	53	94	75	12	9	-	-	-	335
CAPI											
FORME DI CONDUZIONE											
Conduzione diretta del coltivatore	57	231	376	1.156	2.112	582	783	-	-	-	5.297
<i>Con solo manodopera familiare</i>	47	160	333	922	1.513	381	-	-	-	-	3.356
<i>Con manodopera familiare prevalente</i>	9	58	37	208	569	136	683	-	-	-	1.700
<i>Con manodopera extrafamiliare prevalente</i>	1	13	6	26	30	65	100	-	-	-	241
Conduzione con salariati	1	6	7	71	123	210	578	-	-	-	996
Conduzione a colonia parziaria appoderata	-	-	-	-	-	-	-	-	-	-	-
Altra forma di conduzione	-	-	-	-	-	-	-	-	-	-	-
TOTALE	58	237	383	1.227	2.235	792	1.361	-	-	-	6.293
ZONE ALTIMETRICHE											
Montagna	12	48	89	205	44	-	-	-	-	-	398
Collina	28	163	204	664	1.396	115	378	-	-	-	2.948
Pianura	18	26	90	358	795	677	983	-	-	-	2.947
TOTALE	58	237	383	1.227	2.235	792	1.361	-	-	-	6.293

Tavola 2.36 - Aziende con suini e relativo numero di capi per classe di capi, classe di superficie totale e classe di superficie agricola utilizzata (SAU)

CLASSI DI SUPERFICIE TOTALE CLASSI DI SAU	CLASSI DI CAPI									Totale
	1 -- 2	3 -- 5	6 -- 9	10 -- 19	20 -- 49	50 -- 99	100 -- 499	500 -- 999	1000 ed oltre	
AZIENDE										
CLASSI DI SUPERFICIE TOTALE (in ettari)										
Senza superficie	1	-	-	-	-	-	-	1	-	2
Meno di 1 ettaro	3	1	-	-	-	-	-	-	-	4
1 -- 2	4	2	3	1	-	-	-	-	-	10
2 -- 3	4	2	1	-	-	-	-	-	-	7
3 -- 5	11	3	1	-	-	-	-	-	-	15
5 -- 10	39	9	3	3	2	-	-	-	-	56
10 -- 20	69	17	4	2	3	-	2	-	-	97
20 -- 30	52	10	2	3	1	-	-	-	1	69
30 -- 50	66	12	3	4	3	1	1	-	3	93
50 -- 100	20	12	5	11	2	1	-	-	-	51
100 ed oltre	2	4	1	4	4	3	1	-	-	19
TOTALE	271	72	23	28	15	5	4	1	4	423
CLASSI DI SAU (in ettari)										
Senza superficie	1	-	-	-	-	-	-	1	-	2
Meno di 1 ettaro	4	1	-	-	-	-	-	-	-	5
1 -- 2	5	3	3	1	-	-	-	-	-	12
2 -- 3	3	1	1	-	-	-	-	-	-	5
3 -- 5	10	4	1	-	-	-	-	-	-	15
5 -- 10	43	9	4	3	3	-	-	-	-	62
10 -- 20	71	18	4	3	3	-	2	-	-	101
20 -- 30	55	10	3	3	-	-	-	-	2	73
30 -- 50	64	12	4	7	3	1	1	-	2	94
50 -- 100	13	11	2	7	2	1	-	-	-	36
100 ed oltre	2	3	1	4	4	3	1	-	-	18
TOTALE	271	72	23	28	15	5	4	1	4	423
CAPI										
CLASSI DI SUPERFICIE TOTALE (in ettari)										
Senza superficie	2	-	-	-	-	-	-	500	-	502
Meno di 1 ettaro	4	5	-	-	-	-	-	-	-	9
1 -- 2	6	7	25	10	-	-	-	-	-	48
2 -- 3	7	8	7	-	-	-	-	-	-	22
3 -- 5	18	15	9	-	-	-	-	-	-	42
5 -- 10	57	33	19	46	60	-	-	-	-	215
10 -- 20	103	60	27	27	85	-	512	-	-	814
20 -- 30	80	37	12	40	26	-	-	-	1.443	1.638
30 -- 50	90	40	22	53	98	81	113	-	4.542	5.039
50 -- 100	33	41	36	152	45	65	-	-	-	372
100 ed oltre	4	14	6	54	107	185	300	-	-	670
TOTALE	404	260	163	382	421	331	925	500	5.985	9.371
CLASSI DI SAU (in ettari)										
Senza superficie	2	-	-	-	-	-	-	500	-	502
Meno di 1 ettaro	6	5	-	-	-	-	-	-	-	11
1 -- 2	7	10	25	10	-	-	-	-	-	52
2 -- 3	5	5	7	-	-	-	-	-	-	17
3 -- 5	17	18	9	-	-	-	-	-	-	44
5 -- 10	62	33	25	46	80	-	-	-	-	246
10 -- 20	108	65	27	37	91	-	512	-	-	840
20 -- 30	82	35	19	40	-	-	-	-	3.099	3.275
30 -- 50	90	40	30	95	98	81	113	-	2.886	3.433
50 -- 100	21	38	15	100	45	65	-	-	-	284
100 ed oltre	4	11	6	54	107	185	300	-	-	667
TOTALE	404	260	163	382	421	331	925	500	5.985	9.371

Tavola 2.37 - Aziende con suini e relativo numero di capi per classe di capi, forma di conduzione e zona altimetrica

FORME DI CONDUZIONE ZONE ALTIMETRICHE	CLASSI DI CAPI									Totale
	1 -- 2	3 -- 5	6 -- 9	10 -- 19	20 -- 49	50 -- 99	100 -- 499	500 -- 999	1000 ed oltre	
AZIENDE										
FORME DI CONDUZIONE										
Conduzione diretta del coltivatore	269	72	23	24	13	5	3	1	4	414
<i>Con solo manodopera familiare</i>	216	52	17	12	10	1	3	1	3	315
<i>Con manodopera familiare prevalente</i>	45	18	5	9	1	4	-	-	-	82
<i>Con manodopera extrafamiliare prevalente</i>	8	2	1	3	2	-	-	-	1	17
Conduzione con salariati	2	-	-	4	2	-	1	-	-	9
Conduzione a colonia parziaria appoderata	-	-	-	-	-	-	-	-	-	-
Altra forma di conduzione	-	-	-	-	-	-	-	-	-	-
TOTALE	271	72	23	28	15	5	4	1	4	423
ZONE ALTIMETRICHE										
Montagna	54	12	3	4	2	-	-	-	-	75
Collina	206	48	17	22	9	4	1	-	4	311
Pianura	11	12	3	2	4	1	3	1	-	37
TOTALE	271	72	23	28	15	5	4	1	4	423
CAPI										
FORME DI CONDUZIONE										
Conduzione diretta del coltivatore	401	260	163	333	354	331	625	500	5.985	8.952
<i>Con solo manodopera familiare</i>	319	191	121	162	270	59	625	500	4.329	6.576
<i>Con manodopera familiare prevalente</i>	69	63	36	131	20	272	-	-	-	591
<i>Con manodopera extrafamiliare prevalente</i>	13	6	6	40	64	-	-	-	1.656	1.785
Conduzione con salariati	3	-	-	49	67	-	300	-	-	419
Conduzione a colonia parziaria appoderata	-	-	-	-	-	-	-	-	-	-
Altra forma di conduzione	-	-	-	-	-	-	-	-	-	-
TOTALE	404	260	163	382	421	331	925	500	5.985	9.371
ZONE ALTIMETRICHE										
Montagna	82	42	21	45	70	-	-	-	-	260
Collina	303	178	123	309	236	266	113	-	5.985	7.513
Pianura	19	40	19	28	115	65	812	500	-	1.598
TOTALE	404	260	163	382	421	331	925	500	5.985	9.371

Tavola 2.38 - Aziende con ovini e relativo numero di capi per classe di capi, classe di superficie totale e classe di superficie agricola utilizzata (SAU)

CLASSI DI SUPERFICIE TOTALE											
CLASSI DI CAPI											
CLASSI DI SAU	1 -- 2	3 -- 9	10 -- 19	20 -- 49	50 -- 99	100 -- 499	500 -- 999	1000 -- 2999	3000 -- 4999	5000 ed oltre	Totale
AZIENDE											
CLASSI DI SUPERFICIE TOTALE (in ettari)											
Senza superficie	-	1	-	1	-	1	-	-	-	-	3
Meno di 1 ettaro	1	3	2	2	1	1	-	-	-	-	10
1 -- 2	-	3	4	4	3	6	-	-	-	-	20
2 -- 3	1	5	4	4	3	4	-	-	-	-	21
3 -- 5	2	6	6	9	9	7	-	-	-	-	39
5 -- 10	3	20	22	37	12	21	-	1	-	-	116
10 -- 20	9	31	44	37	27	38	5	1	-	-	192
20 -- 30	2	20	36	33	17	32	3	-	-	-	143
30 -- 50	2	21	41	52	23	50	5	-	-	-	194
50 -- 100	-	6	26	24	26	58	8	-	-	-	148
100 ed oltre	-	2	3	5	14	34	4	6	1	-	69
TOTALE	20	118	188	208	135	252	25	8	1	-	955
CLASSE DI SAU (in ettari)											
Senza superficie	-	1	-	1	-	1	-	-	-	-	3
Meno di 1 ettaro	1	4	3	3	1	2	-	-	-	-	14
1 -- 2	-	3	3	3	3	5	-	-	-	-	17
2 -- 3	1	6	4	7	4	5	-	-	-	-	27
3 -- 5	3	8	8	12	8	7	-	-	-	-	46
5 -- 10	2	18	22	35	14	23	1	1	-	-	116
10 -- 20	10	31	48	40	26	39	4	1	-	-	199
20 -- 30	1	21	36	38	19	34	3	-	-	-	152
30 -- 50	2	21	40	43	26	51	5	-	-	-	188
50 -- 100	-	3	21	22	22	56	8	-	-	-	132
100 ed oltre	-	2	3	4	12	29	4	6	1	-	61
TOTALE	20	118	188	208	135	252	25	8	1	-	955
CAPI											
CLASSI DI SUPERFICIE TOTALE (in ettari)											
Senza superficie	-	7	-	20	-	100	-	-	-	-	127
Meno di 1 ettaro	2	15	21	50	50	200	-	-	-	-	338
1 -- 2	-	14	52	107	225	1.455	-	-	-	-	1.853
2 -- 3	2	23	54	103	248	720	-	-	-	-	1.150
3 -- 5	4	24	69	268	580	1.326	-	-	-	-	2.271
5 -- 10	5	108	271	994	868	4.865	-	1.020	-	-	8.131
10 -- 20	17	174	568	1.083	1.815	7.691	3.150	1.150	-	-	15.648
20 -- 30	4	98	461	973	1.157	5.525	1.720	-	-	-	9.938
30 -- 50	4	117	479	1.527	1.452	9.895	2.908	-	-	-	16.382
50 -- 100	-	32	345	710	1.703	11.903	5.105	-	-	-	19.798
100 ed oltre	-	14	42	145	954	8.569	2.376	6.750	3.500	-	22.350
TOTALE	38	626	2.362	5.980	9.052	52.249	15.259	8.920	3.500	-	97.986
CLASSE DI SAU (in ettari)											
Senza superficie	-	7	-	20	-	100	-	-	-	-	127
Meno di 1 ettaro	2	18	35	83	50	600	-	-	-	-	788
1 -- 2	-	14	38	74	225	1.055	-	-	-	-	1.406
2 -- 3	2	26	54	210	341	860	-	-	-	-	1.493
3 -- 5	6	41	90	323	487	1.366	-	-	-	-	2.313
5 -- 10	3	97	271	931	968	5.155	850	1.020	-	-	9.295
10 -- 20	19	172	625	1.195	1.785	8.104	2.300	1.150	-	-	15.350
20 -- 30	2	103	445	1.152	1.288	5.809	1.720	-	-	-	10.519
30 -- 50	4	116	469	1.215	1.710	10.048	2.908	-	-	-	16.470
50 -- 100	-	18	293	669	1.354	11.788	5.105	-	-	-	19.227
100 ed oltre	-	14	42	108	844	7.364	2.376	6.750	3.500	-	20.998
TOTALE	38	626	2.362	5.980	9.052	52.249	15.259	8.920	3.500	-	97.986

Tavola 2.39 - Aziende con ovini e relativo numero di capi per classe di capi, forma di conduzione e zona altimetrica

FORME DI CONDUZIONE ZONE ALTIMETRICHE	CLASSI DI CAPI										Totale
	1 -- 2	3 -- 9	10 -- 19	20 -- 49	50 -- 99	100 -- 499	500 -- 999	1000 -- 2999	3000 -- 4999	5000 ed oltre	
AZIENDE											
FORME DI CONDUZIONE											
Conduzione diretta del coltivatore	20	111	183	202	130	239	25	6	1	-	917
Con solo manodopera familiare	15	89	153	159	94	145	3	1	-	-	659
Con manodopera familiare prevalente	4	20	24	40	27	76	13	3	1	-	208
Con manodopera extrafamiliare prevalente	1	2	6	3	9	18	9	2	-	-	50
Conduzione con salariati	-	7	4	6	5	13	-	2	-	-	37
Conduzione a colonia parziaria appoderata	-	-	1	-	-	-	-	-	-	-	1
Altra forma di conduzione	-	-	-	-	-	-	-	-	-	-	-
TOTALE	20	118	188	208	135	252	25	8	1	-	955
ZONE ALTIMETRICHE											
Montagna	5	21	37	41	22	17	-	-	-	-	143
Collina	13	84	119	133	89	162	10	2	1	-	613
Pianura	2	13	32	34	24	73	15	6	-	-	199
TOTALE	20	118	188	208	135	252	25	8	1	-	955
CAPI											
FORME DI CONDUZIONE											
Conduzione diretta del coltivatore	38	589	2.305	5.819	8.750	49.772	15.259	6.770	3.500	-	92.802
Con solo manodopera familiare	28	473	1.944	4.533	6.315	28.269	1.650	1.200	-	-	44.412
Con manodopera familiare prevalente	8	107	282	1.203	1.829	16.814	7.908	3.550	3.500	-	35.201
Con manodopera extrafamiliare prevalente	2	9	79	83	606	4.689	5.701	2.020	-	-	13.189
Conduzione con salariati	-	37	46	161	302	2.477	-	2.150	-	-	5.173
Conduzione a colonia parziaria appoderata	-	-	11	-	-	-	-	-	-	-	11
Altra forma di conduzione	-	-	-	-	-	-	-	-	-	-	-
TOTALE	38	626	2.362	5.980	9.052	52.249	15.259	8.920	3.500	-	97.986
ZONE ALTIMETRICHE											
Montagna	10	111	511	1.198	1.551	2.580	-	-	-	-	5.961
Collina	25	440	1.430	3.734	5.901	33.930	5.744	2.000	3.500	-	56.704
Pianura	3	75	421	1.048	1.600	15.739	9.515	6.920	-	-	35.321
TOTALE	38	626	2.362	5.980	9.052	52.249	15.259	8.920	3.500	-	97.986

Tavola 2.40 - Aziende con polli da carne e relativo numero di capi per classe di capi, classe di superficie totale e classe di superficie agricola utilizzata (SAU)

CLASSI DI SUPERFICIE TOTALE CLASSI DI SAU	CLASSI DI CAPI									Totale
	Meno di 50	50 -- 100	100 -- 500	500 -- 1000	1000 -- 5000	5000 -- 10000	10000 -- 25000	25000 -- 50000	50000 ed oltre	
AZIENDE										
CLASSI DI SUPERFICIE TOTALE (in ettari)										
Senza superficie	1	-	1	-	-	-	-	-	-	2
Meno di 1 ettaro	16	2	-	-	-	-	-	-	-	18
1 -- 2	28	-	-	-	-	-	-	-	1	29
2 -- 3	15	-	-	-	-	-	-	-	-	15
3 -- 5	26	-	-	-	-	-	-	-	-	26
5 -- 10	84	7	1	-	1	-	-	-	-	93
10 -- 20	107	8	-	-	-	-	3	3	2	123
20 -- 30	69	6	1	-	-	-	1	-	1	78
30 -- 50	87	8	1	-	-	-	3	-	1	100
50 -- 100	41	6	-	-	1	-	-	-	-	48
100 ed oltre	12	3	-	-	-	-	-	-	-	15
TOTALE	486	40	4	-	2	-	7	3	5	547
CLASSI DI SAU (in ettari)										
Senza superficie	1	-	1	-	-	-	-	-	-	2
Meno di 1 ettaro	20	2	-	-	-	-	-	-	-	22
1 -- 2	26	-	-	-	-	-	-	-	1	27
2 -- 3	20	-	-	-	-	-	-	-	-	20
3 -- 5	26	1	1	-	-	-	-	-	-	28
5 -- 10	85	7	-	-	1	-	-	-	-	93
10 -- 20	111	7	-	-	-	-	3	3	2	126
20 -- 30	69	6	2	-	-	-	2	-	1	80
30 -- 50	85	8	-	-	-	-	2	-	1	96
50 -- 100	34	7	-	-	1	-	-	-	-	42
100 ed oltre	9	2	-	-	-	-	-	-	-	11
TOTALE	486	40	4	-	2	-	7	3	5	547
CAPI										
CLASSI DI SUPERFICIE TOTALE (in ettari)										
Senza superficie	5	-	200	-	-	-	-	-	-	205
Meno di 1 ettaro	251	100	-	-	-	-	-	-	-	351
1 -- 2	357	-	-	-	-	-	-	-	50.000	50.357
2 -- 3	174	-	-	-	-	-	-	-	-	174
3 -- 5	282	-	-	-	-	-	-	-	-	282
5 -- 10	1.115	400	100	-	2.000	-	-	-	-	3.615
10 -- 20	1.575	410	-	-	-	-	55.000	83.250	250.000	390.235
20 -- 30	971	300	150	-	-	-	13.000	-	220.000	234.421
30 -- 50	1.421	420	100	-	-	-	66.000	-	120.000	187.941
50 -- 100	679	330	-	-	1.700	-	-	-	-	2.709
100 ed oltre	217	190	-	-	-	-	-	-	-	407
TOTALE	7.047	2.150	550	-	3.700	-	134.000	83.250	640.000	870.697
CLASSI DI SAU (in ettari)										
Senza superficie	5	-	200	-	-	-	-	-	-	205
Meno di 1 ettaro	287	100	-	-	-	-	-	-	-	387
1 -- 2	351	-	-	-	-	-	-	-	50.000	50.351
2 -- 3	249	-	-	-	-	-	-	-	-	249
3 -- 5	272	50	100	-	-	-	-	-	-	422
5 -- 10	1.225	400	-	-	2.000	-	-	-	-	3.625
10 -- 20	1.530	360	-	-	-	-	55.000	83.250	250.000	390.140
20 -- 30	983	300	250	-	-	-	35.000	-	220.000	256.533
30 -- 50	1.447	420	-	-	-	-	44.000	-	120.000	165.867
50 -- 100	536	380	-	-	1.700	-	-	-	-	2.616
100 ed oltre	162	140	-	-	-	-	-	-	-	302
TOTALE	7.047	2.150	550	-	3.700	-	134.000	83.250	640.000	870.697

Tavola 2.41 - Aziende con polli da carne e relativo numero di capi per classe di capi, forma di conduzione e zona altimetrica

FORME DI CONDUZIONE ZONE ALTIMETRICHE	CLASSI DI CAPI									Totale
	Meno di 50	50 -- 100	100 -- 500	500 --1000	1000 -- 5000	5000 -- 10000	10000 -- 25000	25000 -- 50000	50000 ed oltre	
AZIENDE										
FORME DI CONDUZIONE										
Conduzione diretta del coltivatore	473	37	3	-	2	-	7	2	5	529
Con solo manodopera familiare	365	25	3	-	2	-	5	1	4	405
Con manodopera familiare prevalente	91	7	-	-	-	-	1	-	1	100
Con manodopera extrafamiliare prevalente	17	5	-	-	-	-	1	1	-	24
Conduzione con salariati	13	3	1	-	-	-	-	1	-	18
Conduzione a colonia parziaria appoderata	-	-	-	-	-	-	-	-	-	-
Altra forma di conduzione	-	-	-	-	-	-	-	-	-	-
TOTALE	486	40	4	-	2	-	7	3	5	547
ZONE ALTIMETRICHE										
Montagna	95	2	-	-	-	-	-	-	1	98
Collina	368	33	2	-	-	-	4	3	2	412
Pianura	23	5	2	-	2	-	3	-	2	37
TOTALE	486	40	4	-	2	-	7	3	5	547
CAPI										
FORME DI CONDUZIONE										
Conduzione diretta del coltivatore	6.891	2.000	450	-	3.700	-	134.000	56.250	640.000	843.291
Con solo manodopera familiare	5.332	1.320	450	-	3.700	-	108.000	29.250	490.000	638.052
Con manodopera familiare prevalente	1.288	370	-	-	-	-	13.000	-	150.000	164.658
Con manodopera extrafamiliare prevalente	271	310	-	-	-	-	13.000	27.000	-	40.581
Conduzione con salariati	156	150	100	-	-	-	-	27.000	-	27.406
Conduzione a colonia parziaria appoderata	-	-	-	-	-	-	-	-	-	-
Altra forma di conduzione	-	-	-	-	-	-	-	-	-	-
TOTALE	7.047	2.150	550	-	3.700	-	134.000	83.250	640.000	870.697
ZONE ALTIMETRICHE										
Montagna	1.404	100	-	-	-	-	-	-	120.000	121.504
Collina	5.232	1.780	250	-	-	-	88.000	83.250	270.000	448.512
Pianura	411	270	300	-	3.700	-	46.000	-	250.000	300.681
TOTALE	7.047	2.150	550	-	3.700	-	134.000	83.250	640.000	870.697

Tavola 2.42 - Aziende con galline da uova e relativo numero di capi per classe di capi , classe di superficie totale e classe di superficie agricola utilizzata (SAU)

CLASSI DI SUPERFICIE TOTALE CLASSI DI SAU	CLASSI DI CAPI										Totale
	Meno di 50	50 --100	100 -- 500	500 --1000	1000 -- 3000	3000 -- 5000	5000 -- 10000	10000 -- 25000	25000 -- 50000	50000 ed oltre	
AZIENDE											
CLASSI DI SUPERFICIE TOTALE (in ettari)											
Senza superficie	1	-	1	-	-	-	-	-	-	-	2
Meno di 1 ettaro	45	1	-	-	1	-	-	-	-	-	47
1 -- 2	40	2	1	-	-	1	-	-	-	-	44
2 -- 3	28	2	1	-	-	-	-	-	-	-	31
3 -- 5	39	-	-	-	-	-	1	-	-	-	40
5 -- 10	141	8	2	-	1	-	-	-	-	-	152
10 -- 20	159	9	-	-	1	-	-	-	-	-	169
20 -- 30	117	2	-	-	1	-	-	-	-	-	120
30 -- 50	126	10	3	-	-	-	-	-	-	-	139
50 -- 100	60	8	2	1	-	-	-	-	-	-	71
100 ed oltre	14	5	-	-	-	1	1	-	-	-	21
TOTALE	770	47	10	1	4	2	2	-	-	-	836
CLASSI DI SAU (in ettari)											
Senza superficie	1	-	1	-	-	-	-	-	-	-	2
Meno di 1 ettaro	51	2	-	-	1	-	-	-	-	-	54
1 -- 2	37	2	2	-	-	1	-	-	-	-	42
2 -- 3	32	1	-	-	-	-	-	-	-	-	33
3 -- 5	47	-	-	-	-	-	1	-	-	-	48
5 -- 10	138	8	2	-	1	-	-	-	-	-	149
10 -- 20	166	9	-	-	1	-	-	-	-	-	176
20 -- 30	116	4	1	-	1	-	-	-	-	-	122
30 -- 50	122	9	2	-	-	-	-	-	-	-	133
50 -- 100	49	7	2	1	-	-	-	-	-	-	59
100 ed oltre	11	5	-	-	-	1	1	-	-	-	18
TOTALE	770	47	10	1	4	2	2	-	-	-	836
CAPI											
CLASSI DI SUPERFICIE TOTALE (in ettari)											
Senza superficie	20	-	200	-	-	-	-	-	-	-	220
Meno di 1 ettaro	617	50	-	-	2.000	-	-	-	-	-	2.667
1 -- 2	493	120	100	-	-	3.000	-	-	-	-	3.713
2 -- 3	476	100	100	-	-	-	-	-	-	-	676
3 -- 5	557	-	-	-	-	-	5.000	-	-	-	5.557
5 -- 10	2.272	420	300	-	2.500	-	-	-	-	-	5.492
10 -- 20	2.825	492	-	-	2.000	-	-	-	-	-	5.317
20 -- 30	2.009	100	-	-	1.000	-	-	-	-	-	3.109
30 -- 50	2.344	550	450	-	-	-	-	-	-	-	3.344
50 -- 100	1.113	423	200	600	-	-	-	-	-	-	2.336
100 ed oltre	315	250	-	-	-	4.000	8.000	-	-	-	12.565
TOTALE	13.041	2.505	1.350	600	7.500	7.000	13.000	-	-	-	44.996
CLASSI DI SAU (in ettari)											
Senza superficie	20	-	200	-	-	-	-	-	-	-	220
Meno di 1 ettaro	672	100	-	-	2.000	-	-	-	-	-	2.772
1 -- 2	472	120	200	-	-	3.000	-	-	-	-	3.792
2 -- 3	517	50	-	-	-	-	-	-	-	-	567
3 -- 5	666	-	-	-	-	-	5.000	-	-	-	5.666
5 -- 10	2.351	420	300	-	2.500	-	-	-	-	-	5.571
10 -- 20	2.867	492	-	-	2.000	-	-	-	-	-	5.359
20 -- 30	2.014	200	200	-	1.000	-	-	-	-	-	3.414
30 -- 50	2.261	500	250	-	-	-	-	-	-	-	3.011
50 -- 100	946	373	200	600	-	-	-	-	-	-	2.119
100 ed oltre	255	250	-	-	-	4.000	8.000	-	-	-	12.505
TOTALE	13.041	2.505	1.350	600	7.500	7.000	13.000	-	-	-	44.996

Tavola 2.43 - Aziende con galline da uova e relativo numero di capi per classe di capi, forma di conduzione e zona altimetrica

FORME DI CONDUZIONE ZONE ALTIMETRICHE	CLASSI DI CAPI										Totale
	Meno di 50	50 -- 100	100 -- 500	500 -- 1000	1000 -- 3000	3000 -- 5000	5.000 -- 10000	10000 -- 25000	25000 -- 50000	50000 ed oltre	
AZIENDE											
FORME DI CONDUZIONE											
Conduzione diretta del coltivatore	747	45	8	1	4	1	1	-	-	-	807
Con solo manodopera familiare	584	25	2	1	4	1	1	-	-	-	618
Con manodopera familiare prevalente	136	18	4	-	-	-	-	-	-	-	158
Con manodopera extrafamiliare prevalente	27	2	2	-	-	-	-	-	-	-	31
Conduzione con salariati	23	2	2	-	-	1	1	-	-	-	29
Conduzione a colonia parziaria appoderata	-	-	-	-	-	-	-	-	-	-	-
Altra forma di conduzione	-	-	-	-	-	-	-	-	-	-	-
TOTALE	770	47	10	1	4	2	2	-	-	-	836
ZONE ALTIMETRICHE											
Montagna	89	3	1	-	-	-	-	-	-	-	93
Collina	611	33	4	-	1	1	-	-	-	-	650
Pianura	70	11	5	1	3	1	2	-	-	-	93
TOTALE	770	47	10	1	4	2	2	-	-	-	836
CAPI											
FORME DI CONDUZIONE											
Conduzione diretta del coltivatore	12.662	2.405	1.000	600	7.500	3.000	5.000	-	-	-	32.167
Con solo manodopera familiare	9.773	1.352	300	600	7.500	3.000	5.000	-	-	-	27.525
Con manodopera familiare prevalente	2.453	953	450	-	-	-	-	-	-	-	3.856
Con manodopera extrafamiliare prevalente	436	100	250	-	-	-	-	-	-	-	786
Conduzione con salariati	379	100	350	-	-	4.000	8.000	-	-	-	12.829
Conduzione a colonia parziaria appoderata	-	-	-	-	-	-	-	-	-	-	-
Altra forma di conduzione	-	-	-	-	-	-	-	-	-	-	-
TOTALE	13.041	2.505	1.350	600	7.500	7.000	13.000	-	-	-	44.996
ZONE ALTIMETRICHE											
Montagna	1.254	150	100	-	-	-	-	-	-	-	1.504
Collina	10.483	1.755	500	-	1.000	4.000	-	-	-	-	17.738
Pianura	1.304	600	750	600	6.500	3.000	13.000	-	-	-	25.754
TOTALE	13.041	2.505	1.350	600	7.500	7.000	13.000	-	-	-	44.996

Tavola 2.44 - Aziende che dispongono di ricoveri per animali e relativo numero di ricoveri per specie di ricovero, classe di superficie totale, classe di capienza di capi adulti ricoverabili e zona altimetrica

CLASSI DI SUPERFICIE TOTALE CLASSI DI CAPIENZA DI CAPI ADULTI ZONE ALTIMETRICHE	Totale	STALLE		Ovili	Porcilaie	Pollai	Ricoveri per altri allevamenti
		Per bovini	Per equini				
AZIENDE							
CLASSI DI SUPERFICIE TOTALE (in ettari)							
Senza superficie	5	1	1	1	1	1	1
Meno di 1 ettaro	31	5	1	11	3	20	6
1 -- 2	48	12	7	18	8	20	5
2 -- 3	48	13	6	21	4	19	3
3 -- 5	78	13	7	36	14	34	8
5 -- 10	222	66	15	110	37	105	25
10 -- 20	331	146	14	152	67	140	20
20 -- 30	239	112	11	119	59	104	23
30 -- 50	313	164	17	173	71	116	30
50 -- 100	213	123	24	122	29	54	12
100 ed oltre	113	69	15	65	10	13	6
TOTALE	1.641	724	118	828	303	626	139
CLASSI DI CAPIENZA DI CAPI ADULTI							
Meno di 10	96	89	79	24	226	4	-
10 -- 50	577	479	33	309	58	327	-
50 -- 100	384	91	3	129	8	171	-
100 -- 500	482	59	3	308	4	98	-
500 -- 1000	57	6	-	45	2	2	-
1000 -- 2000	17	-	-	11	2	1	-
2000 -- 5000	9	-	-	2	3	4	-
5000 ed oltre	19	-	-	-	-	19	-
TOTALE	1.641	724	118	828	303	626	-
ZONE ALTIMETRICHE							
Montagna	241	135	23	140	54	114	28
Collina	1.053	413	59	538	228	449	83
Pianura	347	176	36	150	21	63	28
TOTALE	1.641	724	118	828	303	626	139
NUMERO DI RICOVERI							
CLASSI DI SUPERFICIE TOTALE (in ettari)							
Senza superficie	9	1	1	1	3	1	2
Meno di 1 ettaro	46	5	1	11	3	20	6
1 -- 2	75	12	7	22	9	20	5
2 -- 3	73	14	6	24	4	19	6
3 -- 5	117	14	7	39	14	35	8
5 -- 10	372	66	15	120	37	109	25
10 -- 20	570	154	14	164	69	149	20
20 -- 30	446	117	11	125	61	107	25
30 -- 50	618	173	17	188	80	118	42
50 -- 100	422	147	26	147	29	59	14
100 ed oltre	277	117	15	108	14	14	9
TOTALE	3.025	820	120	949	323	651	162
CLASSI DI CAPIENZA DI CAPI ADULTI							
Meno di 10	584	89	79	24	226	4	-
10 -- 50	1.210	479	35	309	60	327	-
50 -- 100	417	106	3	129	8	171	-
100 -- 500	603	112	3	368	6	114	-
500 -- 1000	122	34	-	77	6	5	-
1000 -- 2000	47	-	-	38	8	1	-
2000 -- 5000	19	-	-	4	9	6	-
5000 ed oltre	23	-	-	-	-	23	-
TOTALE	3.025	820	120	949	323	651	-
ZONE ALTIMETRICHE							
Montagna	505	137	23	143	56	117	29
Collina	1.936	452	59	622	242	460	101
Pianura	584	231	38	184	25	74	32
TOTALE	3.025	820	120	949	323	651	162

Tavola 2.45 - Aziende che dispongono di ricoveri per animali, per numero di capi adulti ricoverabili, tipo di ricovero e tipo di impianto

TIPO DI RICOVERO TIPO DI IMPIANTO	NUMERO DI CAPI ADULTI RICOVERABILI								Totale
	Meno di 10	10--50	50 -- 100	100 --500	500 -- 1000	1000 -- 2000	2000 -- 5000	5000 ed oltre	
STALLE PER BOVINI	89	479	91	59	6	-	-	-	724
Con impianti per:									
Alimentazione automatizzata	2	23	6	15	2	-	-	-	48
Abbeveraggio automatizzato	8	136	26	30	4	-	-	-	204
Sgombero di letame e rimozione rifiuti	1	69	14	19	3	-	-	-	106
Mungitura meccanica	5	151	29	29	3	-	-	-	217
STALLE PER EQUINI	79	33	3	3	-	-	-	-	118
Con impianti per:									
Alimentazione automatizzata	-	-	-	-	-	-	-	-	-
Abbeveraggio automatizzato	3	7	-	-	-	-	-	-	10
Sgombero di letame e rimozione rifiuti	-	4	-	-	-	-	-	-	4
OVILI	24	309	129	308	45	11	2	-	828
Con impianti per:									
Alimentazione automatizzata	-	1	2	5	-	-	-	-	8
Abbeveraggio automatizzato	-	10	6	16	5	2	2	-	41
Sgombero di letame e rimozione rifiuti	-	9	6	14	4	1	-	-	34
Mungitura meccanica	-	1	1	12	2	1	2	-	19
PORCILAIE	226	58	8	4	2	2	3	-	303
Con impianti per:									
Alimentazione automatizzata	-	1	-	-	2	2	3	-	8
Abbeveraggio automatizzato	4	2	1	1	2	2	3	-	15
Sgombero di letame e rimozione rifiuti	4	1	-	1	1	2	-	-	9
Depurazione liquami	1	1	-	-	-	2	-	-	4
POLLAI	4	327	171	98	2	1	4	19	626
Con impianti per:									
Alimentazione automatizzata	-	2	-	-	-	1	1	16	20
Abbeveraggio automatizzato	-	1	4	3	-	1	2	16	27
Sgombero di letame e rimozione rifiuti	-	6	7	1	-	1	-	15	30

Tavola 2.46 - Aziende che utilizzano mezzi meccanici aziendali ed extraziendali per titolo di possesso dei mezzi meccanici, tipo di mezzo utilizzato e zona altimetrica

MEZZI MECCANICI	Totale aziende	DI PROPRIETÀ SOLO DELL'AZIENDA			In comproprietà	Forniti da terzi
		Aziende	NUMERO MEZZI			
			Totale	Di età inferiore a 10 anni		
TOTALE						
TOTALE	55.691	29.966	-	-	2.634	40.279
Trattrici	48.145	22.556	31.490	6.181	1.574	26.041
Di potenza inferiore a 40 Kw	13.576	7.372	7.828	1.159	449	6.076
Da 40 Kw a meno di 60 Kw	22.760	10.756	12.075	2.141	763	11.811
Da 60 Kw a meno di 100 Kw	15.439	7.900	9.330	2.263	510	7.442
Di 100 Kw e oltre	3.627	1.983	2.257	618	148	1.618
Motocoltivatori, motozappe, motofresatrici e motofalciatrici	22.976	15.787	16.991	3.125	798	6.961
Mietitrebbiatrici	25.027	1.595	1.704	145	316	23.340
Macchine per la raccolta completamente automatizzata di:						
Pomodoro da industria	825	184	193	62	32	632
Patata	20	15	15	1	-	5
Barbabietola da zucchero	1.383	98	104	20	12	1.288
Altri prodotti	457	171	188	74	5	286
Apparecchi meccanici distribuzione dei prodotti fitoiatrici	27.028	12.205	12.640	1.813	919	14.523
Macchine per la fertilizzazione	27.085	11.735	12.103	1.471	895	14.964
Altri mezzi meccanici	6.308	3.444	-	-	197	2.857
MONTAGNA						
TOTALE	2.205	989	-	-	49	1.976
Trattrici	1.813	595	874	118	20	1.241
Di potenza inferiore a 40 Kw	155	108	111	13	3	47
Da 40 Kw a meno di 60 Kw	628	275	300	23	5	350
Da 60 Kw a meno di 100 Kw	1.102	322	398	63	10	779
Di 100 Kw e oltre	171	56	65	19	3	114
Motocoltivatori, motozappe, motofresatrici e motofalciatrici	1.110	678	734	93	16	426
Mietitrebbiatrici	1.650	40	45	-	1	1.611
Macchine per la raccolta completamente automatizzata di:						
Pomodoro da industria	9	2	2	1	-	7
Patata	-	-	-	-	-	-
Barbabietola da zucchero	-	-	-	-	-	-
Altri prodotti	3	-	-	-	-	3
Apparecchi meccanici distribuzione dei prodotti fitoiatrici	1.329	341	343	21	24	968
Macchine per la fertilizzazione	1.583	415	482	14	23	1.153
Altri mezzi meccanici	500	169	-	-	4	331
COLLINA						
TOTALE	18.930	8.726	-	-	732	14.880
Trattrici	16.120	6.083	8.853	1.511	425	10.158
Di potenza inferiore a 40 Kw	3.511	1.430	1.520	188	105	2.038
Da 40 Kw a meno di 60 Kw	7.456	2.759	3.160	415	178	4.657
Da 60 Kw a meno di 100 Kw	6.019	2.723	3.215	667	180	3.258
Di 100 Kw e oltre	1.384	858	958	241	48	515
Motocoltivatori, motozappe, motofresatrici e motofalciatrici	6.126	4.088	4.399	1.124	185	2.005
Mietitrebbiatrici	9.711	621	665	76	99	9.054
Macchine per la raccolta completamente automatizzata di:						
Pomodoro da industria	159	44	44	12	4	114
Patata	-	-	-	-	-	-
Barbabietola da zucchero	117	4	4	-	-	114
Altri prodotti	158	77	85	34	3	81
Apparecchi meccanici distribuzione dei prodotti fitoiatrici	6.256	2.390	2.433	212	218	3.741
Macchine per la fertilizzazione	7.717	2.785	2.816	231	247	4.795
Altri mezzi meccanici	692	326	-	-	22	345
PIANURA						
TOTALE	34.556	20.251	-	-	1.853	23.423
Trattrici	30.212	15.878	21.763	4.552	1.129	14.642
Di potenza inferiore a 40 Kw	9.910	5.834	6.197	958	341	3.991
Da 40 Kw a meno di 60 Kw	14.676	7.722	8.615	1.703	580	6.804
Da 60 Kw a meno di 100 Kw	8.318	4.855	5.717	1.533	320	3.405
Di 100 Kw e oltre	2.072	1.069	1.234	358	97	989
Motocoltivatori, motozappe, motofresatrici e motofalciatrici	15.740	11.021	11.858	1.908	597	4.530
Mietitrebbiatrici	13.666	934	994	69	216	12.675
Macchine per la raccolta completamente automatizzata di:						
Pomodoro da industria	657	138	147	49	28	511
Patata	20	15	15	1	-	5
Barbabietola da zucchero	1.266	94	100	20	12	1.174
Altri prodotti	296	94	103	40	2	202
Apparecchi meccanici distribuzione dei prodotti fitoiatrici	19.443	9.474	9.864	1.580	677	9.814
Macchine per la fertilizzazione	17.785	8.535	8.805	1.226	625	9.016
Altri mezzi meccanici	5.116	2.949	-	-	171	2.181

Tavola 2.47 - Aziende che utilizzano mezzi meccanici aziendali ed extraziendali per tipo di possesso, tipo di mezzo utilizzato e zona altimetrica

MEZZI MECCANICI	TIPO DI POSSESSO						
	Solo di proprietà	Solo in comproprietà	Solo forniti da terzi	Di proprietà e in comproprietà	Di proprietà e forniti da terzi	In comproprietà e forniti da terzi	Di proprietà, in comproprietà e forniti da terzi
TOTALE							
Trattrici	20.578	617	24.947	909	1.046	25	23
<i>Di potenza inferiore a 40 Kw</i>	<i>7.054</i>	<i>197</i>	<i>6.006</i>	<i>249</i>	<i>67</i>	<i>1</i>	<i>2</i>
<i>Da 40 Kw a meno di 60 Kw</i>	<i>10.187</i>	<i>328</i>	<i>11.675</i>	<i>434</i>	<i>135</i>	<i>1</i>	<i>-</i>
<i>Da 60 Kw a meno di 100 Kw</i>	<i>7.491</i>	<i>188</i>	<i>7.348</i>	<i>318</i>	<i>90</i>	<i>3</i>	<i>1</i>
<i>Di 100 Kw e oltre</i>	<i>1.861</i>	<i>51</i>	<i>1.593</i>	<i>97</i>	<i>25</i>	<i>-</i>	<i>-</i>
Motocoltivatori, motozappe, motofresatrici e motofalciatrici	15.219	371	6.816	425	143	2	-
Mietitrebbiatrici	1.376	191	23.238	120	97	3	2
Macchine per la raccolta completamente automatizzata di:							
<i>Pomodoro da industria</i>	<i>161</i>	<i>11</i>	<i>630</i>	<i>21</i>	<i>2</i>	<i>-</i>	<i>-</i>
<i>Patata</i>	<i>15</i>	<i>-</i>	<i>5</i>	<i>-</i>	<i>-</i>	<i>-</i>	<i>-</i>
<i>Barbabietola da zucchero</i>	<i>83</i>	<i>6</i>	<i>1.279</i>	<i>6</i>	<i>9</i>	<i>-</i>	<i>-</i>
<i>Altri prodotti</i>	<i>166</i>	<i>1</i>	<i>285</i>	<i>4</i>	<i>1</i>	<i>-</i>	<i>-</i>
Apparecchi meccanici distribuzione dei prodotti fitoiatrici	11.588	530	14.291	387	230	2	-
Macchine per la fertilizzazione	11.229	571	14.777	321	184	2	1
Altri mezzi meccanici	3.255	138	2.725	58	131	1	-
MONTAGNA							
Trattrici	553	9	1.208	10	32	1	-
<i>Di potenza inferiore a 40 Kw</i>	<i>105</i>	<i>1</i>	<i>46</i>	<i>2</i>	<i>1</i>	<i>-</i>	<i>-</i>
<i>Da 40 Kw a meno di 60 Kw</i>	<i>273</i>	<i>4</i>	<i>349</i>	<i>1</i>	<i>1</i>	<i>-</i>	<i>-</i>
<i>Da 60 Kw a meno di 100 Kw</i>	<i>314</i>	<i>5</i>	<i>774</i>	<i>4</i>	<i>4</i>	<i>1</i>	<i>-</i>
<i>Di 100 Kw e oltre</i>	<i>54</i>	<i>1</i>	<i>114</i>	<i>2</i>	<i>-</i>	<i>-</i>	<i>-</i>
Motocoltivatori, motozappe, motofresatrici e motofalciatrici	668	8	424	8	2	-	-
Mietitrebbiatrici	38	-	1.610	1	1	-	-
Macchine per la raccolta completamente automatizzata di:							
<i>Pomodoro da industria</i>	<i>2</i>	<i>-</i>	<i>7</i>	<i>-</i>	<i>-</i>	<i>-</i>	<i>-</i>
<i>Patata</i>	<i>-</i>	<i>-</i>	<i>-</i>	<i>-</i>	<i>-</i>	<i>-</i>	<i>-</i>
<i>Barbabietola da zucchero</i>	<i>-</i>	<i>-</i>	<i>-</i>	<i>-</i>	<i>-</i>	<i>-</i>	<i>-</i>
<i>Altri prodotti</i>	<i>-</i>	<i>-</i>	<i>3</i>	<i>-</i>	<i>-</i>	<i>-</i>	<i>-</i>
Apparecchi meccanici distribuzione dei prodotti fitoiatrici	337	21	967	3	1	-	-
Macchine per la fertilizzazione	407	19	1.149	4	4	-	-
Altri mezzi meccanici	165	3	328	1	3	-	-
COLLINA							
Trattrici	5.553	174	9.854	235	288	9	7
<i>Di potenza inferiore a 40 Kw</i>	<i>1.369</i>	<i>62</i>	<i>2.019</i>	<i>42</i>	<i>18</i>	<i>-</i>	<i>1</i>
<i>Da 40 Kw a meno di 60 Kw</i>	<i>2.621</i>	<i>78</i>	<i>4.619</i>	<i>100</i>	<i>38</i>	<i>-</i>	<i>-</i>
<i>Da 60 Kw a meno di 100 Kw</i>	<i>2.583</i>	<i>72</i>	<i>3.223</i>	<i>106</i>	<i>33</i>	<i>1</i>	<i>1</i>
<i>Di 100 Kw e oltre</i>	<i>821</i>	<i>21</i>	<i>505</i>	<i>27</i>	<i>10</i>	<i>-</i>	<i>-</i>
Motocoltivatori, motozappe, motofresatrici e motofalciatrici	3.936	83	1.955	102	50	-	-
Mietitrebbiatrici	560	68	9.021	29	31	1	1
Macchine per la raccolta completamente automatizzata di:							
<i>Pomodoro da industria</i>	<i>41</i>	<i>2</i>	<i>113</i>	<i>2</i>	<i>1</i>	<i>-</i>	<i>-</i>
<i>Patata</i>	<i>-</i>	<i>-</i>	<i>-</i>	<i>-</i>	<i>-</i>	<i>-</i>	<i>-</i>
<i>Barbabietola da zucchero</i>	<i>3</i>	<i>-</i>	<i>113</i>	<i>-</i>	<i>1</i>	<i>-</i>	<i>-</i>
<i>Altri prodotti</i>	<i>74</i>	<i>1</i>	<i>80</i>	<i>2</i>	<i>1</i>	<i>-</i>	<i>-</i>
Apparecchi meccanici distribuzione dei prodotti fitoiatrici	2.298	160	3.705	57	35	1	-
Macchine per la fertilizzazione	2.677	177	4.754	68	39	1	1
Altri mezzi meccanici	325	22	344	-	1	-	-
PIANURA							
Trattrici	14.472	434	13.885	664	726	15	16
<i>Di potenza inferiore a 40 Kw</i>	<i>5.580</i>	<i>134</i>	<i>3.941</i>	<i>205</i>	<i>48</i>	<i>1</i>	<i>1</i>
<i>Da 40 Kw a meno di 60 Kw</i>	<i>7.293</i>	<i>246</i>	<i>6.707</i>	<i>333</i>	<i>96</i>	<i>1</i>	<i>-</i>
<i>Da 60 Kw a meno di 100 Kw</i>	<i>4.594</i>	<i>111</i>	<i>3.351</i>	<i>208</i>	<i>53</i>	<i>1</i>	<i>-</i>
<i>Di 100 Kw e oltre</i>	<i>986</i>	<i>29</i>	<i>974</i>	<i>68</i>	<i>15</i>	<i>-</i>	<i>-</i>
Motocoltivatori, motozappe, motofresatrici e motofalciatrici	10.615	280	4.437	315	91	2	-
Mietitrebbiatrici	778	123	12.607	90	65	2	1
Macchine per la raccolta completamente automatizzata di:							
<i>Pomodoro da industria</i>	<i>118</i>	<i>9</i>	<i>510</i>	<i>19</i>	<i>1</i>	<i>-</i>	<i>-</i>
<i>Patata</i>	<i>15</i>	<i>-</i>	<i>5</i>	<i>-</i>	<i>-</i>	<i>-</i>	<i>-</i>
<i>Barbabietola da zucchero</i>	<i>80</i>	<i>6</i>	<i>1.166</i>	<i>6</i>	<i>8</i>	<i>-</i>	<i>-</i>
<i>Altri prodotti</i>	<i>92</i>	<i>-</i>	<i>202</i>	<i>2</i>	<i>-</i>	<i>-</i>	<i>-</i>
Apparecchi meccanici distribuzione dei prodotti fitoiatrici	8.953	349	9.619	327	194	1	-
Macchine per la fertilizzazione	8.145	375	8.874	249	141	1	-
Altri mezzi meccanici	2.765	113	2.053	57	127	1	-

Tavola 2.48 - Aziende che utilizzano mezzi meccanici di proprietà dell'azienda e relativo numero di mezzi per classe di superficie agricola utilizzata (SAU) e tipo di mezzo utilizzato

MEZZI MECCANICI	CLASSI DI SUPERFICIE AGRICOLA UTILIZZATA (in ettari)									Totale
	Senza superficie	Meno di 1	1 -- 2	2 -- 5	5 -- 10	10 -- 20	20 -- 50	50 -- 100	100 ed oltre	
AZIENDE										
Trattrici	7	1.559	2.408	4.709	5.124	4.157	3.400	842	350	22.556
Di potenza inferiore a 40 Kw	3	943	1.270	1.936	1.506	878	615	140	81	7.372
Da 40 Kw a meno di 60 Kw	5	481	904	2.156	2.588	2.220	1.786	430	186	10.756
Da 60 Kw a meno di 100 Kw	-	155	276	854	1.630	1.952	2.144	610	279	7.900
Di 100 Kw e oltre	-	12	17	61	191	357	823	338	184	1.983
Motocoltivatori, motozappe, motofresatrici e motofalciatrici	3	3.917	2.741	3.409	2.526	1.646	1.173	256	116	15.787
Mietitrebbiatrici	-	27	39	82	188	302	567	255	135	1.595
Macchine per la raccolta automatizzata di:										
Pomodoro da industria	-	1	-	1	8	30	86	34	24	184
Patata	-	-	1	2	8	2	2	-	-	15
Barbabietola da zucchero	-	-	-	5	13	15	30	26	9	98
Altri prodotti	-	2	6	17	28	37	40	21	20	171
Apparecchi meccanici distribuzione dei prodotti fitoiatrici	-	942	1.373	2.304	2.583	2.257	2.023	509	214	12.205
Macchine per la fertilizzazione	-	617	1.030	1.940	2.599	2.487	2.278	549	235	11.735
Altri mezzi meccanici	5	290	367	700	731	649	526	129	47	3.444
NUMERO DI MEZZI										
Trattrici	9	1.613	2.524	5.208	6.382	6.107	6.426	2.060	1.161	31.490
Di potenza inferiore a 40 Kw	3	947	1.289	2.008	1.625	971	693	179	113	7.828
Da 40 Kw a meno di 60 Kw	6	488	933	2.237	2.778	2.557	2.193	601	282	12.075
Da 60 Kw a meno di 100 Kw	-	165	283	897	1.775	2.206	2.644	861	499	9.330
Di 100 Kw e oltre	-	13	19	66	204	373	896	419	267	2.257
Motocoltivatori, motozappe, motofresatrici e motofalciatrici	3	4.004	2.833	3.607	2.754	1.845	1.376	345	224	16.991
Mietitrebbiatrici	-	28	39	87	192	314	605	279	160	1.704
Macchine per la raccolta automatizzata di:										
Pomodoro da industria	-	1	-	1	8	30	87	36	30	193
Patata	-	-	1	2	8	2	2	-	-	15
Barbabietola da zucchero	-	-	-	5	13	16	31	27	12	104
Altri prodotti	-	2	6	17	29	43	48	22	21	188
Apparecchi meccanici distribuzione dei prodotti fitoiatrici	-	945	1.374	2.317	2.622	2.334	2.143	611	294	12.640
Macchine per la fertilizzazione	-	621	1.030	1.956	2.625	2.572	2.369	632	298	12.103

Tavola 2.49 - Aziende che utilizzano i principali mezzi meccanici di proprietà dell'azienda per numero di mezzi e tipo di mezzo utilizzato

MEZZI MECCANICI	NUMERO DI MEZZI DI PROPRIETÀ DELL'AZIENDA							Totale
	1	2	3	4	5	6 E OLTRE		
						Aziende	Numero mezzi	
TOTALE								
Trattrici	16.453	4.323	1.177	380	126	97	710	22.556
Di potenza inferiore a 40 Kw	6.967	370	28	3	1	3	20	7.372
Da 40 Kw a meno di 60 Kw	9.654	958	98	28	12	6	39	10.756
Da 60 Kw a meno di 100 Kw	6.778	925	131	39	19	8	58	7.900
Di 100 Kw e oltre	1.773	167	28	12	2	1	8	1.983
Motocoltivatori, motozappe, motofresatrici e motofalciatrici	14.876	736	118	29	10	18	123	15.787
Mietitrebbiatrici	1.496	91	6	2	-	-	-	1.595
Macchine per la raccolta completamente automatizzata di:								
Pomodoro da industria	176	7	1	-	-	-	-	184
Patata	15	-	-	-	-	-	-	15
Barbabietola da zucchero	92	6	-	-	-	-	-	98
Altri prodotti	160	8	2	-	-	1	6	171
Apparecchi meccanici distribuzione dei prodotti fitoiatrici	11.894	237	46	15	7	6	39	12.205
Macchine per la fertilizzazione	11.483	188	34	13	12	5	30	11.735
DI ETÀ INFERIORE A 10 ANNI								
Trattrici	4.471	544	107	28	20	12	89	5.182
Di potenza inferiore a 40 Kw	1.090	27	3	-	-	1	6	1.121
Da 40 Kw a meno di 60 Kw	1.900	78	10	3	6	2	13	1.999
Da 60 Kw a meno di 100 Kw	1.845	145	16	5	5	5	35	2.021
Di 100 Kw e oltre	506	44	5	1	1	-	-	557
Motocoltivatori, motozappe, motofresatrici e motofalciatrici	2.787	121	16	7	1	2	15	2.934
Mietitrebbiatrici	122	10	1	-	-	-	-	133
Macchine per la raccolta completamente automatizzata di:								
Pomodoro da industria	57	1	1	-	-	-	-	59
Patata	1	-	-	-	-	-	-	1
Barbabietola da zucchero	20	-	-	-	-	-	-	20
Altri prodotti	72	1	-	-	-	-	-	73
Apparecchi meccanici distribuzione dei prodotti fitoiatrici	1.567	64	21	10	3	-	-	1.665
Macchine per la fertilizzazione	1.265	54	14	9	4	-	-	1.346

Tavola 2.50 - Aziende e relativo numero di giornate di lavoro aziendale per classe di giornate di lavoro, classe di superficie totale e classe di superficie agricola utilizzata (SAU)

CLASSI DI SUPERFICIE TOTALE CLASSI DI SAU	CLASSI DI GIORNATE DI LAVORO								Totale
	Meno di 50	50 --100	100 -- 200	200 -- 300	300 -- 500	500 -- 1000	1000 -- 2500	2500 ed oltre	
AZIENDE									
CLASSI DI SUPERFICIE TOTALE (in ettari)									
Senza superficie	1	-	-	2	4	-	2	-	9
Meno di 1 ettaro	13.895	1.643	212	32	22	3	-	-	15.807
1 -- 2	5.699	3.579	1.201	96	62	13	2	-	10.652
2 -- 3	2.838	1.137	1.684	170	74	10	2	1	5.916
3 -- 5	3.282	935	1.569	843	241	28	6	-	6.904
5 -- 10	4.167	1.423	1.457	1.006	1.234	249	8	1	9.545
10 -- 20	1.703	1.229	1.181	560	902	565	41	-	6.181
20 -- 30	376	344	569	302	434	293	59	1	2.378
30 -- 50	256	130	465	298	463	316	101	3	2.032
50 -- 100	92	42	140	171	316	233	100	14	1.108
100 ed oltre	60	15	27	38	106	139	79	31	495
TOTALE	32.369	10.477	8.505	3.518	3.858	1.849	400	51	61.027
CLASSI DI SAU (in ettari)									
Senza superficie	86	2	3	3	4	-	2	1	101
Meno di 1 ettaro	14.499	1.781	237	35	28	5	2	-	16.587
1 -- 2	5.494	3.628	1.277	106	61	15	2	1	10.584
2 -- 3	2.761	1.118	1.736	183	76	11	2	-	5.887
3 -- 5	3.209	861	1.529	889	261	27	5	-	6.781
5 -- 10	4.037	1.413	1.430	972	1.254	264	9	1	9.380
10 -- 20	1.585	1.200	1.156	562	901	578	45	1	6.028
20 -- 30	340	312	558	295	443	292	62	-	2.302
30 -- 50	234	116	439	290	445	302	107	3	1.936
50 -- 100	82	37	115	151	297	229	90	14	1.015
100 ed oltre	42	9	25	32	88	126	74	30	426
TOTALE	32.369	10.477	8.505	3.518	3.858	1.849	400	51	61.027
GIORNATE DI LAVORO AZIENDALE									
CLASSI DI SUPERFICIE TOTALE (in ettari)									
Senza superficie	18	-	-	500	1.550	-	2.420	-	4.488
Meno di 1 ettaro	268.501	98.387	26.192	7.370	7.571	1.827	-	-	409.848
1 -- 2	105.679	244.254	145.572	21.658	21.574	7.164	3.760	-	549.661
2 -- 3	48.447	79.624	226.194	38.848	25.830	6.174	3.090	2.649	430.856
3 -- 5	59.654	63.317	228.984	194.828	82.754	17.177	9.805	-	656.519
5 -- 10	86.847	92.168	202.205	240.974	451.781	148.832	11.655	3.820	1.238.282
10 -- 20	38.051	81.521	162.636	132.107	334.827	373.819	51.906	-	1.174.867
20 -- 30	7.676	24.794	78.188	70.987	156.523	197.425	74.121	15.380	625.094
30 -- 50	4.880	8.794	65.756	69.324	169.789	215.054	136.839	18.624	689.060
50 -- 100	1.551	2.775	20.585	40.576	116.961	158.072	143.018	46.194	529.732
100 ed oltre	849	963	3.872	9.256	40.970	98.329	111.956	163.762	429.957
TOTALE	622.153	696.597	1.160.184	826.428	1.410.130	1.223.873	548.570	250.429	6.738.364
CLASSI DI SAU (in ettari)									
Senza superficie	1.156	183	313	730	1.550	-	2.420	11.471	17.823
Meno di 1 ettaro	280.884	106.812	29.229	7.970	9.628	3.247	3.872	-	441.642
1 -- 2	101.717	248.031	155.437	24.056	21.385	8.289	3.140	2.649	564.704
2 -- 3	47.171	78.712	233.918	41.758	26.203	7.116	3.881	-	438.759
3 -- 5	58.335	58.313	223.816	206.323	89.616	16.308	7.541	-	660.252
5 -- 10	84.558	91.485	197.901	232.503	460.353	157.414	13.112	3.820	1.241.146
10 -- 20	35.143	79.963	159.856	132.734	333.368	383.931	55.272	15.380	1.195.647
20 -- 30	6.918	22.327	76.553	68.935	160.539	196.368	78.251	-	609.891
30 -- 50	4.386	7.791	62.882	67.503	163.205	206.091	147.151	18.624	677.633
50 -- 100	1.312	2.415	16.661	36.174	109.679	154.949	128.405	46.194	495.789
100 ed oltre	573	565	3.618	7.742	34.604	90.160	105.525	152.291	395.078
TOTALE	622.153	696.597	1.160.184	826.428	1.410.130	1.223.873	548.570	250.429	6.738.364

Tavola 2.51 - Aziende e relativo numero di giornate di lavoro aziendale per classe di giornate di lavoro, forma di conduzione e zona altimetrica

FORME DI CONDUZIONE ZONE ALTIMETRICHE	CLASSI DI GIORNATE DI LAVORO								Totale
	Meno di 50	50--100	100--200	200--300	300--500	500--1000	1000--2500	2500 ed oltre	
AZIENDE									
FORME DI CONDUZIONE									
Conduzione diretta del coltivatore	27.972	9.966	8.123	3.384	3.695	1.728	315	28	55.211
Con solo manodopera familiare	21.950	6.199	4.449	1.662	1.849	548	38	-	36.695
Con manodopera familiare prevalente	4.107	2.634	2.668	1.271	1.336	740	102	2	12.860
Con manodopera extrafamiliare prevalente	1.915	1.133	1.006	451	510	440	175	26	5.656
Conduzione con salariati	4.386	511	380	134	161	121	85	23	5.801
Conduzione a colonia parziaria appoderata	4	-	1	-	2	-	-	-	7
Altra forma di conduzione	7	-	1	-	-	-	-	-	8
TOTALE	32.369	10.477	8.505	3.518	3.858	1.849	400	51	61.027
ZONE ALTIMETRICHE									
Montagna	1.669	257	187	78	71	21	1	-	2.284
Collina	12.794	3.516	2.542	963	1.083	500	84	6	21.488
Pianura	17.906	6.704	5.776	2.477	2.704	1.328	315	45	37.255
TOTALE	32.369	10.477	8.505	3.518	3.858	1.849	400	51	61.027
GIORNATE DI LAVORO AZIENDALE									
FORME DI CONDUZIONE									
Conduzione diretta del coltivatore	565.232	663.209	1.107.492	794.667	1.348.476	1.138.799	421.824	123.329	6.163.028
Con solo manodopera familiare	410.501	402.760	596.155	381.829	649.193	345.660	45.734	-	2.831.832
Con manodopera familiare prevalente	106.938	182.950	371.473	304.654	505.847	490.097	127.823	5.382	2.095.164
Con manodopera extrafamiliare prevalente	47.793	77.499	139.864	108.184	193.436	303.042	248.267	117.947	1.236.032
Conduzione con salariati	56.791	33.388	52.487	31.761	60.979	85.074	126.746	127.100	574.326
Conduzione a colonia parziaria appoderata	46	-	105	-	675	-	-	-	826
Altra forma di conduzione	84	-	100	-	-	-	-	-	184
TOTALE	622.153	696.597	1.160.184	826.428	1.410.130	1.223.873	548.570	250.429	6.738.364
ZONE ALTIMETRICHE									
Montagna	24.663	16.565	25.295	18.238	25.119	14.040	1.080	-	125.000
Collina	236.527	232.610	343.626	225.380	396.551	323.880	107.335	35.272	1.901.181
Pianura	360.963	447.422	791.263	582.810	988.460	885.953	440.155	215.157	4.712.183
TOTALE	622.153	696.597	1.160.184	826.428	1.410.130	1.223.873	548.570	250.429	6.738.364

Tavola 2.52 - Aziende per categoria di manodopera familiare, classe di superficie totale, classe di superficie agricola utilizzata (SAU) e sesso

		FAMILIARI E PARENTI DEL CONDUTTORE					
CLASSI DI SUPERFICIE TOTALE CLASSI DI SAU	Conduttore	CONIUGE		ALTRI FAMILIARI DEL CONDUTTORE		Parenti del conduttore	Totale
		Totale	Di cui che lavora in azienda	Totale	Di cui che lavorano in azienda		
TOTALE							
CLASSI DI SUPERFICIE TOTALE (in ettari)							
Senza superficie	9	6	4	4	2	2	9
Meno di 1 ettaro	15.791	9.079	4.823	5.264	1.709	1.027	15.791
1 -- 2	10.624	6.578	3.269	4.198	1.569	772	10.624
2 -- 3	5.896	3.614	1.849	2.361	936	463	5.896
3 -- 5	6.885	4.375	2.266	3.026	1.221	549	6.885
5 -- 10	9.521	5.865	3.133	4.073	1.770	706	9.521
10 -- 20	6.159	3.888	2.280	2.766	1.296	503	6.159
20 -- 30	2.365	1.547	971	1.149	579	182	2.365
30 -- 50	2.010	1.326	856	992	526	158	2.010
50 -- 100	1.079	693	424	554	305	99	1.079
100 ed oltre	426	231	117	204	118	43	426
TOTALE	60.765	37.202	19.992	24.591	10.031	4.504	60.765
CLASSI DI SAU (in ettari)							
Senza superficie	93	30	14	17	2	3	93
Meno di 1 ettaro	16.570	9.544	5.068	5.570	1.807	1.091	16.570
1 -- 2	10.548	6.556	3.269	4.173	1.581	801	10.548
2 -- 3	5.868	3.614	1.859	2.381	950	466	5.868
3 -- 5	6.763	4.255	2.196	2.967	1.197	533	6.763
5 -- 10	9.355	5.790	3.089	4.023	1.766	680	9.355
10 -- 20	5.999	3.809	2.245	2.699	1.270	478	5.999
20 -- 30	2.291	1.504	957	1.131	574	171	2.291
30 -- 50	1.919	1.260	799	937	493	156	1.919
50 -- 100	987	638	393	509	282	89	987
100 ed oltre	372	202	103	184	109	36	372
TOTALE	60.765	37.202	19.992	24.591	10.031	4.504	60.765
MASCHI							
CLASSI DI SUPERFICIE TOTALE (in ettari)							
Senza superficie	7	2	2	4	2	2	9
Meno di 1 ettaro	10.070	3.005	2.375	4.036	1.468	924	13.803
1 -- 2	7.232	1.855	1.404	3.274	1.374	691	9.535
2 -- 3	4.037	977	736	1.798	806	404	5.237
3 -- 5	4.804	1.122	829	2.369	1.054	487	6.207
5 -- 10	6.697	1.465	1.097	3.252	1.558	623	8.563
10 -- 20	4.486	901	665	2.212	1.136	458	5.639
20 -- 30	1.812	294	218	921	510	158	2.190
30 -- 50	1.595	215	163	813	480	148	1.885
50 -- 100	854	112	83	457	280	92	1.001
100 ed oltre	314	40	25	161	103	35	371
TOTALE	41.908	9.988	7.597	19.297	8.771	4.022	54.440
CLASSI DI SAU (in ettari)							
Senza superficie	59	9	8	13	2	3	69
Meno di 1 ettaro	10.590	3.148	2.487	4.267	1.548	981	14.498
1 -- 2	7.192	1.824	1.378	3.262	1.386	706	9.472
2 -- 3	4.016	985	748	1.814	819	409	5.225
3 -- 5	4.735	1.077	790	2.320	1.029	470	6.088
5 -- 10	6.593	1.448	1.079	3.219	1.559	608	8.431
10 -- 20	4.380	875	645	2.158	1.116	439	5.499
20 -- 30	1.744	293	221	909	507	148	2.116
30 -- 50	1.537	193	144	770	450	147	1.799
50 -- 100	792	100	75	420	260	82	920
100 ed oltre	270	36	22	145	95	29	323
TOTALE	41.908	9.988	7.597	19.297	8.771	4.022	54.440

Tavola 2.52 segue - Aziende per categoria di manodopera familiare, classe di superficie totale, classe di superficie agricola utilizzata (SAU) e sesso

		FAMILIARI E PARENTI DEL CONDUTTORE					
CLASSI DI SUPERFICIE TOTALE CLASSI DI SAU	Conduttore	CONIUGE		ALTRI FAMILIARI DEL CONDUTTORE		Parenti del conduttore	Totale
		Totale	Di cui che lavora in azienda	Totale	Di cui che lavorano in azienda		
FEMMINE							
CLASSI DI SUPERFICIE TOTALE (in ettari)							
Senza superficie	2	4	2	3	1	1	6
Meno di 1 ettaro	5.721	6.074	2.448	3.050	437	213	12.141
1 -- 2	3.392	4.723	1.865	2.380	378	169	8.347
2 -- 3	1.859	2.637	1.113	1.372	247	127	4.632
3 -- 5	2.081	3.253	1.437	1.722	319	146	5.493
5 -- 10	2.824	4.400	2.036	2.291	470	186	7.449
10 -- 20	1.673	2.987	1.615	1.468	333	118	4.818
20 -- 30	553	1.253	753	650	160	48	1.877
30 -- 50	415	1.111	693	543	122	43	1.575
50 -- 100	225	581	341	296	72	20	835
100 ed oltre	112	191	92	109	27	14	314
TOTALE	18.857	27.214	12.395	13.884	2.566	1.085	47.487
CLASSI DI SAU (in ettari)							
Senza superficie	34	21	6	10	1	2	55
Meno di 1 ettaro	5.980	6.396	2.581	3.233	469	229	12.746
1 -- 2	3.356	4.732	1.891	2.364	386	195	8.318
2 -- 3	1.852	2.629	1.111	1.381	247	123	4.618
3 -- 5	2.028	3.178	1.406	1.697	318	145	5.366
5 -- 10	2.762	4.342	2.010	2.242	458	168	7.321
10 -- 20	1.619	2.934	1.600	1.433	327	108	4.706
20 -- 30	547	1.211	736	644	158	43	1.824
30 -- 50	382	1.067	655	518	116	42	1.497
50 -- 100	195	538	318	264	61	18	759
100 ed oltre	102	166	81	98	25	12	277
TOTALE	18.857	27.214	12.395	13.884	2.566	1.085	47.487

Tavola 2.53 - Aziende per categoria di altra manodopera aziendale, classe di superficie totale, classe di superficie agricola utilizzata (SAU) e sesso

	ALTRA MANODOPERA AZIENDALE				
CLASSI DI SUPERFICIE TOTALE CLASSI DI SAU	DIRIGENTI E IMPIEGATI		OPERAI ED ASSIMILATI		Totale
	A tempo indeterminato	A tempo determinato	A tempo indeterminato	A tempo determinato	
TOTALE					
CLASSI DI SUPERFICIE TOTALE (in ettari)					
Senza superficie	1	-	-	2	3
Meno di 1 ettaro	8	377	14	3.790	4.184
1 -- 2	15	249	12	3.593	3.864
2 -- 3	12	167	14	1.917	2.099
3 -- 5	15	166	17	2.274	2.461
5 -- 10	18	262	31	2.970	3.266
10 -- 20	16	230	34	1.912	2.168
20 -- 30	9	96	18	749	859
30 -- 50	8	90	27	693	795
50 -- 100	21	88	44	515	621
100 ed oltre	41	54	74	301	376
TOTALE	164	1.779	285	18.716	20.696
CLASSI DI SAU (in ettari)					
Senza superficie	4	-	1	12	15
Meno di 1 ettaro	12	398	17	3.978	4.397
1 -- 2	20	249	15	3.605	3.879
2 -- 3	10	163	11	1.940	2.116
3 -- 5	11	168	19	2.237	2.425
5 -- 10	19	258	33	2.929	3.222
10 -- 20	21	228	34	1.870	2.127
20 -- 30	5	92	23	727	829
30 -- 50	5	88	21	674	773
50 -- 100	21	86	44	484	587
100 ed oltre	36	49	67	260	326
TOTALE	164	1.779	285	18.716	20.696
MASCHI					
CLASSI DI SUPERFICIE TOTALE (in ettari)					
Senza superficie	-	-	-	2	2
Meno di 1 ettaro	8	364	12	3.738	4.118
1 -- 2	15	242	12	3.555	3.819
2 -- 3	12	158	14	1.890	2.064
3 -- 5	15	160	16	2.232	2.412
5 -- 10	17	254	30	2.928	3.215
10 -- 20	14	216	30	1.883	2.122
20 -- 30	7	88	14	723	820
30 -- 50	8	84	23	674	767
50 -- 100	20	87	43	508	613
100 ed oltre	39	51	74	298	371
TOTALE	155	1.704	268	18.431	20.323
CLASSI DI SAU (in ettari)					
Senza superficie	3	-	1	12	14
Meno di 1 ettaro	12	383	15	3.924	4.327
1 -- 2	20	241	15	3.560	3.826
2 -- 3	10	156	11	1.906	2.076
3 -- 5	11	163	17	2.203	2.384
5 -- 10	18	248	31	2.890	3.171
10 -- 20	17	216	32	1.841	2.084
20 -- 30	5	84	18	704	793
30 -- 50	5	82	18	655	746
50 -- 100	20	84	43	478	579
100 ed oltre	34	47	67	258	323
TOTALE	155	1.704	268	18.431	20.323

Tavola 2.53 segue - Aziende per categoria di altra manodopera aziendale, classe di superficie totale, classe di superficie agricola utilizzata (SAU) e sesso

	ALTRA MANODOPERA AZIENDALE				
CLASSI DI SUPERFICIE TOTALE CLASSI DI SAU	DIRIGENTI E IMPIEGATI		OPERAI ED ASSIMILATI		Totale
	A tempo indeterminato	A tempo determinato	A tempo indeterminato	A tempo determinato	
FEMMINE					
CLASSI DI SUPERFICIE TOTALE (in ettari)					
Senza superficie	1	-	-	-	1
Meno di 1 ettaro	-	20	2	153	175
1 -- 2	-	19	-	136	155
2 -- 3	1	22	1	97	120
3 -- 5	1	18	2	163	183
5 -- 10	1	30	2	245	278
10 -- 20	2	42	8	249	297
20 -- 30	2	20	4	122	147
30 -- 50	-	20	6	141	166
50 -- 100	1	18	5	104	125
100 ed oltre	4	20	1	76	99
TOTALE	13	229	31	1.486	1.746
CLASSI DI SAU (in ettari)					
Senza superficie	1	-	-	1	2
Meno di 1 ettaro	-	23	3	161	187
1 -- 2	1	21	1	145	167
2 -- 3	1	18	-	126	144
3 -- 5	-	19	2	161	182
5 -- 10	1	31	3	236	271
10 -- 20	4	42	6	243	290
20 -- 30	-	21	5	116	142
30 -- 50	-	17	5	140	161
50 -- 100	1	18	5	91	112
100 ed oltre	4	19	1	66	88
TOTALE	13	229	31	1.486	1.746

Tavola 2.54 - Giornate di lavoro aziendale per categoria di manodopera familiare, classe di superficie totale, classe di superficie agricola utilizzata (SAU) e sesso

CLASSI DI SUPERFICIE TOTALE CLASSI DI SAU	Conduttore	FAMILIARI E PARENTI DEL CONDUTTORE			Totale
		Coniuge	Altri familiari del conduttore	Parenti del conduttore	
TOTALE					
CLASSI DI SUPERFICIE TOTALE (in ettari)					
Senza superficie	2.115	153	180	1.560	4.008
Meno di 1 ettaro	252.261	60.078	26.611	17.526	356.476
1 -- 2	309.582	68.521	48.183	27.106	453.392
2 -- 3	235.762	51.469	41.156	21.169	349.556
3 -- 5	344.248	73.481	69.978	32.519	520.226
5 -- 10	636.133	136.468	143.175	53.750	969.526
10 -- 20	563.426	146.101	128.783	46.963	885.273
20 -- 30	278.303	81.244	66.673	21.075	447.295
30 -- 50	283.198	92.290	71.789	22.491	469.768
50 -- 100	181.733	50.280	59.479	19.313	310.805
100 ed oltre	77.774	15.390	27.479	10.710	131.353
TOTALE	3.164.535	775.475	683.486	274.182	4.897.678
CLASSI DI SAU (in ettari)					
Senza superficie	3.527	290	180	1.590	5.587
Meno di 1 ettaro	269.637	63.594	28.281	18.784	380.296
1 -- 2	312.767	70.079	50.117	29.444	462.407
2 -- 3	239.843	52.163	42.271	21.064	355.341
3 -- 5	347.870	73.504	70.149	32.928	524.451
5 -- 10	636.135	137.198	145.644	53.961	972.938
10 -- 20	563.026	147.093	128.584	45.471	884.174
20 -- 30	276.195	81.441	66.607	20.492	444.735
30 -- 50	277.400	88.610	68.711	23.315	458.036
50 -- 100	168.487	47.948	57.097	17.920	291.452
100 ed oltre	69.648	13.555	25.845	9.213	118.261
TOTALE	3.164.535	775.475	683.486	274.182	4.897.678
MASCHI					
CLASSI DI SUPERFICIE TOTALE (in ettari)					
Senza superficie	1.715	100	160	1.340	3.315
Meno di 1 ettaro	191.315	36.330	21.726	14.127	263.498
1 -- 2	256.570	36.823	41.337	21.590	356.320
2 -- 3	197.387	26.401	35.606	14.956	274.350
3 -- 5	295.536	31.503	59.563	25.742	412.344
5 -- 10	538.070	48.582	122.367	44.323	753.342
10 -- 20	476.207	39.379	111.333	40.053	666.972
20 -- 30	244.011	16.571	56.090	17.402	334.074
30 -- 50	249.651	14.478	62.923	19.254	346.306
50 -- 100	158.477	8.509	52.432	16.968	236.386
100 ed oltre	65.982	2.589	23.006	8.686	100.263
TOTALE	2.674.921	261.265	586.543	224.441	3.747.170
CLASSI DI SAU (in ettari)					
Senza superficie	2.690	191	160	1.355	4.396
Meno di 1 ettaro	205.223	38.090	22.933	15.054	281.300
1 -- 2	259.526	37.121	43.031	22.396	362.074
2 -- 3	200.960	26.924	36.342	15.344	279.570
3 -- 5	298.547	30.725	59.214	26.099	414.585
5 -- 10	537.965	48.514	125.338	45.075	756.892
10 -- 20	476.764	39.332	110.878	38.803	665.777
20 -- 30	240.975	16.752	56.130	17.312	331.169
30 -- 50	245.648	13.498	60.259	20.141	339.546
50 -- 100	147.842	8.119	50.576	15.420	221.957
100 ed oltre	58.781	1.999	21.682	7.442	89.904
TOTALE	2.674.921	261.265	586.543	224.441	3.747.170

Tavola 2.54 segue - Giornate di lavoro aziendale per categoria di manodopera familiare, classe di superficie totale, classe di superficie agricola utilizzata (SAU) e sesso

CLASSI DI SUPERFICIE TOTALE CLASSI DI SAU	Conduttore	FAMILIARI E PARENTI DEL CONDUTTORE			Totale
		Coniuge	Altri familiari del conduttore	Parenti del conduttore	
FEMMINE					
CLASSI DI SUPERFICIE TOTALE (in ettari)					
Senza superficie	400	53	20	220	693
Meno di 1 ettaro	60.946	23.748	4.885	3.399	92.978
1 -- 2	53.012	31.698	6.846	5.516	97.072
2 -- 3	38.375	25.068	5.550	6.213	75.206
3 -- 5	48.712	41.978	10.415	6.777	107.882
5 -- 10	98.063	87.886	20.808	9.427	216.184
10 -- 20	87.219	106.722	17.450	6.910	218.301
20 -- 30	34.292	64.673	10.583	3.673	113.221
30 -- 50	33.547	77.812	8.866	3.237	123.462
50 -- 100	23.256	41.771	7.047	2.345	74.419
100 ed oltre	11.792	12.801	4.473	2.024	31.090
TOTALE	489.614	514.210	96.943	49.741	1.150.508
CLASSI DI SAU (in ettari)					
Senza superficie	837	99	20	235	1.191
Meno di 1 ettaro	64.414	25.504	5.348	3.730	98.996
1 -- 2	53.241	32.958	7.086	7.048	100.333
2 -- 3	38.883	25.239	5.929	5.720	75.771
3 -- 5	49.323	42.779	10.935	6.829	109.866
5 -- 10	98.170	88.684	20.306	8.886	216.046
10 -- 20	86.262	107.761	17.706	6.668	218.397
20 -- 30	35.220	64.689	10.477	3.180	113.566
30 -- 50	31.752	75.112	8.452	3.174	118.490
50 -- 100	20.645	39.829	6.521	2.500	69.495
100 ed oltre	10.867	11.556	4.163	1.771	28.357
TOTALE	489.614	514.210	96.943	49.741	1.150.508

Tavola 2.55 - Giornate di lavoro aziendale per categoria di altra manodopera aziendale, classe di superficie totale, classe di superficie agricola utilizzata (SAU) e sesso

ALTRA MANODOPERA AZIENDALE					
CLASSI DI SUPERFICIE TOTALE CLASSI DI SAU	DIRIGENTI E IMPIEGATI		OPERAI E ASSIMILATI		Totale
	A tempo indeterminato	A tempo determinato	A tempo indeterminato	A tempo determinato	
TOTALE					
CLASSI DI SUPERFICIE TOTALE (in ettari)					
Senza superficie	220	-	-	260	480
Meno di 1 ettaro	71	5.949	363	46.989	53.372
1 -- 2	740	6.304	1.982	87.243	96.269
2 -- 3	827	6.528	2.043	71.902	81.300
3 -- 5	1.304	6.601	3.874	124.514	136.293
5 -- 10	432	18.553	3.871	245.900	268.756
10 -- 20	1.048	25.784	5.168	257.594	289.594
20 -- 30	340	11.988	4.245	161.226	177.799
30 -- 50	701	23.547	5.759	189.285	219.292
50 -- 100	4.216	24.074	13.129	177.508	218.927
100 ed oltre	13.692	34.740	37.122	213.050	298.604
TOTALE	23.591	164.068	77.556	1.575.471	1.840.686
CLASSI DI SAU (in ettari)					
Senza superficie	970	-	2.772	8.494	12.236
Meno di 1 ettaro	1.293	6.302	3.263	50.488	61.346
1 -- 2	927	6.982	2.132	92.256	102.297
2 -- 3	635	6.377	952	75.454	83.418
3 -- 5	422	7.356	2.627	125.396	135.801
5 -- 10	442	18.390	4.838	244.538	268.208
10 -- 20	1.365	26.085	6.451	277.572	311.473
20 -- 30	332	13.172	4.825	146.827	165.156
30 -- 50	389	22.327	4.209	192.672	219.597
50 -- 100	4.216	22.815	12.756	164.550	204.337
100 ed oltre	12.600	34.262	32.731	197.224	276.817
TOTALE	23.591	164.068	77.556	1.575.471	1.840.686
MASCHI					
CLASSI DI SUPERFICIE TOTALE (in ettari)					
Senza superficie	-	-	-	260	260
Meno di 1 ettaro	71	5.415	343	44.337	50.166
1 -- 2	740	5.843	1.982	83.236	91.801
2 -- 3	587	5.448	2.033	67.616	75.684
3 -- 5	1.294	6.199	3.573	116.083	127.149
5 -- 10	330	17.007	3.669	227.081	248.087
10 -- 20	857	22.545	4.383	236.085	263.870
20 -- 30	70	10.582	3.953	146.273	160.878
30 -- 50	701	19.942	5.298	166.428	192.369
50 -- 100	2.980	22.370	12.111	159.945	197.406
100 ed oltre	12.700	29.312	37.047	194.408	273.467
TOTALE	20.330	144.663	74.392	1.441.752	1.681.137
CLASSI DI SAU (in ettari)					
Senza superficie	750	-	2.772	7.231	10.753
Meno di 1 ettaro	1.293	5.733	3.043	47.682	57.751
1 -- 2	687	6.380	2.122	87.603	96.792
2 -- 3	625	5.463	952	69.659	76.699
3 -- 5	422	6.861	2.425	116.176	125.884
5 -- 10	340	16.693	4.535	226.583	248.151
10 -- 20	904	22.699	5.868	252.971	282.442
20 -- 30	332	11.667	4.513	134.825	151.337
30 -- 50	389	19.022	3.768	168.877	192.056
50 -- 100	2.980	21.261	11.738	149.623	185.602
100 ed oltre	11.608	28.884	32.656	180.522	253.670
TOTALE	20.330	144.663	74.392	1.441.752	1.681.137

Tavola 2.55 segue - Giornate di lavoro aziendale per categoria di altra manodopera aziendale, classe di superficie totale, classe di superficie agricola utilizzata (SAU) e sesso

	ALTRA MANODOPERA AZIENDALE				
CLASSI DI SUPERFICIE TOTALE CLASSI DI SAU	DIRIGENTI E IMPIEGATI		OPERAI E ASSIMILATI		Totale
	A tempo indeterminato	A tempo determinato	A tempo indeterminato	A tempo determinato	
FEMMINE					
CLASSI DI SUPERFICIE TOTALE (in ettari)					
Senza superficie	220	-	-	-	220
Meno di 1 ettaro	-	534	20	2.652	3.206
1 -- 2	-	461	-	4.007	4.468
2 -- 3	240	1.080	10	4.286	5.616
3 -- 5	10	402	301	8.431	9.144
5 -- 10	102	1.546	202	18.819	20.669
10 -- 20	191	3.239	785	21.509	25.724
20 -- 30	270	1.406	292	14.953	16.921
30 -- 50	-	3.605	461	22.857	26.923
50 -- 100	1.236	1.704	1.018	17.563	21.521
100 ed oltre	992	5.428	75	18.642	25.137
TOTALE	3.261	19.405	3.164	133.719	159.549
CLASSI DI SAU (in ettari)					
Senza superficie	220	-	-	1.263	1.483
Meno di 1 ettaro	-	569	220	2.806	3.595
1 -- 2	240	602	10	4.653	5.505
2 -- 3	10	914	-	5.795	6.719
3 -- 5	-	495	202	9.220	9.917
5 -- 10	102	1.697	303	17.955	20.057
10 -- 20	461	3.386	583	24.601	29.031
20 -- 30	-	1.505	312	12.002	13.819
30 -- 50	-	3.305	441	23.795	27.541
50 -- 100	1.236	1.554	1.018	14.927	18.735
100 ed oltre	992	5.378	75	16.702	23.147
TOTALE	3.261	19.405	3.164	133.719	159.549

Tavola 2.56 - Aziende per categoria di manodopera familiare, forma di conduzione, zona altimetrica e sesso

		FAMILIARI E PARENTI DEL CONDUTTORE					
CLASSI DI SUPERFICIE TOTALE CLASSI DI SAU	Conditore	CONIUGE		ALTRI FAMILIARI DEL CONDUTTORE		Parenti del conduttore	Totale
		Totale	Di cui che lavora in azienda	Totale	Di cui che lavorano in azienda		
TOTALE							
FORME DI CONDUZIONE							
Conduzione diretta del coltivatore	55.211	34.368	19.290	22.832	9.760	4.362	55.211
<i>Con solo manodopera familiare</i>	36.695	22.371	13.342	15.093	6.411	2.779	36.695
<i>Con manodopera familiare prevalente</i>	12.860	9.047	4.930	6.111	2.894	1.352	12.860
<i>Con manodopera extrafamiliare prevalente</i>	5.656	2.950	1.018	1.628	455	231	5.656
Conduzione con salariati	5.547	2.833	701	1.759	271	141	5.547
Conduzione a colonia parziaria appoderata	7	1	1	-	-	1	7
TOTALE	60.765	37.202	19.992	24.591	10.031	4.504	60.765
ZONE ALTIMETRICHE							
Montagna	2.275	783	511	610	158	30	2.275
Collina	21.397	12.326	8.260	8.168	3.418	1.781	21.397
Pianura	37.093	24.093	11.221	15.813	6.455	2.693	37.093
TOTALE	60.765	37.202	19.992	24.591	10.031	4.504	60.765
MASCHI							
FORME DI CONDUZIONE							
Conduzione diretta del coltivatore	38.815	8.952	7.218	17.991	8.534	3.895	50.126
<i>Con solo manodopera familiare</i>	25.534	6.121	4.915	11.947	5.584	2.461	33.226
<i>Con manodopera familiare prevalente</i>	9.602	2.089	1.814	4.850	2.565	1.217	12.275
<i>Con manodopera extrafamiliare prevalente</i>	3.679	742	489	1.194	385	217	4.625
Conduzione con salariati	3.088	1.036	379	1.306	237	127	4.309
Conduzione a colonia parziaria appoderata	5	-	-	-	-	-	5
TOTALE	41.908	9.988	7.597	19.297	8.771	4.022	54.440
ZONE ALTIMETRICHE							
Montagna	1.402	239	174	459	113	18	1.690
Collina	13.875	3.665	2.888	6.233	2.809	1.456	18.625
Pianura	26.631	6.084	4.535	12.605	5.849	2.548	34.125
TOTALE	41.908	9.988	7.597	19.297	8.771	4.022	54.440
FEMMINE							
FORME DI CONDUZIONE							
Conduzione diretta del coltivatore	16.396	25.416	12.072	12.839	2.493	1.062	43.144
<i>Con solo manodopera familiare</i>	11.161	16.250	8.427	8.385	1.683	730	28.368
<i>Con manodopera familiare prevalente</i>	3.258	6.958	3.116	3.464	702	302	10.505
<i>Con manodopera extrafamiliare prevalente</i>	1.977	2.208	529	990	108	30	4.271
Conduzione con salariati	2.459	1.797	322	1.045	73	22	4.340
Conduzione a colonia parziaria appoderata	2	1	1	-	-	1	3
TOTALE	18.857	27.214	12.395	13.884	2.566	1.085	47.487
ZONE ALTIMETRICHE							
Montagna	873	544	337	418	66	19	1.491
Collina	7.522	8.661	5.372	4.678	1.186	682	16.860
Pianura	10.462	18.009	6.686	8.788	1.314	384	29.136
TOTALE	18.857	27.214	12.395	13.884	2.566	1.085	47.487

Tavola 2.57 - Aziende per categoria di altra manodopera aziendale, forma di conduzione, zona altimetrica e sesso

	ALTRA MANODOPERA AZIENDALE				
FORME DI CONDUZIONE ZONE ALTIMETRICHE	DIRIGENTI E IMPIEGATI		OPERAI ED ASSIMILATI		Totale
	A tempo indeterminato	A tempo determinato	A tempo indeterminato	A tempo determinato	
TOTALE					
FORME DI CONDUZIONE					
Conduzione diretta del coltivatore	27	1.634	175	16.782	18.516
Con manodopera familiare prevalente	9	1.128	51	11.695	12.860
Con manodopera extrafamiliare prevalente	18	506	124	5.087	5.656
Conduzione con salariati	137	142	110	1.927	2.170
Conduzione a colonia parziaria appoderata	-	2	-	-	2
Altra forma di conduzione	-	1	-	7	8
TOTALE	164	1.779	285	18.716	20.696
ZONE ALTIMETRICHE					
Montagna	7	38	13	45	101
Collina	45	691	82	5.109	5.861
Pianura	112	1.050	190	13.562	14.734
TOTALE	164	1.779	285	18.716	20.696
MASCHI					
FORME DI CONDUZIONE					
Conduzione diretta del coltivatore	23	1.562	159	16.516	18.165
Con manodopera familiare prevalente	7	1.082	47	11.531	12.645
Con manodopera extrafamiliare prevalente	16	480	112	4.985	5.520
Conduzione con salariati	132	139	109	1.908	2.148
Conduzione a colonia parziaria appoderata	-	2	-	-	2
Altra forma di conduzione	-	1	-	7	8
TOTALE	155	1.704	268	18.431	20.323
ZONE ALTIMETRICHE					
Montagna	5	36	8	37	85
Collina	44	631	70	4.894	5.580
Pianura	106	1.037	190	13.500	14.658
TOTALE	155	1.704	268	18.431	20.323
FEMMINE					
FORME DI CONDUZIONE					
Conduzione diretta del coltivatore	4	209	26	1.279	1.510
Con manodopera familiare prevalente	2	116	7	581	703
Con manodopera extrafamiliare prevalente	2	93	19	698	807
Conduzione con salariati	9	20	5	207	236
Conduzione a colonia parziaria appoderata	-	-	-	-	-
Altra forma di conduzione	-	-	-	-	-
TOTALE	13	229	31	1.486	1.746
ZONE ALTIMETRICHE					
Montagna	2	2	7	18	29
Collina	1	154	19	998	1.167
Pianura	10	73	5	470	550
TOTALE	13	229	31	1.486	1.746

Tavola 2.58 - Giornate di lavoro aziendale per categoria di manodopera familiare, forma di conduzione, zona altimetrica e sesso

FORME DI CONDUZIONE		FAMILIARI E PARENTI DEL CONDUTTORE			
ZONE ALTIMETRICHE	Conditore	Coniuge	Altri familiari del conduttore	Parenti del conduttore	Totale
TOTALE					
FORME DI CONDUZIONE					
Conduzione diretta del coltivatore	3.049.230	758.992	669.048	267.328	4.744.598
Con solo manodopera familiare	1.826.485	480.612	380.810	143.925	2.831.832
Con manodopera familiare prevalente	1.003.166	245.654	254.690	106.557	1.610.067
Con manodopera extrafamiliare prevalente	219.579	32.726	33.548	16.846	302.699
Conduzione con salariati	114.832	16.475	14.438	6.704	152.449
Conduzione a colonia parziaria appoderata	473	8	-	150	631
Altra forma di conduzione	-	-	-	-	-
TOTALE	3.164.535	775.475	683.486	274.182	4.897.678
ZONE ALTIMETRICHE					
Montagna	86.375	20.601	9.490	2.599	119.065
Collina	932.632	282.277	181.991	80.819	1.477.719
Pianura	2.145.528	472.597	492.005	190.764	3.300.894
TOTALE	3.164.535	775.475	683.486	274.182	4.897.678
MASCHI					
FORME DI CONDUZIONE					
Conduzione diretta del coltivatore	2.593.179	254.134	573.971	218.944	3.640.228
Con solo manodopera familiare	1.519.614	154.967	321.575	112.324	2.108.480
Con manodopera familiare prevalente	891.475	86.259	222.499	90.693	1.290.926
Con manodopera extrafamiliare prevalente	182.090	12.908	29.897	15.927	240.822
Conduzione con salariati	81.289	7.131	12.572	5.497	106.489
Conduzione a colonia parziaria appoderata	453	-	-	-	453
Altra forma di conduzione	-	-	-	-	-
TOTALE	2.674.921	261.265	586.543	224.441	3.747.170
ZONE ALTIMETRICHE					
Montagna	62.642	4.457	6.506	1.021	74.626
Collina	753.253	78.127	142.872	54.394	1.028.646
Pianura	1.859.026	178.681	437.165	169.026	2.643.898
TOTALE	2.674.921	261.265	586.543	224.441	3.747.170
FEMMINE					
FORME DI CONDUZIONE					
Conduzione diretta del coltivatore	456.051	504.858	95.077	48.384	1.104.370
Con solo manodopera familiare	306.871	325.645	59.235	31.601	723.352
Con manodopera familiare prevalente	111.691	159.395	32.191	15.864	319.141
Con manodopera extrafamiliare prevalente	37.489	19.818	3.651	919	61.877
Conduzione con salariati	33.543	9.344	1.866	1.207	45.960
Conduzione a colonia parziaria appoderata	20	8	-	150	178
Altra forma di conduzione	-	-	-	-	-
TOTALE	489.614	514.210	96.943	49.741	1.150.508
ZONE ALTIMETRICHE					
Montagna	23.733	16.144	2.984	1.578	44.439
Collina	179.379	204.150	39.119	26.425	449.073
Pianura	286.502	293.916	54.840	21.738	656.996
TOTALE	489.614	514.210	96.943	49.741	1.150.508

Tavola 2.59 - Giornate di lavoro aziendale per categoria di altra manodopera aziendale, forma di conduzione, zona altimetrica e sesso

	ALTRA MANODOPERA AZIENDALE				
FORME DI CONDUZIONE	DIRIGENTI E IMPIEGATI		OPERAI ED ASSIMILATI		Totale
ZONE ALTIMETRICHE	A tempo indeterminato	A tempo determinato	A tempo indeterminato	A tempo determinato	
TOTALE					
FORME DI CONDUZIONE					
Conduzione diretta del coltivatore	4.321	136.385	31.871	1.245.853	1.418.430
Con manodopera familiare prevalente	939	46.873	5.158	432.127	485.097
Con manodopera extrafamiliare prevalente	3.382	89.512	26.713	813.726	933.333
Conduzione con salariati	19.270	27.478	45.685	329.444	421.877
Conduzione a colonia parziaria appoderata	-	195	-	-	195
Altra forma di conduzione	-	10	-	174	184
TOTALE	23.591	164.068	77.556	1.575.471	1.840.686
ZONE ALTIMETRICHE					
Montagna	347	623	1.308	3.657	5.935
Collina	7.624	47.384	26.362	342.092	423.462
Pianura	15.620	116.061	49.886	1.229.722	1.411.289
TOTALE	23.591	164.068	77.556	1.575.471	1.840.686
MASCHI					
FORME DI CONDUZIONE					
Conduzione diretta del coltivatore	3.608	119.857	29.539	1.139.901	1.292.905
Con manodopera familiare prevalente	568	41.589	4.621	398.083	444.861
Con manodopera extrafamiliare prevalente	3.040	78.268	24.918	741.818	848.044
Conduzione con salariati	16.722	24.601	44.853	301.677	387.853
Conduzione a colonia parziaria appoderata	-	195	-	-	195
Altra forma di conduzione	-	10	-	174	184
TOTALE	20.330	144.663	74.392	1.441.752	1.681.137
ZONE ALTIMETRICHE					
Montagna	94	521	692	1.766	3.073
Collina	7.584	38.741	24.996	275.793	347.114
Pianura	12.652	105.401	48.704	1.164.193	1.330.950
TOTALE	20.330	144.663	74.392	1.441.752	1.681.137
FEMMINE					
FORME DI CONDUZIONE					
Conduzione diretta del coltivatore	713	16.528	2.332	105.952	125.525
Con manodopera familiare prevalente	371	5.284	537	34.044	40.236
Con manodopera extrafamiliare prevalente	342	11.244	1.795	71.908	85.289
Conduzione con salariati	2.548	2.877	832	27.767	34.024
Conduzione a colonia parziaria appoderata	-	-	-	-	-
Altra forma di conduzione	-	-	-	-	-
TOTALE	3.261	19.405	3.164	133.719	159.549
ZONE ALTIMETRICHE					
Montagna	253	102	616	1.891	2.862
Collina	40	8.643	1.366	66.299	76.348
Pianura	2.968	10.660	1.182	65.529	80.339
TOTALE	3.261	19.405	3.164	133.719	159.549

Tavola 2.60 - Componenti della manodopera familiare per categoria, classe di superficie totale, classe di superficie agricola utilizzata (SAU) e sesso

		FAMILIARI E PARENTI DEL CONDUTTORE					
CLASSI DI SUPERFICIE TOTALE CLASSI DI SAU	Conduttore	CONIUGE		ALTRI FAMILIARI DEL CONDUTTORE		Parenti del conduttore	Totale
		Totale	Di cui che lavora in azienda	Totale	Di cui che lavorano in azienda		
TOTALE							
CLASSI DI SUPERFICIE TOTALE (in ettari)							
Senza superficie	9	6	4	10	4	6	31
Meno di 1 ettaro	15.791	9.079	4.823	9.685	2.281	1.327	35.882
1 -- 2	10.624	6.578	3.269	7.854	2.199	1.045	26.101
2 -- 3	5.896	3.614	1.849	4.486	1.351	674	14.670
3 -- 5	6.885	4.375	2.266	5.803	1.785	804	17.867
5 -- 10	9.521	5.865	3.133	7.767	2.612	1.066	24.219
10 -- 20	6.159	3.888	2.280	5.151	1.866	698	15.896
20 -- 30	2.365	1.547	971	2.175	864	266	6.353
30 -- 50	2.010	1.326	856	1.897	768	246	5.479
50 -- 100	1.079	693	424	1.088	470	149	3.009
100 ed oltre	426	231	117	394	178	77	1.128
TOTALE	60.765	37.202	19.992	46.310	14.378	6.358	150.635
CLASSI DI SAU (in ettari)							
Senza superficie	93	30	14	33	4	8	164
Meno di 1 ettaro	16.570	9.544	5.068	10.247	2.423	1.413	37.774
1 -- 2	10.548	6.556	3.269	7.823	2.222	1.102	26.029
2 -- 3	5.868	3.614	1.859	4.525	1.372	672	14.679
3 -- 5	6.763	4.255	2.196	5.694	1.747	782	17.494
5 -- 10	9.355	5.790	3.089	7.654	2.593	1.024	23.823
10 -- 20	5.999	3.809	2.245	5.013	1.842	666	15.487
20 -- 30	2.291	1.504	957	2.178	860	248	6.221
30 -- 50	1.919	1.260	799	1.811	723	244	5.234
50 -- 100	987	638	393	972	426	133	2.730
100 ed oltre	372	202	103	360	166	66	1.000
TOTALE	60.765	37.202	19.992	46.310	14.378	6.358	150.635
MASCHI							
CLASSI DI SUPERFICIE TOTALE (in ettari)							
Senza superficie	7	2	2	6	2	5	20
Meno di 1 ettaro	10.070	3.005	2.375	5.637	1.776	1.093	19.805
1 -- 2	7.232	1.855	1.404	4.634	1.733	847	14.568
2 -- 3	4.037	977	736	2.614	1.049	517	8.145
3 -- 5	4.804	1.122	829	3.404	1.384	623	9.953
5 -- 10	6.697	1.465	1.097	4.650	2.023	831	13.643
10 -- 20	4.486	901	665	3.193	1.478	564	9.144
20 -- 30	1.812	294	218	1.292	660	208	3.606
30 -- 50	1.595	215	163	1.154	618	196	3.160
50 -- 100	854	112	83	686	380	126	1.778
100 ed oltre	314	40	25	242	143	57	653
TOTALE	41.908	9.988	7.597	27.512	11.246	5.067	84.475
CLASSI DI SAU (in ettari)							
Senza superficie	59	9	8	20	2	6	94
Meno di 1 ettaro	10.590	3.148	2.487	5.971	1.882	1.162	20.871
1 -- 2	7.192	1.824	1.378	4.613	1.744	870	14.499
2 -- 3	4.016	985	748	2.630	1.068	521	8.152
3 -- 5	4.735	1.077	790	3.336	1.348	601	9.749
5 -- 10	6.593	1.448	1.079	4.598	2.023	811	13.450
10 -- 20	4.380	875	645	3.114	1.458	544	8.913
20 -- 30	1.744	293	221	1.285	655	197	3.519
30 -- 50	1.537	193	144	1.103	583	195	3.028
50 -- 100	792	100	75	621	350	111	1.624
100 ed oltre	270	36	22	221	133	49	576
TOTALE	41.908	9.988	7.597	27.512	11.246	5.067	84.475

Tavola 2.60 segue - Componenti della manodopera familiare per categoria, classe di superficie totale, classe di superficie agricola utilizzata (SAU) e sesso

		FAMILIARI E PARENTI DEL CONDUTTORE					
CLASSI DI SUPERFICIE TOTALE CLASSI DI SAU	Conduttore	CONIUGE		ALTRI FAMILIARI DEL CONDUTTORE		Parenti del conduttore	Totale
		Totale	Di cui che lavora in azienda	Totale	Di cui che lavorano in azienda		
FEMMINE							
CLASSI DI SUPERFICIE TOTALE (in ettari)							
Senza superficie	2	4	2	4	2	1	11
Meno di 1 ettaro	5.721	6.074	2.448	4.048	505	234	16.077
1 -- 2	3.392	4.723	1.865	3.220	466	198	11.533
2 -- 3	1.859	2.637	1.113	1.872	302	157	6.525
3 -- 5	2.081	3.253	1.437	2.399	401	181	7.914
5 -- 10	2.824	4.400	2.036	3.117	589	235	10.576
10 -- 20	1.673	2.987	1.615	1.958	388	134	6.752
20 -- 30	553	1.253	753	883	204	58	2.747
30 -- 50	415	1.111	693	743	150	50	2.319
50 -- 100	225	581	341	402	90	23	1.231
100 ed oltre	112	191	92	152	35	20	475
TOTALE	18.857	27.214	12.395	18.798	3.132	1.291	66.160
CLASSI DI SAU (in ettari)							
Senza superficie	34	21	6	13	2	2	70
Meno di 1 ettaro	5.980	6.396	2.581	4.276	541	251	16.903
1 -- 2	3.356	4.732	1.891	3.210	478	232	11.530
2 -- 3	1.852	2.629	1.111	1.895	304	151	6.527
3 -- 5	2.028	3.178	1.406	2.358	399	181	7.745
5 -- 10	2.762	4.342	2.010	3.056	570	213	10.373
10 -- 20	1.619	2.934	1.600	1.899	384	122	6.574
20 -- 30	547	1.211	736	893	205	51	2.702
30 -- 50	382	1.067	655	708	140	49	2.206
50 -- 100	195	538	318	351	76	22	1.106
100 ed oltre	102	166	81	139	33	17	424
TOTALE	18.857	27.214	12.395	18.798	3.132	1.291	66.160

Tavola 2.61 - Persone per categoria di altra manodopera aziendale, classe di superficie totale, classe di superficie agricola utilizzata (SAU) e sesso

ALTRA MANODOPERA AZIENDALE					
CLASSI DI SUPERFICIE TOTALE CLASSI DI SAU	DIRIGENTI E IMPIEGATI		OPERAI ED ASSIMILATI		Totale
	A tempo indeterminato	A tempo determinato	A tempo indeterminato	A tempo determinato	
TOTALE					
CLASSI DI SUPERFICIE TOTALE (in ettari)					
Senza superficie	1	-	-	2	3
Meno di 1 ettaro	8	678	15	7.532	8.233
1 -- 2	16	598	16	10.000	10.630
2 -- 3	13	495	24	6.155	6.687
3 -- 5	16	444	32	8.659	9.151
5 -- 10	19	820	42	13.016	13.897
10 -- 20	21	841	57	9.580	10.499
20 -- 30	9	314	29	4.225	4.577
30 -- 50	9	543	43	4.436	5.031
50 -- 100	27	517	70	3.402	4.016
100 ed oltre	69	483	162	2.938	3.652
TOTALE	208	5.733	490	69.945	76.376
CLASSI DI SAU (in ettari)					
Senza superficie	11	-	11	106	128
Meno di 1 ettaro	13	723	27	7.884	8.647
1 -- 2	21	599	21	10.082	10.723
2 -- 3	11	504	16	6.259	6.790
3 -- 5	11	449	30	8.663	9.153
5 -- 10	20	810	46	12.914	13.790
10 -- 20	26	830	62	9.692	10.610
20 -- 30	6	315	32	4.101	4.454
30 -- 50	5	581	35	4.332	4.953
50 -- 100	27	459	68	3.231	3.785
100 ed oltre	57	463	142	2.681	3.343
TOTALE	208	5.733	490	69.945	76.376
MASCHI					
CLASSI DI SUPERFICIE TOTALE (in ettari)					
Senza superficie	-	-	-	2	2
Meno di 1 ettaro	8	651	13	7.272	7.944
1 -- 2	16	575	16	9.779	10.386
2 -- 3	12	455	23	5.996	6.486
3 -- 5	15	418	30	8.332	8.795
5 -- 10	18	773	40	12.263	13.094
10 -- 20	16	744	47	8.807	9.614
20 -- 30	7	285	24	3.870	4.186
30 -- 50	9	495	34	3.853	4.391
50 -- 100	23	461	65	3.046	3.595
100 ed oltre	65	409	161	2.638	3.273
TOTALE	189	5.266	453	65.858	71.766
CLASSI DI SAU (in ettari)					
Senza superficie	10	-	11	95	116
Meno di 1 ettaro	13	691	24	7.608	8.336
1 -- 2	20	576	20	9.850	10.466
2 -- 3	10	468	16	6.062	6.556
3 -- 5	11	422	28	8.318	8.779
5 -- 10	19	761	43	12.176	12.999
10 -- 20	19	732	54	8.900	9.705
20 -- 30	6	284	26	3.777	4.093
30 -- 50	5	530	27	3.748	4.310
50 -- 100	23	410	63	2.913	3.409
100 ed oltre	53	392	141	2.411	2.997
TOTALE	189	5.266	453	65.858	71.766

Tavola 2.61 segue - Persone per categoria di altra manodopera aziendale, classe di superficie totale, classe di superficie agricola utilizzata (SAU) e sesso

ALTRA MANODOPERA AZIENDALE					
CLASSI DI SUPERFICIE TOTALE CLASSI DI SAU	DIRIGENTI E IMPIEGATI		OPERAI ED ASSIMILATI		Totale
	A tempo indeterminato	A tempo determinato	A tempo indeterminato	A tempo determinato	
	FEMMINE				
CLASSI DI SUPERFICIE TOTALE (in ettari)					
Senza superficie	1	-	-	-	1
Meno di 1 ettaro	-	27	2	260	289
1 -- 2	-	23	-	221	244
2 -- 3	1	40	1	159	201
3 -- 5	1	26	2	327	356
5 -- 10	1	47	2	753	803
10 -- 20	5	97	10	773	885
20 -- 30	2	29	5	355	391
30 -- 50	-	48	9	583	640
50 -- 100	4	56	5	356	421
100 ed oltre	4	74	1	300	379
TOTALE	19	467	37	4.087	4.610
CLASSI DI SAU (in ettari)					
Senza superficie	1	-	-	11	12
Meno di 1 ettaro	-	32	3	276	311
1 -- 2	1	23	1	232	257
2 -- 3	1	36	-	197	234
3 -- 5	-	27	2	345	374
5 -- 10	1	49	3	738	791
10 -- 20	7	98	8	792	905
20 -- 30	-	31	6	324	361
30 -- 50	-	51	8	584	643
50 -- 100	4	49	5	318	376
100 ed oltre	4	71	1	270	346
TOTALE	19	467	37	4.087	4.610

Tavola 2.62 - Persone per categoria di manodopera familiare, forma di conduzione, zona altimetrica e sesso

		FAMILIARI E PARENTI DEL CONDUTTORE					
FORME DI CONDUZIONE ZONE ALTIMETRICHE	Conduttore	CONIUGE		ALTRI FAMILIARI DEL CONDUTTORE		Parenti del conduttore	Totale
		Totale	Di cui che lavora in azienda	Totale	Di cui che lavorano in azienda		
TOTALE							
FORME DI CONDUZIONE							
Conduzione diretta del coltivatore	55.211	34.368	19.290	43.088	13.994	6.187	138.854
<i>Con solo manodopera familiare</i>	36.695	22.371	13.342	28.506	9.287	3.970	91.542
<i>Con manodopera familiare prevalente</i>	12.860	9.047	4.930	11.571	4.101	1.925	35.403
<i>Con manodopera extrafamiliare prevalente</i>	5.656	2.950	1.018	3.011	606	292	11.909
Conduzione con salariati	5.547	2.833	701	3.222	384	170	11.772
Conduzione a colonia parziaria appoderata	7	1	1	-	-	1	9
TOTALE	60.765	37.202	19.992	46.310	14.378	6.358	150.635
ZONE ALTIMETRICHE							
Montagna	2.275	783	511	1.199	205	45	4.302
Collina	21.397	12.326	8.260	14.914	4.971	2.588	51.225
Pianura	37.093	24.093	11.221	30.197	9.202	3.725	95.108
TOTALE	60.765	37.202	19.992	46.310	14.378	6.358	150.635
MASCHI							
FORME DI CONDUZIONE							
Conduzione diretta del coltivatore	38.815	8.952	7.218	25.683	10.952	4.921	78.371
<i>Con solo manodopera familiare</i>	25.534	6.121	4.915	17.187	7.228	3.104	51.946
<i>Con manodopera familiare prevalente</i>	9.602	2.089	1.814	6.826	3.245	1.558	20.075
<i>Con manodopera extrafamiliare prevalente</i>	3.679	742	489	1.670	479	259	6.350
Conduzione con salariati	3.088	1.036	379	1.829	294	146	6.099
Conduzione a colonia parziaria appoderata	5	-	-	-	-	-	5
TOTALE	41.908	9.988	7.597	27.512	11.246	5.067	84.475
ZONE ALTIMETRICHE							
Montagna	1.402	239	174	638	135	20	2.299
Collina	13.875	3.665	2.888	8.726	3.560	1.791	28.057
Pianura	26.631	6.084	4.535	18.148	7.551	3.256	54.119
TOTALE	41.908	9.988	7.597	27.512	11.246	5.067	84.475
FEMMINE							
FORME DI CONDUZIONE							
Conduzione diretta del coltivatore	16.396	25.416	12.072	17.405	3.042	1.266	60.483
<i>Con solo manodopera familiare</i>	11.161	16.250	8.427	11.319	2.059	866	39.596
<i>Con manodopera familiare prevalente</i>	3.258	6.958	3.116	4.745	856	367	15.328
<i>Con manodopera extrafamiliare prevalente</i>	1.977	2.208	529	1.341	127	33	5.559
Conduzione con salariati	2.459	1.797	322	1.393	90	24	5.673
Conduzione a colonia parziaria appoderata	2	1	1	-	-	1	4
TOTALE	18.857	27.214	12.395	18.798	3.132	1.291	66.160
ZONE ALTIMETRICHE							
Montagna	873	544	337	561	70	25	2.003
Collina	7.522	8.661	5.372	6.188	1.411	797	23.168
Pianura	10.462	18.009	6.686	12.049	1.651	469	40.989
TOTALE	18.857	27.214	12.395	18.798	3.132	1.291	66.160

Tavola 2.63 - Persone per categoria di altra manodopera aziendale, forma di conduzione, zona altimetrica e sesso

	ALTRA MANODOPERA AZIENDALE				
FORME DI CONDUZIONE ZONE ALTIMETRICHE	DIRIGENTI E IMPIEGATI		OPERAI ED ASSIMILATI		Totale
	A tempo indeterminato	A tempo determinato	A tempo indeterminato	A tempo determinato	
TOTALE					
FORME DI CONDUZIONE					
Conduzione diretta del coltivatore	32	4.950	261	61.807	67.050
Con manodopera familiare prevalente	11	3.038	76	37.603	40.728
Con manodopera extrafamiliare prevalente	21	1.912	185	24.204	26.322
Conduzione con salariati	176	777	229	8.129	9.311
Conduzione a colonia parziaria appoderata	-	5	-	-	5
Altra forma di conduzione	-	1	-	9	10
TOTALE	208	5.733	490	69.945	76.376
ZONE ALTIMETRICHE					
Montagna	7	42	17	101	167
Collina	67	1.584	170	11.761	13.582
Pianura	134	4.107	303	58.083	62.627
TOTALE	208	5.733	490	69.945	76.376
MASCHI					
FORME DI CONDUZIONE					
Conduzione diretta del coltivatore	28	4.540	230	58.383	63.181
Con manodopera familiare prevalente	9	2.830	67	36.268	39.174
Con manodopera extrafamiliare prevalente	19	1.710	163	22.115	24.007
Conduzione con salariati	161	720	223	7.466	8.570
Conduzione a colonia parziaria appoderata	-	5	-	-	5
Altra forma di conduzione	-	1	-	9	10
TOTALE	189	5.266	453	65.858	71.766
ZONE ALTIMETRICHE					
Montagna	5	40	10	68	123
Collina	63	1.305	146	9.791	11.305
Pianura	121	3.921	297	55.999	60.338
TOTALE	189	5.266	453	65.858	71.766
FEMMINE					
FORME DI CONDUZIONE					
Conduzione diretta del coltivatore	4	410	31	3.424	3.869
Con manodopera familiare prevalente	2	208	9	1.335	1.554
Con manodopera extrafamiliare prevalente	2	202	22	2.089	2.315
Conduzione con salariati	15	57	6	663	741
Conduzione a colonia parziaria appoderata	-	-	-	-	-
Altra forma di conduzione	-	-	-	-	-
TOTALE	19	467	37	4.087	4.610
ZONE ALTIMETRICHE					
Montagna	2	2	7	33	44
Collina	4	279	24	1.970	2.277
Pianura	13	186	6	2.084	2.289
TOTALE	19	467	37	4.087	4.610

Tavola 2.64 - Componenti la famiglia del conduttore per numero di componenti, classe di superficie agricola utilizzata (SAU) , classe di giornate di lavoro aziendale e sesso

	NUMERO DI COMPONENTI							
CLASSI DI SAU CLASSI DI GIORNATE DI LAVORO AZIENDALE	1	2	3	4	5	6 ED OLTRE		Totale
						Famiglie	Componenti	
TOTALE								
CLASSI DI SAU (in ettari)								
Senza superficie	62	28	18	28	20	-	-	156
Meno di 1 ettaro	5.817	11.870	5.502	7.644	4.725	128	803	36.361
1 -- 2	3.208	7.298	4.206	5.676	3.635	143	904	24.927
2 -- 3	1.806	3.902	2.331	3.184	2.335	71	449	14.007
3 -- 5	1.984	4.232	2.844	4.124	2.965	91	563	16.712
5 -- 10	2.810	5.900	3.924	5.736	3.570	139	859	22.799
10 -- 20	1.697	3.770	2.835	3.744	2.295	77	480	14.821
20 -- 30	594	1.342	1.068	1.716	1.040	33	213	5.973
30 -- 50	493	1.166	858	1.420	845	33	208	4.990
50 -- 100	254	552	522	716	415	21	138	2.597
100 ed oltre	122	184	162	244	185	6	37	934
TOTALE	18.847	40.244	24.270	34.232	22.030	742	4.654	144.277
CLASSI DI GIORNATE DI LAVORO AZIENDALE								
Meno di 50	14.712	31.764	18.891	28.030	18.408	375	3.871	115.676
50 -- 100	1.898	4.050	2.268	2.513	1.528	123	305	12.562
100 -- 200	1.386	2.839	1.995	2.271	1.234	120	274	9.999
200 -- 300	482	966	648	804	494	74	117	3.511
300 -- 500	369	625	468	614	366	50	87	2.529
500 -- 1000	-	-	-	-	-	-	-	-
1000 -- 2500	-	-	-	-	-	-	-	-
2500 ed oltre	-	-	-	-	-	-	-	-
TOTALE	18.847	40.244	24.270	34.232	22.030	742	4.654	144.277
MASCHI								
CLASSI DI SAU (in ettari)								
Senza superficie	38	14	8	17	11	-	-	88
Meno di 1 ettaro	3.598	6.039	2.983	4.076	2.577	128	436	19.709
1 -- 2	2.050	3.777	2.330	3.019	1.949	143	504	13.629
2 -- 3	1.137	2.006	1.279	1.718	1.231	71	260	7.631
3 -- 5	1.285	2.179	1.575	2.231	1.578	91	300	9.148
5 -- 10	1.850	3.064	2.196	3.127	1.933	139	469	12.639
10 -- 20	1.165	1.964	1.617	2.072	1.289	77	262	8.369
20 -- 30	409	717	606	927	542	33	121	3.322
30 -- 50	370	626	489	773	464	33	111	2.833
50 -- 100	188	302	304	414	231	21	74	1.513
100 ed oltre	83	91	95	131	106	6	21	527
TOTALE	12.173	20.779	13.482	18.505	11.911	742	2.558	79.408
CLASSI DI GIORNATE DI LAVORO AZIENDALE								
Meno di 50	8.684	14.309	9.304	13.908	9.282	375	1.957	57.444
50 -- 100	1.521	3.004	1.703	1.762	1.072	123	240	9.302
100 -- 200	1.189	2.135	1.521	1.664	869	120	203	7.581
200 -- 300	435	805	563	666	384	74	91	2.944
300 -- 500	344	526	391	505	304	50	67	2.137
500 -- 1000	-	-	-	-	-	-	-	-
1000 -- 2500	-	-	-	-	-	-	-	-
2500 ed oltre	-	-	-	-	-	-	-	-
TOTALE	12.173	20.779	13.482	18.505	11.911	742	2.558	79.408

Tavola 2.64 segue - Componenti la famiglia del conduttore per numero di componenti , classe di superficie agricola utilizzata (SAU), classe di giornate di lavoro aziendale e sesso

CLASSI DI SAU CLASSI DI GIORNATE DI LAVORO AZIENDALE	NUMERO DI COMPONENTI							Totale
	1	2	3	4	5	6 ED OLTRE		
						Famiglie	Componenti	
FEMMINE								
CLASSI DI SAU (in ettari)								
Senza superficie	24	14	10	11	9	-	-	68
Meno di 1 ettaro	2.219	5.831	2.519	3.568	2.148	128	367	16.652
1 -- 2	1.158	3.521	1.876	2.657	1.686	143	400	11.298
2 -- 3	669	1.896	1.052	1.466	1.104	71	189	6.376
3 -- 5	699	2.053	1.269	1.893	1.387	91	263	7.564
5 -- 10	960	2.836	1.728	2.609	1.637	139	390	10.160
10 -- 20	532	1.806	1.218	1.672	1.006	77	218	6.452
20 -- 30	185	625	462	789	498	33	92	2.651
30 -- 50	123	540	369	647	381	33	97	2.157
50 -- 100	66	250	218	302	184	21	64	1.084
100 ed oltre	39	93	67	113	79	6	16	407
TOTALE	6.674	19.465	10.788	15.727	10.119	742	2.096	64.869
CLASSI DI GIORNATE DI LAVORO AZIENDALE								
Meno di 50	6.028	17.455	9.587	14.122	9.126	375	1.914	58.232
50 -- 100	377	1.046	565	751	456	123	65	3.260
100 -- 200	197	704	474	607	365	120	71	2.418
200 -- 300	47	161	85	138	110	74	26	567
300 -- 500	25	99	77	109	62	50	20	392
500 -- 1000	-	-	-	-	-	-	-	-
1000 -- 2500	-	-	-	-	-	-	-	-
2500 ed oltre	-	-	-	-	-	-	-	-
TOTALE	6.674	19.465	10.788	15.727	10.119	742	2.096	64.869

Tavola 2.65 - Componenti la famiglia del conduttore per numero di componenti, forma di conduzione, zona altimetrica e sesso

FORME DI CONDUZIONE ZONE ALTIMETRICHE	NUMERO DI COMPONENTI							Totale
	1	2	3	4	5	6 ED OLTRE		
						Famiglie	Componenti	
TOTALE								
FORME DI CONDUZIONE								
Conduzione diretta del coltivatore	16.477	36.984	22.449	31.764	20.545	709	4.448	132.667
Con solo manodopera familiare	11.367	23.934	14.724	21.092	13.695	441	2.760	87.572
Con manodopera familiare prevalente	2.771	9.220	6.093	8.488	5.555	215	1.351	33.478
Con manodopera extrafamiliare prevalente	2.339	3.830	1.632	2.184	1.295	53	337	11.617
Conduzione con salariati	2.364	3.258	1.821	2.468	1.485	33	206	11.602
Conduzione a colonia parziaria appoderata	6	2	-	-	-	-	-	8
TOTALE	18.847	40.244	24.270	34.232	22.030	742	4.654	144.277
ZONE ALTIMETRICHE								
Montagna	1.345	788	546	880	565	21	133	4.257
Collina	7.101	14.548	8.448	10.968	6.325	199	1.247	48.637
Pianura	10.401	24.908	15.276	22.384	15.140	522	3.274	91.383
TOTALE	18.847	40.244	24.270	34.232	22.030	742	4.654	144.277
MASCHI								
FORME DI CONDUZIONE								
Conduzione diretta del coltivatore	11.017	19.157	12.522	17.195	11.113	709	2.446	73.450
Con solo manodopera familiare	7.658	12.398	8.244	11.527	7.465	441	1.550	48.842
Con manodopera familiare prevalente	2.044	4.835	3.419	4.538	2.959	215	722	18.517
Con manodopera extrafamiliare prevalente	1.315	1.924	859	1.130	689	53	174	6.091
Conduzione con salariati	1.152	1.621	960	1.310	798	33	112	5.953
Conduzione a colonia parziaria appoderata	4	1	-	-	-	-	-	5
TOTALE	12.173	20.779	13.482	18.505	11.911	742	2.558	79.408
ZONE ALTIMETRICHE								
Montagna	770	397	290	451	292	21	79	2.279
Collina	4.225	7.398	4.627	5.912	3.422	199	682	26.266
Pianura	7.178	12.984	8.565	12.142	8.197	522	1.797	50.863
TOTALE	12.173	20.779	13.482	18.505	11.911	742	2.558	79.408
FEMMINE								
FORME DI CONDUZIONE								
Conduzione diretta del coltivatore	5.460	17.827	9.927	14.569	9.432	709	2.002	59.217
Con solo manodopera familiare	3.709	11.536	6.480	9.565	6.230	441	1.210	38.730
Con manodopera familiare prevalente	727	4.385	2.674	3.950	2.596	215	629	14.961
Con manodopera extrafamiliare prevalente	1.024	1.906	773	1.054	606	53	163	5.526
Conduzione con salariati	1.212	1.637	861	1.158	687	33	94	5.649
Conduzione a colonia parziaria appoderata	2	1	-	-	-	-	-	3
TOTALE	6.674	19.465	10.788	15.727	10.119	742	2.096	64.869
ZONE ALTIMETRICHE								
Montagna	575	391	256	429	273	21	54	1.978
Collina	2.876	7.150	3.821	5.056	2.903	199	565	22.371
Pianura	3.223	11.924	6.711	10.242	6.943	522	1.477	40.520
TOTALE	6.674	19.465	10.788	15.727	10.119	742	2.096	64.869

Tavola 2.66 - Componenti la famiglia e parenti del conduttore con attività lavorativa esercitata esclusivamente o prevalentemente presso l'azienda o fuori l'azienda per settore di attività economica, classe di superficie agricola utilizzata (SAU) e forma di conduzione

CLASSI DI SAU FORME DI CONDUZIONE	Esclusivamente presso l'azienda	PREVALENTEMENTE PRESSO L'AZIENDA					Totale
		In agricoltura	Nell'industria	Nel commercio, pubblici esercizi e alberghi	Nei servizi (esclusa la Pubblica Ammin.)	Nella Pubblica Ammin.	
CONDUTTORE							
CLASSI DI SAU (in ettari)							
Senza superficie	80	1	-	-	-	-	1
Meno di 1 ettaro	11.146	1	1	-	2	-	4
1 -- 2	7.024	9	2	-	1	2	14
2 -- 3	3.936	9	4	1	1	-	15
3 -- 5	4.640	38	4	1	10	1	54
5 -- 10	7.029	90	10	6	23	3	132
10 -- 20	4.875	57	5	4	6	2	74
20 -- 30	1.945	15	3	3	5	-	26
30 -- 50	1.665	17	3	3	3	1	27
50 -- 100	852	19	-	1	5	1	26
100 ed oltre	322	7	4	3	3	1	18
TOTALE	43.514	263	36	22	59	11	391
FORME DI CONDUZIONE							
Conduzione diretta del coltivatore	39.559	255	36	20	57	11	379
Con solo manodopera familiare	26.195	115	22	5	33	7	182
Con manodopera familiare prevalente	9.129	121	11	12	20	4	168
Con manodopera extrafamiliare prevalente	4.235	19	3	3	4	-	29
Conduzione con salariati	3.949	8	-	2	2	-	12
Conduzione a colonia parziaria appoderata	6	-	-	-	-	-	-
TOTALE	43.514	263	36	22	59	11	391
CONIUGE							
CLASSI DI SAU (in ettari)							
Senza superficie	24	-	-	-	-	-	-
Meno di 1 ettaro	7.072	-	-	-	-	-	-
1 -- 2	4.957	1	-	-	-	-	1
2 -- 3	2.707	-	-	-	-	-	-
3 -- 5	3.186	3	1	-	-	-	4
5 -- 10	4.461	4	-	-	-	-	4
10 -- 20	2.930	7	2	1	-	2	12
20 -- 30	1.196	-	-	-	1	1	2
30 -- 50	1.022	4	-	-	1	-	5
50 -- 100	518	1	-	1	2	-	4
100 ed oltre	150	1	1	-	-	-	2
TOTALE	28.223	21	4	2	4	3	34
FORME DI CONDUZIONE							
Conduzione diretta del coltivatore	26.276	21	4	2	3	3	33
Con solo manodopera familiare	16.846	9	2	1	1	2	15
Con manodopera familiare prevalente	7.157	12	2	1	1	1	17
Con manodopera extrafamiliare prevalente	2.273	-	-	-	1	-	1
Conduzione con salariati	1.946	-	-	-	1	-	1
Conduzione a colonia parziaria appoderata	1	-	-	-	-	-	-
TOTALE	28.223	21	4	2	4	3	34

Tavola 2.66 segue - Componenti la famiglia e parenti del conduttore con attività lavorativa esercitata esclusivamente o prevalentemente presso l'azienda o fuori l'azienda per settore di attività economica, classe di superficie agricola utilizzata (SAU) e forma di conduzione

CLASSI DI SAU FORME DI CONDUZIONE	Esclusivamente presso l'azienda	PREVALENTEMENTE PRESSO L'AZIENDA					Totale
		In agricoltura	Nell'industria	Nel commercio, pubblici esercizi e alberghi	Nei servizi (esclusa la Pubblica Ammin.)	Nella Pubblica Ammin.	
ALTRI FAMILIARI CHE LAVORANO IN AZIENDA							
CLASSI DI SAU (in ettari)							
Senza superficie	4	-	-	-	-	-	-
Meno di 1 ettaro	1.363	-	-	-	-	-	-
1 -- 2	1.257	-	-	-	-	-	-
2 -- 3	810	1	-	-	-	-	1
3 -- 5	1.048	3	1	-	2	-	6
5 -- 10	1.594	11	3	-	3	-	17
10 -- 20	1.230	19	-	-	3	-	22
20 -- 30	613	5	1	-	1	-	7
30 -- 50	554	3	1	-	-	-	4
50 -- 100	324	6	1	-	1	-	8
100 ed oltre	138	4	-	-	2	1	7
TOTALE	8.935	52	7	-	12	1	72
FORME DI CONDUZIONE							
Conduzione diretta del coltivatore	8.722	51	6	-	10	1	68
Con solo manodopera familiare	5.838	21	5	-	4	-	30
Con manodopera familiare prevalente	2.535	26	-	-	5	1	32
Con manodopera extrafamiliare prevalente	349	4	1	-	1	-	6
Conduzione con salariati	213	1	1	-	2	-	4
Conduzione a colonia parziaria appoderata	-	-	-	-	-	-	-
TOTALE	8.935	52	7	-	12	1	72
PARENTI							
CLASSI DI SAU (in ettari)							
Senza superficie	3	3	-	-	-	-	3
Meno di 1 ettaro	614	-	-	-	-	-	-
1 -- 2	485	-	-	-	-	-	-
2 -- 3	283	-	-	-	-	-	-
3 -- 5	346	-	-	-	-	-	-
5 -- 10	507	6	2	-	1	-	9
10 -- 20	320	7	-	-	-	-	7
20 -- 30	139	4	-	-	1	-	5
30 -- 50	154	2	-	-	-	-	2
50 -- 100	95	4	-	1	1	-	6
100 ed oltre	43	2	-	1	-	-	3
TOTALE	2.989	28	2	2	3	-	35
FORME DI CONDUZIONE							
Conduzione diretta del coltivatore	2.914	26	2	2	3	-	33
Con solo manodopera familiare	1.880	12	2	1	2	-	17
Con manodopera familiare prevalente	916	10	-	-	-	-	10
Con manodopera extrafamiliare prevalente	118	4	-	1	1	-	6
Conduzione con salariati	74	2	-	-	-	-	2
Conduzione a colonia parziaria appoderata	1	-	-	-	-	-	-
TOTALE	2.989	28	2	2	3	-	35

Tavola 2.66 segue - Componenti la famiglia e parenti del conduttore con attività lavorativa esercitata esclusivamente o prevalentemente presso l'azienda o fuori l'azienda per settore di attività economica, classe di superficie agricola utilizzata (SAU) e forma di conduzione

CLASSI DI SAU FORME DI CONDUZIONE	PREVALENTEMENTE FUORI L'AZIENDA					Totale
	In agricoltura	Nell'industria	Nel commercio, pubblici esercizi e alberghi	Nei servizi (esclusa la Pubblica Ammin.)	Nella Pubblica Ammin.	
CONDUTTORE						
CLASSI DI SAU (in ettari)						
Senza superficie	-	2	4	5	1	12
Meno di 1 ettaro	1.502	1.055	838	1.111	914	5.420
1 -- 2	1.324	568	469	614	535	3.510
2 -- 3	761	306	229	358	263	1.917
3 -- 5	765	307	252	410	335	2.069
5 -- 10	763	307	265	481	378	2.194
10 -- 20	280	144	131	253	242	1.050
20 -- 30	87	35	32	101	65	320
30 -- 50	42	20	36	82	47	227
50 -- 100	23	10	18	29	29	109
100 ed oltre	10	-	2	7	13	32
TOTALE	5.557	2.754	2.276	3.451	2.822	16.860
FORME DI CONDUZIONE						
Conduzione diretta del coltivatore	5.269	2.489	2.035	3.051	2.429	15.273
Con solo manodopera familiare	3.263	1.844	1.398	2.161	1.652	10.318
Con manodopera familiare prevalente	1.733	444	423	527	436	3.563
Con manodopera extrafamiliare prevalente	273	201	214	363	341	1.392
Conduzione con salariati	288	265	241	399	393	1.586
Conduzione a colonia parziaria appoderata	-	-	-	1	-	1
TOTALE	5.557	2.754	2.276	3.451	2.822	16.860
CONIUGE						
CLASSI DI SAU (in ettari)						
Senza superficie	-	1	-	1	4	6
Meno di 1 ettaro	714	404	381	518	455	2.472
1 -- 2	542	253	205	279	319	1.598
2 -- 3	334	110	117	162	184	907
3 -- 5	370	146	156	194	199	1.065
5 -- 10	437	170	145	273	300	1.325
10 -- 20	237	104	128	174	224	867
20 -- 30	76	31	51	69	79	306
30 -- 50	42	17	22	68	84	233
50 -- 100	23	9	20	23	41	116
100 ed oltre	4	2	12	19	13	50
TOTALE	2.779	1.247	1.237	1.780	1.902	8.945
FORME DI CONDUZIONE						
Conduzione diretta del coltivatore	2.633	1.095	1.107	1.578	1.646	8.059
Con solo manodopera familiare	1.769	826	730	1.087	1.098	5.510
Con manodopera familiare prevalente	741	196	267	317	352	1.873
Con manodopera extrafamiliare prevalente	123	73	110	174	196	676
Conduzione con salariati	146	152	130	202	256	886
Conduzione a colonia parziaria appoderata	-	-	-	-	-	-
TOTALE	2.779	1.247	1.237	1.780	1.902	8.945

Tavola 2.66 segue - Componenti la famiglia e parenti del conduttore con attività lavorativa esercitata esclusivamente o prevalentemente presso l'azienda o fuori l'azienda per settore di attività economica, classe di superficie agricola utilizzata (SAU) e forma di conduzione

CLASSI DI SAU FORME DI CONDUZIONE	PREVALENTEMENTE FUORI L'AZIENDA					Totale
	In agricoltura	Nell'industria	Nel commercio, pubblici esercizi e alberghi	Nei servizi (esclusa la Pubblica Ammin.)	Nella Pubblica Ammin.	
ALTRI FAMILIARI CHE LAVORANO IN AZIENDA						
CLASSI DI SAU (in ettari)						
Senza superficie	-	-	-	-	-	-
Meno di 1 ettaro	354	242	172	159	133	1.060
1 -- 2	383	189	139	167	87	965
2 -- 3	253	100	66	92	50	561
3 -- 5	312	113	92	114	62	693
5 -- 10	494	174	100	135	79	982
10 -- 20	278	98	48	100	66	590
20 -- 30	97	36	32	34	41	240
30 -- 50	76	24	13	34	18	165
50 -- 100	51	6	11	15	11	94
100 ed oltre	12	-	2	2	5	21
TOTALE	2.310	982	675	852	552	5.371
FORME DI CONDUZIONE						
Conduzione diretta del coltivatore	2.250	953	651	821	529	5.204
Con solo manodopera familiare	1.347	690	459	537	386	3.419
Con manodopera familiare prevalente	795	225	152	251	111	1.534
Con manodopera extrafamiliare prevalente	108	38	40	33	32	251
Conduzione con salariati	60	29	24	31	23	167
Conduzione a colonia parziaria appoderata	-	-	-	-	-	-
TOTALE	2.310	982	675	852	552	5.371
PARENTI						
CLASSI DI SAU (in ettari)						
Senza superficie	-	-	1	1	-	2
Meno di 1 ettaro	297	138	123	130	111	799
1 -- 2	299	98	86	73	61	617
2 -- 3	199	62	39	38	51	389
3 -- 5	246	46	47	45	52	436
5 -- 10	255	68	54	74	57	508
10 -- 20	188	45	24	42	40	339
20 -- 30	55	16	14	8	11	104
30 -- 50	56	8	6	9	9	88
50 -- 100	19	5	2	5	1	32
100 ed oltre	14	-	3	1	2	20
TOTALE	1.628	486	399	426	395	3.334
FORME DI CONDUZIONE						
Conduzione diretta del coltivatore	1.586	474	390	407	383	3.240
Con solo manodopera familiare	961	341	251	272	248	2.073
Con manodopera familiare prevalente	547	114	117	112	109	999
Con manodopera extrafamiliare prevalente	78	19	22	23	26	168
Conduzione con salariati	42	12	9	19	12	94
Conduzione a colonia parziaria appoderata	-	-	-	-	-	-
TOTALE	1.628	486	399	426	395	3.334

Tavola 2.67 - Capi azienda per classe di superficie totale, titolo di studio e sesso

CLASSI DI SUPERFICIE TOTALE TITOLI DI STUDIO	CAPI AZIENDA				
	Conduttore	Coniuge	Familiare	Parente	Altra persona
TOTALE					
CLASSI DI SUPERFICIE TOTALE					
Senza superficie	9	-	-	-	-
Meno di 1 ettaro	14.881	612	163	135	16
1 -- 2	10.096	340	117	71	28
2 -- 3	5.639	167	59	31	20
3 -- 5	6.580	189	73	43	19
5 -- 10	9.183	183	107	48	24
10 -- 20	5.967	91	63	38	22
20 -- 30	2.303	34	21	7	13
30 -- 50	1.958	22	20	10	22
50 -- 100	1.058	11	7	3	29
100 ed oltre	418	2	3	3	69
TOTALE	58.092	1.651	633	389	262
TITOLI DI STUDIO					
Conseguito in scuole ad indirizzo agrario	1.480	31	32	17	37
<i>Laurea o diploma universitario</i>	355	6	4	5	19
<i>Diploma di scuola media superiore</i>	1.125	25	28	12	18
Conseguito in altri tipi di scuole	49.810	1.477	566	342	220
<i>Laurea o diploma universitario</i>	1.963	37	19	18	29
<i>Diploma di scuola media superiore</i>	8.519	166	110	79	117
<i>Licenza di scuola media inferiore</i>	13.848	471	236	117	37
<i>Licenza di scuola elementare</i>	25.480	803	201	128	37
Capi azienda privi di titolo di studio	6.802	143	35	30	5
TOTALE	58.092	1.651	633	389	262
Capi azienda che frequentano o hanno frequentato corsi professionali	1.730	46	42	12	37
MASCHI					
CLASSI DI SUPERFICIE TOTALE					
Senza superficie	7	-	-	-	-
Meno di 1 ettaro	9.926	588	142	123	16
1 -- 2	7.117	314	109	70	28
2 -- 3	3.981	155	54	31	20
3 -- 5	4.724	170	69	41	19
5 -- 10	6.593	158	101	47	24
10 -- 20	4.415	77	57	36	21
20 -- 30	1.789	29	20	6	12
30 -- 50	1.582	19	18	9	21
50 -- 100	845	10	7	3	28
100 ed oltre	314	2	3	3	68
TOTALE	41.293	1.522	580	369	257
TITOLI DI STUDIO					
Conseguito in scuole ad indirizzo agrario	1.174	30	30	17	34
<i>Laurea o diploma universitario</i>	282	6	4	5	18
<i>Diploma di scuola media superiore</i>	892	24	26	12	16
Conseguito in altri tipi di scuole	35.555	1.368	517	326	218
<i>Laurea o diploma universitario</i>	1.448	36	18	17	29
<i>Diploma di scuola media superiore</i>	5.918	153	106	75	116
<i>Licenza di scuola media inferiore</i>	10.097	440	214	112	37
<i>Licenza di scuola elementare</i>	18.092	739	179	122	36
Capi azienda privi di titolo di studio	4.564	124	33	26	5
TOTALE	41.293	1.522	580	369	257
Capi azienda che frequentano o hanno frequentato corsi professionali	1.527	43	40	12	36

Tavola 2.67 segue - Capi azienda per classe di superficie totale, titolo di studio e sesso

CLASSI DI SUPERFICIE TOTALE TITOLI DI STUDIO	CAPI AZIENDA				
	Conduttore	Coniuge	Familiare	Parente	Altra persona
FEMMINE					
CLASSI DI SUPERFICIE TOTALE					
Senza superficie	2	-	-	-	-
Meno di 1 ettaro	4.955	24	21	12	-
1 -- 2	2.979	26	8	1	-
2 -- 3	1.658	12	5	-	-
3 -- 5	1.856	19	4	2	-
5 -- 10	2.590	25	6	1	-
10 -- 20	1.552	14	6	2	1
20 -- 30	514	5	1	1	1
30 -- 50	376	3	2	1	1
50 -- 100	213	1	-	-	1
100 ed oltre	104	-	-	-	1
TOTALE	16.799	129	53	20	5
TITOLI DI STUDIO					
Conseguito in scuole ad indirizzo agrario	306	1	2	-	3
<i>Laurea o diploma universitario</i>	73	-	-	-	1
<i>Diploma di scuola media superiore</i>	233	1	2	-	2
Conseguito in altri tipi di scuole	14.255	109	49	16	2
<i>Laurea o diploma universitario</i>	515	1	1	1	-
<i>Diploma di scuola media superiore</i>	2.601	13	4	4	1
<i>Licenza di scuola media inferiore</i>	3.751	31	22	5	-
<i>Licenza di scuola elementare</i>	7.388	64	22	6	1
<i>Capi azienda privi di titolo di studio</i>	2.238	19	2	4	-
TOTALE	16.799	129	53	20	5
Capi azienda che frequentano o hanno frequentato corsi professionali	203	3	2	-	1

Tavola 2.68 - Giornate di lavoro dei capi azienda per classe di superficie totale, titolo di studio e sesso

CLASSI DI SUPERFICIE TOTALE TITOLI DI STUDIO	CAPI AZIENDA				
	Conduttore	Coniuge	Familiare	Parente	Altra persona
TOTALE					
CLASSI DI SUPERFICIE TOTALE					
Senza superficie	2.115	-	-	-	-
Meno di 1 ettaro	244.122	11.641	3.018	2.466	219
1 -- 2	302.839	11.561	4.880	2.206	846
2 -- 3	231.671	7.910	3.305	1.002	640
3 -- 5	338.615	10.524	4.938	2.224	1.502
5 -- 10	627.408	12.011	10.272	2.573	549
10 -- 20	558.197	8.220	6.977	2.787	1.243
20 -- 30	275.548	4.008	1.767	510	553
30 -- 50	281.571	2.567	2.087	1.452	1.874
50 -- 100	180.516	1.540	855	640	3.595
100 ed oltre	77.234	380	310	410	7.514
TOTALE	3.119.836	70.362	38.409	16.270	18.535
TITOLI DI STUDIO					
Conseguito in scuole ad indirizzo agrario	121.329	1.982	2.157	1.397	5.895
<i>Laurea o diploma universitario</i>	26.684	112	342	520	3.774
<i>Diploma di scuola media superiore</i>	94.645	1.870	1.815	877	2.121
Conseguito in altri tipi di scuole	2.754.723	63.844	33.966	14.383	12.551
<i>Laurea o diploma universitario</i>	69.156	1.541	593	368	2.373
<i>Diploma di scuola media superiore</i>	448.159	5.224	6.811	2.227	6.588
<i>Licenza di scuola media inferiore</i>	877.332	21.400	15.740	6.483	2.179
<i>Licenza di scuola elementare</i>	1.360.076	35.679	10.822	5.305	1.411
Capi azienda privi di titolo di studio	243.784	4.536	2.286	490	89
TOTALE	3.119.836	70.362	38.409	16.270	18.535
MASCHI					
CLASSI DI SUPERFICIE TOTALE					
Senza superficie	1.715	-	-	-	-
Meno di 1 ettaro	190.000	11.319	2.803	2.346	219
1 -- 2	254.429	10.723	4.750	2.204	846
2 -- 3	196.239	7.468	3.182	1.002	640
3 -- 5	293.580	9.752	4.607	2.114	1.502
5 -- 10	535.001	9.846	9.612	2.563	549
10 -- 20	474.302	7.290	6.605	2.732	1.233
20 -- 30	242.789	3.166	1.717	500	543
30 -- 50	249.329	2.136	1.791	1.432	1.844
50 -- 100	157.642	1.265	855	640	3.283
100 ed oltre	65.982	380	310	410	7.314
TOTALE	2.661.008	63.345	36.232	15.943	17.973
TITOLI DI STUDIO					
Conseguito in scuole ad indirizzo agrario	108.345	1.972	1.987	1.397	5.353
<i>Laurea o diploma universitario</i>	23.814	112	342	520	3.462
<i>Diploma di scuola media superiore</i>	84.531	1.860	1.645	877	1.891
Conseguito in altri tipi di scuole	2.347.144	57.607	32.140	14.096	12.531
<i>Laurea o diploma universitario</i>	55.755	1.536	573	363	2.373
<i>Diploma di scuola media superiore</i>	369.099	4.615	6.701	2.137	6.578
<i>Licenza di scuola media inferiore</i>	749.759	19.516	14.472	6.361	2.179
<i>Licenza di scuola elementare</i>	1.172.531	31.940	10.394	5.235	1.401
Capi azienda privi di titolo di studio	205.519	3.766	2.105	450	89
TOTALE	2.661.008	63.345	36.232	15.943	17.973

Tavola 2.68 segue - Giornate di lavoro dei capi azienda per classe di superficie totale, titolo di studio e sesso

CLASSI DI SUPERFICIE TOTALE TITOLI DI STUDIO	CAPI AZIENDA				
	Conduttore	Coniuge	Familiare	Parente	Altra persona
FEMMINE					
CLASSI DI SUPERFICIE TOTALE					
Senza superficie	400	-	-	-	-
Meno di 1 ettaro	54.122	322	215	120	-
1 -- 2	48.410	838	130	2	-
2 -- 3	35.432	442	123	-	-
3 -- 5	45.035	772	331	110	-
5 -- 10	92.407	2.165	660	10	-
10 -- 20	83.895	930	372	55	10
20 -- 30	32.759	842	50	10	10
30 -- 50	32.242	431	296	20	30
50 -- 100	22.874	275	-	-	312
100 ed oltre	11.252	-	-	-	200
TOTALE	458.828	7.017	2.177	327	562
TITOLI DI STUDIO					
Conseguito in scuole ad indirizzo agrario	12.984	10	170	-	542
<i>Laurea o diploma universitario</i>	2.870	-	-	-	312
<i>Diploma di scuola media superiore</i>	10.114	10	170	-	230
Conseguito in altri tipi di scuole	407.579	6.237	1.826	287	20
<i>Laurea o diploma universitario</i>	13.401	5	20	5	-
<i>Diploma di scuola media superiore</i>	79.060	609	110	90	10
<i>Licenza di scuola media inferiore</i>	127.573	1.884	1.268	122	-
<i>Licenza di scuola elementare</i>	187.545	3.739	428	70	10
Capi azienda privi di titolo di studio	38.265	770	181	40	-
TOTALE	458.828	7.017	2.177	327	562

Tavola 2.69 - Capi azienda per classe di età (in anni compiuti), classe di giornate di lavoro e sesso

CLASSI DI ETÀ' CLASSI DI GIORNATE DI LAVORO	CAPI AZIENDA				
	Conduttore	Coniuge	Familiare	Parente	Altra persona
TOTALE					
CLASSI DI ETÀ'					
Meno di 20	85	1	6	1	-
20 -- 24	327	2	24	5	2
25 -- 29	1.011	11	53	7	-
30 -- 34	2.204	40	71	19	4
35 -- 39	3.531	92	81	33	50
40 -- 44	4.535	138	90	55	59
45 -- 49	5.446	181	87	43	28
50 -- 54	7.320	278	91	83	47
55 -- 59	6.303	237	55	41	29
60 -- 64	7.216	207	36	44	28
65 ed oltre	20.114	464	39	58	15
TOTALE	58.092	1.651	633	389	262
CLASSI DI GIORNATE DI LAVORO					
Meno di 10	10.457	264	64	74	16
10 -- 20	15.922	375	112	90	136
20 -- 30	6.063	250	73	55	9
30 -- 50	6.986	272	106	64	15
50 -- 100	7.668	273	128	53	15
100 -- 200	6.368	170	114	39	27
200 -- 250	1.620	21	13	7	10
250 -- 300	1.058	12	11	-	16
300 ed oltre	1.950	14	12	7	18
TOTALE	58.092	1.651	633	389	262
MASCHI					
CLASSI DI ETÀ'					
Meno di 20	64	1	6	1	-
20 -- 24	259	1	23	5	2
25 -- 29	792	8	49	7	-
30 -- 34	1.624	36	67	19	4
35 -- 39	2.498	86	75	33	50
40 -- 44	3.093	125	84	53	58
45 -- 49	3.737	164	79	42	28
50 -- 54	5.104	257	85	76	46
55 -- 59	4.552	217	46	37	28
60 -- 64	5.218	188	32	43	27
65 ed oltre	14.352	439	34	53	14
TOTALE	41.293	1.522	580	369	257
CLASSI DI GIORNATE DI LAVORO					
Meno di 10	5.769	239	50	69	16
10 -- 20	9.436	352	99	78	134
20 -- 30	4.356	233	66	54	9
30 -- 50	5.577	256	101	64	14
50 -- 100	6.412	252	123	52	15
100 -- 200	5.493	150	106	38	27
200 -- 250	1.465	19	13	7	9
250 -- 300	975	9	11	-	16
300 ed oltre	1.810	12	11	7	17
TOTALE	41.293	1.522	580	369	257

Tavola 2.69 segue - Capi azienda per classe di età (in anni compiuti), classe di giornate di lavoro e sesso

CLASSI DI ETÀ' CLASSI DI GIORNATE DI LAVORO	CAPI AZIENDA				
	Conduttore	Coniuge	Familiare	Parente	Altra persona
FEMMINE					
CLASSI DI ETÀ'					
Meno di 20	21	-	-	-	-
20 -- 24	68	1	1	-	-
25 -- 29	219	3	4	-	-
30 -- 34	580	4	4	-	-
35 -- 39	1.033	6	6	-	-
40 -- 44	1.442	13	6	2	1
45 -- 49	1.709	17	8	1	-
50 -- 54	2.216	21	6	7	1
55 -- 59	1.751	20	9	4	1
60 -- 64	1.998	19	4	1	1
65 ed oltre	5.762	25	5	5	1
TOTALE	16.799	129	53	20	5
CLASSI DI GIORNATE DI LAVORO					
Meno di 10	4.688	25	14	5	-
10 -- 20	6.486	23	13	12	2
20 -- 30	1.707	17	7	1	-
30 -- 50	1.409	16	5	-	1
50 -- 100	1.256	21	5	1	-
100 -- 200	875	20	8	1	-
200 -- 250	155	2	-	-	1
250 -- 300	83	3	-	-	-
300 ed oltre	140	2	1	-	1
TOTALE	16.799	129	53	20	5

Tavola 2.70 - Giornate di lavoro dei capi azienda per classe di età (in anni compiuti), classe di giornate di lavoro e sesso

CLASSI DI ETÀ' CLASSI DI GIORNATE DI LAVORO	CAPI AZIENDA				
	Conduttore	Coniuge	Familiare	Parente	Altra persona
TOTALE					
CLASSI DI ETÀ'					
Meno di 20	3.384	150	135	5	-
20 -- 24	22.708	170	1.783	80	260
25 -- 29	78.266	544	3.852	310	-
30 -- 34	175.866	1.610	6.248	1.104	852
35 -- 39	242.606	3.752	5.266	1.856	3.350
40 -- 44	300.179	6.888	5.196	2.408	4.773
45 -- 49	340.929	8.685	5.507	2.124	1.159
50 -- 54	438.572	13.972	4.856	4.086	2.832
55 -- 59	383.964	11.530	2.384	1.593	1.963
60 -- 64	403.241	9.179	2.263	1.454	2.619
65 ed oltre	730.121	13.882	919	1.250	727
TOTALE	3.119.836	70.362	38.409	16.270	18.535
CLASSI DI GIORNATE DI LAVORO					
Meno di 10	42.547	1.268	325	334	69
10 -- 20	175.373	4.450	1.326	1.051	1.384
20 -- 30	127.879	5.317	1.533	1.142	195
30 -- 50	240.802	9.283	3.673	2.155	518
50 -- 100	477.176	16.858	8.061	3.171	928
100 -- 200	828.980	21.389	14.161	4.852	3.554
200 -- 250	330.174	4.260	2.650	1.420	2.163
250 -- 300	275.178	3.167	2.930	-	4.181
300 ed oltre	621.727	4.370	3.750	2.145	5.543
TOTALE	3.119.836	70.362	38.409	16.270	18.535
MASCHI					
CLASSI DI ETÀ'					
Meno di 20	3.114	150	135	5	-
20 -- 24	19.955	40	1.633	80	260
25 -- 29	68.892	426	3.489	310	-
30 -- 34	152.969	1.500	5.985	1.104	852
35 -- 39	203.117	3.544	4.833	1.856	3.350
40 -- 44	246.793	6.141	4.888	2.258	4.461
45 -- 49	280.544	6.899	5.215	2.104	1.159
50 -- 54	365.066	12.500	4.727	4.006	2.822
55 -- 59	327.468	9.979	2.255	1.571	1.953
60 -- 64	352.260	8.662	2.206	1.444	2.589
65 ed oltre	640.830	13.504	866	1.205	527
TOTALE	2.661.008	63.345	36.232	15.943	17.973
CLASSI DI GIORNATE DI LAVORO					
Meno di 10	24.019	1.135	259	312	69
10 -- 20	106.134	4.188	1.180	916	1.364
20 -- 30	92.122	4.967	1.388	1.122	195
30 -- 50	192.789	8.783	3.503	2.155	488
50 -- 100	401.560	15.560	7.809	3.121	928
100 -- 200	714.829	18.720	13.063	4.752	3.554
200 -- 250	298.805	3.860	2.650	1.420	1.963
250 -- 300	253.727	2.362	2.930	-	4.181
300 ed oltre	577.023	3.770	3.450	2.145	5.231
TOTALE	2.661.008	63.345	36.232	15.943	17.973

Tavola 2.70 segue - Giornate di lavoro dei capi azienda per classe di età (in anni compiuti), classe di giornate di lavoro e sesso

CLASSI DI ETÀ' CLASSI DI GIORNATE DI LAVORO	CAPI AZIENDA				
	Conduttore	Coniuge	Familiare	Parente	Altra persona
FEMMINE					
CLASSI DI ETÀ'					
Meno di 20	270	-	-	-	-
20 -- 24	2.753	130	150	-	-
25 -- 29	9.374	118	363	-	-
30 -- 34	22.897	110	263	-	-
35 -- 39	39.489	208	433	-	-
40 -- 44	53.386	747	308	150	312
45 -- 49	60.385	1.786	292	20	-
50 -- 54	73.506	1.472	129	80	10
55 -- 59	56.496	1.551	129	22	10
60 -- 64	50.981	517	57	10	30
65 ed oltre	89.291	378	53	45	200
TOTALE	458.828	7.017	2.177	327	562
CLASSI DI GIORNATE DI LAVORO					
Meno di 10	18.528	133	66	22	-
10 -- 20	69.239	262	146	135	20
20 -- 30	35.757	350	145	20	-
30 -- 50	48.013	500	170	-	30
50 -- 100	75.616	1.298	252	50	-
100 -- 200	114.151	2.669	1.098	100	-
200 -- 250	31.369	400	-	-	200
250 -- 300	21.451	805	-	-	-
300 ed oltre	44.704	600	300	-	312
TOTALE	458.828	7.017	2.177	327	562

Tavola 2.71 - Aziende interessate al contoterzismo e relativo numero di giornate di lavoro secondo l'utilizzazione dei mezzi meccanici per classe di superficie totale e classe di superficie agricola utilizzata (SAU)

CLASSI DI SUPERFICIE TOTALE CLASSI DI SAU	AZIENDE CHE UTILIZZANO MEZZI MECCANICI						
	IN ALTRE AZIENDE AGRICOLE			IN AZIENDA E FORNITI DA			
	Totale	Di proprietà solo dell'azienda	In comproprietà	Totale	Altre aziende agricole	Organismi associativi	Imprese di esercizio e noleggio
AZIENDE							
CLASSI DI SUPERFICIE TOTALE (in ettari)							
Senza superficie	-	-	-	-	-	-	-
Meno di 1 ettaro	143	134	9	9.956	6.273	462	3.246
1 -- 2	177	170	7	6.823	4.352	307	2.196
2 -- 3	95	90	5	3.782	2.393	186	1.241
3 -- 5	138	125	13	4.501	2.839	204	1.522
5 -- 10	178	162	16	6.771	4.239	283	2.382
10 -- 20	160	146	17	4.500	2.719	209	1.663
20 -- 30	102	93	9	1.765	1.031	84	686
30 -- 50	81	81	-	1.332	799	64	489
50 -- 100	67	62	5	610	358	48	221
100 ed oltre	20	19	1	239	112	19	112
TOTALE	1.161	1.082	82	40.279	25.115	1.866	13.758
CLASSI DI SAU (in ettari)							
Senza superficie	-	-	-	5	5	-	-
Meno di 1 ettaro	144	135	9	10.440	6.604	488	3.373
1 -- 2	185	178	7	6.817	4.357	313	2.181
2 -- 3	92	86	6	3.758	2.373	174	1.251
3 -- 5	137	124	13	4.456	2.802	205	1.516
5 -- 10	181	164	17	6.686	4.163	284	2.369
10 -- 20	157	145	15	4.410	2.669	198	1.635
20 -- 30	103	94	9	1.698	991	80	660
30 -- 50	83	83	-	1.247	734	63	470
50 -- 100	59	54	5	555	324	45	202
100 ed oltre	20	19	1	207	93	16	101
TOTALE	1.161	1.082	82	40.279	25.115	1.866	13.758
GIORNATE DI LAVORO EFFETTUATE							
CLASSI DI SUPERFICIE TOTALE (in ettari)							
Senza superficie	-	-	-	-	-	-	-
Meno di 1 ettaro	4.340	4.208	132	28.382	16.089	2.611	9.682
1 -- 2	4.304	4.195	109	26.478	15.958	1.788	8.732
2 -- 3	2.416	2.344	72	17.418	10.603	1.090	5.725
3 -- 5	2.970	2.777	193	22.135	13.527	1.216	7.392
5 -- 10	4.797	4.525	272	41.827	26.276	1.814	13.737
10 -- 20	4.438	4.201	237	33.660	21.820	1.359	10.481
20 -- 30	3.204	3.010	194	14.105	8.843	534	4.728
30 -- 50	2.543	2.543	-	12.611	7.756	478	4.377
50 -- 100	2.987	2.801	186	8.772	5.104	306	3.362
100 ed oltre	1.160	1.140	20	5.794	2.858	171	2.765
TOTALE	33.159	31.744	1.415	211.182	128.834	11.367	70.981
CLASSI DI SAU (in ettari)							
Senza superficie	-	-	-	25	25	-	-
Meno di 1 ettaro	4.370	4.238	132	29.920	17.006	2.779	10.135
1 -- 2	4.465	4.356	109	26.725	16.189	1.849	8.687
2 -- 3	2.339	2.257	82	17.409	10.636	1.023	5.750
3 -- 5	2.919	2.706	213	22.331	13.668	1.213	7.450
5 -- 10	4.970	4.688	282	42.086	26.527	1.849	13.710
10 -- 20	4.321	4.124	197	33.257	21.363	1.263	10.631
20 -- 30	3.179	2.985	194	13.810	8.696	526	4.588
30 -- 50	3.033	3.033	-	12.089	7.336	480	4.273
50 -- 100	2.403	2.217	186	8.747	4.865	274	3.608
100 ed oltre	1.160	1.140	20	4.783	2.523	111	2.149
TOTALE	33.159	31.744	1.415	211.182	128.834	11.367	70.981

Tavola 2.72 - Aziende interessate al contoterzismo e relativo numero di giornate di lavoro secondo l'utilizzazione dei mezzi meccanici per forma di conduzione e zona altimetrica

FORME DI CONDUZIONE ZONE ALTIMETRICHE	AZIENDE CHE UTILIZZANO MEZZI MECCANICI						
	IN ALTRE AZIENDE AGRICOLE			IN AZIENDA E FORNITI DA			
	Totale	Di proprietà solo dell'azienda	In comproprietà	Totale	Altre aziende agricole	Organismi associativi	Imprese di esercizio e noleggio
AZIENDE							
FORME DI CONDUZIONE							
Conduzione diretta del coltivatore	1.131	1.056	78	35.376	22.411	1.728	11.617
<i>Con solo manodopera familiare</i>	<i>487</i>	<i>448</i>	<i>41</i>	<i>23.168</i>	<i>14.867</i>	<i>1.194</i>	<i>7.333</i>
<i>Con manodopera familiare prevalente</i>	<i>557</i>	<i>529</i>	<i>29</i>	<i>8.278</i>	<i>5.102</i>	<i>342</i>	<i>2.949</i>
<i>Con manodopera extrafamiliare prevalente</i>	<i>87</i>	<i>79</i>	<i>8</i>	<i>3.930</i>	<i>2.442</i>	<i>192</i>	<i>1.335</i>
Conduzione con salariati	30	26	4	4.894	2.699	138	2.137
Conduzione a colonia parziaria appoderata	-	-	-	7	4	-	3
Altra forma di conduzione	-	-	-	2	1	-	1
TOTALE	1.161	1.082	82	40.279	25.115	1.866	13.758
ZONE ALTIMETRICHE							
Montagna	24	23	1	1.976	1.392	72	588
Collina	171	156	16	14.880	10.141	825	4.083
Pianura	966	903	65	23.423	13.582	969	9.087
TOTALE	1.161	1.082	82	40.279	25.115	1.866	13.758
GIORNATE DI LAVORO EFFETTUATE							
FORME DI CONDUZIONE							
Conduzione diretta del coltivatore	32.092	30.730	1.362	174.103	107.549	10.413	56.141
<i>Con solo manodopera familiare</i>	<i>13.937</i>	<i>13.328</i>	<i>609</i>	<i>101.046</i>	<i>63.818</i>	<i>7.258</i>	<i>29.970</i>
<i>Con manodopera familiare prevalente</i>	<i>15.171</i>	<i>14.562</i>	<i>609</i>	<i>44.288</i>	<i>26.071</i>	<i>1.977</i>	<i>16.240</i>
<i>Con manodopera extrafamiliare prevalente</i>	<i>2.984</i>	<i>2.840</i>	<i>144</i>	<i>28.769</i>	<i>17.660</i>	<i>1.178</i>	<i>9.931</i>
Conduzione con salariati	1.067	1.014	53	37.052	21.267	954	14.831
Conduzione a colonia parziaria appoderata	-	-	-	20	14	-	6
Altra forma di conduzione	-	-	-	7	4	-	3
TOTALE	33.159	31.744	1.415	211.182	128.834	11.367	70.981
ZONE ALTIMETRICHE							
Montagna	1.063	1.023	40	8.806	6.576	480	1.750
Collina	5.237	5.040	197	79.093	52.495	5.099	21.499
Pianura	26.859	25.681	1.178	123.283	69.763	5.788	47.732
TOTALE	33.159	31.744	1.415	211.182	128.834	11.367	70.981

Tavola 2.73 - Aziende che utilizzano mezzi meccanici in altre aziende agricole e relative giornate di lavoro per classe di giornate di lavoro effettuate in altre aziende, classe di superficie agricola utilizzata (SAU) e classe di giornate di lavoro aziendale

CLASSI DI SAU	CLASSI DI GIORNATE DI LAVORO EFFETTUATE IN ALTRE AZIENDE								Totale
CLASSI DI GIORNATE DI LAVORO AZIENDALE	1 -- 2	3 -- 4	5 -- 9	10 -- 14	15 -- 19	20 -- 29	30 -- 49	50 ed oltre	
AZIENDE									
CLASSI DI SAU (in ettari)									
Meno di 1 ettaro	2	10	13	25	1	40	13	40	144
1 -- 2	7	11	16	36	7	45	35	28	185
2 -- 3	1	4	6	19	3	23	25	11	92
3 -- 5	2	5	13	47	7	29	23	11	137
5 -- 10	5	3	9	43	23	49	24	25	181
10 -- 20	5	3	7	28	10	49	32	23	157
20 -- 30	2	4	5	7	16	32	21	16	103
30 -- 50	4	-	5	12	7	15	23	17	83
50 -- 100	-	1	1	4	6	17	11	19	59
100 ed oltre	-	-	-	3	-	4	4	9	20
TOTALE	28	41	75	224	80	303	211	199	1.161
CLASSI DI GIORNATE DI LAVORO AZIENDALE									
Meno di 50	9	15	25	48	10	47	26	37	217
50 -- 100	5	11	12	36	13	70	31	44	222
100 -- 200	6	7	20	70	19	64	57	37	280
200 -- 300	3	2	4	30	9	38	32	28	146
300 -- 500	3	4	11	29	18	37	36	23	161
500 -- 1000	1	2	3	9	10	38	22	22	107
1000 -- 2500	1	-	-	2	1	8	5	4	21
2500 ed oltre	-	-	-	-	-	1	2	4	7
TOTALE	28	41	75	224	80	303	211	199	1.161
GIORNATE DI LAVORO EFFETTUATE IN ALTRE AZIENDE									
CLASSI DI SAU (in ettari)									
Meno di 1 ettaro	4	33	73	250	15	805	444	2.746	4.370
1 -- 2	13	41	96	360	105	915	1.266	1.669	4.465
2 -- 3	1	13	34	190	45	470	916	670	2.339
3 -- 5	4	17	81	472	105	590	815	835	2.919
5 -- 10	10	11	52	434	346	999	788	2.330	4.970
10 -- 20	7	12	38	282	150	1.008	1.030	1.794	4.321
20 -- 30	3	16	33	70	246	675	675	1.461	3.179
30 -- 50	7	-	35	120	107	323	781	1.660	3.033
50 -- 100	-	4	6	42	91	370	335	1.555	2.403
100 ed oltre	-	-	-	30	-	80	120	930	1.160
TOTALE	49	147	448	2.250	1.210	6.235	7.170	15.650	33.159
CLASSI DI GIORNATE DI LAVORO AZIENDALE									
Meno di 50	15	51	144	482	151	960	889	2.761	5.453
50 -- 100	8	40	73	362	195	1.420	1.076	3.186	6.360
100 -- 200	11	27	119	702	288	1.304	1.961	2.779	7.191
200 -- 300	5	7	25	302	135	796	1.103	2.435	4.808
300 -- 500	6	14	72	290	271	765	1.231	1.978	4.627
500 -- 1000	2	8	15	92	155	795	690	1.831	3.588
1000 -- 2500	2	-	-	20	15	175	160	330	702
2500 ed oltre	-	-	-	-	-	20	60	350	430
TOTALE	49	147	448	2.250	1.210	6.235	7.170	15.650	33.159

Tavola 2.74 - Aziende che utilizzano mezzi meccanici in altre aziende agricole e relative giornate di lavoro per classe di giornate di lavoro effettuate in altre aziende, forma di conduzione e zona altimetrica

FORME DI CONDUZIONE ZONE ALTIMETRICHE	CLASSI DI GIORNATE DI LAVORO EFFETTUATE IN ALTRE AZIENDE								Totale
	1 -- 2	3 -- 4	5 -- 9	10 -- 14	15 -- 19	20 -- 29	30 -- 49	50 ed oltre	
AZIENDE									
FORME DI CONDUZIONE									
Conduzione diretta del coltivatore	26	37	74	220	79	297	207	191	1.131
Con solo manodopera familiare	17	22	46	96	39	116	66	85	487
Con manodopera familiare prevalente	8	14	25	108	36	167	116	83	557
Con manodopera extrafamiliare prevalente	1	1	3	16	4	14	25	23	87
Conduzione con salariati	2	4	1	4	1	6	4	8	30
TOTALE	28	41	75	224	80	303	211	199	1.161
ZONE ALTIMETRICHE									
Montagna	-	-	2	4	-	3	8	7	24
Collina	10	5	10	27	19	35	30	35	171
Pianura	18	36	63	193	61	265	173	157	966
TOTALE	28	41	75	224	80	303	211	199	1.161
GIORNATE DI LAVORO EFFETTUATE IN ALTRE AZIENDE									
FORME DI CONDUZIONE									
Conduzione diretta del coltivatore	46	133	443	2.210	1.195	6.115	7.030	14.920	32.092
Con solo manodopera familiare	29	80	273	964	589	2.395	2.234	7.373	13.937
Con manodopera familiare prevalente	15	49	149	1.082	546	3.425	3.933	5.972	15.171
Con manodopera extrafamiliare prevalente	2	4	21	164	60	295	863	1.575	2.984
Conduzione con salariati	3	14	5	40	15	120	140	730	1.067
TOTALE	49	147	448	2.250	1.210	6.235	7.170	15.650	33.159
ZONE ALTIMETRICHE									
Montagna	-	-	13	40	-	60	270	680	1.063
Collina	16	17	65	272	289	746	975	2.857	5.237
Pianura	33	130	370	1.938	921	5.429	5.925	12.113	26.859
TOTALE	49	147	448	2.250	1.210	6.235	7.170	15.650	33.159

Tavola 2.75 - Aziende che utilizzano mezzi meccanici extraziendali e relative giornate di lavoro extraziendale, per classe di giornate di lavoro extraziendale, classe di superficie agricola utilizzata (SAU) e classe di giornate di lavoro aziendale

CLASSI DI SAU CLASSI DI GIORNATE DI LAVORO AZIENDALE	CLASSI DI GIORNATE DI LAVORO EXTRAZIENDALI								Totale
	1 -- 2	3 -- 4	5 -- 9	10 -- 14	15 -- 19	20 -- 29	30 -- 49	50 ed oltre	
AZIENDE									
CLASSI DI SAU (in ettari)									
Senza superficie	1	1	2	1	-	-	-	-	5
Meno di 1 ettaro	6.068	2.605	1.293	459	3	9	2	1	10.440
1 -- 2	2.507	2.190	1.623	445	27	13	8	4	6.817
2 -- 3	1.100	1.114	1.112	372	35	20	2	3	3.758
3 -- 5	1.179	1.197	1.431	554	40	32	16	7	4.456
5 -- 10	2.089	1.222	1.624	1.018	408	275	35	15	6.686
10 -- 20	1.520	795	889	546	188	225	204	43	4.410
20 -- 30	493	400	348	207	56	74	76	44	1.698
30 -- 50	239	286	311	167	62	59	85	38	1.247
50 -- 100	64	126	147	87	22	31	28	50	555
100 ed oltre	19	34	44	29	12	21	15	33	207
TOTALE	15.279	9.970	8.824	3.885	853	759	471	238	40.279
CLASSI DI GIORNATE DI LAVORO AZIENDALE									
Meno di 50	9.811	6.024	4.767	1.897	376	297	167	62	23.401
50 -- 100	2.172	1.739	1.674	709	136	118	77	38	6.663
100 -- 200	1.580	1.123	1.260	621	162	117	80	43	4.986
200 -- 300	621	416	504	246	65	62	37	28	1.979
300 -- 500	734	448	387	234	78	97	59	30	2.067
500 -- 1000	308	186	200	148	30	43	35	26	976
1000 -- 2500	52	30	29	29	6	22	13	10	191
2500 ed oltre	1	4	3	1	-	3	3	1	16
TOTALE	15.279	9.970	8.824	3.885	853	759	471	238	40.279
GIORNATE DI LAVORO EXTRAZIENDALE									
CLASSI DI SAU (in ettari)									
Senza superficie	1	4	10	10	-	-	-	-	25
Meno di 1 ettaro	8.839	8.569	7.528	4.622	45	203	64	50	29.920
1 -- 2	3.964	7.439	9.609	4.549	420	271	273	200	26.725
2 -- 3	1.700	3.802	6.917	3.782	553	435	70	150	17.409
3 -- 5	1.706	4.049	8.784	5.620	620	663	539	350	22.331
5 -- 10	2.932	4.165	10.004	10.897	6.536	5.621	1.181	750	42.086
10 -- 20	2.304	2.667	5.406	5.683	2.933	4.821	7.293	2.150	33.257
20 -- 30	818	1.332	2.112	2.164	853	1.577	2.754	2.200	13.810
30 -- 50	411	968	1.878	1.730	959	1.222	3.021	1.900	12.089
50 -- 100	106	424	894	908	336	637	972	4.470	8.747
100 ed oltre	33	114	291	298	191	450	534	2.872	4.783
TOTALE	22.814	33.533	53.433	40.263	13.446	15.900	16.701	15.092	211.182
CLASSI DI GIORNATE DI LAVORO AZIENDALE									
Meno di 50	14.505	20.166	28.640	19.638	5.992	6.224	6.050	4.290	105.505
50 -- 100	3.350	5.925	10.135	7.328	2.135	2.493	2.748	2.120	36.234
100 -- 200	2.414	3.790	7.802	6.454	2.514	2.460	2.794	2.492	30.720
200 -- 300	936	1.398	3.092	2.552	1.027	1.277	1.278	1.918	13.478
300 -- 500	1.079	1.516	2.328	2.432	1.222	2.033	2.031	1.820	14.461
500 -- 1000	453	623	1.243	1.548	465	896	1.270	1.832	8.330
1000 -- 2500	76	103	175	301	91	455	424	570	2.195
2500 ed oltre	1	12	18	10	-	62	106	50	259
TOTALE	22.814	33.533	53.433	40.263	13.446	15.900	16.701	15.092	211.182

Tavola. 2.76 - Aziende che utilizzano mezzi meccanici extraziendali e relative giornate di lavoro extraziendale per classe di giornate di lavoro extraziendale, forma di conduzione e zona altimetrica

FORME DI CONDUZIONE ZONE ALTIMETRICHE	CLASSI DI GIORNATE DI LAVORO EXTRAZIENDALE								Totale
	1 -- 2	3 -- 4	5 -- 9	10 -- 14	15 -- 19	20 -- 29	30 -- 49	50 ed oltre	
AZIENDE									
FORME DI CONDUZIONE									
Conduzione diretta del coltivatore	13.972	8.711	7.661	3.309	660	573	331	159	35.376
<i>Con solo manodopera familiare</i>	10.399	5.441	4.575	1.936	333	263	149	72	23.168
<i>Con manodopera familiare prevalente</i>	2.700	2.246	2.012	864	184	154	82	36	8.278
<i>Con manodopera extrafamiliare prevalente</i>	873	1.024	1.074	509	143	156	100	51	3.930
Conduzione con salariati	1.303	1.255	1.162	576	193	186	140	79	4.894
Conduzione a colonia parziaria appoderata	4	2	1	-	-	-	-	-	7
Altra forma di conduzione	-	2	-	-	-	-	-	-	2
TOTALE	15.279	9.970	8.824	3.885	853	759	471	238	40.279
ZONE ALITIMETRICHE									
Montagna	819	513	419	137	45	25	14	4	1.976
Collina	5.736	3.570	3.327	1.430	269	256	198	94	14.880
Pianura	8.724	5.887	5.078	2.318	539	478	259	140	23.423
TOTALE	15.279	9.970	8.824	3.885	853	759	471	238	40.279
GIORNATE DI LAVORO EXTRAZIENDALE									
FORME DI CONDUZIONE									
Conduzione diretta del coltivatore	20.718	29.264	46.316	34.202	10.377	12.022	11.652	9.552	174.103
<i>Con solo manodopera familiare</i>	15.064	18.114	27.439	19.886	5.254	5.545	5.222	4.522	101.046
<i>Con manodopera familiare prevalente</i>	4.274	7.649	12.226	9.028	2.880	3.213	2.848	2.170	44.288
<i>Con manodopera extrafamiliare prevalente</i>	1.380	3.501	6.651	5.288	2.243	3.264	3.582	2.860	28.769
Conduzione con salariati	2.088	4.256	7.111	6.061	3.069	3.878	5.049	5.540	37.052
Conduzione a colonia parziaria appoderata	8	6	6	-	-	-	-	-	20
Altra forma di conduzione	-	7	-	-	-	-	-	-	7
TOTALE	22.814	33.533	53.433	40.263	13.446	15.900	16.701	15.092	211.182
ZONE ALTIMETRICHE									
Montagna	1.173	1.693	2.566	1.416	719	516	523	200	8.806
Collina	8.491	11.926	20.454	14.771	4.277	5.401	7.203	6.570	79.093
Pianura	13.150	19.914	30.413	24.076	8.450	9.983	8.975	8.322	123.283
TOTALE	22.814	33.533	53.433	40.263	13.446	15.900	16.701	15.092	211.182

Tavola 2.77 - Aziende che utilizzano mezzi meccanici extraziendali e superficie lavorata secondo le principali operazioni effettuate per classe di superficie agricola utilizzata (SAU), forma di conduzione e zona altimetrica (superficie in ettari)

OPERAZIONI EFFETTUATE IN AZIENDA CON MEZZI EXTRAZIENDALI									
CLASSI DI SAU FORME DI CONDUZIONE ZONE ALTIMETRICHE	Totale	Affidamento completo	AFFIDAMENTO PARZIALE						
			Solo aratura	Solo semina	Solo raccolta meccanica	Aratura e semina	Aratura e raccolta meccanica	Semina e raccolta meccanica	Aratura, semina e raccolta meccanica
AZIENDE									
CLASSI DI SAU									
Senza superficie	5	-	-	-	-	-	-	-	-
Meno di 1 ettaro	10.440	5.337	2.054	2	75	23	-	-	-
1 -- 2	6.817	3.788	852	7	231	42	-	-	-
2 -- 3	3.758	2.092	351	5	251	16	-	-	-
3 -- 5	4.456	2.521	301	4	520	10	-	1	-
5 -- 10	6.686	3.223	229	15	1.664	21	4	2	2
10 -- 20	4.410	1.632	115	8	1.720	10	5	3	4
20 -- 30	1.698	530	25	1	832	3	4	2	1
30 -- 50	1.247	369	14	-	625	-	3	2	2
50 -- 100	555	173	7	1	273	1	-	3	-
100 ed oltre	207	70	2	1	105	1	1	-	1
TOTALE	40.279	19.735	3.950	44	6.296	127	17	13	10
FORME DI CONDUZIONE									
Conduzione diretta del coltivatore	35.376	15.914	3.707	43	6.074	121	16	12	8
Con solo manodopera familiare	23.168	10.649	2.613	17	4.267	77	9	5	5
Con manodopera familiare prevalente	8.278	3.276	721	19	1.433	31	6	5	3
Con manodopera extrafamiliare prevalente	3.930	1.989	373	7	374	13	1	2	-
Conduzione con salariati	4.894	3.815	243	1	220	6	1	1	2
Conduzione a colonia parziaria appoderata	7	4	-	-	2	-	-	-	-
Altra forma di conduzione	2	2	-	-	-	-	-	-	-
TOTALE	40.279	19.735	3.950	44	6.296	127	17	13	10
ZONE ALTIMETRICHE									
Montagna	1.976	1.319	133	-	324	4	-	-	-
Collina	14.880	7.086	2.432	2	2.225	31	1	-	-
Pianura	23.423	11.330	1.385	42	3.747	92	16	13	10
TOTALE	40.279	19.735	3.950	44	6.296	127	17	13	10
SUPERFICIE LAVORATA									
CLASSI DI SAU									
Senza superficie	38,95	-	-	-	-	-	-	-	-
Meno di 1 ettaro	7.195,79	2.749,72	932,28	1,15	39,84	24,31	-	-	-
1 -- 2	12.638,39	5.110,39	967,18	8,67	273,10	103,62	-	-	-
2 -- 3	11.938,39	4.818,52	617,22	8,21	490,04	55,23	-	-	-
3 -- 5	21.445,09	9.330,89	682,64	10,99	1.590,29	56,74	-	3,68	-
5 -- 10	57.108,59	21.693,74	826,83	61,20	9.675,18	236,83	36,26	26,00	27,03
10 -- 20	68.327,23	21.473,97	701,43	72,86	19.604,27	202,17	121,16	55,94	114,85
20 -- 30	42.173,51	12.256,98	250,85	12,00	16.184,87	64,69	119,56	71,88	43,50
30 -- 50	48.072,16	13.037,69	173,55	-	18.429,76	-	104,85	106,23	167,64
50 -- 100	34.897,85	10.898,34	63,03	7,96	12.690,20	55,73	-	298,89	-
100 ed oltre	32.044,39	11.098,18	216,78	26,40	9.608,78	198,84	252,00	-	323,94
TOTALE	335.880,34	112.468,42	5.431,79	209,44	88.586,33	998,16	633,83	562,62	676,96
FORME DI CONDUZIONE									
Conduzione diretta del coltivatore	286.862,89	86.136,14	4.806,23	200,77	82.771,59	782,36	598,53	495,81	571,66
Con solo manodopera familiare	171.199,05	50.768,60	2.753,65	54,95	52.706,87	413,17	173,28	149,78	390,04
Con manodopera familiare prevalente	70.682,29	17.643,86	1.251,87	85,43	21.102,86	301,62	389,25	152,83	181,62
Con manodopera extrafamiliare prevalente	44.981,55	17.723,68	800,71	60,39	8.961,86	67,57	36,00	193,20	-
Conduzione con salariati	48.960,64	26.317,15	625,56	8,67	5.774,99	215,80	35,30	66,81	105,30
Conduzione a colonia parziaria appoderata	52,01	10,33	-	-	39,75	-	-	-	-
Altra forma di conduzione	4,80	4,80	-	-	-	-	-	-	-
TOTALE	335.880,34	112.468,42	5.431,79	209,44	88.586,33	998,16	633,83	562,62	676,96
ZONE ALTIMETRICHE									
Montagna	13.069,47	6.420,35	84,16	-	4.286,86	11,66	-	-	-
Collina	118.137,20	42.147,23	3.102,53	23,61	36.523,02	210,41	32,50	-	-
Pianura	204.673,67	63.900,84	2.245,10	185,83	47.776,45	776,09	601,33	562,62	676,96
TOTALE	335.880,34	112.468,42	5.431,79	209,44	88.586,33	998,16	633,83	562,62	676,96

Tavola 2.78 - Aziende con attrezzature informatiche per classe di superficie agricola utilizzata (SAU) e forma di conduzione

CLASSI DI SAU FORME DI CONDUZIONE	AZIENDE CON ATTREZZATURE INFORMATICHE						
	Totale	Servizi amministrativi	Gestione coltivazione e/o allevamenti	Altre operazioni	UTILIZZO ABITUALE RETE INTERNET		
					Dispone di un sito proprio	Uso del commercio elettronico per la vendita di prodotti aziendali	Uso del commercio elettronico per l'acquisto di mezzi tecnici
CLASSI DI SAU (in ettari)							
Senza superficie	2	2	1	-	-	-	-
Meno di 1 ettaro	9	5	2	2	4	4	1
1 -- 2	6	4	4	1	1	-	1
2 -- 3	4	2	2	-	1	-	1
3 -- 5	15	8	6	3	3	2	1
5 -- 10	20	10	6	5	1	4	-
10 -- 20	32	17	16	3	9	6	4
20 -- 30	20	13	7	5	5	4	1
30 -- 50	43	23	21	7	9	10	4
50 -- 100	35	23	16	1	7	2	1
100 ed oltre	58	51	27	7	13	6	4
TOTALE	244	158	108	34	53	38	18
FORME DI CONDUZIONE							
Conduzione diretta del coltivatore	172	99	71	27	41	30	15
<i>Con solo manodopera familiare</i>	60	29	26	8	11	7	4
<i>Con manodopera familiare prevalente</i>	57	32	21	9	14	11	6
<i>Con manodopera extrafamiliare prevalente</i>	55	38	24	10	16	12	5
Conduzione con salariati	72	59	37	7	12	8	3
Conduzione a colonia parziaria appoderata	-	-	-	-	-	-	-
Altra forma di conduzione	-	-	-	-	-	-	-
TOTALE	244	158	108	34	53	38	18

Capitolo 3 – Dati provinciali (Universo CEE)

Tavola 3.1 - Aziende e relativa superficie totale per classe di superficie totale, forma di conduzione, titolo di possesso dei terreni e zona altimetrica (superficie in ettari) - TOTALE

FORME DI CONDUZIONE TITOLI DI POSSESSO DEI TERRENI	CLASSI DI SUPERFICIE TOTALE								Totale
	Meno di 1	1 -- 2	2 -- 5	5 -- 10	10 -- 20	20 -- 50	50 -- 100	100 ed oltre	
AZIENDE									
Solo in proprietà	5.965	5.348	6.193	4.537	2.633	1.654	273	50	26.653
Solo in affitto	89	75	86	85	71	57	29	11	503
Solo in uso gratuito	126	164	217	170	104	44	6	1	832
Parte in proprietà e parte in affitto	24	77	202	227	317	361	77	26	1.311
Parte in proprietà e parte in uso gratuito	109	210	477	412	397	315	39	9	1.968
Parte in affitto e parte in uso gratuito	2	16	10	7	18	16	4	-	73
Parte in proprietà, parte in affitto e parte in uso gratuito	6	12	37	46	79	114	28	6	328
Con solo manodopera familiare	6.321	5.902	7.222	5.484	3.619	2.561	456	103	31.668
Solo in proprietà	2.499	2.414	2.736	1.771	1.004	651	200	65	11.340
Solo in affitto	31	22	21	19	22	22	3	3	143
Solo in uso gratuito	36	40	49	42	29	17	2	4	219
Parte in proprietà e parte in affitto	7	27	67	59	94	116	44	26	440
Parte in proprietà e parte in uso gratuito	39	50	117	121	107	99	52	16	601
Parte in affitto e parte in uso gratuito	1	1	1	3	4	5	1	-	16
Parte in proprietà, parte in affitto e parte in uso gratuito	-	-	1	10	24	38	16	7	96
Con manodopera familiare prevalente	2.613	2.554	2.992	2.025	1.284	948	318	121	12.855
Solo in proprietà	1.059	907	1.079	828	594	412	126	89	5.094
Solo in affitto	7	3	4	8	6	15	3	1	47
Solo in uso gratuito	10	18	14	19	9	8	6	3	87
Parte in proprietà e parte in affitto	2	5	14	23	19	40	17	10	130
Parte in proprietà e parte in uso gratuito	18	20	48	43	42	44	19	6	240
Parte in affitto e parte in uso gratuito	-	-	3	1	2	3	1	1	11
Parte in proprietà, parte in affitto e parte in uso gratuito	-	1	2	2	12	14	10	4	45
Con manodopera extrafamiliare prevalente	1.096	954	1.164	924	684	536	182	114	5.654
Solo in proprietà	832	875	1.139	926	473	293	121	124	4.783
Solo in affitto	29	32	25	18	11	8	6	7	136
Solo in uso gratuito	25	55	69	33	11	7	4	1	205
Parte in proprietà e parte in affitto	2	13	35	35	21	15	7	10	138
Parte in proprietà e parte in uso gratuito	26	42	106	78	65	28	11	5	361
Parte in affitto e parte in uso gratuito	-	1	4	5	2	2	-	2	16
Parte in proprietà, parte in affitto e parte in uso gratuito	-	1	8	5	7	4	1	2	28
Conduzione con salariati	914	1.019	1.386	1.100	590	357	150	151	5.667
Solo in proprietà	-	2	1	2	-	1	-	-	6
Parte in proprietà e parte in affitto	-	-	-	-	-	1	-	-	1
Conduzione a colonia parziaria appoderata	-	2	1	2	-	2	-	-	7
Solo in proprietà	3	2	2	-	-	-	-	-	7
Solo in uso gratuito	-	-	-	1	-	-	-	-	1
Altra forma di conduzione	3	2	2	1	-	-	-	-	8
Solo in proprietà	10.358	9.548	11.150	8.064	4.704	3.011	720	328	47.883
Solo in affitto	156	132	136	130	110	102	41	22	829
Solo in uso gratuito	197	277	349	265	153	76	18	9	1.344
Parte in proprietà e parte in affitto	35	122	318	344	451	533	145	72	2.020
Parte in proprietà e parte in uso gratuito	192	322	748	654	611	486	121	36	3.170
Parte in affitto e parte in uso gratuito	3	18	18	16	26	26	6	3	116
Parte in proprietà, parte in affitto e parte in uso gratuito	6	14	48	63	122	170	55	19	497
TOTALE	10.947	10.433	12.767	9.536	6.177	4.404	1.106	489	55.859

Tavola 3.1 segue - Aziende e relativa superficie totale per classe di superficie totale, forma di conduzione, titolo di possesso dei terreni e zona altimetrica (superficie in ettari) - MONTAGNA

FORME DI CONDUZIONE TITOLI DI POSSESSO DEI TERRENI	CLASSI DI SUPERFICIE TOTALE								Totale
	Meno di 1	1 -- 2	2 -- 5	5 -- 10	10 -- 20	20 -- 50	50 -- 100	100 ed oltre	
AZIENDE									
Solo in proprietà	122	166	367	196	110	44	10	2	1.017
Solo in affitto	2	3	6	4	6	1	-	-	22
Solo in uso gratuito	3	7	17	12	7	2	-	-	48
Parte in proprietà e parte in affitto	2	4	22	45	40	42	10	1	166
Parte in proprietà e parte in uso gratuito	1	12	48	50	39	21	-	-	171
Parte in affitto e parte in uso gratuito	-	2	-	1	1	4	-	-	8
Parte in proprietà, parte in affitto e parte in uso gratuito	-	-	10	12	15	26	8	-	71
Con solo manodopera familiare	130	194	470	320	218	140	28	3	1.503
Solo in proprietà	1	3	6	1	8	3	2	1	25
Solo in affitto	-	1	-	-	1	-	-	-	2
Solo in uso gratuito	-	-	1	1	-	-	-	-	2
Parte in proprietà e parte in affitto	-	-	2	2	4	5	4	-	17
Parte in proprietà e parte in uso gratuito	-	-	1	-	3	3	-	-	7
Parte in affitto e parte in uso gratuito	-	-	-	-	-	-	-	-	-
Parte in proprietà, parte in affitto e parte in uso gratuito	-	-	-	1	3	4	1	-	9
Con manodopera familiare prevalente	1	4	10	5	19	15	7	1	62
Solo in proprietà	3	-	3	5	3	2	1	-	17
Solo in affitto	-	-	-	-	-	-	-	-	-
Solo in uso gratuito	-	-	-	-	-	-	-	-	-
Parte in proprietà e parte in affitto	-	-	-	-	1	2	-	-	3
Parte in proprietà e parte in uso gratuito	-	-	-	-	1	1	-	1	3
Parte in affitto e parte in uso gratuito	-	-	-	-	-	-	-	-	-
Parte in proprietà, parte in affitto e parte in uso gratuito	-	-	-	-	1	1	-	-	2
Con manodopera extrafamiliare prevalente	3	-	3	5	6	6	1	1	25
Solo in proprietà	5	20	38	25	12	-	2	5	107
Solo in affitto	-	-	1	1	-	-	-	-	2
Solo in uso gratuito	1	8	10	10	-	-	-	-	29
Parte in proprietà e parte in affitto	-	2	5	5	3	2	-	-	17
Parte in proprietà e parte in uso gratuito	2	17	52	21	11	1	-	-	104
Parte in affitto e parte in uso gratuito	-	-	1	1	2	-	-	1	5
Parte in proprietà, parte in affitto e parte in uso gratuito	-	1	3	2	3	-	-	-	9
Conduzione con salariati	8	48	110	65	31	3	2	6	273
Solo in proprietà	-	-	1	-	-	-	-	-	1
Parte in proprietà e parte in affitto	-	-	-	-	-	-	-	-	-
Conduzione a colonia parziaria appoderata	-	-	1	-	-	-	-	-	1
Solo in proprietà	-	-	-	-	-	-	-	-	-
Solo in uso gratuito	-	-	-	-	-	-	-	-	-
Altra forma di conduzione	-	-	-	-	-	-	-	-	-
Solo in proprietà	131	189	415	227	133	49	15	8	1.167
Solo in affitto	2	4	7	5	7	1	-	-	26
Solo in uso gratuito	4	15	28	23	7	2	-	-	79
Parte in proprietà e parte in affitto	2	6	29	52	48	51	14	1	203
Parte in proprietà e parte in uso gratuito	3	29	101	71	54	26	-	1	285
Parte in affitto e parte in uso gratuito	-	2	1	2	3	4	-	1	13
Parte in proprietà, parte in affitto e parte in uso gratuito	-	1	13	15	22	31	9	-	91
TOTALE	142	246	594	395	274	164	38	11	1.864

Tavola 3.1 segue - Aziende e relativa superficie totale per classe di superficie totale, forma di conduzione, titolo di possesso dei terreni e zona altimetrica (superficie in ettari) - COLLINA

FORME DI CONDUZIONE TITOLI DI POSSESSO DEI TERRENI	CLASSI DI SUPERFICIE TOTALE								Totale
	Meno di 1	1 -- 2	2 -- 5	5 -- 10	10 -- 20	20 -- 50	50 -- 100	100 ed oltre	
AZIENDE									
Solo in proprietà	1.833	1.840	2.176	1.594	1.048	821	136	21	9.469
Solo in affitto	49	39	43	30	33	31	19	6	250
Solo in uso gratuito	35	45	64	61	39	18	3	-	265
Parte in proprietà e parte in affitto	7	33	104	90	156	220	49	15	674
Parte in proprietà e parte in uso gratuito	52	111	238	175	170	152	24	4	926
Parte in affitto e parte in uso gratuito	-	3	7	3	10	8	2	-	33
Parte in proprietà, parte in affitto e parte in uso gratuito	-	1	17	25	44	59	8	4	158
Con solo manodopera familiare	1.976	2.072	2.649	1.978	1.500	1.309	241	50	11.775
Solo in proprietà	798	450	511	307	232	191	77	35	2.601
Solo in affitto	18	3	7	7	3	7	2	1	48
Solo in uso gratuito	19	12	14	11	12	9	-	2	79
Parte in proprietà e parte in affitto	4	6	29	17	33	49	24	19	181
Parte in proprietà e parte in uso gratuito	20	21	43	45	32	34	18	8	221
Parte in affitto e parte in uso gratuito	1	-	-	-	2	3	-	-	6
Parte in proprietà, parte in affitto e parte in uso gratuito	-	-	-	6	6	20	6	4	42
Con manodopera familiare prevalente	860	492	604	393	320	313	127	69	3.178
Solo in proprietà	400	318	368	193	152	76	35	37	1.579
Solo in affitto	6	3	-	2	4	8	-	-	23
Solo in uso gratuito	5	7	7	5	5	1	4	3	37
Parte in proprietà e parte in affitto	-	1	9	10	11	18	5	1	55
Parte in proprietà e parte in uso gratuito	11	12	37	26	18	12	2	1	119
Parte in affitto e parte in uso gratuito	-	-	1	1	1	2	1	1	7
Parte in proprietà, parte in affitto e parte in uso gratuito	-	1	1	1	3	6	2	1	15
Con manodopera extrafamiliare prevalente	422	342	423	238	194	123	49	44	1.835
Solo in proprietà	364	301	360	286	144	78	34	44	1.611
Solo in affitto	23	27	11	11	4	1	3	1	81
Solo in uso gratuito	7	13	17	7	4	2	-	1	51
Parte in proprietà e parte in affitto	1	9	21	20	12	6	1	4	74
Parte in proprietà e parte in uso gratuito	11	12	33	25	23	15	5	3	127
Parte in affitto e parte in uso gratuito	-	1	3	3	-	2	-	1	10
Parte in proprietà, parte in affitto e parte in uso gratuito	-	-	5	2	3	1	1	-	12
Conduzione con salariati	406	363	450	354	190	105	44	54	1.966
Solo in proprietà	-	1	-	1	-	1	-	-	3
Parte in proprietà e parte in affitto	-	-	-	-	-	-	-	-	-
Conduzione a colonia parziaria appoderata	-	1	-	1	-	1	-	-	3
Solo in proprietà	3	2	2	-	-	-	-	-	7
Solo in uso gratuito	-	-	-	-	-	-	-	-	-
Altra forma di conduzione	3	2	2	-	-	-	-	-	7
Solo in proprietà	3.398	2.912	3.417	2.381	1.576	1.167	282	137	15.270
Solo in affitto	96	72	61	50	44	47	24	8	402
Solo in uso gratuito	66	77	102	84	60	30	7	6	432
Parte in proprietà e parte in affitto	12	49	163	137	212	293	79	39	984
Parte in proprietà e parte in uso gratuito	94	156	351	271	243	213	49	16	1.393
Parte in affitto e parte in uso gratuito	1	4	11	7	13	15	3	2	56
Parte in proprietà, parte in affitto e parte in uso gratuito	-	2	23	34	56	86	17	9	227
TOTALE	3.667	3.272	4.128	2.964	2.204	1.851	461	217	18.764

Tavola 3.1 segue - Aziende e relativa superficie totale per classe di superficie totale, forma di conduzione, titolo di possesso dei terreni e zona altimetrica (superficie in ettari) - PIANURA

FORME DI CONDUZIONE TITOLI DI POSSESSO DEI TERRENI	CLASSI DI SUPERFICIE TOTALE								Totale
	Meno di 1	1 -- 2	2 -- 5	5 -- 10	10 -- 20	20 -- 50	50 -- 100	100 ed oltre	
AZIENDE									
Solo in proprietà	4.010	3.342	3.650	2.747	1.475	789	127	27	16.167
Solo in affitto	38	33	37	51	32	25	10	5	231
Solo in uso gratuito	88	112	136	97	58	24	3	1	519
Parte in proprietà e parte in affitto	15	40	76	92	121	99	18	10	471
Parte in proprietà e parte in uso gratuito	56	87	191	187	188	142	15	5	871
Parte in affitto e parte in uso gratuito	2	11	3	3	7	4	2	-	32
Parte in proprietà, parte in affitto e parte in uso gratuito	6	11	10	9	20	29	12	2	99
Con solo manodopera familiare	4.215	3.636	4.103	3.186	1.901	1.112	187	50	18.390
Solo in proprietà	1.700	1.961	2.219	1.463	764	457	121	29	8.714
Solo in affitto	13	18	14	12	18	15	1	2	93
Solo in uso gratuito	17	28	34	30	17	8	2	2	138
Parte in proprietà e parte in affitto	3	21	36	40	57	62	16	7	242
Parte in proprietà e parte in uso gratuito	19	29	73	76	72	62	34	8	373
Parte in affitto e parte in uso gratuito	-	1	1	3	2	2	1	-	10
Parte in proprietà, parte in affitto e parte in uso gratuito	-	-	1	3	15	14	9	3	45
Con manodopera familiare prevalente	1.752	2.058	2.378	1.627	945	620	184	51	9.615
Solo in proprietà	656	589	708	630	439	334	90	52	3.498
Solo in affitto	1	-	4	6	2	7	3	1	24
Solo in uso gratuito	5	11	7	14	4	7	2	-	50
Parte in proprietà e parte in affitto	2	4	5	13	7	20	12	9	72
Parte in proprietà e parte in uso gratuito	7	8	11	17	23	31	17	4	118
Parte in affitto e parte in uso gratuito	-	-	2	-	1	1	-	-	4
Parte in proprietà, parte in affitto e parte in uso gratuito	-	-	1	1	8	7	8	3	28
Con manodopera extrafamiliare prevalente	671	612	738	681	484	407	132	69	3.794
Solo in proprietà	463	554	741	615	317	215	85	75	3.065
Solo in affitto	6	5	13	6	7	7	3	6	53
Solo in uso gratuito	17	34	42	16	7	5	4	-	125
Parte in proprietà e parte in affitto	1	2	9	10	6	7	6	6	47
Parte in proprietà e parte in uso gratuito	13	13	21	32	31	12	6	2	130
Parte in affitto e parte in uso gratuito	-	-	-	1	-	-	-	-	1
Parte in proprietà, parte in affitto e parte in uso gratuito	-	-	-	1	1	3	-	2	7
Conduzione con salariati	500	608	826	681	369	249	104	91	3.428
Solo in proprietà	-	1	-	1	-	-	-	-	2
Parte in proprietà e parte in affitto	-	-	-	-	-	1	-	-	1
Conduzione a colonia parziaria appoderata	-	1	-	1	-	1	-	-	3
Solo in proprietà	-	-	-	-	-	-	-	-	-
Solo in uso gratuito	-	-	-	1	-	-	-	-	1
Altra forma di conduzione	-	-	-	1	-	-	-	-	1
Solo in proprietà	6.829	6.447	7.318	5.456	2.995	1.795	423	183	31.446
Solo in affitto	58	56	68	75	59	54	17	14	401
Solo in uso gratuito	127	185	219	158	86	44	11	3	833
Parte in proprietà e parte in affitto	21	67	126	155	191	189	52	32	833
Parte in proprietà e parte in uso gratuito	95	137	296	312	314	247	72	19	1.492
Parte in affitto e parte in uso gratuito	2	12	6	7	10	7	3	-	47
Parte in proprietà, parte in affitto e parte in uso gratuito	6	11	12	14	44	53	29	10	179
TOTALE	7.138	6.915	8.045	6.177	3.699	2.389	607	261	35.231

Tavola 3.1 segue - Aziende e relativa superficie totale per classe di superficie totale, forma di conduzione, titolo di possesso dei terreni e zona altimetrica (superficie in ettari) - TOTALE

FORME DI CONDUZIONE TITOLI DI POSSESSO DEI TERRENI	CLASSI DI SUPERFICIE TOTALE								
	Meno di 1	1 -- 2	2 -- 5	5 -- 10	10 -- 20	20 -- 50	50 -- 100	100 ed oltre	Totale
SUPERFICIE TOTALE									
Solo in proprietà	3.393,00	7.459,16	19.675,52	32.042,78	36.646,03	49.933,20	18.148,56	8.797,95	176.096,20
Solo in affitto	58,79	101,22	280,80	615,97	1.008,80	1.851,73	1.925,07	1.787,73	7.630,11
Solo in uso gratuito	74,36	222,30	687,21	1.206,01	1.471,60	1.231,34	333,19	288,10	5.514,11
Parte in proprietà e parte in affitto	18,33	115,15	688,01	1.711,37	4.612,40	11.170,75	4.944,94	3.803,26	27.064,21
Parte in proprietà e parte in uso gratuito	67,75	309,80	1.621,36	3.001,02	5.536,44	9.422,91	2.350,40	1.411,54	23.721,22
Parte in affitto e parte in uso gratuito	1,52	23,89	34,23	48,62	247,13	467,00	310,72	-	1.133,11
Parte in proprietà, parte in affitto e parte in uso gratuito	4,58	18,86	126,87	332,75	1.173,68	3.709,46	1.965,06	728,39	8.059,65
Con solo manodopera familiare	3.618,33	8.250,38	23.114,00	38.958,52	50.696,08	77.786,39	29.977,94	16.816,97	249.218,61
Solo in proprietà	1.432,28	3.442,06	8.678,42	12.718,73	13.941,45	19.833,07	13.473,54	10.693,99	84.213,54
Solo in affitto	17,73	30,45	66,67	131,57	331,22	660,29	216,91	691,76	2.146,60
Solo in uso gratuito	21,76	52,58	153,18	308,54	395,30	532,61	130,71	547,17	2.141,85
Parte in proprietà e parte in affitto	5,43	40,33	225,78	424,13	1.329,56	3.753,12	2.779,88	4.472,54	13.030,77
Parte in proprietà e parte in uso gratuito	24,81	71,63	385,18	900,22	1.512,37	2.983,00	3.434,72	2.422,24	11.734,17
Parte in affitto e parte in uso gratuito	0,78	1,37	4,45	23,14	60,26	142,17	77,73	-	309,90
Parte in proprietà, parte in affitto e parte in uso gratuito	-	-	2,84	80,11	361,18	1.313,94	1.143,86	1.024,30	3.926,23
Con manodopera familiare prevalente	1.502,79	3.638,42	9.516,52	14.586,44	17.931,34	29.218,20	21.257,35	19.852,00	117.503,06
Solo in proprietà	614,89	1.277,18	3.497,69	5.982,70	8.269,45	13.008,96	8.545,04	17.289,41	58.485,32
Solo in affitto	4,64	3,80	11,17	59,63	87,81	411,93	188,00	247,00	1.013,98
Solo in uso gratuito	5,08	23,90	45,92	133,92	121,71	260,90	380,76	389,85	1.362,04
Parte in proprietà e parte in affitto	1,67	5,85	42,26	172,67	274,14	1.180,21	1.140,06	2.939,41	5.756,27
Parte in proprietà e parte in uso gratuito	10,62	28,20	160,05	317,10	595,62	1.354,00	1.319,75	974,77	4.760,11
Parte in affitto e parte in uso gratuito	-	-	9,62	9,20	22,26	82,05	53,70	305,25	482,08
Parte in proprietà, parte in affitto e parte in uso gratuito	-	1,75	4,65	14,68	191,41	515,26	785,24	713,81	2.226,80
Con manodopera extrafamiliare prevalente	636,90	1.340,68	3.771,36	6.689,90	9.562,40	16.813,31	12.412,55	22.859,50	74.086,60
Solo in proprietà	478,55	1.232,84	3.661,10	6.525,12	6.566,16	8.786,66	8.358,61	65.879,49	101.488,53
Solo in affitto	21,15	45,79	81,18	127,60	162,31	300,95	461,81	1.949,23	3.150,02
Solo in uso gratuito	14,43	79,36	217,51	231,17	158,05	197,46	301,44	113,48	1.312,90
Parte in proprietà e parte in affitto	0,89	21,78	113,44	267,91	280,51	450,36	454,84	1.560,02	3.149,75
Parte in proprietà e parte in uso gratuito	18,36	63,05	363,17	564,42	913,76	875,87	800,25	1.037,13	4.636,01
Parte in affitto e parte in uso gratuito	-	1,60	13,91	42,59	23,00	55,88	-	386,67	523,65
Parte in proprietà, parte in affitto e parte in uso gratuito	-	1,61	27,77	34,44	96,63	128,69	82,07	263,96	635,17
Conduzione con salariati	533,38	1.446,03	4.478,08	7.793,25	8.200,42	10.795,87	10.459,02	71.189,98	114.896,03
Solo in proprietà	-	2,61	2,14	14,47	-	38,00	-	-	57,22
Parte in proprietà e parte in affitto	-	-	-	-	-	23,75	-	-	23,75
Conduzione a colonia parziaria appoderata	-	2,61	2,14	14,47	-	61,75	-	-	80,97
Solo in proprietà	1,19	3,20	4,50	-	-	-	-	-	8,89
Solo in uso gratuito	-	-	-	6,85	-	-	-	-	6,85
Altra forma di conduzione	1,19	3,20	4,50	6,85	-	-	-	-	15,74
Solo in proprietà	5.919,91	13.417,05	35.519,37	57.283,80	65.423,09	91.599,89	48.525,75	102.660,84	420.349,70
Solo in affitto	102,31	181,26	439,82	934,77	1.590,14	3.224,90	2.791,79	4.675,72	13.940,71
Solo in uso gratuito	115,63	378,14	1.103,82	1.886,49	2.146,66	2.222,31	1.146,10	1.338,60	10.337,75
Parte in proprietà e parte in affitto	26,32	183,11	1.069,49	2.576,08	6.496,61	16.578,19	9.319,72	12.775,23	49.024,75
Parte in proprietà e parte in uso gratuito	121,54	472,68	2.529,76	4.782,76	8.558,19	14.635,78	7.905,12	5.845,68	44.851,51
Parte in affitto e parte in uso gratuito	2,30	26,86	62,21	123,55	352,65	747,10	442,15	691,92	2.448,74
Parte in proprietà, parte in affitto e parte in uso gratuito	4,58	22,22	162,13	461,98	1.822,90	5.667,35	3.976,23	2.730,46	14.847,85
TOTALE	6.292,59	14.681,32	40.886,60	68.049,43	86.390,24	134.675,52	74.106,86	130.718,45	555.801,01

Tavola 3.1 segue - Aziende e relativa superficie totale per classe di superficie totale, forma di conduzione, titolo di possesso dei terreni e zona altimetrica (superficie in ettari) - MONTAGNA

FORME DI CONDUZIONE TITOLI DI POSSESSO DEI TERRENI	CLASSI DI SUPERFICIE TOTALE								Totale
	Meno di 1	1 – 2	2 -- 5	5 -- 10	10 -- 20	20 -- 50	50 -- 100	100 ed oltre	
SUPERFICIE TOTALE									
Solo in proprietà	75,70	241,28	1.166,91	1.331,63	1.444,71	1.318,65	654,89	284,02	6.517,79
Solo in affitto	1,05	4,36	21,69	30,26	77,90	24,17	-	-	159,43
Solo in uso gratuito	0,95	9,62	51,83	84,83	103,79	42,75	-	-	293,77
Parte in proprietà e parte in affitto	1,77	5,66	71,08	348,29	549,69	1.239,94	620,43	172,64	3.009,50
Parte in proprietà e parte in uso gratuito	0,91	18,19	178,15	360,25	528,02	621,74	-	-	1.707,26
Parte in affitto e parte in uso gratuito	-	3,66	-	7,34	14,16	107,90	-	-	133,06
Parte in proprietà, parte in affitto e parte in uso gratuito	-	-	37,23	86,87	193,42	861,33	574,17	-	1.753,02
Con solo manodopera familiare	80,38	282,77	1.526,89	2.249,47	2.911,69	4.216,48	1.849,49	456,66	13.573,83
Solo in proprietà	0,95	4,85	19,75	5,74	110,01	104,10	107,92	142,20	495,52
Solo in affitto	-	1,50	-	-	15,05	-	-	-	16,55
Solo in uso gratuito	-	-	4,41	7,48	-	-	-	-	11,89
Parte in proprietà e parte in affitto	-	-	7,78	11,66	54,23	147,71	223,87	-	445,25
Parte in proprietà e parte in uso gratuito	-	-	2,96	-	52,30	71,85	-	-	127,11
Parte in affitto e parte in uso gratuito	-	-	-	-	-	-	-	-	-
Parte in proprietà, parte in affitto e parte in uso gratuito	-	-	-	6,87	37,51	115,88	85,41	-	245,67
Con manodopera familiare prevalente	0,95	6,35	34,90	31,75	269,10	439,54	417,20	142,20	1.341,99
Solo in proprietà	0,80	-	10,66	38,71	42,29	67,33	65,26	-	225,05
Solo in affitto	-	-	-	-	-	-	-	-	-
Solo in uso gratuito	-	-	-	-	-	-	-	-	-
Parte in proprietà e parte in affitto	-	-	-	-	10,00	66,30	-	-	76,30
Parte in proprietà e parte in uso gratuito	-	-	-	-	18,00	21,22	-	113,25	152,47
Parte in affitto e parte in uso gratuito	-	-	-	-	-	-	-	-	-
Parte in proprietà, parte in affitto e parte in uso gratuito	-	-	-	-	15,19	33,36	-	-	48,55
Con manodopera extrafamiliare prevalente	0,80	-	10,66	38,71	85,48	188,21	65,26	113,25	502,37
Solo in proprietà	3,20	27,64	121,22	173,69	168,87	-	104,68	2.309,47	2.908,77
Solo in affitto	-	-	2,64	8,04	-	-	-	-	10,68
Solo in uso gratuito	0,93	12,08	28,98	69,28	-	-	-	-	111,27
Parte in proprietà e parte in affitto	-	3,09	16,89	29,84	40,98	75,62	-	-	166,42
Parte in proprietà e parte in uso gratuito	1,69	27,60	172,92	144,13	153,96	28,74	-	-	529,04
Parte in affitto e parte in uso gratuito	-	-	2,94	8,49	23,00	-	-	234,72	269,15
Parte in proprietà, parte in affitto e parte in uso gratuito	-	1,61	11,02	12,47	37,11	-	-	-	62,21
Conduzione con salariati	5,82	72,02	356,61	445,94	423,92	104,36	104,68	2.544,19	4.057,54
Solo in proprietà	-	-	2,14	-	-	-	-	-	2,14
Parte in proprietà e parte in affitto	-	-	-	-	-	-	-	-	-
Conduzione a colonia parziaria appoderata	-	-	2,14	-	-	-	-	-	2,14
Solo in proprietà	-	-	-	-	-	-	-	-	-
Solo in uso gratuito	-	-	-	-	-	-	-	-	-
Altra forma di conduzione	-	-	-	-	-	-	-	-	-
Solo in proprietà	80,65	273,77	1.320,68	1.549,77	1.765,88	1.490,08	932,75	2.735,69	10.149,27
Solo in affitto	1,05	5,86	24,33	38,30	92,95	24,17	-	-	186,66
Solo in uso gratuito	1,88	21,70	85,22	161,59	103,79	42,75	-	-	416,93
Parte in proprietà e parte in affitto	1,77	8,75	95,75	389,79	654,90	1.529,57	844,30	172,64	3.697,47
Parte in proprietà e parte in uso gratuito	2,60	45,79	354,03	504,38	752,28	743,55	-	113,25	2.515,88
Parte in affitto e parte in uso gratuito	-	3,66	2,94	15,83	37,16	107,90	-	234,72	402,21
Parte in proprietà, parte in affitto e parte in uso gratuito	-	1,61	48,25	106,21	283,23	1.010,57	659,58	-	2.109,45
TOTALE	87,95	361,14	1.931,20	2.765,87	3.690,19	4.948,59	2.436,63	3.256,30	19.477,87

Tavola 3.1 segue - Aziende e relativa superficie totale per classe di superficie totale, forma di conduzione, titolo di possesso dei terreni e zona altimetrica (superficie in ettari) - COLLINA

FORME DI CONDUZIONE TITOLI DI POSSESSO DEI TERRENI	CLASSI DI SUPERFICIE TOTALE								Totale
	Meno di 1	1 -- 2	2 -- 5	5 -- 10	10 -- 20	20 -- 50	50 -- 100	100 ed oltre	
SUPERFICIE TOTALE									
Solo in proprietà	1.031,73	2.591,83	6.915,04	11.301,80	14.718,76	25.059,03	9.296,03	4.137,93	75.052,15
Solo in affitto	35,89	54,96	142,94	205,81	481,41	1.043,50	1.204,01	909,74	4.078,26
Solo in uso gratuito	20,69	64,33	210,49	427,70	565,42	496,83	165,10	-	1.950,56
Parte in proprietà e parte in affitto	5,75	51,18	366,32	683,68	2.312,20	6.740,61	3.260,90	2.135,02	15.555,66
Parte in proprietà e parte in uso gratuito	32,41	162,91	798,20	1.284,89	2.385,79	4.578,03	1.396,88	531,78	11.170,89
Parte in affitto e parte in uso gratuito	-	3,86	24,73	23,20	133,07	244,61	142,49	-	571,96
Parte in proprietà, parte in affitto e parte in uso gratuito	-	1,90	61,48	175,98	670,08	1.920,31	488,50	490,78	3.809,03
Con solo manodopera familiare	1.126,47	2.930,97	8.519,20	14.103,06	21.266,73	40.082,92	15.953,91	8.205,25	112.188,51
Solo in proprietà	420,31	642,43	1.629,62	2.196,86	3.256,65	5.984,37	5.171,20	5.979,23	25.280,67
Solo in affitto	10,70	3,97	23,96	49,64	42,19	204,77	147,91	155,96	639,10
Solo in uso gratuito	10,50	15,75	43,34	82,16	171,55	252,64	-	239,17	815,11
Parte in proprietà e parte in affitto	2,75	9,36	98,18	123,59	498,29	1.636,45	1.621,50	3.474,19	7.464,31
Parte in proprietà e parte in uso gratuito	11,81	30,19	148,43	335,07	439,31	1.043,18	1.282,50	1.122,76	4.413,25
Parte in affitto e parte in uso gratuito	0,78	-	-	-	28,27	99,99	-	-	129,04
Parte in proprietà, parte in affitto e parte in uso gratuito	-	-	-	48,83	83,52	662,09	409,05	459,52	1.663,01
Con manodopera familiare prevalente	456,85	701,70	1.943,53	2.836,15	4.519,78	9.883,49	8.632,16	11.430,83	40.404,49
Solo in proprietà	219,13	448,44	1.191,50	1.369,20	2.066,18	2.373,23	2.412,02	6.829,00	16.908,70
Solo in affitto	4,14	3,80	-	14,30	57,32	230,49	-	-	310,05
Solo in uso gratuito	2,94	9,05	23,27	32,97	68,69	38,68	255,06	389,85	820,51
Parte in proprietà e parte in affitto	-	1,11	24,92	64,98	162,65	539,92	348,64	439,91	1.582,13
Parte in proprietà e parte in uso gratuito	6,34	17,38	125,82	193,50	253,71	406,78	138,76	111,28	1.253,57
Parte in affitto e parte in uso gratuito	-	-	2,09	9,20	11,76	51,60	53,70	305,25	433,60
Parte in proprietà, parte in affitto e parte in uso gratuito	-	1,75	2,29	5,54	42,20	222,01	170,77	271,18	715,74
Con manodopera extrafamiliare prevalente	232,55	481,53	1.369,89	1.689,69	2.662,51	3.862,71	3.378,95	8.346,47	22.024,30
Solo in proprietà	203,52	424,95	1.158,74	2.031,49	1.983,27	2.288,58	2.325,48	41.903,62	52.319,65
Solo in affitto	16,61	38,29	36,25	72,01	58,90	46,72	221,36	237,00	727,14
Solo in uso gratuito	4,92	17,06	59,81	50,01	61,42	54,18	-	113,48	360,88
Parte in proprietà e parte in affitto	0,24	15,56	66,72	154,96	166,31	176,84	56,16	511,60	1.148,39
Parte in proprietà e parte in uso gratuito	7,51	17,35	115,05	186,26	324,65	460,87	377,43	616,83	2.105,95
Parte in affitto e parte in uso gratuito	-	1,60	10,97	24,14	-	55,88	-	151,95	244,54
Parte in proprietà, parte in affitto e parte in uso gratuito	-	-	16,75	13,83	40,25	24,34	82,07	-	177,24
Conduzione con salariati	232,80	514,81	1.464,29	2.532,70	2.634,80	3.107,41	3.062,50	43.534,48	57.083,79
Solo in proprietà	-	1,36	-	7,50	-	38,00	-	-	46,86
Parte in proprietà e parte in affitto	-	-	-	-	-	-	-	-	-
Conduzione a colonia parziaria appoderata	-	1,36	-	7,50	-	38,00	-	-	46,86
Solo in proprietà	1,19	3,20	4,50	-	-	-	-	-	8,89
Solo in uso gratuito	-	-	-	-	-	-	-	-	-
Altra forma di conduzione	1,19	3,20	4,50	-	-	-	-	-	8,89
Solo in proprietà	1.875,88	4.112,21	10.899,40	16.906,85	22.024,86	35.743,21	19.204,73	58.849,78	169.616,92
Solo in affitto	67,34	101,02	203,15	341,76	639,82	1.525,48	1.573,28	1.302,70	5.754,55
Solo in uso gratuito	39,05	106,19	336,91	592,84	867,08	842,33	420,16	742,50	3.947,06
Parte in proprietà e parte in affitto	8,74	77,21	556,14	1.027,21	3.139,45	9.093,82	5.287,20	6.560,72	25.750,49
Parte in proprietà e parte in uso gratuito	58,07	227,83	1.187,50	1.999,72	3.403,46	6.488,86	3.195,57	2.382,65	18.943,66
Parte in affitto e parte in uso gratuito	0,78	5,46	37,79	56,54	173,10	452,08	196,19	457,20	1.379,14
Parte in proprietà, parte in affitto e parte in uso gratuito	-	3,65	80,52	244,18	836,05	2.828,75	1.150,39	1.221,48	6.365,02
TOTALE	2.049,86	4.633,57	13.301,41	21.169,10	31.083,82	56.974,53	31.027,52	71.517,03	231.756,84

Tavola 3.1 segue - Aziende e relativa superficie totale per classe di superficie totale, forma di conduzione, titolo di possesso dei terreni e zona altimetrica (superficie in ettari) - PIANURA

FORME DI CONDUZIONE TITOLI DI POSSESSO DEI TERRENI	CLASSI DI SUPERFICIE TOTALE								Totale
	Meno di 1	1 -- 2	2 -- 5	5 -- 10	10 -- 20	20 -- 50	50 -- 100	100 ed oltre	
SUPERFICIE TOTALE									
Solo in proprietà	2.285,57	4.626,05	11.593,57	19.409,35	20.482,56	23.555,52	8.197,64	4.376,00	94.526,26
Solo in affitto	21,85	41,90	116,17	379,90	449,49	784,06	721,06	877,99	3.392,42
Solo in uso gratuito	52,72	148,35	424,89	693,48	802,39	691,76	168,09	288,10	3.269,78
Parte in proprietà e parte in affitto	10,81	58,31	250,61	679,40	1.750,51	3.190,20	1.063,61	1.495,60	8.499,05
Parte in proprietà e parte in uso gratuito	34,43	128,70	645,01	1.355,88	2.622,63	4.223,14	953,52	879,76	10.843,07
Parte in affitto e parte in uso gratuito	1,52	16,37	9,50	18,08	99,90	114,49	168,23	-	428,09
Parte in proprietà, parte in affitto e parte in uso gratuito	4,58	16,96	28,16	69,90	310,18	927,82	902,39	237,61	2.497,60
Con solo manodopera familiare	2.411,48	5.036,64	13.067,91	22.605,99	26.517,66	33.486,99	12.174,54	8.155,06	123.456,27
Solo in proprietà	1.011,02	2.794,78	7.029,05	10.516,13	10.574,79	13.744,60	8.194,42	4.572,56	58.437,35
Solo in affitto	7,03	24,98	42,71	81,93	273,98	455,52	69,00	535,80	1.490,95
Solo in uso gratuito	11,26	36,83	105,43	218,90	223,75	279,97	130,71	308,00	1.314,85
Parte in proprietà e parte in affitto	2,68	30,97	119,82	288,88	777,04	1.968,96	934,51	998,35	5.121,21
Parte in proprietà e parte in uso gratuito	13,00	41,44	233,79	565,15	1.020,76	1.867,97	2.152,22	1.299,48	7.193,81
Parte in affitto e parte in uso gratuito	-	1,37	4,45	23,14	31,99	42,18	77,73	-	180,86
Parte in proprietà, parte in affitto e parte in uso gratuito	-	-	2,84	24,41	240,15	535,97	649,40	564,78	2.017,55
Con manodopera familiare prevalente	1.044,99	2.930,37	7.538,09	11.718,54	13.142,46	18.895,17	12.207,99	8.278,97	75.756,58
Solo in proprietà	394,96	828,74	2.295,53	4.574,79	6.160,98	10.568,40	6.067,76	10.460,41	41.351,57
Solo in affitto	0,50	-	11,17	45,33	30,49	181,44	188,00	247,00	703,93
Solo in uso gratuito	2,14	14,85	22,65	100,95	53,02	222,22	125,70	-	541,53
Parte in proprietà e parte in affitto	1,67	4,74	17,34	107,69	101,49	573,99	791,42	2.499,50	4.097,84
Parte in proprietà e parte in uso gratuito	4,28	10,82	34,23	123,60	323,91	926,00	1.180,99	750,24	3.354,07
Parte in affitto e parte in uso gratuito	-	-	7,53	-	10,50	30,45	-	-	48,48
Parte in proprietà, parte in affitto e parte in uso gratuito	-	-	2,36	9,14	134,02	259,89	614,47	442,63	1.462,51
Con manodopera extrafamiliare prevalente	403,55	859,15	2.390,81	4.961,50	6.814,41	12.762,39	8.968,34	14.399,78	51.559,93
Solo in proprietà	271,83	780,25	2.381,14	4.319,94	4.414,02	6.498,08	5.928,45	21.666,40	46.260,11
Solo in affitto	4,54	7,50	42,29	47,55	103,41	254,23	240,45	1.712,23	2.412,20
Solo in uso gratuito	8,58	50,22	128,72	111,88	96,63	143,28	301,44	-	840,75
Parte in proprietà e parte in affitto	0,65	3,13	29,83	83,11	73,22	197,90	398,68	1.048,42	1.834,94
Parte in proprietà e parte in uso gratuito	9,16	18,10	75,20	234,03	435,15	386,26	422,82	420,30	2.001,02
Parte in affitto e parte in uso gratuito	-	-	-	9,96	-	-	-	-	9,96
Parte in proprietà, parte in affitto e parte in uso gratuito	-	-	-	8,14	19,27	104,35	-	263,96	395,72
Conduzione con salariati	294,76	859,20	2.657,18	4.814,61	5.141,70	7.584,10	7.291,84	25.111,31	53.754,70
Solo in proprietà	-	1,25	-	6,97	-	-	-	-	8,22
Parte in proprietà e parte in affitto	-	-	-	-	-	23,75	-	-	23,75
Conduzione a colonia parziaria appoderata	-	1,25	-	6,97	-	23,75	-	-	31,97
Solo in proprietà	-	-	-	-	-	-	-	-	-
Solo in uso gratuito	-	-	-	6,85	-	-	-	-	6,85
Altra forma di conduzione	-	-	-	6,85	-	-	-	-	6,85
Solo in proprietà	3.963,38	9.031,07	23.299,29	38.827,18	41.632,35	54.366,60	28.388,27	41.075,37	240.583,51
Solo in affitto	33,92	74,38	212,34	554,71	857,37	1.675,25	1.218,51	3.373,02	7.999,50
Solo in uso gratuito	74,70	250,25	681,69	1.132,06	1.175,79	1.337,23	725,94	596,10	5.973,76
Parte in proprietà e parte in affitto	15,81	97,15	417,60	1.159,08	2.702,26	5.954,80	3.188,22	6.041,87	19.576,79
Parte in proprietà e parte in uso gratuito	60,87	199,06	988,23	2.278,66	4.402,45	7.403,37	4.709,55	3.349,78	23.391,97
Parte in affitto e parte in uso gratuito	1,52	17,74	21,48	51,18	142,39	187,12	245,96	-	667,39
Parte in proprietà, parte in affitto e parte in uso gratuito	4,58	16,96	33,36	111,59	703,62	1.828,03	2.166,26	1.508,98	6.373,38
TOTALE	4.154,78	9.686,61	25.653,99	44.114,46	51.616,23	72.752,40	40.642,71	55.945,12	304.566,30

Tavola 3.2 - Aziende e relativa superficie agricola utilizzata (SAU) per classe di superficie agricola utilizzata, forma di conduzione, titolo di possesso dei terreni e zona altimetrica (superficie in ettari) - TOTALE

FORME DI CONDUZIONE TITOLI DI POSSESSO DEI TERRENI	CLASSI DI SUPERFICIE AGRICOLA UTILIZZATA								Totale
	Meno di 1	1 -- 2	2 -- 5	5 -- 10	10 -- 20	20 -- 50	50 -- 100	100 ed oltre	
AZIENDE									
Solo in proprietà	6.270	5.455	6.123	4.428	2.546	1.575	248	42	26.687
Solo in affitto	96	74	87	89	70	61	21	10	508
Solo in uso gratuito	135	171	216	174	98	44	3	1	842
Parte in proprietà e parte in affitto	24	83	199	234	322	343	70	23	1.298
Parte in proprietà e parte in uso gratuito	121	219	475	391	387	303	30	7	1.933
Parte in affitto e parte in uso gratuito	2	16	11	9	21	12	3	-	74
Parte in proprietà, parte in affitto e parte in uso gratuito	6	12	37	50	77	113	24	6	325
Con solo manodopera familiare	6.654	6.030	7.148	5.375	3.521	2.451	399	89	31.667
Solo in proprietà	2.615	2.411	2.716	1.755	972	638	186	55	11.348
Solo in affitto	31	22	21	20	22	22	3	3	144
Solo in uso gratuito	39	38	52	41	28	16	1	4	219
Parte in proprietà e parte in affitto	7	32	66	60	96	108	49	20	438
Parte in proprietà e parte in uso gratuito	40	59	112	119	107	99	49	12	597
Parte in affitto e parte in uso gratuito	1	1	1	3	4	5	1	-	16
Parte in proprietà, parte in affitto e parte in uso gratuito	-	-	1	11	24	35	16	6	93
Con manodopera familiare prevalente	2.733	2.563	2.969	2.009	1.253	923	305	100	12.855
Solo in proprietà	1.125	898	1.094	804	578	399	122	79	5.099
Solo in affitto	8	3	3	8	7	15	3	1	48
Solo in uso gratuito	11	18	15	21	9	9	4	1	88
Parte in proprietà e parte in affitto	3	4	13	25	20	39	15	10	129
Parte in proprietà e parte in uso gratuito	19	25	42	44	41	39	19	6	235
Parte in affitto e parte in uso gratuito	-	1	2	2	1	3	-	1	10
Parte in proprietà, parte in affitto e parte in uso gratuito	-	1	2	2	12	14	10	4	45
Con manodopera extrafamiliare prevalente	1.166	950	1.171	906	668	518	173	102	5.654
Solo in proprietà	873	883	1.135	918	468	279	117	112	4.785
Solo in affitto	30	36	23	17	12	8	4	7	137
Solo in uso gratuito	27	57	68	34	13	6	5	-	210
Parte in proprietà e parte in affitto	4	12	35	35	20	16	5	10	137
Parte in proprietà e parte in uso gratuito	26	45	104	76	65	29	7	4	356
Parte in affitto e parte in uso gratuito	-	2	5	4	2	2	-	-	15
Parte in proprietà, parte in affitto e parte in uso gratuito	-	1	7	5	6	4	-	2	25
Conduzione con salariati	960	1.036	1.377	1.089	586	344	138	135	5.665
Solo in proprietà	1	2	1	1	-	1	-	-	6
Parte in proprietà e parte in affitto	-	-	-	-	-	1	-	-	1
Conduzione a colonia parziaria appoderata	1	2	1	1	-	2	-	-	7
Solo in proprietà	3	3	1	-	-	-	-	-	7
Solo in uso gratuito	-	-	1	-	-	-	-	-	1
Altra forma di conduzione	3	3	2	-	-	-	-	-	8
Solo in proprietà	10.887	9.652	11.070	7.906	4.564	2.892	673	288	47.932
Solo in affitto	165	135	134	134	111	106	31	21	837
Solo in uso gratuito	212	284	352	270	148	75	13	6	1.360
Parte in proprietà e parte in affitto	38	131	313	354	458	507	139	63	2.003
Parte in proprietà e parte in uso gratuito	206	348	733	630	600	470	105	29	3.121
Parte in affitto e parte in uso gratuito	3	20	19	18	28	22	4	1	115
Parte in proprietà, parte in affitto e parte in uso gratuito	6	14	47	68	119	166	50	18	488
TOTALE	11.517	10.584	12.668	9.380	6.028	4.238	1.015	426	55.856

Tavola 3.2 segue - Aziende e relativa superficie agricola utilizzata (SAU) per classe di superficie agricola utilizzata, forma di conduzione, titolo di possesso dei terreni e zona altimetrica (superficie in ettari) - MONTAGNA

FORME DI CONDUZIONE TITOLI DI POSSESSO DEI TERRENI	CLASSI DI SUPERFICIE AGRICOLA UTILIZZATA								Totale
	Meno di 1	1 -- 2	2 -- 5	5 -- 10	10 -- 20	20 -- 50	50 -- 100	100 ed oltre	
AZIENDE									
Solo in proprietà	144	211	346	175	93	42	8	2	1.021
Solo in affitto	2	5	5	6	4	1	-	-	23
Solo in uso gratuito	5	6	17	12	7	3	-	-	50
Parte in proprietà e parte in affitto	1	7	22	46	40	41	7	1	165
Parte in proprietà e parte in uso gratuito	1	10	58	44	35	18	-	-	166
Parte in affitto e parte in uso gratuito	-	1	1	1	4	2	-	-	9
Parte in proprietà, parte in affitto e parte in uso gratuito	-	1	8	15	12	27	6	-	69
Con solo manodopera familiare	153	241	457	299	195	134	21	3	1.503
Solo in proprietà	2	4	4	2	7	5	2	-	26
Solo in affitto	-	1	-	-	1	-	-	-	2
Solo in uso gratuito	-	-	1	1	-	-	-	-	2
Parte in proprietà e parte in affitto	-	-	2	2	5	4	4	-	17
Parte in proprietà e parte in uso gratuito	-	-	1	-	3	2	-	-	6
Parte in affitto e parte in uso gratuito	-	-	-	-	-	-	-	-	-
Parte in proprietà, parte in affitto e parte in uso gratuito	-	-	-	2	3	3	1	-	9
Con manodopera familiare prevalente	2	5	8	7	19	14	7	-	62
Solo in proprietà	3	1	3	5	2	3	-	-	17
Solo in affitto	-	-	-	-	-	-	-	-	-
Solo in uso gratuito	-	-	-	-	-	-	-	-	-
Parte in proprietà e parte in affitto	-	-	-	1	-	2	-	-	3
Parte in proprietà e parte in uso gratuito	-	-	-	-	2	-	-	1	3
Parte in affitto e parte in uso gratuito	-	-	-	-	-	-	-	-	-
Parte in proprietà, parte in affitto e parte in uso gratuito	-	-	-	-	1	1	-	-	2
Con manodopera extrafamiliare prevalente	3	1	3	6	5	6	-	1	25
Solo in proprietà	7	29	35	21	11	1	2	3	109
Solo in affitto	-	1	1	1	-	-	-	-	3
Solo in uso gratuito	2	9	10	10	-	-	-	-	31
Parte in proprietà e parte in affitto	-	2	6	4	3	1	-	-	16
Parte in proprietà e parte in uso gratuito	2	18	50	19	11	1	-	-	101
Parte in affitto e parte in uso gratuito	-	-	3	-	2	-	-	-	5
Parte in proprietà, parte in affitto e parte in uso gratuito	-	1	3	2	2	-	-	-	8
Conduzione con salariati	11	60	108	57	29	3	2	3	273
Solo in proprietà	-	-	1	-	-	-	-	-	1
Parte in proprietà e parte in affitto	-	-	-	-	-	-	-	-	-
Conduzione a colonia parziaria appoderata	-	-	1	-	-	-	-	-	1
Solo in proprietà	-	-	-	-	-	-	-	-	-
Solo in uso gratuito	-	-	-	-	-	-	-	-	-
Altra forma di conduzione	-	-	-	-	-	-	-	-	-
Solo in proprietà	156	245	389	203	113	51	12	5	1.174
Solo in affitto	2	7	6	7	5	1	-	-	28
Solo in uso gratuito	7	15	28	23	7	3	-	-	83
Parte in proprietà e parte in affitto	1	9	30	53	48	48	11	1	201
Parte in proprietà e parte in uso gratuito	3	28	109	63	51	21	-	1	276
Parte in affitto e parte in uso gratuito	-	1	4	1	6	2	-	-	14
Parte in proprietà, parte in affitto e parte in uso gratuito	-	2	11	19	18	31	7	-	88
TOTALE	169	307	577	369	248	157	30	7	1.864

Tavola 3.2 segue - Aziende e relativa superficie agricola utilizzata (SAU) per classe di superficie agricola utilizzata, forma di conduzione, titolo di possesso dei terreni e zona altimetrica (superficie in ettari) - COLLINA

FORME DI CONDUZIONE TITOLI DI POSSESSO DEI TERRENI	CLASSI DI SUPERFICIE AGRICOLA UTILIZZATA								Totale
	Meno di 1	1 -- 2	2 -- 5	5 -- 10	10 -- 20	10 -- 50	50 -- 100	100 ed oltre	
AZIENDE									
Solo in proprietà	2.012	1.898	2.133	1.540	1.005	769	119	16	9.492
Solo in affitto	54	36	44	32	34	34	12	5	251
Solo in uso gratuito	39	51	63	63	36	17	2	-	271
Parte in proprietà e parte in affitto	7	35	103	94	163	206	46	12	666
Parte in proprietà e parte in uso gratuito	64	122	227	160	169	143	17	2	904
Parte in affitto e parte in uso gratuito	-	4	6	6	10	6	1	-	33
Parte in proprietà, parte in affitto e parte in uso gratuito	-	-	19	25	46	55	8	4	157
Con solo manodopera familiare	2.176	2.146	2.595	1.920	1.463	1.230	205	39	11.774
Solo in proprietà	875	459	493	282	210	191	66	30	2.606
Solo in affitto	18	3	7	7	4	7	2	1	49
Solo in uso gratuito	22	10	16	9	12	8	-	2	79
Parte in proprietà e parte in affitto	4	10	29	17	32	46	29	13	180
Parte in proprietà e parte in uso gratuito	21	27	40	42	34	33	17	4	218
Parte in affitto e parte in uso gratuito	1	-	-	-	2	3	-	-	6
Parte in proprietà, parte in affitto e parte in uso gratuito	-	-	-	6	6	19	6	3	40
Con manodopera familiare prevalente	941	509	585	363	300	307	120	53	3.178
Solo in proprietà	450	315	374	174	140	65	36	30	1.584
Solo in affitto	6	3	-	2	5	8	-	-	24
Solo in uso gratuito	6	7	8	7	5	2	2	1	38
Parte in proprietà e parte in affitto	-	1	8	10	14	16	4	1	54
Parte in proprietà e parte in uso gratuito	12	17	31	27	14	10	2	1	114
Parte in affitto e parte in uso gratuito	-	1	-	1	1	2	-	1	6
Parte in proprietà, parte in affitto e parte in uso gratuito	-	1	1	1	3	6	2	1	15
Con manodopera extrafamiliare prevalente	474	345	422	222	182	109	46	35	1.835
Solo in proprietà	387	300	355	286	142	69	34	36	1.609
Solo in affitto	23	29	9	11	4	2	2	1	81
Solo in uso gratuito	7	14	17	8	6	1	-	-	53
Parte in proprietà e parte in affitto	3	9	20	20	12	6	1	4	75
Parte in proprietà e parte in uso gratuito	11	13	34	25	23	15	4	2	127
Parte in affitto e parte in uso gratuito	-	2	2	3	-	2	-	-	9
Parte in proprietà, parte in affitto e parte in uso gratuito	-	-	4	2	3	1	-	-	10
Conduzione con salariati	431	367	441	355	190	96	41	43	1.964
Solo in proprietà	1	1	-	-	-	1	-	-	3
Parte in proprietà e parte in affitto	-	-	-	-	-	-	-	-	-
Conduzione a colonia parziaria appoderata	1	1	-	-	-	1	-	-	3
Solo in proprietà	3	3	1	-	-	-	-	-	7
Solo in uso gratuito	-	-	-	-	-	-	-	-	-
Altra forma di conduzione	3	3	1	-	-	-	-	-	7
Solo in proprietà	3.728	2.976	3.356	2.282	1.497	1.095	255	112	15.301
Solo in affitto	101	71	60	52	47	51	16	7	405
Solo in uso gratuito	74	82	104	87	59	28	4	3	441
Parte in proprietà e parte in affitto	14	55	160	141	221	274	80	30	975
Parte in proprietà e parte in uso gratuito	108	179	332	254	240	201	40	9	1.363
Parte in affitto e parte in uso gratuito	1	7	8	10	13	13	1	1	54
Parte in proprietà, parte in affitto e parte in uso gratuito	-	1	24	34	58	81	16	8	222
TOTALE	4.026	3.371	4.044	2.860	2.135	1.743	412	170	18.761

Tavola 3.2 segue - Aziende e relativa superficie agricola utilizzata (SAU) per classe di superficie agricola utilizzata, forma di conduzione, titolo di possesso dei terreni e zona altimetrica (superficie in ettari) - PIANURA

FORME DI CONDUZIONE TITOLI DI POSSESSO DEI TERRENI	CLASSI DI SUPERFICIE AGRICOLA UTILIZZATA								Totale
	Meno di 1	1 -- 2	2 -- 5	5 -- 10	10 -- 20	20 -- 50	50 -- 100	100 ed oltre	
AZIENDE									
Solo in proprietà	4.114	3.346	3.644	2.713	1.448	764	121	24	16.174
Solo in affitto	40	33	38	51	32	26	9	5	234
Solo in uso gratuito	91	114	136	99	55	24	1	1	521
Parte in proprietà e parte in affitto	16	41	74	94	119	96	17	10	467
Parte in proprietà e parte in uso gratuito	56	87	190	187	183	142	13	5	863
Parte in affitto e parte in uso gratuito	2	11	4	2	7	4	2	-	32
Parte in proprietà, parte in affitto e parte in uso gratuito	6	11	10	10	19	31	10	2	99
Con solo manodopera familiare	4.325	3.643	4.096	3.156	1.863	1.087	173	47	18.390
Solo in proprietà	1.738	1.948	2.219	1.471	755	442	118	25	8.716
Solo in affitto	13	18	14	13	17	15	1	2	93
Solo in uso gratuito	17	28	35	31	16	8	1	2	138
Parte in proprietà e parte in affitto	3	22	35	41	59	58	16	7	241
Parte in proprietà e parte in uso gratuito	19	32	71	77	70	64	32	8	373
Parte in affitto e parte in uso gratuito	-	1	1	3	2	2	1	-	10
Parte in proprietà, parte in affitto e parte in uso gratuito	-	-	1	3	15	13	9	3	44
Con manodopera familiare prevalente	1.790	2.049	2.376	1.639	934	602	178	47	9.615
Solo in proprietà	672	582	717	625	436	331	86	49	3.498
Solo in affitto	2	-	3	6	2	7	3	1	24
Solo in uso gratuito	5	11	7	14	4	7	2	-	50
Parte in proprietà e parte in affitto	3	3	5	14	6	21	11	9	72
Parte in proprietà e parte in uso gratuito	7	8	11	17	25	29	17	4	118
Parte in affitto e parte in uso gratuito	-	-	2	1	-	1	-	-	4
Parte in proprietà, parte in affitto e parte in uso gratuito	-	-	1	1	8	7	8	3	28
Con manodopera extrafamiliare prevalente	689	604	746	678	481	403	127	66	3.794
Solo in proprietà	479	554	745	611	315	209	81	73	3.067
Solo in affitto	7	6	13	5	8	6	2	6	53
Solo in uso gratuito	18	34	41	16	7	5	5	-	126
Parte in proprietà e parte in affitto	1	1	9	11	5	9	4	6	46
Parte in proprietà e parte in uso gratuito	13	14	20	32	31	13	3	2	128
Parte in affitto e parte in uso gratuito	-	-	-	1	-	-	-	-	1
Parte in proprietà, parte in affitto e parte in uso gratuito	-	-	-	1	1	3	-	2	7
Conduzione con salariati	518	609	828	677	367	245	95	89	3.428
Solo in proprietà	-	1	-	1	-	-	-	-	2
Parte in proprietà e parte in affitto	-	-	-	-	-	1	-	-	1
Conduzione a colonia parziaria appoderata	-	1	-	1	-	1	-	-	3
Solo in proprietà	-	-	-	-	-	-	-	-	-
Solo in uso gratuito	-	-	1	-	-	-	-	-	1
Altra forma di conduzione	-	-	1	-	-	-	-	-	1
Solo in proprietà	7.003	6.431	7.325	5.421	2.954	1.746	406	171	31.457
Solo in affitto	62	57	68	75	59	54	15	14	404
Solo in uso gratuito	131	187	220	160	82	44	9	3	836
Parte in proprietà e parte in affitto	23	67	123	160	189	185	48	32	827
Parte in proprietà e parte in uso gratuito	95	141	292	313	309	248	65	19	1.482
Parte in affitto e parte in uso gratuito	2	12	7	7	9	7	3	-	47
Parte in proprietà, parte in affitto e parte in uso gratuito	6	11	12	15	43	54	27	10	178
TOTALE	7.322	6.906	8.047	6.151	3.645	2.338	573	249	35.231

Tavola 3.2 segue - Aziende e relativa superficie agricola utilizzata (SAU) per classe di superficie agricola utilizzata, forma di conduzione, titolo di possesso dei terreni e zona altimetrica (superficie in ettari) - TOTALE

FORME DI CONDUZIONE TITOLI DI POSSESSO DEI TERRENI	CLASSI DI SUPERFICIE AGRICOLA UTILIZZATA								Totale
	Meno di 1	1 – 2	2 -- 5	5 – 10	10 -- 20	20 -- 50	50 -- 100	100 ed oltre	
SUPERFICIE AGRICOLA UTILIZZATA									
Solo in proprietà	3.525,65	7.556,52	19.354,24	31.103,43	35.489,07	47.342,35	16.388,75	7.184,47	167.944,48
Solo in affitto	62,19	99,59	281,61	647,30	987,40	1.991,21	1.442,91	1.667,55	7.179,76
Solo in uso gratuito	80,49	230,49	678,47	1.221,13	1.364,86	1.239,63	164,55	288,10	5.267,72
Parte in proprietà e parte in affitto	18,25	126,21	669,63	1.749,56	4.716,49	10.461,50	4.522,43	3.320,75	25.584,82
Parte in proprietà e parte in uso gratuito	78,23	319,33	1.633,52	2.853,58	5.401,24	9.026,14	1.880,02	1.044,27	22.236,33
Parte in affitto e parte in uso gratuito	1,46	23,54	39,24	63,36	315,83	366,87	247,31	-	1.057,61
Parte in proprietà, parte in affitto e parte in uso gratuito	4,48	17,62	125,12	365,82	1.131,48	3.596,40	1.637,23	717,03	7.595,18
Con solo manodopera familiare	3.770,75	8.373,30	22.781,83	38.004,18	49.406,37	74.024,10	26.283,20	14.222,17	236.865,90
Solo in proprietà	1.486,96	3.426,81	8.573,97	12.456,69	13.468,67	19.478,97	12.575,83	8.965,93	80.433,83
Solo in affitto	17,24	29,49	63,09	138,98	336,71	639,92	198,70	552,00	1.976,13
Solo in uso gratuito	23,42	50,53	160,10	302,33	388,66	525,57	61,98	542,14	2.054,73
Parte in proprietà e parte in affitto	5,43	48,81	221,42	430,39	1.366,80	3.429,43	3.084,25	3.505,47	12.092,00
Parte in proprietà e parte in uso gratuito	24,92	85,61	357,53	878,03	1.483,12	3.034,59	3.359,23	1.813,10	11.036,13
Parte in affitto e parte in uso gratuito	0,78	1,29	4,45	23,02	58,80	131,58	76,58	-	296,50
Parte in proprietà, parte in affitto e parte in uso gratuito	-	-	2,80	84,59	363,16	1.199,40	1.131,77	908,07	3.689,79
Con manodopera familiare prevalente	1.558,75	3.642,54	9.383,36	14.314,03	17.465,92	28.439,46	20.488,34	16.286,71	111.579,11
Solo in proprietà	645,53	1.253,08	3.510,87	5.762,65	7.983,09	12.545,00	8.382,72	15.151,22	55.234,16
Solo in affitto	5,22	3,65	8,17	58,18	94,66	406,22	180,00	210,00	966,10
Solo in uso gratuito	5,35	23,58	49,69	143,82	118,74	304,90	249,29	167,40	1.062,77
Parte in proprietà e parte in affitto	2,62	4,82	36,92	185,00	297,11	1.184,89	1.023,25	2.809,40	5.544,01
Parte in proprietà e parte in uso gratuito	10,57	34,94	133,30	318,77	604,03	1.193,53	1.294,06	963,61	4.552,81
Parte in affitto e parte in uso gratuito	-	1,02	7,53	17,70	11,66	81,56	-	305,24	424,71
Parte in proprietà, parte in affitto e parte in uso gratuito	-	1,68	4,60	14,68	186,86	508,74	735,39	697,10	2.149,05
Con manodopera extrafamiliare prevalente	669,29	1.322,77	3.751,08	6.500,80	9.296,15	16.224,84	11.864,71	20.303,97	69.933,61
Solo in proprietà	493,80	1.243,34	3.634,87	6.437,71	6.517,81	8.415,47	8.163,09	33.597,15	68.503,24
Solo in affitto	21,09	51,54	73,23	117,64	173,26	309,61	271,76	1.801,50	2.819,63
Solo in uso gratuito	15,57	80,23	210,95	238,19	189,86	158,76	362,24	-	1.255,80
Parte in proprietà e parte in affitto	1,89	20,58	111,64	265,44	266,37	501,10	334,15	1.519,50	3.020,67
Parte in proprietà e parte in uso gratuito	18,36	66,24	350,26	541,26	897,06	937,19	574,55	719,80	4.104,72
Parte in affitto e parte in uso gratuito	-	3,40	17,79	33,07	21,78	54,88	-	-	130,92
Parte in proprietà, parte in affitto e parte in uso gratuito	-	1,61	24,52	33,69	82,02	126,47	-	254,00	522,31
Conduzione con salariati	550,71	1.466,94	4.423,26	7.667,00	8.148,16	10.503,48	9.705,79	37.891,95	80.357,29
Solo in proprietà	0,43	3,18	2,14	6,97	-	28,00	-	-	40,72
Parte in proprietà e parte in affitto	-	-	-	-	-	23,75	-	-	23,75
Conduzione a colonia parziaria appoderata	0,43	3,18	2,14	6,97	-	51,75	-	-	64,47
Solo in proprietà	1,07	4,46	2,00	-	-	-	-	-	7,53
Solo in uso gratuito	-	-	4,70	-	-	-	-	-	4,70
Altra forma di conduzione	1,07	4,46	6,70	-	-	-	-	-	12,23
Solo in proprietà	6.153,44	13.487,39	35.078,09	55.767,45	63.458,64	87.809,79	45.510,39	64.898,77	372.163,96
Solo in affitto	105,74	184,27	426,10	962,10	1.592,03	3.346,96	2.093,37	4.231,05	12.941,62
Solo in uso gratuito	124,83	384,83	1.103,91	1.905,47	2.062,12	2.228,86	838,06	997,64	9.645,72
Parte in proprietà e parte in affitto	28,19	200,42	1.039,61	2.630,39	6.646,77	15.600,67	8.964,08	11.155,12	46.265,25
Parte in proprietà e parte in uso gratuito	132,08	506,12	2.474,61	4.591,64	8.385,45	14.191,45	7.107,86	4.540,78	41.929,99
Parte in affitto e parte in uso gratuito	2,24	29,25	69,01	137,15	408,07	634,89	323,89	305,24	1.909,74
Parte in proprietà, parte in affitto e parte in uso gratuito	4,48	20,91	157,04	498,78	1.763,52	5.431,01	3.504,39	2.576,20	13.956,33
TOTALE	6.551,00	14.813,19	40.348,37	66.492,98	84.316,60	129.243,63	68.342,04	88.704,80	498.812,61

Tavola 3.2 segue - Aziende e relativa superficie agricola utilizzata (SAU) per classe di superficie agricola utilizzata, forma di conduzione, titolo di possesso dei terreni e zona altimetrica (superficie in ettari) - MONTAGNA

FORME DI CONDUZIONE TITOLI DI POSSESSO DEI TERRENI	CLASSI DI SUPERFICIE AGRICOLA UTILIZZATA								Totale
	Meno di 1	1 -- 2	2 -- 5	5 -- 10	10 -- 20	20 -- 50	50 -- 100	100 ed oltre	
SUPERFICIE AGRICOLA UTILIZZATA									
Solo in proprietà	86,18	299,64	1.084,11	1.197,01	1.230,29	1.257,07	525,59	212,77	5.892,66
Solo in affitto	0,90	7,59	18,18	47,80	53,37	23,44	-	-	151,28
Solo in uso gratuito	2,65	8,31	48,96	82,03	101,29	76,18	-	-	319,42
Parte in proprietà e parte in affitto	0,94	10,91	72,06	347,58	557,48	1.188,30	433,16	100,26	2.710,69
Parte in proprietà e parte in uso gratuito	0,91	13,88	212,83	330,28	475,85	520,52	-	-	1.554,27
Parte in affitto e parte in uso gratuito	-	1,86	2,59	7,34	69,64	77,77	-	-	159,20
Parte in proprietà, parte in affitto e parte in uso gratuito	-	1,68	29,72	113,31	156,28	876,42	405,57	-	1.582,98
Con solo manodopera familiare	91,58	343,87	1.468,45	2.125,35	2.644,20	4.019,70	1.364,32	313,03	12.370,50
Solo in proprietà	1,68	4,86	13,32	11,69	92,03	159,91	132,79	-	416,28
Solo in affitto	-	1,50	-	-	14,65	-	-	-	16,15
Solo in uso gratuito	-	-	3,92	7,47	-	-	-	-	11,39
Parte in proprietà e parte in affitto	-	-	6,35	11,66	67,55	121,41	215,16	-	422,13
Parte in proprietà e parte in uso gratuito	-	-	2,96	-	48,24	48,09	-	-	99,29
Parte in affitto e parte in uso gratuito	-	-	-	-	-	-	-	-	-
Parte in proprietà, parte in affitto e parte in uso gratuito	-	-	-	15,21	44,58	89,08	85,11	-	233,98
Con manodopera familiare prevalente	1,68	6,36	26,55	46,03	267,05	418,49	433,06	-	1.199,22
Solo in proprietà	0,72	1,86	10,80	35,73	29,70	103,14	-	-	181,95
Solo in affitto	-	-	-	-	-	-	-	-	-
Solo in uso gratuito	-	-	-	-	-	-	-	-	-
Parte in proprietà e parte in affitto	-	-	-	7,55	-	62,83	-	-	70,38
Parte in proprietà e parte in uso gratuito	-	-	-	-	36,89	-	-	113,05	149,94
Parte in affitto e parte in uso gratuito	-	-	-	-	-	-	-	-	-
Parte in proprietà, parte in affitto e parte in uso gratuito	-	-	-	-	14,19	33,34	-	-	47,53
Con manodopera extrafamiliare prevalente	0,72	1,86	10,80	43,28	80,78	199,31	-	113,05	449,80
Solo in proprietà	4,37	43,32	108,03	138,86	150,99	27,14	129,92	783,88	1.386,51
Solo in affitto	-	1,28	2,64	8,04	-	-	-	-	11,96
Solo in uso gratuito	1,63	12,89	28,12	67,83	-	-	-	-	110,47
Parte in proprietà e parte in affitto	-	3,09	20,14	28,60	40,07	44,92	-	-	136,82
Parte in proprietà e parte in uso gratuito	1,69	27,81	158,44	127,99	147,87	26,69	-	-	490,49
Parte in affitto e parte in uso gratuito	-	-	10,88	-	21,78	-	-	-	32,66
Parte in proprietà, parte in affitto e parte in uso gratuito	-	1,61	10,91	12,47	23,01	-	-	-	48,00
Conduzione con salariati	7,69	90,00	339,16	383,79	383,72	98,75	129,92	783,88	2.216,91
Solo in proprietà	-	-	2,14	-	-	-	-	-	2,14
Parte in proprietà e parte in affitto	-	-	-	-	-	-	-	-	-
Conduzione a colonia parziaria appoderata	-	-	2,14	-	-	-	-	-	2,14
Solo in proprietà	-	-	-	-	-	-	-	-	-
Solo in uso gratuito	-	-	-	-	-	-	-	-	-
Altra forma di conduzione	-	-	-	-	-	-	-	-	-
Solo in proprietà	92,95	349,68	1.218,40	1.383,29	1.503,01	1.547,26	788,30	996,65	7.879,54
Solo in affitto	0,90	10,37	20,82	55,84	68,02	23,44	-	-	179,39
Solo in uso gratuito	4,28	21,20	81,00	157,33	101,29	76,18	-	-	441,28
Parte in proprietà e parte in affitto	0,94	14,00	98,55	395,39	665,10	1.417,46	648,32	100,26	3.340,02
Parte in proprietà e parte in uso gratuito	2,60	41,69	374,23	458,27	708,85	595,30	-	113,05	2.293,99
Parte in affitto e parte in uso gratuito	-	1,86	13,47	7,34	91,42	77,77	-	-	191,86
Parte in proprietà, parte in affitto e parte in uso gratuito	-	3,29	40,63	140,99	238,06	998,84	490,68	-	1.912,49
TOTALE	101,67	442,09	1.847,10	2.598,45	3.375,75	4.736,25	1.927,30	1.209,96	16.238,57

Tavola 3.2 segue - Aziende e relativa superficie agricola utilizzata (SAU) per classe di superficie agricola utilizzata, forma di conduzione, titolo di possesso dei terreni e zona altimetrica (*superficie in ettari*) - COLLINA

FORME DI CONDUZIONE TITOLI DI POSSESSO DEI TERRENI	CLASSI DI SUPERFICIE AGRICOLA UTILIZZATA								Totale
	Meno di 1	1 -- 2	2 -- 5	5 -- 10	10 -- 20	20 -- 50	50 -- 100	100 ed oltre	
SUPERFICIE AGRICOLA UTILIZZATA									
Solo in proprietà	1.112,46	2.635,66	6.707,17	10.900,34	14.171,95	23.270,57	8.059,04	3.024,71	69.881,90
Solo in affitto	38,12	50,41	146,90	225,08	485,55	1.144,57	780,23	796,95	3.667,81
Solo in uso gratuito	23,16	70,95	204,77	436,89	507,43	474,61	108,85	-	1.826,66
Parte in proprietà e parte in affitto	5,75	54,65	352,17	713,10	2.433,74	6.221,38	3.085,71	1.751,93	14.618,43
Parte in proprietà e parte in uso gratuito	43,09	178,65	778,39	1.177,54	2.398,07	4.297,94	1.036,38	314,76	10.224,82
Parte in affitto e parte in uso gratuito	-	5,46	22,40	43,62	146,80	174,66	82,09	-	475,03
Parte in proprietà, parte in affitto e parte in uso gratuito	-	-	67,76	173,80	677,77	1.724,00	478,06	483,92	3.605,31
Con solo manodopera familiare	1.222,58	2.995,78	8.279,56	13.670,37	20.821,31	37.307,73	13.630,36	6.372,27	104.299,96
Solo in proprietà	450,84	648,20	1.562,66	1.997,64	2.950,19	5.963,75	4.415,74	5.048,74	23.037,76
Solo in affitto	10,31	3,97	21,65	49,04	60,35	200,18	130,70	155,00	631,20
Solo in uso gratuito	12,30	13,89	47,69	68,88	172,64	220,31	-	236,82	772,53
Parte in proprietà e parte in affitto	2,75	16,36	98,72	124,78	493,44	1.478,05	1.948,54	2.523,19	6.685,83
Parte in proprietà e parte in uso gratuito	11,92	38,40	128,42	312,01	446,67	1.045,31	1.364,25	575,04	3.922,02
Parte in affitto e parte in uso gratuito	0,78	-	-	-	28,01	90,45	-	-	119,24
Parte in proprietà, parte in affitto e parte in uso gratuito	-	-	-	48,09	83,00	624,19	414,12	344,07	1.513,47
Con manodopera familiare prevalente	488,90	720,82	1.859,14	2.600,44	4.234,30	9.622,24	8.273,35	8.882,86	36.682,05
Solo in proprietà	241,24	436,11	1.179,12	1.241,11	1.871,29	2.023,85	2.540,73	5.372,94	14.906,39
Solo in affitto	4,12	3,65	-	14,25	68,35	228,48	-	-	318,85
Solo in uso gratuito	3,44	8,75	27,15	45,78	66,99	86,63	123,61	167,40	529,75
Parte in proprietà e parte in affitto	-	1,10	19,92	62,43	215,40	511,51	293,96	368,41	1.472,73
Parte in proprietà e parte in uso gratuito	6,29	24,36	100,19	197,46	208,13	317,36	137,79	106,60	1.098,18
Parte in affitto e parte in uso gratuito	-	1,02	-	8,20	11,66	51,56	-	305,24	377,68
Parte in proprietà, parte in affitto e parte in uso gratuito	-	1,68	2,24	5,54	40,90	218,54	128,62	260,89	658,41
Con manodopera extrafamiliare prevalente	255,09	476,67	1.328,62	1.574,77	2.482,72	3.437,93	3.224,71	6.581,48	19.361,99
Solo in proprietà	210,12	422,78	1.143,91	2.035,94	1.972,02	2.040,72	2.376,10	15.200,93	25.402,52
Solo in affitto	16,51	41,20	29,35	71,77	56,74	87,61	128,45	235,00	666,63
Solo in uso gratuito	4,92	18,36	59,09	60,71	95,27	21,17	-	-	259,52
Parte in proprietà e parte in affitto	1,24	15,53	63,56	147,15	163,58	170,73	56,15	488,56	1.106,50
Parte in proprietà e parte in uso gratuito	7,51	18,59	119,03	181,48	314,68	462,10	340,15	305,80	1.749,34
Parte in affitto e parte in uso gratuito	-	3,40	6,91	23,11	-	54,88	-	-	88,30
Parte in proprietà, parte in affitto e parte in uso gratuito	-	-	13,61	13,08	39,79	24,34	-	-	90,82
Conduzione con salariati	240,30	519,86	1.435,46	2.533,24	2.642,08	2.861,55	2.900,85	16.230,29	29.363,63
Solo in proprietà	0,43	1,93	-	-	-	28,00	-	-	30,36
Parte in proprietà e parte in affitto	-	-	-	-	-	-	-	-	-
Conduzione a colonia parziaria appoderata	0,43	1,93	-	-	-	28,00	-	-	30,36
Solo in proprietà	1,07	4,46	2,00	-	-	-	-	-	7,53
Solo in uso gratuito	-	-	-	-	-	-	-	-	-
Altra forma di conduzione	1,07	4,46	2,00	-	-	-	-	-	7,53
Solo in proprietà	2.016,16	4.149,14	10.594,86	16.175,03	20.965,45	33.326,89	17.391,61	28.647,32	133.266,46
Solo in affitto	69,06	99,23	197,90	360,14	670,99	1.660,84	1.039,38	1.186,95	5.284,49
Solo in uso gratuito	43,82	111,95	338,70	612,26	842,33	802,72	232,46	404,22	3.388,46
Parte in proprietà e parte in affitto	9,74	87,64	534,37	1.047,46	3.306,16	8.381,67	5.384,36	5.132,09	23.883,49
Parte in proprietà e parte in uso gratuito	68,81	260,00	1.126,03	1.868,49	3.367,55	6.122,71	2.878,57	1.302,20	16.994,36
Parte in affitto e parte in uso gratuito	0,78	9,88	29,31	74,93	186,47	371,55	82,09	305,24	1.060,25
Parte in proprietà, parte in affitto e parte in uso gratuito	-	1,68	83,61	240,51	841,46	2.591,07	1.020,80	1.088,88	5.868,01
TOTALE	2.208,37	4.719,52	12.904,78	20.378,82	30.180,41	53.257,45	28.029,27	38.066,90	189.745,52

Tavola 3.2 segue - Aziende e relativa superficie agricola utilizzata (SAU) per classe di superficie agricola utilizzata, forma di conduzione, titolo di possesso dei terreni e zona altimetrica (*superficie in ettari*) - PIANURA

FORME DI CONDUZIONE TITOLI DI POSSESSO DEI TERRENI	CLASSI DI SUPERFICIE AGRICOLA UTILIZZATA								Totale
	Meno di 1	1 -- 2	2 -- 5	5 -- 10	10 -- 20	20 -- 50	50 -- 100	100 ed oltre	
SUPERFICIE AGRICOLA UTILIZZATA									
Solo in proprietà	2.327,01	4.621,22	11.562,96	19.006,08	20.086,83	22.814,71	7.804,12	3.946,99	92.169,92
Solo in affitto	23,17	41,59	116,53	374,42	448,48	823,20	662,68	870,60	3.360,67
Solo in uso gratuito	54,68	151,23	424,74	702,21	756,14	688,84	55,70	288,10	3.121,64
Parte in proprietà e parte in affitto	11,56	60,65	245,40	688,88	1.725,27	3.051,82	1.003,56	1.468,56	8.255,70
Parte in proprietà e parte in uso gratuito	34,23	126,80	642,30	1.345,76	2.527,32	4.207,68	843,64	729,51	10.457,24
Parte in affitto e parte in uso gratuito	1,46	16,22	14,25	12,40	99,39	114,44	165,22	-	423,38
Parte in proprietà, parte in affitto e parte in uso gratuito	4,48	15,94	27,64	78,71	297,43	995,98	753,60	233,11	2.406,89
Con solo manodopera familiare	2.456,59	5.033,65	13.033,82	22.208,46	25.940,86	32.696,67	11.288,52	7.536,87	120.195,44
Solo in proprietà	1.034,44	2.773,75	6.997,99	10.447,36	10.426,45	13.355,31	8.027,30	3.917,19	56.979,79
Solo in affitto	6,93	24,02	41,44	89,94	261,71	439,74	68,00	397,00	1.328,78
Solo in uso gratuito	11,12	36,64	108,49	225,98	216,02	305,26	61,98	305,32	1.270,81
Parte in proprietà e parte in affitto	2,68	32,45	116,35	293,95	805,81	1.829,97	920,55	982,28	4.984,04
Parte in proprietà e parte in uso gratuito	13,00	47,21	226,15	566,02	988,21	1.941,19	1.994,98	1.238,06	7.014,82
Parte in affitto e parte in uso gratuito	-	1,29	4,45	23,02	30,79	41,13	76,58	-	177,26
Parte in proprietà, parte in affitto e parte in uso gratuito	-	-	2,80	21,29	235,58	486,13	632,54	564,00	1.942,34
Con manodopera familiare prevalente	1.068,17	2.915,36	7.497,67	11.667,56	12.964,57	18.398,73	11.781,93	7.403,85	73.697,84
Solo in proprietà	403,57	815,11	2.320,95	4.485,81	6.082,10	10.418,01	5.841,99	9.778,28	40.145,82
Solo in affitto	1,10	-	8,17	43,93	26,31	177,74	180,00	210,00	647,25
Solo in uso gratuito	1,91	14,83	22,54	98,04	51,75	218,27	125,68	-	533,02
Parte in proprietà e parte in affitto	2,62	3,72	17,00	115,02	81,71	610,55	729,29	2.440,99	4.000,90
Parte in proprietà e parte in uso gratuito	4,28	10,58	33,11	121,31	359,01	876,17	1.156,27	743,96	3.304,69
Parte in affitto e parte in uso gratuito	-	-	7,53	9,50	-	30,00	-	-	47,03
Parte in proprietà, parte in affitto e parte in uso gratuito	-	-	2,36	9,14	131,77	256,86	606,77	436,21	1.443,11
Con manodopera extrafamiliare prevalente	413,48	844,24	2.411,66	4.882,75	6.732,65	12.587,60	8.640,00	13.609,44	50.121,82
Solo in proprietà	279,31	777,24	2.382,93	4.262,91	4.394,80	6.347,61	5.657,07	17.612,34	41.714,21
Solo in affitto	4,58	9,06	41,24	37,83	116,52	222,00	143,31	1.566,50	2.141,04
Solo in uso gratuito	9,02	48,98	123,74	109,65	94,59	137,59	362,24	-	885,81
Parte in proprietà e parte in affitto	0,65	1,96	27,94	89,69	62,72	285,45	278,00	1.030,94	1.777,35
Parte in proprietà e parte in uso gratuito	9,16	19,84	72,79	231,79	434,51	448,40	234,40	414,00	1.864,89
Parte in affitto e parte in uso gratuito	-	-	-	9,96	-	-	-	-	9,96
Parte in proprietà, parte in affitto e parte in uso gratuito	-	-	-	8,14	19,22	102,13	-	254,00	383,49
Conduzione con salariati	302,72	857,08	2.648,64	4.749,97	5.122,36	7.543,18	6.675,02	20.877,78	48.776,75
Solo in proprietà	-	1,25	-	6,97	-	-	-	-	8,22
Parte in proprietà e parte in affitto	-	-	-	-	-	23,75	-	-	23,75
Conduzione a colonia parziaria appoderata	-	1,25	-	6,97	-	23,75	-	-	31,97
Solo in proprietà	-	-	-	-	-	-	-	-	-
Solo in uso gratuito	-	-	4,70	-	-	-	-	-	4,70
Altra forma di conduzione	-	-	4,70	-	-	-	-	-	4,70
Solo in proprietà	4.044,33	8.988,57	23.264,83	38.209,13	40.990,18	52.935,64	27.330,48	35.254,80	231.017,96
Solo in affitto	35,78	74,67	207,38	546,12	853,02	1.662,68	1.053,99	3.044,10	7.477,74
Solo in uso gratuito	76,73	251,68	684,21	1.135,88	1.118,50	1.349,96	605,60	593,42	5.815,98
Parte in proprietà e parte in affitto	17,51	98,78	406,69	1.187,54	2.675,51	5.801,54	2.931,40	5.922,77	19.041,74
Parte in proprietà e parte in uso gratuito	60,67	204,43	974,35	2.264,88	4.309,05	7.473,44	4.229,29	3.125,53	22.641,64
Parte in affitto e parte in uso gratuito	1,46	17,51	26,23	54,88	130,18	185,57	241,80	-	657,63
Parte in proprietà, parte in affitto e parte in uso gratuito	4,48	15,94	32,80	117,28	684,00	1.841,10	1.992,91	1.487,32	6.175,83
TOTALE	4.240,96	9.651,58	25.596,49	43.515,71	50.760,44	71.249,93	38.385,47	49.427,94	292.828,52

Tavola 3.3 - Aziende e relativa superficie per forma di utilizzazione dei terreni, classe di superficie totale e classe di superficie agricola utilizzata (SAU) (superficie in ettari)

CLASSI DI SUPERFICIE TOTALE	SUPERFICIE AGRICOLA UTILIZZATA				Arboricoltura da legno	Boschi	SUPERFICIE AGRICOLA NON UTILIZZATA			Totale generale
	Seminativi	Coltivazioni legnose agrarie	Prati permanenti e pascoli	Totale aziende con SAU			Totale	Di cui destinata ad attività ricreative	Altra superficie	
AZIENDE										
CLASSI DI SUPERFICIE TOTALE										
Meno di 1 ettaro	2.940	8.696	298	10.946	-	123	374	11	1.643	10.947
1 -- 2	4.542	7.632	284	10.433	-	255	664	13	2.136	10.433
2 -- 3	3.284	4.181	231	5.889	2	240	560	8	1.553	5.889
3 -- 5	4.549	4.651	324	6.878	5	398	747	9	2.234	6.878
5 -- 10	7.951	5.907	560	9.536	4	539	1.171	17	4.639	9.536
10 -- 20	5.599	3.725	627	6.176	7	506	900	11	3.576	6.177
20 -- 30	2.260	1.441	348	2.374	1	259	416	4	1.601	2.374
30 -- 50	1.946	1.162	411	2.030	6	261	400	6	1.498	2.030
50 -- 100	1.035	627	363	1.106	7	204	255	4	866	1.106
100 ed oltre	430	277	224	488	2	121	150	7	414	489
TOTALE	34.536	38.299	3.670	55.856	34	2.906	5.637	90	20.160	55.859
CLASSI DI SAU										
Senza superficie	-	-	-	-	-	2	-	-	2	3
Meno di 1 ettaro	3.153	9.123	312	11.517	2	273	709	24	1.916	11.517
1 -- 2	4.653	7.773	304	10.584	3	347	782	8	2.191	10.584
2 -- 3	3.329	4.178	244	5.887	3	266	547	9	1.589	5.887
3 -- 5	4.579	4.517	333	6.781	5	387	681	13	2.219	6.781
5 -- 10	7.906	5.777	567	9.380	4	467	1.028	11	4.604	9.380
10 -- 20	5.519	3.617	640	6.028	7	471	823	11	3.503	6.028
20 -- 30	2.203	1.396	349	2.302	4	241	366	4	1.560	2.302
30 -- 50	1.858	1.097	394	1.936	3	215	357	4	1.431	1.936
50 -- 100	954	572	335	1.015	1	153	231	2	780	1.015
100 ed oltre	382	249	192	426	2	84	113	4	365	426
TOTALE	34.536	38.299	3.670	55.856	34	2.906	5.637	90	20.160	55.859
SUPERFICIE INVESTITA										
CLASSI DI SUPERFICIE TOTALE										
Meno di 1 ettaro	1.453,44	4.594,93	100,26	6.148,63	-	22,39	58,73	2,44	62,84	6.292,59
1 -- 2	5.224,91	8.733,20	241,39	14.199,50	-	97,76	232,49	5,68	151,57	14.681,32
2 -- 3	6.246,20	7.233,99	263,63	13.743,82	1,02	131,29	293,35	5,15	161,52	14.331,00
3 -- 5	13.869,81	10.973,40	513,15	25.356,36	7,27	317,71	547,68	3,16	326,58	26.555,60
5 -- 10	46.314,65	17.533,79	1.359,32	65.207,76	6,46	666,62	1.130,68	19,06	1.037,91	68.049,43
10 -- 20	65.698,43	14.374,57	2.704,16	82.777,16	43,17	937,95	1.383,11	6,76	1.248,85	86.390,24
20 -- 30	46.978,60	6.058,21	2.493,75	55.530,56	2,00	932,09	755,62	2,01	732,72	57.952,99
30 -- 50	62.348,34	5.763,14	4.844,86	72.956,34	50,94	1.575,98	1.135,34	36,23	1.003,93	76.722,53
50 -- 100	54.850,63	5.180,13	9.688,81	69.719,57	115,56	2.470,45	966,99	3,04	834,29	74.106,86
100 ed oltre	59.855,37	4.318,38	28.999,16	93.172,91	19,16	31.385,71	3.876,93	69,14	2.263,74	130.718,45
TOTALE	362.840,38	84.763,74	51.208,49	498.812,61	245,58	38.537,95	10.380,92	152,67	7.823,95	555.801,01
CLASSI DI SAU										
Senza superficie	-	-	-	-	-	1.087,27	-	-	2,17	1.089,44
Meno di 1 ettaro	1.582,20	4.862,89	105,91	6.551,00	30,94	292,62	470,44	9,44	114,32	7.459,32
1 -- 2	5.471,40	9.082,73	259,06	14.813,19	5,80	548,77	723,23	32,67	178,08	16.269,07
2 -- 3	6.528,44	7.439,41	296,58	14.264,43	8,29	330,28	520,97	11,17	216,16	15.340,13
3 -- 5	14.526,47	11.002,30	555,17	26.083,94	15,21	799,14	636,06	9,04	349,27	27.883,62
5 -- 10	47.566,84	17.470,83	1.455,31	66.492,98	14,77	1.897,05	1.073,16	5,14	1.105,50	70.583,46
10 -- 20	67.020,80	14.346,02	2.949,78	84.316,60	62,77	1.778,06	1.260,24	42,32	1.301,07	88.718,74
20 -- 30	47.549,63	5.878,10	2.738,35	56.166,08	64,37	1.306,21	771,34	7,42	767,07	59.075,07
30 -- 50	62.269,64	5.779,35	5.028,56	73.077,55	19,27	1.693,66	849,29	10,86	888,05	76.527,82
50 -- 100	53.686,44	4.839,89	9.815,71	68.342,04	5,00	2.143,72	953,30	2,56	737,08	72.181,14
100 ed oltre	56.638,52	4.062,22	28.004,06	88.704,80	19,16	26.661,17	3.122,89	22,05	2.165,18	120.673,20
TOTALE	362.840,38	84.763,74	51.208,49	498.812,61	245,58	38.537,95	10.380,92	152,67	7.823,95	555.801,01

Tavola 3.4 - Aziende con seminativi e relativa superficie investita per classe di superficie agricola utilizzata (SAU) e principali coltivazioni praticate (superficie in ettari) - TOTALE

COLTIVAZIONI	CLASSI DI SUPERFICIE AGRICOLA UTILIZZATA								Totale
	Meno di 1	1 -- 2	2 -- 5	5 -- 10	10 -- 20	20 -- 50	50 -- 100	100 ed oltre	
AZIENDE									
SEMINATIVI	3.031	4.590	7.864	7.888	5.512	4.060	954	382	34.281
Cereali	2.000	3.527	6.740	7.222	5.236	3.959	917	369	29.970
Frumento tenero e spelta	74	163	262	285	184	145	46	13	1.172
Frumento duro	1.851	3.288	6.340	6.840	4.982	3.779	844	349	28.273
Segale	3	4	3	4	9	3	-	1	27
Orzo	22	24	49	82	112	159	61	30	539
Avena	44	56	219	253	409	529	161	68	1.739
Granoturco	10	8	29	24	45	50	8	5	179
Riso	-	-	-	-	-	-	-	-	-
Sorgo	1	1	-	-	1	1	1	-	5
Altri cereali	-	3	4	8	12	25	5	5	62
Legumi secchi	36	39	104	127	143	208	44	28	729
Patata	448	240	136	31	18	18	2	3	896
Barbabietola da zucchero	29	64	179	427	424	442	157	54	1.776
Piante sarchiate da foraggio	3	1	2	2	1	4	8	5	26
Piante industriali	12	27	105	216	335	326	87	59	1.167
Tabacco	-	-	2	11	12	18	2	-	45
Luppolo	1	1	2	5	7	1	1	-	18
Cotone	-	-	-	-	-	-	-	-	-
Lino	-	-	-	-	-	-	-	-	-
Canapa	-	-	-	-	-	-	-	-	-
Piante da semi oleosi	11	26	100	198	314	301	85	56	1.091
Colza e ravizzone	-	1	1	5	4	8	4	1	24
Girasole	11	24	99	192	308	293	78	55	1.060
Soia	-	1	-	1	2	1	3	1	9
Altre piante da semi oleosi	-	-	-	-	-	1	-	-	1
Piante aromatiche, medicinali e da condimento	-	-	1	2	3	3	-	1	10
Altre piante industriali	-	-	-	3	-	5	1	2	11
Ortive	765	629	833	1.034	998	999	265	136	5.659
In piena aria	758	619	826	1.030	996	997	265	136	5.627
In coltivazioni di pieno campo	545	455	697	927	909	937	248	134	4.852
Pomodoro da mensa	46	33	51	59	62	38	10	4	303
Pomodoro da industria	20	50	137	334	452	561	161	98	1.813
Altre ortive	498	401	554	596	485	444	104	51	3.133
In orti stabili o industriali	218	169	140	144	118	94	35	11	929
Pomodoro da mensa	5	6	4	10	11	8	3	-	47
Altre ortive	216	163	137	139	108	88	33	11	895
Protette	20	30	24	14	7	12	3	3	113
In serra	20	30	24	13	7	12	3	3	112
Pomodoro da mensa	13	20	17	7	3	2	-	2	64
Altre ortive	7	11	11	8	5	11	3	2	58
In tunnel, campane, ecc.	-	-	-	1	-	-	-	-	1
Flori e piante ornamentali	9	5	12	8	4	2	1	1	42
In piena aria	5	4	11	6	2	2	1	-	31
Protetti	6	2	1	3	2	-	-	1	15
In serra	6	2	1	3	2	-	-	1	15
In tunnel, campane, ecc.	-	-	-	1	-	-	-	-	1
Piantine	5	6	7	4	5	3	1	1	32
Orticole	4	5	4	3	4	2	1	1	24
Floricole ed ornamentali	-	-	3	1	-	-	-	-	4
Altre piantine	1	1	-	-	1	1	-	-	4
Foraggere avvicendate	24	50	126	190	244	357	136	89	1.216
Prati avvicendati	10	15	21	53	72	104	60	48	383
Erba medica	2	6	17	34	45	65	33	26	228
Altri prati avvicendati	8	9	5	21	30	47	35	22	177
Erbai	15	38	105	143	178	263	84	53	879
Granoturco in erba	-	-	-	1	2	2	2	1	8
Granoturco a maturazione cerosa	-	-	-	1	5	3	-	3	12
Altri erbai monofiti di cereali	2	13	35	45	53	82	23	14	267
Altri erbai	13	25	70	97	125	178	59	43	610
Sementi	26	33	16	4	9	16	3	1	108
Terreni a riposo	125	456	657	623	570	636	368	235	3.670

Tavola 3.4 segue - Aziende con seminativi e relativa superficie investita per classe di superficie agricola utilizzata (SAU) e principali coltivazioni praticate (superficie in ettari) - MONTAGNA

COLTIVAZIONI	CLASSI DI SUPERFICIE AGRICOLA UTILIZZATA								Totale
	Meno di 1	1 -- 2	2 -- 5	5 -- 10	10 -- 20	20 -- 50	50 -- 100	100 ed oltre	
	AZIENDE								
SEMINATIVI	138	283	565	367	248	157	29	4	1.791
Cereali	124	243	523	350	244	154	28	4	1.670
Frumento tenero e spelta	9	15	20	18	8	7	-	-	77
Frumento duro	102	213	487	324	231	150	27	4	1.538
Segale	-	-	-	-	-	-	-	-	-
Orzo	2	2	9	9	13	30	7	1	73
Avena	12	20	68	79	93	87	22	1	382
Granoturco	2	1	17	11	17	16	1	-	65
Riso	-	-	-	-	-	-	-	-	-
Sorgo	-	-	-	-	-	-	-	-	-
Altri cereali	-	1	1	-	1	3	-	-	6
Legumi secchi	1	2	9	9	11	22	2	-	56
Patata	-	-	4	-	1	-	-	-	5
Barbabietola da zucchero	-	1	-	-	-	-	-	-	1
Piante sarchiate da foraggio	-	-	-	-	-	-	-	-	-
Piante industriali	-	1	5	21	23	25	8	2	85
Tabacco	-	-	-	5	1	-	-	-	6
Luppolo	-	-	-	-	-	-	-	-	-
Cotone	-	-	-	-	-	-	-	-	-
Lino	-	-	-	-	-	-	-	-	-
Canapa	-	-	-	-	-	-	-	-	-
Piante da semi oleosi	-	1	5	16	22	25	8	2	79
Colza e ravizzone	-	-	-	-	-	-	-	-	-
Girasole	-	1	5	16	22	24	7	2	77
Soia	-	-	-	-	-	1	1	-	2
Altre piante da semi oleosi	-	-	-	-	-	-	-	-	-
Piante aromatiche, medicinali e da condimento	-	-	-	2	-	-	-	-	2
Altre piante industriali	-	-	-	-	-	-	-	-	-
Ortive	9	23	50	43	40	27	3	-	195
In piena aria	9	23	50	42	40	27	3	-	194
In coltivazioni di pieno campo	9	23	49	42	40	27	3	-	193
Pomodoro da mensa	-	-	3	3	5	1	-	-	12
Pomodoro da industria	-	-	2	8	9	7	-	-	26
Altre ortive	9	23	45	32	29	22	3	-	163
In orti stabili o industriali	-	-	1	-	-	-	-	-	1
Pomodoro da mensa	-	-	-	-	-	-	-	-	-
Altre ortive	-	-	1	-	-	-	-	-	1
Protette	-	-	-	1	-	-	-	-	1
In serra	-	-	-	1	-	-	-	-	1
Pomodoro da mensa	-	-	-	1	-	-	-	-	1
Altre ortive	-	-	-	-	-	-	-	-	-
In tunnel, campane, ecc.	-	-	-	-	-	-	-	-	-
Flori e piante ornamentali	-	-	-	-	-	-	-	-	-
In piena aria	-	-	-	-	-	-	-	-	-
Protetti	-	-	-	-	-	-	-	-	-
In serra	-	-	-	-	-	-	-	-	-
In tunnel, campane, ecc.	-	-	-	-	-	-	-	-	-
Piantine	-	-	-	-	-	-	-	-	-
Orticole	-	-	-	-	-	-	-	-	-
Floricole ed ornamentali	-	-	-	-	-	-	-	-	-
Altre piantine	-	-	-	-	-	-	-	-	-
Foraggere avvicendate	9	16	59	75	71	75	21	1	327
Prati avvicendati	5	1	3	12	11	15	14	-	61
Erba medica	1	-	1	3	5	5	7	-	22
Altri prati avvicendati	4	1	2	9	6	13	10	-	45
Erbai	4	15	56	64	61	63	12	1	276
Granoturco in erba	-	-	-	-	-	-	-	-	-
Granoturco a maturazione cerosa	-	-	-	-	-	-	-	-	-
Altri erbai monofiti di cereali	-	4	23	29	37	35	4	-	132
Altri erbai	4	11	33	35	24	28	8	1	144
Sementi	-	-	-	-	2	-	-	-	2
Terreni a riposo	6	49	79	39	31	47	13	3	267

Tavola 3.4 segue - Aziende con seminativi e relativa superficie investita per classe di superficie agricola utilizzata (SAU) e principali coltivazioni praticate (superficie in ettari) - COLLINA

COLTIVAZIONI	CLASSI DI SUPERFICIE AGRICOLA UTILIZZATA								Totale
	Meno di 1	1 -- 2	2 -- 5	5 -- 10	10 -- 20	20 -- 50	50 -- 100	100 ed oltre	
	AZIENDE								
SEMINATIVI	1.229	1.586	2.634	2.473	1.945	1.644	363	136	12.010
Cereali	1.068	1.377	2.349	2.311	1.865	1.612	341	131	11.054
Frumento tenero e spelta	27	51	106	116	80	69	23	6	478
Frumento duro	1.000	1.287	2.161	2.143	1.745	1.517	296	119	10.268
Segale	2	1	2	2	3	-	-	1	11
Orzo	6	6	18	33	41	70	20	9	203
Avena	30	35	124	134	231	337	85	34	1.010
Granoturco	3	3	11	6	25	26	6	1	81
Riso	-	-	-	-	-	-	-	-	-
Sorgo	1	1	-	-	-	-	-	-	2
Altri cereali	-	1	-	7	9	17	4	5	43
Legumi secchi	19	21	66	74	80	118	24	12	414
Patata	6	4	13	8	6	3	-	2	42
Barbabietola da zucchero	-	-	6	30	43	69	20	9	177
Piante sarchiate da foraggio	3	-	-	-	-	2	3	-	8
Piante industriali	9	16	70	133	202	187	38	17	672
Tabacco	-	-	-	5	10	15	2	-	32
Luppolo	-	1	2	3	2	-	1	-	9
Cotone	-	-	-	-	-	-	-	-	-
Lino	-	-	-	-	-	-	-	-	-
Canapa	-	-	-	-	-	-	-	-	-
Piante da semi oleosi	9	15	67	124	189	169	36	17	626
Colza e ravizzone	-	-	-	2	2	2	1	-	7
Girasole	9	14	67	122	186	166	35	17	616
Soia	-	1	-	-	1	-	-	-	2
Altre piante da semi oleosi	-	-	-	-	-	1	-	-	1
Piante aromatiche, medicinali e da condimento	-	-	1	-	2	1	-	-	4
Altre piante industriali	-	-	-	2	-	4	1	-	7
Ortive	103	97	157	245	255	329	78	38	1.302
In piena aria	102	96	156	245	254	327	78	38	1.296
In coltivazioni di pieno campo	95	90	140	224	240	311	76	38	1.214
Pomodoro da mensa	10	13	20	25	28	18	4	2	120
Pomodoro da industria	5	5	14	66	97	150	40	22	399
Altre ortive	90	83	121	159	145	171	37	19	825
In orti stabili o industriali	7	7	17	26	18	19	5	-	99
Pomodoro da mensa	2	-	1	3	4	1	-	-	11
Altre ortive	6	7	17	26	14	19	5	-	94
Protette	2	3	2	-	2	3	-	-	12
In serra	2	3	2	-	2	3	-	-	12
Pomodoro da mensa	2	3	2	-	2	-	-	-	9
Altre ortive	-	-	1	-	1	3	-	-	5
In tunnel, campane, ecc.	-	-	-	-	-	-	-	-	-
Flori e piante ornamentali	-	-	-	2	-	-	-	1	3
In piena aria	-	-	-	-	-	-	-	-	-
Protetti	-	-	-	2	-	-	-	1	3
In serra	-	-	-	2	-	-	-	1	3
In tunnel, campane, ecc.	-	-	-	-	-	-	-	-	-
Piantine	-	-	-	-	1	2	1	1	5
Orticole	-	-	-	-	1	1	1	1	4
Floricole ed ornamentali	-	-	-	-	-	-	-	-	-
Altre piantine	-	-	-	-	-	1	-	-	1
Foraggere avvicendate	8	23	53	73	122	207	63	26	575
Prati avvicendati	2	8	11	23	35	61	27	15	182
Erba medica	1	2	9	15	19	37	14	3	100
Altri prati avvicendati	1	6	3	8	17	25	14	12	86
Erbai	6	17	42	53	89	149	37	12	405
Granoturco in erba	-	-	-	1	2	1	1	1	6
Granoturco a maturazione cerosa	-	-	-	1	4	2	-	-	7
Altri erbai monofiti di cereali	2	9	12	12	8	38	5	1	87
Altri erbai	4	8	30	39	75	108	31	10	305
Sementi	-	1	1	4	4	15	2	-	27
Terreni a riposo	34	125	197	176	186	238	152	85	1.193

Tavola 3.4 segue - Aziende con seminativi e relativa superficie investita per classe di superficie agricola utilizzata (SAU) e principali coltivazioni praticate (superficie in ettari) - PIANURA

COLTIVAZIONI	CLASSI DI SUPERFICIE AGRICOLA UTILIZZATA								Totale
	Meno di 1	1 -- 2	2 -- 5	5 -- 10	10 -- 20	20 -- 50	50 -- 100	100 ed oltre	
AZIENDE									
SEMINATIVI	1.664	2.721	4.665	5.048	3.319	2.259	562	242	20.480
Cereali	808	1.907	3.868	4.561	3.127	2.193	548	234	17.246
Frumento tenero e spelta	38	97	136	151	96	69	23	7	617
Frumento duro	749	1.788	3.692	4.373	3.006	2.112	521	226	16.467
Segale	1	3	1	2	6	3	-	-	16
Orzo	14	16	22	40	58	59	34	20	263
Avena	2	1	27	40	85	105	54	33	347
Granoturco	5	4	1	7	3	8	1	4	33
Riso	-	-	-	-	-	-	-	-	-
Sorgo	-	-	-	-	1	1	1	-	3
Altri cereali	-	1	3	1	2	5	1	-	13
Legumi secchi	16	16	29	44	52	68	18	16	259
Patata	442	236	119	23	11	15	2	1	849
Barbabietola da zucchero	29	63	173	397	381	373	137	45	1.598
Piante sarchiate da foraggio	-	1	2	2	1	2	5	5	18
Piante industriali	3	10	30	62	110	114	41	40	410
Tabacco	-	-	2	1	1	3	-	-	7
Luppolo	1	-	-	2	5	1	-	-	9
Cotone	-	-	-	-	-	-	-	-	-
Lino	-	-	-	-	-	-	-	-	-
Canapa	-	-	-	-	-	-	-	-	-
Piante da semi oleosi	2	10	28	58	103	107	41	37	386
Colza e ravizzone	-	1	1	3	2	6	3	1	17
Girasole	2	9	27	54	100	103	36	36	367
Soia	-	-	-	1	1	-	2	1	5
Altre piante da semi oleosi	-	-	-	-	-	-	-	-	-
Piante aromatiche, medicinali e da condimento	-	-	-	-	1	2	-	1	4
Altre piante industriali	-	-	-	1	-	1	-	2	4
Ortive	653	509	626	746	703	643	184	98	4.162
In piena aria	647	500	620	743	702	643	184	98	4.137
In coltivazioni di pieno campo	441	342	508	661	629	599	169	96	3.445
Pomodoro da mensa	36	20	28	31	29	19	6	2	171
Pomodoro da industria	15	45	121	260	346	404	121	76	1.388
Altre ortive	399	295	388	405	311	251	64	32	2.145
In orti stabili o industriali	211	162	122	118	100	75	30	11	829
Pomodoro da mensa	3	6	3	7	7	7	3	-	36
Altre ortive	210	156	119	113	94	69	28	11	800
Protette	18	27	22	13	5	9	3	3	100
In serra	18	27	22	12	5	9	3	3	99
Pomodoro da mensa	11	17	15	6	1	2	-	2	54
Altre ortive	7	11	10	8	4	8	3	2	53
In tunnel, campane, ecc.	-	-	-	1	-	-	-	-	1
Flori e piante ornamentali	9	5	12	6	4	2	1	-	39
In piena aria	5	4	11	6	2	2	1	-	31
Protetti	6	2	1	1	2	-	-	-	12
In serra	6	2	1	1	2	-	-	-	12
In tunnel, campane, ecc.	-	-	-	1	-	-	-	-	1
Piantine	5	6	7	4	4	1	-	-	27
Orticole	4	5	4	3	3	1	-	-	20
Floricole ed ornamentali	-	-	3	1	-	-	-	-	4
Altre piantine	1	1	-	-	1	-	-	-	3
Foraggere avvicendate	7	11	14	42	51	75	52	62	314
Prati avvicendati	3	6	7	18	26	28	19	33	140
Erba medica	-	4	7	16	21	23	12	23	106
Altri prati avvicendati	3	2	-	4	7	9	11	10	46
Erbai	5	6	7	26	28	51	35	40	198
Granoturco in erba	-	-	-	-	-	1	1	-	2
Granoturco a maturazione cerosa	-	-	-	-	1	1	-	3	5
Altri erbai monofiti di cereali	-	-	-	4	8	9	14	13	48
Altri erbai	5	6	7	23	26	42	20	32	161
Sementi	26	32	15	-	3	1	1	1	79
Terreni a riposo	85	282	381	408	353	351	203	147	2.210

Tavola 3.4 segue - Aziende con seminativi e relativa superficie investita per classe di superficie agricola utilizzata (SAU) e principali coltivazioni praticate (superficie in ettari) - TOTALE

	CLASSI DI SUPERFICIE AGRICOLA UTILIZZATA								
COLTIVAZIONI	Meno di 1	1 -- 2	2 -- 5	5 -- 10	10 -- 20	20 -- 50	50 -- 100	100 ed oltre	Totale
	SUPERFICIE INVESTITA								
SEMINATIVI	1.541,72	5.435,50	20.993,91	47.504,84	66.962,14	109.767,12	53.675,00	56.633,64	362.513,87
Cereali	1.076,73	4.220,78	17.884,58	40.559,45	56.264,83	90.844,82	41.268,18	41.611,86	293.731,23
Frumento tenero e spelta	39,76	186,31	612,32	1.498,80	1.882,44	2.733,55	1.519,85	1.278,20	9.751,23
Frumento duro	997,37	3.948,31	16.835,15	38.263,79	52.609,86	84.836,09	38.030,71	37.246,26	272.767,54
Segale	1,33	5,20	9,76	23,57	80,58	60,01	-	3,44	183,89
Orzo	10,51	22,54	65,79	160,37	326,04	627,59	457,79	1.408,79	3.079,42
Avena	24,31	50,53	338,27	562,29	1.293,21	2.320,05	1.172,22	1.475,93	7.236,81
Granoturco	3,05	4,01	18,12	33,62	42,12	81,29	55,12	62,59	299,92
Riso	-	-	-	-	-	-	-	-	-
Sorgo	0,40	1,55	-	-	3,14	0,50	2,00	-	7,59
Altri cereali	-	2,33	5,17	17,01	27,44	185,74	30,49	136,65	404,83
Legumi secchi	12,48	33,07	128,76	297,82	380,35	871,87	322,38	327,08	2.373,81
Patata	126,09	159,18	148,64	64,07	37,39	63,39	4,00	51,00	653,76
Barbabetola da zucchero	18,74	74,70	375,22	1.358,87	1.968,29	3.555,93	2.209,83	1.337,75	10.899,33
Piante sarchiate da foraggio	0,06	0,80	2,26	8,85	3,42	17,73	53,78	209,30	296,20
Piante industriali	6,12	28,57	209,67	613,40	1.417,80	2.167,85	1.084,26	1.175,00	6.702,67
Tabacco	-	-	1,59	8,74	10,54	19,63	2,50	-	43,00
Luppolo	0,25	1,00	2,50	11,50	16,50	2,97	6,91	-	41,63
Cotone	-	-	-	-	-	-	-	-	-
Lino	-	-	-	-	-	-	-	-	-
Canapa	-	-	-	-	-	-	-	-	-
Piante da semi oleosi	5,87	27,57	205,48	582,58	1.375,23	2.112,56	1.069,01	1.117,42	6.495,72
Colza e ravizzone	-	1,13	3,00	15,82	23,33	87,59	49,02	80,35	260,24
Girasole	5,87	25,75	202,48	563,88	1.338,32	2.014,16	982,69	1.030,03	6.163,18
Soia	-	0,69	-	2,88	13,58	6,89	37,30	7,04	68,38
Altre piante da semi oleosi	-	-	-	-	-	3,92	-	-	3,92
Piante aromatiche, medicinali e da condimento	-	-	0,10	0,70	15,53	10,09	-	5,44	31,86
Altre piante industriali	-	-	-	9,88	-	22,60	5,84	52,14	90,46
Ortive	241,62	440,79	1.032,23	2.535,15	3.918,64	6.440,78	3.320,70	3.965,85	21.895,76
In piena aria	237,88	430,14	1.009,65	2.509,87	3.906,67	6.405,85	3.315,60	3.926,71	21.742,37
In coltivazioni di pieno campo	175,38	314,10	824,66	2.188,88	3.504,66	5.854,42	2.924,36	3.762,27	19.548,73
Pomodoro da mensa	11,17	13,22	46,35	89,56	147,98	130,19	113,39	52,00	603,86
Pomodoro da industria	8,81	53,19	246,14	985,86	2.067,51	3.939,29	2.098,89	2.663,94	12.063,63
Altre ortive	155,40	247,69	532,17	1.113,46	1.289,17	1.784,94	712,08	1.046,33	6.881,24
In orti stabili o industriali	62,50	116,04	184,99	320,99	402,01	551,43	391,24	164,44	2.193,64
Pomodoro da mensa	0,72	4,26	6,96	10,60	25,25	30,41	33,30	-	111,50
Altre ortive	61,78	111,78	178,03	310,39	376,76	521,02	357,94	164,44	2.082,14
Protette	3,74	10,65	22,58	25,28	11,97	34,93	5,10	39,14	153,39
In serra	3,74	10,65	22,58	23,28	11,97	34,93	5,10	39,14	151,39
Pomodoro da mensa	2,03	6,57	9,32	8,10	1,17	0,79	-	7,14	35,12
Altre ortive	1,71	4,08	13,26	15,18	10,80	34,14	5,10	32,00	116,27
In tunnel, campane, ecc.	-	-	-	2,00	-	-	-	-	2,00
Fiori e piante ornamentali	4,53	6,52	21,37	24,27	15,55	5,42	7,00	1,00	85,66
In piena aria	2,80	3,69	21,12	19,65	1,55	5,42	7,00	-	61,23
Protetti	1,73	2,83	0,25	2,00	14,00	-	-	-	20,81
In serra	1,73	2,83	0,25	3,62	14,00	-	-	1,00	23,43
In tunnel, campane, ecc.	-	-	-	1,00	-	-	-	-	1,00
Piantine	1,69	3,60	9,44	4,54	12,95	15,30	1,00	0,68	49,20
Orticole	1,68	3,48	5,92	3,20	7,34	2,30	1,00	0,68	25,60
Floricole ed ornamentali	-	-	3,52	1,34	-	-	-	-	4,86
Altre piantine	0,01	0,12	-	-	5,61	13,00	-	-	18,74
Foraggiere avvicendate	10,16	47,96	209,24	488,48	888,10	2.168,89	1.527,41	2.513,92	7.854,16
Prati avvicendati	3,39	14,52	35,66	115,59	252,12	564,18	623,29	1.184,05	2.792,80
Erba medica	0,80	7,55	30,62	79,09	154,80	306,21	252,72	378,49	1.210,28
Altri prati avvicendati	2,59	6,97	5,04	36,50	97,32	257,97	370,57	805,56	1.582,52
Erbai	6,77	33,44	173,58	372,89	635,98	1.604,71	904,12	1.329,87	5.061,36
Granoturco in erba	-	-	-	1,50	10,91	21,79	20,80	32,38	87,38
Granoturco a maturazione cerosa	-	-	-	0,35	4,40	4,10	-	2,80	11,65
Altri erbai monofiti di cereali	1,13	9,99	61,73	117,36	244,19	533,82	288,39	288,96	1.545,57
Altri erbai	5,64	23,45	111,85	253,68	376,48	1.045,00	594,93	1.005,73	3.416,76
Sementi	5,77	16,79	12,49	9,64	17,18	50,21	78,00	40,31	230,39
Terreni a riposo	37,73	402,74	960,01	1.540,30	2.037,64	3.564,93	3.798,46	5.399,89	17.741,70

Tavola 3.4 segue - Aziende con seminativi e relativa superficie investita per classe di superficie agricola utilizzata (SAU) e principali coltivazioni praticate (superficie in ettari) - MONTAGNA

COLTIVAZIONI	CLASSI DI SUPERFICIE AGRICOLA UTILIZZATA								Totale
	Meno di 1	1 -- 2	2 -- 5	5 -- 10	10 -- 20	20 -- 50	50 -- 100	100 ed oltre	
	SUPERFICIE INVESTITA								
SEMINATIVI	75,99	354,79	1.591,72	2.341,80	3.055,12	4.102,30	1.452,85	353,89	13.328,46
Cereali	68,65	293,02	1.362,43	1.992,88	2.541,41	3.128,71	968,16	293,55	10.648,81
Frumento tenero e spelta	4,96	16,65	38,59	62,52	60,75	76,22	-	-	259,69
Frumento duro	56,34	254,87	1.221,98	1.777,07	2.188,02	2.681,75	840,02	288,04	9.308,09
Segale	-	-	-	-	-	-	-	-	-
Orzo	0,83	2,06	4,81	12,10	14,83	49,41	18,37	2,51	104,92
Avena	5,74	17,67	90,61	133,60	266,69	292,35	109,47	3,00	919,13
Granoturco	0,78	0,10	6,38	7,59	11,07	14,39	0,30	-	40,61
Riso	-	-	-	-	-	-	-	-	-
Sorgo	-	-	-	-	-	-	-	-	-
Altri cereali	-	1,67	0,06	-	0,05	14,59	-	-	16,37
Legumi secchi	0,03	1,83	5,17	6,47	8,87	43,91	8,14	-	74,42
Patata	-	-	0,67	-	0,04	-	-	-	0,71
Barbabietola da zucchero	-	0,95	-	-	-	-	-	-	0,95
Piante sarchiate da foraggio	-	-	-	-	-	-	-	-	-
Piante industriali	-	1,46	11,19	43,52	83,18	134,02	125,99	15,77	415,13
Tabacco	-	-	-	2,41	0,95	-	-	-	3,36
Luppolo	-	-	-	-	-	-	-	-	-
Cotone	-	-	-	-	-	-	-	-	-
Lino	-	-	-	-	-	-	-	-	-
Canapa	-	-	-	-	-	-	-	-	-
Piante da semi oleosi	-	1,46	11,19	40,41	82,23	134,02	125,99	15,77	411,07
Colza e ravizzone	-	-	-	-	-	-	-	-	-
Girasole	-	1,46	11,19	40,41	82,23	127,13	109,51	15,77	387,70
Soia	-	-	-	-	-	6,89	16,48	-	23,37
Altre piante da semi oleosi	-	-	-	-	-	-	-	-	-
Piante aromatiche, medicinali e da condimento	-	-	-	0,70	-	-	-	-	0,70
Altre piante industriali	-	-	-	-	-	-	-	-	-
Ortive	1,15	3,86	11,52	20,41	45,46	35,60	2,02	-	120,02
In piena aria	1,15	3,86	11,52	20,11	45,46	35,60	2,02	-	119,72
In coltivazioni di pieno campo	1,15	3,86	10,52	20,11	45,46	35,60	2,02	-	118,72
Pomodoro da mensa	-	-	2,09	1,46	6,50	0,50	-	-	10,55
Pomodoro da industria	-	-	1,29	7,63	29,71	26,41	-	-	65,04
Altre ortive	1,15	3,86	7,14	11,02	9,25	8,69	2,02	-	43,13
In orti stabili o industriali	-	-	1,00	-	-	-	-	-	1,00
Pomodoro da mensa	-	-	-	-	-	-	-	-	-
Altre ortive	-	-	1,00	-	-	-	-	-	1,00
Protette	-	-	-	0,30	-	-	-	-	0,30
In serra	-	-	-	0,30	-	-	-	-	0,30
Pomodoro da mensa	-	-	-	0,30	-	-	-	-	0,30
Altre ortive	-	-	-	-	-	-	-	-	-
In tunnel, campane, ecc.	-	-	-	-	-	-	-	-	-
Fiori e piante ornamentali	-	-	-	-	-	-	-	-	-
In piena aria	-	-	-	-	-	-	-	-	-
Protetti	-	-	-	-	-	-	-	-	-
In serra	-	-	-	-	-	-	-	-	-
In tunnel, campane, ecc.	-	-	-	-	-	-	-	-	-
Piantine	-	-	-	-	-	-	-	-	-
Orticole	-	-	-	-	-	-	-	-	-
Floricole ed ornamentali	-	-	-	-	-	-	-	-	-
Altre piantine	-	-	-	-	-	-	-	-	-
Foraggiere avvicendate	4,96	13,72	84,62	206,21	267,74	566,58	260,44	17,60	1.421,87
Prati avvicendati	2,26	1,24	3,79	22,17	28,72	70,93	69,46	-	198,57
Erba medica	0,30	-	1,98	11,68	16,67	11,67	24,90	-	67,20
Altri prati avvicendati	1,96	1,24	1,81	10,49	12,05	59,26	44,56	-	131,37
Erbai	2,70	12,48	80,83	184,04	239,02	495,65	190,98	17,60	1.223,30
Granoturco in erba	-	-	-	-	-	-	-	-	-
Granoturco a maturazione cerosa	-	-	-	-	-	-	-	-	-
Altri erbai monofiti di cereali	-	3,06	37,54	78,16	148,53	251,11	72,64	-	591,04
Altri erbai	2,70	9,42	43,29	105,88	90,49	244,54	118,34	17,60	632,26
Sementi	-	-	-	-	3,54	-	-	-	3,54
Terreni a riposo	1,20	39,95	116,12	72,31	104,88	193,48	88,10	26,97	643,01

Tavola 3.4 segue - Aziende con seminativi e relativa superficie investita per classe di superficie agricola utilizzata (SAU) e principali coltivazioni praticate (superficie in ettari) - COLLINA

COLTIVAZIONI	CLASSI DI SUPERFICIE AGRICOLA UTILIZZATA								Totale
	Meno di 1	1 -- 2	2 -- 5	5 -- 10	10 -- 20	20 -- 50	50 -- 100	100 ed oltre	
	SUPERFICIE INVESTITA								
SEMINATIVI	609,82	1.822,29	7.068,23	15.413,45	24.289,27	44.576,33	18.874,17	15.441,87	128.095,43
Cereali	558,42	1.627,95	6.359,64	13.777,81	21.502,11	38.824,35	15.535,15	12.524,18	110.709,61
Frumento tenero e spelta	15,92	57,58	270,64	667,30	847,11	1.287,23	697,16	604,93	4.447,87
Frumento duro	520,42	1.528,04	5.865,78	12.705,98	19.793,84	35.757,19	14.148,89	11.307,49	101.627,63
Segale	0,95	1,80	5,93	16,16	29,51	-	-	3,44	57,79
Orzo	2,99	4,39	19,67	63,98	113,72	170,88	48,32	68,28	492,23
Avena	17,12	32,36	186,33	301,79	680,51	1.439,01	606,87	403,32	3.667,31
Granoturco	0,62	1,97	11,29	6,99	14,93	27,70	12,82	0,07	76,39
Riso	-	-	-	-	-	-	-	-	-
Sorgo	0,40	1,55	-	-	-	-	-	-	1,95
Altri cereali	-	0,26	-	15,61	22,49	142,34	21,09	136,65	338,44
Legumi secchi	7,99	16,47	82,79	168,19	213,03	440,19	184,08	87,12	1.199,86
Patata	0,59	1,95	8,20	7,05	6,15	2,45	-	21,00	47,39
Barbabietola da zucchero	-	-	10,75	99,11	143,17	374,21	175,34	156,20	958,78
Piante sarchiate da foraggio	0,06	-	-	-	-	11,73	12,85	-	24,64
Piante industriali	4,40	15,08	132,46	360,76	828,69	1.153,67	381,29	251,41	3.127,76
Tabacco	-	-	-	2,54	8,59	17,13	2,50	-	30,76
Luppolo	-	1,00	2,50	7,33	2,50	-	6,91	-	20,24
Cotone	-	-	-	-	-	-	-	-	-
Lino	-	-	-	-	-	-	-	-	-
Canapa	-	-	-	-	-	-	-	-	-
Piante da semi oleosi	4,40	14,08	129,86	342,51	815,07	1.114,55	366,04	251,41	3.037,92
Colza e ravizzone	-	-	-	7,40	10,55	19,50	13,77	-	51,22
Girasole	4,40	13,39	129,86	335,11	794,94	1.091,13	352,27	251,41	2.972,51
Soia	-	0,69	-	-	9,58	-	-	-	10,27
Altre piante da semi oleosi	-	-	-	-	-	3,92	-	-	3,92
Piante aromatiche, medicinali e da condimento	-	-	0,10	-	2,53	1,39	-	-	4,02
Altre piante industriali	-	-	-	8,38	-	20,60	5,84	-	34,82
Ortive	25,76	38,69	91,72	372,55	659,58	1.386,36	555,61	414,42	3.544,69
In piena aria	25,41	38,04	90,87	372,55	658,18	1.374,81	555,61	414,42	3.529,89
In coltivazioni di pieno campo	22,31	33,04	79,34	328,99	607,22	1.268,19	499,02	414,42	3.252,53
Pomodoro da mensa	1,93	4,15	9,84	37,21	30,68	37,09	19,83	25,00	165,73
Pomodoro da industria	1,61	5,13	23,83	162,94	403,86	922,14	378,03	326,10	2.223,64
Altre ortive	18,77	23,76	45,67	128,84	172,68	308,96	101,16	63,32	863,16
In orti stabili o industriali	3,10	5,00	11,53	43,56	50,96	106,62	56,59	-	277,36
Pomodoro da mensa	0,31	-	1,00	1,90	18,50	0,20	-	-	21,91
Altre ortive	2,79	5,00	10,53	41,66	32,46	106,42	56,59	-	255,45
Protette	0,35	0,65	0,85	-	1,40	11,55	-	-	14,80
In serra	0,35	0,65	0,85	-	1,40	11,55	-	-	14,80
Pomodoro da mensa	0,35	0,65	0,60	-	1,10	-	-	-	2,70
Altre ortive	-	-	0,25	-	0,30	11,55	-	-	12,10
In tunnel, campane, ecc.	-	-	-	-	-	-	-	-	-
Fiori e piante ornamentali	-	-	-	2,62	-	-	-	1,00	3,62
In piena aria	-	-	-	-	-	-	-	-	-
Protetti	-	-	-	-	-	-	-	-	-
In serra	-	-	-	2,62	-	-	-	1,00	3,62
In tunnel, campane, ecc.	-	-	-	-	-	-	-	-	-
Piantine	-	-	-	-	1,38	14,30	1,00	0,68	17,36
Orticole	-	-	-	-	1,38	1,30	1,00	0,68	4,36
Floricole ed ornamentali	-	-	-	-	-	-	-	-	-
Altre piantine	-	-	-	-	-	13,00	-	-	13,00
Foraggiere avvicendate	2,95	20,91	95,10	164,06	338,59	1.089,14	592,49	432,86	2.736,10
Prati avvicendati	0,54	6,64	21,05	50,42	95,17	316,53	257,60	185,58	933,53
Erba medica	0,50	2,19	17,82	31,72	48,02	188,35	79,71	40,70	409,01
Altri prati avvicendati	0,04	4,45	3,23	18,70	47,15	128,18	177,89	144,88	524,52
Erbai	2,41	14,27	74,05	113,64	243,42	772,61	334,89	247,28	1.802,57
Granoturco in erba	-	-	-	1,50	10,91	18,62	0,80	32,38	64,21
Granoturco a maturazione cerosa	-	-	-	0,35	2,20	1,10	-	-	3,65
Altri erbai monofiti di cereali	1,13	6,93	24,19	33,55	42,25	219,47	40,94	10,00	378,46
Altri erbai	1,28	7,34	49,86	78,24	188,06	533,42	293,15	204,90	1.356,25
Sementi	-	1,37	0,70	9,64	5,14	49,03	28,00	-	93,88
Terreni a riposo	9,65	99,87	286,87	451,66	591,43	1.230,90	1.408,36	1.553,00	5.631,74

Tavola 3.4 segue - Aziende con seminativi e relativa superficie investita per classe di superficie agricola utilizzata (SAU) e principali coltivazioni praticate (superficie in ettari) - PIANURA

	CLASSI DI SUPERFICIE AGRICOLA UTILIZZATA								
COLTIVAZIONI	Meno di 1	1 -- 2	2 -- 5	5 -- 10	10 -- 20	20 -- 50	50 -- 100	100 ed oltre	Totale
	SUPERFICIE INVESTITA								
SEMINATIVI	855,91	3.258,42	12.333,96	29.749,59	39.617,75	61.088,49	33.347,98	40.837,88	221.089,98
Cereali	449,66	2.299,81	10.162,51	24.788,76	32.221,31	48.891,76	24.764,87	28.794,13	172.372,81
Frumento tenero e spelta	18,88	112,08	303,09	768,98	974,58	1.370,10	822,69	673,27	5.043,67
Frumento duro	420,61	2.165,40	9.747,39	23.780,74	30.628,00	46.397,15	23.041,80	25.650,73	161.831,82
Segale	0,38	3,40	3,83	7,41	51,07	60,01	-	-	126,10
Orzo	6,69	16,09	41,31	84,29	197,49	407,30	391,10	1.338,00	2.482,27
Avena	1,45	0,50	61,33	126,90	346,01	588,69	455,88	1.069,61	2.650,37
Granoturco	1,65	1,94	0,45	19,04	16,12	39,20	42,00	62,52	182,92
Riso	-	-	-	-	-	-	-	-	-
Sorgo	-	-	-	-	3,14	0,50	2,00	-	5,64
Altri cereali	-	0,40	5,11	1,40	4,90	28,81	9,40	-	50,02
Legumi secchi	4,46	14,77	40,80	123,16	158,45	387,77	130,16	239,96	1.099,53
Patata	125,50	157,23	139,77	57,02	31,20	60,94	4,00	30,00	605,66
Barbabetola da zucchero	18,74	73,75	364,47	1.259,76	1.825,12	3.181,72	2.034,49	1.181,55	9.939,60
Piante sarchiate da foraggio	-	0,80	2,26	8,85	3,42	6,00	40,93	209,30	271,56
Piante industriali	1,72	12,03	66,02	209,12	505,93	880,16	576,98	907,82	3.159,78
Tabacco	-	-	1,59	3,79	1,00	2,50	-	-	8,88
Luppolo	0,25	-	-	4,17	14,00	2,97	-	-	21,39
Cotone	-	-	-	-	-	-	-	-	-
Lino	-	-	-	-	-	-	-	-	-
Canapa	-	-	-	-	-	-	-	-	-
Piante da semi oleosi	1,47	12,03	64,43	199,66	477,93	863,99	576,98	850,24	3.046,73
Colza e ravizzone	-	1,13	3,00	8,42	12,78	68,09	35,25	80,35	209,02
Girasole	1,47	10,90	61,43	188,36	461,15	795,90	520,91	762,85	2.802,97
Soia	-	-	-	2,88	4,00	-	20,82	7,04	34,74
Altre piante da semi oleosi	-	-	-	-	-	-	-	-	-
Piante aromatiche, medicinali e da condimento	-	-	-	-	13,00	8,70	-	5,44	27,14
Altre piante industriali	-	-	-	1,50	-	2,00	-	52,14	55,64
Ortive	214,71	398,24	928,99	2.142,19	3.213,60	5.018,82	2.763,07	3.551,43	18.231,05
In piena aria	211,32	388,24	907,26	2.117,21	3.203,03	4.995,44	2.757,97	3.512,29	18.092,76
In coltivazioni di pieno campo	151,92	277,20	734,80	1.839,78	2.851,98	4.550,63	2.423,32	3.347,85	16.177,48
Pomodoro da mensa	9,24	9,07	34,42	50,89	110,80	92,60	93,56	27,00	427,58
Pomodoro da industria	7,20	48,06	221,02	815,29	1.633,94	2.990,74	1.720,86	2.337,84	9.774,95
Altre ortive	135,48	220,07	479,36	973,60	1.107,24	1.467,29	608,90	983,01	5.974,95
In orti stabili o industriali	59,40	111,04	172,46	277,43	351,05	444,81	334,65	164,44	1.915,28
Pomodoro da mensa	0,41	4,26	5,96	8,70	6,75	30,21	33,30	-	89,59
Altre ortive	58,99	106,78	166,50	268,73	344,30	414,60	301,35	164,44	1.825,69
Protette	3,39	10,00	21,73	24,98	10,57	23,38	5,10	39,14	138,29
In serra	3,39	10,00	21,73	22,98	10,57	23,38	5,10	39,14	136,29
Pomodoro da mensa	1,68	5,92	8,72	7,80	0,07	0,79	-	7,14	32,12
Altre ortive	1,71	4,08	13,01	15,18	10,50	22,59	5,10	32,00	104,17
In tunnel, campane, ecc.	-	-	-	2,00	-	-	-	-	2,00
Fiori e piante ornamentali	4,53	6,52	21,37	21,65	15,55	5,42	7,00	-	82,04
In piena aria	2,80	3,69	21,12	19,65	1,55	5,42	7,00	-	61,23
Protetti	1,73	2,83	0,25	2,00	14,00	-	-	-	20,81
In serra	1,73	2,83	0,25	1,00	14,00	-	-	-	19,81
In tunnel, campane, ecc.	-	-	-	1,00	-	-	-	-	1,00
Piantine	1,69	3,60	9,44	4,54	11,57	1,00	-	-	31,84
Orticole	1,68	3,48	5,92	3,20	5,96	1,00	-	-	21,24
Floricole ed ornamentali	-	-	3,52	1,34	-	-	-	-	4,86
Altre piantine	0,01	0,12	-	-	5,61	-	-	-	5,74
Foraggiere avvicendate	2,25	13,33	29,52	118,21	281,77	513,17	674,48	2.063,46	3.696,19
Prati avvicendati	0,59	6,64	10,82	43,00	128,23	176,72	296,23	998,47	1.660,70
Erba medica	-	5,36	10,82	35,69	90,11	106,19	148,11	337,79	734,07
Altri prati avvicendati	0,59	1,28	-	7,31	38,12	70,53	148,12	660,68	926,63
Erbai	1,66	6,69	18,70	75,21	153,54	336,45	378,25	1.064,99	2.035,49
Granoturco in erba	-	-	-	-	-	3,17	20,00	-	23,17
Granoturco a maturazione cerosa	-	-	-	-	2,20	3,00	-	2,80	8,00
Altri erbai monofiti di cereali	-	-	-	5,65	53,41	63,24	174,81	278,96	576,07
Altri erbai	1,66	6,69	18,70	69,56	97,93	267,04	183,44	783,23	1.428,25
Sementi	5,77	15,42	11,79	-	8,50	1,18	50,00	40,31	132,97
Terreni a riposo	26,88	262,92	557,02	1.016,33	1.341,33	2.140,55	2.302,00	3.819,92	11.466,95

Tavola 3.5 - Aziende con coltivazioni legnose agrarie e relativa superficie investita per le principali coltivazioni praticate e per classe di superficie agricola utilizzata (SAU) (superficie in ettari)

	CLASSI DI SUPERFICIE AGRICOLA UTILIZZATA								
COLTIVAZIONI	Meno di 1	1 -- 2	2 -- 5	5 -- 10	10 -- 20	20 -- 50	50 -- 100	100 ed oltre	Totale
AZIENDE									
COLTIVAZIONI LEGNOSE AGRARIE	9.123	7.773	8.695	5.777	3.617	2.493	572	249	38.299
Vite	2.617	3.066	3.991	2.537	1.409	854	142	59	14.675
Olivo per la produzioe di olive	6.795	5.791	6.755	4.800	3.154	2.205	523	229	30.252
Da tavola	86	98	113	102	59	47	19	15	539
Per olio	6.724	5.724	6.697	4.753	3.138	2.189	517	228	29.970
Agrumi	279	173	215	71	39	14	6	4	801
Arancio	233	147	193	63	37	13	4	3	693
Mandarino	21	6	12	5	7	1	2	1	55
Clementina e suoi ibridi	7	1	4	1	4	2	1	-	20
Limone	135	73	95	27	20	5	3	2	360
Altri agrumi	8	3	8	3	2	-	-	-	24
Fruttiferi	692	675	747	387	278	212	66	30	3.087
Frutta fresca di origine temperata	383	336	338	192	125	84	23	13	1.494
Melo	34	26	35	28	25	16	6	4	174
Pero	29	37	35	28	17	15	6	2	169
Pesco	271	246	237	123	77	42	11	7	1.014
Nettarina (pesca noce)	9	10	20	9	7	3	2	-	60
Albicocco	38	22	26	25	18	10	3	3	145
Altra frutta	82	83	92	59	42	34	9	7	408
Frutta fresca di origine sub-tropicale	5	11	26	10	21	18	16	3	110
Actinidia (kiwi)	1	1	-	2	2	5	-	1	12
Altra frutta	4	10	26	8	19	13	16	2	98
Frutta a guscio	334	369	428	204	156	122	34	17	1.664
Mandorlo	294	308	329	153	127	107	26	14	1.358
Nocciolo	5	7	20	3	2	2	2	-	41
Castagno	26	48	78	42	15	9	3	1	222
Altra frutta	22	24	41	17	17	7	5	3	136
Vivai	6	5	19	26	9	9	3	4	81
Fruttiferi	1	-	1	2	-	2	1	-	7
Piante ornamentali	-	-	1	2	1	-	-	-	4
Altri	5	5	17	23	8	7	2	4	71
SUPERFICIE INVESTITA									
COLTIVAZIONI LEGNOSE AGRARIE	4.862,89	9.082,73	18.441,71	17.470,83	14.346,02	11.657,45	4.839,89	4.062,22	84.763,74
Vite	1.324,68	3.174,35	7.676,88	7.906,94	5.845,51	4.436,73	805,32	572,38	31.742,79
Olivo per la produzioe di olive	3.239,46	5.444,29	9.893,79	8.944,25	7.850,26	6.585,28	3.262,37	3.077,22	48.296,92
Da tavola	32,34	72,85	124,69	150,61	103,47	169,19	144,89	106,07	904,11
Per olio	3.207,12	5.371,44	9.769,10	8.793,64	7.746,79	6.416,09	3.117,48	2.971,15	47.392,81
Agrumi	66,88	55,54	127,84	58,14	44,21	53,46	11,42	68,30	485,79
Arancio	40,82	35,59	79,23	41,59	27,64	36,32	6,32	65,29	332,80
Mandarino	2,32	0,26	3,87	1,82	1,88	0,10	1,30	0,10	11,65
Clementina e suoi ibridi	1,06	0,05	2,32	0,90	0,47	1,30	0,20	-	6,30
Limone	21,72	19,38	39,48	13,36	10,84	15,74	3,60	2,91	127,03
Altri agrumi	0,96	0,26	2,94	0,47	3,38	-	-	-	8,01
Fruttiferi	226,98	399,60	711,23	503,07	575,00	536,97	733,96	328,62	4.015,43
Frutta fresca di origine temperata	144,44	224,00	336,93	257,16	267,61	196,72	249,00	168,42	1.844,28
Melo	3,16	2,86	6,15	5,32	12,68	7,25	1,37	3,90	42,69
Pero	3,67	5,07	5,54	10,36	4,74	5,26	1,67	1,20	37,51
Pesco	116,57	187,87	267,87	164,62	167,02	95,20	102,64	76,99	1.178,78
Nettarina (pesca noce)	4,25	3,95	13,18	9,72	7,00	3,62	53,09	-	94,81
Albicocco	4,94	4,10	5,91	7,74	15,40	5,44	8,84	13,00	65,37
Altra frutta	11,85	20,15	38,28	59,40	60,77	79,95	81,39	73,33	425,12
Frutta fresca di origine sub-tropicale	1,65	3,21	44,28	13,75	76,53	98,42	248,37	58,46	544,67
Actinidia (kiwi)	0,07	0,84	-	3,00	0,78	15,74	-	1,00	21,43
Altra frutta	1,58	2,37	44,28	10,75	75,75	82,68	248,37	57,46	523,24
Frutta a guscio	80,89	172,39	330,02	232,16	230,86	241,83	236,59	101,74	1.626,48
Mandorlo	70,77	145,15	270,83	165,77	194,61	221,14	108,20	55,39	1.231,86
Nocciolo	0,55	1,18	3,17	3,62	1,05	0,60	7,62	-	17,79
Castagno	3,56	14,60	40,38	49,33	19,33	9,64	0,51	4,50	141,85
Altra frutta	6,01	11,46	15,64	13,44	15,87	10,45	120,26	41,85	234,98
Vivai	1,82	3,53	21,22	55,40	22,28	43,50	26,82	15,70	190,27
Fruttiferi	0,22	-	0,30	0,81	-	23,83	0,12	-	25,28
Piante ornamentali	-	-	2,00	4,50	5,55	-	-	-	12,05
Altri	1,60	3,53	18,92	50,09	16,73	19,67	26,70	15,70	152,94

Tavola 3.6 - Aziende con superficie irrigabile per classe di superficie irrigabile, classe di superficie totale, classe di superficie agricola utilizzata (SAU) e zona altimetrica (superficie in ettari)

CLASSI DI SUPERFICIE TOTALE		CLASSI DI SUPERFICIE IRRIGABILE								Totale
CLASSI DI SAU ZONE ALTIMETRICHE	Meno di 1	1 -- 2	2 -- 5	5 -- 10	10 -- 20	20 -- 50	50--100	100 ed oltre		
AZIENDE										
CLASSI DI SUPERFICIE TOTALE										
Meno di 1 ettaro	5.712	-	-	-	-	-	-	-	5.712	
1 -- 2	671	4.636	-	-	-	-	-	-	5.307	
2 -- 3	242	404	2.207	-	-	-	-	-	2.853	
3 -- 5	203	271	2.786	-	-	-	-	-	3.260	
5 -- 10	190	231	776	3.336	-	-	-	-	4.533	
10 -- 20	84	118	388	524	1.675	-	-	-	2.789	
20 -- 30	19	28	117	164	257	500	-	-	1.085	
30 -- 50	13	22	65	124	180	521	-	-	925	
50 -- 100	10	7	25	47	68	149	228	-	534	
100 ed oltre	2	4	8	4	15	64	48	101	246	
TOTALE	7.146	5.721	6.372	4.199	2.195	1.234	276	101	27.244	
CLASSI DI SAU										
Meno di 1 ettaro	5.897	-	-	-	-	-	-	-	5.897	
1 -- 2	547	4.738	-	-	-	-	-	-	5.285	
2 -- 3	238	330	2.290	-	-	-	-	-	2.858	
3 -- 5	186	257	2.805	-	-	-	-	-	3.248	
5 -- 10	167	232	701	3.402	-	-	-	-	4.502	
10 -- 20	74	108	373	464	1.725	-	-	-	2.744	
20 -- 30	15	28	112	171	220	528	-	-	1.074	
30 -- 50	12	22	62	119	171	524	-	-	910	
50 -- 100	8	2	22	39	65	126	234	-	496	
100 ed oltre	2	4	7	4	14	56	42	101	230	
TOTALE	7.146	5.721	6.372	4.199	2.195	1.234	276	101	27.244	
ZONE ALTIMETRICHE										
Montagna	41	7	14	4	5	1	-	-	72	
Collina	818	276	389	350	214	125	27	5	2.204	
Pianura	6.287	5.438	5.969	3.845	1.976	1.108	249	96	24.968	
TOTALE	7.146	5.721	6.372	4.199	2.195	1.234	276	101	27.244	
SUPERFICIE IRRIGABILE										
CLASSI DI SUPERFICIE TOTALE										
Meno di 1 ettaro	3.172,57	-	-	-	-	-	-	-	3.172,57	
1 -- 2	375,80	6.399,19	-	-	-	-	-	-	6.774,99	
2 -- 3	110,72	580,45	5.289,71	-	-	-	-	-	5.980,88	
3 -- 5	93,37	386,03	10.046,85	-	-	-	-	-	10.526,25	
5 -- 10	89,38	312,52	2.586,33	22.840,26	-	-	-	-	25.828,49	
10 -- 20	39,12	154,85	1.267,66	3.791,95	22.581,69	-	-	-	27.835,27	
20 -- 30	8,85	37,58	384,27	1.180,53	3.827,16	11.929,76	-	-	17.368,15	
30 -- 50	5,11	29,54	207,79	834,13	2.509,56	17.851,87	-	-	21.438,00	
50 -- 100	3,76	8,55	73,24	320,82	938,55	4.953,35	14.812,05	-	21.110,32	
100 ed oltre	1,10	5,21	25,50	21,00	192,00	2.156,77	3.377,20	17.320,56	23.099,34	
TOTALE	3.899,78	7.913,92	19.881,35	28.988,69	30.048,96	36.891,75	18.189,25	17.320,56	163.134,26	
CLASSI DI SAU										
Meno di 1 ettaro	3.291,84	-	-	-	-	-	-	-	3.291,84	
1 -- 2	279,23	6.569,64	-	-	-	-	-	-	6.848,87	
2 -- 3	112,19	450,13	5.511,37	-	-	-	-	-	6.073,69	
3 -- 5	87,86	363,99	10.227,58	-	-	-	-	-	10.679,43	
5 -- 10	78,77	315,10	2.272,56	23.418,61	-	-	-	-	26.085,04	
10 -- 20	33,97	140,81	1.223,55	3.255,00	23.443,02	-	-	-	28.096,35	
20 -- 30	6,83	37,13	363,76	1.225,53	3.149,83	12.705,33	-	-	17.488,41	
30 -- 50	5,12	29,00	195,79	803,45	2.377,73	18.353,98	-	-	21.765,07	
50 -- 100	2,87	2,91	65,74	265,10	899,38	3.935,11	15.326,49	-	20.497,60	
100 ed oltre	1,10	5,21	21,00	21,00	179,00	1.897,33	2.862,76	17.320,56	22.307,96	
TOTALE	3.899,78	7.913,92	19.881,35	28.988,69	30.048,96	36.891,75	18.189,25	17.320,56	163.134,26	
ZONE ALTIMETRICHE										
Montagna	13,44	8,63	38,64	29,30	70,51	20,00	-	-	180,52	
Collina	284,42	374,11	1.224,10	2.298,19	2.847,76	3.646,68	1.677,22	610,55	12.963,03	
Pianura	3.601,92	7.531,18	18.618,61	26.661,20	27.130,69	33.225,07	16.512,03	16.710,01	149.990,71	
TOTALE	3.899,78	7.913,92	19.881,35	28.988,69	30.048,96	36.891,75	18.189,25	17.320,56	163.134,26	

Tavola 3.7 - Aziende con allevamenti e relativo numero di capi per specie di bestiame, classe di superficie totale e classe di superficie agricola utilizzata (SAU)

CLASSI DI SUPERFICIE TOTALE CLASSI DI SAU	SPECIE DI BESTIAME								
	Bovini	Bufalini	Ovini	Caprini	Equini	Suini	Allevamenti avicoli	Conigli	Struzzi
AZIENDE									
CLASSI DI SUPERFICIE TOTALE (in ettari)									
Senza superficie	2	-	3	1	1	2	2	2	-
Meno di 1 ettaro	7	-	10	8	4	4	43	18	-
1 -- 2	14	-	20	15	12	10	46	22	-
2 -- 3	16	-	21	18	8	7	32	15	-
3 -- 5	21	-	39	20	14	15	43	15	1
5 -- 10	84	2	116	69	31	56	163	67	2
10 -- 20	171	3	192	83	39	97	196	74	1
20 -- 30	135	3	143	55	24	69	135	49	-
30 -- 50	186	7	194	96	44	93	154	49	-
50 -- 100	159	13	148	87	59	51	80	27	1
100 ed oltre	81	11	69	42	36	19	23	7	-
TOTALE	876	39	955	494	272	423	917	345	5
CLASSI DI SAU (in ettari)									
Senza superficie	2	-	3	2	2	2	2	2	-
Meno di 1 ettaro	9	-	14	10	7	5	48	19	-
1 -- 2	14	-	17	15	13	12	46	26	-
2 -- 3	18	-	27	20	8	5	36	14	-
3 -- 5	27	-	46	24	13	15	49	12	1
5 -- 10	90	2	116	69	30	62	163	71	2
10 -- 20	182	3	199	85	43	101	201	77	1
20 -- 30	148	3	152	62	33	73	139	48	1
30 -- 50	176	7	188	96	44	94	149	46	-
50 -- 100	141	13	132	77	50	36	65	24	-
100 ed oltre	69	11	61	34	29	18	19	6	-
TOTALE	876	39	955	494	272	423	917	345	5
CAPI									
CLASSI DI SUPERFICIE TOTALE (in ettari)									
Senza superficie	32	-	127	185	1	502	425	5.250	-
Meno di 1 ettaro	43	-	338	148	7	9	2.928	365	-
1 -- 2	549	-	1.853	682	28	48	54.105	2.057	-
2 -- 3	301	-	1.150	690	17	22	150.937	11.072	-
3 -- 5	605	-	2.271	566	20	42	5.913	278	11
5 -- 10	1.362	52	8.131	2.677	101	215	10.125	9.626	8
10 -- 20	3.273	226	15.648	2.017	115	814	396.118	8.054	12
20 -- 30	2.953	240	9.938	1.535	73	1.638	240.024	13.441	-
30 -- 50	6.003	610	16.382	4.738	147	5.039	191.757	33.837	-
50 -- 100	6.504	1.073	19.798	6.689	418	372	5.842	3.051	2
100 ed oltre	9.867	3.170	22.350	4.283	552	670	13.205	136	-
TOTALE	31.492	5.371	97.986	24.210	1.479	9.371	1.071.379	87.167	33
CLASSI DI SAU (in ettari)									
Senza superficie	32	-	127	285	3	502	425	5.250	-
Meno di 1 ettaro	85	-	788	223	20	11	3.016	375	-
1 -- 2	595	-	1.406	612	19	52	54.251	2.173	-
2 -- 3	451	-	1.493	752	21	17	150.909	11.018	-
3 -- 5	510	-	2.313	832	28	44	6.143	226	11
5 -- 10	1.611	52	9.295	2.522	89	246	10.248	9.697	8
10 -- 20	3.641	226	15.350	1.930	125	840	396.212	17.066	12
20 -- 30	3.237	240	10.519	2.202	97	3.275	262.368	37.404	2
30 -- 50	5.898	610	16.470	4.792	165	3.433	169.260	865	-
50 -- 100	6.326	1.073	19.227	6.257	388	284	5.510	2.982	-
100 ed oltre	9.106	3.170	20.998	3.803	524	667	13.037	111	-
TOTALE	31.492	5.371	97.986	24.210	1.479	9.371	1.071.379	87.167	33

Tavola 3.8 - Aziende con bovini e relativo numero di capi per classe di capi, classe di superficie totale e classe di superficie agricola utilizzata (SAU)

CLASSI DI SUPERFICIE TOTALE CLASSI DI SAU	CLASSI DI CAPI										Totale
	1 -- 2	3 -- 5	6 -- 9	10 -- 19	20 -- 49	50 -- 99	100 -- 499	500 -- 999	1000 -- 1999	2000 ed oltre	
AZIENDE											
CLASSI DI SUPERFICIE TOTALE (in ettari)											
Senza superficie	-	-	-	1	1	-	-	-	-	-	2
Meno di 1 ettaro	2	1	2	2	-	-	-	-	-	-	7
1 -- 2	2	-	1	2	6	2	1	-	-	-	14
2 -- 3	-	3	3	4	5	1	-	-	-	-	16
3 -- 5	3	1	4	3	8	1	1	-	-	-	21
5 -- 10	11	12	11	23	25	1	1	-	-	-	84
10 -- 20	16	23	28	59	29	13	3	-	-	-	171
20 -- 30	4	22	20	38	35	14	2	-	-	-	135
30 -- 50	7	13	16	41	79	23	7	-	-	-	186
50 -- 100	4	8	9	23	71	30	14	-	-	-	159
100 ed oltre	1	1	3	2	18	19	33	4	-	-	81
TOTALE	50	84	97	198	277	104	62	4	-	-	876
CLASSI DI SAU (in ettari)											
Senza superficie	-	-	-	1	1	-	-	-	-	-	2
Meno di 1 ettaro	3	1	2	2	1	-	-	-	-	-	9
1 -- 2	1	-	1	3	5	3	1	-	-	-	14
2 -- 3	1	3	4	4	5	-	1	-	-	-	18
3 -- 5	4	2	4	5	11	1	-	-	-	-	27
5 -- 10	10	12	13	27	23	3	2	-	-	-	90
10 -- 20	15	26	28	63	34	12	4	-	-	-	182
20 -- 30	5	22	20	37	45	18	1	-	-	-	148
30 -- 50	6	12	17	35	77	21	8	-	-	-	176
50 -- 100	4	6	5	20	60	31	15	-	-	-	141
100 ed oltre	1	-	3	1	15	15	30	4	-	-	69
TOTALE	50	84	97	198	277	104	62	4	-	-	876
CAPI											
CLASSI DI SUPERFICIE TOTALE (in ettari)											
Senza superficie	-	-	-	12	20	-	-	-	-	-	32
Meno di 1 ettaro	2	3	14	24	-	-	-	-	-	-	43
1 -- 2	3	-	8	28	168	120	222	-	-	-	549
2 -- 3	-	12	23	62	129	75	-	-	-	-	301
3 -- 5	5	3	29	46	237	70	215	-	-	-	605
5 -- 10	18	51	80	287	750	59	117	-	-	-	1.362
10 -- 20	24	98	206	805	824	822	494	-	-	-	3.273
20 -- 30	7	89	145	520	983	884	325	-	-	-	2.953
30 -- 50	9	50	111	586	2.430	1.440	1.377	-	-	-	6.003
50 -- 100	6	32	67	362	2.257	1.894	1.886	-	-	-	6.504
100 ed oltre	1	3	19	26	633	1.229	5.707	2.249	-	-	9.867
TOTALE	75	341	702	2.758	8.431	6.593	10.343	2.249	-	-	31.492
CLASSI DI SAU (in ettari)											
Senza superficie	-	-	-	12	20	-	-	-	-	-	32
Meno di 1 ettaro	4	3	14	24	40	-	-	-	-	-	85
1 -- 2	1	-	8	41	128	195	222	-	-	-	595
2 -- 3	2	12	29	64	129	-	215	-	-	-	451
3 -- 5	7	8	29	76	320	70	-	-	-	-	510
5 -- 10	15	50	92	340	687	176	251	-	-	-	1.611
10 -- 20	23	109	211	862	964	759	713	-	-	-	3.641
20 -- 30	8	88	143	508	1.265	1.119	106	-	-	-	3.237
30 -- 50	8	48	120	505	2.414	1.326	1.477	-	-	-	5.898
50 -- 100	6	23	37	311	1.914	1.961	2.074	-	-	-	6.326
100 ed oltre	1	-	19	15	550	987	5.285	2.249	-	-	9.106
TOTALE	75	341	702	2.758	8.431	6.593	10.343	2.249	-	-	31.492

Tavola 3.9 - Aziende con vacche da latte e relativo numero di capi per classe di capi, classe di superficie totale e classe di superficie agricola utilizzata (SAU)

CLASSI DI SUPERFICIE TOTALE CLASSI DI SAU	CLASSI DI CAPI										Totale
	1 -- 2	3 -- 5	6 -- 9	10 -- 19	20 -- 49	50 -- 99	100 -- 499	500 -- 999	1000 -- 1999	2000 ed oltre	
AZIENDE											
CLASSI DI SUPERFICIE TOTALE (in ettari)											
Senza superficie	-	-	-	1	-	-	-	-	-	-	1
Meno di 1 ettaro	-	-	2	-	-	-	-	-	-	-	2
1 -- 2	1	-	1	2	1	-	-	-	-	-	5
2 -- 3	2	-	2	-	1	-	-	-	-	-	5
3 -- 5	2	-	1	1	1	1	-	-	-	-	6
5 -- 10	4	11	4	10	9	1	-	-	-	-	39
10 -- 20	16	20	13	16	13	2	1	-	-	-	81
20 -- 30	3	16	12	16	14	-	-	-	-	-	61
30 -- 50	5	3	11	28	15	2	1	-	-	-	65
50 -- 100	2	5	7	15	14	2	2	-	-	-	47
100 ed oltre	-	2	-	5	7	4	5	-	-	-	23
TOTALE	35	57	53	94	75	12	9	-	-	-	335
CLASSI DI SAU (in ettari)											
Senza superficie	-	-	-	1	-	-	-	-	-	-	1
Meno di 1 ettaro	-	-	2	-	-	-	-	-	-	-	2
1 -- 2	1	-	2	2	1	-	-	-	-	-	6
2 -- 3	2	-	1	-	1	1	-	-	-	-	5
3 -- 5	2	2	1	1	1	-	-	-	-	-	7
5 -- 10	4	11	5	11	10	1	-	-	-	-	42
10 -- 20	16	21	13	16	14	2	1	-	-	-	83
20 -- 30	4	14	15	18	13	-	-	-	-	-	64
30 -- 50	4	3	9	27	16	2	1	-	-	-	62
50 -- 100	2	5	5	13	13	2	2	-	-	-	42
100 ed oltre	-	1	-	5	6	4	5	-	-	-	21
TOTALE	35	57	53	94	75	12	9	-	-	-	335
CAPI											
CLASSI DI SUPERFICIE TOTALE (in ettari)											
Senza superficie	-	-	-	10	-	-	-	-	-	-	10
Meno di 1 ettaro	-	-	15	-	-	-	-	-	-	-	15
1 -- 2	1	-	8	28	40	-	-	-	-	-	77
2 -- 3	4	-	17	-	30	-	-	-	-	-	51
3 -- 5	2	-	8	12	30	80	-	-	-	-	132
5 -- 10	7	45	29	131	205	80	-	-	-	-	497
10 -- 20	28	83	97	215	408	100	100	-	-	-	1.031
20 -- 30	6	69	85	202	441	-	-	-	-	-	803
30 -- 50	8	12	72	329	461	132	192	-	-	-	1.206
50 -- 100	2	19	52	227	422	129	280	-	-	-	1.131
100 ed oltre	-	9	-	73	198	271	789	-	-	-	1.340
TOTALE	58	237	383	1.227	2.235	792	1.361	-	-	-	6.293
CLASSI DI SAU (in ettari)											
Senza superficie	-	-	-	10	-	-	-	-	-	-	10
Meno di 1 ettaro	-	-	15	-	-	-	-	-	-	-	15
1 -- 2	1	-	17	28	40	-	-	-	-	-	86
2 -- 3	4	-	8	-	30	80	-	-	-	-	122
3 -- 5	2	8	8	12	30	-	-	-	-	-	60
5 -- 10	7	45	38	146	249	80	-	-	-	-	565
10 -- 20	28	89	95	213	408	100	100	-	-	-	1.033
20 -- 30	8	58	104	226	417	-	-	-	-	-	813
30 -- 50	6	12	62	324	484	132	192	-	-	-	1.212
50 -- 100	2	20	36	195	399	129	280	-	-	-	1.061
100 ed oltre	-	5	-	73	178	271	789	-	-	-	1.316
TOTALE	58	237	383	1.227	2.235	792	1.361	-	-	-	6.293

Tavola 3.10 - Aziende con suini e relativo numero di capi per classe di capi, classe di superficie totale e classe di superficie agricola utilizzata (SAU)

CLASSI DI SUPERFICIE TOTALE CLASSI DI SAU	CLASSI DI CAPI									Totale
	1 -- 2	3 -- 5	6 -- 9	10 -- 19	20 -- 49	50 -- 99	100 -- 499	500 -- 999	1000 ed oltre	
AZIENDE										
CLASSI DI SUPERFICIE TOTALE (in ettari)										
Senza superficie	1	-	-	-	-	-	-	1	-	2
Meno di 1 ettaro	3	1	-	-	-	-	-	-	-	4
1 -- 2	4	2	3	1	-	-	-	-	-	10
2 -- 3	4	2	1	-	-	-	-	-	-	7
3 -- 5	11	3	1	-	-	-	-	-	-	15
5 -- 10	39	9	3	3	2	-	-	-	-	56
10 -- 20	69	17	4	2	3	-	2	-	-	97
20 -- 30	52	10	2	3	1	-	-	-	1	69
30 -- 50	66	12	3	4	3	1	1	-	3	93
50 -- 100	20	12	5	11	2	1	-	-	-	51
100 ed oltre	2	4	1	4	4	3	1	-	-	19
TOTALE	271	72	23	28	15	5	4	1	4	423
CLASSI DI SAU (in ettari)										
Senza superficie	1	-	-	-	-	-	-	1	-	2
Meno di 1 ettaro	4	1	-	-	-	-	-	-	-	5
1 -- 2	5	3	3	1	-	-	-	-	-	12
2 -- 3	3	1	1	-	-	-	-	-	-	5
3 -- 5	10	4	1	-	-	-	-	-	-	15
5 -- 10	43	9	4	3	3	-	-	-	-	62
10 -- 20	71	18	4	3	3	-	2	-	-	101
20 -- 30	55	10	3	3	-	-	-	-	2	73
30 -- 50	64	12	4	7	3	1	1	-	2	94
50 -- 100	13	11	2	7	2	1	-	-	-	36
100 ed oltre	2	3	1	4	4	3	1	-	-	18
TOTALE	271	72	23	28	15	5	4	1	4	423
CAPI										
CLASSI DI SUPERFICIE TOTALE (in ettari)										
Senza superficie	2	-	-	-	-	-	-	500	-	502
Meno di 1 ettaro	4	5	-	-	-	-	-	-	-	9
1 -- 2	6	7	25	10	-	-	-	-	-	48
2 -- 3	7	8	7	-	-	-	-	-	-	22
3 -- 5	18	15	9	-	-	-	-	-	-	42
5 -- 10	57	33	19	46	60	-	-	-	-	215
10 -- 20	103	60	27	27	85	-	512	-	-	814
20 -- 30	80	37	12	40	26	-	-	-	1.443	1.638
30 -- 50	90	40	22	53	98	81	113	-	4.542	5.039
50 -- 100	33	41	36	152	45	65	-	-	-	372
100 ed oltre	4	14	6	54	107	185	300	-	-	670
TOTALE	404	260	163	382	421	331	925	500	5.985	9.371
CLASSI DI SAU (in ettari)										
Senza superficie	2	-	-	-	-	-	-	500	-	502
Meno di 1 ettaro	6	5	-	-	-	-	-	-	-	11
1 -- 2	7	10	25	10	-	-	-	-	-	52
2 -- 3	5	5	7	-	-	-	-	-	-	17
3 -- 5	17	18	9	-	-	-	-	-	-	44
5 -- 10	62	33	25	46	80	-	-	-	-	246
10 -- 20	108	65	27	37	91	-	512	-	-	840
20 -- 30	82	35	19	40	-	-	-	-	3.099	3.275
30 -- 50	90	40	30	95	98	81	113	-	2.886	3.433
50 -- 100	21	38	15	100	45	65	-	-	-	284
100 ed oltre	4	11	6	54	107	185	300	-	-	667
TOTALE	404	260	163	382	421	331	925	500	5.985	9.371

Tavola 3.11 - Aziende con ovini e relativo numero di capi per classe di capi, classe di superficie totale e classe di superficie agricola utilizzata (SAU)

CLASSI DI SUPERFICIE TOTALE				CLASSI DI CAPI							Totale
CLASSI DI SAU	1 -- 2	3 -- 9	10 -- 19	20 -- 49	50 -- 99	100 -- 499	500 -- 999	1000 -- 2999	3000 -- 4999	5000 ed oltre	
AZIENDE											
CLASSI DI SUPERFICIE TOTALE (in ettari)											
Senza superficie	-	1	-	1	-	1	-	-	-	-	3
Meno di 1 ettaro	1	3	2	2	1	1	-	-	-	-	10
1 -- 2	-	3	4	4	3	6	-	-	-	-	20
2 -- 3	1	5	4	4	3	4	-	-	-	-	21
3 -- 5	2	6	6	9	9	7	-	-	-	-	39
5 -- 10	3	20	22	37	12	21	-	1	-	-	116
10 -- 20	9	31	44	37	27	38	5	1	-	-	192
20 -- 30	2	20	36	33	17	32	3	-	-	-	143
30 -- 50	2	21	41	52	23	50	5	-	-	-	194
50 -- 100	-	6	26	24	26	58	8	-	-	-	148
100 ed oltre	-	2	3	5	14	34	4	6	1	-	69
TOTALE	20	118	188	208	135	252	25	8	1	-	955
CLASSE DI SAU (in ettari)											
Senza superficie	-	1	-	1	-	1	-	-	-	-	3
Meno di 1 ettaro	1	4	3	3	1	2	-	-	-	-	14
1 -- 2	-	3	3	3	3	5	-	-	-	-	17
2 -- 3	1	6	4	7	4	5	-	-	-	-	27
3 -- 5	3	8	8	12	8	7	-	-	-	-	46
5 -- 10	2	18	22	35	14	23	1	1	-	-	116
10 -- 20	10	31	48	40	26	39	4	1	-	-	199
20 -- 30	1	21	36	38	19	34	3	-	-	-	152
30 -- 50	2	21	40	43	26	51	5	-	-	-	188
50 -- 100	-	3	21	22	22	56	8	-	-	-	132
100 ed oltre	-	2	3	4	12	29	4	6	1	-	61
TOTALE	20	118	188	208	135	252	25	8	1	-	955
CAPI											
CLASSI DI SUPERFICIE TOTALE (in ettari)											
Senza superficie	-	7	-	20	-	100	-	-	-	-	127
Meno di 1 ettaro	2	15	21	50	50	200	-	-	-	-	338
1 -- 2	-	14	52	107	225	1.455	-	-	-	-	1.853
2 -- 3	2	23	54	103	248	720	-	-	-	-	1.150
3 -- 5	4	24	69	268	580	1.326	-	-	-	-	2.271
5 -- 10	5	108	271	994	868	4.865	-	1.020	-	-	8.131
10 -- 20	17	174	568	1.083	1.815	7.691	3.150	1.150	-	-	15.648
20 -- 30	4	98	461	973	1.157	5.525	1.720	-	-	-	9.938
30 -- 50	4	117	479	1.527	1.452	9.895	2.908	-	-	-	16.382
50 -- 100	-	32	345	710	1.703	11.903	5.105	-	-	-	19.798
100 ed oltre	-	14	42	145	954	8.569	2.376	6.750	3.500	-	22.350
TOTALE	38	626	2.362	5.980	9.052	52.249	15.259	8.920	3.500	-	97.986
CLASSE DI SAU (in ettari)											
Senza superficie	-	7	-	20	-	100	-	-	-	-	127
Meno di 1 ettaro	2	18	35	83	50	600	-	-	-	-	788
1 -- 2	-	14	38	74	225	1.055	-	-	-	-	1.406
2 -- 3	2	26	54	210	341	860	-	-	-	-	1.493
3 -- 5	6	41	90	323	487	1.366	-	-	-	-	2.313
5 -- 10	3	97	271	931	968	5.155	850	1.020	-	-	9.295
10 -- 20	19	172	625	1.195	1.785	8.104	2.300	1.150	-	-	15.350
20 -- 30	2	103	445	1.152	1.288	5.809	1.720	-	-	-	10.519
30 -- 50	4	116	469	1.215	1.710	10.048	2.908	-	-	-	16.470
50 -- 100	-	18	293	669	1.354	11.788	5.105	-	-	-	19.227
100 ed oltre	-	14	42	108	844	7.364	2.376	6.750	3.500	-	20.998
TOTALE	38	626	2.362	5.980	9.052	52.249	15.259	8.920	3.500	-	97.986

Tavola 3.12 - Aziende con polli da carne e relativo numero di capi per classe di capi, classe di superficie totale e classe di superficie agricola utilizzata (SAU)

CLASSI DI SUPERFICIE TOTALE CLASSI DI SAU	CLASSI DI CAPI									Totale
	Meno di 50	50 -- 100	100 -- 500	500 -- 1000	1000 -- 5000	5000 -- 10000	10000 -- 25000	25000 -- 50000	50000 ed oltre	
AZIENDE										
CLASSI DI SUPERFICIE TOTALE (in ettari)										
Senza superficie	1	-	1	-	-	-	-	-	-	2
Meno di 1 ettaro	13	2	-	-	-	-	-	-	-	15
1 -- 2	27	-	-	-	-	-	-	-	1	28
2 -- 3	15	-	-	-	-	-	-	-	-	15
3 -- 5	26	-	-	-	-	-	-	-	-	26
5 -- 10	84	7	1	-	1	-	-	-	-	93
10 -- 20	107	8	-	-	-	-	3	3	2	123
20 -- 30	69	6	1	-	-	-	1	-	1	78
30 -- 50	87	8	1	-	-	-	3	-	1	100
50 -- 100	41	6	-	-	1	-	-	-	-	48
100 ed oltre	12	3	-	-	-	-	-	-	-	15
TOTALE	482	40	4	-	2	-	7	3	5	543
CLASSI DI SAU (in ettari)										
Senza superficie	1	-	1	-	-	-	-	-	-	2
Meno di 1 ettaro	16	2	-	-	-	-	-	-	-	18
1 -- 2	26	-	-	-	-	-	-	-	1	27
2 -- 3	20	-	-	-	-	-	-	-	-	20
3 -- 5	26	1	1	-	-	-	-	-	-	28
5 -- 10	85	7	-	-	1	-	-	-	-	93
10 -- 20	111	7	-	-	-	-	3	3	2	126
20 -- 30	69	6	2	-	-	-	2	-	1	80
30 -- 50	85	8	-	-	-	-	2	-	1	96
50 -- 100	34	7	-	-	1	-	-	-	-	42
100 ed oltre	9	2	-	-	-	-	-	-	-	11
TOTALE	482	40	4	-	2	-	7	3	5	543
CAPI										
CLASSI DI SUPERFICIE TOTALE (in ettari)										
Senza superficie	5	-	200	-	-	-	-	-	-	205
Meno di 1 ettaro	176	100	-	-	-	-	-	-	-	276
1 -- 2	354	-	-	-	-	-	-	-	50.000	50.354
2 -- 3	174	-	-	-	-	-	-	-	-	174
3 -- 5	282	-	-	-	-	-	-	-	-	282
5 -- 10	1.115	400	100	-	2.000	-	-	-	-	3.615
10 -- 20	1.575	410	-	-	-	-	55.000	83.250	250.000	390.235
20 -- 30	971	300	150	-	-	-	13.000	-	220.000	234.421
30 -- 50	1.421	420	100	-	-	-	66.000	-	120.000	187.941
50 -- 100	679	330	-	-	1.700	-	-	-	-	2.709
100 ed oltre	217	190	-	-	-	-	-	-	-	407
TOTALE	6.969	2.150	550	-	3.700	-	134.000	83.250	640.000	870.619
CLASSI DI SAU (in ettari)										
Senza superficie	5	-	200	-	-	-	-	-	-	205
Meno di 1 ettaro	209	100	-	-	-	-	-	-	-	309
1 -- 2	351	-	-	-	-	-	-	-	50.000	50.351
2 -- 3	249	-	-	-	-	-	-	-	-	249
3 -- 5	272	50	100	-	-	-	-	-	-	422
5 -- 10	1.225	400	-	-	2.000	-	-	-	-	3.625
10 -- 20	1.530	360	-	-	-	-	55.000	83.250	250.000	390.140
20 -- 30	983	300	250	-	-	-	35.000	-	220.000	256.533
30 -- 50	1.447	420	-	-	-	-	44.000	-	120.000	165.867
50 -- 100	536	380	-	-	1.700	-	-	-	-	2.616
100 ed oltre	162	140	-	-	-	-	-	-	-	302
TOTALE	6.969	2.150	550	-	3.700	-	134.000	83.250	640.000	870.619

Tavola 3.13 - Aziende con galline da uova e relativo numero di capi per classe di capi, classe di superficie totale e classe di superficie agricola utilizzata (SAU)

CLASSI DI SUPERFICIE TOTALE CLASSI DI SAU	CLASSI DI CAPI										Totale
	Meno di 50	50 -- 100	100 -- 500	500 -- 1000	1000 -- 3000	3000 -- 5000	5000 -- 10000	10000 -- 25000	25000 -- 50000	50000 ed oltre	
AZIENDE											
CLASSI DI SUPERFICIE TOTALE (in ettari)											
Senza superficie	1	-	1	-	-	-	-	-	-	-	2
Meno di 1 ettaro	39	1	-	-	1	-	-	-	-	-	41
1 -- 2	39	1	1	-	-	1	-	-	-	-	42
2 -- 3	28	2	1	-	-	-	-	-	-	-	31
3 -- 5	39	-	-	-	-	-	1	-	-	-	40
5 -- 10	141	8	2	-	1	-	-	-	-	-	152
10 -- 20	159	9	-	-	1	-	-	-	-	-	169
20 -- 30	117	2	-	-	1	-	-	-	-	-	120
30 -- 50	126	10	3	-	-	-	-	-	-	-	139
50 -- 100	60	8	2	1	-	-	-	-	-	-	71
100 ed oltre	14	5	-	-	-	1	1	-	-	-	21
TOTALE	763	46	10	1	4	2	2	-	-	-	828
CLASSI DI SAU (in ettari)											
Senza superficie	1	-	1	-	-	-	-	-	-	-	2
Meno di 1 ettaro	44	1	-	-	1	-	-	-	-	-	46
1 -- 2	37	2	2	-	-	1	-	-	-	-	42
2 -- 3	32	1	-	-	-	-	-	-	-	-	33
3 -- 5	47	-	-	-	-	-	1	-	-	-	48
5 -- 10	138	8	2	-	1	-	-	-	-	-	149
10 -- 20	166	9	-	-	1	-	-	-	-	-	176
20 -- 30	116	4	1	-	1	-	-	-	-	-	122
30 -- 50	122	9	2	-	-	-	-	-	-	-	133
50 -- 100	49	7	2	1	-	-	-	-	-	-	59
100 ed oltre	11	5	-	-	-	1	1	-	-	-	18
TOTALE	763	46	10	1	4	2	2	-	-	-	828
CAPI											
CLASSI DI SUPERFICIE TOTALE (in ettari)											
Senza superficie	20	-	200	-	-	-	-	-	-	-	220
Meno di 1 ettaro	536	50	-	-	2.000	-	-	-	-	-	2.586
1 -- 2	489	70	100	-	-	3.000	-	-	-	-	3.659
2 -- 3	476	100	100	-	-	-	-	-	-	-	676
3 -- 5	557	-	-	-	-	-	5.000	-	-	-	5.557
5 -- 10	2.272	420	300	-	2.500	-	-	-	-	-	5.492
10 -- 20	2.825	492	-	-	2.000	-	-	-	-	-	5.317
20 -- 30	2.009	100	-	-	1.000	-	-	-	-	-	3.109
30 -- 50	2.344	550	450	-	-	-	-	-	-	-	3.344
50 -- 100	1.113	423	200	600	-	-	-	-	-	-	2.336
100 ed oltre	315	250	-	-	-	4.000	8.000	-	-	-	12.565
TOTALE	12.956	2.455	1.350	600	7.500	7.000	13.000	-	-	-	44.861
CLASSI DI SAU (in ettari)											
Senza superficie	20	-	200	-	-	-	-	-	-	-	220
Meno di 1 ettaro	587	50	-	-	2.000	-	-	-	-	-	2.637
1 -- 2	472	120	200	-	-	3.000	-	-	-	-	3.792
2 -- 3	517	50	-	-	-	-	-	-	-	-	567
3 -- 5	666	-	-	-	-	-	5.000	-	-	-	5.666
5 -- 10	2.351	420	300	-	2.500	-	-	-	-	-	5.571
10 -- 20	2.867	492	-	-	2.000	-	-	-	-	-	5.359
20 -- 30	2.014	200	200	-	1.000	-	-	-	-	-	3.414
30 -- 50	2.261	500	250	-	-	-	-	-	-	-	3.011
50 -- 100	946	373	200	600	-	-	-	-	-	-	2.119
100 ed oltre	255	250	-	-	-	4.000	8.000	-	-	-	12.505
TOTALE	12.956	2.455	1.350	600	7.500	7.000	13.000	-	-	-	44.861

Tavola 3.14 - Aziende che utilizzano mezzi meccanici aziendali ed extraziendali per titolo di possesso dei mezzi meccanici, tipo di mezzo utilizzato e zona altimetrica

MEZZI MECCANICI	Totale aziende	DI PROPRIETÀ SOLO DELL'AZIENDA			In comproprietà	Forniti da terzi
		Aziende	NUMERO MEZZI			
			Totale	Di età inferiore a 10 anni		
TOTALE						
TOTALE	51.561	28.610	-	-	2.527	37.379
Trattrici	45.865	22.317	31.247	6.145	1.541	24.011
Di potenza inferiore a 40 Kw	12.493	7.214	7.670	1.142	429	5.157
Da 40 Kw a meno di 60 Kw	21.784	10.692	12.011	2.128	754	10.902
Da 60 Kw a meno di 100 Kw	15.230	7.879	9.309	2.257	506	7.257
Di 100 Kw e oltre	3.607	1.983	2.257	618	148	1.598
Motocoltivatori, motozappe, motofresatrici e motofalciatrici	20.708	14.634	15.823	2.843	725	5.869
Mietitrebbiatrici	24.971	1.593	1.702	145	316	23.286
Macchine per la raccolta completamente automatizzata di:						
Pomodoro da industria	825	184	193	62	32	632
Patata	20	15	15	1	-	5
Barbabietola da zucchero	1.383	98	104	20	12	1.288
Altri prodotti	450	171	188	74	5	279
Apparecchi meccanici distribuzione dei prodotti fitoiatrici	26.437	12.122	12.556	1.809	911	14.019
Macchine per la fertilizzazione	26.693	11.699	12.067	1.465	889	14.611
Altri mezzi meccanici	6.238	3.414	-	-	196	2.818
MONTAGNA						
TOTALE	1.808	856	-	-	47	1.709
Trattrici	1.738	587	865	117	20	1.174
Di potenza inferiore a 40 Kw	143	106	109	13	3	37
Da 40 Kw a meno di 60 Kw	608	271	296	22	5	334
Da 60 Kw a meno di 100 Kw	1.074	319	395	63	10	754
Di 100 Kw e oltre	155	56	65	19	3	98
Motocoltivatori, motozappe, motofresatrici e motofalciatrici	778	550	604	79	14	224
Mietitrebbiatrici	1.645	40	45	-	1	1.606
Macchine per la raccolta completamente automatizzata di:						
Pomodoro da industria	9	2	2	1	-	7
Patata	-	-	-	-	-	-
Barbabietola da zucchero	-	-	-	-	-	-
Altri prodotti	3	-	-	-	-	3
Apparecchi meccanici distribuzione dei prodotti fitoiatrici	1.324	341	343	21	24	963
Macchine per la fertilizzazione	1.579	415	482	14	23	1.149
Altri mezzi meccanici	499	169	-	-	4	330
COLLINA						
TOTALE	16.813	7.996	-	-	689	13.448
Trattrici	14.995	5.997	8.764	1.490	409	9.127
Di potenza inferiore a 40 Kw	3.027	1.378	1.468	180	92	1.614
Da 40 Kw a meno di 60 Kw	6.937	2.732	3.133	405	176	4.166
Da 60 Kw a meno di 100 Kw	5.894	2.713	3.205	664	179	3.143
Di 100 Kw e oltre	1.382	858	958	241	48	513
Motocoltivatori, motozappe, motofresatrici e motofalciatrici	4.955	3.439	3.740	925	156	1.487
Mietitrebbiatrici	9.675	620	664	76	99	9.019
Macchine per la raccolta completamente automatizzata di:						
Pomodoro da industria	159	44	44	12	4	114
Patata	-	-	-	-	-	-
Barbabietola da zucchero	117	4	4	-	-	114
Altri prodotti	153	77	85	34	3	76
Apparecchi meccanici distribuzione dei prodotti fitoiatrici	6.161	2.378	2.421	212	218	3.658
Macchine per la fertilizzazione	7.646	2.780	2.811	231	247	4.729
Altri mezzi meccanici	652	301	-	-	22	330
PIANURA						
TOTALE	32.940	19.758	-	-	1.791	22.222
Trattrici	29.132	15.733	21.618	4.538	1.112	13.710
Di potenza inferiore a 40 Kw	9.323	5.730	6.093	949	334	3.506
Da 40 Kw a meno di 60 Kw	14.239	7.689	8.582	1.701	573	6.402
Da 60 Kw a meno di 100 Kw	8.262	4.847	5.709	1.530	317	3.360
Di 100 Kw e oltre	2.070	1.069	1.234	358	97	987
Motocoltivatori, motozappe, motofresatrici e motofalciatrici	14.975	10.645	11.479	1.839	555	4.158
Mietitrebbiatrici	13.651	933	993	69	216	12.661
Macchine per la raccolta completamente automatizzata di:						
Pomodoro da industria	657	138	147	49	28	511
Patata	20	15	15	1	-	5
Barbabietola da zucchero	1.266	94	100	20	12	1.174
Altri prodotti	294	94	103	40	2	200
Apparecchi meccanici distribuzione dei prodotti fitoiatrici	18.952	9.403	9.792	1.576	669	9.398
Macchine per la fertilizzazione	17.468	8.504	8.774	1.220	619	8.733
Altri mezzi meccanici	5.087	2.944	-	-	170	2.158

Tavola 3.15 - Aziende e relativo numero di giornate di lavoro aziendale, per classe di giornate di lavoro, classe di superficie totale e classe di superficie agricola utilizzata (SAU)

CLASSI DI SUPERFICIE TOTALE		CLASSI DI GIORNATE DI LAVORO								Totale
CLASSI DI SAU	Meno di 50	50 -- 100	100 -- 200	200 -- 300	300 -- 500	500 -- 1000	1000 -- 2500	2500 ed oltre		
AZIENDE										
CLASSI DI SUPERFICIE TOTALE (in ettari)										
Senza superficie	1	-	-	2	4	-	2	-	9	
Meno di 1 ettaro	9.306	1.411	184	26	17	3	-	-	10.947	
1 -- 2	5.509	3.554	1.198	95	62	13	2	-	10.433	
2 -- 3	2.814	1.134	1.684	170	74	10	2	1	5.889	
3 -- 5	3.258	933	1.569	843	241	28	6	-	6.878	
5 -- 10	4.159	1.422	1.457	1.006	1.234	249	8	1	9.536	
10 -- 20	1.701	1.228	1.180	560	902	565	41	-	6.177	
20 -- 30	374	344	568	301	434	293	59	1	2.374	
30 -- 50	254	130	465	298	463	316	101	3	2.030	
50 -- 100	90	42	140	171	316	233	100	14	1.106	
100 ed oltre	54	15	27	38	106	139	79	31	489	
TOTALE	27.520	10.213	8.472	3.510	3.853	1.849	400	51	55.868	
CLASSI DI SAU (in ettari)										
Senza superficie	1	1	1	2	4	-	2	1	12	
Meno di 1 ettaro	9.735	1.518	206	28	23	5	2	-	11.517	
1 -- 2	5.494	3.628	1.277	106	61	15	2	1	10.584	
2 -- 3	2.761	1.118	1.736	183	76	11	2	-	5.887	
3 -- 5	3.209	861	1.529	889	261	27	5	-	6.781	
5 -- 10	4.037	1.413	1.430	972	1.254	264	9	1	9.380	
10 -- 20	1.585	1.200	1.156	562	901	578	45	1	6.028	
20 -- 30	340	312	558	295	443	292	62	-	2.302	
30 -- 50	234	116	439	290	445	302	107	3	1.936	
50 -- 100	82	37	115	151	297	229	90	14	1.015	
100 ed oltre	42	9	25	32	88	126	74	30	426	
TOTALE	27.520	10.213	8.472	3.510	3.853	1.849	400	51	55.868	
GIORNATE DI LAVORO AZIENDALE										
CLASSI DI SUPERFICIE TOTALE (in ettari)										
Senza superficie	18	-	-	500	1.550	-	2.420	-	4.488	
Meno di 1 ettaro	195.928	84.821	23.031	6.065	5.927	1.827	-	-	317.599	
1 -- 2	102.348	242.786	145.159	21.458	21.574	7.164	3.760	-	544.249	
2 -- 3	47.961	79.457	226.194	38.848	25.830	6.174	3.090	2.649	430.203	
3 -- 5	59.278	63.161	228.984	194.828	82.754	17.177	9.805	-	655.987	
5 -- 10	86.679	92.118	202.205	240.974	451.781	148.832	11.655	3.820	1.238.064	
10 -- 20	38.021	81.428	162.526	132.107	334.827	373.819	51.906	-	1.174.634	
20 -- 30	7.641	24.794	78.088	70.757	156.523	197.425	74.121	15.380	624.729	
30 -- 50	4.821	8.794	65.756	69.324	169.789	215.054	136.839	18.624	689.001	
50 -- 100	1.492	2.775	20.585	40.576	116.961	158.072	143.018	46.194	529.673	
100 ed oltre	750	963	3.872	9.256	40.970	98.329	111.956	163.762	429.858	
TOTALE	544.937	681.097	1.156.400	824.693	1.408.486	1.223.873	548.570	250.429	6.638.485	
CLASSI DI SAU (in ettari)										
Senza superficie	18	90	103	500	1.550	-	2.420	11.471	16.152	
Meno di 1 ettaro	204.806	91.405	25.655	6.465	7.984	3.247	3.872	-	343.434	
1 -- 2	101.717	248.031	155.437	24.056	21.385	8.289	3.140	2.649	564.704	
2 -- 3	47.171	78.712	233.918	41.758	26.203	7.116	3.881	-	438.759	
3 -- 5	58.335	58.313	223.816	206.323	89.616	16.308	7.541	-	660.252	
5 -- 10	84.558	91.485	197.901	232.503	460.353	157.414	13.112	3.820	1.241.146	
10 -- 20	35.143	79.963	159.856	132.734	333.368	383.931	55.272	15.380	1.195.647	
20 -- 30	6.918	22.327	76.553	68.935	160.539	196.368	78.251	-	609.891	
30 -- 50	4.386	7.791	62.882	67.503	163.205	206.091	147.151	18.624	677.633	
50 -- 100	1.312	2.415	16.661	36.174	109.679	154.949	128.405	46.194	495.789	
100 ed oltre	573	565	3.618	7.742	34.604	90.160	105.525	152.291	395.078	
TOTALE	544.937	681.097	1.156.400	824.693	1.408.486	1.223.873	548.570	250.429	6.638.485	

Tavola 3.16 - Aziende per categoria di manodopera familiare, classe di superficie totale, classe di superficie agricola utilizzata (SAU) e sesso

		FAMILIARI E PARENTI DEL CONDUTTORE					
CLASSI DI SUPERFICIE TOTALE CLASSI DI SAU	Conduttore	CONIUGE		ALTRI FAMILIARI DEL CONDUTTORE		Parenti del conduttore	Totale
		Totale	Di cui che lavora in azienda	Totale	Di cui che lavorano in azienda		
TOTALE							
CLASSI DI SUPERFICIE TOTALE (in ettari)							
Senza superficie	9	6	4	4	2	2	9
Meno di 1 ettaro	10.931	6.427	3.213	3.800	1.197	696	10.931
1 -- 2	10.405	6.470	3.205	4.125	1.539	759	10.405
2 -- 3	5.869	3.599	1.838	2.355	933	461	5.869
3 -- 5	6.859	4.360	2.258	3.018	1.220	548	6.859
5 -- 10	9.512	5.858	3.129	4.070	1.770	706	9.512
10 -- 20	6.155	3.887	2.279	2.766	1.296	502	6.155
20 -- 30	2.361	1.543	969	1.146	579	182	2.361
30 -- 50	2.009	1.326	856	992	526	158	2.009
50 -- 100	1.078	693	424	554	305	99	1.078
100 ed oltre	424	230	117	203	118	43	424
TOTALE	55.612	34.399	18.292	23.033	9.485	4.156	55.612
CLASSI DI SAU (in ettari)							
Senza superficie	10	7	5	5	2	2	10
Meno di 1 ettaro	11.500	6.764	3.377	4.024	1.261	744	11.500
1 -- 2	10.548	6.556	3.269	4.173	1.581	801	10.548
2 -- 3	5.868	3.614	1.859	2.381	950	466	5.868
3 -- 5	6.763	4.255	2.196	2.967	1.197	533	6.763
5 -- 10	9.355	5.790	3.089	4.023	1.766	680	9.355
10 -- 20	5.999	3.809	2.245	2.699	1.270	478	5.999
20 -- 30	2.291	1.504	957	1.131	574	171	2.291
30 -- 50	1.919	1.260	799	937	493	156	1.919
50 -- 100	987	638	393	509	282	89	987
100 ed oltre	372	202	103	184	109	36	372
TOTALE	55.612	34.399	18.292	23.033	9.485	4.156	55.612
MASCHI							
CLASSI DI SUPERFICIE TOTALE (in ettari)							
Senza superficie	7	2	2	4	2	2	9
Meno di 1 ettaro	7.083	2.070	1.607	2.928	1.045	630	9.674
1 -- 2	7.093	1.820	1.375	3.218	1.349	678	9.349
2 -- 3	4.022	973	732	1.793	803	403	5.217
3 -- 5	4.785	1.117	824	2.361	1.053	486	6.183
5 -- 10	6.691	1.463	1.095	3.249	1.558	623	8.555
10 -- 20	4.484	901	665	2.212	1.136	457	5.636
20 -- 30	1.809	293	217	919	510	158	2.186
30 -- 50	1.595	215	163	813	480	148	1.885
50 -- 100	853	112	83	457	280	92	1.000
100 ed oltre	312	40	25	160	103	35	369
TOTALE	38.734	9.006	6.788	18.114	8.319	3.712	50.063
CLASSI DI SAU (in ettari)							
Senza superficie	8	2	2	5	2	2	10
Meno di 1 ettaro	7.467	2.173	1.684	3.092	1.096	672	10.180
1 -- 2	7.192	1.824	1.378	3.262	1.386	706	9.472
2 -- 3	4.016	985	748	1.814	819	409	5.225
3 -- 5	4.735	1.077	790	2.320	1.029	470	6.088
5 -- 10	6.593	1.448	1.079	3.219	1.559	608	8.431
10 -- 20	4.380	875	645	2.158	1.116	439	5.499
20 -- 30	1.744	293	221	909	507	148	2.116
30 -- 50	1.537	193	144	770	450	147	1.799
50 -- 100	792	100	75	420	260	82	920
100 ed oltre	270	36	22	145	95	29	323
TOTALE	38.734	9.006	6.788	18.114	8.319	3.712	50.063

Tavola 3.16 segue - Aziende per categoria di manodopera familiare, classe di superficie totale, classe di superficie agricola utilizzata (SAU) e sesso

		FAMILIARI E PARENTI DEL CONDUTTORE					
CLASSI DI SUPERFICIE TOTALE CLASSI DI SAU	Conduttore	CONIUGE		ALTRI FAMILIARI DEL CONDUTTORE		Parenti del conduttore	Totale
		Totale	Di cui che lavora in azienda	Totale	Di cui che lavorano in azienda		
FEMMINE							
CLASSI DI SUPERFICIE TOTALE (in ettari)							
Senza superficie	2	4	2	3	1	1	6
Meno di 1 ettaro	3.848	4.357	1.606	2.179	268	144	8.450
1 -- 2	3.312	4.650	1.830	2.341	368	165	8.186
2 -- 3	1.847	2.626	1.106	1.368	246	126	4.609
3 -- 5	2.074	3.243	1.434	1.717	319	146	5.476
5 -- 10	2.821	4.395	2.034	2.288	470	186	7.441
10 -- 20	1.671	2.986	1.614	1.468	333	117	4.815
20 -- 30	552	1.250	752	648	160	48	1.873
30 -- 50	414	1.111	693	543	122	43	1.574
50 -- 100	225	581	341	296	72	20	835
100 ed oltre	112	190	92	109	27	14	313
TOTALE	16.878	25.393	11.504	12.960	2.386	1.010	43.578
CLASSI DI SAU (in ettari)							
Senza superficie	2	5	3	3	1	1	7
Meno di 1 ettaro	4.033	4.591	1.693	2.316	289	155	8.885
1 -- 2	3.356	4.732	1.891	2.364	386	195	8.318
2 -- 3	1.852	2.629	1.111	1.381	247	123	4.618
3 -- 5	2.028	3.178	1.406	1.697	318	145	5.366
5 -- 10	2.762	4.342	2.010	2.242	458	168	7.321
10 -- 20	1.619	2.934	1.600	1.433	327	108	4.706
20 -- 30	547	1.211	736	644	158	43	1.824
30 -- 50	382	1.067	655	518	116	42	1.497
50 -- 100	195	538	318	264	61	18	759
100 ed oltre	102	166	81	98	25	12	277
TOTALE	16.878	25.393	11.504	12.960	2.386	1.010	43.578

Tavola 3.17 - Aziende per categoria di altra manodopera aziendale, classe di superficie totale, classe di superficie agricola utilizzata (SAU) e sesso

	ALTRA MANODOPERA AZIENDALE				
CLASSI DI SUPERFICIE TOTALE CLASSI DI SAU	DIRIGENTI E IMPIEGATI		OPERAI ED ASSIMILATI		Totale
	A tempo indeterminato	A tempo determinato	A tempo indeterminato	A tempo determinato	
TOTALE					
CLASSI DI SUPERFICIE TOTALE (in ettari)					
Senza superficie	1	-	-	2	3
Meno di 1 ettaro	8	377	14	3.789	4.183
1 -- 2	15	249	12	3.593	3.864
2 -- 3	12	167	14	1.917	2.099
3 -- 5	15	166	17	2.274	2.461
5 -- 10	18	262	31	2.969	3.265
10 -- 20	16	230	34	1.910	2.166
20 -- 30	9	96	18	749	859
30 -- 50	7	90	27	693	794
50 -- 100	21	88	44	514	620
100 ed oltre	40	54	74	298	372
TOTALE	162	1.779	285	18.708	20.686
CLASSI DI SAU (in ettari)					
Senza superficie	2	-	1	4	5
Meno di 1 ettaro	12	398	17	3.978	4.397
1 -- 2	20	249	15	3.605	3.879
2 -- 3	10	163	11	1.940	2.116
3 -- 5	11	168	19	2.237	2.425
5 -- 10	19	258	33	2.929	3.222
10 -- 20	21	228	34	1.870	2.127
20 -- 30	5	92	23	727	829
30 -- 50	5	88	21	674	773
50 -- 100	21	86	44	484	587
100 ed oltre	36	49	67	260	326
TOTALE	162	1.779	285	18.708	20.686
MASCHI					
CLASSI DI SUPERFICIE TOTALE (in ettari)					
Senza superficie	-	-	-	2	2
Meno di 1 ettaro	8	364	12	3.737	4.117
1 -- 2	15	242	12	3.555	3.819
2 -- 3	12	158	14	1.890	2.064
3 -- 5	15	160	16	2.232	2.412
5 -- 10	17	254	30	2.927	3.214
10 -- 20	14	216	30	1.881	2.120
20 -- 30	7	88	14	723	820
30 -- 50	7	84	23	674	766
50 -- 100	20	87	43	507	612
100 ed oltre	38	51	74	295	367
TOTALE	153	1.704	268	18.423	20.313
CLASSI DI SAU (in ettari)					
Senza superficie	1	-	1	4	4
Meno di 1 ettaro	12	383	15	3.924	4.327
1 -- 2	20	241	15	3.560	3.826
2 -- 3	10	156	11	1.906	2.076
3 -- 5	11	163	17	2.203	2.384
5 -- 10	18	248	31	2.890	3.171
10 -- 20	17	216	32	1.841	2.084
20 -- 30	5	84	18	704	793
30 -- 50	5	82	18	655	746
50 -- 100	20	84	43	478	579
100 ed oltre	34	47	67	258	323
TOTALE	153	1.704	268	18.423	20.313

Tavola 3.17 segue - Aziende per categoria di altra manodopera aziendale, classe di superficie totale, classe di superficie agricola utilizzata (SAU) e sesso

	ALTRA MANODOPERA AZIENDALE				
CLASSI DI SUPERFICIE TOTALE CLASSI DI SAU	DIRIGENTI E IMPIEGATI		OPERAI ED ASSIMILATI		Totale
	A tempo indeterminato	A tempo determinato	A tempo indeterminato	A tempo determinato	
FEMMINE					
CLASSI DI SUPERFICIE TOTALE (in ettari)					
Senza superficie	1	-	-	-	1
Meno di 1 ettaro	-	20	2	153	175
1 -- 2	-	19	-	136	155
2 -- 3	1	22	1	97	120
3 -- 5	1	18	2	163	183
5 -- 10	1	30	2	245	278
10 -- 20	2	42	8	249	297
20 -- 30	2	20	4	122	147
30 -- 50	-	20	6	141	166
50 -- 100	1	18	5	104	125
100 ed oltre	4	20	1	76	99
TOTALE	13	229	31	1.486	1.746
CLASSI DI SAU (in ettari)					
Senza superficie	1	-	-	1	2
Meno di 1 ettaro	-	23	3	161	187
1 -- 2	1	21	1	145	167
2 -- 3	1	18	-	126	144
3 -- 5	-	19	2	161	182
5 -- 10	1	31	3	236	271
10 -- 20	4	42	6	243	290
20 -- 30	-	21	5	116	142
30 -- 50	-	17	5	140	161
50 -- 100	1	18	5	91	112
100 ed oltre	4	19	1	66	88
TOTALE	13	229	31	1.486	1.746

Tavola 3.18 - Aziende interessate al contoterzismo e relativo numero di giornate di lavoro secondo l'utilizzazione dei mezzi meccanici per classe di superficie totale e classe di superficie agricola utilizzata (SAU)

CLASSI DI SUPERFICIE TOTALE CLASSI DI SAU	AZIENDE CHE UTILIZZANO MEZZI MECCANICI						
	IN ALTRE AZIENDE AGRICOLE			IN AZIENDA E FORNITI DA			
	Totale	Di proprietà solo dell'azienda	In comproprietà	Totale	Altre aziende agricole	Organismi associativi	Imprese di esercizio e noleggio
AZIENDE							
CLASSI DI SUPERFICIE TOTALE (in ettari)							
Senza superficie	-	-	-	-	-	-	-
Meno di 1 ettaro	143	134	9	7.201	4.355	329	2.539
1 -- 2	177	170	7	6.716	4.273	300	2.175
2 -- 3	95	90	5	3.763	2.378	186	1.237
3 -- 5	138	125	13	4.486	2.824	204	1.522
5 -- 10	178	162	16	6.768	4.236	283	2.382
10 -- 20	160	146	17	4.500	2.719	209	1.663
20 -- 30	102	93	9	1.764	1.030	84	686
30 -- 50	81	81	-	1.332	799	64	489
50 -- 100	67	62	5	610	358	48	221
100 ed oltre	20	19	1	239	112	19	112
TOTALE	1.161	1.082	82	37.379	23.084	1.726	13.026
CLASSI DI SAU (in ettari)							
Senza superficie	-	-	-	-	-	-	-
Meno di 1 ettaro	144	135	9	7.545	4.578	348	2.641
1 -- 2	185	178	7	6.817	4.357	313	2.181
2 -- 3	92	86	6	3.758	2.373	174	1.251
3 -- 5	137	124	13	4.456	2.802	205	1.516
5 -- 10	181	164	17	6.686	4.163	284	2.369
10 -- 20	157	145	15	4.410	2.669	198	1.635
20 -- 30	103	94	9	1.698	991	80	660
30 -- 50	83	83	-	1.247	734	63	470
50 -- 100	59	54	5	555	324	45	202
100 ed oltre	20	19	1	207	93	16	101
TOTALE	1.161	1.082	82	37.379	23.084	1.726	13.026
GIORNATE DI LAVORO EFFETTUATE							
CLASSI DI SUPERFICIE TOTALE (in ettari)							
Senza superficie	-	-	-	-	-	-	-
Meno di 1 ettaro	4.340	4.208	132	21.764	11.948	1.805	8.011
1 -- 2	4.304	4.195	109	26.174	15.763	1.747	8.664
2 -- 3	2.416	2.344	72	17.381	10.574	1.090	5.717
3 -- 5	2.970	2.777	193	22.093	13.485	1.216	7.392
5 -- 10	4.797	4.525	272	41.820	26.269	1.814	13.737
10 -- 20	4.438	4.201	237	33.660	21.820	1.359	10.481
20 -- 30	3.204	3.010	194	14.095	8.833	534	4.728
30 -- 50	2.543	2.543	-	12.611	7.756	478	4.377
50 -- 100	2.987	2.801	186	8.772	5.104	306	3.362
100 ed oltre	1.160	1.140	20	5.794	2.858	171	2.765
TOTALE	33.159	31.744	1.415	204.164	124.410	10.520	69.234
CLASSI DI SAU (in ettari)							
Senza superficie	-	-	-	-	-	-	-
Meno di 1 ettaro	4.370	4.238	132	22.927	12.607	1.932	8.388
1 -- 2	4.465	4.356	109	26.725	16.189	1.849	8.687
2 -- 3	2.339	2.257	82	17.409	10.636	1.023	5.750
3 -- 5	2.919	2.706	213	22.331	13.668	1.213	7.450
5 -- 10	4.970	4.688	282	42.086	26.527	1.849	13.710
10 -- 20	4.321	4.124	197	33.257	21.363	1.263	10.631
20 -- 30	3.179	2.985	194	13.810	8.696	526	4.588
30 -- 50	3.033	3.033	-	12.089	7.336	480	4.273
50 -- 100	2.403	2.217	186	8.747	4.865	274	3.608
100 ed oltre	1.160	1.140	20	4.783	2.523	111	2.149
TOTALE	33.159	31.744	1.415	204.164	124.410	10.520	69.234

Capitolo 4 – Dati comunali

Tavola 4.1 - Aziende per forma di conduzione, comune e zona altimetrica

COMUNI ZONE ALTIMETRICHE	CONDUZIONE DIRETTA DEL COLTIVATORE				Conduzione con salariati	Conduzione a colonia parziaria appoderata	Altra forma di conduzione	Totale generale
	Con solo manodopera familiare	Con manodopera familiare prevalente	Con manodopera extrafamiliare prevalente	Totale				
Accadia	707	1	3	711	1	-	-	712
Alberona	209	24	9	242	2	-	1	245
Anzano di Puglia	212	1	1	214	1	-	-	215
Apricena	573	80	50	703	183	-	-	886
Ascoli Satriano	1.186	95	36	1.317	270	-	-	1.587
Biccari	743	23	13	779	6	-	-	785
Bovino	747	27	10	784	-	-	-	784
Cagnano Varano	397	186	41	624	16	-	-	640
Candela	232	31	14	277	214	-	-	491
Carapelle	271	32	13	316	2	-	-	318
Carlantino	214	5	4	223	-	-	-	223
Carpino	416	194	107	717	20	-	-	737
Casalnuovo Monterotaro	250	7	4	261	44	-	-	305
Casalvecchio di Puglia	237	116	39	392	247	-	-	639
Castelluccio dei Sauri	156	177	60	393	3	-	-	396
Castelluccio Valmaggiore	225	17	14	256	34	-	-	290
Castelnuovo della Daunia	320	43	30	393	66	-	-	459
Celenza Valfortore	264	8	2	274	8	-	-	282
Celle di San Vito	17	-	-	17	32	-	-	49
Cerignola	1.922	3.112	1.275	6.309	485	-	-	6.794
Chieuti	311	14	8	333	4	-	-	337
Deliceto	629	68	35	732	145	1	-	878
Faeto	59	-	-	59	22	-	-	81
Foggia	3.303	266	148	3.717	64	-	1	3.782
Ischitella	578	145	85	808	40	-	3	851
Isole Tremiti	1	-	-	1	-	-	-	1
Lesina	194	158	71	423	269	-	-	692
Lucera	1.599	194	72	1.865	257	-	-	2.122
Manfredonia	711	154	40	905	316	-	-	1.221
Margherita di Savoia	816	76	71	963	5	-	-	968
Mattinata	378	368	283	1.029	7	-	-	1.036
Monteleone di Puglia	270	3	1	274	2	-	-	276
Monte Sant'Angelo	330	335	107	772	10	-	-	782
Motta Montecorvino	206	-	-	206	1	-	-	207
Ordona	82	-	2	84	126	-	-	210
Orsara di Puglia	318	5	3	326	218	1	-	545
Orta Nova	624	545	111	1.280	385	-	-	1.665
Panni	216	2	9	227	1	-	-	228
Peschici	177	72	119	368	5	-	-	373
Pietramontecorvino	294	29	12	335	127	-	-	462
Poggio Imperiale	214	64	16	294	286	-	-	580
Rignano Garganico	291	39	25	355	3	-	-	358
Rocchetta Sant'Antonio	200	11	3	214	79	-	-	293
Rodi Garganico	319	83	71	473	1	-	1	475
Roseto Valfortore	119	50	8	177	1	-	-	178
San Ferdinando di Puglia	1.114	550	212	1.876	149	-	-	2.025
San Giovanni Rotondo	1.756	352	53	2.161	140	-	1	2.302
San Marco in Lamis	562	13	14	589	6	-	-	595
San Marco la Catola	244	6	2	252	2	-	-	254
Sannicandro Garganico	679	39	15	733	54	-	-	787
San Paolo di Civitate	658	146	39	843	80	-	-	923
San Severo	1.649	2.425	1.019	5.093	242	-	-	5.335
Sant'Agata di Puglia	997	405	283	1.685	242	-	1	1.928
Serracapriola	515	162	42	719	154	1	-	874
Stornara	518	60	35	613	12	-	-	625
Stornarella	464	38	13	515	3	-	-	518
Torremaggiore	1.591	715	296	2.602	30	1	-	2.633
Trinitapoli	1.201	727	204	2.132	80	-	-	2.212
Troia	952	38	15	1.005	320	1	-	1.326
Vico del Gargano	613	184	247	1.044	152	-	-	1.196
Vieste	595	95	97	787	106	1	-	894
Volturara Appula	213	-	1	214	3	1	-	218
Volturino	482	24	17	523	-	-	-	523
Zapponeta	355	21	27	403	18	-	-	421
TOTALE	36.695	12.860	5.656	55.211	5.801	7	8	61.027

Tavola 4.1 - Aziende per forma di conduzione, comune e zona altimetrica

COMUNI ZONE ALTIMETRICHE	CONDUZIONE DIRETTA DEL COLTIVATORE				Conduzione con salariati	Conduzione a colonia parziaria appoderata	Altra forma di conduzione	Totale generale
	Con solo manodopera familiare	Con manodopera familiare prevalente	Con manodopera extrafamiliare prevalente	Totale				
ZONE ALTIMETRICHE								
Montagna	1.918	62	25	2.005	278	1	-	2.284
Collina	14.460	3.182	1.837	19.479	1.999	3	7	21.488
Pianura	20.317	9.616	3.794	33.727	3.524	3	1	37.255
TOTALE	36.695	12.860	5.656	55.211	5.801	7	8	61.027

Tavola 4.2 - Superficie totale per forma di conduzione delle aziende, comune e zona altimetrica (superficie in ettari)

COMUNI ZONE ALTIMETRICHE	CONDUZIONE DIRETTA DEL COLTIVATORE				Conduzione con salariati	Conduzione a colonia parziaria appoderata	Altra forma di conduzione	Totale generale
	Con solo manodopera familiare	Con manodopera familiare prevalente	Con manodopera extrafamiliare prevalente	Totale				
Accadia	2.371,11	57,92	24,40	2.453,43	932,75	-	-	3.386,18
Alberona	2.630,61	892,38	42,79	3.565,78	661,02	-	0,10	4.226,90
Anzano di Puglia	1.003,98	53,53	2,16	1.059,67	51,68	-	-	1.111,35
Apricena	7.575,19	1.759,38	1.684,08	11.018,65	2.435,45	-	-	13.454,10
Ascoli Satriano	19.566,88	4.034,74	2.380,09	25.981,71	4.030,86	-	-	30.012,57
Biccari	6.376,01	910,99	363,42	7.650,42	923,89	-	-	8.574,31
Bovino	4.402,11	1.306,91	244,54	5.953,56	-	-	-	5.953,56
Cagnano Varano	2.582,05	1.485,95	1.106,28	5.174,28	2.719,95	-	-	7.894,23
Candela	4.187,93	1.068,29	378,40	5.634,62	2.359,45	-	-	7.994,07
Carapelle	1.164,34	252,60	362,97	1.779,91	3,80	-	-	1.783,71
Carlantino	1.607,87	196,08	168,06	1.972,01	-	-	-	1.972,01
Carpino	2.628,99	2.066,78	764,67	5.460,44	611,10	-	-	6.071,54
Casalnuovo Monterotaro	3.268,12	304,86	81,39	3.654,37	325,22	-	-	3.979,59
Casalvecchio di Puglia	2.410,71	1.554,16	337,68	4.302,55	945,55	-	-	5.248,10
Castelluccio dei Sauri	1.339,99	1.921,63	1.177,67	4.439,29	158,96	-	-	4.598,25
Castelluccio Valmaggiore	1.569,99	164,97	80,28	1.815,24	463,99	-	-	2.279,23
Castelnuovo della Daunia	2.739,08	1.416,59	1.144,51	5.300,18	573,71	-	-	5.873,89
Celenza Valfortore	2.715,81	610,45	53,29	3.379,55	525,80	-	-	3.905,35
Celle di San Vito	421,86	-	-	421,86	667,92	-	-	1.089,78
Cerignola	8.243,98	19.145,36	13.761,20	41.150,54	9.126,99	-	-	50.277,53
Chieuti	3.035,32	500,63	336,72	3.872,67	977,72	-	-	4.850,39
Deliceto	3.601,48	1.691,56	362,89	5.655,93	1.649,68	1,36	-	7.306,97
Faeto	1.275,87	-	-	1.275,87	367,26	-	-	1.643,13
Foggia	28.311,95	5.893,85	7.335,23	41.541,03	6.346,43	-	6,85	47.894,31
Ischitella	1.384,37	733,17	773,54	2.891,08	337,46	-	5,90	3.234,44
Isole Tremiti	3,50	-	-	3,50	-	-	-	3,50
Lesina	1.719,57	2.097,33	1.958,39	5.775,29	1.295,23	-	-	7.070,52
Lucera	14.529,51	5.424,12	3.179,46	23.133,09	4.556,52	-	-	27.689,61
Manfredonia	8.664,31	5.136,68	1.732,75	15.533,74	7.868,84	-	-	23.402,58
Margherita di Savoia	860,49	98,14	100,97	1.059,60	143,39	-	-	1.202,99
Mattinata	2.602,28	1.613,76	1.773,28	5.989,32	60,90	-	-	6.050,22
Monteleone di Puglia	2.510,75	107,48	39,07	2.657,30	186,96	-	-	2.844,26
Monte Sant'Angelo	3.531,42	3.758,53	1.312,33	8.602,28	16.676,17	-	-	25.278,45
Motta Montecorvino	1.243,33	-	-	1.243,33	135,54	-	-	1.378,87
Ordona	498,12	-	80,71	578,83	1.350,47	-	-	1.929,30
Orsara di Puglia	3.249,17	81,79	163,90	3.494,86	1.208,54	2,14	-	4.705,54
Orta Nova	2.248,73	2.844,97	1.809,18	6.902,88	2.431,82	-	-	9.334,70
Panni	1.464,19	43,00	80,30	1.587,49	3,00	-	-	1.590,49
Peschici	585,80	264,76	616,99	1.467,55	397,90	-	-	1.865,45
Pietramontecorvino	2.911,89	514,08	739,71	4.165,68	1.174,45	-	-	5.340,13
Poggio Imperiale	1.134,53	1.128,97	270,41	2.533,91	1.279,41	-	-	3.813,32
Rignano Garganico	2.465,58	1.719,67	2.066,93	6.252,18	872,93	-	-	7.125,11
Rocchetta Sant'Antonio	4.346,28	422,58	134,10	4.902,96	1.177,91	-	-	6.080,87
Rodi Garganico	304,93	163,56	254,68	723,17	33,50	-	0,34	757,01
Roseto Valfortore	1.562,58	998,27	192,54	2.753,39	646,00	-	-	3.399,39
San Ferdinando di Puglia	1.228,23	827,03	493,52	2.548,78	850,80	-	-	3.399,58
San Giovanni Rotondo	8.449,48	4.908,40	1.211,30	14.569,18	5.821,16	-	0,75	20.391,09
San Marco in Lamis	8.575,00	1.255,71	666,02	10.496,73	2.951,70	-	-	13.448,43
San Marco la Catola	1.790,66	155,24	4,15	1.950,05	400,23	-	-	2.350,28
Sannicandro Garganico	5.526,08	788,88	230,95	6.545,91	3.974,93	-	-	10.520,84
San Paolo di Civitate	2.998,65	1.683,31	608,98	5.290,94	346,16	-	-	5.637,10
San Severo	2.898,59	13.174,57	9.493,43	25.566,59	4.654,63	-	-	30.221,22
Sant'Agata di Puglia	5.117,58	2.478,97	1.981,89	9.578,44	1.711,15	-	1,80	11.291,39
Serracapriola	5.718,30	3.677,00	985,83	10.381,13	2.630,36	6,97	-	13.018,46
Stornara	1.852,81	615,04	323,68	2.791,53	173,58	-	-	2.965,11
Stornarella	2.581,02	604,46	296,12	3.481,60	14,71	-	-	3.496,31
Torremaggiore	9.265,78	6.383,45	3.071,31	18.720,54	476,47	1,25	-	19.198,26
Trinitapoli	2.427,31	2.290,53	1.347,26	6.065,10	649,78	-	-	6.714,88
Troia	10.239,90	1.173,84	1.755,85	13.169,59	2.056,74	23,75	-	15.250,08
Vico del Gargano	1.235,39	871,38	898,59	3.005,36	1.753,86	-	-	4.759,22
Vieste	1.476,74	964,48	616,99	3.058,21	8.133,19	7,50	-	11.198,90
Volturara Appula	2.483,93	-	11,76	2.495,69	550,35	38,00	-	3.084,04
Volturino	3.824,71	962,82	305,42	5.092,95	-	-	-	5.092,95
Zapponeta	1.693,28	256,44	340,93	2.290,65	428,50	-	-	2.719,15
TOTALE	252.236,00	117.512,02	74.115,94	443.863,96	116.274,42	80,97	15,74	560.235,09

Tavola 4.2 - Superficie totale per forma di conduzione delle aziende, comune e zona altimetrica *(superficie in ettari)*

COMUNI ZONE ALTIMETRICHE	CONDUZIONE DIRETTA DEL COLTIVATORE				Conduzione con salariati	Conduzione a colonia parziaria appoderata	Altra forma di conduzione	Totale generale
	Con solo manodopera familiare	Con manodopera familiare prevalente	Con manodopera extrafamiliare prevalente	Totale				
ZONE ALTIMETRICHE								
Montagna	13.859,51	1.341,99	502,37	15.703,87	4.064,11	2,14	-	19.770,12
Collina	113.957,00	40.413,45	22.053,64	176.424,09	58.137,58	46,86	8,89	234.617,42
Pianura	124.419,49	75.756,58	51.559,93	251.736,00	54.072,73	31,97	6,85	305.847,55
TOTALE	252.236,00	117.512,02	74.115,94	443.863,96	116.274,42	80,97	15,74	560.235,09

Tavola 4.3 - Superficie agricola utilizzata (SAU) per forma di conduzione delle aziende, comune e zona altimetrica
(superficie in ettari)

COMUNI ZONE ALTIMETRICHE	CONDUZIONE DIRETTA DEL COLTIVATORE				Conduzione con salariati	Conduzione a colonia parziaria appoderata	Altra forma di conduzione	Totale generale
	Con solo manodopera familiare	Con manodopera familiare prevalente	Con manodopera extrafamiliare prevalente	Totale				
Accadia	2.176,80	57,79	23,22	2.257,81	480,01	-	-	2.737,82
Alberona	2.494,24	861,17	40,08	3.395,49	100,17	-	0,10	3.495,76
Anzano di Puglia	932,00	52,03	1,86	985,89	27,14	-	-	1.013,03
Apricena	7.499,03	1.702,92	1.598,71	10.800,66	2.102,56	-	-	12.903,22
Ascoli Satriano	19.030,84	3.917,65	2.308,93	25.257,42	3.942,66	-	-	29.200,08
Biccari	6.128,08	875,07	328,43	7.331,58	588,09	-	-	7.919,67
Bovino	4.023,26	1.051,45	219,94	5.294,65	-	-	-	5.294,65
Cagnano Varano	1.944,45	1.277,80	823,79	4.046,04	2.689,17	-	-	6.735,21
Candela	4.035,41	1.021,61	372,39	5.429,41	2.266,66	-	-	7.696,07
Carapelle	1.146,67	236,80	356,90	1.740,37	3,80	-	-	1.744,17
Carlantino	1.347,93	145,26	154,74	1.647,93	-	-	-	1.647,93
Carpino	2.584,34	2.021,91	741,53	5.347,78	446,21	-	-	5.793,99
Casalnuovo Monterotaro	2.944,70	254,78	71,95	3.271,43	260,64	-	-	3.532,07
Casalvecchio di Puglia	2.385,83	1.525,08	333,58	4.244,49	932,26	-	-	5.176,75
Castelluccio dei Sauri	1.325,13	1.879,30	1.134,02	4.338,45	158,09	-	-	4.496,54
Castelluccio Valmaggiore	1.452,51	157,54	78,25	1.688,30	239,86	-	-	1.928,16
Castelnuovo della Daunia	2.622,27	1.334,00	1.030,92	4.987,19	557,77	-	-	5.544,96
Celenza Valfortore	2.210,89	498,93	40,70	2.750,52	229,23	-	-	2.979,75
Celle di San Vito	398,65	-	-	398,65	382,84	-	-	781,49
Cerignola	8.109,89	18.823,31	13.560,20	40.493,40	8.652,96	-	-	49.146,36
Chieuti	2.820,56	474,17	336,52	3.631,25	741,32	-	-	4.372,57
Deliceto	3.437,44	1.605,54	356,13	5.399,11	1.203,39	0,43	-	6.602,93
Faeto	1.181,36	-	-	1.181,36	167,17	-	-	1.348,53
Foggia	27.317,79	5.731,66	7.148,77	40.198,22	6.071,65	-	4,70	46.274,57
Ischitella	1.182,36	697,02	643,25	2.522,63	330,76	-	4,97	2.858,36
Isole Tremiti	3,45	-	-	3,45	-	-	-	3,45
Lesina	1.613,87	2.019,21	1.846,78	5.479,86	1.254,13	-	-	6.733,99
Lucera	14.321,11	5.335,70	3.125,26	22.782,07	4.463,20	-	-	27.245,27
Manfredonia	8.386,58	5.037,99	1.688,13	15.112,70	6.764,89	-	-	21.877,59
Margherita di Savoia	820,34	96,90	99,74	1.016,98	138,17	-	-	1.155,15
Mattinata	1.727,19	1.095,04	1.228,99	4.051,22	35,75	-	-	4.086,97
Monteleone di Puglia	2.350,31	98,83	38,07	2.487,21	91,04	-	-	2.578,25
Monte Sant'Angelo	2.874,29	2.728,23	834,77	6.437,29	2.383,92	-	-	8.821,21
Motta Montecorvino	1.140,92	-	-	1.140,92	-	-	-	1.140,92
Ordona	479,51	-	78,70	558,21	1.329,56	-	-	1.887,77
Orsara di Puglia	2.955,78	78,59	161,29	3.195,66	905,00	2,14	-	4.102,80
Orta Nova	2.162,10	2.733,20	1.746,27	6.641,57	2.361,50	-	-	9.003,07
Panni	1.131,82	41,50	66,47	1.239,79	1,50	-	-	1.241,29
Peschici	458,07	191,78	456,38	1.106,23	11,18	-	-	1.117,41
Pietramontecorvino	2.810,31	502,46	688,40	4.001,17	551,92	-	-	4.553,09
Poggio Imperiale	1.115,62	1.104,04	268,04	2.487,70	1.243,46	-	-	3.731,16
Rignano Garganico	2.350,10	1.564,60	1.915,23	5.829,93	750,54	-	-	6.580,47
Rocchetta Sant'Antonio	3.910,49	413,94	122,59	4.447,02	870,82	-	-	5.317,84
Rodi Garganico	251,64	146,72	216,27	614,63	32,50	-	0,32	647,45
Roseto Valfortore	1.356,07	870,48	158,89	2.385,44	165,00	-	-	2.550,44
San Ferdinando di Puglia	1.215,97	808,04	473,25	2.497,26	821,38	-	-	3.318,64
San Giovanni Rotondo	8.096,21	4.806,14	1.126,96	14.029,31	4.325,26	-	0,65	18.355,22
San Marco in Lamis	7.969,43	1.215,08	636,60	9.821,11	2.169,80	-	-	11.990,91
San Marco la Catola	1.554,42	107,31	4,15	1.665,88	11,93	-	-	1.677,81
Sannicandro Garganico	5.184,40	694,29	221,17	6.099,86	2.203,98	-	-	8.303,84
San Paolo di Civitate	2.883,39	1.541,68	607,54	5.032,61	343,83	-	-	5.376,44
San Severo	2.842,71	12.727,33	9.059,96	24.630,00	4.487,30	-	-	29.117,30
Sant'Agata di Puglia	4.932,04	2.397,29	1.902,07	9.231,40	1.294,26	-	1,49	10.527,15
Serracapriola	5.498,83	3.488,53	938,98	9.926,34	2.130,14	6,97	-	12.063,45
Stornara	1.815,98	597,43	311,23	2.724,64	156,67	-	-	2.881,31
Stornarella	2.551,46	589,35	286,25	3.427,06	14,71	-	-	3.441,77
Torremaggiore	9.177,11	6.301,35	3.031,10	18.509,56	471,78	1,25	-	18.982,59
Trinitapoli	2.388,38	2.259,99	1.302,58	5.950,95	625,91	-	-	6.576,86
Troia	10.010,79	1.142,93	1.703,69	12.857,41	2.013,47	23,75	-	14.894,63
Vico del Gargano	1.034,49	740,24	711,76	2.486,49	808,80	-	-	3.295,29
Vieste	1.251,98	713,29	544,17	2.509,44	2.151,12	1,93	-	4.662,49
Volturara Appula	2.158,74	-	6,89	2.165,63	37,85	28,00	-	2.231,48
Volturino	3.665,14	935,82	288,13	4.889,09	-	-	-	4.889,09
Zapponeta	1.654,82	251,02	332,05	2.237,89	419,42	-	-	2.657,31
TOTALE	238.838,29	111.579,11	69.933,61	420.351,01	80.416,10	64,47	12,23	500.843,81

Tavola 4.3 - Superficie agricola utilizzata (SAU) per forma di conduzione delle aziende, comune e zona altimetrica
(superficie in ettari)

COMUNI ZONE ALTIMETRICHE	CONDUZIONE DIRETTA DEL COLTIVATORE				Conduzione con salariati	Conduzione a colonia parziaria appoderata	Altra forma di conduzione	Totale generale
	Con solo manodopera familiare	Con manodopera familiare prevalente	Con manodopera extrafamiliare prevalente	Totale				
ZONE ALTIMETRICHE								
Montagna	12.482,79	1.199,22	449,80	14.131,81	2.219,70	2,14	-	16.353,65
Collina	105.335,14	36.682,05	19.361,99	161.379,18	29.380,61	30,36	7,53	190.797,68
Pianura	121.020,36	73.697,84	50.121,82	244.840,02	48.815,79	31,97	4,70	293.692,48
TOTALE	238.838,29	111.579,11	69.933,61	420.351,01	80.416,10	64,47	12,23	500.843,81

Tavola 4.4 - Aziende per titolo di possesso dei terreni, comune e zona altimetrica

COMUNI ZONE ALTIMETRICHE	TITOLO DI POSSESSO DEI TERRENI							Totale
	Proprietà	Affitto	Uso gratuito	Parte in proprietà e parte in affitto	Parte in proprietà e parte in uso gratuito	Parte in affitto e parte in uso gratuito	Parte in proprietà, parte in affitto e parte in uso gratuito	
Accadia	615	12	16	46	15	1	7	712
Alberona	145	6	17	43	9	10	15	245
Anzano di Puglia	209	-	1	2	3	-	-	215
Apricena	685	31	33	34	94	1	6	884
Ascoli Satriano	1.201	144	42	124	52	8	16	1.587
Biccari	560	7	20	61	120	1	16	785
Bovino	640	6	21	32	73	2	10	784
Cagnano Varano	562	7	16	20	32	-	3	640
Candela	304	60	10	76	28	4	9	491
Carapelle	304	2	4	5	3	-	-	318
Carlantino	183	4	5	12	18	-	1	223
Carpino	508	38	23	65	78	3	22	737
Casalnuovo Monterotaro	105	3	19	15	142	2	19	305
Casalvecchio di Puglia	370	3	41	33	175	2	15	639
Castelluccio dei Sauri	366	2	1	20	6	-	1	396
Castelluccio Valmaggiore	167	3	20	12	64	3	21	290
Castelnuovo della Daunia	427	2	6	11	11	-	2	459
Celenza Valfortore	141	9	14	36	67	1	14	282
Celle di San Vito	34	-	1	5	3	1	5	49
Cerignola	6.469	38	112	44	122	4	5	6.794
Chieuti	147	4	95	6	77	-	8	337
Deliceto	809	3	5	33	28	-	-	878
Faeto	41	-	7	11	15	2	5	81
Foggia	3.447	59	54	87	125	1	9	3.782
Ischitella	777	6	17	22	23	1	5	851
Isole Tremiti	-	1	-	-	-	-	-	1
Lesina	479	13	126	17	47	4	6	692
Lucera	1.820	30	32	112	100	3	25	2.122
Manfredonia	976	26	44	60	90	3	22	1.221
Margherita di Savoia	925	9	5	12	16	-	1	968
Mattinata	845	12	37	9	128	2	3	1.036
Monteleone di Puglia	225	3	5	33	9	-	1	276
Monte Sant'Angelo	642	13	20	28	72	3	4	782
Motta Montecorvino	203	-	-	1	2	-	1	207
Ordona	197	2	2	4	4	-	1	210
Orsara di Puglia	158	6	55	60	206	6	53	544
Orta Nova	1.552	16	27	32	34	1	2	1.664
Panni	187	2	4	7	25	-	3	228
Peschici	286	5	14	7	58	1	-	371
Pietramontecorvino	440	-	2	14	5	-	1	462
Poggio Imperiale	489	20	13	8	47	1	2	580
Rignano Garganico	315	2	9	21	10	1	-	358
Rocchetta Sant'Antonio	189	15	10	45	20	4	10	293
Rodi Garganico	462	-	8	4	1	-	-	475
Roseto Valfortore	91	3	8	39	17	3	17	178
San Ferdinando di Puglia	1.920	3	16	-	86	-	-	2.025
San Giovanni Rotondo	2.232	12	12	30	15	-	1	2.302
San Marco in Lamis	524	18	10	36	6	1	-	595
San Marco la Catola	185	11	10	40	-	2	6	254
Sannicandro Garganico	641	32	36	24	43	5	5	786
San Paolo di Civitate	744	19	54	31	64	2	8	922
San Severo	5.153	32	6	120	20	-	4	5.335
Sant'Agata di Puglia	1.830	19	8	52	15	-	4	1.928
Serracapriola	765	5	13	25	52	-	14	874
Stornara	578	5	22	5	15	-	-	625
Stornarella	420	4	24	21	45	2	2	518
Torremaggiore	2.300	12	66	57	186	3	8	2.632
Trinitapoli	2.069	24	29	24	62	-	4	2.212
Troia	1.057	12	25	64	141	3	24	1.326
Vico del Gargano	1.117	14	10	37	15	3	-	1.196
Vieste	773	14	36	11	55	1	4	894
Volturara Appula	156	5	12	17	23	-	5	218
Volturino	326	3	22	27	125	1	19	523
Zapponeta	242	17	42	42	39	15	24	421
TOTALE	52.729	888	1.474	2.031	3.281	117	498	61.018

Tavola 4.4 - Aziende per titolo di possesso dei terreni, comune e zona altimetrica

COMUNI ZONE ALTIMETRICHE	TITOLO DI POSSESSO DEI TERRENI							Totale
	Proprietà	Affitto	Uso gratuito	Parte in proprietà e parte in affitto	Parte in proprietà e parte in uso gratuito	Parte in affitto e parte in uso gratuito	Parte in proprietà, parte in affitto e parte in uso gratuito	
ZONE ALTIMETRICHE								
Montagna	1.560	26	97	203	293	13	91	2.283
Collina	17.790	446	497	994	1.476	56	227	21.486
Pianura	33.379	416	880	834	1.512	48	180	37.249
TOTALE	52.729	888	1.474	2.031	3.281	117	498	61.018

Tavola 4.5 - Superficie totale per titolo di possesso dei terreni, comune e zona altimetrica *(superficie in ettari)*

COMUNI ZONE ALTIMETRICHE	TITOLO DI POSSESSO DEI TERRENI							Totale
	Proprietà	Affitto	Uso gratuito	Parte in proprietà e parte in affitto	Parte in proprietà e parte in uso gratuito	Parte in affitto e parte in uso gratuito	Parte in proprietà, parte in affitto e parte in uso gratuito	
Accadia	2.125,55	69,14	8,28	844,53	63,02	20,18	255,48	3.386,18
Alberona	1.851,01	173,86	157,87	1.135,52	153,12	350,85	404,67	4.226,90
Anzano di Puglia	998,04	-	11,66	66,41	35,24	-	-	1.111,35
Apricena	9.207,16	945,43	437,46	1.333,93	1.428,11	21,15	80,86	13.454,10
Ascoli Satriano	24.897,43	511,64	505,19	2.203,95	1.325,14	77,32	491,90	30.012,57
Biccari	5.390,70	32,75	71,00	1.505,07	1.101,17	2,05	471,57	8.574,31
Bovino	3.612,73	48,88	140,09	1.177,11	797,13	20,18	157,44	5.953,56
Cagnano Varano	5.817,75	101,94	643,84	593,28	642,17	-	95,25	7.894,23
Candela	4.766,08	593,87	52,36	1.479,85	791,06	37,71	273,14	7.994,07
Carapelle	1.642,79	4,10	20,72	73,21	42,89	-	-	1.783,71
Carlantino	1.019,65	118,18	18,12	465,02	215,92	-	135,12	1.972,01
Carpino	2.518,04	222,55	175,81	1.912,98	454,29	96,34	691,53	6.071,54
Casalnuovo Monterotaro	969,30	70,94	64,94	357,61	2.059,66	40,62	416,52	3.979,59
Casalvecchio di Puglia	1.735,39	21,71	209,57	461,05	2.280,05	36,15	504,18	5.248,10
Castelluccio dei Sauri	4.016,60	20,30	12,30	452,94	66,82	-	29,29	4.598,25
Castelluccio Valmaggiore	894,70	34,83	145,31	145,36	561,46	11,31	486,26	2.279,23
Castellnuovo della Daunia	4.952,70	50,76	59,56	275,17	145,61	-	390,09	5.873,89
Celenza Valfortore	1.500,05	283,37	69,53	1.153,94	509,29	49,37	339,80	3.905,35
Celle di San Vito	722,82	-	2,12	84,52	49,89	11,81	218,62	1.089,78
Cerignola	44.717,78	610,18	654,48	1.978,95	1.824,48	50,95	440,71	50.277,53
Chieuti	1.778,88	973,12	439,85	263,95	974,17	-	420,42	4.850,39
Deliceto	6.284,64	50,87	51,20	618,88	301,38	-	-	7.306,97
Faeto	863,39	-	50,79	320,84	234,70	36,12	137,29	1.643,13
Foggia	40.325,47	996,14	395,06	2.547,12	3.268,52	21,01	340,99	47.894,31
Ischitella	2.704,84	43,92	32,98	177,10	148,06	33,38	94,16	3.234,44
Isole Tremiti	-	3,50	-	-	-	-	-	3,50
Lesina	4.639,61	139,67	734,72	491,77	876,31	47,62	140,82	7.070,52
Lucera	19.958,32	574,68	420,87	2.812,38	2.872,69	49,22	1.001,45	27.689,61
Manfredonia	16.378,36	515,75	742,67	2.042,70	2.077,67	166,95	1.478,48	23.402,58
Margherita di Savoia	1.131,08	9,63	3,63	31,56	25,45	-	1,64	1.202,99
Mattinata	3.942,39	479,55	120,08	257,54	830,90	335,67	84,09	6.050,22
Monteleone di Puglia	1.954,61	23,87	30,47	724,15	93,63	-	17,53	2.844,26
Monte Sant'Angelo	21.119,14	438,29	130,74	1.827,26	1.416,04	112,41	234,57	25.278,45
Motta Montecorvino	1.348,80	-	-	1,97	8,44	-	19,66	1.378,87
Ordona	1.654,73	20,05	24,50	58,25	128,40	-	43,37	1.929,30
Orsara di Puglia	988,09	69,36	242,07	782,71	1.526,05	266,48	830,78	4.705,54
Orta Nova	8.246,54	63,63	90,46	412,88	327,91	14,50	178,78	9.334,70
Panni	1.006,84	15,50	45,20	111,61	283,09	-	128,25	1.590,49
Peschici	1.171,32	84,42	120,19	31,15	448,81	9,56	-	1.865,45
Pietramontecorvino	4.945,04	-	10,17	280,14	52,73	-	52,05	5.340,13
Poggio Imperiale	2.632,70	288,74	121,95	124,48	549,09	17,15	79,21	3.813,32
Rignano Garganico	5.714,82	35,74	88,79	976,22	293,24	16,30	-	7.125,11
Rocchetta Sant'Antonio	4.085,86	213,02	71,71	1.213,10	289,87	31,50	175,81	6.080,87
Rodi Garganico	700,80	-	26,50	29,00	0,71	-	-	757,01
Roseto Valfortore	1.765,26	8,79	33,86	762,70	239,66	67,62	521,50	3.399,39
San Ferdinando di Puglia	3.126,54	30,57	101,92	-	140,55	-	-	3.399,58
San Giovanni Rotondo	18.871,82	378,23	266,44	713,60	138,28	-	22,72	20.391,09
San Marco in Lamis	9.255,75	1.058,77	170,17	2.752,23	201,01	10,50	-	13.448,43
San Marco la Catola	1.059,22	97,01	35,80	974,99	-	34,57	148,69	2.350,28
Sannicandro Garganico	7.014,70	946,61	319,94	989,16	890,62	170,12	189,69	10.520,84
San Paolo di Civitate	3.095,71	558,43	290,74	915,99	596,52	10,73	168,98	5.637,10
San Severo	27.758,05	221,80	8,30	1.730,65	361,35	-	141,07	30.221,22
Sant'Agata di Puglia	9.899,40	145,87	45,60	858,74	265,40	-	76,38	11.291,39
Serracapriola	10.212,12	82,66	447,11	492,33	1.010,71	-	773,53	13.018,46
Stornara	2.544,62	75,95	146,87	76,20	121,47	-	-	2.965,11
Stornarella	2.337,46	32,12	94,64	257,44	649,38	21,69	103,58	3.496,31
Torremaggiore	15.679,20	192,97	251,64	881,16	2.100,57	8,43	84,29	19.198,26
Trinitapoli	5.780,39	222,72	79,12	166,45	391,87	-	74,33	6.714,88
Troia	10.301,97	187,10	169,96	1.477,86	2.508,83	46,84	557,52	15.250,08
Vico del Gargano	3.961,03	181,50	17,91	532,23	56,94	9,61	-	4.759,22
Vieste	9.579,34	194,64	115,73	302,01	885,70	60,00	61,48	11.198,90
Volturara Appula	1.747,42	25,73	218,55	394,48	566,61	-	131,25	3.084,04
Volturino	2.002,07	63,72	135,34	502,17	2.008,51	3,74	377,40	5.092,95
Zapponeta	1.571,96	312,22	81,43	420,23	234,37	21,63	77,31	2.719,15
TOTALE	424.496,57	13.971,29	10.485,88	49.037,78	44.942,73	2.449,34	14.851,50	560.235,09

Tavola 4.5 - Superficie totale per titolo di possesso dei terreni, comune e zona altimetrica (*superficie in ettari*)

COMUNI ZONE ALTIMETRICHE	TITOLO DI POSSESSO DEI TERRENI							Totale
	Proprietà	Affitto	Uso gratuito	Parte in proprietà e parte in affitto	Parte in proprietà e parte in uso gratuito	Parte in affitto e parte in uso gratuito	Parte in proprietà, parte in affitto e parte in uso gratuito	
ZONE ALTIMETRICHE								
Montagna	10.424,60	186,66	424,45	3.697,47	2.525,28	402,21	2.109,45	19.770,12
Collina	172.335,83	5.776,86	3.983,39	25.761,66	19.015,52	1.379,14	6.365,02	234.617,42
Pianura	241.736,14	8.007,77	6.078,04	19.578,65	23.401,93	667,99	6.377,03	305.847,55
TOTALE	424.496,57	13.971,29	10.485,88	49.037,78	44.942,73	2.449,34	14.851,50	560.235,09

Tavola 4.6 - Superficie agricola utilizzata (SAU) per titolo di possesso dei terreni, comune e zona altimetrica (superficie in ettari)

COMUNI ZONE ALTIMETRICHE	TITOLO DI POSSESSO DEI TERRENI							Totale
	Proprietà	Affitto	Uso gratuito	Parte in proprietà e parte in affitto	Parte in proprietà e parte in uso gratuito	Parte in affitto e parte in uso gratuito	Parte in proprietà, parte in affitto e parte in uso gratuito	
Accadia	1.577,93	61,01	7,21	774,04	57,49	19,56	240,58	2.737,82
Alberona	1.353,16	127,91	165,38	1.108,76	150,98	194,57	395,00	3.495,76
Anzano di Puglia	903,24	-	11,60	64,64	33,55	-	-	1.013,03
Apricena	8.695,09	941,19	434,96	1.318,63	1.411,67	21,12	80,56	12.903,22
Ascoli Satriano	24.263,64	493,03	496,37	2.128,85	1.273,12	74,16	470,91	29.200,08
Biccari	4.913,05	32,49	67,83	1.465,35	1.054,66	1,78	384,51	7.919,67
Bovino	3.263,18	38,80	126,53	968,81	726,08	17,04	154,21	5.294,65
Cagnano Varano	5.035,30	99,05	401,43	562,16	542,10	-	95,17	6.735,21
Candela	4.589,18	568,74	52,31	1.434,60	745,08	37,70	268,46	7.696,07
Carapelle	1.622,59	4,10	20,72	55,71	41,05	-	-	1.744,17
Carlantino	857,51	68,18	18,12	384,02	186,12	-	133,98	1.647,93
Carpino	2.310,55	221,60	175,09	1.892,60	419,32	94,77	680,06	5.793,99
Casalnuovo Monterotaro	863,37	62,09	58,73	289,82	1.832,01	35,41	390,64	3.532,07
Casalvecchio di Puglia	1.703,93	48,68	208,70	427,43	2.251,25	36,05	500,71	5.176,75
Castelluccio dei Sauri	3.921,34	20,28	10,86	448,52	66,35	-	29,19	4.496,54
Castelluccio Valmaggiore	672,94	32,96	135,48	136,05	492,54	10,63	447,56	1.928,16
Castelnuovo della Daunia	4.654,83	48,96	49,98	269,72	142,91	-	378,56	5.544,96
Celenza Valfortore	1.042,69	208,81	51,34	944,60	434,25	22,86	275,20	2.979,75
Celle di San Vito	463,26	-	2,12	58,19	48,57	10,59	198,76	781,49
Cerignola	43.786,75	562,00	628,79	1.909,93	1.777,45	49,42	432,02	49.146,36
Chieuti	1.558,72	835,62	418,52	235,00	922,62	-	402,09	4.372,57
Deliceto	5.666,90	49,82	29,55	581,57	275,09	-	-	6.602,93
Faeto	595,53	-	50,28	312,05	225,23	33,69	131,75	1.348,53
Foggia	38.935,05	940,55	382,91	2.482,59	3.178,14	20,13	335,20	46.274,57
Ischitella	2.387,82	36,18	30,83	146,85	132,95	32,38	91,35	2.858,36
Isole Tremiti	-	3,45	-	-	-	-	-	3,45
Lesina	4.448,26	135,98	645,78	468,37	849,47	47,33	138,80	6.733,99
Lucera	19.623,80	570,84	410,70	2.768,90	2.840,96	49,11	980,96	27.245,27
Manfredonia	15.052,91	506,59	727,05	1.997,53	1.998,91	162,16	1.432,44	21.877,59
Margherita di Savoia	1.085,37	9,31	3,28	30,99	24,92	-	1,28	1.155,15
Mattinata	2.283,86	454,33	101,61	257,28	570,27	335,66	83,96	4.086,97
Monteleone di Puglia	1.748,72	23,30	29,57	673,50	87,13	-	16,03	2.578,25
Monte Sant'Angelo	5.434,28	385,00	127,78	1.488,54	1.213,38	52,77	119,46	8.821,21
Motta Montecorvino	1.116,47	-	-	1,97	4,78	-	17,70	1.140,92
Ordona	1.626,35	18,60	24,20	52,49	123,13	-	43,00	1.887,77
Orsara di Puglia	906,39	70,99	270,40	670,21	1.408,86	70,77	705,18	4.102,80
Orta Nova	7.954,46	61,17	86,92	396,22	316,17	14,00	174,13	9.003,07
Panni	715,99	15,30	42,92	100,04	241,79	-	125,25	1.241,29
Peschici	579,80	83,31	48,77	23,95	375,68	5,90	-	1.117,41
Pietramontecorvino	4.177,81	-	9,99	261,24	52,65	-	51,40	4.553,09
Poggio Imperiale	2.577,30	273,34	119,15	123,70	542,44	17,15	78,08	3.731,16
Rignano Garganico	5.259,93	60,79	80,61	872,32	290,89	15,93	-	6.580,47
Rocchetta Sant'Antonio	3.410,35	208,99	71,45	1.149,27	282,77	30,94	164,07	5.317,84
Rodi Garganico	596,58	-	23,59	26,60	0,68	-	-	647,45
Roseto Valfortore	1.075,02	8,79	33,84	687,35	193,25	57,25	494,94	2.550,44
San Ferdinando di Puglia	3.060,37	16,70	101,92	-	139,65	-	-	3.318,64
San Giovanni Rotondo	16.958,97	375,82	165,48	698,96	134,27	-	21,72	18.355,22
San Marco in Lamis	8.028,60	951,25	164,35	2.637,51	198,70	10,50	-	11.990,91
San Marco la Catola	522,03	77,62	33,37	878,62	-	29,88	136,29	1.677,81
Sannicandro Garganico	5.070,61	923,16	308,23	929,83	713,49	168,99	189,53	8.303,84
San Paolo di Civitate	3.070,50	428,51	206,03	909,39	586,46	10,73	164,82	5.376,44
San Severo	26.737,43	210,88	8,30	1.671,79	350,86	-	138,04	29.117,30
Sant'Agata di Puglia	9.173,63	145,40	45,09	833,80	254,27	-	74,96	10.527,15
Serracapriola	9.367,03	80,05	503,92	456,70	928,03	-	727,72	12.063,45
Stornara	2.476,09	67,97	141,64	74,90	120,71	-	-	2.881,31
Stornarella	2.299,32	28,55	92,86	255,05	645,55	21,60	98,84	3.441,77
Torremaggiore	15.517,42	176,87	248,69	878,65	2.069,40	8,35	83,21	18.982,59
Trinitapoli	5.649,97	221,51	78,92	164,26	387,87	-	74,33	6.576,86
Troia	10.091,46	164,46	166,03	1.448,01	2.452,72	46,75	525,20	14.894,63
Vico del Gargano	2.608,22	141,64	16,14	481,66	38,05	9,58	-	3.295,29
Vieste	3.545,65	178,90	119,24	244,84	533,70	8,00	32,16	4.662,49
Volturara Appula	1.112,35	25,23	192,67	351,09	447,60	-	102,54	2.231,48
Volturino	1.925,69	60,09	135,98	490,62	1.904,73	3,74	368,24	4.889,09
Zapponeta	1.534,43	305,29	79,04	414,06	227,52	21,39	75,58	2.657,31
TOTALE	374.060,97	12.972,03	9.701,15	46.270,70	41.972,29	1.910,34	13.956,33	500.843,81

Tavola 4.6 - Superficie agricola utilizzata (SAU) per titolo di possesso dei terreni, comune e zona altimetrica *(superficie in ettari)*

COMUNI ZONE ALTIMETRICHE	TITOLO DI POSSESSO DEI TERRENI							Totale
	Proprietà	Affitto	Uso gratuito	Parte in proprietà e parte in affitto	Parte in proprietà e parte in uso gratuito	Parte in affitto e parte in uso gratuito	Parte in proprietà, parte in affitto e parte in uso gratuito	
ZONE ALTIMETRICHE								
Montagna	7.986,08	179,39	447,94	3.340,02	2.295,87	191,86	1.912,49	16.353,65
Collina	134.233,61	5.305,95	3.414,65	23.887,98	17.027,23	1.060,25	5.868,01	190.797,68
Pianura	231.841,28	7.486,69	5.838,56	19.042,70	22.649,19	658,23	6.175,83	293.692,48
TOTALE	374.060,97	12.972,03	9.701,15	46.270,70	41.972,29	1.910,34	13.956,33	500.843,81

Tavola 4.7 - Aziende per classe di superficie totale, comune e zona altimetrica

COMUNI ZONE ALTIMETRICHE	CLASSI DI SUPERFICIE TOTALE (superficie in ettari)									Totale
	Senza superficie	Meno di 1	1 -- 2	2 -- 5	5 -- 10	10 -- 20	20 -- 50	50 -- 100	100 ed oltre	
Accadia	-	431	86	91	41	35	17	10	1	712
Alberona	-	67	13	24	19	41	71	7	3	245
Anzano di Puglia	-	35	33	74	45	23	3	2	-	215
Apricena	2	106	116	169	186	147	109	32	19	886
Ascoli Satriano	-	187	131	167	395	265	313	87	42	1.587
Biccari	-	199	109	143	112	92	104	20	6	785
Bovino	-	283	111	140	88	79	68	12	3	784
Cagnano Varano	-	234	108	110	72	48	36	19	13	640
Candela	-	42	43	87	137	75	73	24	10	491
Carapelle	-	50	75	93	59	24	14	3	-	318
Carlantino	-	45	41	60	27	25	18	5	2	223
Carpino	-	190	122	201	105	60	31	21	7	737
Casalnuovo Monterotaro	-	58	24	52	41	52	66	12	-	305
Casalvecchio di Puglia	-	126	123	128	94	97	58	12	1	639
Castelluccio dei Sauri	-	69	46	70	110	52	37	6	6	396
Castelluccio Valmaggiore	-	74	51	63	42	35	21	3	1	290
Castelnuovo della Daunia	-	85	55	94	73	72	60	11	9	459
Celenza Valfortore	-	41	49	79	34	28	36	10	5	282
Celle di San Vito	-	-	3	14	12	9	6	4	1	49
Cerignola	-	1.129	1.552	1.793	1.224	624	359	79	34	6.794
Chieuti	-	30	58	68	91	38	34	13	5	337
Deliceto	-	292	116	145	137	85	87	11	5	878
Faeto	-	4	6	11	15	20	18	5	2	81
Foggia	-	384	455	923	960	563	349	93	55	3.782
Ischitella	-	272	218	217	81	43	14	5	1	851
Isole Tremiti	-	-	-	1	-	-	-	-	-	1
Lesina	-	42	85	176	217	106	48	11	7	692
Lucera	-	453	259	345	372	334	260	65	34	2.122
Manfredonia	-	131	86	175	306	222	206	66	29	1.221
Margherita di Savoia	-	613	238	95	11	10	-	-	1	968
Mattinata	-	413	216	238	84	43	21	14	7	1.036
Monteleone di Puglia	-	4	28	86	68	49	38	2	1	276
Monte Sant'Angelo	-	251	147	144	70	55	67	32	16	782
Motta Montecorvino	-	23	36	63	49	26	8	1	1	207
Ordona	-	19	33	51	49	37	17	3	1	210
Orsara di Puglia	1	28	64	194	138	78	35	3	4	545
Orta Nova	1	365	370	438	256	141	80	12	2	1.665
Panni	-	10	40	98	41	25	10	3	1	228
Peschici	2	145	84	87	28	13	10	2	2	373
Pietramontecorvino	-	132	61	73	59	65	58	7	7	462
Poggio Imperiale	-	150	84	116	125	65	36	3	1	580
Rignano Garganico	-	15	35	80	102	57	44	12	13	358
Rocchetta Sant'Antonio	-	33	32	45	40	55	64	14	10	293
Rodi Garganico	-	313	73	62	16	8	2	1	-	475
Roseto Valfortore	-	10	16	34	35	35	37	9	2	178
San Ferdinando di Puglia	-	1.205	472	257	60	22	3	4	2	2.025
San Giovanni Rotondo	-	817	424	447	250	196	121	32	15	2.302
San Marco in Lamis	-	27	27	104	177	122	91	32	15	595
San Marco la Catola	-	73	44	59	20	22	29	6	1	254
Sannicandro Garganico	1	222	117	163	130	72	51	18	13	787
San Paolo di Civitate	1	237	194	237	134	65	42	9	4	923
San Severo	-	1.740	1.193	1.047	679	355	236	68	17	5.335
Sant'Agata di Puglia	-	685	340	373	226	190	98	11	5	1.928
Serracapriola	-	146	122	160	148	127	119	37	15	874
Stornara	-	144	137	170	110	39	24	1	-	625
Stornarella	-	137	77	106	92	69	30	6	1	518
Torremaggiore	1	568	458	616	463	311	169	41	6	2.633
Trinitapoli	-	898	493	518	187	83	24	7	2	2.212
Troia	-	189	171	269	286	212	155	34	10	1.326
Vico del Gargano	-	521	256	276	81	36	13	9	4	1.196
Vieste	-	333	185	193	78	57	29	14	5	894
Volturara Appula	-	24	30	48	28	37	44	6	1	218
Volturino	-	103	77	96	97	77	65	3	5	523
Zapponeta	-	155	104	64	33	33	24	4	4	421
TOTALE	9	15.807	10.652	12.820	9.545	6.181	4.410	1.108	495	61.027

Tavola 4.7 - Aziende per classe di superficie totale, comune e zona altimetrica

COMUNI ZONE ALTIMETRICHE	CLASSI DI SUPERFICIE TOTALE <i>(superficie in ettari)</i>									Totale
	Senza superficie	Meno di 1	1 -- 2	2 -- 5	5 -- 10	10 -- 20	20 -- 50	50 -- 100	100 ed oltre	
ZONE ALTIMETRICHE										
Montagna	1	522	276	602	395	274	164	38	12	2.284
Collina	2	6.172	3.427	4.168	2.972	2.208	1.857	461	221	21.488
Pianura	6	9.113	6.949	8.050	6.178	3.699	2.389	609	262	37.255
TOTALE	9	15.807	10.652	12.820	9.545	6.181	4.410	1.108	495	61.027

Tavola 4.8 - Superficie totale per classe di superficie, comune e zona altimetrica (superficie in ettari)

COMUNI ZONE ALTIMETRICHE	CLASSI DI SUPERFICIE TOTALE								Totale
	Meno di 1	1 – 2	2 – 5	5 – 10	10 - 20	20 -- 50	50 -- 100	100 ed oltre	
Accadia	144,65	122,70	280,47	289,23	466,29	499,85	650,24	932,75	3.386,18
Alberona	29,31	17,99	78,49	134,59	579,35	2.142,77	450,22	794,18	4.226,90
Anzano di Puglia	22,45	48,71	231,59	316,53	295,01	91,85	105,21	-	1.111,35
Apricena	63,78	156,69	535,66	1.330,27	2.149,86	3.248,16	2.159,71	3.809,97	13.454,10
Ascoli Satriano	131,06	192,27	542,14	2.851,29	3.811,33	10.017,71	5.988,68	6.478,09	30.012,57
Biccari	92,88	157,97	475,04	822,81	1.289,84	3.258,32	1.409,69	1.067,76	8.574,31
Bovino	126,98	156,80	456,21	650,27	1.149,71	2.104,14	731,95	577,50	5.953,56
Cagnano Varano	115,38	151,55	358,94	496,97	639,93	1.122,44	1.250,82	3.758,20	7.894,23
Candela	19,03	58,64	293,90	975,02	1.081,17	2.296,62	1.673,57	1.596,12	7.994,07
Carapelle	30,10	111,59	299,51	403,32	343,56	417,46	178,17	-	1.783,71
Carlantino	23,75	61,00	200,45	185,07	337,24	521,29	388,90	254,31	1.972,01
Carpino	105,51	173,56	644,74	742,66	870,06	876,24	1.519,60	1.139,17	6.071,54
Casalnuovo Monterotaro	26,23	33,45	175,45	311,29	757,58	1.985,36	690,23	-	3.979,59
Casalvecchio di Puglia	78,63	173,96	426,72	694,36	1.311,27	1.622,74	828,77	111,65	5.248,10
Castelluccio dei Sauri	33,33	65,09	235,06	794,63	746,44	1.183,23	391,45	1.149,02	4.598,25
Castelluccio Valmaggiore	37,07	72,38	206,93	289,91	500,97	679,22	168,75	324,00	2.279,23
Castelnuovo della Daunia	46,12	76,38	301,67	529,98	989,05	1.777,25	672,74	1.480,70	5.873,89
Celenza Valfortore	22,26	72,22	258,06	235,50	392,63	1.200,47	725,38	998,83	3.905,35
Celle di San Vito	-	4,50	46,41	88,13	125,87	204,33	259,54	361,00	1.089,78
Cerignola	682,05	2.185,08	5.730,96	8.923,16	8.565,84	10.944,71	5.575,06	7.670,67	50.277,53
Chieuti	18,95	78,41	236,25	657,55	499,57	1.133,10	987,82	1.238,74	4.850,39
Deliceto	129,81	160,19	462,30	941,48	1.176,85	2.565,40	759,77	1.111,17	7.306,97
Faeto	1,93	7,79	38,91	106,24	287,65	544,72	298,38	357,51	1.643,13
Foggia	211,52	638,30	3.049,93	6.817,30	7.708,96	10.651,04	6.289,42	12.527,84	47.894,31
Ischitella	148,39	304,72	663,85	595,62	581,83	418,10	333,93	188,00	3.234,44
Isole Tremiti	-	-	3,50	-	-	-	-	-	3,50
Lesina	24,12	126,03	565,34	1.543,81	1.524,38	1.397,38	689,11	1.200,35	7.070,52
Lucera	243,08	353,53	1.100,29	2.600,02	4.871,58	8.122,41	4.224,40	6.174,30	27.689,61
Manfredonia	62,04	117,42	576,00	2.268,23	3.113,01	6.319,53	4.483,11	6.463,24	23.402,58
Margherita di Savoia	293,33	315,78	251,01	71,99	130,69	-	-	140,19	1.202,99
Mattinata	209,02	305,89	778,28	565,65	622,41	674,49	894,51	1.999,97	6.050,22
Monteleone di Puglia	3,11	42,31	288,02	467,55	655,20	1.111,99	101,27	174,81	2.844,26
Monte Sant'Angelo	128,80	206,13	457,47	500,11	747,96	2.196,40	2.187,74	18.853,84	25.278,45
Motta Montecorvino	15,34	46,69	191,94	345,61	362,87	223,57	57,31	135,54	1.378,87
Ordona	9,19	48,10	151,41	349,22	515,73	523,06	194,25	138,34	1.929,30
Orsara di Puglia	18,10	95,68	645,98	992,88	1.013,64	1.048,30	248,93	642,03	4.705,54
Orta Nova	217,84	519,86	1.404,16	1.785,83	1.904,07	2.381,24	852,03	269,67	9.334,70
Panni	6,90	54,08	305,27	257,92	343,40	292,11	215,56	115,25	1.590,49
Peschici	73,40	119,99	263,96	198,69	169,34	289,47	162,00	588,60	1.865,45
Pietramontecorvino	55,81	83,31	244,21	435,15	938,19	1.710,50	451,61	1.421,35	5.340,13
Poggio Imperiale	58,50	122,83	382,54	856,59	911,85	1.110,63	220,38	150,00	3.813,32
Rignano Garganico	9,85	49,91	265,98	697,40	830,24	1.329,11	759,88	3.182,74	7.125,11
Rocchetta Sant'Antonio	16,22	46,18	151,21	298,66	802,08	2.124,62	922,42	1.719,48	6.080,87
Rodi Garganico	129,39	101,84	182,43	108,51	107,45	76,36	51,03	-	757,01
Roseto Valfortore	5,11	24,03	118,59	247,39	503,13	1.155,44	557,50	788,20	3.399,39
San Ferdinando di Puglia	639,02	641,87	773,46	397,32	294,24	76,30	270,81	306,56	3.399,58
San Giovanni Rotondo	408,96	602,39	1.442,26	1.783,25	2.727,22	3.723,12	2.072,58	7.631,31	20.391,09
San Marco in Lamis	16,83	40,24	366,11	1.274,81	1.811,05	2.746,80	2.197,90	4.994,69	13.448,43
San Marco la Catola	40,47	64,05	190,21	143,26	314,52	831,93	395,83	370,01	2.350,28
Sannicandro Garganico	114,23	164,42	501,68	933,66	1.051,51	1.558,04	1.122,32	5.074,98	10.520,84
San Paolo di Civitate	132,56	268,42	746,60	942,35	880,26	1.142,94	588,80	935,17	5.637,10
San Severo	1.018,90	1.667,02	3.275,15	4.865,45	4.985,03	7.063,29	4.619,27	2.727,11	30.221,22
Sant'Agata di Puglia	348,36	478,53	1.201,96	1.627,66	2.640,98	2.939,13	746,58	1.308,19	11.291,39
Serracapriola	79,12	172,10	519,15	1.079,53	1.764,06	3.733,83	2.496,64	3.174,03	13.018,46
Stornara	85,21	196,51	526,08	803,33	567,69	726,37	59,92	-	2.965,11
Stornarella	61,75	112,54	354,67	673,33	952,90	887,26	353,08	100,78	3.496,31
Torremaggiore	322,20	646,92	2.008,28	3.230,65	4.350,43	5.121,78	2.575,02	942,98	19.198,26
Trinitapoli	461,25	699,64	1.585,25	1.305,50	1.097,88	763,34	452,05	349,97	6.714,88
Troia	101,28	239,79	921,54	2.054,21	2.967,60	4.700,04	2.130,46	2.135,16	15.250,08
Vico del Gargano	245,32	357,62	853,41	544,12	476,65	393,79	628,32	1.259,99	4.759,22
Vieste	175,08	258,38	586,31	560,82	793,96	883,63	925,84	7.014,88	11.198,90
Volturara Appula	11,98	42,71	162,14	198,33	522,52	1.247,86	416,50	482,00	3.084,04
Volturino	52,65	107,33	306,23	695,54	1.063,71	1.994,74	173,02	699,73	5.092,95
Zapponeta	87,17	145,05	169,34	227,55	465,53	730,49	290,23	603,79	2.719,15
TOTALE	8.322,66	14.967,06	41.047,06	68.115,06	86.452,82	134.857,81	74.276,21	132.196,41	560.235,09

Tavola 4.8 - Superficie totale per classe di superficie, comune e zona altimetrica (superficie in ettari)

COMUNI ZONE ALTIMETRICHE	CLASSI DI SUPERFICIE TOTALE								Totale
	Meno di 1	1 -- 2	2 -- 5	5 -- 10	10 - 20	20 -- 50	50 -- 100	100 ed oltre	
ZONE ALTIMETRICHE									
Montagna	202,25	399,80	1.955,24	2.765,87	3.690,19	4.948,59	2.436,63	3.371,55	19.770,12
Collina	3.103,22	4.839,36	13.424,06	21.229,02	31.146,40	57.156,82	31.027,52	72.691,02	234.617,42
Pianura	5.017,19	9.727,90	25.667,76	44.120,17	51.616,23	72.752,40	40.812,06	56.133,84	305.847,55
TOTALE	8.322,66	14.967,06	41.047,06	68.115,06	86.452,82	134.857,81	74.276,21	132.196,41	560.235,09

Tavola 4.9 - Aziende per classe di superficie agricola utilizzata (SAU), comune e zona altimetrica

COMUNI ZONE ALTIMETRICHE	CLASSI DI SUPERFICIE AGRICOLA UTILIZZATA (in ettari)									Totale
	Senza superficie	Meno di 1	1 -- 2	2 -- 5	5 -- 10	10 -- 20	20 -- 50	50 -- 100	100 ed oltre	
Accadia	-	446	83	84	43	31	15	9	1	712
Alberona	2	68	10	25	24	42	68	5	1	245
Anzano di Puglia	2	41	36	68	42	21	4	1	-	215
Apricena	2	107	117	171	184	150	105	32	18	886
Ascoli Satriano	-	194	129	168	397	268	308	87	36	1.587
Biccarì	-	219	100	137	113	93	99	19	5	785
Bovino	-	319	95	130	85	80	65	9	1	784
Cagnano Varano	3	260	110	110	65	38	28	17	9	640
Candela	-	45	40	88	138	74	76	22	8	491
Carapelle	-	50	78	93	57	24	14	2	-	318
Carlantino	-	47	45	59	32	22	12	5	1	223
Carpino	-	197	121	199	102	60	30	21	7	737
Casalnuovo Monterotaro	-	61	27	52	42	57	60	6	-	305
Casalvecchio di Puglia	-	131	120	127	94	96	60	10	1	639
Castelluccio dei Sauri	-	70	45	71	109	52	37	6	6	396
Castelluccio Valmaggiore	1	84	46	67	38	30	20	3	1	290
Castelnuovo della Daunia	-	89	57	89	84	65	56	11	8	459
Celenza Valfortore	1	47	50	74	38	28	33	9	2	282
Celle di San Vito	-	2	6	13	11	7	5	4	1	49
Cerignola	1	1.156	1.551	1.779	1.230	612	355	76	34	6.794
Chieuti	1	31	61	66	95	36	31	11	5	337
Deliceto	-	322	105	144	126	84	83	10	4	878
Faeto	-	5	8	9	16	21	17	4	1	81
Foggia	-	418	451	930	963	537	342	90	51	3.782
Ischitella	8	307	206	203	71	38	13	4	1	851
Isole Tremiti	-	-	-	1	-	-	-	-	-	1
Lesina	-	46	85	177	215	106	46	11	6	692
Lucera	-	462	255	349	365	336	259	63	33	2.122
Manfredonia	1	142	87	173	308	218	204	60	28	1.221
Margherita di Savoia	-	631	225	92	12	7	-	-	1	968
Mattinata	1	508	228	204	41	26	16	8	4	1.036
Monteleone di Puglia	-	5	33	88	65	49	34	2	-	276
Monte Sant'Angelo	11	271	166	133	59	48	61	25	8	782
Motta Montecorvino	5	26	35	64	47	23	7	-	-	207
Ordona	-	19	33	51	49	38	16	3	1	210
Orsara di Puglia	2	35	74	195	131	67	37	1	3	545
Orta Nova	1	380	371	438	250	141	73	9	2	1.665
Panni	2	31	47	90	27	19	9	3	-	228
Peschici	7	165	87	72	23	15	2	1	1	373
Pietramontecorvino	-	135	60	73	62	63	57	7	5	462
Poggio Imperiale	-	154	84	115	123	64	36	3	1	580
Rignano Garganico	-	15	37	81	101	59	41	11	13	358
Rocchetta Sant'Antonio	2	36	30	45	41	57	60	18	4	293
Rodi Garganico	2	330	64	57	12	7	3	-	-	475
Roseto Valfortore	3	15	20	30	34	33	36	6	1	178
San Ferdinando di Puglia	-	1.227	456	253	59	23	1	4	2	2.025
San Giovanni Rotondo	3	843	422	441	242	189	118	31	13	2.302
San Marco in Lamis	-	29	28	112	183	113	87	29	14	595
San Marco la Catola	3	84	41	50	23	28	21	4	-	254
Sannicandro Garganico	2	235	116	166	118	71	49	17	13	787
San Paolo di Civitate	2	241	194	234	134	64	42	8	4	923
San Severo	-	1.749	1.193	1.062	682	348	222	62	17	5.335
Sant'Agata di Puglia	26	694	322	379	216	182	93	11	5	1.928
Serracapriola	1	154	118	167	140	128	117	37	12	874
Stornara	-	147	138	168	110	38	23	1	-	625
Stornarella	-	138	78	104	92	69	30	6	1	518
Torremaggiore	1	578	451	619	459	310	174	36	5	2.633
Trinitàpoli	-	914	489	507	188	81	25	6	2	2.212
Troia	-	193	172	272	287	211	149	32	10	1.326
Vico del Gargano	1	577	258	256	60	26	9	5	4	1.196
Vieste	-	356	186	188	77	49	24	10	4	894
Volturara Appula	4	34	23	49	25	46	33	4	-	218
Volturino	-	110	78	97	90	77	63	4	4	523
Zapponeta	-	162	103	60	31	33	25	4	3	421
TOTALE	101	16.587	10.584	12.668	9.380	6.028	4.238	1.015	426	61.027

Tavola 4.9 - Aziende per classe di superficie agricola utilizzata (SAU), comune e zona altimetrica

COMUNI ZONE ALTIMETRICHE	CLASSI DI SUPERFICIE AGRICOLA UTILIZZATA (in ettari)									Totale
	Senza superficie	Meno di 1	1 -- 2	2 -- 5	5 -- 10	10 -- 20	20 -- 50	50 -- 100	100 ed oltre	
ZONE ALTIMETRICHE										
Montagna	9	580	307	577	369	248	157	30	7	2.284
Collina	80	6.673	3.371	4.044	2.860	2.135	1.743	412	170	21.488
Pianura	12	9.334	6.906	8.047	6.151	3.645	2.338	573	249	37.255
TOTALE	101	16.587	10.584	12.668	9.380	6.028	4.238	1.015	426	61.027

Tavola 4.10 - Superficie agricola utilizzata (SAU) per classe di SAU, comune e zona altimetrica (superficie in ettari)

COMUNI ZONE ALTIMETRICHE	CLASSI DI SUPERFICIE AGRICOLA UTILIZZATA								Totale
	Meno di 1	1 -- 2	2 -- 5	5 -- 10	10 -- 20	20 -- 50	50 -- 100	100 ed oltre	
Accadia	138,02	116,79	261,99	310,29	412,27	451,97	566,48	480,01	2.737,82
Alberona	28,38	13,45	78,98	183,57	628,99	2.070,55	360,83	131,01	3.495,76
Anzano di Puglia	23,96	55,78	213,11	285,51	266,54	116,10	52,03	-	1.013,03
Apricena	63,83	157,26	538,44	1.315,33	2.190,84	3.156,77	2.186,26	3.294,49	12.903,22
Ascoli Satriano	132,97	188,24	546,58	2.838,53	3.875,55	9.854,20	6.097,73	5.666,28	29.200,08
Biccari	97,62	144,91	455,16	822,72	1.293,82	3.063,02	1.335,39	707,03	7.919,67
Bovino	138,78	134,43	427,53	629,33	1.144,94	2.005,51	645,33	168,80	5.294,65
Cagnano Varano	124,28	150,78	354,09	452,57	513,21	805,80	1.119,08	3.215,40	6.735,21
Candela	21,08	54,87	293,29	970,34	1.036,50	2.419,62	1.605,96	1.294,41	7.696,07
Carapelle	29,47	115,45	302,04	388,82	340,82	443,26	124,31	-	1.744,17
Carlantino	22,73	66,57	196,00	223,91	311,39	370,50	322,85	133,98	1.647,93
Carpino	108,99	170,53	635,98	712,61	852,56	839,12	1.500,98	973,22	5.793,99
Casalnuovo Monterotaro	25,38	37,61	177,13	300,22	835,41	1.827,71	328,61	-	3.532,07
Casalvecchio di Puglia	80,87	170,32	421,60	693,04	1.283,96	1.704,34	711,27	111,35	5.176,75
Castelluccio dei Sauri	34,32	63,82	233,77	770,36	735,37	1.166,75	381,46	1.110,69	4.496,54
Castelluccio Valmaggiore	43,00	65,84	217,89	268,29	422,26	628,23	162,65	120,00	1.928,16
Castelnuovo della Daunia	47,57	79,19	281,50	631,85	923,54	1.673,59	682,96	1.224,76	5.544,96
Celenza Valfortore	23,40	71,36	236,24	266,06	398,58	938,58	690,23	355,50	2.979,75
Celle di San Vito	1,12	9,66	41,79	81,25	97,08	160,64	251,08	138,87	781,49
Cerignola	697,21	2.183,51	5.658,48	8.871,32	8.380,03	10.791,64	5.337,03	7.227,14	49.146,36
Chieuti	19,18	81,73	226,97	675,72	480,85	953,50	755,17	1.179,45	4.372,57
Deliceto	136,38	146,54	473,41	862,32	1.157,88	2.446,54	687,19	692,67	6.602,93
Faeto	2,91	11,49	32,39	114,17	310,03	528,70	246,34	102,50	1.348,53
Foggia	217,83	629,90	3.056,40	6.801,69	7.376,38	10.381,92	6.096,81	11.713,64	46.274,57
Ischitella	164,13	285,14	614,45	516,75	514,72	351,56	272,61	139,00	2.858,36
Isole Tremiti	-	-	3,45	-	-	-	-	-	3,45
Lesina	27,03	125,55	563,82	1.487,04	1.502,87	1.311,48	709,98	1.006,22	6.733,99
Lucera	244,72	347,45	1.118,42	2.534,73	4.862,34	8.092,48	4.096,69	5.948,44	27.245,27
Manfredonia	68,02	120,27	564,77	2.258,80	3.059,51	6.343,97	4.107,75	5.354,50	21.877,59
Margherita di Savoia	302,17	301,23	244,22	82,65	89,88	-	-	135,00	1.155,15
Mattinata	248,51	316,26	610,00	269,52	365,57	560,48	511,91	1.204,72	4.086,97
Monteleone di Puglia	3,67	47,65	293,79	446,34	670,69	986,95	129,16	-	2.578,25
Monte Sant'Angelo	135,80	227,21	413,02	418,10	650,64	1.930,09	1.702,09	3.344,26	8.821,21
Motta Montecorvino	16,08	47,60	199,43	328,49	339,25	210,07	-	-	1.140,92
Ortona	9,16	46,98	148,33	339,65	524,03	494,21	188,70	136,71	1.887,77
Orsara di Puglia	20,38	108,56	644,70	953,70	864,80	1.100,29	86,79	323,58	4.102,80
Orta Nova	224,34	514,00	1.393,93	1.730,43	1.937,15	2.256,32	681,27	265,63	9.003,07
Panni	18,07	63,32	252,52	173,78	268,15	252,69	212,76	-	1.241,29
Peschici	80,21	119,49	209,08	153,10	222,79	52,00	77,33	203,41	1.117,41
Pietramontecorvino	57,09	82,21	241,95	456,15	914,40	1.658,51	489,51	653,27	4.553,09
Poggio Imperiale	60,01	121,02	376,42	827,98	887,20	1.101,16	217,37	140,00	3.731,16
Rignano Garganico	9,61	51,98	268,07	679,94	863,77	1.243,30	677,16	2.786,64	6.580,47
Rocchetta Sant'Antonio	17,97	42,75	146,38	305,50	836,81	2.003,83	1.225,68	738,92	5.317,84
Rodi Garganico	136,79	89,40	164,76	76,81	80,21	99,48	-	-	647,45
Roseto Valfortore	8,62	28,84	106,81	233,41	486,19	1.138,91	382,66	165,00	2.550,44
San Ferdinando di Puglia	648,33	617,17	760,32	388,32	311,76	25,60	263,65	303,49	3.318,64
San Giovanni Rotondo	412,25	596,62	1.417,29	1.739,30	2.624,06	3.632,11	2.015,75	5.917,84	18.355,22
San Marco in Lamis	17,28	40,52	386,17	1.296,07	1.649,72	2.563,16	1.960,85	4.077,14	11.990,91
San Marco la Catola	42,72	55,15	151,87	160,63	412,98	594,48	259,98	-	1.677,81
Sannicandro Garganico	119,09	161,07	503,97	826,57	1.023,26	1.512,40	1.064,34	3.093,14	8.303,84
San Paolo di Civitate	134,59	268,35	736,63	937,00	861,62	1.129,66	502,78	805,81	5.376,44
San Severo	1.023,41	1.667,82	3.330,81	4.813,69	4.851,06	6.634,75	4.135,47	2.660,29	29.117,30
Sant'Agata di Puglia	337,57	448,42	1.234,66	1.578,58	2.540,21	2.762,18	721,94	903,59	10.527,15
Serracapriola	81,02	166,59	551,08	1.015,90	1.777,87	3.614,75	2.477,27	2.378,97	12.063,45
Stornara	86,08	198,46	518,45	785,72	543,44	689,24	59,92	-	2.881,31
Stornarella	62,23	114,46	345,55	667,94	944,87	872,21	333,79	100,72	3.441,77
Torremaggiore	326,92	634,93	2.016,84	3.193,94	4.325,73	5.339,18	2.316,90	828,15	18.982,59
Trinitapoli	468,12	693,10	1.543,22	1.306,19	1.066,04	808,22	398,97	293,00	6.576,86
Troia	101,89	242,53	933,37	2.056,35	2.967,73	4.526,34	1.995,51	2.070,91	14.894,63
Vico del Gargano	265,48	359,98	786,47	405,83	334,66	298,21	307,35	537,31	3.295,29
Vieste	181,65	257,11	564,58	543,24	705,53	687,42	645,13	1.077,83	4.662,49
Volturara Appula	14,38	32,66	154,59	183,09	669,12	915,04	262,60	-	2.231,48
Volturino	57,26	108,56	312,86	642,00	1.042,21	1.881,47	266,86	577,87	4.889,09
Zapponeta	90,27	142,75	160,56	209,93	455,16	770,87	335,53	492,24	2.657,31
TOTALE	8.582,20	14.813,19	40.348,37	66.492,98	84.316,60	129.243,63	68.342,04	88.704,80	500.843,81

Tavola 4.10 - Superficie agricola utilizzata (SAU) per classe di SAU, comune e zona altimetrica (superficie in ettari)

COMUNI ZONE ALTIMETRICHE	CLASSI DI SUPERFICIE AGRICOLA UTILIZZATA								Totale
	Meno di 1	1 -- 2	2 -- 5	5 --10	10 -- 20	20 -- 50	50 -- 100	100 ed oltre	
ZONE ALTIMETRICHE									
Montagna	216,75	442,09	1.847,10	2.598,45	3.375,75	4.736,25	1.927,30	1.209,96	16.353,65
Collina	3.260,53	4.719,52	12.904,78	20.378,82	30.180,41	53.257,45	28.029,27	38.066,90	190.797,68
Pianura	5.104,92	9.651,58	25.596,49	43.515,71	50.760,44	71.249,93	38.385,47	49.427,94	293.692,48
TOTALE	8.582,20	14.813,19	40.348,37	66.492,98	84.316,60	129.243,63	68.342,04	88.704,80	500.843,81

Tavola 4.11 - Superficie aziendale secondo l'utilizzazione dei terreni per comune e zona altimetrica (superficie in ettari)

COMUNI ZONE ALTIMETRICHE	SUPERFICIE AGRICOLA UTILIZZATA				Arboricoltura da legno	Boschi	SUPERFICIE AGRARIA NON UTILIZZATA		Altra superficie	Totale
	Seminativi	Coltivazioni legnose agrarie	Prati permanenti e pascoli	Totale			Totale	Di cui destinata ad attività ricreative		
Accadia	1.679,53	165,72	892,57	2.737,82	-	472,71	110,05	-	65,60	3.386,18
Alberona	3.187,38	92,52	215,86	3.495,76	-	625,73	54,80	-	50,61	4.226,90
Anzano di Puglia	979,89	9,93	23,21	1.013,03	7,82	46,12	21,09	-	23,29	1.111,35
Apricena	10.050,88	403,37	2.448,97	12.903,22	-	324,14	150,08	1,00	76,66	13.454,10
Ascoli Satriano	27.773,88	1.008,99	417,21	29.200,08	3,94	22,13	416,33	9,00	370,09	30.012,57
Biccari	6.958,17	624,07	337,43	7.919,67	-	361,76	213,24	0,59	79,64	8.574,31
Bovino	4.422,05	439,65	432,95	5.294,65	-	369,08	218,23	-	71,60	5.953,56
Cagnano Varano	1.620,40	1.088,22	4.026,59	6.735,21	-	677,41	469,34	1,84	12,27	7.894,23
Candela	7.386,58	183,64	125,85	7.696,07	-	64,01	114,45	0,08	119,54	7.994,07
Carapelle	1.414,56	318,73	10,88	1.744,17	7,15	-	10,20	-	22,19	1.783,71
Carlantino	1.140,02	144,43	363,48	1.647,93	-	266,61	56,20	-	1,27	1.972,01
Carpino	683,34	2.214,18	2.896,47	5.793,99	1,02	193,91	44,81	-	37,81	6.071,54
Casalnuovo Monterotaro	3.223,74	251,91	56,42	3.532,07	2,00	237,13	156,55	-	51,84	3.979,59
Casalvecchio di Puglia	4.661,95	444,42	70,38	5.176,75	-	35,34	1,94	-	34,07	5.248,10
Castelluccio dei Sauri	4.230,18	258,36	8,00	4.496,54	-	8,15	48,60	-	44,96	4.598,25
Castelluccio Valmaggiore	1.588,96	157,60	181,60	1.928,16	-	256,62	51,86	-	42,59	2.279,23
Castelnuovo della Daunia	5.089,84	343,79	111,33	5.544,96	-	154,96	96,85	-	77,12	5.873,89
Celenza Valfortore	2.260,03	137,37	582,35	2.979,75	-	758,87	151,88	-	14,85	3.905,35
Celle di San Vito	520,21	16,47	244,81	781,49	-	279,24	10,75	2,70	18,30	1.089,78
Cerignola	30.547,66	18.140,14	458,56	49.146,36	4,50	27,17	272,28	6,09	827,22	50.277,53
Chieuti	3.736,52	473,85	162,20	4.372,57	0,70	409,20	33,85	-	34,07	4.850,39
Deliceto	6.166,97	317,59	118,37	6.602,93	-	417,95	201,68	-	84,41	7.306,97
Faeto	1.189,39	2,90	156,24	1.348,53	-	211,47	67,77	28,88	15,36	1.643,13
Foggia	41.800,02	4.103,60	370,95	46.274,57	10,00	157,30	558,93	15,15	893,51	47.894,31
Ischitella	527,85	1.885,66	444,85	2.858,36	0,37	219,21	120,58	20,00	35,92	3.234,44
Isole Tremiti	1,50	1,95	-	3,45	-	-	-	-	0,05	3,50
Lesina	6.400,00	248,45	85,54	6.733,99	-	112,92	33,80	-	189,81	7.070,52
Lucera	25.331,83	1.798,64	114,80	27.245,27	-	28,15	119,84	1,50	296,35	27.689,61
Manfredonia	17.787,53	1.720,16	2.369,90	21.877,59	0,99	307,10	296,40	-	920,50	23.402,58
Margherita di Savoia	864,08	291,07	-	1.155,15	-	-	23,99	4,62	23,85	1.202,99
Mattinata	140,94	1.629,09	2.316,94	4.086,97	-	1.261,37	675,77	4,22	26,11	6.050,22
Monteleone di Puglia	2.294,10	4,45	279,70	2.578,25	-	171,39	10,29	2,06	84,33	2.844,26
Monte Sant'Angelo	1.462,54	1.253,40	6.105,27	8.821,21	218,85	14.229,93	1.892,47	6,02	115,99	25.278,45
Motta Montecorvino	1.124,66	14,94	1,32	1.140,92	-	172,74	30,97	0,50	34,24	1.378,87
Ortona	1.773,48	114,29	-	1.887,77	-	-	9,27	4,00	32,26	1.929,30
Orsara di Puglia	3.624,44	280,31	198,05	4.102,80	1,02	386,96	152,79	-	61,97	4.705,54
Orta Nova	5.974,13	3.014,27	14,67	9.003,07	-	-	11,80	-	319,83	9.334,70
Panni	1.041,05	129,74	70,50	1.241,29	1,00	81,55	210,80	0,50	55,85	1.590,49
Peschici	72,64	724,73	320,04	1.117,41	-	722,28	12,41	-	13,35	1.865,45
Pietramontecorvino	4.260,52	170,07	122,50	4.553,09	-	688,60	38,13	-	60,31	5.340,13
Poggio Imperiale	3.484,64	220,10	26,42	3.731,16	-	6,97	5,50	-	69,69	3.813,32
Rignano Garganico	3.900,70	737,00	1.942,77	6.580,47	-	419,20	24,90	-	100,54	7.125,11
Rocchetta Sant'Antonio	4.916,98	38,37	362,49	5.317,84	-	428,43	211,27	0,86	123,33	6.080,87
Rodi Garganico	17,82	626,30	3,33	647,45	-	52,15	49,39	1,11	8,02	757,01
Roseto Valfortore	2.070,04	6,99	473,41	2.550,44	0,50	437,45	204,30	0,30	206,70	3.399,39
San Ferdinando di Puglia	344,40	2.953,71	20,53	3.318,64	-	-	45,52	-	35,42	3.399,58
San Giovanni Rotondo	7.687,05	3.361,14	7.307,03	18.355,22	19,16	1.524,25	301,74	16,95	190,72	20.391,09
San Marco in Lamis	5.372,95	547,12	6.070,84	11.990,91	-	1.160,89	124,92	-	171,71	13.448,43
San Marco la Catola	1.523,70	120,20	33,91	1.677,81	15,00	487,82	150,49	0,70	19,16	2.350,28
Sannicandro Garganico	2.819,90	1.159,71	4.324,23	8.303,84	-	2.047,46	106,44	8,60	63,10	10.520,84
San Paolo di Civitate	3.856,65	1.482,09	37,70	5.376,44	-	212,21	22,07	0,99	26,38	5.637,10
San Severo	20.102,45	8.979,60	35,25	29.117,30	-	9,11	477,95	0,86	616,86	30.221,22
Sant'Agata di Puglia	9.601,79	368,28	557,08	10.527,15	0,91	470,08	152,20	2,30	141,05	11.291,39
Serracapriola	10.416,05	1.460,72	186,68	12.063,45	-	514,83	370,81	-	69,37	13.018,46
Stornara	1.486,94	1.392,11	2,26	2.881,31	-	-	51,51	0,18	32,29	2.965,11
Stornarella	2.711,26	730,51	-	3.441,77	-	7,70	17,28	-	29,56	3.496,31
Torremaggiore	11.779,39	7.159,94	43,26	18.982,59	-	36,89	87,42	0,82	91,36	19.198,26
Trinitapoli	2.252,49	4.320,81	3,56	6.576,86	-	2,50	57,36	1,34	78,16	6.714,88
Troia	13.795,90	981,32	117,41	14.894,63	-	7,16	116,27	0,42	232,02	15.250,08
Vico del Gargano	313,88	2.056,36	925,05	3.295,29	-	1.005,85	371,50	0,01	86,58	4.759,22
Vieste	268,84	2.976,96	1.416,69	4.662,49	-	5.972,28	513,02	9,18	51,11	11.198,90
Volturara Appula	2.105,19	26,25	100,04	2.231,48	4,00	482,53	326,22	-	39,81	3.084,04
Volturino	4.668,53	168,77	51,79	4.889,09	-	75,99	99,12	-	28,75	5.092,95
Zapponeta	2.613,38	33,93	10,00	2.657,31	-	-	19,33	-	42,51	2.719,15
TOTALE	363.104,36	86.530,96	51.208,49	500.843,81	298,93	40.120,96	11.077,60	153,37	7.893,79	560.235,09

Tavola 4.11 - Superficie aziendale secondo l'utilizzazione dei terreni per comune e zona altimetrica *(superficie in ettari)*

COMUNI ZONE ALTIMETRICHE	SUPERFICIE AGRICOLA UTILIZZATA				Arboricoltura da legno	Boschi	SUPERFICIE AGRARIA NON UTILIZZATA		Altra superficie	Totale
	Seminativi	Coltivazioni legnose agrarie	Prati permanenti e pascoli	Totale			Totale	Di cui destinata ad attività ricreative		
ZONE ALTIMETRICHE										
Montagna	13.398,65	616,51	2.338,49	16.353,65	10,34	2.086,89	787,84	34,44	531,40	19.770,12
Collina	128.360,07	24.411,38	38.026,23	190.797,68	265,25	33.823,26	7.391,86	73,36	2.339,37	234.617,42
Pianura	221.345,64	61.503,07	10.843,77	293.692,48	23,34	4.210,81	2.897,90	45,57	5.023,02	305.847,55
TOTALE	363.104,36	86.530,96	51.208,49	500.843,81	298,93	40.120,96	11.077,60	153,37	7.893,79	560.235,09

Tavola 4.12 - Aziende con seminativi e relativa superficie per le principali coltivazioni praticate, comune e zona altimetrica
(superficie in ettari)

COMUNI ZONE ALTIMETRICHE	Totale aziende	CEREALI				COLTIVAZIONI ORTIVE		COLTIVAZIONI FORAGGERE AVVICENDATE	
		TOTALE		FRUMENTO		Aziende	Superficie	Aziende	Superficie
		Aziende	Superficie	Aziende	Superficie				
Accadia	406	312	1.521,22	299	1.388,61	2	2,04	29	81,45
Alberona	181	176	2.605,20	169	2.215,96	8	25,07	64	265,81
Anzano di Puglia	213	201	880,41	196	821,52	49	11,34	14	23,99
Apricena	834	694	6.723,13	683	6.310,62	209	1.242,18	14	107,83
Ascoli Satriano	1.413	1.385	25.138,73	1.384	24.830,75	203	1.133,95	17	51,61
Biccari	582	549	5.882,15	548	5.621,90	56	138,16	59	283,57
Bovino	506	471	4.200,29	470	4.155,46	32	65,04	9	46,36
Cagnano Varano	296	187	1.009,11	124	439,32	34	16,10	8	31,20
Candela	452	444	6.572,60	440	6.448,04	57	392,48	3	49,70
Carapelle	262	235	1.092,24	235	1.088,33	79	295,34	-	-
Carlantino	175	173	1.121,81	172	1.114,08	6	5,07	-	-
Carpino	205	93	317,11	35	93,56	63	43,19	15	80,28
Casalnuovo Monterotaro	254	241	2.667,84	239	2.562,84	41	34,89	55	204,42
Casalvecchio di Puglia	575	551	4.070,36	549	3.990,67	86	47,70	5	8,66
Castelluccio dei Sauri	344	336	3.921,76	336	3.921,76	33	123,53	3	27,57
Castelluccio Valmaggiore	216	197	1.221,88	195	1.189,18	9	6,37	17	50,98
Castelnuovo della Daunia	388	364	4.229,18	363	4.100,54	52	53,56	36	120,54
Celenza Valfortore	235	209	1.651,65	204	1.592,14	7	1,72	17	70,11
Celle di San Vito	44	36	396,87	36	371,69	12	0,12	7	28,59
Cerignola	2.899	2.615	27.088,92	2.607	25.769,73	403	2.050,59	23	185,99
Chieuti	283	231	2.183,64	226	2.101,99	45	239,12	10	136,68
Deliceto	664	645	5.970,16	644	5.923,63	16	51,19	17	57,63
Faeto	74	60	773,64	58	719,23	2	0,32	28	204,38
Foggia	3.312	3.085	34.008,43	3.076	33.515,76	562	3.952,32	58	1.202,13
Ischitella	193	76	288,91	56	221,95	59	88,12	4	25,14
Isole Tremiti	1	-	-	-	-	1	0,50	-	-
Lesina	673	542	3.781,50	535	3.621,10	113	603,79	13	134,00
Lucera	1.619	1.501	19.622,52	1.486	19.182,08	250	1.654,55	48	271,10
Manfredonia	1.017	895	12.602,79	874	11.826,25	290	1.533,64	50	935,16
Margherita di Savoia	725	36	130,04	23	117,88	509	369,02	-	-
Mattinata	65	27	88,60	19	72,17	9	4,18	12	28,42
Monteleone di Puglia	273	251	1.531,05	219	1.183,93	21	17,31	156	600,71
Monte Sant'Angelo	190	122	1.051,28	98	677,84	54	33,39	25	208,73
Motta Montecorvino	200	182	932,76	182	932,61	17	2,51	1	4,12
Ordona	196	171	1.481,09	171	1.472,79	64	230,87	-	-
Orsara di Puglia	522	501	3.310,86	498	3.223,06	58	79,90	37	84,37
Orta Nova	1.009	791	4.786,48	790	4.753,25	273	888,37	4	42,10
Panni	197	170	820,70	164	697,26	45	7,82	19	148,21
Peschici	24	6	58,79	5	55,79	11	4,47	-	-
Pietramontecorvino	366	351	3.550,31	350	3.453,57	42	28,43	10	48,88
Poggio Imperiale	453	365	2.158,71	362	2.142,97	88	362,57	7	28,06
Rignano Garganico	325	300	2.710,35	265	2.572,98	78	573,89	18	119,14
Rocchetta Sant'Antonio	279	270	4.708,42	264	4.585,71	8	2,70	9	37,40
Rodi Garganico	15	2	2,31	1	0,40	4	1,49	1	7,44
Roseto Valfortore	167	146	1.417,40	143	1.165,17	6	1,17	37	250,17
San Ferdinando di Puglia	103	32	207,44	29	205,81	50	61,90	-	-
San Giovanni Rotondo	1.012	847	6.638,03	808	6.127,39	81	264,57	59	296,53
San Marco in Lamis	527	446	4.200,86	423	3.909,64	100	260,68	34	398,68
San Marco la Catola	199	125	1.118,59	125	1.103,98	6	2,38	5	11,48
Sannicandro Garganico	369	226	1.748,42	208	1.505,70	109	349,81	23	262,97
San Paolo di Civitate	573	477	2.774,01	466	2.719,18	68	394,32	4	19,38
San Severo	1.825	1.597	14.614,37	1.587	14.528,33	312	2.021,03	21	200,19
Sant'Agata di Puglia	1.669	1.657	9.433,85	1.643	9.238,43	22	35,65	7	27,48
Serracapriola	542	524	8.488,58	513	7.621,20	24	195,03	6	118,39
Stornara	302	250	1.160,38	247	1.146,51	57	250,36	2	2,36
Stornarella	372	356	2.364,21	350	2.313,71	51	307,74	1	3,83
Torremaggiore	1.228	999	9.900,83	985	9.774,05	97	211,95	11	108,03
Trinitapoli	739	435	1.493,00	425	1.478,65	145	461,03	1	3,00
Troia	1.163	1.131	12.297,70	1.127	12.173,51	50	168,00	35	206,55
Vico del Gargano	154	3	5,68	2	4,68	16	13,35	2	17,17
Vieste	69	32	220,55	24	161,35	32	21,34	1	20,00
Volturara Appula	186	177	1.539,46	175	1.290,24	12	29,75	24	119,00
Volturino	486	473	3.607,42	468	3.492,94	48	39,77	44	42,69
Zapponeta	419	87	1.678,45	85	1.520,16	313	387,02	-	-
TOTALE	35.259	30.069	293.775,03	29.483	282.561,53	5.659	21.895,76	1.239	8.150,36

Tavola 4.12 - Aziende con seminativi e relativa superficie per le principali coltivazioni praticate, comune e zona altimetrica
(superficie in ettari)

COMUNI ZONE ALTIMETRICHE	Totale aziende	CEREALI				COLTIVAZIONI ORTIVE		COLTIVAZIONI FORAGGERE AVVICENDATE	
		TOTALE		FRUMENTO		Aziende	Superficie	Aziende	Superficie
		Aziende	Superficie	Aziende	Superficie				
ZONE ALTIMETRICHE									
Montagna	1.896	1.677	10.652,15	1.613	9.570,47	195	120,02	327	1.421,87
Collina	12.445	11.117	110.736,00	10.780	106.101,50	1.302	3.544,69	581	2.760,74
Pianura	20.918	17.275	172.386,88	17.090	166.889,56	4.162	18.231,05	331	3.967,75
TOTALE	35.259	30.069	293.775,03	29.483	282.561,53	5.659	21.895,76	1.239	8.150,36

Tavola 4.13 - Aziende con coltivazioni legnose agrarie e relativa superficie per le principali coltivazioni praticate, comune e zona altimetrica (superficie in ettari)

COMUNI ZONE ALTIMETRICHE	Totale aziende	VITE		OLIVO		AGRUMI		FRUTTIFERI	
		Aziende	Superficie	Aziende	Superficie	Aziende	Superficie	Aziende	Superficie
Accadia	537	187	17,57	487	139,60	-	-	118	8,55
Alberona	168	10	2,91	166	89,41	-	-	1	0,20
Anzano di Puglia	18	15	4,70	3	1,70	-	-	3	3,53
Apricena	224	71	110,19	173	284,32	-	-	10	7,96
Ascoli Satriano	850	111	93,73	818	896,93	-	-	63	18,33
Biccari	657	52	20,03	651	593,02	-	-	26	5,15
Bovino	666	149	33,51	652	404,04	-	-	8	2,10
Cagnano Varano	541	-	-	536	1.050,12	14	10,15	42	27,95
Candela	220	16	6,81	213	170,19	-	-	10	6,64
Carapelle	165	134	275,09	74	42,64	-	-	1	1,00
Carlantino	190	15	4,27	189	138,79	-	-	4	1,37
Carpino	681	-	-	679	2.203,55	4	0,79	3	9,84
Casalnuovo Monterotaro	261	26	15,40	254	189,85	-	-	21	46,66
Casalvecchio di Puglia	475	108	91,46	470	345,49	-	-	30	7,47
Castelluccio dei Sauri	264	86	36,66	233	218,61	-	-	4	3,09
Castelluccio Valmaggiore	226	5	0,95	225	155,89	-	-	3	0,64
Castelnuovo della Daunia	336	37	38,78	328	301,11	-	-	11	3,90
Celenza Valfortore	209	9	1,76	209	133,79	1	0,22	4	1,60
Celle di San Vito	14	3	0,46	14	16,01	-	-	-	-
Cerignola	5.367	3.380	9.222,65	3.435	8.307,62	2	64,15	304	497,24
Chieuti	227	24	22,03	218	357,19	-	-	7	92,55
Deliceto	685	46	13,89	680	297,91	-	-	15	5,79
Faeto	2	-	-	1	0,40	-	-	1	2,50
Foggia	1.898	857	2.898,50	1.362	1.084,68	-	-	123	96,54
Ischitella	772	7	7,10	755	1.770,61	119	68,04	62	39,61
Isole Tremiti	1	1	1,00	-	-	1	0,70	1	0,25
Lesina	161	30	69,13	142	173,44	-	-	5	2,88
Lucera	1.324	339	349,51	1.213	1.395,74	1	0,30	79	51,39
Manfredonia	644	34	81,44	595	1.066,43	1	0,29	93	572,00
Margherita di Savoia	282	268	282,55	18	6,84	1	0,10	5	1,58
Mattinata	1.010	1	2,50	993	1.503,31	45	8,68	176	110,97
Monteleone di Puglia	10	4	1,12	3	2,13	-	-	5	1,20
Monte Sant'Angelo	649	3	2,29	625	1.119,18	3	0,16	166	123,54
Motta Montecorvino	52	-	-	52	14,94	-	-	-	-
Ortona	89	36	57,64	72	56,45	-	-	1	0,20
Orsara di Puglia	412	213	55,26	392	213,58	-	-	18	6,97
Orta Nova	1.161	970	2.636,76	397	323,37	-	-	25	47,38
Panni	145	47	11,97	144	115,09	-	-	7	2,68
Peschici	359	1	0,01	355	704,28	13	7,88	10	4,10
Pietramontecorvino	302	28	12,18	298	152,39	-	-	13	5,50
Poggio Imperiale	313	40	42,99	306	176,21	-	-	2	0,90
Rignano Garganico	150	38	29,40	115	687,71	-	-	15	18,79
Rocchetta Sant'Antonio	74	11	4,45	67	32,80	-	-	2	0,40
Rodi Garganico	472	-	-	395	426,78	278	193,21	5	6,31
Roseto Valfortore	12	4	2,06	8	3,43	-	-	4	1,50
San Ferdinando di Puglia	1.976	926	1.130,86	1.281	1.381,84	1	0,65	459	440,09
San Giovanni Rotondo	1.705	36	96,02	1.385	2.150,14	2	1,15	745	1.090,00
San Marco in Lamis	200	12	26,05	139	374,83	7	3,37	78	142,87
San Marco la Catola	179	8	2,34	174	111,91	-	-	8	5,95
Sannicandro Garganico	571	6	4,16	563	1.089,49	-	-	11	66,06
San Paolo di Civitate	740	320	688,52	643	785,54	-	-	8	7,20
San Severo	4.337	2.504	5.075,58	3.086	3.870,65	1	0,42	15	7,00
Sant'Agata di Puglia	852	318	80,55	651	278,22	-	-	31	9,08
Serracapriola	650	23	34,99	649	1.421,87	1	0,06	5	3,80
Stornara	507	309	828,40	379	519,22	-	-	29	43,70
Stornarella	386	136	411,02	342	290,21	-	-	7	29,28
Torremaggiore	2.248	1.375	3.721,28	1.977	3.404,88	-	-	11	8,52
Trinitapoli	1.869	1.198	2.862,12	1.026	1.217,22	1	0,40	210	226,56
Troia	895	104	58,12	872	903,19	2	2,80	31	16,81
Vico del Gargano	1.184	35	19,31	1.145	1.772,07	414	142,74	247	111,43
Vieste	861	28	112,09	856	2.836,15	5	1,73	15	26,99
Volturara Appula	62	-	-	62	26,25	-	-	-	-
Volturino	412	74	21,99	406	144,17	-	-	23	2,61
Zapponeta	9	3	21,20	6	12,73	-	-	-	-
TOTALE	42.918	14.831	31.755,31	34.657	49.958,15	917	507,99	3.439	4.086,70

Tavola 4.13 - Aziende con coltivazioni legnose agrarie e relativa superficie per le principali coltivazioni praticate, comune e zona altimetrica (superficie in ettari)

COMUNI ZONE ALTIMETRICHE	Totale aziende	VITE		OLIVO		AGRUMI		FRUTTIFERI	
		Aziende	Superficie	Aziende	Superficie	Aziende	Superficie	Aziende	Superficie
ZONE ALTIMETRICHE									
Montagna	1.150	473	93,14	1.052	491,94	-	-	156	26,93
Collina	15.724	1.270	776,44	14.776	21.294,44	905	438,12	1.841	1.838,88
Pianura	26.044	13.088	30.885,73	18.829	28.171,77	12	69,87	1.442	2.220,89
TOTALE	42.918	14.831	31.755,31	34.657	49.958,15	917	507,99	3.439	4.086,70

Tavola 4.14 - Aziende con allevamenti e aziende con bovini, bufalini, suini e relativo numero di capi per comune e zona altimetrica

COMUNI ZONE ALTIMETRICHE	Totale aziende	BOVINI			BUFALINI			SUINI	
		Aziende	CAPI		Aziende	CAPI		Aziende	Capi
			Totale	Di cui vacche		Totale	Di cui bufale		
Accadia	35	20	391	206	-	-	-	7	11
Alberona	80	32	500	296	-	-	-	63	107
Anzano di Puglia	7	3	29	10	-	-	-	1	1
Apricena	35	26	1.930	390	3	300	200	5	96
Ascoli Satriano	50	6	118	87	-	-	-	5	5.989
Biccari	72	22	464	278	2	32	15	3	6
Bovino	32	13	118	74	-	-	-	4	6
Cagnano Varano	73	50	1.687	931	1	50	40	2	17
Candela	42	5	31	10	-	-	-	5	5
Carlantino	6	-	-	-	-	-	-	1	2
Carpino	52	30	992	193	-	-	-	2	7
Casalnuovo Monterotaro	23	13	57	15	-	-	-	-	-
Casalvecchio di Puglia	5	1	10	-	1	2	-	-	-
Castelluccio dei Sauri	7	3	160	85	-	-	-	1	5
Castelluccio Valmaggiore	22	12	185	68	-	-	-	7	28
Castelnuovo della Daunia	66	10	68	26	-	-	-	34	87
Celenza Valfortore	14	6	69	6	-	-	-	3	101
Celle di San Vito	10	4	99	41	-	-	-	2	12
Cerignola	23	4	393	192	1	1.320	460	-	-
Chieuti	10	2	2	-	-	-	-	2	7
Deliceto	146	19	81	33	-	-	-	48	82
Faeto	15	8	142	33	-	-	-	8	67
Foggia	63	26	1.857	873	4	325	274	-	-
Ischitella	22	7	194	68	-	-	-	2	18
Lesina	11	3	222	118	1	240	190	-	-
Lucera	33	14	535	334	4	191	113	6	14
Manfredonia	75	38	1.413	744	15	2.368	1.508	3	10
Mattinata	50	30	906	500	1	20	20	8	85
Monteleone di Puglia	78	46	475	244	-	-	-	31	62
Monte Sant'Angelo	99	77	3.575	1.717	-	-	-	18	256
Motta Montecorvino	1	1	4	-	-	-	-	-	-
Ordona	4	-	-	-	-	-	-	1	412
Orsara di Puglia	43	21	320	116	-	-	-	9	60
Orta Nova	2	1	117	87	-	-	-	1	500
Panni	28	14	255	117	-	-	-	1	6
Peschici	16	4	152	104	-	-	-	1	2
Pietramontecorvino	9	5	95	47	-	-	-	1	30
Poggio Imperiale	9	3	74	58	1	11	10	-	-
Rignano Garganico	33	17	1.223	764	-	-	-	2	73
Rocchetta Sant'Antonio	19	6	48	6	-	-	-	-	-
Rodi Garganico	3	1	8	4	-	-	-	-	-
Roseto Valfortore	41	25	479	128	-	-	-	16	41
San Ferdinando di Puglia	1	1	215	80	-	-	-	-	-
San Giovanni Rotondo	133	56	3.465	1.201	2	133	130	1	15
San Marco in Lamis	72	43	2.845	1.261	1	80	40	6	72
San Marco la Catola	5	2	22	-	-	-	-	3	8
Sannicandro Garganico	56	49	2.990	1.174	1	29	28	6	34
San Paolo di Civitate	7	3	53	39	-	-	-	2	4
San Severo	20	5	195	24	-	-	-	6	413
Sant'Agata di Puglia	135	17	216	128	-	-	-	19	42
Serracapriola	3	3	12	3	-	-	-	1	2
Stornarella	2	1	104	50	-	-	-	1	2
Torremaggiore	11	3	76	36	1	270	270	-	-
Trinitapoli	4	1	240	100	-	-	-	-	-
Troia	53	19	361	203	-	-	-	3	104
Vico del Gargano	10	6	334	71	-	-	-	2	18
Vieste	28	19	627	64	-	-	-	6	166
Volturara Appula	20	17	249	105	-	-	-	-	-
Volturino	91	3	10	2	-	-	-	64	286
TOTALE	2.115	876	31.492	13.544	39	5.371	3.298	423	9.371
ZONE ALTIMETRICHE									
Montagna	257	141	2.190	895	-	-	-	75	260
Collina	1.436	533	18.513	8.144	8	317	245	311	7.513
Pianura	422	202	10.789	4.505	31	5.054	3.053	37	1.598
TOTALE	2.115	876	31.492	13.544	39	5.371	3.298	423	9.371

Tavola 4.15 - Aziende con ovini, caprini, equini, allevamenti avicoli e relativo numero di capi per comune e zona altimetrica

COMUNI	OVINI		CAPRINI		EQUINI		ALLEVAMENTI AVICOLI	
	Aziende	Capi	Aziende	Capi	Aziende	Capi	Aziende	Capi
Accadia	15	1.004	16	232	10	13	9	132
Alberona	46	1.231	15	125	10	32	70	1.697
Anzano di Puglia	5	96	2	18	-	-	-	-
Apricena	8	1.717	6	517	7	82	14	3.185
Ascoli Satriano	20	1.123	4	68	1	5	29	50.474
Biccari	38	1.979	12	279	5	20	34	1.120
Bovino	17	2.028	8	337	5	8	14	220.248
Cagnano Varano	35	3.922	27	2.920	8	18	5	149
Candela	10	641	3	8	3	20	35	1.008
Carapelle	1	10	-	-	-	-	-	-
Carlantino	6	1.505	4	180	1	2	-	-
Carpino	23	3.179	18	1.561	7	15	-	-
Casalnuovo Monterotaro	15	788	10	109	2	2	-	-
Casalvecchio di Puglia	2	168	2	22	-	-	2	56.250
Castelluccio dei Sauri	4	453	-	-	2	2	3	104
Castelluccio Valmaggiore	9	631	8	264	1	2	15	547
Castelnuovo della Daunia	21	1.353	14	205	3	10	61	4.123
Celenza Valfortore	11	2.828	12	603	2	5	1	50
Celle di San Vito	6	382	2	34	5	11	8	193
Cerignola	17	3.205	2	44	1	4	3	73
Chieuti	5	1.856	-	-	6	8	5	323
Deliceto	58	1.625	26	202	15	29	139	48.232
Faeto	10	633	5	132	4	7	3	85
Foggia	29	4.363	11	300	6	45	19	154.964
Ischitella	12	801	12	514	1	5	4	325
Lesina	2	560	-	-	2	11	3	2.170
Lucera	15	2.247	1	230	6	70	13	415
Manfredonia	39	8.925	7	380	11	184	9	258
Mattinata	14	705	21	1.640	6	23	13	142
Monteleone di Puglia	47	1.383	2	15	5	8	61	1.412
Monte Sant'Angelo	45	4.625	53	3.328	32	90	14	4.308
Ordona	3	150	-	-	1	5	-	-
Orsara di Puglia	31	945	16	488	5	5	4	120.114
Orta Nova	1	300	-	-	-	-	-	-
Panni	9	689	5	125	10	11	-	-
Peschici	5	415	10	892	6	22	7	405
Pietramontecorvino	2	579	-	-	1	3	2	92
Poggio Imperiale	4	440	2	48	-	-	-	-
Rignano Garganico	19	2.786	9	953	5	89	3	205
Rocchetta Sant'Antonio	15	476	-	-	-	-	1	31
Rodi Garganico	1	24	2	110	1	3	-	-
Roseto Valfortore	20	829	3	77	8	12	35	1.457
San Giovanni Rotondo	64	16.584	8	484	5	290	52	29.474
San Marco in Lamis	31	3.854	22	2.073	12	101	7	255
San Marco la Catola	4	148	1	2	1	2	3	137
Sannicandro Garganico	20	2.275	20	2.201	8	49	3	156
San Paolo di Civitate	1	31	-	-	3	4	3	149
San Severo	15	6.005	5	316	4	30	8	8.370
Sant'Agata di Puglia	29	473	28	187	6	8	89	46.758
Serracapriola	2	475	3	85	1	1	1	5
Stornarella	-	-	-	-	1	9	1	34
Torremaggiore	7	1.146	3	31	1	2	-	-
Trinitapoli	1	85	1	15	1	6	2	8.000
Troia	29	1.531	10	142	4	5	25	299.032
Vico del Gargano	3	129	4	200	7	25	3	58
Vieste	6	721	14	1.356	10	47	5	160
Volturara Appula	3	110	2	30	-	-	1	2.000
Volturino	45	820	24	130	3	4	85	2.717
Zapponeta	-	-	-	-	1	15	-	-
TOTALE	955	97.986	495	24.212	272	1.479	926	1.071.596
ZONE ALTIMETRICHE								
Montagna	143	5.961	51	1.121	47	67	120	123.393
Collina	613	56.704	373	18.782	161	882	697	471.069
Pianura	199	35.321	71	4.309	64	530	109	477.134
TOTALE	955	97.986	495	24.212	272	1.479	926	1.071.596

Tavola 4.16 - Persone per categoria di manodopera agricola, comune e zona altimetrica

COMUNI ZONE ALTIMETRICHE	FAMILIARI E PARENTI DEL CONDUTTORE					ALTRA MANODOPERA AZIENDALE				Totale generale
	Conduttore	Coniuge	Altri familiari del conduttore	Parenti del conduttore	Totale	DIRIGENTI E IMPIEGATI		OPERAI ED ASSIMILATI		
						A tempo indeter- minato	A tempo deter- minato	A tempo indeter- minato	A tempo deter- minato	
Accadia	711	9	8	-	17	2	4	-	1	735
Alberona	242	118	76	25	219	-	1	-	66	528
Anzano di Puglia	215	90	222	1	313	-	1	-	6	535
Apricena	877	680	1.100	26	1.806	10	31	1	720	3.445
Ascoli Satriano	1.578	837	992	76	1.905	7	100	8	407	4.005
Biccari	782	471	834	77	1.382	1	2	5	123	2.295
Bovino	784	230	122	3	355	-	25	-	65	1.229
Cagnano Varano	639	449	558	67	1.074	-	48	3	374	2.138
Candela	490	354	511	37	902	-	52	4	276	1.724
Carapelle	317	259	344	1	604	2	35	-	151	1.109
Carlantino	223	160	187	1	348	-	-	3	7	581
Carpino	733	513	670	208	1.391	-	169	4	583	2.880
Casalnuovo Monterotaro	304	228	272	8	508	-	4	-	22	838
Casalvecchio di Puglia	638	445	568	151	1.164	2	15	11	592	2.422
Castelluccio dei Sauri	395	306	369	37	712	1	113	1	494	1.716
Castelluccio Valmaggiore	288	202	345	36	583	1	9	-	80	961
Castelnuovo della Daunia	458	136	156	18	310	-	7	2	364	1.141
Celenza Valfortore	281	224	253	11	488	-	1	-	13	783
Celle di San Vito	47	26	54	-	80	2	-	-	4	133
Cerignola	6.743	5.059	7.217	1.060	13.336	26	735	36	23.241	44.117
Chieuti	334	257	350	29	636	2	101	-	97	1.170
Deliceto	870	640	916	253	1.809	5	1	2	443	3.130
Faeto	80	43	66	4	113	1	-	-	-	194
Foggia	3.764	1.633	1.989	138	3.760	24	409	71	1.493	9.521
Ischitella	843	564	474	269	1.307	3	85	1	576	2.815
Isole Tremiti	1	1	3	-	4	-	-	-	-	5
Lesina	688	547	502	14	1.063	4	22	3	793	2.573
Lucera	2.120	1.653	1.831	227	3.711	6	531	9	618	6.995
Manfredonia	1.213	932	1.169	113	2.214	8	31	11	885	4.362
Margherita di Savoia	968	132	149	8	289	1	56	11	184	1.509
Mattinata	1.033	743	1.083	515	2.341	1	97	-	1.411	4.883
Monteleone di Puglia	274	60	46	-	106	-	-	-	9	389
Monte Sant'Angelo	777	589	775	224	1.588	17	11	36	1.282	3.711
Motta Montecorvino	206	1	-	-	1	-	-	-	1	208
Ordona	209	16	17	-	33	1	11	-	2	256
Orsara di Puglia	543	422	602	30	1.054	1	-	4	51	1.653
Orta Nova	1.660	1.230	1.831	151	3.212	3	283	1	4.252	9.411
Panni	228	28	12	1	41	1	-	11	3	284
Peschici	371	168	122	39	329	-	10	-	386	1.096
Pietramontecorvino	459	318	383	28	729	3	24	1	66	1.282
Poggio Imperiale	575	458	535	69	1.062	4	24	13	482	2.160
Rignano Garganico	357	227	199	11	437	-	101	3	220	1.118
Rocchetta Sant'Antonio	291	194	263	7	464	1	-	-	27	783
Rodi Garganico	474	280	305	28	613	-	78	-	224	1.389
Roseto Valfortore	177	105	189	9	303	-	37	2	27	546
San Ferdinando di Puglia	2.020	1.520	1.269	126	2.915	7	422	10	2.502	7.876
San Giovanni Rotondo	2.294	1.449	1.878	87	3.414	10	154	28	826	6.726
San Marco in Lamis	592	168	178	13	359	1	47	7	41	1.047
San Marco la Catola	252	156	174	2	332	1	2	1	15	603
Sannicandro Garganico	780	511	471	25	1.007	1	24	4	437	2.253
San Paolo di Civitate	922	684	988	195	1.867	1	28	16	716	3.550
San Severo	5.322	2.914	2.423	341	5.678	11	478	86	12.712	24.287
Sant'Agata di Puglia	1.925	452	337	36	825	7	212	26	1.036	4.031
Serracapriola	871	315	393	61	769	6	78	7	1.100	2.831
Stornara	617	482	777	73	1.332	3	30	-	1.564	3.546
Stornarella	516	372	445	100	917	-	21	-	119	1.573
Torremaggiore	2.632	2.037	3.181	600	5.818	4	347	8	2.314	11.123
Trinitapoli	2.203	1.489	1.990	151	3.630	9	277	3	3.343	9.465
Troia	1.322	779	1.163	37	1.979	-	20	6	194	3.521
Vico del Gargano	1.193	766	902	93	1.761	1	93	-	843	3.891
Vieste	887	590	784	224	1.598	5	65	16	857	3.428
Volturara Appula	215	127	114	-	241	-	9	-	8	473
Volturino	523	221	114	4	339	-	49	8	33	952
Zapponeta	419	133	60	180	373	1	113	7	164	1.077
TOTALE	60.765	37.202	46.310	6.358	89.870	208	5.733	490	69.945	227.011

Tavola 4.16 - Persone per categoria di manodopera agricola, comune e zona altimetrica

COMUNI ZONE ALTIMETRICHE	FAMILIARI E PARENTI DEL CONDUTTORE					ALTRA MANODOPERA AZIENDALE				Totale generale
	Conduttore	Coniuge	Altri familiari del conduttore	Parenti del conduttore	Totale	DIRIGENTI E IMPIEGATI		OPERAI ED ASSIMILATI		
						A tempo indeter- minato	A tempo deter- minato	A tempo indeter- minato	A tempo deter- minato	
ZONE ALTIMETRICHE										
Montagna	2.275	783	1.199	45	2.027	7	42	17	101	4.469
Collina	21.397	12.326	14.914	2.588	29.828	67	1.584	170	11.761	64.807
Pianura	37.093	24.093	30.197	3.725	58.015	134	4.107	303	58.083	157.735
TOTALE	60.765	37.202	46.310	6.358	89.870	208	5.733	490	69.945	227.011

Tavola 4.17 - Giornate di lavoro aziendale per categoria di manodopera agricola, comune e zona altimetrica

COMUNI ZONE ALTIMETRICHE	FAMILIARI E PARENTI DEL CONDUTTORE					ALTRA MANODOPERA AZIENDALE				Totale generale
	Conduttore	Coniuge	Altri familiari del conduttore	Parenti del conduttore	Totale	DIRIGENTI E IMPIEGATI		OPERAI ED ASSIMILATI		
						A tempo indeter- minato	A tempo deter- minato	A tempo indeter- minato	A tempo deter- minato	
Accadia	13.436	1.111	998	-	2.109	112	172	-	10	15.839
Alberona	20.448	8.830	4.908	564	14.302	-	151	-	2.671	37.572
Anzano di Puglia	4.432	739	684	15	1.438	-	51	-	300	6.221
Apricena	73.627	18.513	15.692	2.005	36.210	1.030	1.281	312	30.788	143.248
Ascoli Satriano	100.697	29.707	14.006	2.449	46.162	320	4.013	1.620	15.855	168.667
Biccari	38.464	15.536	8.472	1.877	25.885	10	211	1.560	5.676	71.806
Bovino	25.087	4.941	4.135	40	9.116	-	1.264	-	3.414	38.881
Cagnano Varano	31.072	7.767	11.969	4.065	23.801	-	1.167	254	8.448	64.742
Candela	26.416	8.064	3.553	1.694	13.311	-	573	300	10.374	50.974
Carapelle	20.954	5.443	2.636	30	8.109	40	242	-	6.543	35.888
Carlantino	4.894	1.816	781	10	2.607	-	-	56	725	8.282
Carpino	39.025	12.664	9.808	8.702	31.174	-	8.824	140	20.049	99.212
Casalnuovo Monterotaro	17.931	8.023	2.113	521	10.657	-	83	-	1.474	30.145
Casalvecchio di Puglia	20.883	6.058	2.191	2.891	11.140	140	338	1.410	6.080	39.991
Castelluccio dei Sauri	16.449	6.078	3.954	777	10.809	250	483	300	7.662	35.953
Castelluccio Valmaggiore	8.469	2.865	1.879	689	5.433	10	69	-	1.270	15.251
Castelnuovo della Daunia	28.197	6.942	6.075	836	13.853	-	34	316	6.815	49.215
Celenza Valfortore	8.971	2.870	1.258	516	4.644	-	150	-	853	14.618
Celle di San Vito	2.372	796	997	-	1.793	44	-	-	15	4.224
Cerignola	404.241	86.712	125.507	56.051	268.270	2.504	15.346	5.892	480.829	1.177.082
Chieuti	20.056	6.181	6.158	1.241	13.580	250	4.395	-	5.079	43.360
Deliceto	31.967	13.433	5.471	4.320	23.224	50	50	304	4.283	59.878
Faeto	6.470	2.838	1.060	151	4.049	30	-	-	-	10.549
Foggia	253.647	57.781	51.299	9.337	118.417	4.606	26.737	10.374	74.644	488.425
Ischitella	41.181	16.062	6.516	11.232	33.810	30	1.453	240	22.366	99.080
Isole Tremiti	150	10	-	-	10	-	-	-	-	160
Lesina	26.604	5.102	2.715	540	8.357	40	536	631	9.455	45.623
Lucera	101.027	28.620	19.546	9.606	57.772	1.534	16.656	2.230	26.298	205.517
Manfredonia	110.670	30.984	26.991	8.249	66.224	890	776	2.604	33.372	214.536
Margherita di Savoia	25.409	1.521	2.841	170	4.532	1	1.393	541	7.603	39.479
Mattinata	26.049	8.126	5.683	11.145	24.954	10	1.323	-	31.389	83.725
Monteleone di Puglia	16.483	3.023	1.378	-	4.401	-	-	-	637	21.521
Monte Sant'Angelo	39.028	11.045	8.843	5.538	25.426	2.468	186	8.596	27.420	103.124
Motta Montecorvino	3.414	-	-	-	-	-	-	-	10	3.424
Ortona	15.257	674	1.361	-	2.035	10	1.661	-	172	19.135
Orsara di Puglia	24.227	7.086	1.983	1.625	10.694	10	-	180	1.892	37.003
Orta Nova	107.560	28.482	20.398	7.031	55.911	30	960	230	57.363	222.054
Panni	9.967	1.597	877	151	2.625	151	-	1.120	87	13.950
Peschici	17.253	4.404	4.937	981	10.322	-	1.207	-	24.311	53.093
Pietramontecorvino	13.870	5.056	2.459	963	8.478	30	877	102	1.886	25.243
Poggio Imperiale	25.214	6.428	4.838	1.598	12.864	644	179	2.404	6.072	47.377
Rignano Garganico	33.646	10.965	3.936	633	15.534	-	5.472	856	13.389	68.897
Rocchetta Sant'Antonio	13.931	3.641	1.813	438	5.892	10	-	-	1.669	21.502
Rodi Garganico	19.897	3.841	2.259	1.203	7.303	-	2.990	-	6.781	36.971
Roseto Valfortore	8.988	3.411	1.513	657	5.581	-	400	8	716	15.693
San Ferdinando di Puglia	57.399	18.383	9.417	3.588	31.388	830	9.932	2.499	49.382	151.430
San Giovanni Rotondo	97.550	32.886	18.367	3.188	54.441	2.582	2.411	6.411	17.794	181.189
San Marco in Lamis	47.775	11.309	13.002	1.916	26.227	10	2.585	531	3.380	80.508
San Marco la Catola	10.789	2.830	1.780	71	4.681	10	15	10	149	15.654
Sannicandro Garganico	45.609	12.280	8.549	1.346	22.175	10	700	918	7.585	76.997
San Paolo di Civitate	46.070	9.156	9.992	6.111	25.259	10	996	518	11.611	84.464
San Severo	250.345	46.772	62.533	24.684	133.989	1.112	7.820	16.863	259.232	669.361
Sant'Agata di Puglia	35.783	4.901	1.640	474	7.015	1.332	2.493	992	12.006	59.621
Serracapriola	46.333	5.476	12.175	2.333	19.984	315	980	1.065	11.333	80.010
Stornara	39.376	13.875	10.626	2.577	27.078	30	425	-	22.106	89.015
Stornarella	26.800	9.078	8.779	3.386	21.243	-	1.568	-	8.262	57.873
Torremaggiore	227.634	40.473	45.988	26.963	113.424	801	9.081	1.295	58.537	410.772
Trinitapoli	130.664	19.886	28.131	6.486	54.503	923	3.861	460	52.101	242.512
Troia	65.527	16.785	13.034	1.301	31.120	-	2.095	600	6.667	106.009
Vico del Gargano	43.034	7.913	11.802	4.750	24.465	10	4.311	-	44.300	116.120
Vieste	39.254	12.957	14.001	8.136	35.094	352	2.881	1.814	37.611	117.006
Volturara Appula	10.697	5.077	642	-	5.719	-	1.101	-	1.010	18.527
Volturino	20.511	5.670	3.738	200	9.608	-	669	550	972	32.310
Zapponeta	25.355	3.982	2.799	16.131	22.912	10	8.441	450	4.688	61.856
TOTALE	3.164.535	775.475	683.486	274.182	1.733.143	23.591	164.068	77.556	1.575.471	6.738.364

Tavola 4.17 - Giornate di lavoro aziendale per categoria di manodopera agricola, comune e zona altimetrica

COMUNI ZONE ALTIMETRICHE	FAMILIARI E PARENTI DEL CONDUTTORE					ALTRA MANODOPERA AZIENDALE				Totale generale
	Conduttore	Coniuge	Altri familiari del conduttore	Parenti del conduttore	Totale	DIRIGENTI E IMPIEGATI		OPERAI ED ASSIMILATI		
						A tempo indeter- minato	A tempo deter- minato	A tempo indeter- minato	A tempo deter- minato	
ZONE ALTIMETRICHE										
Montagna	86.375	20.601	9.490	2.599	32.690	347	623	1.308	3.657	125.000
Collina	932.632	282.277	181.991	80.819	545.087	7.624	47.384	26.362	342.092	1.901.181
Pianura	2.145.528	472.597	492.005	190.764	1.155.366	15.620	116.061	49.886	1.229.722	4.712.183
TOTALE	3.164.535	775.475	683.486	274.182	1.733.143	23.591	164.068	77.556	1.575.471	6.738.364

Tavola 4.18 - Aziende che utilizzano mezzi meccanici in complesso e relativo numero di mezzi di proprietà dell'azienda per comune e zona altimetrica

COMUNI ZONE ALTIMETRICHE	TOTALE			AZIENDE CON MEZZI DI PROPRIETÀ				
	Aziende con mezzi	Aziende con mezzi forniti da terzi	Aziende con mezzi in proprietà	Totale	TRATTRICI		MOTOCOLTIVATORI, MOTOZAPPE, MOTOFRESATRICI E MOTOFALCIATRICI	
					Aziende	Mezzi	Aziende	Mezzi
Accadia	709	574	5	274	87	137	241	252
Alberona	235	199	-	138	118	210	90	92
Anzano di Puglia	203	203	11	59	38	50	40	40
Apricena	870	822	26	418	380	560	114	120
Ascoli Satriano	1.446	1.193	61	826	745	1.126	225	242
Biccari	761	536	17	467	355	599	263	288
Bovino	777	612	52	454	209	337	356	370
Cagnano Varano	600	443	7	263	100	106	201	230
Candela	477	437	18	223	210	353	63	66
Carapelle	276	176	17	191	171	235	70	71
Carlantino	221	213	9	69	48	75	30	30
Carpino	614	324	20	332	282	309	102	120
Casalnuovo Monterotaro	302	282	20	147	143	238	43	45
Casalvecchio di Puglia	639	616	18	268	218	321	131	135
Castelluccio dei Sauri	388	345	18	216	165	267	112	116
Castelluccio Valmaggiore	284	265	12	98	84	121	18	20
Castelnuovo della Daunia	442	372	73	254	198	303	104	108
Celenza Valfortore	232	195	4	110	90	143	31	33
Celle di San Vito	40	35	1	19	14	31	11	13
Cerignola	6.405	4.004	345	3.705	3.125	3.911	2.346	2.511
Chieuti	311	250	23	171	165	258	20	20
Deliceto	876	831	23	293	245	384	95	97
Faeto	73	68	2	35	31	45	9	9
Foggia	3.347	2.399	172	2.186	1.973	3.315	1.096	1.264
Ischitella	699	431	15	297	192	241	173	182
Isole Tremiti	1	-	-	1	1	1	1	1
Lesina	688	661	21	278	255	347	84	91
Lucera	1.273	348	126	1.146	938	1.575	518	534
Manfredonia	1.049	813	64	760	599	1.005	404	436
Margherita di Savoia	871	366	23	537	74	86	486	510
Mattinata	727	419	15	333	72	86	278	287
Monteleone di Puglia	274	267	1	92	85	122	16	16
Monte Sant'Angelo	639	400	15	286	140	164	168	176
Motta Montecorvino	196	191	9	26	22	28	9	9
Ordona	175	119	5	129	113	177	52	55
Orsara di Puglia	539	501	22	339	211	304	254	280
Orta Nova	1.586	939	60	1.002	854	1.082	526	538
Panni	213	189	6	92	61	69	68	75
Peschici	354	304	4	100	42	53	80	97
Pietramontecorvino	459	428	7	191	148	230	99	100
Poggio Imperiale	572	539	28	218	197	246	60	62
Rignano Garganico	349	324	10	196	167	265	79	82
Rocchetta Sant'Antonio	233	196	6	141	132	241	48	56
Rodi Garganico	295	127	5	181	60	64	127	141
Roseto Valfortore	154	139	1	79	68	116	39	49
San Ferdinando di Puglia	1.949	1.351	36	887	480	543	684	706
San Giovanni Rotondo	2.018	1.637	77	699	498	667	246	272
San Marco in Lamis	549	486	14	273	249	306	55	61
San Marco la Catola	233	203	14	77	68	113	26	26
Sannicandro Garganico	703	528	62	332	214	275	182	203
San Paolo di Civitate	906	782	62	428	401	530	91	92
San Severo	5.292	3.544	384	3.184	2.090	2.564	2.255	2.361
Sant'Agata di Puglia	1.751	1.471	100	714	549	768	240	259
Serracapriola	783	634	20	363	358	526	18	18
Stornara	614	404	30	317	301	378	234	397
Stornarella	500	422	41	242	232	356	113	130
Torremaggiore	2.578	1.641	97	1.632	1.551	1.999	268	273
Trinitapoli	2.132	1.332	96	1.124	691	757	907	943
Troia	1.283	1.038	87	761	629	917	301	318
Vico del Gargano	660	293	44	414	53	70	353	413
Vieste	848	593	20	282	178	220	107	109
Volturara Appula	199	185	10	102	97	161	21	22
Volturino	427	329	15	256	206	284	115	115
Zapponeta	392	311	28	239	86	120	191	204
TOTALE	55.691	40.279	2.634	29.966	22.556	31.490	15.787	16.991

Tavola 4.18 - Aziende che utilizzano mezzi meccanici in complesso e relativo numero di mezzi di proprietà dell'azienda per comune e zona altimetrica

COMUNI ZONE ALTIMETRICHE	TOTALE			AZIENDE CON MEZZI DI PROPRIETÀ				
	Aziende con mezzi	Aziende con mezzi forniti da terzi	Aziende con mezzi in proprietà	Totale	TRATTRICI		MOTOCOLTIVATORI, MOTOZAPPE, MOTOFRESATRICI E MOTOFALCIATRICI	
					Aziende	Mezzi	Aziende	Mezzi
ZONE ALTIMETRICHE								
Montagna	2.205	1.976	49	989	595	874	678	734
Collina	18.930	14.880	732	8.726	6.083	8.853	4.088	4.399
Pianura	34.556	23.423	1.853	20.251	15.878	21.763	11.021	11.858
TOTALE	55.691	40.279	2.634	29.966	22.556	31.490	15.787	16.991

Tavola 4.18 - Aziende che utilizzano mezzi meccanici in complesso e relativo numero di mezzi di proprietà dell'azienda per comune e zona altimetrica

COMUNI ZONE ALTIMETRICHE	AZIENDE CON MEZZI DI PROPRIETÀ								
	MIETITREBBIATRICI		MACCHINE PER RACCOLTA COMPLETAMENTE AUTOMATIZZATA		APPARECCHI PER L'IRRORAZIONE DI PRODOTTI FITOIATRICI		MACCHINE PER LA FERTILIZZAZIONE		ALTRI MEZZI MECCA- NICI
	Aziende	Mezzi	Aziende	Mezzi	Aziende	Mezzi	Aziende	Mezzi	Aziende
Accadia	4	4	-	-	60	60	65	65	1
Alberona	17	17	1	1	-	-	109	110	4
Anzano di Puglia	1	1	-	-	13	13	16	16	2
Apricena	19	19	14	16	141	148	196	198	12
Ascoli Satriano	150	165	17	21	386	396	436	441	15
Biccari	50	53	3	4	117	118	197	197	20
Bovino	7	7	2	2	140	141	148	149	1
Cagnano Varano	8	9	4	4	-	-	2	2	7
Candela	27	29	5	5	140	140	137	142	-
Carapelle	2	2	-	-	152	155	89	93	16
Carlantino	2	2	-	-	5	5	27	27	-
Carpino	2	2	22	24	122	122	10	10	4
Casalnuovo Monterotaro	15	15	-	-	87	87	96	96	-
Casalvecchio di Puglia	21	24	-	-	179	182	200	200	4
Castelluccio dei Sauri	15	18	4	4	123	127	125	128	1
Castelluccio Valmaggiore	2	2	-	-	21	21	33	33	2
Castelnuovo della Daunia	15	16	-	-	149	150	144	145	14
Celenza Valfortore	8	8	-	-	39	39	57	57	1
Celle di San Vito	3	3	-	-	11	11	5	5	2
Cerignola	234	245	23	24	1.922	1.996	1.511	1.534	333
Chieuti	8	8	19	24	126	131	125	127	39
Deliceto	18	18	1	1	127	128	170	171	26
Faeto	1	1	-	-	17	17	20	20	23
Foggia	138	153	43	52	632	661	760	771	91
Ischitella	4	4	7	9	9	11	7	7	-
Isole Tremiti	-	-	-	-	-	-	-	-	-
Lesina	6	7	13	14	191	195	206	207	181
Lucera	144	148	60	68	677	691	675	691	317
Manfredonia	61	65	21	23	239	252	287	304	32
Margherita di Savoia	-	-	-	-	42	42	10	11	-
Mattinata	-	-	2	2	5	5	-	-	3
Monteleone di Puglia	5	6	-	-	76	76	81	81	79
Monte Sant'Angelo	2	2	1	1	13	13	13	15	57
Motta Montecorvino	1	1	-	-	5	5	20	21	2
Ordona	3	3	2	7	88	90	89	90	103
Orsara di Puglia	15	15	2	2	116	118	135	154	9
Orta Nova	11	11	1	1	638	658	653	670	876
Panni	4	4	-	-	45	45	46	46	-
Peschici	-	-	3	3	28	37	3	3	1
Pietramontecorvino	10	10	4	4	118	118	125	125	2
Poggio Imperiale	8	9	5	7	160	160	167	168	4
Rignano Garganico	16	17	15	15	46	48	126	129	49
Rocchetta Sant'Antonio	31	33	-	-	101	101	67	67	-
Rodi Garganico	-	-	1	1	1	1	-	-	15
Roseto Valfortore	7	11	-	-	3	3	47	95	53
San Ferdinando di Puglia	1	1	-	-	305	312	168	173	11
San Giovanni Rotondo	29	35	8	8	38	40	42	43	5
San Marco in Lamis	5	7	6	6	27	27	24	25	2
San Marco la Catola	10	10	-	-	27	28	32	32	-
Sannicandro Garganico	4	4	4	5	79	79	67	67	12
San Paolo di Civitate	5	6	8	8	320	333	269	273	7
San Severo	45	49	43	59	2.286	2.433	1.706	1.846	254
Sant'Agata di Puglia	119	120	-	-	14	14	164	170	-
Serracapriola	26	26	9	9	132	154	147	151	3
Stornara	9	9	1	2	240	247	174	176	2
Stornarella	26	29	1	1	195	200	189	193	32
Torremaggiore	32	34	26	26	282	290	472	475	442
Trinitapoli	11	11	1	1	334	341	190	192	106
Troia	128	141	13	15	278	281	362	372	38
Vico del Gargano	-	-	2	2	16	19	4	4	68
Vieste	-	-	8	8	61	63	1	1	21
Volturara Appula	19	21	3	5	83	83	89	89	-
Volturino	18	20	3	3	163	164	177	177	2
Zapponeta	13	14	3	3	15	15	23	23	38
TOTALE	1.595	1.704	434	500	12.205	12.640	11.735	12.103	3.444

Tavola 4.18 - Aziende che utilizzano mezzi meccanici in complesso e relativo numero di mezzi di proprietà dell'azienda per comune e zona altimetrica

COMUNI ZONE ALTIMETRICHE	AZIENDE CON MEZZI DI PROPRIETÀ								
	MIETITREBBIATRICI		MACCHINE PER RACCOLTA COMPLETAMENTE AUTOMATIZZATA		APPARECCHI PER L'IRRORAZIONE DI PRODOTTI FITOIATRICI		MACCHINE PER LA FERTILIZZAZIONE		ALTRI MEZZI MECCA- NICI
	Aziende	Mezzi	Aziende	Mezzi	Aziende	Mezzi	Aziende	Mezzi	Aziende
ZONE ALTIMETRICHE									
Montagna	40	45	2	2	341	343	415	482	169
Collina	621	665	122	133	2.390	2.433	2.785	2.816	326
Pianura	934	994	310	365	9.474	9.864	8.535	8.805	2.949
TOTALE	1.595	1.704	434	500	12.205	12.640	11.735	12.103	3.444

Glossario

Abitazioni situate nell'azienda – Tutte le abitazioni comprese nel perimetro aziendale. Per abitazione si intende un insieme di vani o anche un vano solo, destinato funzionalmente ad uso abitazione, che dispone di un ingresso indipendente su strada, pianerottolo, cortile, terrazza, ballatoio e simili. Sono esclusi i locali che non hanno le caratteristiche proprie delle abitazioni (roulotte, carrozzoni, cantine, magazzini, ecc.) anche se risultano occupati di fatto da una o più famiglie. Una abitazione è considerata occupata quando in essa abitano una o più persone ivi aventi la loro dimora abituale anche se temporaneamente assenti alla data del censimento.

Agrumi – Arancio, mandarino, clementina e i suoi ibridi, limone, altri agrumi (arancio amaro o melangolo, bergamotto, cedro, chinotto, kumquat, limetta, pompelmo).

Alimentazione automatizzata del bestiame (impianti per l') – Apparecchiature rappresentate essenzialmente dagli alimentatori automatici (a coclea, a nastro o a catena fissa) fissi o mobili con strutture metalliche o di legno, utilizzati per la distribuzione automatica degli alimenti agli animali che consistono in uno o più trasportatori che prelevano il foraggio o i mangimi da una tramoggia oppure direttamente dai silos e li trasportano in una canaletta parallela alla mangiatoia.

Allevamenti – I dati sulla consistenza degli allevamenti fanno riferimento a tutti i capi di bestiame che alla data del censimento si trovavano presso l'azienda sia che si trattasse di bestiame in dotazione dell'azienda stessa, sia che si trattasse di bestiame affidato o da essa allevato. Sono inclusi i capi temporaneamente assenti per transumanza, pascolo, ecc. sono esclusi gli animali di passaggio (es.: femmine presenti per la monta).

Allevamenti avicoli

Polli da carne – compresi i giovani capi destinati alla produzione di carne.

Galline da uova – Galline che hanno già cominciato a deporre uova e giovani capi destinati alla produzione di uova.

Allevamenti (altri) – Allevamenti di anatre, lumache, lombrichi, rane, cervidi.

Ammendante organico – Prodotto di diverso tipo la cui funzione principale è quella di modificare e migliorare le caratteristiche fisiche del terreno (ammendante animale idrolizzato, vegetale composto, vegetale fermentato, vegetale semplice, torboso composto, leonardite, torba acida, ecc.).

Approvvigionamento dell'acqua irrigua – L'approvvigionamento dell'acqua irrigua è considerato: fonte di approvvigionamento, quando l'azienda si approvvigiona per derivazione diretta da corsi d'acqua superficiali, senza essere soggetta a vincoli per quanto riguarda le modalità di presa e di utilizzazione dell'acqua o mediante pozzi, fontanili, ecc. situati nel proprio fondo;

- *da consorzi di irrigazione e bonifica* quando l'azienda si approvvigiona di acqua attraverso consorzi di irrigazione e bonifica che servono per lo più un complesso organizzato di aziende;
- *da altre aziende agricole*;
- *in altra forma*, quando l'azienda si approvvigiona d'acqua attraverso imprese private non agricole, ecc..

Aratura – Fondamentale tecnica di lavorazione che consiste nel ribaltare una fetta di terreno dopo aver proceduto al suo distacco dal suolo con lo scopo della distruzione della vegetazione preesistente, dell'incorporamento di concimi, dell'aumento dell'areazione permeabilità e dei fenomeni ad essa collegati.

Area protetta – Ecosistema tutelato per conservare la biodiversità che lo caratterizza, con l'obiettivo di uno sviluppo sostenibile del territorio.

Aree boscate a turno breve – Superfici a bosco in cui il periodo tra l'impianto degli alberi ed il taglio del prodotto (escludendo le normali operazioni di sfoltitura) non supera i 15 anni.

Artigianato – Attività artigianali esercitate dal conduttore, dai membri della sua famiglia o da manodopera non familiare a condizione che essi siano addetti anche ai lavori agricoli.

Aspersione – Metodo che prevede l'aspersione dell'acqua con apparecchiature che simulano la pioggia naturale. Esso prevede una serie di tubi, una pompa che fornisce pressione all'acqua e uno o più irrigatori che distribuiscono l'acqua sul terreno. Gli impianti possono essere fissi, semifissi o mobili. La pressione idrica e la gittata degli irrigatori possono variare sensibilmente.

Associazioni di produttori – Associazioni costituite per iniziativa dei produttori stessi allo scopo di:

- promuovere la concentrazione dell'offerta e la regolarizzazione dei prezzi nella fase della produzione per uno o più prodotti agricoli;
- mettere a disposizione dei produttori associati mezzi tecnici adeguati per il condizionamento e la commercializzazione dei prodotti in questione.

Attività di agriturismo – Attività turistica svolta in locali rurali, nei quali viene dato alloggio a turisti da imprenditori agricoli.

Attività remunerativa extraziendale – Qualsiasi attività esercitata al di fuori dell'azienda e che ha come corrispettivo una remunerazione. Sono comprese eventuali attività remunerative che possono essere esercitate sull'azienda stessa o in un'altra impresa agricola (gestione di un terreno da campeggio, affitto di alloggi a turisti), oppure in una impresa non agricola appartenente al conduttore.

Avvicendamento libero – La successione di colture diverse sullo stesso terreno viene decisa annualmente.

Azienda agricola, forestale e zootecnica – L'unità tecnico-economica costituita da terreni, anche in appezzamenti non contigui, ed eventualmente da impianti ed attrezzature varie, in cui si attua la produzione agraria, forestale e zootecnica ad opera di un conduttore, cioè persona fisica, società od ente che ne sopporta il rischio sia da solo (conduttore coltivatore e conduttore con salariati e/o compartecipanti), sia in associazione ad un mezzadro o colono parziario.

Azienda senza terreno agrario – Per *terreno agrario* si intende la superficie dell'azienda destinata alla pratica delle varie colture o che potrebbe essere ad esse destinata mediante l'impiego di mezzi normalmente disponibili presso un'azienda agricola. Non è terreno agrario la superficie costituita da aree occupate da fabbricati, cortili, strade poderali, ecc.

Le *aziende senza terreno agrario* sono quelle zootecniche nelle quali si attua esclusivamente l'allevamento di bestiame e le aziende che utilizzano terreni pascolativi appartenenti a Comuni, ad altri enti pubblici o a privati senza che i terreni stessi si configurino come elementi costitutivi delle aziende stesse.

Le aziende che praticano la coltivazione di funghi in grotte, sotterranei ed appositi edifici sono assimilate a quelle con terreno agrario.

Barbatelle – Giovani piante di vite, innestate e non, prima del loro impianto definitivo.

Boschi – Superfici coperte da alberi e/o arbusti forestali, il cui prodotto principale è il legno. Sono considerati boschi anche i terreni il cui suolo occupato dalle piante forestali viene parzialmente utilizzato per coltivazioni erbacee aventi carattere accessorio o marginale. Sono compresi i vivai forestali destinati al fabbisogno aziendale. Sono esclusi i castagneti da frutto e le pioppete.

Bosco misto – Quando non possiede le caratteristiche del bosco puro.

Bosco puro – Quando le piante di una singola specie legnosa rappresentano, a maturità, almeno i 9/10 della superficie.

Bovini

— *Maschi:*

- *da riproduzione*, costituiti dai torelli (bovini interi destinati alla riproduzione) e dai tori (bovini interi già adibiti alla riproduzione naturale od impiegati per la fecondazione artificiale) compresi i tori riformati, cioè al termine della loro carriera riproduttiva;
- *da macello*, costituiti dai vitelli, vitelloni, manzetti o manzi e buoi destinati alla produzione di carne;

— *Femmine:*

- *da allevamento*: bovine che non hanno mai partorito anche se gravide alla data del censimento o che sono allevate per la riproduzione;
- *da macello*: bovine che non hanno mai partorito e che vengono allevate per essere macellate;
- *vacche da latte* (comprese le vacche da latte e carne): vacche (bovine che hanno già partorito almeno una volta), che, per razza o attitudine, sono adibite esclusivamente o prevalentemente alla produzione di latte destinato al consumo umano o alla trasformazione in prodotti lattiero-caseari. Sono comprese le vacche da latte riformate o al termine della loro carriera economica;
- *altre vacche* (da carne e/o da lavoro): bovine che hanno già partorito almeno una volta, ma che sono allevate per la produzione di vitelli o vengono adibite per il lavoro o ad entrambe le funzioni economiche e il cui latte, di norma, non è

destinato né al consumo umano diretto né alla trasformazione in prodotti lattiero-caseari. Sono comprese le altre vacche riformate o al termine della loro carriera economica.

Burro – Prodotto avente un tenore di materie grasse del latte, uguale o superiore all'80%, ma inferiore al 90%, un tenore massimo di acqua del 16% ed un massimo del 2% di materie secche e non grasse del latte.

Capo azienda – Persona che di fatto gestisce l'azienda e cioè la persona fisica che assicura la gestione corrente e quotidiana dell'azienda. Si ha la gestione quotidiana dell'azienda anche quando l'attività è assicurata per un limitato numero di mesi, come ad esempio, nelle aziende specializzate per la viticoltura, olivicoltura, ecc.. Il capo azienda è in genere il conduttore stesso, ma può essere una diversa persona, qualora il conduttore stesso abbia affidato la gestione dell'azienda ad altra persona, per esempio ad un membro della famiglia. Per ciascuna azienda si considera capo azienda esclusivamente una persona. Se più persone partecipano alla gestione corrente e quotidiana dell'azienda, è considerato capo azienda la persona che reca il maggior contributo alla gestione dell'azienda. Qualora tale contributo alla gestione si è ripartito in maniera uguale tra due o più persone, di queste è considerata capo azienda la più avanzata in età. Il mezzadro è da considerarsi come capo azienda ed analogamente il soccidario per le aziende a soccida.

Caprini – Gruppo di mammiferi artiodattili ruminanti della specie Capra.

- *Capre che hanno già figliato*: femmine che hanno già figliato anche una volta, anche se alla data della rilevazione sono a riposo o stanno allattando. In questa categoria devono essere comprese anche le femmine riformate al termine della loro carriera economica.
- *Capre montate per la prima volta*: femmine di meno di un anno che non hanno ancora figliato.
- *Altri caprini*: capretti (maschi e femmine di età inferiore ad un anno), maschi di più di un anno compresi i riproduttori e femmine di età superiore ad un anno che non hanno mai partorito (non comprese nelle capre).

Caseifici – Comprendono:

- a) le imprese o stabilimenti - compresi gli enti cooperativi agricoli e le latterie turnarie che svolgono attività di trattamento igienico e/o di trasformazione del latte;
- b) le aziende agricole, i cui impianti tecnici di lavorazione e/o di trasformazione sono paragonabili a quelli degli stabilimenti di cui al punto a);
- c) gli stabilimenti che raccolgono latte o crema e li cedono interamente od in parte alle unità di cui al punto a) senza averli lavorati né trasformati (centri di raccolta, generalmente dotati di attrezzature - quali impianti e vasche di refrigerazione - adeguate per la raccolta e/o della crema).

Castagneto da frutto – Sono i castagneti allevati ad alto fusto e destinati principalmente alla produzione del frutto. Sono compresi soltanto i castagneti nei quali durante l'annata agraria di riferimento si è proceduto alle operazioni colturali e alla raccolta del frutto. La superficie degli altri castagneti va indicata tra i boschi (fustaie di latifoglie).

Cavalli – Sono compresi i cavalli da corsa e da sella appartenenti ad aziende agricole.

Categorie assimilate – Lavoratori che guidano e controllano, con apporto di adeguata competenza tecnico-pratica, gruppi di altri lavoratori operai esercitando a volte un certo potere di iniziativa per la condotta dei lavori.

Ceduo composto – Bosco costituito da fustaia e ceduo semplice frammisti. Sono assimilati ai cedui composti i cedui semplici con matricine dal turno almeno triplo di quello del ceduo e la cui area di insidenza a maturità sia superiore al 15% della superficie totale del bosco.

Ceduo semplice – Bosco le cui piante, nate esclusivamente e prevalentemente da gemma, sono destinate a rinnovarsi per via agamica (gemma).

Celle frigorifere – Locali in muratura o prefabbricati predisposti allo stoccaggio di prodotti delle coltivazioni e/ o degli allevamenti i quali vengono mantenuti a temperatura ed umidità costanti.

Centro aziendale – Insieme di fabbricati situati nell'azienda agricola e connessi all'attività dell'azienda stessa. Essi, di norma, comprendono le abitazioni del conduttore e dell'altra manodopera impiegata nell'azienda; i ricoveri per animali; locali per l'immagazzinamento dei prodotti (magazzini, sili da foraggio, fienili ecc.) e quelli per il deposito di macchine ed attrezzi di uso agricolo.

Ciclo aperto – Un allevamento:

- ove si praticano solo le fasi di riproduzione e svezzamento (si vendono suinetti);

- ove si pratica solo la fase di ingrasso di suinetti acquistati all'esterno, in Italia o all'estero.

Ciclo chiuso – Un allevamento caratterizzato dalla presenza di tutte le fasi produttive: dalla riproduzione e svezzamento fino all'ingrasso dei soggetti nati in azienda (non vengono considerati eventuali acquisti di capi da riproduzione).

Classi di ampiezza – L'intervallo tra un valore ed un altro all'interno di una classificazione.

Coloni impropri – Coloro che prestano lavoro manuale in una azienda agricola, sulla base di pattuizioni particolari aventi in comune la natura associativa parziaria, ma caratterizzata da una diversità di contenuto per quanto riguarda le prestazioni di lavoro, i conferimenti delle scorte e le suddivisioni delle spese e dei prodotti.

Coltivazione principale

- *Coltivazione unica*, cioè quella che è la sola ad essere praticata su una data superficie nel corso dell'annata agraria di riferimento. Una coltivazione si considera unica anche quando è consociata con coltivazioni erbacee aventi carattere accessorio o marginale o con colture legnose agrarie o boschive presenti in numero trascurabile di piante.
- *Coltivazioni erbacee consociate praticate su seminativi nudi*. Ciascuna coltivazione erbacea consociata va considerata come *coltivazione principale* per la parte di superficie effettivamente occupata.
- *Coltivazioni legnose agrarie consociate tra loro o con coltivazioni erbacee*. Ciascuna coltivazione va considerata come *coltivazione principale* per la parte di superficie effettivamente occupata.
- *Coltivazione successiva o intercalare più importante dal punto di vista economico*.

E' considerata come *coltivazione principale* per l'intera superficie sulla quale essa è stata praticata.

Coltivazioni in serra – Si intendono le coltivazioni praticate per l'intero ciclo vegetativo o per la quasi totalità di esso, entro costruzioni di altezza sufficiente per potervi accedere ed eseguirvi le operazioni colturali e nei quali si realizza un ambiente artificiale che permette di coltivare le piante fuori stagione o piante che esigono speciali condizioni ambientali. Sono escluse in quante considerate in piena area, le coltivazioni sottoposte a copertura temporanea (campane, tunnel, ecc.) nonché quelle praticate in costruzioni la cui copertura è limitata al tetto, senza resistenza di pareti esterne.

Coltivazioni legnose agrarie – Vite, olivo, agrumi, fruttiferi, vivaia, canne, gelso (foglie), giunco, manna, salice da vimini, sommacco.

Coltivazione secondaria successiva o intercalare – La coltivazione successiva meno importante dal punto di vista economico (valore della produzione annuale). In tal caso a ciascuna coltivazione successiva od intercalare, viene attribuita l'intera superficie su cui è stata praticata.

Compostaggio – Processo che ha l'obiettivo di favorire la biodegradazione per evaporazione; si ottengono modificazioni della sostanza organica che viene umificata per attività biologica e si ha contemporaneamente distruzione dei batteri patogeni contenuti nelle deiezioni. Il compost è il prodotto derivato generalmente da residui solidi urbani trattati e trasformati in un composto scuro abbastanza simile al letame.

Concimazione – Apporto artificiale di sostanze naturali o sintetiche, minerali od organiche idonee a fornire alle colture l'elemento o gli elementi chimici della fertilità a queste necessarie per lo svolgimento del loro ciclo produttivo e vegetativo.

Concimazione (macchine per la)

- *Spandiconcime*: macchine semoventi, trainate, portate o semiportate da trattori, utilizzate per la distribuzione meccanica dei concimi chimici, distributori combinati di concimi ed antiparassitari. Sono esclusi gli spandiconcime azionati a mano e le seminatrici combinate con spandiconcime.
- *Spandiletame*: macchine trainate o portate da trattori, utilizzate per il trasporto e la distribuzione meccanica del letame. Sono esclusi gli spanditori semimeccanici ed i rimorchi a piano mobile senza apparecchi spanditori.

Condizione professionale – La condizione professionale è quella posseduta nella settimana precedente la data di riferimento del censimento e si distingue in:

- *Occupato*: chi possiede una occupazione (in proprio o alle dipendenze) da cui trae una retribuzione o un profitto. Si considera occupato anche chi collabora, senza avere un regolare contratto di lavoro con un familiare che svolge una attività lavorativa in conto proprio;
- *Disoccupato alla ricerca di nuova occupazione*: chi ha perduto una precedente occupazione alle dipendenze ed è alla ricerca attiva di una nuova occupazione, essendo in grado accettarla se gli viene offerta;

- *In cerca di prima occupazione*: chi non ha mai esercitato un'attività lavorativa o ha cessato una attività lavorativa in proprio ed è alla ricerca attiva di una occupazione essendo in grado di accettarla se gli viene offerta;
- *Casalinga/o*: chi si dedica prevalentemente alla cura della propria famiglia o della propria casa;
- *Studente*: chi si dedica prevalentemente allo studio;
- *Ritirato dal lavoro*: chi ha cessato una attività lavorativa per raggiunti limiti di età oppure per altra causa;
- *In altra condizione*: proprietari, benestanti, inabili al lavoro, chi sta assolvendo agli obblighi di leva ecc..

Conduttore – Responsabile giuridico ed economico dell'azienda. Può essere una persona fisica, una società o un Ente pubblico. Nel caso di colonia parziaria appoderata (mezzadria) come conduttore di azienda è stato considerato il mezzadro. Nel caso di soccida quale conduttore di azienda è stato considerato il soccidante.

Conigli – Comprendono le fattrici femmine che hanno partorito almeno una volta.

Consistenza del bestiame – I dati sulla consistenza degli allevamenti fanno riferimento a tutti i capi di bestiame che alla data della rilevazione si trovavano presso l'azienda sia che si tratti di bestiame in dotazione dell'azienda stessa sia che si tratti di bestiame affidato o da essa allevato. Sono inclusi i capi temporaneamente assenti per transumanza, pascolo, ecc.. Sono esclusi gli animali di passaggio (es.: femmine presenti per la monta).

Consociazioni – Coltivazioni che si trovano sullo stesso terreno durante uno stesso periodo e ciascuna delle quali fornisce un raccolto ben distinto nel corso dell'annata agraria.

Consorzio – Associazione tra gli agricoltori costituita secondo la legislazione vigente, avente scopo mutualistico e rivolta prevalentemente alla fornitura di beni e servizi direttamente agli appartenenti all'organismo sociale a condizioni più vantaggiose. A seconda delle finalità e del campo di attività prende denominazioni diverse come cantine sociali, centrali ortofrutticole, latterie e caseifici sociali, di bonifica e irrigazione, tra imprese, tra Enti pubblici, consorzi fitoiatrici ecc.. Sono compresi i consorzi per il noleggio di macchine agricole, gli organismi associativi che abbiano come scopo mutualistico l'acquisto o la produzione per i propri soci di sostanze utili per l'agricoltura, l'acquisto di terreni, la raccolta, la conservazione, la trasformazione e vendita dei prodotti.

Contoterzismo – Utilizzazione di mezzi meccanici:

- *in altre aziende agricole*. Sono rilevate le giornate di lavoro prestate in altre aziende agricole con mezzi meccanici di proprietà o comproprietà dell'azienda con e senza manodopera aziendale;
- *in azienda*. Sono rilevate le giornate di lavoro effettuate in azienda con mezzi meccanici forniti distintamente da terzi, cioè da altre aziende agricole, da organismi associativi o da imprese di esercizio e noleggio.

Corpo – Porzione continua di terreno facente di un'unica azienda, non interrotto da fattori di discontinuità quali strade, corsi d'acqua, ecc. Non costituiscono fattori tali da configurare l'esistenza di due o più corpi, piccoli canali, sentieri poderali, muriccioli, siepi, nonché aree di servizio delle coltivazioni. Il numero di corpi fa riferimento alla superficie totale dell'azienda.

Credito agrario – Strumento che fornisce agli imprenditori agricoli i capitali necessari alla produzione ed all'incremento e miglioramento delle strutture aziendali. Si suddivide in credito agrario di esercizio e di miglioramento ed entrambi possono essere a saggio agevolato od ordinario a seconda che gli enti pubblici intervengano o no alla diminuzione del tasso di interesse. Il credito agrario è regolato dalla legge n.1760 del 5 luglio 1928 e da altre posteriori, ma le forme di intervento variano da Regione a Regione.

Il "*credito agrario di esercizio*" viene concesso ad agricoltori, anche non proprietari, per la conduzione e per la dotazione dell'azienda. Le principali operazioni riguardano:

- prestiti per la conduzione delle aziende agrarie e per l'utilizzazione, manipolazione e trasformazione dei prodotti (credito agrario di conduzione);
- prestiti per l'acquisto di bestiame, macchine ed attrezzi agricoli (credito agrario di dotazione);
- anticipazione su pegno di prodotti agricoli;
- prestiti a favore di enti ed associazioni agrarie.

Il "*credito agrario di miglioramento*" viene concesso per l'esecuzione di opere di miglioramento fondiario e per l'acquisto di terreni agrari per la formazione delle piccole proprietà contadine.

Crema – Strato di grasso che si forma naturalmente alla superficie del latte per lenta agglomerazione dei globuli grassi dell'emulsione. Prelevata per scrematura dalla superficie del latte o estratta mediante centrifugazione del latte in una scrematrice, essa contiene, oltre alle altre sostanze costitutive del latte, una quantità relativamente elevata di materie grasse superiore generalmente al 10% in peso del prodotto.

Depurazione dei liquami – Sistema per accelerare artificialmente, in un ambiente controllato, i fenomeni di degradazione biologica naturale della sostanza organica con processi biologici, chimici o processi misti.

Depurazione dei liquami (impianti per la) – Impianti costituiti da fosse biologiche di decantazione, fosse di ossigenazione, fosse biologiche di decantazione, fosse di ossigenazione, fanghi attivi, letti percolatori, ecc. che, attraverso l'attività di micro-organismi e/o reattivi chimici, provvedono a depurare i liquami degli allevamenti al fine di ottenere acque non inquinanti.

Dirigenti – Lavoratori che ricoprono un ruolo caratterizzato da un grado di professionalità, autonomia e potere decisionale e sono preposti alla direzione dell'azienda agricola, forestale e zootecnica, esplicando le loro funzioni al fine di promuovere, coordinare e gestire la realizzazione degli obiettivi dell'azienda stessa.

Diserbanti – Vedi la voce *erbicidi*.

Erbicidi (o diserbanti) – Prodotti attivi contro le erbe infestanti. Si distinguono in erbicidi per contatto, per traslocazione, residui, secondo il sistema di assorbimento. Inoltre esistono erbicidi totali, il cui pa è tossico per tutte le specie vegetali e selettivi quando agiscono solo su alcune specie.

Erpicatura – Tecnica superficiale di lavorazione che si attua generalmente su terreno arato e in tempera che ha subito l'azione disgregante del gelo o delle piogge.

Equini – *Cavalli* (compresi i cavalli da corsa e da sella appartenenti ad aziende agricole), *Asini*, *Altri* (muli e bardotti).

Essiccazione meccanica (impianti per l')

- *della granella*: impianti utilizzati per l'essiccamento artificiale della granella che per la ventilazione di aria fredda, riscaldata o calda riducono il tasso di umidità della granella ad un grado che ne consenta la conservazione;
- *del foraggio*: impianti utilizzati per l'essiccamento artificiale del foraggio verde o semiappassito che per la ventilazione di aria fredda, riscaldata o calda riducono il tasso di umidità del foraggio in modo da ottenere un prodotto concentrato di più alto potere nutritivo.

Fabbricati rurali – Locali per la conservazione o l'immagazzinamento dei prodotti nonché per il deposito di macchine ed attrezzi di uso agricolo.

- *Celle frigorifere*: locali in muratura o prefabbricati predisposti allo stoccaggio di prodotti delle coltivazioni e/o degli allevamenti che vengono mantenuti a temperatura ed umidità costanti.
- *Magazzini*: locali appositamente attrezzati per il deposito e la conservazione dei prodotti dell'azienda.
- *Sili da foraggio*: speciali serbatoi in muratura od in plastica rigida destinati alla conservazione del foraggio verde o semiessiccato che vi subisce una particolare maturazione. Sono esclusi i cosiddetti *sili all'aperto*, costituiti da masse di fieno o paglia pressate e conservate all'aperto.

Famiglia del conduttore – Per famiglia, ai fini del censimento, si intende un insieme di persone legate da vincoli di matrimonio, parentela, affinità, adozione. Tutela o da vincoli affettivi, coabitanti ed aventi dimora abituale nello stesso Comune. Sono considerate facenti parte della famiglia, come membri aggregati di essa, anche le persone addette ai servizi domestici, nonché le altre persone che, a qualsiasi titolo, convivono abitualmente con la famiglia stessa. I caratteri distintivi della famiglia per il Censimento sono:

- la relazione di parentela, affinità o affettività che unisce tra loro più persone;
- la coabitazione, cioè la convivenza di tutti i membri nello stesso alloggio e la conseguente condizione della loro dimora abituale in uno stesso Comune.

Fertirrigazione – Somministrazione di elementi fertilizzanti, disciolti o sospesi nell'acqua, alle coltivazioni mediante apposite apparecchiature per l'irrigazione opportunamente predisposte per il dosaggio degli elementi stessi.

Fiori e piante ornamentali – Tutte le coltivazioni sia in piena aria che protette, di piante da fiore, da foglia e da fronda da recidere, di bulbi e tuberi da fiori, nonché di piante ornamentali non legnose da interni o destinate alla formazione di aiuole, bordure, tappeti erbosi.

Fitofarmaci o antiparassitari – Sostanze di origine inorganica o organica, naturali o di sintesi, tossiche verso i nemici delle piante, costituiti dal principio attivo (pa) rappresentato dalla sostanza tossica, da sostanze inerti per uniformare la distribuzione e per veicolare il pa, e da sostanze coadiuvanti come emulsionanti, umettanti, ecc. Fanno parte dei fitofarmaci:

- fungicida, la sostanza che ha la proprietà di distruggere i funghi e le loro spore o di inibirne la crescita;
- insetticida, la sostanza la cui tossicità verso gli insetti è tale da provocarne la morte;
- erbicida, la sostanza che ha una azione tossica su specifiche vegetazioni infestanti.

Foglio di mappa catastale – Un insieme di fogli di mappa individua una sezione censuaria, che a sua volta e ai fini del catasto indica una parte del territorio comunale.

Foraggiere avvicendate

- *Prati avvicendati*, coltivazioni foraggiere erbacee in avvicendamento che occupano il terreno per più annate agrarie consecutive (al massimo fino a cinque anni) e che sono costituite generalmente da leguminose pure o in miscuglio. Si distinguono in puri (erba medica, lupinella, sulla, trifoglio ladino, trifoglio pratense) e misti.
- *Erbai*, coltivazioni foraggiere erbacee in avvicendamento che occupano il terreno al massimo per un'annata agraria (veccia, trifoglio incarnato, cereali in erba ed a maturazione cerosa, ecc.). Si distinguono in puri (avena, bietola, cicerchia, colza, fava, favino, frumento e triticale, granoturco, loglio italico, lupino, miglio, moco, orzo, panico, pimpinella, pisello, ravizzone, sala palustre, segale, senape, serradella, soia, sorgo, trifoglio alessandrino, trifoglio incarnato, trigonella o fieno greco, veccia, vigna cinese) e misti.

Forma di conduzione (rapporti tra impresa e lavoro)

- *Conduzione diretta del coltivatore*, quando il conduttore presta egli stesso lavoro manuale nell'azienda da solo o con l'aiuto di familiari, indipendentemente dall'entità del lavoro fornito da eventuale manodopera salariale, che può anche risultare prevalente rispetto a quella prestata dal conduttore e dai suoi familiari. La conduzione diretta del coltivatore si suddivide ulteriormente nelle seguenti forme:
 - con solo manodopera familiare, quando le giornate lavorative impiegate nell'azienda sono dovute esclusivamente al conduttore, ai suoi familiari o agli altri parenti;
 - con manodopera familiare prevalente, se le giornate di lavoro prestate dal conduttore e dai suoi familiari o dagli altri parenti sono in numero uguale o maggiore di quelle prestate dall'altra manodopera aziendale (salarati fissi, braccianti, ecc.);
 - con manodopera extrafamiliare prevalente, se le giornate di lavoro prestate dal conduttore, e dagli altri parenti, risultano inferiori a quelle dell'altra manodopera aziendale (salarati fissi, braccianti, ecc.).
- *Conduzione con salarati e/o compartecipanti (in economia)*, quando il conduttore impiega per i lavori manuali dell'azienda esclusivamente manodopera fornita da operai a tempo indeterminato o a tempo determinato (salarati fissi ed assimilati, braccianti, giornalieri e simili) e/o compartecipanti, mentre la sua opera e quella dei familiari è rivolta, in generale, alla direzione dell'azienda nei riguardi dei vari aspetti tecnico-organizzativi.
- *Conduzione a colonia parziaria appoderata (mezzadria)*, quando una persona fisica o giuridica (concedente) affida un podere ad un capo famiglia il quale si impegna ad eseguire, con l'aiuto dei familiari (famiglia colonica), tutti i lavori che il podere richiede, sostenendo parte delle spese necessarie.
- *Altra forma di conduzione*, comprende tutte le forme di conduzione non classificabili tra quelle sopraindicate tra le quali:
 - conduzione parziaria non appoderata, con questa forma di conduzione il concedente non conferisce un podere come si riscontra nelle aziende a colonia parziaria appoderata (mezzadria) ma soltanto uno o più appezzamenti di terreno. Inoltre, il rapporto associativo non si estende ai familiari del colono, sebbene questi di norma si avvalgano di familiari per i lavori richiesti dal fondo;
 - soccida: contratto di natura associativa tra chi dispone di bestiame e di terreni a pascolo (soccidante) ed allevatore (soccidario) che presta lavoro manuale, anche se talvolta può conferire parte del bestiame e di altre scorte. I due contraenti si associano per l'allevamento e per l'esercizio delle attività connesse al fine di ripartire i prodotti e gli utili che ne derivano.

Formaggio – Prodotto solido o semisolido, fresco o giunto a maturazione, ottenuto in seguito a coagulazione del latte, del latte scremato, del latte scremato, della crema, della crema di siero di latte o di latticello, o di una combinazione di tali prodotti, con l'azione della pressione o di altri agenti coagulanti appropriati, e sgocciolando parzialmente il siero di latte che si forma in seguito a tale processo di coagulazione.

Forma giuridica

- a) *Azienda individuale*: persona singola, persone legate da vincoli di parentela che conducono unitariamente terreni appartenenti a più componenti
- b) *Comunanza o affittanza collettiva*: la comunanza è un'associazione costituita da collettività di famiglie che conducono in forma mutualistica un'azienda agricola costituita di norma, da terreni pascolativi di proprietà della comunanza stessa. L'affittanza collettiva è un'associazione di lavoratori agricoli che conducono pro-indiviso un'azienda agricola costituita di norma da estese superfici prese in affitto.
- c) *Società di persone e di capitali*: le società di persone sono collettività di soci su base personale e godono di un'autonomia patrimoniale in funzione della destinazione dei beni ad uno scopo comune. Con il contratto i soci regolano la loro reciproca posizione dandosi un ordinamento per lo svolgimento dell'attività sociale e, a tale ordinamento, la legge riconosce efficacia anche nei confronti dei terzi.

Le altre società di persone sono le *società* in nome collettivo, le società in accomandita semplice e le altre forme per le quali sono state osservate le formalità prescritte e la conseguente iscrizione al Registro delle società.

Le società di capitali sono quelle organizzate su base capitalistica nelle quali i beni conferiti non rimangono proprietà comune dei soci ma costituiscono il patrimonio delle società. Rientrano in questa categoria la società per azioni, la società a responsabilità limitata e la società in accomandita per azioni.

- d) *Cooperativa*: per cooperativa si intende l'associazione di agricoltori costituita secondo la legislazione vigente la cui caratteristica fondamentale è la mutualità (stalla sociale, cooperativa per la conduzione dei terreni, ecc.).
- e) *Associazione di produttori*: trattasi di associazioni costituite per iniziativa dei produttori stessi allo scopo di:
- promuovere la concentrazione dell'offerta e la regolarizzazione dei prezzi nella fase della produzione per uno o più prodotti agricoli;
 - mettere a disposizione dei produttori associati mezzi tecnici adeguati per il condizionamento e la commercializzazione dei prodotti in questione.
- I produttori associati hanno l'obbligo di:
- vendere, tramite l'organizzazione dei produttori, tutta la produzione relativa al prodotto o ai prodotti per i quali hanno aderito, con la possibilità, tuttavia, per l'organizzazione di esentare i produttori da tale obbligo per determinate quantità;
 - applicare in materia di produzione e di commercializzazione, le norme adottate dall'organizzazione dei produttori per migliorare la qualità dei prodotti e per adattare il volume dell'offerta alle esigenze del mercato;
 - fornire le informazioni richieste dall'organizzazione in materia di raccolti e disponibilità dei prodotti.
- f) *Ente pubblico*: trattasi di azienda condotta da una persona giuridica di diritto pubblico (Stato, Regioni, Province, Comuni), nonché da altri enti ed istituzioni non aventi scopo di lucro (ospedali, enti comunali di assistenza, enti ecclesiastici e religiosi, fondazioni, istituti penitenziari, scuole agrarie, ecc.).
- g) *Altra forma giuridica*: trattasi di tutte quelle aziende che non rientrano nelle forme giuridiche precedenti.

Fresatura – Pratica che provoca un elevato amminutamento del terreno eseguito con strumenti il cui corpo lavorante è un rotore orizzontale dotato di utensili rigidi (zappatrice) o elastici (fresatrice).

Fruttiferi

- *Frutta fresca di origine temperata*: melo, pero, pesco, nettarina (pesca noce), albicocco, susino, ciliegio (ciliegia tenerina e duracina, ciliegia visciola ed amarena o marasca), cotogno, fico, gelso (bacca), giuggiolo, lampone, loto (kaki), melograno, mirtillo, mora di rovo, nespola comune, nespola del Giappone, ribes comune, ribes nero, sorbo, uva spina.
- *Frutta fresca di origine sub-tropicale*: actinidia (kiwi), ananas, annone, avocado, babaco, banano, dattero, fico d'India, mango, maracuja, papaja, passiflora.
- *Frutta a guscio*: mandorlo, nocciolo, carrubo, noce, pistacchio.

Funghi in grotte, sotterranei, appositi edifici – Coltivazione dei funghi praticata in grotte ovvero nei sotterranei od in appositi edifici. Qualora la stessa superficie di un letto di coltura fosse stata utilizzata più volte nel corso dell'annata agraria è stata conteggiata una sola volta.

Fustaia – Bosco le cui piante, nate da seme, sono destinate a crescere ad alto fusto ed a rinnovarsi per via sessuale (seme).

Giornata di lavoro – Prestazione lavorativa non inferiore alle otto ore. Se il lavoro prestato giornalmente presso l'azienda è stato inferiore alle 8 ore si sono convertite le ore di lavoro in giornate di 8 ore. Se invece le ore di lavoro giornaliero hanno superato le 8 ore non si è operata alcuna conversione. Il numero delle giornate di lavoro fa riferimento a quelle effettivamente prestate con esclusione di giorni di congedo, ferie e malattia.

Goccia (irrigazione a) – Metodo che si basa sull'impiego di tubi ove l'acqua raggiunge esigue pressioni (meno di 3 atm) e gocciolatoi di modesta portata. I risultati desiderati si ottengono con tempi di distribuzione lunghi. Considerare in questa voce anche la *sub-irrigazione*, ovvero il metodo di distribuzione localizzata dell'acqua con tubi sotterranei.

Impiegati – Lavoratori che svolgono un'attività nel campo tecnico-amministrativo di coordinamento e controllo o di esecuzione con diverso grado di responsabilità.

Inerbimento controllato – L'utilizzo di una coltura intercalare avente la finalità di intercettare l'azoto solubile per evitare il dilavamento, effettuata con specie vegetali che vengono interrate prima della successiva coltura.

Irrigazione (superficie irrigabile) – Superficie aziendale che nel corso dell'annata agraria di riferimento potrebbe essere irrigabile in base alla potenzialità degli impianti a disposizione dell'azienda ed alla quantità di acqua disponibile.

Irrorazione per la lotta contro i parassiti e le erbe infestanti (apparecchi meccanici per l') – Apparecchi a motore, a dorso o a trazione animale e tutti gli apparecchi a trazione meccanica e semoventi che servono per irrorare, atomizzare, nebulizzare, polverizzare o bruciare e che vengono utilizzati nella lotta contro i parassiti vegetali ed animali e le erbe infestanti. Sono compresi gli elicotteri, gli aerei e le jeep utilizzati a detto scopo. Sono esclusi gli apparecchi portati a dorso o a trazione animale non azionati a motore.

Latte – Liquido opaco biancastro secreto dalle ghiandole delle femmine dei mammiferi dopo il parto e che costituisce l'alimento dei piccoli nei primi mesi di vita. Il latte di maggiore importanza come prodotto alimentare è il latte vaccino; il latte di capra, di pecora e di bufala viene principalmente usato per la preparazione dei formaggi.

Latte alimentare – Destinato alla alimentazione umana pastorizzato, sterilizzato o uperizzato.

Latte intero – Il latte che abbia subito, in una impresa che tratta il latte, almeno un trattamento termico od un trattamento di effetto equivalente autorizzato ed il cui tenore di materia grassa sia uguale o superiore al 3,50% oppure il cui tenore di materia grassa sia stato portato almeno al 3,50%.

Latte scremato – Latte che abbia subito, in un'impresa che tratta il latte, almeno un trattamento termico od un trattamento di effetto equivalente autorizzato, ed il cui tenore di materia grassa sia stato portato ad un tasso massimo dello 0,30%.

Lavorazione e trasformazione dei prodotti delle coltivazioni (impianti per la) – Impianti propri dell'azienda utilizzati esclusivamente o prevalentemente per la lavorazione e la trasformazione di prodotti aziendali e per la produzione di mangimi da consumarsi in azienda.

Lavoro – I *lavori agricoli* sono quelli che contribuiscono al conseguimento della produzione agricola, forestale e zootecnica, ad eccezione dei lavori domestici (pulizia dell'abitazione, preparazione dei pasti per la famiglia, ecc.). Sono considerati lavori agricoli, purché effettuati dalla manodopera aziendale, la direzione e la sorveglianza dei lavori, l'organizzazione e la gestione aziendale, la conservazione, la lavorazione, la trasformazione e la commercializzazione dei prodotti nonché la manutenzione di fabbricati, macchine ed impianti ed il trasporto per conto dell'azienda. Sono esclusi i lavori effettuati dalla manodopera aziendale presso altre aziende agricole, nonché i lavori di stoccaggio, condizionamento, trasformazione, vendita e trasporto dei prodotti di altre aziende. E' esclusa la manodopera fornita da imprese di esercizio e noleggio di mezzi meccanici, da imprese industriali od a titolo di aiuto reciproco.

Legname

- *Combustibile*, la produzione legnosa destinata direttamente alla combustione di essenze forti e dolci (legna da ardere e fasciame), alla carbonizzazione (legna da carbone e carbonella);
- *da lavoro*, comprende gli assortimenti ricavati sul luogo dell'abbattimento della massa legnosa grezza; le quantità espresse in metri cubi sono quelle effettive della massa legnosa utilizzata, valutata dopo le operazioni di allestimento ed esbosco.

Legnosa agraria – La coltura praticata sulle superfici fuori avvicendamento, investite a coltivazioni di piante legnose agrarie che occupano il terreno per un lungo periodo.

Legumi secchi

- *per foraggio* (esclusi i miscugli): favetta, pisello, veccia, vecciolo;
- *altri*: cece, cicerchia, dolico, fagiuolo, fava, lenticchia, lupino, pisello, serradella, soia.

Letame solido – Qualsiasi tipo di escremento di animale domestico, con o senza stame, comprendente eventualmente una minima quantità di urina. E' da includere in tale voce anche la pollina.

Liquame – Per *liquame* si intende il letame liquido, vale a dire una miscela di escrementi ed urine di animali domestici, con l'aggiunta eventuale di acqua e comprendenti in alcuni casi anche una minima quantità di stame.

Locali per la conservazione dei prodotti (celle frigorifere) – Locali in muratura o prefabbricati predisposti allo stoccaggio di prodotti delle coltivazioni e/o degli allevamenti i quali vengono mantenuti a temperatura ed umidità costanti.

Locali per l'immagazzinamento dei prodotti

- a) *Magazzini*, locali appositamente attrezzati per il deposito e la conservazione dei prodotti dell'azienda (escluse le celle frigorifere).
- b) *Sili da foraggio*, speciali serbatoi in muratura od in plastica rigida destinati alla conservazione del foraggio verde o semiessiccato che vi subisce una particolare maturazione. Sono esclusi i cosiddetti "*sili all'aperto*" costituiti da masse di fieno o paglia pressate e conservate all'aperto.

Lotta biologica – Tecnica di difesa delle piante di interesse agrario basata sull'uso di mezzi biologici inteso nel senso più ampio del termine quale interventi indiretti sulle fasi vegetative delle infestanti, uso di virus e batteri letali specie-specifici, uso di feromoni sessuali a scopo di mascheramento o di confusione oppure ormoni della crescita (juvenoidi), uso di piante-trappola (piante con caratteristiche simili quelle coltivate ma di interesse economico nullo o scarso) oppure, ancora, sull'uso di predatori appositamente allevati allo scopo.

Lotta guidata – Tecnica di difesa delle piante di interesse agrario tendente a limitare l'uso di pesticidi ed erbicidi con la quale il momento dell'intervento non viene più stabilito sulla base di un calendario dei trattamenti ma sulla base del concetto di "soglia economica di intervento" cioè sul limite, da individuare sperimentalmente volta per volta, oltre il quale il danno potenziale provocato dal parassita (stimato quale mancata produzione) è maggiore del costo dell'intervento di difesa stesso nonché su modelli deterministici i cui parametri sono generalmente costituiti dalle fasi fenologiche delle piante, dagli andamenti climatici e pluviometrici, dal monitoraggio dei parassiti (cattura e conteggio con trappole a feromoni).

Lotta integrata – Sistema di regolazione delle popolazioni delle specie dannose che utilizza tutte le tecniche e i mezzi adatte a mantenerle a un livello a cui non causino danni economici. E' una lotta che prevede interventi di diversa natura (biologici, fisici, agronomici e meccanici) limitando quelli chimici ai quali si ricorre solo quando è effettivamente necessario e con prodotti selettivi.

Macchia mediterranea – L'associazione vegetale tipica della fascia litoranea del Mediterraneo, costituita da piante forestali sempreverdi (pino marittimo, cipresso, leccio, sughero, ecc.) alle quali si associano, con carattere di prevalenza, piante arbustive sempreverdi (lentisco, alloro, mirto, corbezzolo, olivastro, oleandro, ecc.). Tali formazioni non sono sottoposte a regolari tagli per la produzione di legname.

Mangime

- **Completo:** la miscela di mangimi per animali che per la loro composizione bastano ad assicurare una razione giornaliera, cioè la quantità necessaria in media al giorno ad un animale di una specie, di una categoria di età e di rendimento determinato, per soddisfare tutti i suoi bisogni.
- **Complementare:** la miscela di mangimi per animali che contengono tassi elevati di alcune sostanze e che, per la loro composizione, assicurano la razione giornaliera soltanto se sono associati ad altri mangimi. Rientrano in questa categoria la maggior parte dei mangimi per ruminanti che in genere sono carenti di fibra e quindi rappresentano una integrazione di una frazione a base di foraggio.

Manodopera (agricola) – Persone di 16 anni e più occupati nei lavori agricoli dell'azienda. Nella Manodopera extrafamiliare (*altra manodopera aziendale*) sono compresi i dirigenti, impiegati, categorie speciali, operai ed assimilati a tempo indeterminato e determinato.

Manodopera agricola familiare – Persone di 16 anni e più appartenenti alla famiglia del conduttore (*v. famiglia del conduttore*) che svolgono lavoro agricolo nell'azienda.

Mezzi di produzione – I dati sui mezzi di produzione riguardano le sementi, i mangimi, i prodotti fitoiatrici e dei concimi chimici distribuiti al settore agricolo nell'anno solare. La periodicità delle rilevazioni è semestrale per i concimi, annuale per gli altri mezzi di produzione. I dati rilevati attraverso le imprese che producono e/o che importano detti prodotti fanno riferimento ai quantitativi distribuiti per uso agricolo dalle stesse ditte al commercio o direttamente.

Mezzi meccanici utilizzati – Mezzi meccanici utilizzati durante l'annata agraria di riferimento per l'effettuazione di lavori agricoli. Sono:

- *di proprietà dell'azienda* i mezzi meccanici di proprietà esclusiva dell'azienda, anche se temporaneamente utilizzati in altre aziende agricole, compresi i mezzi meccanici acquistati in leasing;
- *in comproprietà* i mezzi meccanici di proprietà di due o più aziende agricole;
- *forniti da altre aziende agricole* i mezzi meccanici temporaneamente utilizzati dall'azienda, ma di proprietà di una altra azienda (aiuto reciproco, consorzi per il noleggio di macchine agricole);
- *forniti da organismi associativi* i mezzi meccanici appartenenti a cooperative agricole, enti di sviluppo, consorzi di bonifica, ecc. e utilizzati dall'azienda facente parte dell'organismo associativo stesso;
- *forniti da imprese di esercizio e noleggio* i mezzi meccanici utilizzati in azienda e di proprietà di imprenditori di lavori agricoli e di altre imprese industriali.

Microirrigazione – Forma particolare di irrigazione per aspersione, in cui si fa ricorso ad aspersori di piccola gittata ad alta pressione, con una minimizzazione dei consumi d'acqua.

Mietitrebbiatrici – Macchine semoventi, trainate o portate da trattori, utilizzate per la mietitura, raccolta, trebbiatura dei cereali, dei legumi secchi, dei semi oleosi e delle sementi foraggere.

Monosuccessione – Su uno stesso appezzamento si pratica la coltura di una singola specie.

Motocoltivatori, motozappe, motofesatrici, motofalciatrici – Veicoli a motore, ad un solo asse, utilizzati per i lavori agricoli. Sono esclusi tutti gli apparecchi utilizzati esclusivamente per gli orti familiari, i parchi e i giardini ornamentali.

Mungitura (sala di) – Locale, distinto dalla stalla, appositamente attrezzato con poste fisse ed impianti di mungitura meccanica.

Mungitura completamente automatizzata (sala di) – Sala di mungitura nella quale si svolgono contemporaneamente le operazioni di distacco automatico del porta capezzolo alla fine della mungitura e di registrazione automatica del volume del latte munto durante la mungitura.

Operai a tempo determinato – Operai assunti con un rapporto individuale di lavoro a tempo determinato per l'esecuzione di lavori di breve durata, stagionale o a carattere saltuario oppure assunti per fase lavorativa o per la sostituzione di operai per i quali sussista il diritto alla conservazione del posto. Agli operai a tempo determinato sono assimilati, ai fini del censimento, i compartecipanti, intendendosi per tali lavoratori ai quali vengono affidati, nel corso dell'annata agraria, tutti o soltanto una parte dei lavori che richiede una determinata coltivazione, ricevendo come compenso una quota parte del prodotto.

Operai a tempo indeterminato – Lavoratori agricoli assunti con rapporti di lavoro senza prefissione di termine ed ai quali il datore di lavoro garantisce 181 giornate annuali di effettivo lavoro per tutta la durata del rapporto e la cui retribuzione, riferita ad anno, viene corrisposta mensilmente, a norma del contratto nazionale di lavoro per gli operai agricoli con l'integrazione dei contratti provinciali.

Organismi associativi – Per organismi associativi si intendono le cooperative agricole e gli organismi associativi simili.

- *Cooperative agricole.* Associazioni tra agricoltori costituite secondo la legislazione vigente, aventi scopo mutualistico e rivolte prevalentemente alla fornitura di beni e servizi direttamente agli appartenenti all'organismo sociale e condizioni più vantaggiose. Le cooperative a seconda della finalità e del campo di attività prendono denominazioni diverse, come cantine sociali, oleifici cooperativi, centrali ortofrutticole, latterie e caseifici sociali, macelli cooperativi, ecc..
- *Organismi associativi simili.* Società di diritto o di fatto che operano nel campo agricolo e che hanno lo scopo di conseguire un dato fine economico sia attraverso l'aumento della produzione e della produttività che attraverso l'espletamento di determinati servizi senza che sia sancito il principio mutualistico. Sono compresi tra gli organismi associativi gli enopoli, gli elaiopoli, i consorzi di miglioramento fondiario ed ogni altra società o ente che abbia come scopo mutualistico l'acquisto o la produzione per i propri soci di sostanze utili per l'agricoltura, l'acquisto di terreni, la raccolta, la conservazione, la trasformazione e vendita di prodotti ai soci.

Orti familiari – Piccole superfici utilizzate essenzialmente per la produzione di ortaggi, legumi freschi, patate, ecc. destinati, di norma, ad essere consumati dalla famiglia del conduttore o da altre persone che lavorano nell'azienda. Su tali superfici possono essere eventualmente presenti anche altre coltivazioni erbacee e/o alcune piante legnose agrarie.

Ortive

Le coltivazioni *ortive in piena aria* sono le coltivazioni di legumi freschi ed ortaggi praticate all'aperto sia in pieno campo che in orti stabili o industriali. Si distinguono in:

- *coltivazioni ortive di pieno campo*, quando sono in avvicendamento con le altre coltivazioni agricole;
- *coltivazioni ortive in orti stabili o industriali*, quando sono caratterizzate da un rapido avvicendamento tra di loro e producono ortaggi e legumi freschi normalmente immessi nel commercio.

Le coltivazioni *ortive protette* sono quelle coltivazioni praticate al coperto per tutto o per la maggior parte del ciclo vegetativo. Rientrano in questa voce:

- *legumi freschi:* fagiolo (compresi i fagioli mangiatutto), pisello (compresi i piselli mangiatutto o taccole), fava;
- *carciofo*;
- *fragola*;
- *pomodoro da mensa*;
- *pomodoro da industria*;
- *altre ortive:* acetosella, aglio, asparago, barbabietola da orto, basilico, bietola, broccolo di rapa, cardo, carota, cavolfiore, cavolo a penna, cavolo broccolo, cavolo cappuccio, cavolo di Bruxelles, cavolo rapa, cavolo rosso, cavolo verza, cetriolo da mensa, cetriolini, cicoria o radicchio (da foglie e da radici), cipolla, cocomero o anguria, crescione, finocchio, funghi (esclusi quelli coltivati in grotte, sotterranei o in appositi edifici), indivia (riccia e scarola), lattuga (cappuccina romana, da taglio), mais dolce, melanzana, melone o popone o cantalupo, pastinaca, peperone, porro, prezzemolo, rapa, ravanella, scalogno,

scorzonera, scorzonera bianca, sedano (da coste e da foglie), sedano rapa (da radice), spinacio, topinambur, zucca, zucchine.

Ovini

Pecore e agnelle montate.

- *Pecore*, femmine che hanno partorito almeno una volta anche se alla data di riferimento della rilevazione sono a riposo o stanno allattando. In questa categoria sono comprese le pecore riformate al termine della loro carriera economica.
- *Agnelle montate*, femmine di meno di un anno montate per la prima volta che non hanno ancora figliato.
- Altri ovini, *agnelli (maschi e femmine di età inferiore ad un anno)*, *agnelloni*, *castrati*, *montoni*. In questa categoria sono comprese le femmine di età superiore ad un anno che non hanno mai partorito (non comprese nelle pecore).
- *Agnelloni*: ovini interi di età superiore ai 12 mesi, non destinati alla riproduzione.
- *Castrati*: maschi della specie ovina di età superiore ad 1 anno castrati destinati alla macellazione.

Pacciamatura – Pratica di copertura del suolo con utilizzo di materiali di origine naturale (paglia, trucioli di legno, schegge di corteccia, foglie secche, ecc.) o di origine artificiale (film plastici, teli di carta, tessuto-non-tessuto, composti altri derivati industriali, ecc.) posto direttamente a contatto con il terreno con diversi scopi agronomici.

Parco – Area naturale protetta iscritta in un elenco ufficiale, generalmente dotata di perimetrazione e di un Ente Gestore operativo. La Legge quadro sulle aree protette, 6 Dicembre 1991, n. 394 all'art.1 comma 1 definisce i parchi nazionali come "costituiti da aree terrestri, lacuali o marine che contengono uno o più ecosistemi intatti o anche parzialmente alterati da interventi antropici, una o più formazioni fisiche, geologiche, geomorfologiche, biologiche di rilievo nazionale o internazionale per valori naturalistici, scientifici, estetici, culturali, educativi e ricreativi, tali da richiedere l'intervento dello Stato ai fini della loro conservazione per le generazioni presenti e future" Il comma 2 definisce i parchi regionali naturali "costituiti da aree terrestri, fluviali, lacuali, ed eventualmente tratti di mare prospicienti la costa, di valore naturalistico ed ambientale, che costituiscono, nell'ambito di una o più Regioni limitrofe, un sistema omogeneo individuato dagli assetti naturali dei luoghi, dai valori paesaggistici e dalle tradizioni culturali delle popolazioni locali".

Parenti del conduttore che lavorano in azienda – Per parenti del conduttore che lavorano in azienda si intendono i discendenti, gli ascendenti ed altri parenti o affini del conduttore (compresi i casi di parentela derivante da adozione) non facenti parte della famiglia del conduttore stesso, la cui attività lavorativa presso l'azienda durante l'annata agraria non è stata svolta a carattere saltuario o occasionale.

Particella catastale – Poligono chiuso di una porzione di territorio situata in uno stesso Comune appartenente ad un'unica proprietà (la quale può appartenere a più soggetti), avente la stessa qualità o classe e la stessa destinazione. Una particella è individuata da un numero, da un foglio catastale all'interno del quale è inserita, dal Comune e Provincia in cui il foglio ricade.

Piante industriali – Tabacco, luppolo, cotone, piante da semi oleosi (colza e ravizzone, girasole, soia, arachide, canapa, lino, papavero, ricino, senape, sesamo), piante aromatiche, medicinali, da condimento (aneto, angelica, anice, assenzio, belladonna, camomilla, capperi, cerfoglio, cumino o carvi, digitale, dragoncello, gelsomino, genziana, hamamelis, issopo, lavanda, liquirizia, maggiorana, malva, melissa o cedronella, menta, origano, piretro, rabarbaro, rafano, rosmarino, ruchetta, salvia, segale cornuta, timo, valeriana, zafferano), canapa (fibra). Canna da zucchero, cicoria da caffè, giaggiolo (ireos), lino (fibra), saggina da scopa, scopiglio, sorgo zuccherino.

Piante sarchiate da foraggio – Barbabietola da foraggio e semizuccherina, carota da foraggio, cavolo da foraggio o rutabaga, pastinaca da foraggio, topinambur, zucca da foraggio. Sono escluse le superfici destinate alla produzione di sementi.

Piantine – Piantine non legnose ai primi stadi di sviluppo destinate alla vendita per essere trapiantate.

Pioppeti – Superfici utilizzate per la coltivazione dei pioppi ad alto fusto anche se il suolo viene parzialmente adibito a coltivazioni erbacee a carattere accessorio o marginale.

Prati permanenti e pascoli – Coltivazioni foraggere erbacee fuori avvicendamento che occupano il terreno per un periodo superiore a cinque anni.

- *Prato permanente* quando il foraggio viene, di norma, raccolto mediante falciatura.
- *Pascolo* quando il foraggio viene utilizzato, di regola, soltanto dal bestiame pascolante.

Prodotti condizionati – Sono da intendere tutti i prodotti principali (o grezzi) che hanno subito una lavorazione e/o manipolazione diversa dalla trasformazione e/o specifici trattamenti fisico-chimici finalizzati a consentirne il trasferimento nello spazio e nel tempo (disidratazione, insilamento, confezionamento, surgelazione, salatura, presso-condizionato o sottovuoto, ecc.).

Prodotti ottenuti dalla lavorazione del latte in azienda – Vanno indicati i singoli quantitativi dei prodotti ottenuti nell'azienda dalla trasformazione del latte munto nell'azienda stessa (formaggio, burro, ricotta).

Prodotti trasformati – Sono da intendere tutti i prodotti derivati dalla trasformazione di prodotti primari (ad esempio, farine di cereali, vino, olio di oliva, passate di pomodoro, ecc.).

Produzione di mangime (impianti per la) – Impianti utilizzati per ridurre in farina o in piccoli frammenti le granaglie ed i foraggi destinati all'alimentazione del bestiame e per miscelare gli elementi costitutivi dei mangimi, previamente tritati o macinati.

Purino – Si intende l'urina di animali domestici comprendenti eventualmente una minima quantità di escrementi e/o acqua.

Raccogliatrici pressatrici di foraggio – Macchine semoventi oppure trainate, portate o semiportate da trattori che effettuano in maniera continua la raccolta, la trinciatura ed il caricamento del foraggio (verde, da insilare semiappassito o secco) e della paglia lasciati sul posto o preventivamente disposti in andane.

Raccolta (macchine per la)

- *Delle ortive*: macchine specializzate per la raccolta di prodotti ortivi, dotate di pettine battitore che possono realizzare in una sola operazione e in modo continuo il distacco delle parti non utilizzabili degli ortaggi e la loro raccolta. Il prodotto raccolto può essere convogliato provvisoriamente in tramogge situate nella stessa macchina;
- *Di uva*: macchine semoventi, oppure trainate o portate da trattori, utilizzate per la vendemmia e costituite da una piattaforma portante e da una testa di raccolta, nonché da installazioni per la raccolta e lo scarico dell'uva;
- *Della frutta*: macchine semoventi dotate di piattaforma mobile a comando idraulico portata all'estremità di telai articolati capaci di spostarsi verticalmente ed orizzontalmente (carrelli elevatori), utilizzati per la raccolta della frutta.

Raccolta meccanizzata della patata (macchine per la) – Macchine semoventi oppure trainate o portate da trattori, che estraggono le patate dal terreno, le separano dalle foglie, zolle, terriccio, ecc., le dispongono in file, le raccolgono e/o le caricano in sacchi o in casse o recipienti da carico o su di un rimorchio. Gli organi che eseguono tale operazione possono essere raccolti in un'unica macchina o divisi in più macchine semplici collegate tra loro.

Raccolta meccanizzata della barbabietola da zucchero (macchine per la) – Macchine semoventi, oppure trainate o portate da trattori, che scollettano le barbabietole da zucchero, le estraggono dal terreno, le allineano in file, le raccolgono in casoni e/o distruggono le foglie, oppure le sistemano in andane trasversali o longitudinali. Gli organi che eseguono tale operazione possono essere raccolti in un'unica macchina o divisi in più macchine semplici collegate tra loro.

Refrigerazione e/o il trattamento igienico del latte (impianti per la) – Impianti per il raffreddamento e la conservazione del latte freddo dopo la mungitura per impedire la moltiplicazione dei batteri. Subito dopo la mungitura si esegue anche la filtrazione del latte mediante filtri adatti, semplici e disinfettabili.

Ricoveri

- *Stalle*: i locali appositamente adibiti all'allevamento dei bovini. Esse possono essere a *stabulazione fissa*, quando i bovini vivono costantemente nelle poste, oppure a *stabulazione libera* allorché gli animali possono muoversi liberamente nell'ambito delle diverse zone della stalla (zona di riposo, di alimentazione, sala di mungitura, ecc.).
- *Ovili*: i locali appositamente predisposti per l'allevamento degli ovini. Come le stalle per bovini, gli ovili possono essere a *stabulazione fissa* o a *stabulazione libera*.
- *Porcilaie*: i locali appositamente predisposti per l'allevamento suino aventi caratteristiche particolari in relazione al tipo di specializzazione produttiva. Le porcilaie *da riproduzione* sono caratterizzate dalla presenza di una zona parto, allevamento e svezzamento destinata ad ospitare le scrofe e la relativa nidata. Le porcilaie *da ingrasso* sono destinate all'allevamento dei suini svezzati, sino al momento della loro vendita.
- *Pollai*: i locali appositamente predisposti per gli allevamenti avicoli e con caratteristiche particolari a seconda del tipo di allevamento praticato. Nei pollai per *allevamento a terra*, l'allevamento stesso è effettuato al suolo in capannoni aperti o chiusi; nei pollai destinati all'*allevamento in batteria* l'allevamento stesso è effettuato al suolo in capannoni aperti o chiusi; nei pollai destinati all'*allevamento in batteria* l'allevamento stesso è effettuato con un sistema di gabbie disposte in fila, in un unico piano o incastellate.

Ripuntatura – Come lavorazione di coltivazione è chiamata anche scarificazione. Si attua nei prati vecchi in inverno o inizio primavera allo scopo di favorire la penetrazione dell'aria, dell'acqua e dei fertilizzanti, di intensificare l'attività microbica e di propiziare la mineralizzazione della sostanza organica.

Ristallo – Un allevamento di bovini generalmente vitelli) acquistati all'esterno, in Italia o all'estero e destinati al macello (sono pertanto esclusi gli acquisti di capi da riproduzione o da rimonta come ad esempio le manze da allevamento).

Rotazione (o avvicendamento a ciclo chiuso) – La successione segue un piano prestabilito di colture che ritornano ciclicamente sugli stessi appezzamenti.

Sarchiatura – Tipica lavorazione di coltivazione, si esegue su piante seminate a file, smuovendo la porzione di terreno libero dalla coltura.

Scarificazione – Come lavorazione di coltivazione è chiamata anche ripuntatura. Si attua nei prati vecchi in inverno o inizio primavera con attrezzi che incidono il terreno con tagli verticali allo scopo di favorire la penetrazione dell'aria, dell'acqua e dei fertilizzanti, di intensificare l'attività microbica e di propiziare la mineralizzazione della sostanza organica.

Scorrimento superficiale ed infiltrazione laterale – Metodo di irrigazione in cui l'acqua viene fatta scorrere sul terreno sistemato a piani inclinati (è tipica delle marcite lombarde) oppure viene immessa in canaletti o in solchi e raggiunge lateralmente, per infiltrazione, le radici delle piante coltivate. E' frequente nell'irrigazione delle sarchiate, in genere, e delle culture ortive del Mezzogiorno.

Sementi – Superfici per la produzione di sementi destinate alla vendita per essere trapiantate. Sono escluse le superfici per la produzione di sementi di cereali, di leguminose, di patate da semina, di piante da semi oleosi. Le superfici utilizzate per la produzione di sementi per il fabbisogno aziendale rientrano nelle varie voci relative alle singole colture.

Seminativi – Le colture di piante erbacee, soggette all'avvicendamento colturale che prevede una durata delle coltivazioni non superiore a cinque anni.

Serre – Costruzione per la protezione delle coltivazioni, di altezza sufficiente per potervi accedere ed eseguire le operazioni colturali e che realizza un ambiente artificiale che permette di coltivare piante fuori stagione o piante che esigono speciali condizioni climatiche. Fra le serre sono comprese sia le installazioni di tipo tradizionale con strutture in muratura o metallica e con copertura di vetro, che le costruzioni più semplici, generalmente costituite da intelaiatura di legno con copertura di materiale plastico rigido o flessibile estesa sia al tetto sia alle pareti, che di norma si rinnova all'inizio della campagna. Non sono considerate serre le costruzioni la cui copertura è limitata al tetto, dato che non si realizza quella differenza tra condizioni ambientali interne ed esterne che è caratteristica delle serre vere e proprie.

Sezione censuaria – Parte del territorio in cui ai fini del catasto è suddiviso il Comune.

Sgombero quotidiano del letame o rimozione dei rifiuti (impianti per lo) – Impianti fissi, meccanici o semi meccanici, che trasportano il letame o i rifiuti fuori dai ricoveri nelle concimaie. Sono esclusi i caricatori frontali o posteriori, i ripulitori-trasportatori di letame fissati alle trattrici e le treggie utilizzate per lo sgombero.

Sili da foraggio – Speciali serbatoi in muratura od in plastica rigida destinati alla conservazione del foraggio verde o semiessiccato che vi subisce una particolare maturazione. Possono essere di tipo *verticale (ermetici, a compressione, ciclatori)* e *orizzontali (a trincea, a fossa, a corridoio, a cumulo)*. Sono da escludere i cosiddetti "sili all'aperto" costituiti da masse di fieno o paglia pressate e conservate all'aperto.

Sommersione – Metodo che prevede la sommersione del terreno con uno strato d'acqua per periodi variabili e con livelli variabili (tipico delle risaie). L'irrigazione "a conca" degli alberi da frutto nel Mezzogiorno è assimilata alla sommersione.

Sovescio – Pratica agricola che prevede la coltivazione di colture intercalari a rapido sviluppo e seminate a forte densità col fine di apportare al terreno azoto e altri elementi fertilizzanti.

Suini

- *Verri*: maschi interi già utilizzati per la funzione riproduttiva o ad essa destinati.
- *Scrofe*: femmine utilizzate o destinate alla riproduzione.
- *Suini da macello*: suini destinati alla produzione di carne compresi i verri e le scrofe riformate, ossia al termine della loro carriera riproduttiva.

Sughero – Sostituisce l'epidermide nella struttura secondaria della pianta; è formato da più strati di cellule nelle cui pareti deposita la suberina, derivata da acidi grassi.

Superficie aziendale

- *Superficie Totale*: area complessiva dei terreni dell'azienda formata dalla superficie agricola utilizzata, da quella coperta da arboricoltura da legno, da boschi, dalla superficie agraria non utilizzata, nonché dall'area occupata da parchi e giardini ornamentali, fabbricati, stagni, canali, cortili situati entro il perimetro dei terreni che costituiscono l'azienda.
- *Superficie agricola utilizzata*: insieme dei terreni investiti a seminativi, coltivazioni legnose agrarie, orti familiari, prati permanenti e pascoli e castagneti da frutto. Essa costituisce la superficie investita ed effettivamente utilizzata in coltivazioni propriamente agricole. E' esclusa la superficie investita a funghi in grotte, sotterranei ed appositi edifici.
- *Agraria non utilizzata*: insieme dei terreni dell'azienda non utilizzati a scopi agricoli per una qualsiasi ragione (di natura economica, sociale od altra), ma suscettibili di essere utilizzati a scopi agricoli mediante l'intervento di mezzi normalmente disponibili presso un'azienda agricola. Sono compresi gli eventuali terreni abbandonati facenti parte dell'azienda ed aree destinate ad attività ricreative. Sono esclusi i terreni a riposo.
- *Altra*: è costituita dalle aree occupate da fabbricati, cortili, strade poderali, fossi, canali, cave, terre sterili, rocce, parchi e giardini ornamentali. Sono comprese anche le superfici delle grotte, dei sotterranei e degli appositi edifici destinati alla coltivazione dei funghi.

Superficie in produzione – Per superficie in produzione si intende quella che risulta occupata dagli impianti in fase produttiva, anche se, a seguito di avversità climatiche e/o attacchi parassitari, non ha dato luogo a produzione.

Terreni a riposo – Terreni, lavorati (maggesi) o non, che entrano in avvicendamento e sui quali non è praticata alcuna coltura nel corso dell'annata agraria. I dati sono forniti distintamente per le superfici soggette e non a regime d'aiuto comunitario secondo quanto previsto dalla nuova Politica Agraria Comune (PAC). Sono esclusi i terreni in stato di abbandono per una qualsiasi ragione di natura economica, sociale od altra.

Titolo di possesso dei terreni – Sono assimilati alla *proprietà*: l'usufrutto, l'enfiteusi, l'assegnazione dei terreni da parte di enti di sviluppo, consorzi e simili, il beneficio parrocchiale, la colonia perpetua. Sono assimilati all'*affitto*: l'affitto misto e l'uso gratuito.

Trasformazione di uva e olive (impianti per la) – Impianti utilizzati per la trasformazione dell'uva o delle olive azionati a motore e situati, in genere, in appositi locali destinati ed attrezzati a tale scopo. Sono escluse le pigiatrici, le diraspatrici ed i torchi azionati a mano.

Trattamento e la trasformazione del latte (impianti per il) – Impianti propri dell'azienda utilizzati esclusivamente o prevalentemente per il trattamento e la trasformazione del latte aziendale.

Trattrici – Trattrici con almeno due assi, utilizzate per l'esecuzione dei lavori agricoli. Sono compresi i veicoli a motore trasformati (derivate) ed i veicoli a motore specializzati (Jeep, Unimag, ecc.) che vengono utilizzati come trattrici agricole propriamente dette.

Tunnel e campane

- *Tunnel*: coperture installate allo scopo di proteggere file di piante;
- *Campane*: coperture installate allo scopo di proteggere singole piante.

Tra i tunnel e le campane sono compresi i cassoni fissi e mobili.

Uso civico – E' il diritto che gruppi di persone (collettività di abitanti di un Comune o di una sua frazione) o, anche, di una sola parte di essi o di una collettività di altro tipo (associazione agraria, università, comunanza, partecipazione, dominio collettivo, vicinia, regola, ecc.), esercitano su terreni appartenenti a privati, oppure, ad enti territoriali od associativi di vario genere (Legge 16 giugno 1927, n. 1766, G.U. 3 ottobre 1927, n. 228 e regolamento di applicazione 26 febbraio 1926, n. 332, G.U. 8 marzo 1928, n. 57 e leggi delle Regioni di Statuto ordinario ed a Statuto speciale che regolano la materia).

Uva per la produzione di vini a denominazione di origine controllata (vini DOC) e controllata e garantita (vini DOCG) – Uva prodotta da viti appartenenti a vitigni di uva da vino le cui superfici sono iscritte all'*Albo dei vigneti* istituito presso le Camere di Commercio, Industria, Artigianato e Agricoltura, per la produzione di vini a denominazione di origine controllata (vini DOC) e controllata e garantita (vini DOCG). Tale uva può essere destinata in tutto o in parte alla produzione di altri vini o al consumo diretto.

Uva per la produzione di altri vini (compresi i vini da tavola con indicazione geografica) – Uva prodotta da viti appartenenti a vitigni di uva da vino le cui superfici non sono iscritte all'*Albo dei vigneti*. Tale uva può anche essere destinata in tutto o in parte al consumo diretto.

Uva da tavola – Uva prodotta da viti appartenenti a vitigni di uva da tavola, anche se essa viene destinata del tutto o in parte alla vinificazione.

Uva per la produzione di vini da tavola con indicazione geografica – Uva per la produzione di altri vini le cui superfici sono destinate dall'azienda alla produzione di vini da tavola con indicazione geografica e dichiarate come tali alla competente Camera di Commercio, Industria, Artigianato e Agricoltura. Per indicazione geografica si intende la specificazione della zona di produzione in cui ricadono le superfici a vite. Tale zona può essere costituita da una o più unità amministrative (Comune, Provincia, Regione) oppure da una parte del loro territorio o da località delimitate da apposito decreto del Ministero dell'agricoltura e delle foreste.

Viti madri di portinnesto – Piante di vite appartenenti a varietà coltivate per la produzione di materiale per la moltiplicazione della vite (tralci). Trattasi di particolari varietà di viti dalle quali vengono prelevate parti di tralci le quali, interrate, emettono radici dando origine ad una nuova piante di vite (barbatella).

Viti non innestate – Giovani piante di vite messe a dimora e non ancora innestate, ma destinate ad esserlo.

Vitigno – Varietà di una stessa specie di vite, compresi i loro incroci e reincroci, nonché gli incroci tra diverse specie di vite, coltivate per la produzione di uva da vino, uva da tavola o materiale per la moltiplicazione vegetativa della vite.

Vivai – Superfici investite a piantine legnose agrarie e forestali, destinate ad essere trapiantate. Sono esclusi i vivai forestali destinati al fabbisogno aziendale, la cui superficie è compresa tra le colture boschive.