

CARATTERISTICHE STRUTTURALI DELLE AZIENDE AGRICOLE

FASCICOLO PROVINCIALE
BRINDISI



SISTEMA STATISTICO NAZIONALE
ISTITUTO NAZIONALE DI STATISTICA

Caratteristiche strutturali delle aziende agricole

FASCICOLO PROVINCIALE BRINDISI

*5° Censimento generale dell'agricoltura
22 ottobre 2000*

Coordinatore scientifico: Bruno Massoli
Progetto informatico elaborazione dati: M. Carla Runci
Progetto informatico diffusione dati: Alberto Sorce
Coordinamento editoriale diffusione dati: Franco Lorenzini

Per chiarimenti sul contenuto
della pubblicazione rivolgersi a:
ISTAT, Servizio CUE, Via Adolfo Ravà 150 - Roma

Tel: 06.59584535 - 06.59524573
Fax: 06.5940121

**CARATTERISTICHE
STRUTTURALI
DELLE AZIENDE
AGRICOLE**

**FASCICOLO PROVINCIALE
BRINDISI**

Istituto Nazionale di Statistica
Via Cesare Balbo, 16 - Roma

Coordinamento tecnico editoriale:
Andrea Braghin - Piero Crivelli
Servizio Produzione Editoriale
Via Tuscolana, 1782 - Roma

Stampa Digitale:
Industrie Abbate S.p.a. - gennaio 2003

Tiratura:
200 copie

Si autorizza la riproduzione a fini
non commerciali e con la citazione della fonte

Il volume e le tavole in esso contenute sono disponibili in formato
elettronico al sito Internet dell'Istat: www.istat.it o al sito dedicato
esclusivamente ai censimenti: www.censimenti.it

Indice

Presentazione	13
Introduzione	
1. Cenni storici	15
2. Le basi giuridiche	16
3. La struttura organizzativa	16
4. Le attività di formazione ed istruzione della rete di rilevazione	20
5. Il campo di osservazione e l'unità di rilevazione	20
6. I criteri per l'individuazione delle aziende agricole	21
7. Il questionario di rilevazione	22
8. Epoca di riferimento dei dati	23
9. L'aggiornamento degli elenchi comunali delle aziende agricole	23
10. Le indagini pilota pre-censuarie	25
11. Le operazioni preliminari della rete di rilevazione	26
12. Le attività di raccolta dei dati	27
13. La registrazione controllata	28
14. Il trattamento informatico dei dati	29
15. Il piano di diffusione dei risultati	30
16. Le indagini di qualità e copertura	32
 Avvertenze alle tavole	 35
 Tavole statistiche	
Capitolo 1 – Confronti temporali (Universo Italia)	
Tavola 1.1 – Aziende e relativa superficie totale per forma di conduzione e titolo di possesso dei terreni	43
Tavola 1.2 – Aziende e relativa superficie agricola utilizzata (SAU) per forma di conduzione e titolo di possesso dei terreni	43
Tavola 1.3 – Aziende e relativa superficie totale per classe di superficie totale e classe di superficie agricola utilizzata (SAU)	44
Tavola 1.4 – Aziende e relativa superficie investita per le principali coltivazioni praticate	44
Tavola 1.5 – Aziende con irrigazione secondo il tipo di approvvigionamento dell'acqua irrigua ed il sistema di irrigazione	45
Tavola 1.6 – Aziende con irrigazione secondo le principali coltivazioni irrigate	45
Tavola 1.7 – Aziende con allevamenti secondo le principali specie di bestiame	46
Tavola 1.8 – Aziende e relativo numero di giornate di lavoro per categoria di manodopera aziendale e classe di giornate di lavoro aziendale	46
Tavola 1.9 – Aziende con abitazioni	47

Tavola 1.10	– Aziende che utilizzano mezzi meccanici nel complesso e numero di mezzi di proprietà dell'azienda	47
-------------	--	----

Capitolo 2 – Dati provinciali (Universo Italia)

Notizie generali sull'azienda

Tavola 2.1	– Aziende, relativa superficie totale e numero di giornate di lavoro effettuate nell'azienda per classe di superficie totale e forma giuridica	51
Tavola 2.2	– Aziende, relativa superficie totale e numero di giornate di lavoro effettuate nell'azienda per classe di superficie totale e forma di conduzione	53
Tavola 2.3	– Aziende, relativa superficie agricola utilizzata (SAU) e numero di giornate di lavoro effettuate nell'azienda per classe di superficie agricola utilizzata e forma giuridica	54
Tavola 2.4	– Aziende, relativa superficie agricola utilizzata (SAU) e numero di giornate di lavoro effettuate nell'azienda per classe di superficie agricola utilizzata e forma di conduzione	56
Tavola 2.5	– Aziende e relativa superficie totale per classe di superficie totale, forma di conduzione, titolo di possesso dei terreni e zona altimetrica	57
Tavola 2.6	– Aziende e relativa superficie agricola utilizzata (SAU) per classe di superficie agricola utilizzata, forma di conduzione, titolo di possesso dei terreni e zona altimetrica	63
Tavola 2.7	– Aziende per numero dei corpi di terreno, classe di superficie totale e classe di superficie agricola utilizzata (SAU)	69
Tavola 2.8	– Superficie totale per numero dei corpi di terreno, classe di superficie totale e classe di superficie agricola utilizzata (SAU)	70
Tavola 2.9	– Superficie agricola utilizzata (SAU) per numero dei corpi di terreno, classe di superficie totale e classe di superficie agricola utilizzata	71

Utilizzazione dei terreni

Tavola 2.10	– Aziende e relativa superficie per forma di utilizzazione dei terreni, classe di superficie totale e classe di superficie agricola utilizzata (SAU)	72
Tavola 2.11	– Aziende con seminativi e relativa superficie investita per classe di superficie agricola utilizzata (SAU) e principali coltivazioni praticate	73
Tavola 2.12	– Aziende con coltivazioni legnose agrarie e relativa superficie investita per le principali coltivazioni praticate e per classe di superficie agricola utilizzata (SAU).....	79
Tavola 2.13	– Aziende con vite e relativa superficie investita per natura della produzione, classe di superficie agricola utilizzata (SAU), forma di conduzione e zona altimetrica	80
Tavola 2.14	– Aziende con vite e relativa superficie investita per natura della produzione e classe di superficie investita a vite	83
Tavola 2.15	– Aziende con vite e relativa superficie investita per classe di superficie investita a vite, classe di superficie agricola utilizzata (SAU) e forma di conduzione	84
Tavola 2.16	– Aziende con vite e relativa superficie investita per natura della produzione, età delle viti e tipo di vitigno	85
Tavola 2.17	– Aziende con arboricoltura da legno e/o boschi e relativa superficie per classe di superficie totale e zona altimetrica	95
Tavola 2.18	– Aziende che attuano la gestione dei boschi per tipo di intervento e forma giuridica	98

Tavola 2.19	– Aziende che attuano la gestione dei boschi per tipo di intervento, classe di superficie totale, forma di conduzione e zona altimetrica	99
Tavola 2.20	– Aziende con superficie irrigabile per classe di superficie irrigabile, classe di superficie totale, classe di superficie agricola utilizzata (SAU) e zona altimetrica	100
Tavola 2.21	– Aziende che praticano l'irrigazione e relativa superficie irrigata per classe di superficie irrigata, classe di superficie totale, classe di superficie agricola utilizzata (SAU) e zona altimetrica	101
Tavola 2.22	– Aziende per principali coltivazioni irrigate e relativa superficie irrigata per classe di superficie agricola utilizzata (SAU), classe di superficie irrigata e zona altimetrica	102
Tavola 2.23	– Aziende che praticano l'irrigazione per tipo di approvvigionamento dell'acqua irrigua, classe di superficie totale e classe di superficie agricola utilizzata (SAU)	103
Tavola 2.24	– Aziende che praticano l'irrigazione per tipo di approvvigionamento dell'acqua irrigua, forma di conduzione e zona altimetrica	104
Tavola 2.25	– Aziende per sistema di irrigazione e relativa superficie irrigata per classe di superficie agricola utilizzata (SAU), classe di superficie irrigata e zona altimetrica	105
Tavola 2.26	– Aziende con impianti per la lavorazione e trasformazione dei prodotti delle coltivazioni per classe di superficie totale e classe di superficie agricola utilizzata (SAU)	106
Allevamenti		
Tavola 2.27	– Aziende con allevamenti e relativo numero di capi per specie di bestiame, classe di superficie totale e classe di superficie agricola utilizzata (SAU)	107
Tavola 2.28	– Aziende con allevamenti e relativo numero di capi per specie di bestiame, forma di conduzione e zona altimetrica	108
Tavola 2.29	– Aziende con bovini e/o bufalini e relativo numero di capi per classe di superficie totale e categoria	109
Tavola 2.30	– Aziende con suini e relativo numero di capi per classe di superficie totale e categoria	110
Tavola 2.31	– Aziende con ovini, caprini, equini, allevamenti avicoli, conigli, struzzi e/o altri allevamenti e relativo numero di capi per classe di superficie totale, specie e categoria	111
Tavola 2.32	– Aziende con bovini e relativo numero di capi per classe di capi, classe di superficie totale e classe di superficie agricola utilizzata (SAU)	112
Tavola 2.33	– Aziende con bovini e relativo numero di capi per classe di capi, forma di conduzione e zona altimetrica	113
Tavola 2.34	– Aziende con vacche da latte e relativo numero di capi per classe di capi, classe di superficie totale e classe di superficie agricola utilizzata (SAU)	114
Tavola 2.35	– Aziende con vacche da latte e relativo numero di capi per classe di capi, forma di conduzione e zona altimetrica	115
Tavola 2.36	– Aziende con suini e relativo numero di capi per classe di capi, classe di superficie totale e classe di superficie agricola utilizzata (SAU)	116
Tavola 2.37	– Aziende con suini e relativo numero di capi per classe di capi, forma di conduzione e zona altimetrica	117
Tavola 2.38	– Aziende con ovini e relativo numero di capi per classe di capi, classe di superficie totale e classe di superficie agricola utilizzata (SAU)	118
Tavola 2.39	– Aziende con ovini e relativo numero di capi per classe di capi, forma di conduzione e zona altimetrica	119

Tavola 2.40	– Aziende con polli da carne e relativo numero di capi per classe di capi, classe di superficie totale e classe di superficie agricola utilizzata (SAU)	120
Tavola 2.41	– Aziende con polli da carne e relativo numero di capi per classe di capi, forma di conduzione e zona altimetrica	121
Tavola 2.42	– Aziende con galline da uova e relativo numero di capi per classe di capi, classe di superficie totale e classe di superficie agricola utilizzata (SAU)	122
Tavola 2.43	– Aziende con galline da uova e relativo numero di capi per classe di capi, forma di conduzione e zona altimetrica	123
Tavola 2.44	– Aziende che dispongono di ricoveri per animali e relativo numero di ricoveri per specie di ricovero, classe di superficie totale, classe di capienza di capi adulti ricoverabili e zona altimetrica	124
Tavola 2.45	– Aziende che dispongono di ricoveri per animali per numero di capi adulti ricoverabili, tipo di ricovero e tipo di impianto	125

Mezzi meccanici

Tavola 2.46	– Aziende che utilizzano mezzi meccanici aziendali ed extraziendali per titolo di possesso dei mezzi meccanici, tipo di mezzo utilizzato e zona altimetrica.....	126
Tavola 2.47	– Aziende che utilizzano mezzi meccanici aziendali ed extraziendali per tipo di possesso, tipo di mezzo utilizzato e zona altimetrica	127
Tavola 2.48	– Aziende che utilizzano mezzi meccanici di proprietà dell'azienda e relativo numero di mezzi per classe di superficie agricola utilizzata (SAU) e tipo di mezzo utilizzato	128
Tavola 2.49	– Aziende che utilizzano i principali mezzi meccanici di proprietà dell'azienda per numero di mezzi e tipo di mezzo utilizzato	129

Lavoro

Tavola 2.50	– Aziende e relativo numero di giornate di lavoro aziendale per classe di giornate di lavoro, classe di superficie totale e classe di superficie agricola utilizzata (SAU)	130
Tavola 2.51	– Aziende e relativo numero di giornate di lavoro aziendale per classe di giornate di lavoro, forma di conduzione e zona altimetrica	131
Tavola 2.52	– Aziende per categoria di manodopera familiare, classe di superficie totale, classe di superficie agricola utilizzata (SAU) e sesso	132
Tavola 2.53	– Aziende per categoria di altra manodopera aziendale, classe di superficie totale, classe di superficie agricola utilizzata (SAU) e sesso	134
Tavola 2.54	– Giornate di lavoro aziendale per categoria di manodopera familiare, classe di superficie totale, classe di superficie agricola utilizzata (SAU) e sesso	136
Tavola 2.55	– Giornate di lavoro aziendale per categoria di altra manodopera aziendale, classe di superficie totale, classe di superficie agricola utilizzata (SAU) e sesso	138
Tavola 2.56	– Aziende per categoria di manodopera familiare, forma di conduzione, zona altimetrica e sesso	140
Tavola 2.57	– Aziende per categoria di altra manodopera aziendale, forma di conduzione, zona altimetrica e sesso	141
Tavola 2.58	– Giornate di lavoro aziendale per categoria di manodopera familiare, forma di conduzione, zona altimetrica e sesso	142
Tavola 2.59	– Giornate di lavoro aziendale per categoria di altra manodopera aziendale, forma di conduzione, zona altimetrica e sesso	143
Tavola 2.60	– Componenti della manodopera familiare per categoria, classe di superficie totale, classe di superficie agricola utilizzata (SAU) e sesso	144

Tavola 2.61	– Persone per categoria di altra manodopera aziendale, classe di superficie totale, classe di superficie agricola utilizzata (SAU) e sesso	146
Tavola 2.62	– Persone per categoria di manodopera familiare, forma di conduzione, zona altimetrica e sesso	148
Tavola 2.63	Persone per categoria di altra manodopera aziendale, forma di conduzione, zona altimetrica e sesso	149
Tavola 2.64	– Componenti la famiglia del conduttore per numero di componenti, classe di superficie agricola utilizzata (SAU), classe di giornate di lavoro aziendale e sesso	150
Tavola 2.65	– Componenti la famiglia del conduttore per numero di componenti, forma di conduzione, zona altimetrica e sesso	152
Tavola 2.66	– Componenti la famiglia e parenti del conduttore con attività lavorativa esercitata esclusivamente o prevalentemente presso l'azienda o fuori l'azienda per settore di attività economica, classe di superficie agricola utilizzata (SAU) e forma di conduzione	153
Tavola 2.67	– Capi azienda per classe di superficie totale, titolo di studio e sesso	157
Tavola 2.68	– Giornate di lavoro dei capi azienda per classe di superficie totale, titolo di studio e sesso	159
Tavola 2.69	– Capi azienda per classe di età (in anni compiuti), classe di giornate di lavoro e sesso	161
Tavola 2.70	– Giornate di lavoro dei capi azienda per classe di età (in anni compiuti), classe di giornate di lavoro e sesso	163

Altre notizie

Tavola 2.71	– Aziende interessate al contoterzismo e relativo numero di giornate di lavoro secondo l'utilizzazione dei mezzi meccanici per classe di superficie totale e classe di superficie agricola utilizzata (SAU)	165
Tavola 2.72	– Aziende interessate al contoterzismo e relativo numero di giornate di lavoro secondo l'utilizzazione dei mezzi meccanici per forma di conduzione e zona altimetrica	166
Tavola 2.73	– Aziende che utilizzano mezzi meccanici in altre aziende agricole e relative giornate di lavoro per classe di giornate di lavoro effettuate in altre aziende, classe di superficie agricola utilizzata (SAU) e classe di giornate di lavoro aziendale	167
Tavola 2.74	– Aziende che utilizzano mezzi meccanici in altre aziende agricole e relative giornate di lavoro per classe di giornate di lavoro effettuate in altre aziende, forma di conduzione e zona altimetrica	168
Tavola 2.75	– Aziende che utilizzano mezzi meccanici extraziendali e relative giornate di lavoro extraziendale per classe di giornate di lavoro extraziendale, classe di superficie agricola utilizzata (SAU) e classe di giornate di lavoro aziendale	169
Tavola 2.76	– Aziende che utilizzano mezzi meccanici extraziendali e relative giornate di lavoro extraziendale per classe di giornate di lavoro extraziendale, forma di conduzione e zona altimetrica	170
Tavola 2.77	– Aziende che utilizzano mezzi meccanici extraziendali e superficie lavorata secondo le principali operazioni effettuate per classe di superficie agricola utilizzata (SAU), forma di conduzione e zona altimetrica	171
Tavola 2.78	– Aziende con attrezzature informatiche per classe di superficie agricola utilizzata (SAU) e forma di conduzione	172

Capitolo 3 – Dati provinciali (Universo CEE)

Tavola 3.1	– Aziende e relativa superficie totale per classe di superficie totale, forma di conduzione, titolo di possesso dei terreni e zona altimetrica	175
------------	--	-----

Tavola 3.2	– Aziende e relativa superficie agricola utilizzata (SAU) per classe di superficie agricola utilizzata, forma di conduzione, titolo di possesso dei terreni e zona altimetrica	181
Tavola 3.3	– Aziende e relativa superficie per forma di utilizzazione dei terreni, classe di superficie totale e classe di superficie agricola utilizzata (SAU)	187
Tavola 3.4	– Aziende con seminativi e relativa superficie investita per classe di superficie agricola utilizzata (SAU) e principali coltivazioni praticate	188
Tavola 3.5	– Aziende con coltivazioni legnose agrarie e relativa superficie investita per le principali coltivazioni praticate e per classe di superficie agricola utilizzata (SAU)	194
Tavola 3.6	– Aziende con superficie irrigabile per classe di superficie irrigabile, classe di superficie totale, classe di superficie agricola utilizzata (SAU) e zona altimetrica	195
Tavola 3.7	– Aziende con allevamenti e relativo numero di capi per specie di bestiame, classe di superficie totale e classe di superficie agricola utilizzata (SAU)	196
Tavola 3.8	– Aziende con bovini e relativo numero di capi per classe di capi, classe di superficie totale e classe di superficie agricola utilizzata (SAU)	197
Tavola 3.9	– Aziende con vacche da latte e relativo numero di capi per classe di capi, classe di superficie totale e classe di superficie agricola utilizzata (SAU)	198
Tavola 3.10	– Aziende con suini e relativo numero di capi per classe di capi, classe di superficie totale e classe di superficie agricola utilizzata (SAU)	199
Tavola 3.11	– Aziende con ovini e relativo numero di capi per classe di capi, classe di superficie totale e classe di superficie agricola utilizzata (SAU)	200
Tavola 3.12	– Aziende con polli da carne e relativo numero di capi per classe di capi, classe di superficie totale e classe di superficie agricola utilizzata (SAU)	201
Tavola 3.13	– Aziende con galline da uova e relativo numero di capi per classe di capi, classe di superficie totale e classe di superficie agricola utilizzata (SAU)	202
Tavola 3.14	– Aziende che utilizzano mezzi meccanici aziendali ed extraziendali per titolo di possesso dei mezzi meccanici, tipo di mezzo utilizzato e zona altimetrica	203
Tavola 3.15	– Aziende e relativo numero di giornate di lavoro aziendale per classe di giornate di lavoro, classe di superficie totale e classe di superficie agricola utilizzata (SAU)	204
Tavola 3.16	– Aziende per categoria di manodopera familiare, classe di superficie totale, classe di superficie agricola utilizzata (SAU) e sesso	205
Tavola 3.17	– Aziende per categoria di altra manodopera aziendale, classe di superficie totale, classe di superficie agricola utilizzata (SAU) e sesso	207
Tavola 3.18	– Aziende interessate al contoterzismo e relativo numero di giornate di lavoro secondo l'utilizzazione dei mezzi meccanici per classe di superficie totale e classe di superficie agricola utilizzata (SAU)	209

Capitolo 4 – Dati comunali

Tavola 4.1	– Aziende per forma di conduzione, comune e zona altimetrica	213
Tavola 4.2	– Superficie totale per forma di conduzione delle aziende, comune e zona altimetrica	214
Tavola 4.3	– Superficie agricola utilizzata (SAU) per forma di conduzione delle aziende, comune e zona altimetrica	215
Tavola 4.4	– Aziende per titolo di possesso dei terreni, comune e zona altimetrica	216
Tavola 4.5	– Superficie totale per titolo di possesso dei terreni, comune e zona altimetrica..	217
Tavola 4.6	– Superficie agricola utilizzata (SAU) per titolo di possesso dei terreni, comune e zona altimetrica	218

Tavola 4.7	– Aziende per classe di superficie totale, comune e zona altimetrica	219
Tavola 4.8	– Superficie totale per classe di superficie, comune e zona altimetrica	220
Tavola 4.9	– Aziende per classe di superficie agricola utilizzata (SAU), comune e zona altimetrica	221
Tavola 4.10	– Superficie agricola utilizzata (SAU) per classe di SAU, comune e zona altimetrica	222
Tavola 4.11	– Superficie aziendale secondo l'utilizzazione dei terreni per comune e zona altimetrica	223
Tavola 4.12	– Aziende con seminativi e relativa superficie per le principali coltivazioni praticate, comune e zona altimetrica	224
Tavola 4.13	– Aziende con coltivazioni legnose agrarie e relativa superficie per le principali coltivazioni praticate, comune e zona altimetrica	225
Tavola 4.14	– Aziende con allevamenti e aziende con bovini, bufalini, suini e relativo numero di capi per comune e zona altimetrica	226
Tavola 4.15	– Aziende con ovini, caprini, equini, allevamenti avicoli e relativo numero di capi per comune e zona altimetrica	227
Tavola 4.16	– Persone per categoria di manodopera agricola, comune e zona altimetrica	228
Tavola 4.17	– Giornate di lavoro aziendale per categoria di manodopera agricola, comune e zona altimetrica	229
Tavola 4.18	– Aziende che utilizzano mezzi meccanici in complesso e relativo numero di mezzi di proprietà dell'azienda per comune e zona altimetrica	230
 Allegati		
Glossario		233
Questionario di azienda agricola		249

Presentazione

In questo fascicolo sono riportati i risultati definitivi del 5° Censimento generale dell'agricoltura. Le tavole formano un ampio quadro conoscitivo dell'agricoltura nello specifico territorio di riferimento e della sua evoluzione rispetto al 1990 e al 1982, anni di effettuazione dei due precedenti censimenti. In particolare, le tavole di questo fascicolo trattano delle caratteristiche strutturali delle aziende agricole, rinviando ad altri fascicoli di prossima uscita le informazioni relative alle caratteristiche tipologiche (dimensione economica e orientamento tecnico delle aziende agricole).

Il fascicolo è stato strutturato in modo da offrire all'utente non solo dati sulle dimensioni del settore agricolo nel territorio di riferimento, ma anche informazioni sui principali aspetti tecnici e metodologici che hanno caratterizzato l'esecuzione del Censimento.

Dopo brevi cenni storici sui censimenti dell'agricoltura effettuati in Italia, vengono fornite indicazioni sulle basi giuridiche del Censimento, sulle indagini pilota realizzate per verificare sul piano tecnico l'efficacia delle procedure previste e degli strumenti di rilevazione, sulle modalità dell'aggiornamento preliminare degli elenchi comunali delle aziende agricole, finalizzato ad ottenere la massima copertura dei risultati, sulla struttura organizzativa adottata per la rilevazione e sulle modalità di istruzione del personale addetto alle operazioni censuarie.

Vengono, inoltre, riportate le definizioni relative all'unità di rilevazione adottata per il Censimento, in continuità con le precedenti edizioni e in coerenza con le regole statistiche internazionali ed europee; si tratta in particolare delle definizioni di *azienda agricola*, *forestale* e *zootecnica*, di *centro aziendale* e di *conduttore dell'azienda*. Ulteriori informazioni sono offerte in merito ai criteri stabiliti per individuare le unità da censire sul territorio. Alla determinazione del campo di osservazione è dedicato un breve paragrafo nel quale viene specificata la differenza tra universo delle aziende a livello nazionale e a livello comunitario. Le innovazioni apportate al questionario di rilevazione rispetto alle precedenti edizioni del Censimento sono presentate in un apposito paragrafo, mentre il questionario stesso è riprodotto alla fine del fascicolo.

Lo svolgimento delle operazioni censuarie viene riassunto nei paragrafi successivi, mettendo in luce le operazioni preliminari eseguite dagli organi censuari e lo sviluppo delle attività di raccolta dei dati che sono stati monitorati in continuo attraverso un sistema di *reporting* condiviso dai principali organi censuari, aventi accesso ad un sito Internet predisposto allo scopo dall'Istat. Altre informazioni sulle attività censuarie sono riassunte in merito alla registrazione controllata e al trattamento informatico dei dati per la loro validazione e correzione.

Nell'ultimo paragrafo della "Introduzione" al fascicolo si dà conto delle modalità di diffusione dei risultati provvisori e definitivi e viene presentato il piano di pubblicazione del 5° Censimento generale dell'agricoltura, in modo da orientare il lettore circa la complessiva offerta informativa predisposta dall'Istat sia su supporto cartaceo che informatico, in questo caso attraverso la disponibilità di un *data warehouse* accessibile dal sito Internet dell'Istituto.

Per facilitare l'interpretazione dei dati riportati nelle tavole statistiche, sono state redatte apposite "Avvertenze", nelle quali viene chiarito il significato dei valori presenti in ciascuna di esse.

Le tavole statistiche di questo fascicolo sono 124 e sono state raggruppate in quattro capitoli.

Il Capitolo 1 – Confronti temporali (Universo Italia) – riporta in 10 tavole statistiche i dati del territorio di riferimento del fascicolo, relativi ai principali caratteri rilevati, messi a confronto con i dati risultati dai censimenti del 1990 e del 1982 in termini di valori assoluti. Vengono presentati anche confronti in termini di indicatori sintetici, quali la superficie media per azienda. Tutti i confronti sono

effettuati con riferimento all'universo Italia che comprende tutte le aziende agricole censite nel territorio di riferimento del fascicolo, quale che sia la loro ampiezza in termini di superficie e di dimensione economica.

Il Capitolo 2 – Dati provinciali (Universo Italia) – contiene le elaborazioni effettuate sui risultati aggregati a livello complessivo e per zone altimetriche. I dati considerati nelle 78 tavole statistiche si riferiscono alle informazioni registrate nel questionario di azienda, combinando i diversi caratteri strutturali in relazione all'argomento considerato.

Un primo gruppo di tavole prende in esame le informazioni generali sull'azienda, concernenti la forma giuridica e il sistema di conduzione, inteso sia come rapporto tra impresa e lavoro (forma di conduzione), sia come rapporto tra impresa e proprietà fondiaria (titolo di possesso dei terreni). Fanno parte di questo primo gruppo di tavole anche quelle dedicate alla frammentazione delle superfici aziendali in corpi di terreno.

Gli aspetti relativi all'utilizzazione dei terreni vengono trattati mettendo in luce la destinazione delle superfici alle principali classi di coltivazione dei terreni durante l'annata agraria 1999-2000. In questo ambito sono presentate anche alcune tavole statistiche che espongono i dati relativi alle sole aziende con terreni irrigui. Viene inoltre proposta una dettagliata analisi della viticoltura con riferimento agli impianti secondo la loro natura, la classe di età e il tipo di vitigno.

Le elaborazioni sulle aziende con allevamenti riguardano la consistenza delle specie di bestiame più rilevanti dal punto di vista economico, nonché i ricoveri per animali con riferimento alla loro capienza e alla dotazione di specifiche installazioni.

Alla meccanizzazione aziendale sono riferite numerose tavole che ne descrivono l'intensità e la diffusione distinguendo per tipo di mezzo meccanico e per titolo di utilizzazione (in proprietà, in comproprietà, in conto terzi). Particolare attenzione è dedicata al contoterzismo attivo e passivo che viene esaminato anche in relazione al numero di giornate di lavoro effettuate in azienda.

Le tavole sulla manodopera aziendale riportano i dati differenziati per singole categorie e per genere. L'analisi riguarda il volume di lavoro e il numero di persone che hanno lavorato in azienda durante l'annata agraria 1999-2000. Il tipo di attività lavorativa esercitata fuori dall'azienda agricola dal conduttore e dai suoi familiari è considerata in una specifica tavola. Ulteriori informazioni sono fornite in merito alle caratteristiche socio-demografiche dei conduttori e dei capi azienda, nonché alla composizione della famiglia del conduttore.

Il Capitolo 3 – Dati provinciali (Universo CEE) – comprende 18 tavole statistiche elaborate in base al particolare campo di osservazione comunitario, comparabile tra gli stati membri dell'Unione Europea. Esso differisce dall'Universo Italia per il fatto che non comprende le aziende agricole con superficie agricola utilizzata (SAU) inferiore ad un ettaro e con produzione agricola commercializzata inferiore a 4 milioni di Lire (pari a 2.065,83 Euro). Le elaborazioni relative alle aziende che superano almeno uno dei due limiti citati, offrono agli utenti la possibilità di confrontare alcune fondamentali caratteristiche strutturali del settore, anche per zone altimetriche, secondo i due campi di osservazione della rilevazione censuaria: quello nazionale e quello comunitario.

Il Capitolo 4 – Dati comunali – riporta per ciascun Comune la ripartizione delle aziende esistenti nei territori di rispettiva competenza, secondo i principali caratteri da esse possedute.

In allegato è riportato un glossario contenente, per ciascuna informazione rilevata con il questionario di azienda, la corrispondente definizione adottata. Per una più agevole consultazione, le singole voci sono riportate in ordine alfabetico.

Introduzione

1. Cenni storici

I censimenti economici hanno l'obiettivo principale di fornire un quadro esaustivo e territorialmente dettagliato delle dimensioni e delle caratteristiche del sistema economico nazionale. Inoltre, essi consentono la predisposizione di archivi delle unità produttive (aziende, imprese, istituzioni) da utilizzare nei periodi intercensuari come basi per l'esecuzione di indagini campionarie, per ricerche e per studi economici e sociali.

Il Censimento generale dell'agricoltura è stato effettuato con riferimento alla data del 22 ottobre 2000. Esso è il quinto svolto in Italia ed ha avuto luogo in una stagione di grande importanza per il settore agricolo, che ha vissuto un riposizionamento strategico di notevole portata. Infatti, la riforma della politica agricola comunitaria, unitamente al varo della cosiddetta "Agenda 2000" e al previsto allargamento dell'Unione Europea a numerosi altri paesi, ha avviato un ripensamento profondo delle strategie di sviluppo del settore, sempre più orientato a svolgere un ruolo multifunzionale, di carattere economico, ambientale e sociale.

Il Censimento del 2000, pur utilizzando una tecnica di rilevazione tradizionale basata sulla conduzione di interviste "faccia a faccia" e salvaguardando la continuità storica rispetto ai censimenti precedenti, ha presentato numerose ed importanti novità rispetto al passato, conseguendo un elevato standard qualitativo dei dati e una più rapida diffusione dei risultati, che costituiscono una base conoscitiva affidabile per la definizione di politiche nazionali e regionali.

Il piano di rilevazione del 5° Censimento generale dell'agricoltura è stato predisposto sulla base delle proposte formulate da un'apposita Commissione di studio istituita presso l'Istituto nazionale di statistica, della quale hanno fatto parte docenti universitari e rappresentanti di amministrazioni pubbliche e di organizzazioni di categoria.¹

Sul piano dell'organizzazione, il sistema degli organi censuari è stato improntato alla massima integrazione e valorizzazione delle specifiche competenze dei soggetti che svolgono attività statistica sul territorio nazionale, in particolare a livello regionale e comunale, in linea con le recenti riforme amministrative e costituzionali che hanno ridisegnato il ruolo ed i compiti delle autonomie locali nell'ordinamento italiano.

La diffusione dei dati è stata progettata in modo da rispettare la tutela della riservatezza e da utilizzare anche moderni strumenti informatici (*data warehouse on line*) allo scopo di facilitarne l'accesso da parte degli utenti. Infine, va sottolineato come i risultati del Censimento agricolo vengono rilasciati secondo un'articolazione territoriale coerente con quella che verrà adottata nei censimenti generali del 2001 (popolazione, abitazioni, industria e servizi), così da offrire all'utenza (in particolare quella costituita dagli enti locali) una base statistica pienamente integrata sui principali caratteri demografici, sociali ed economici.

¹ In tale Commissione erano rappresentate le seguenti Amministrazioni ed Enti: Ministero per le Politiche Agricole e Forestali; Ministero per le Attività Produttive; Ministero dell'Ambiente e della Tutela del Territorio; Ministero dell'Interno; Ministero dell'Economia e delle Finanze; Ministero della Salute; Istituto Nazionale di Economia Agraria; Assessorati all'Agricoltura ed alle Foreste delle Regioni Piemonte, Veneto, Emilia -Romagna, Marche e Sicilia; Unione Italiana delle Camere di Commercio, Industria, Artigianato e Agricoltura; Associazione nazionale comuni italiani; Unione Statistica dei Comuni Italiani; Confederazione generale dell'agricoltura italiana, Confederazione nazionale coltivatori diretti; Confederazione Italiana Agricoltori; Confederazione Produttori Agricoli; Agenzia Nazionale per la Protezione dell'Ambiente; Istituto di Servizi per il Mercato Agricolo

2. Le basi giuridiche

L'obbligo di esecuzione decennale di un censimento dell'agricoltura è previsto dall'art. 2 del regolamento CEE n. 571 del 28 febbraio 1988, modificato dal regolamento CE n. 2467 del 17 dicembre 1996. Queste norme disciplinano la produzione (con cadenza biennale) di informazioni statistiche di carattere strutturale sulle aziende agricole, sulle coltivazioni, sulla consistenza degli allevamenti, sui mezzi meccanici, sul lavoro, ecc., allo scopo di valutare la situazione di un settore fondamentale per l'economia dell'Unione Europea e di seguire l'evoluzione nel tempo della sua struttura produttiva.

Mentre la rilevazione periodica di tali caratteri (che in Italia ha cadenza annuale) è effettuata su base campionaria, il Censimento rileva informazioni strutturali su tutte le aziende agricole, perseguendo anche l'obiettivo di aggiornare lo schedario delle aziende stesse. Di conseguenza sono state rilevate, in ciascun Comune, la consistenza numerica delle aziende agricole, forestali e zootecniche, di qualsiasi ampiezza e da chiunque condotte, nonché le loro fondamentali caratteristiche strutturali. I dati di censimento, inoltre, servono a costruire l'Archivio statistico delle aziende e imprese agricole (ASAIA), in esecuzione del regolamento comunitario n. 2186 del 1993.

Altre disposizioni in materia di statistiche agricole sono contenute in vari regolamenti e direttive dell'Unione Europea e nelle raccomandazioni dell'Organizzazione delle Nazioni Unite per l'alimentazione e l'agricoltura (FAO), tutti atti volti ad ottenere informazioni statistiche omogenee e comparabili a livello europeo e mondiale.

A livello nazionale, le disposizioni di carattere generale in materia di censimenti sono contenute nell'art. 37 della legge 17 maggio 1999 n. 144 e nel relativo regolamento di esecuzione approvato con DPR n.197 del 6 giugno 2000. L'attuale disciplina dell'attività censuaria deriva dalla considerazione della stessa come funzione istituzionale dell'Istat, a differenza dal passato quando i censimenti erano disciplinati autonomamente da un'apposita legge di indizione e finanziamento e da uno specifico regolamento di esecuzione.

L'attività censuaria svolta dalle Regioni e dalla Province autonome di Trento e di Bolzano è oggetto di una separata disciplina stabilita nelle sue linee fondamentali dal Protocollo di intesa stipulato tra l'Istat e la Conferenza dei Presidenti delle Regioni e delle Province autonome il 5 agosto 1999 ed approvato dalla Conferenza Stato-Regioni.

L'attività censuaria si è svolta secondo quanto previsto dalla normativa che regola il trattamento dei dati personali dettata dagli articoli 17 e 18 del regolamento di esecuzione del Censimento e dalla legge n. 675 del 1996 e successive modifiche e integrazioni, in particolare del d.lgs. n. 281 del 1999.

La disciplina delle operazioni tecniche è stata dettata con il Piano di censimento generale, integrato dai piani regionali approvati secondo la procedura prevista dal citato Protocollo di intesa, nonché da specifiche circolari dell'Istat.

Il 5° Censimento generale dell'agricoltura è inserito tra le statistiche di interesse nazionale: esso è incluso nel Programma statistico nazionale, approvato con DPCM del 31 marzo 2000, e nell'elenco delle rilevazioni soggette all'obbligo di risposta previsto dal DPR del 5 luglio 1999, pubblicato nella G.U. n. 194 del 19 agosto 1999.

3. La struttura organizzativa

La rete di rilevazione del Censimento si è articolata su quattro livelli territoriali e ha coinvolto diversi organismi: il livello nazionale è stato costituito dall'Istat e dall'Unione nazionale delle Camere di Commercio; il livello regionale è stato costituito dagli Uffici regionali di censimento, dalle Commissioni tecniche regionali istituite presso le Regioni e le Province autonome e dagli Uffici regionali dell'Istat; il

Alimentare; Ente per le Nuove tecnologie, l'Energia e l'Ambiente; Azienda di Stato Interventi nel Mercato Agricolo; Unione Province Italiane; Istituto Nazionale di Sociologia Rurale; docenti universitari.

livello provinciale è stato costituito dagli Uffici provinciali di censimento istituiti presso le Camere di commercio e dai Gruppi tecnici provinciali; il livello comunale è stato costituito dagli Uffici comunali di censimento.

I Prefetti e i Sindaci, con riferimento al territorio di propria competenza, hanno provveduto ad assicurare il buon andamento ed il regolare svolgimento delle operazioni di censimento, secondo quanto disposto dalle vigenti disposizioni di legge e dal regolamento di esecuzione del Censimento stesso.

Struttura della rete di rilevazione

REGIONI	NUMERO COMUNI AL 22-10-2000	ISPETTORATI PROVINCIALI ISTAT	UNITA' – ORGANI DI CENSIMENTO						
			REGIONI (UCR)		CAMERE DI COMMERCIO (UCP)	COMUNI (UCC)			RILEVATORI
			Responsabili dei coordinatori intercomunali (RPCIC)	Coordinatori intercomunali (CIC)	Responsabili dei coordinatori provinciali (RCP)	Totale	Responsabili (a)	Coordinatori	
Piemonte	1.206	8	29	130	8	1.206	1.206	148	1.619
Valle d'Aosta	74	1	1	8	1	74	74	2	88
Lombardia	1.546	11	36	108	11	1.546	1.546	285	1.811
Trentino-A.A.	339	2	2	32	2	339	339	19	614
Veneto	581	7	29	75	7	626	581	45	1.732
Friuli-V.G.	219	4	7	31	4	219	219	70	413
Liguria	235	4	11	37	4	257	235	22	511
Emilia-R.	341	9	23	59	9	341	341	14	1.066
Toscana	287	10	34	64	10	346	287	59	1.246
Umbria	92	2	12	20	2	114	92	22	499
Marche	246	4	4	52	4	246	246	21	2.939
Lazio	377	5	15	87	5	512	377	135	1.867
Abruzzo	305	4	11	40	4	315	305	10	770
Molise	136	2	6	16	2	136	136	38	340
Campania	551	5	12	105	5	555	551	4	2.230
Puglia	258	5	26	80	5	643	258	385	3.047
Basilicata	131	2	9	35	2	169	131	38	743
Calabria	409	5	5	78	5	511	409	102	1.745
Sicilia	390	9	24	150	9	622	390	232	2.830
Sardegna	377	4	19	100	4	377	377	65	1.016
ITALIA	8.100	103	315	1.307	103	9.154	8.100	1.716	27.126

(a) In 643 Comuni il responsabile di UCC ha anche svolto le funzioni ed i compiti di coordinatore.

Al livello nazionale hanno operato i seguenti organismi:

- Istituto nazionale di statistica*, con l'incarico di provvedere all'effettuazione del Censimento dell'agricoltura. L'Istat, quale titolare della rilevazione, ha esercitato un potere decisorio tecnico e metodologico in ordine all'organizzazione del Censimento e alle sue modalità di svolgimento. In particolare, l'Istat ha impartito agli organismi della rete censuaria le istruzioni necessarie per

l'esecuzione del Censimento e ha sovrinteso a tutte le relative operazioni, adottando i provvedimenti necessari per assicurare il loro regolare e tempestivo svolgimento. L'Istat ha esercitato tali funzioni anche attraverso le sue articolazioni territoriali costituite dagli uffici regionali. Inoltre, l'Istituto si è avvalso della collaborazione degli Uffici di statistica del Sistema statistico nazionale (Sistan) che, in base a quanto stabilito dal regolamento, hanno assunto la qualificazione giuridica di organi di censimento.

- b) L'*Ufficio di statistica di Unioncamere*, facente parte del Sistema statistico nazionale, ha avuto il compito di collaborare con l'Istat e con le Camere di commercio per assicurare il funzionamento degli organi censuari di livello provinciale.

Al *livello regionale* l'organizzazione si è basata su un modello "a geometria variabile" definito dal Protocollo d'intesa Istat-Regioni. In base ad esso il Piano generale di censimento è stato integrato dai singoli piani di censimento regionali approvati dalle Regioni e dalle Province autonome, anche sulla scorta delle valutazioni organizzative, tecniche e metodologiche effettuate dall'Istat.

Il nucleo dell'organizzazione a livello regionale è stato rappresentato dall'Ufficio di censimento regionale (UCR), mentre l'operatività sul territorio di competenza è stata assicurata dalla rete dei coordinatori intercomunali e dei rispettivi responsabili provinciali. L'UCR ha, inoltre, avuto il compito di fornire assistenza e sostegno tecnico alla Commissione tecnica regionale.

Nel dettaglio, il livello regionale è stato rappresentato dai seguenti organismi:

- a) *Ufficio regionale dell'Istat*, con il compito di sovrintendere a tutte le attività svolte dagli organi censuari a livello locale e di verificare l'attuazione dei piani di censimento regionali, con particolare riferimento alla designazione dei coordinatori intercomunali e dei loro responsabili provinciali, alle attività di formazione, istruzione e sensibilizzazione, allo svolgimento delle indagini pilota e di controllo. Gli uffici regionali hanno, inoltre, valutato i rapporti periodici sullo svolgimento delle operazioni censuarie nel territorio di competenza e svolto attività ispettiva.
- b) *Ufficio di censimento regionale (UCR)*, con il compito di curare, in generale, l'esecuzione del piano di censimento dell'Istat e di quello regionale.

Tra le funzioni svolte dagli UCR si segnalano in particolare le seguenti:

- la designazione dei coordinatori intercomunali e dei loro responsabili provinciali;
 - la sensibilizzazione delle istituzioni locali e delle aziende agricole;
 - lo svolgimento di attività di istruzione e di formazione;
 - il monitoraggio delle operazioni;
 - la rendicontazione dei contributi finanziari ricevuti.
- c) *Commissione tecnica regionale*, con il compito di assistere la Regione nella predisposizione del piano regionale di censimento e di sovrintendere al buon andamento delle operazioni censuarie, attraverso la valutazione del monitoraggio delle stesse.
- I compiti specifici assegnati alle Commissioni sono stati:
- la predisposizione del piano regionale e la sua eventuale revisione alla luce delle osservazioni dell'Istat;
 - la valutazione dello stato di attuazione del piano, anche nella fase precedente l'avvio delle operazioni di rilevazione censuaria;
 - la valutazione, sulla base degli aggiornamenti periodici trasmessi dall'UCR, dell'andamento delle attività censuarie;
 - l'individuazione degli interventi da adottare nelle situazioni di ritardo a livello comunale e provinciale.

Al *livello provinciale* hanno operato i seguenti organismi:

- a) *Ufficio di censimento provinciale (UCP)*, istituito presso la Camera di commercio, con il compito di sovrintendere al coordinamento delle operazioni censuarie a livello provinciale. Gli UCP hanno assolto a una funzione di stimolo, raccordo e controllo di tutte le operazioni censuarie svolte dagli Uffici comunali, svolgendo attività di natura organizzativa strumentali all'attività di rilevazione, nonché compiti di istruzione e formazione, di assistenza organizzativa e monitoraggio delle operazioni censuarie, attraverso un apposito collegamento informatico.

Tra i compiti specifici assegnati agli UCP vi sono stati:

- l'organizzazione di riunioni di istruzione sulle attività censuarie;
- la creazione del collegamento telematico con l'Istat per la trasmissione dei dati via Internet;
- il raccordo tecnico-organizzativo con il responsabile provinciale dei coordinatori intercomunali;
- la segnalazione di situazioni critiche all'UCR ed all'Ufficio regionale dell'Istat.

Nelle Province autonome di Trento e Bolzano le funzioni di UCP sono state svolte rispettivamente dal Servizio Statistica della Provincia autonoma di Trento e dall'Istituto provinciale di statistica della Provincia autonoma di Bolzano (ASTAT).

- b) *Gruppo tecnico provinciale*, con il compito di realizzare il collegamento funzionale tra i diversi livelli di responsabilità censuarie presenti a livello provinciale, ai fini della elaborazione del calendario di assistenza tecnica agli UCC, della programmazione di attività e di interventi di diversa natura, nonché di valutazione dell'andamento complessivo del Censimento. Esso è stato formato dal responsabile dell'UCP, da un funzionario dell'Ufficio regionale dell'Istat e dal responsabile provinciale dei coordinatori intercomunali.

Nell'ambito di ciascuna Provincia hanno operato i coordinatori intercomunali e il loro responsabile provinciale, i primi con il compito di provvedere al controllo delle attività di rilevazione effettuate presso le aziende agricole, il secondo con il compito di coordinare le attività di assistenza tecnica alla rilevazione.

Tra le funzioni specifiche dei coordinatori intercomunali era compresa:

- l'istruzione dei coordinatori e rilevatori comunali;
- l'assistenza tecnica nel corso delle attività di rilevazione;
- la redazione di rapporti settimanali.

Tra le funzioni specifiche dei responsabili provinciali figurava:

- l'assegnazione dei Comuni della Provincia di competenza ai singoli coordinatori intercomunali;
- la predisposizione dei programmi di attività dei coordinatori intercomunali;
- l'espletamento di attività di istruzione;
- l'organizzazione delle indagini post-censuarie.

Nella struttura organizzativa il *livello comunale* è stato rappresentato dall'*Ufficio di censimento comunale (UCC)*, con la funzione di rilevazione diretta sul territorio. I principali compiti assegnati all'UCC sono stati:

- la nomina di eventuali ulteriori coordinatori comunali;
- la selezione dei rilevatori;
- l'istruzione ai rilevatori e coordinatori comunali;
- la verifica, controllo e aggiornamento degli elenchi delle unità di rilevazione;
- la raccolta dei dati presso le aziende agricole e il controllo della corretta compilazione dei questionari;
- la comunicazione periodica di informazioni e dati sullo svolgimento delle operazioni censuarie;
- la revisione quantitativa del materiale raccolto e il suo confezionamento per la successiva spedizione ai centri di registrazione.

Alle dirette dipendenze del responsabile dell'UCC hanno operato i coordinatori comunali e i rilevatori. La nomina dei primi era obbligatoria nei Comuni con almeno 600 aziende da censire. I

secondi sono stati impegnati nella misura di uno ogni 150 aziende (o frazione di 150 comunque non inferiore a 100).

Ai coordinatori comunali è stato affidato l'incarico di pianificare, coordinare e controllare l'attività di rilevazione presso le aziende. I rilevatori comunali hanno effettuato la rilevazione presso le aziende agricole, raccogliendo i dati tramite intervista diretta ai conduttori.

4. Le attività di formazione ed istruzione della rete di rilevazione

A causa dell'articolazione territoriale e della complessità della rete di rilevazione, l'attività di formazione e istruzione dei soggetti coinvolti ha avuto un ruolo determinante per il buon esito delle operazioni censuarie.

Le attività formative hanno coperto l'intera rete di rilevazione con una serie di interventi "a cascata", ricorrendo a più strumenti. Infatti i corsi di istruzione e formazione si sono sviluppati secondo un percorso per fasi successive che ha coinvolto via via destinatari diversi: gli Uffici regionali dell'Istat, gli Uffici di censimento regionali (UCR), gli Uffici di censimento provinciali (UCP), i coordinatori intercomunali e i loro responsabili provinciali e gli Uffici di censimento comunali (UCC) con i loro coordinatori e rilevatori.

Dato l'elevato numero delle persone da formare e la loro distribuzione su tutto il territorio nazionale, nonché la diversità dei fabbisogni formativi, si sono attuati molteplici interventi. Accanto alla formazione in aula si è fatto ricorso anche allo strumento della formazione a distanza, tramite l'utilizzo di appositi strumenti (CD-Rom formativo, pagina dedicata nel sito Internet del Censimento).

Ulteriori interventi di carattere formativo, aggiuntivi rispetto a quelli dedicati alle istruzioni per la rilevazione, si sono svolti nei confronti dei coordinatori intercomunali e dei coordinatori comunali, a cura sia dell'Istat, sia degli Uffici regionali di censimento.

Interventi di verifica della formazione dei rilevatori e di *training on the job* sono stati svolti dai coordinatori intercomunali nel corso delle ispezioni volte a fornire assistenza tecnica agli UCC durante lo svolgimento della rilevazione.

Le istruzioni al personale degli UCR, ai responsabili degli UCP e ai responsabili provinciali dei coordinatori intercomunali sono state effettuate da personale selezionato dall'Istat e da funzionari dell'Istituto.

Le istruzioni ai coordinatori intercomunali sono state trasmesse da personale appartenente all'Istat e agli UCR, nonché dai responsabili dei coordinatori intercomunali. A loro volta, i coordinatori intercomunali, coadiuvati da personale dell'Istat, hanno effettuato gli interventi di istruzione ai coordinatori comunali e ai rilevatori.

5. Il campo di osservazione e l'unità di rilevazione

Il campo di osservazione del Censimento dell'agricoltura ha considerato tutte le aziende agricole, forestali e zootecniche, di qualsiasi ampiezza e da chiunque condotte. Sono rientrate nel suddetto campo di osservazione anche:

- le aziende agricole degli istituti di ricerca, degli ospedali, delle cliniche, delle comunità religiose, degli istituti penitenziari e delle imprese industriali;
- gli allevamenti di tori e verri da riproduzione, gli allevamenti di cavalli, i centri di incubazione;
- le aziende agricole costituite da prati permanenti e/o pascoli condotti dalle amministrazioni comunali (terreni messi a disposizione, generalmente dietro corresponsione di un canone, per il pascolo di animali appartenenti ad altre aziende).

I terreni destinati ad alcuni usi particolari, se non compresi nella superficie totale di un'azienda agricola attiva, sono stati esclusi dal campo di osservazione del Censimento. Questa esclusione riguarda in particolare:

- i suoli edificabili o comunque non destinati ad uso agricolo;
- i parchi e i giardini ornamentali;
- i terreni completamente abbandonati;
- i piccoli orti familiari, generalmente annessi alle abitazioni, la cui produzione era destinata normalmente all'autoconsumo (salvo il caso in cui la persona che ne disponeva fosse conduttore di azienda agricola; in tal caso l'orto doveva essere considerato parte integrante dell'azienda stessa);
- i piccoli allevamenti a conduzione familiare, costituiti da uno o due capi di bestiame suino, ovino, caprino o da pochi animali di bassa corte (polli, tacchini, oche, conigli ecc.) utilizzati normalmente per autoconsumo (salvo il caso in cui la persona che ne disponeva fosse anche conduttore di azienda agricola; in tal caso questi allevamenti dovevano essere considerati parte integrante dell'azienda stessa).

Sono state inoltre escluse dal campo di osservazione le scuderie, i terreni per l'esercizio dei cavalli da corsa, gli allevamenti di cani, i centri di commercio del bestiame ed i macelli che non praticavano l'allevamento del bestiame. Gli allevamenti ittici (impianti di acquacoltura) sono rientrati nel campo di osservazione del Censimento solo se praticati nell'ambito di un'azienda agricola.

L'unità di rilevazione del Censimento è stata l'*azienda agricola, forestale e zootecnica*, definita come *l'unità tecnico-economica costituita da terreni, anche in appezzamenti non contigui, ed eventualmente da impianti ed attrezzature varie in cui si attua la produzione agraria, forestale o zootecnica ad opera di un conduttore, e cioè persona fisica, società od ente, che ne sopporta il rischio sia da solo (conduttore coltivatore o conduttore con salariati), sia in forma associata.*

Caratteri distintivi fondamentali di un'azienda agricola sono stati pertanto:

- l'utilizzazione dei terreni per la produzione agricola e/o forestale e/o zootecnica: tali terreni potevano essere costituiti da una o più particelle (contigue o no), situate nello stesso Comune oppure in Comuni diversi, anche non confinanti o vicini tra loro;
- la presenza di un conduttore, cioè di una persona fisica, società od ente che sopportava il rischio imprenditoriale connesso con l'attività economica dell'azienda.

Tra le aziende agricole sono state comprese anche quelle prive di terreno agrario ed in particolare:

- le aziende zootecniche nelle quali si allevava bestiame senza utilizzazione di terreno agrario (allevamenti intensivi di bovini, di suini, avicunicoli, ecc.);
- le aziende zootecniche nelle quali il bestiame veniva allevato utilizzando terreni pascolativi appartenenti a Comuni, ad altri enti pubblici od a privati, senza che i terreni potessero configurarsi come elementi costitutivi di dette aziende.

6. I criteri per l'individuazione delle aziende agricole

Le aziende agricole sono state individuate nel Comune, ed in particolare nel foglio di mappa catastale, in cui ricadeva il centro aziendale o, in mancanza di esso, la maggior parte delle particelle catastali costituenti la superficie totale aziendale. Ne consegue che le aziende agricole, i cui terreni erano situati in due o più fogli di mappa catastali dello stesso Comune oppure in due o più Comuni, sono state rilevate dal Comune ove era situato il centro aziendale e, quindi, indicate nel relativo foglio di mappa catastale. Pertanto, il luogo dove era ubicata l'abitazione del conduttore, se non coincidente con il centro aziendale, non ha costituito elemento per l'individuazione di un'azienda agricola, né per l'attribuzione dell'azienda stessa ad un determinato foglio di mappa.

Per *centro aziendale* s'intende il complesso dei fabbricati situati nei terreni dell'azienda agricola e connessi alla sua attività produttiva. Il centro aziendale, in molti casi, comprende le abitazioni del

conduttore e dell'altra manodopera impiegata nei lavori agricoli aziendali, i ricoveri per animali, i locali per l'immagazzinamento dei prodotti (magazzini, sili da foraggio, fienili, ecc.) e quelli per il deposito di macchine ed attrezzi di uso agricolo.

Le aziende pastorali con greggi transumanti, nel caso in cui il conduttore disponeva anche di terreno agrario, sono state individuate nel Comune e foglio di mappa catastale nel quale ricadeva il centro aziendale o la maggior parte delle particelle costituenti la superficie totale aziendale. Se, invece, tali aziende erano prive di terreno agrario (esclusivamente zootecniche), sono state individuate nel Comune e foglio di mappa catastale nel quale erano situati i ricoveri di proprietà dell'azienda; oppure, se l'azienda non possedeva ricoveri propri, nel Comune dove il gregge era stato ricoverato per la maggior parte dell'anno; oppure, se quest'ultimo criterio fosse risultato di difficile adozione, nel Comune dove il gregge si trovava alla data di riferimento del Censimento.

Ai fini del censimento, per individuare le aziende agricole si è fatto riferimento ai conduttori e non ai proprietari o intestatari dei terreni, in quanto:

- il proprietario o intestatario dei terreni non è necessariamente conduttore di azienda agricola, termine con il quale si intende la persona fisica, società o ente, che, in quanto responsabile giuridico ed economico, sopporta il rischio della gestione aziendale, indipendentemente dal titolo di possesso dei terreni;
- i terreni di proprietà o intestati a soggetti diversi possono essere condotti da un'unica azienda agricola.

I censimenti generali del 2000-01 prevedono di incrementare in misura significativa il dettaglio territoriale disponibile nella georeferenziazione dei dati, con l'obiettivo di potenziare la capacità informativa dei dati raccolti. In particolare, Il 5° Censimento generale dell'agricoltura, che copre con il suo campo di osservazione il territorio extraurbano, ha adottato per la prima volta come livello minimo di aggregazione dei dati il foglio di mappa catastale, che ha il vantaggio di essere un riferimento facilmente individuabile sia per i rispondenti che per gli utenti finali e corrisponde ad un livello di dettaglio ottimale, ad esempio, per le esigenze di analisi della pianificazione territoriale. La disponibilità dei dati elementari aggregati per foglio di mappa consentirà di ottenere proiezioni cartografiche molto accurate dei risultati censuari: dalla semplice localizzazione delle aziende agricole e dei relativi terreni a mappe tematiche sull'utilizzazione del suolo e sulla distribuzione delle caratteristiche strutturali e tipologiche delle aziende.

7. Il questionario di rilevazione

Nella progettazione del questionario di azienda si è tenuto conto di esigenze diverse: la domanda di informazioni da parte dell'utenza; l'obbligo di rispondere alle esigenze internazionali (FAO e UE) secondo un prestabilito elenco di caratteristiche da rilevare; l'esigenza di mantenere la confrontabilità dei risultati con quelli delle precedenti rilevazioni censuarie; la necessità di indagare fenomeni attuali di interesse nazionale e locale; la limitazione degli oneri di risposta per i rilevatori, e, soprattutto, per le aziende stesse.

Il questionario di rilevazione adottato per il 5° Censimento generale dell'agricoltura ha rappresentato una soluzione di equilibrio tra queste esigenze. Una volta assicurata la sua corrispondenza al quadro informativo richiesto dai regolamenti europei, esso è stato redatto apportando integrazioni finalizzate a rispondere alle molteplici esigenze informative nazionali e locali.

Il compito di definire i contenuti rispondenti a tali esigenze è stato affidato ad una apposita sottocommissione nell'ambito della Commissione di studio avente l'incarico di formulare proposte in merito agli aspetti organizzativi, metodologici e tecnici per il 5° Censimento generale dell'agricoltura. Le attività svolte al riguardo nel corso di circa un anno hanno consentito l'approntamento di un questionario di azienda, che, oltre a consentire una soddisfacente comparabilità dei risultati nel tempo,

ha esteso le informazioni su fenomeni maggiormente esplicativi della nuova realtà agricola. In esso sono stati mantenuti molti dei quesiti già rilevati nel 1990, compresi quelli relativi alla viticoltura, ed inserite alcune interessanti novità.

In particolare, i nuovi quesiti hanno riguardato:

- la ulteriore suddivisione della superficie aziendale secondo il titolo di possesso dei terreni: proprietà, affitto (Legge 203/82) e uso gratuito;
- una maggiore articolazione della forma giuridica delle aziende (persona fisica, società, cooperativa, associazione di produttori, Ente pubblico);
- più specifiche informazioni sulla tenuta della contabilità aziendale;
- la rilevazione della superficie utilizzata per attività extragricole (turismo, sport, ecc.);
- la capacità lavorativa oraria degli impianti per la lavorazione e/o trasformazione in azienda dei prodotti delle coltivazioni;
- la consistenza degli "altri" allevamenti, la produzione del latte distinta per specie, l'impiego del latte munto e i prodotti ottenuti dalla lavorazione del latte in azienda;
- riguardo al lavoro aziendale, la posizione nella professione dei componenti la famiglia del conduttore e la distinzione della "altra manodopera aziendale" tra operai e dirigenti e impiegati, nonché la loro distinzione per genere;
- alcune informazioni sulle pratiche colturali e sui sistemi utilizzati per la fertilizzazione dei terreni;
- le produzioni di qualità, sia vegetali che zootecniche.

8. Epoca di riferimento dei dati

Fanno riferimento all'annata agraria 1° novembre 1999 – 31 ottobre 2000 i dati relativi a: vendita dei prodotti dell'azienda; contabilità; utilizzazione dei terreni; lavoro; mezzi meccanici; contoterzismo; attrezzature informatiche; rapporti con l'esterno.

Fanno riferimento alla data del 22 ottobre 2000 i dati relativi a: forma di conduzione; forma giuridica; credito agrario; adesione ad organismi associativi economici; parchi ed aree protette; ricoveri; superficie totale; superficie agricola utilizzata; consistenza degli allevamenti; fabbricati ed abitazioni.

La condizione professionale del conduttore, dei familiari, dei parenti e del capo azienda si riferisce a quella posseduta nella settimana precedente il 22 ottobre 2000. Fanno riferimento all'anno solare 2000 i dati relativi alla produzione del latte.

9. L'aggiornamento degli elenchi comunali delle aziende agricole

Sul piano tecnico-metodologico, il problema di maggior rilevanza nell'esecuzione di un censimento generale dell'agricoltura è connesso con l'identificazione delle aziende e con l'obiettivo di massimizzare il grado di copertura della rilevazione, dato il notevole riflesso che tale operazione riveste nel dimensionamento numerico del collettivo di osservazione.

Le operazioni di aggiornamento si sono articolate nelle seguenti fasi:

- produzione dell'elenco delle aziende agricole, forestali e zootecniche, risultanti nello schedario Istat e dell'elenco dei soggetti risultanti in archivi e/o registri di fonte amministrativa e non individuati tra i conduttori delle aziende agricole, forestali e zootecniche dello schedario Istat
- individuazione delle aziende agricole, forestali e zootecniche "ancora esistenti", "non più esistenti" e "di nuova costituzione" (rispetto all'elenco, basato sul Censimento del 1990);
- per ciascuna azienda agricola risultante negli elenchi come "ancora esistente" o "di nuova costituzione", indicazione dell'ubicazione del centro aziendale o, in assenza di esso, della località dove ricadeva il maggior numero di particelle dei terreni costituenti l'azienda agricola. Tale località

poteva essere distinta dal domicilio del conduttore, ove quest'ultimo non coincidesse con l'ubicazione del centro aziendale. Per le aziende "ancora esistenti" dovevano essere verificati, modificati ed eventualmente integrati i dati personalizzati a cura dell'Istat;

- per ciascuna azienda agricola "ancora esistente" o "di nuova costituzione", indicazione delle superfici ricadenti nel Comune, distintamente per i terreni situati nello stesso foglio di mappa catastale del centro aziendale e per quelli ricadenti in altri fogli di mappa dello stesso Comune o di altri Comuni, con la specificazione, per ciascuna azienda, del numero complessivo delle particelle catastali che ne costituivano la superficie. Per le aziende prive di terreno agrario (esclusivamente zootecniche) si doveva indicare il Comune e il foglio di mappa catastale ove erano situati i ricoveri di proprietà dell'azienda; oppure, se l'azienda non possedeva ricoveri propri, il Comune dove erano ricoverati i capi di bestiame per la maggior parte dell'anno; oppure, se quest'ultimo criterio risultava di difficile adozione, il Comune dove gli allevamenti si trovavano al momento della verifica effettuata per l'aggiornamento;
- scambi di informazioni tra Comuni sulle superfici di aziende con parte dei terreni localizzati in Comuni diversi;
- compilazione dei riepiloghi delle superfici di foglio di mappa catastale e comunali e verifica del grado di copertura raggiunto.

Per agevolare i compiti degli Uffici comunali, l'Istat ha fornito a ciascuno di essi un apposito Manuale contenente il piano completo dell'aggiornamento con le istruzioni da seguire per le diverse operazioni da effettuare. Inoltre l'Istat ha inviato a ciascun Comune un CD multimediale con finalità di comunicazione generale sui censimenti 2000 – 2001, unitamente ad un apposito *software*, le cui procedure hanno consentito la compilazione automatica di alcuni modelli man mano che il Comune procedeva alle previste operazioni di aggiornamento degli elenchi.

Alle operazioni di aggiornamento hanno contribuito l'Istat, i Comuni e le Camere di Commercio, ciascuno con ruoli e compiti ben definiti.

Prima di avviare le operazioni di aggiornamento l'Istat ha effettuato un preliminare processo di integrazione e/o sovrapposizione dei dati anagrafici e strutturali contenuti nei principali archivi amministrativi di interesse agricolo, ha predisposto la metodologia, sviluppato le procedure informatiche di acquisizione e trattamento delle informazioni aggiornate, prodotto il materiale per l'aggiornamento stesso su supporto cartaceo ed informatico, nonché sottoposto a verifica di fattibilità tutte le modalità tecniche ed organizzative dell'operazione.

In particolare l'aggiornamento delle liste si è basato su una verifica preliminare dell'archivio censuario riferito al 1990, svolta mediante l'uso di archivi anagrafici delle aziende aggiornati al 1997 e al 1998 e provenienti dal Sistema informativo agricolo nazionale (SIAN), dall'anagrafe tributaria del Ministero delle Finanze, dal registro delle imprese agricole tenuto presso le Camere di Commercio e dall'archivio residente presso l'AIMA (attualmente AGEA). Tale operazione di aggiornamento e di "incrocio" tra archivi (analoga a quella posta alla base dell'Archivio statistico delle imprese attive, ASIA) è stata estremamente complessa, in quanto il Censimento del 1990 non aveva rilevato il codice fiscale delle aziende agricole (o dei relativi conduttori). Di conseguenza, per effettuare le verifiche sono state utilizzate altre "chiavi", quali la localizzazione e la denominazione dell'azienda, tutti elementi certamente meno sicuri del codice identificativo.²

L'analisi integrata degli archivi sopra menzionati³ ha consentito di "rintracciare" circa 1.400.000 aziende censite nel 1990, informazione questa che è stata fornita ai Comuni per rendere più agevole il loro lavoro di aggiornamento degli elenchi. D'altra parte, i Comuni hanno ricevuto anche un elenco di

² Per essere trattato in modo efficace, l'archivio del 1990 e gli archivi integrativi sono stati preliminarmente sottoposti ad una "normalizzazione", cioè ad un trattamento statistico finalizzato ad assicurare che i caratteri in essi contenuti fossero resi omogenei e confrontabili tra loro.

³ L'operazione di *linkage* tra i diversi archivi, su cui si baserà anche in futuro la costruzione e l'aggiornamento annuale dell'Archivio statistico delle aziende e delle imprese agricole (ASAIA) ha costituito, naturalmente, solo il primo passo del lavoro, cui sono seguite approfondite analisi di carattere statistico volte all'individuazione dei soggetti effettivamente titolari di un'attività agricola rientrante nel campo di osservazione del censimento.

circa 1.800.000 altri soggetti presenti negli archivi amministrativi, per i quali è stato impossibile procedere all'abbinamento automatico e preventivo con le unità contenute nell'archivio censuario del 1990. In alcuni casi si è trattato effettivamente di nuove aziende, ma in molti altri il mancato abbinamento è dipeso unicamente dalla assenza del codice identificativo nell'archivio del 1990.

L'operazione di aggiornamento è poi proseguita sul territorio a cura dei Comuni. Anche le Camere di Commercio, attraverso i propri Uffici di statistica, hanno partecipato all'operazione, svolgendo attività di coordinamento e monitoraggio in collegamento telematico con l'Istat.

Le modalità tecniche ed operative da seguire per l'aggiornamento sono state descritte in un apposito fascicolo contenente il Piano completo delle operazioni.

Con la circolare n.38 del 15 ottobre 1999 prot. 10465, sono stati disposti i criteri e le modalità per la costituzione degli Uffici di censimento comunali e provinciali, precisandone compiti e funzioni per l'aggiornamento.

Entro il mese di giugno 2000, tutti i Comuni, ad eccezione di pochi per i quali si è reso necessario prorogare la scadenza al mese di agosto, hanno trasmesso all'Istat tutto il materiale su supporto informatico e cartaceo. Il materiale pervenuto soltanto su supporto cartaceo, dopo i necessari controlli quantitativi e qualitativi presso l'Istat, è stato sottoposto a registrazione *in service*. Appena registrato, il materiale è stato elaborato al pari di quello pervenuto su supporto informatico, in modo da ottenere gli elenchi definitivi comunali, per foglio di mappa catastale. Questo ha costituito l'area di riferimento da assegnare successivamente a ciascun rilevatore per la raccolta dei dati mediante somministrazione del questionario aziendale.

I file contenenti i dati identificativi dei conduttori, integrati con quello di superficie totale dell'azienda, da inviare ai Comuni come elenchi definitivi, sono stati approntati dall'Istat nel periodo luglio - settembre 2000 e sono stati utilizzati anche per la personalizzazione dei questionari di rilevazione.

10. Le indagini pilota pre-censuarie

Al fine di risolvere le problematiche relative alla localizzazione delle aziende agricole e dei loro terreni, all'aggiornamento delle liste comunali di aziende, nonché alla messa a punto degli strumenti di rilevazione, sono state realizzate nel periodo pre-censuario tre indagini pilota:

1. *localizzazione e georeferenziazione dei terreni aziendali*: l'indagine è stata effettuata nel periodo novembre 1998 – gennaio 1999 per verificare le difficoltà incontrate dai Comuni nell'individuare le aziende agricole e nel localizzare i loro terreni. Hanno partecipato volontariamente 10 Comuni in totale; in particolare, 3 Comuni delle Marche, 5 dell'Emilia-Romagna e 2 della Toscana. Con questa indagine è stata verificata anche la possibilità di utilizzare, per la prima volta nel settore delle statistiche agricole, la documentazione catastale. Il materiale di base per l'esecuzione dell'indagine pilota (elenchi delle aziende agricole e dei soggetti da rilevare) è stato fornito dall'Istat mentre la documentazione catastale è stata acquisita dai Comuni interessati all'indagine. Per agevolare il compito ai Comuni partecipanti l'Istat ha redatto un apposito manuale di istruzioni.
2. *aggiornamento dell'archivio Istat delle aziende agricole*: questa seconda indagine pilota è stata effettuata nel periodo aprile – maggio 1999 al fine di valutare la fattibilità delle operazioni di individuazione delle aziende agricole finalizzata all'aggiornamento degli elenchi. Ad essa hanno partecipato gli stessi Comuni già coinvolti nella prima indagine pilota, integrati da altri 22 in modo da rispettare criteri di rappresentatività per grandi circoscrizioni territoriali.

La metodologia seguita per questa seconda indagine pilota è stata simile a quella adottata per la prima. Tuttavia, tenuto conto che un aggiornamento esaustivo degli elenchi non può essere realizzato se non a seguito di un accurato e completo scambio di informazioni tra Comuni confinanti, tra i 30 sono stati scelti 2 Comuni "nucleo" con i rispettivi Comuni "satelliti" in numero di

8. In termini di numero di aziende agricole da aggiornare con l'indagine pilota, la selezione ha riguardato 5 Comuni con un numero consistente di aziende censite nel 1990 (Comuni "grandi" con oltre 1.000 aziende), 7 altri di "media dimensione" (500 - 1.000 aziende) e 20 di "piccola dimensione" (meno di 500 aziende).

Per i Comuni di grande e media dimensione l'indagine ha consentito di sperimentare le diverse modalità di assunzione delle informazioni dal conduttore, di verificare l'utilizzazione della cartografia più opportuna e di valutare le difficoltà inerenti la localizzazione dei terreni aziendali, nonché i tempi di esecuzione dell'operazione. Per 20 Comuni non erano previsti scambi di informazioni con i Comuni limitrofi, per i 2 Comuni "nucleo" sono state effettuate tutte le fasi dell'operazione di aggiornamento, sino alla completa verifica del grado di copertura raggiunto. Gli 8 Comuni "satelliti", infine, hanno proceduto all'aggiornamento degli elenchi di loro competenza, all'individuazione ed attribuzione delle aziende agricole e dei relativi terreni ai rispettivi fogli di mappa catastali ed allo scambio di informazioni con il corrispondente Comune "nucleo".

Anche per questa seconda indagine l'Istat ha approntato tutto il materiale di base su supporto cartaceo ed informatico, nonché la redazione di un apposito fascicolo di istruzioni.

3. *controllo della qualità degli elenchi aziendali e test del questionario di azienda agricola*: allo scopo di completare le attività preparatorie del Censimento, nel mese di maggio 2000 è stata condotta la terza indagine pilota, finalizzata a valutare le caratteristiche del questionario di rilevazione ed a verificare la qualità degli elenchi aziendali approntati con l'aggiornamento dell'archivio Istat. La rilevazione è stata affidata agli Uffici regionali di censimento (UCR). Essa ha riguardato circa 2.700 unità dislocate in 43 Comuni. Per l'esecuzione dell'indagine pilota gli UCR si sono avvalsi di proprio personale dipendente.

Sono stati utilizzati due modelli: il primo (Mod. ISTAT SME1) per stabilire l'appartenenza dell'unità oggetto dell'indagine pilota al campo di osservazione del Censimento; il secondo che riproduceva il questionario di azienda agricola (Mod. ISTAT CEAGR1) da somministrare alle unità risultate appartenenti al campo di osservazione a seguito dell'accertamento effettuato dal rilevatore.

Alla fine dell'intervista il rilevatore ha redatto per ciascuna azienda agricola intervistata un rapporto (Mod. ISTAT CEAGR RIL1), nel quale è stato precisato il grado di difficoltà riscontrato nella compilazione del questionario di azienda, il tempo di durata dell'intervista e la completezza e chiarezza delle istruzioni predisposte dall'Istat e delle definizioni adottate.

11. Le operazioni preliminari della rete di rilevazione

Preliminarmente alla raccolta dei dati presso i conduttori d'azienda, l'Istat ha fornito a ciascun Comune il materiale necessario allo svolgimento della rilevazione censuaria ed in particolare:

- a) l'elenco delle aziende agricole da intervistare (Mod. ISTAT CEAGR 201), nel quale sono state riportate le aziende individuate con l'aggiornamento degli archivi statistici ed amministrativi, distinte per foglio di mappa catastale;
- b) elenchi aggiuntivi contenenti le indicazioni sui conduttori domiciliati in luogo diverso dall'ubicazione del centro aziendale;
- c) i questionari di azienda agricola (Mod. ISTAT CEAGR 1) in bianco, secondo il numero delle aziende da censire, integrato da una congrua scorta;
- d) le etichette autoadesive con la pre stampa dei caratteri identificativi dei conduttori ai quali somministrare il questionario per le aziende agricole individuate in fase di aggiornamento; per le eventuali aziende nuove (o non identificate nel corso dell'aggiornamento) sono state fornite etichette in bianco, le quali contenevano soltanto i codici e le denominazioni della Provincia e del Comune ed un apposito codice di azienda;

- e) un congruo numero di copie del manuale di istruzioni per la rilevazione, contenente le definizioni, le modalità tecnico-operative e le disposizioni per la raccolta dei dati;
- f) un congruo numero di CD-rom per la formazione dei rilevatori;
- g) il materiale e i modelli accessori da utilizzare per lo svolgimento delle operazioni e per la spedizione del materiale censuario, al termine delle operazioni stesse.

Sempre nel periodo precedente la rilevazione, gli UCC hanno svolto alcune operazioni preparatorie, come la predisposizione del materiale per ciascun rilevatore e la definizione degli "itinerari di sezione" per il rilevatori. Di particolare rilievo, in tale ambito, sono stati i casi in cui vi era differenza tra l'ubicazione dell'azienda e il domicilio del conduttore. Al fine di agevolare gli UCC nella rilevazione di queste aziende, l'Istat ha trasmesso agli UCC, su supporto informatico, la lista dei "conduttori con domicilio in Comune diverso da quello di rilevazione".

Inoltre, per agevolare il compito dei rilevatori e dei rispondenti, molti Comuni hanno fornito a ciascun rilevatore una copia del foglio di mappa catastale di competenza, unitamente ad una copia del quadro di unione dei fogli di mappa in cui si ripartisce il territorio comunale. Ciò ha consentito al rilevatore di individuare più facilmente l'ubicazione delle aziende e la distribuzione dei loro terreni sul territorio. In questo modo si è anche agevolato il rispondente nella collocazione delle diverse attività aziendali in ciascun foglio di mappa.

12. Le attività di raccolta dei dati

All'inizio del mese di ottobre 2000 gli UCC hanno ricevuto il materiale necessario allo svolgimento della rilevazione censuaria. A partire dal 23 ottobre 2000, i rilevatori hanno condotto personalmente le interviste con i conduttori delle aziende agricole secondo un calendario programmato sulle seguenti scadenze di conclusione della rilevazione sul campo: 22 novembre 2000 per i Comuni con meno di 100 aziende da censire e 31 dicembre 2000 per i Comuni con 100 o più aziende da censire.

La concentrazione dei tempi previsti per la raccolta dei dati in circa 60 giorni lavorativi ha richiesto l'impiego di più personale rispetto al precedente censimento.

La revisione dei questionari di rilevazione da parte dei coordinatori comunali è stata effettuata, di norma, giornalmente presso l'UCC, subordinatamente alla consegna quotidiana dei questionari compilati da parte dei rilevatori. L'attività di revisione si è svolta nel periodo dal 23 ottobre 2000 al 12 gennaio 2001, anche con l'ausilio dei coordinatori intercomunali, i quali hanno visitato periodicamente gli UCC, così da risolvere eventuali dubbi ed offrire assistenza tecnica alla rilevazione.

A questo stesso scopo l'Istat ha attivato durante il periodo della rilevazione censuaria due numeri verdi di *help-desk* delle operazioni di raccolta dei dati destinati uno agli operatori istituzionali della rete censuaria e l'altro ai rispondenti.

Il primo è stato gestito dagli Uffici regionali dell'Istat, mentre il secondo è stato affidato ad un *call center* specializzato che ha operato sull'intero territorio nazionale. In entrambi i casi, comunque, l'Istat ha provveduto a predisporre preliminarmente un numero molto consistente di risposte a fattispecie di quesiti (oltre 700 per il primo e più di 35 per il secondo), opportunamente ripartiti nell'ambito di tre differenti tipologie (amministrativa, metodologica e tecnico-informatica). Il ricorso a tali numeri verdi è stato consistente: a quello destinato agli operatori di censimento sono pervenute 6.416 chiamate, di cui 4.235 da parte degli UCC, a quello destinato agli altri soggetti sono pervenute 4.233 chiamate.

Non appena revisionati tutti i questionari di azienda compilati dai rilevatori, gli UCC hanno provveduto alla redazione dei prospetti riepilogativi contenenti i dati relativi alle principali variabili rilevate a livello di foglio di mappa (Mod. ISTAT RIEP 1). Man mano che la compilazione dei prospetti riepilogativi è stata terminata, e comunque entro febbraio 2001, l'UCC ha provveduto a riepilogare tali prospetti a livello comunale, compilando l'apposito modello predisposto dall'Istat (Mod. ISTAT RIEP 2) che è stato inviato all'UCP competente per territorio. I modelli riepilogativi per Comune hanno

consentito all'Istat di elaborare e diffondere alcuni risultati preliminari l'8 marzo 2001 e quelli provvisori il 20 giugno 2001.

La verifica del buon andamento delle operazioni censuarie è stata svolta attraverso un sistema di monitoraggio basato su rapporti periodici inoltrati dagli UCC agli UCP. Tali rapporti sono stati immessi da questi ultimi nella rete telematica appositamente predisposta e sono stati resi disponibili in tempo reale agli uffici di censimento regionali (UCR) ed all'Istat. Più in dettaglio, il monitoraggio ha previsto le seguenti attività:

- a) gli uffici di censimento comunali:
 - hanno comunicato al competente UCP l'inizio della raccolta dei dati;
 - in funzione della numerosità aziendale di competenza, hanno inviato via fax o per via telematica, al competente UCP l'apposito modello con la comunicazione del numero dei questionari compilati, evidenziando anche il numero delle aziende viticole e zootecniche;
 - al termine della raccolta dei dati hanno trasmesso all'UCP gli appositi modelli, nei quali sono stati indicati, tra l'altro, il numero definitivo delle aziende censite, il numero delle aziende per le quali non è stato possibile condurre l'intervista, il numero delle aziende viticole e zootecniche, queste ultime distinte per gli allevamenti bovini, suini, ovini ed altri tipi, alcuni ulteriori dati riassuntivi a livello comunale;
- b) i responsabili provinciali dei coordinatori intercomunali: hanno inoltrato all'UCP e all'UCR competenti per territorio, mediamente ogni 14 giorni, un rapporto sull'attività svolta dai coordinatori intercomunali di propria competenza, compilando l'apposito modello predisposto dall'Istat; tale modello ha fornito per ogni coordinatore intercomunale il numero delle visite effettuate presso ciascun Comune di competenza, il numero dei questionari revisionati unitamente ai rilevatori e ai coordinatori comunali, il grado di difficoltà riscontrato dai rilevatori nella compilazione delle diverse sezioni dei questionari di rilevazione, nonché i problemi eventualmente riscontrati nell'attività dei Comuni;
- c) gli Uffici di censimento provinciali: hanno provveduto all'inserimento nella rete Internet delle informazioni ricevute dagli UCC e dai responsabili dei coordinatori intercomunali, impegnandosi tempestivamente a risolvere i problemi che emergevano dal monitoraggio;
- d) gli Uffici di censimento regionali: hanno riepilogato a livello regionale le informazioni ricevute dagli Uffici di censimento provinciali, utilizzando i prospetti appositamente predisposti dall'Istat, trasmettendoli per via telematica all'Istat ed alla competente Commissione tecnica regionale; essi sono, inoltre, intervenuti tempestivamente per la risoluzione dei problemi evidenziati dal monitoraggio, collaborando strettamente con gli UCP e gli Uffici regionali dell'Istat.

Il monitoraggio telematico è stato svolto utilizzando la rete Internet come struttura di trasmissione, limitando però l'accesso alle aree di monitoraggio ai soli soggetti autorizzati. In questo modo è stato possibile assicurare in tempo reale la condivisione delle informazioni relative allo stato di avanzamento delle operazioni censuarie tra tutti i soggetti della rete territoriale.

Al termine delle operazioni di rilevazione, gli UCC hanno confezionato tutto il materiale utilizzato per la raccolta dei dati, secondo le istruzioni trasmesse dall'Istat. Anche le operazioni di trasmissione del materiale sono state monitorate mediante apposite comunicazioni veicolate dalla rete telematica.

13. La registrazione controllata

La registrazione dei dati su supporto informatico è stata eseguita presso 6 centri distribuiti sul territorio nazionale. Tale attività è stata svolta dai centri applicando piani di registrazione controllata predisposti secondo norme tecniche, operative e di sicurezza stabilite dall'Istat che ha provveduto anche a verificarne l'applicazione. Ciò ha consentito di garantire la completa omogeneità tra le operazioni effettuate dai diversi centri.

Le regole di registrazione dei dati sono state impostate in modo da garantire la maggiore conformità possibile tra le informazioni memorizzate sul supporto informatico ed il questionario cartaceo. Inoltre, nel *software* di registrazione dei dati sono state introdotte alcune regole di incompatibilità con lo scopo di evidenziare particolari incongruenze. Compito dell'operatore è stato di verificare se l'errore segnalato fosse dovuto ad una errata digitazione oppure ad una errata compilazione del questionario. Nel primo caso l'operatore era tenuto a correggere l'errore introdotto; nel secondo, invece, doveva confermare la registrazione effettuata e segnalare la situazione anomala, secondo una opportuna sintassi, su un file di errori che è stato consegnato all'Istat insieme ai dati registrati.

I supporti informatici contenenti i dati registrati per ciascuna Provincia sono stati sottoposti dall'Istat ad una serie di controlli tecnici a campione che hanno garantito il rispetto degli standard di qualità della registrazione effettuata. In questo modo i livelli accertati di errore nella registrazione non hanno superato le soglie prestabilite per la validità dell'operazione.

La registrazione era stata inizialmente fissata nel periodo maggio - settembre 2001; tuttavia, alcune difficoltà tecniche riscontrate presso alcuni centri non hanno consentito il pieno rispetto della tempistica inizialmente predisposta, ritardando così la disponibilità presso l'Istat dei dati registrati per alcune Regioni.

14. Il trattamento informatico dei dati

Espletati i necessari controlli amministrativi e tecnici dei dati contenuti sul supporto informatico provinciale, i record registrati sono stati sottoposti ad un programma di controllo (piano di incompatibilità) che prevedeva l'imposizione automatica, sotto determinate condizioni, di notizie mancanti e la correzione di notizie registrate nei casi di accertata incongruenza.

Il controllo automatico dei dati qualitativi (mutabili) è stato effettuato con tabelle decisionali a doppia o multipla entrata (adottando come criteri di base le definizioni censuarie dei singoli quesiti) e con tabelle di correzione che, secondo combinazioni di risposte non compatibili, prevedevano quale risposta si dovesse ritenere non fondamentale e consentivano l'imposizione della relativa correzione. In caso di combinazioni di tre o più risposte incompatibili, si è corretto il minor numero di risposte necessarie a ristabilire la compatibilità tra esse.

Tabelle decisionali e di correzione per area geografica sono state impostate per quelle coltivazioni la cui presenza è limitata solo in aree geoclimatiche definite. Il controllo automatico dei dati quantitativi (variabili) è stato effettuato con i metodi dell'operatore logico e della funzione di controllo.

Per numerose variabili del questionario di azienda è stata verificata la relazione dell'operatore uguaglianza o disuguaglianza (maggiore o minore). Ad esempio, la superficie irrigata di una coltivazione non può essere superiore alla superficie complessiva della coltivazione stessa, la quantità di latte trasformato deve essere minore o uguale alla quantità di latte munto, e così via.

Maggiormente applicata è stata la funzione di controllo, considerato l'elevato numero di variabili soggette a quadratura con la funzione "addizione". Ad esempio, la somma delle singole superfici deve essere uguale alla superficie totale aziendale; la somma del numero dei capi delle singole categorie di bestiame bovino deve essere uguale al numero totale di capi bovini, e così via.

Inoltre, le risposte ai quesiti del questionario sono in prevalenza non obbligatorie. Ove però sono risultate presenti una o più risposte non obbligatorie, ciò ha implicato il controllo di presenza di risposta ad altro quesito.

Una volta verificata l'esistenza della condizione di errore, è stato automaticamente corretto il campo del *record* relativo al quesito affetto da errore. Nel caso di controlli tra più campi appartenenti allo stesso *record* o a *record* diversi relativi ad uno stesso questionario, sono stati scelti uno o più campi come fondamentali ed i rimanenti campi sono stati oggetto di correzione.

La procedura descritta ha permesso di ottenere come risultato una sufficiente minimizzazione della differenza tra i dati aggregati osservati e i dati aggregati reali.

Dal supporto informatico così ottenuto sono state elaborate delle tavole di controllo contenenti i principali caratteri delle aziende agricole rilevati con il questionario di azienda ed i possibili confronti con quelli del precedente Censimento del 1990, secondo i livelli territoriali previsti.

Un'analisi approfondita dei dati contenuti nelle tavole suddette ha consentito l'individuazione di "aziende anomale" (aventi cioè delle caratteristiche sostanzialmente diverse rispetto a quelle desumibili anche da altre fonti) da sottoporre ad ulteriori controlli ed eventuali correzioni parametriche o interattive.

Dopo l'ultimazione delle precedenti fasi di controllo critico e di analisi dei dati, si è proceduto alla costruzione di una struttura, tipo *data warehouse*, per la costruzione delle tavole statistiche. Tale struttura prevede la trasposizione dei dati dalla forma tipo "questionario" ad una forma più idonea per l'interrogazione dei microdati (Tabelle dei fatti).

I dati, infatti, presentavano una struttura studiata per fornire il massimo della *performance* in fase di inserimento, *check* e controllo. Detta struttura è del tutto inadatta per la produzione veloce di tavole statistiche e per l'analisi; a tal proposito si è resa necessaria la creazione di 21 tabelle dei fatti che aggregano settorialmente e per argomenti i dati di rilevazione, riclassificando ove necessario le voci e aggregando per classi e settori previsti dal piano di diffusione. Queste tabelle hanno alimentato tutti i processi di creazione dei volumi cartacei, della stampa su richiesta (*Print on demand*) e della produzione delle tavole sul *web*.

Le tabelle dei fatti sono le fonti che alimentano ulteriori strutture di dati (*datamart*) più sintetiche (a livello di Comune) che vengono poi date in *input* alle procedure informatiche preposte alla consultazione libera.

Sui *datamart* tutti i dati "sensibili" (a norma della Legge 675 a tutela della *privacy*) sono stati oscurati, al fine di preservare il segreto statistico. Gli elaborati prodotti sono stati realizzati parametrizzando il livello territoriale, in modo da produrre agevolmente le tavole a livello provinciale, regionale e nazionale.

15. Il piano di diffusione dei risultati

Tenuto conto del Protocollo di intesa tra Istat e Conferenza dei Presidenti delle Regioni e di quanto previsto dall'articolo 17 del regolamento di esecuzione del Censimento l'Istat ha fornito agli Uffici di statistica delle Regioni che ne hanno fatto richiesta i file dei dati definitivi, privi dei caratteri anagrafici, relativi alle singole unità di rilevazione per il territorio di rispettiva competenza. Ciò ha permesso di programmare la diffusione dei dati secondo modalità articolate nei tempi, negli strumenti e nei contenuti. In particolare, i dati provvisori del Censimento sono stati diffusi dall'Istat in due occasioni. Con la prima l'Istat ha diffuso l'8 marzo 2001 una "Statistica in breve" con alcuni dati preliminari relativi al numero complessivo di aziende agricole ed alla loro distribuzione per Regione. Successivamente l'Istat ha prodotto una seconda "Statistica in breve", che ha diffuso il 20 giugno 2001, con i dati provvisori a livello nazionale e regionale riferiti al numero delle aziende con e senza superficie agricola utilizzata (SAU), secondo le principali forme di utilizzazione dei terreni, e con allevamenti, secondo le principali specie di bestiame. Anche diverse Regioni hanno curato in proprio la diffusione dei dati provvisori ad un maggior livello di dettaglio a partire dal mese di giugno 2001.

Il piano di diffusione dei dati definitivi a livello regionale è stato concordato dall'Istat con il Centro Interregionale per il sistema informativo ed il sistema statistico (CISIS) ed è stato messo in atto secondo criteri organizzativi comuni. A partire dal 14 giugno 2002 sono state effettuate conferenze stampa organizzate congiuntamente dall'Istat e dai singoli Uffici di statistica delle Regioni, durante le quali sono stati presentati i risultati definitivi fino a livello comunale riguardanti le principali

caratteristiche strutturali delle aziende agricole. I principali dati sono stati anche esposti sui siti Internet dell'Istat e delle Regioni interessate insieme a prime note di commento.

Il piano di pubblicazione dei risultati definitivi del 5° Censimento generale dell'agricoltura è stato predisposto dall'Istat secondo un'articolazione che distingue tra livelli territoriali di riferimento e contenuti caratterizzanti. Le pubblicazioni sono così articolate:

A. Pubblicazioni generali

1. *“Caratteristiche strutturali delle aziende agricole”*
 - a) Fascicolo nazionale
 - b) Fascicoli regionali
 - c) Fascicoli provinciali
2. *“Caratteristiche tipologiche delle aziende agricole”*
 - a) Fascicolo nazionale
 - b) Fascicoli regionali
 - c) *I censimenti agricoli in Italia dal 1961 al 2000*
3. Organizzazione e atti del 5° Censimento generale dell'agricoltura

B. Pubblicazioni tematiche

1. La coltivazione della vite in Italia
 - volume 1 – *“Caratteristiche generali”*
 - volume 2 – *“Vitigni”*
2. Le aziende familiari
3. Le imprese agricole
4. I giovani in agricoltura
5. L'uso del suolo (le coltivazioni)
6. La zootecnia (gli allevamenti)
7. Le infrastrutture aziendali (gli impianti, i fabbricati rurali ed i mezzi meccanici agricoli)
8. La donna in agricoltura

Tutti i volumi previsti dal piano di pubblicazione sono resi disponibili anche sul sito Internet dell'Istat. Inoltre, viene reso disponibile agli utenti un *data warehouse* specializzato.

C. Data Warehouse

Al termine del processo di *check* e controllo, i dati memorizzati su *database* relazionale sono stati normalizzati e trattati secondo le regole statistiche ed i vincoli imposti dai metodi di rilevazione.

Grafico 1 – Struttura del Data Warehouse

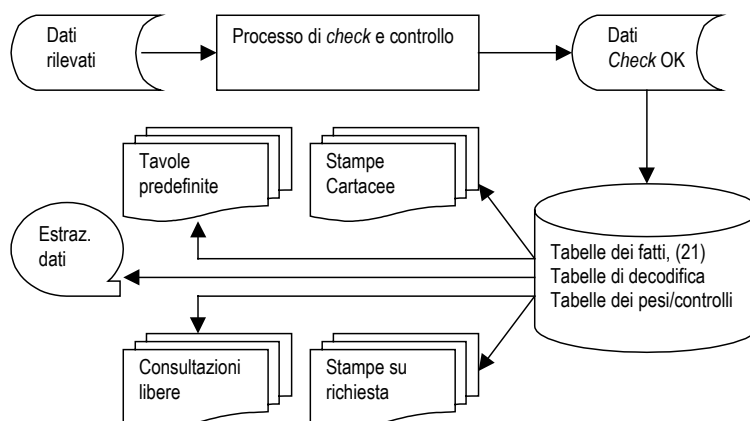

Essi sono stati trasferiti in strutture denominate “tabelle dei fatti”. Queste sono uniche per tutti i successivi processi del *Data Warehouse*.

La sua disponibilità consente ad utenti remoti di creare proprie interrogazioni e di ottenere risposte garantite sotto il profilo dell'integrità dei dati e del rispetto del segreto statistico.

16. Le indagini di qualità e copertura

La qualità dell'informazione statistica fornita dal 5° Censimento generale dell'agricoltura è stata documentata dall'Istat con due rilevazioni post-censuarie mirate a valutare il grado di copertura e il grado di attendibilità delle singole risposte fornite dai conduttori di azienda. Le due rilevazioni post-censuarie sono state eseguite, con riferimento al censimento dell'agricoltura, per la prima volta in questa occasione. Nella precedenti edizioni la valutazione della qualità dell'informazione, fornita con i risultati censuari, era stata realizzata con altre tecniche di analisi dei dati, come risulta dagli specifici volumi a suo tempo pubblicati. Le due indagini di controllo post-censuarie realizzate in questa occasione sono:

- *indagine di copertura*, finalizzata a fornire una misurazione del grado di copertura del Censimento relativamente alla popolazione delle aziende agricole, mediante un campione areale di fogli di mappa del Catasto dei terreni.
- *indagine di qualità*, finalizzata a fornire alcune valutazioni dell'errore di misura dovuto al processo di risposta, mediante reintervista telefonica su un campione di aziende rilevate al Censimento.

Con riferimento alla prima indagine, per *tasso di copertura* si intende il rapporto tra il numero di aziende agricole rilevate al Censimento ed il numero di aziende realmente esistenti sul territorio nazionale alla data di riferimento del Censimento stesso (22 Ottobre 2000).

I domini territoriali di riferimento delle stime sono: l'intero territorio nazionale (ad esclusione della Provincia autonoma di Bolzano), le cinque ripartizioni geografiche (Nord Ovest, Nord Est, Centro, Sud, Isole), le 19 Regioni e la Provincia autonoma di Trento.

Nell'indagine campionaria, di tipo areale, le unità finali di campionamento sono costituite dai fogli di mappa del Catasto dei terreni.⁴ Nella fase di rilevazione sono state individuate le aziende agricole che, alla data di riferimento del Censimento, avevano terreni nelle particelle catastali⁵ di ciascuno dei fogli di mappa selezionati nel campione.

Il disegno di campionamento è del tipo a due stadi con stratificazione delle unità di primo stadio.

Il primo stadio di campionamento è costituito dai Comuni che sono stati stratificati, nell'ambito di ciascuna Regione o Provincia autonoma, nel modo seguente:

- a) i Comuni del medesimo strato sono omogenei rispetto alla variabile numero di aziende facenti parte della lista inviata dall'Istat ai Comuni per il Censimento;
- b) gli strati hanno approssimativamente la medesima dimensione, ossia il numero di aziende agricole è circa lo stesso nei vari strati della Regione.

In ogni strato è stato selezionato un unico Comune campione con probabilità proporzionale alla sua dimensione definita secondo il punto (b) sopra riportato. Il secondo stadio di campionamento è stato costituito dai fogli di mappa catastali. In ciascun Comune campione è stato selezionato un unico foglio del Catasto dei terreni con probabilità proporzionale alla sua dimensione definita secondo il punto (b) sopra riportato. Ciascun foglio di mappa selezionato nel campione è stato sottoposto nuovamente a censimento, al fine di individuare le aziende agricole che avevano terreni nel territorio individuato dal foglio stesso.

⁴ *Foglio di mappa catastale*: insieme di particelle catastali continue, rurali o urbane, che appartengono a precise porzioni di territorio, predeterminate dal catasto dei terreni.

⁵ *Particella catastale*: poligono chiuso di una porzione di territorio situata in uno stesso Comune appartenente ad un'unica proprietà (la quale può appartenere a più soggetti), avente la stessa qualità o classe e la stessa destinazione. Una particella è individuata da un numero identificativo, da un foglio di mappa all'interno del quale è inserita, dal Comune e Provincia in cui il foglio ricade.

Obiettivo dell'*indagine di qualità* è stato ottenere stime sufficientemente affidabili dell'errore di misura e delle sue principali componenti (varianza di risposta e direzione dell'eventuale errore di misura) relativamente alle variabili più significative rilevate tramite il questionario censuario.

La rilevazione è stata condotta su un campione di aziende agricole, già rilevate al Censimento, attraverso una reintervista effettuata con tecniche di rilevazione telefonica (CATI). Le variabili oggetto dell'intervista telefonica riguardavano l'uso dei terreni, la consistenza dei principali allevamenti e le giornate di lavoro dell'annata agraria 1999-2000. Il meccanismo dell'indagine ha previsto il confronto tra il dato ottenuto sulla medesima unità nelle due rilevazioni – per le variabili rilevate sia al Censimento che all'indagine di qualità – e la riconciliazione delle eventuali differenze tra il dato rilevato al Censimento e la risposta all'intervista telefonica.

I domini territoriali di riferimento sono stati rappresentati dall'intero territorio nazionale, dalle cinque ripartizioni geografiche (Nord-Ovest, Nord-Est, Centro, Sud, Isole) e per alcune variabili dalle 19 Regioni e dalla Provincia Autonoma di Bolzano.

Per la selezione del campione di aziende agricole è stato adottato un disegno di campionamento a due stadi, con stratificazione delle unità del primo e del secondo stadio. Il primo stadio è stato rappresentato dai Comuni, stratificati per zona altimetrica e numero di aziende facenti parte della lista di aziende agricole rilevate al Censimento; il secondo stadio è stato costituito dalle aziende agricole stratificate per classe di superficie totale.

Avvertenze alle tavole

Generali

Le denominazioni e le circoscrizioni territoriali di Province e Comuni fanno riferimento alla data del 22 ottobre 2000. Nelle tavole che riportano i dati per classi di valori (superficie totale, superficie agricola utilizzata, giornate di lavoro, ecc.) gli estremi inferiori di ciascuna classe s'intendono inclusi e gli estremi superiori esclusi. Così, ad esempio, nelle classi di superficie da 2 a 5 ettari sono comprese le aziende da 2,00 ettari fino a 4,99 ettari.

Per alcune tavole si deve tener presente che, secondo i caratteri considerati, la stessa azienda può essere conteggiata più volte. Con riferimento alle coltivazioni, ad esempio, un'azienda che pratica la coltivazione della vite e dell'olivo risulta sia tra quelle che coltivano la vite che tra quelle che coltivano l'olivo. Allo stesso modo, un'azienda che pratica l'irrigazione con diverse modalità di approvvigionamento dell'acqua è conteggiata tante volte quante sono le modalità di approvvigionamento utilizzate. Ad esempio, un'azienda che si approvvigiona di acqua irrigua sia da un lago artificiale che da altre aziende agricole entra nel conteggio sia del primo che del secondo dato.

Poiché la superficie agricola utilizzata (SAU) costituisce parte della superficie totale, nella ripartizione delle aziende per classi di SAU si verifica normalmente uno slittamento delle aziende verso le classi inferiori. Così, ad esempio, un'azienda con 3,50 ettari di superficie totale, di cui 1,20 ettari di SAU, è conteggiata nella classe da 3 a 5 ettari nella ripartizione per classi di superficie totale e nella classe da 1 a 2 ettari nella ripartizione per classi di SAU.

Nella fiancata delle tavole, una determinata modalità di variabile è presente solo se esiste almeno un caso verificato. Ad esempio, le sei modalità della forma di conduzione (conduzione diretta del coltivatore con solo manodopera familiare; conduzione diretta del coltivatore con manodopera familiare prevalente; conduzione diretta del coltivatore con manodopera extrafamiliare prevalente; conduzione con salariati; conduzione a colonia parziaria appoderata; altra forma di conduzione) compaiono tutte in fiancata solo se per ciascuna di esse è stato rilevato almeno un caso.

Particolari

Tavola 1.1 – Nella distribuzione per titolo di possesso dei terreni sono escluse le aziende senza terreno agrario (esclusivamente zootecniche), in quanto la distribuzione si riferisce al titolo di possesso della

superficie totale. Le superfici medie aziendali riferite alle forme di conduzione (prima parte della tavola) sono calcolate rispetto al numero totale delle aziende rilevate, mentre quelle riferite ai titoli di possesso dei terreni (seconda parte della tavola) sono calcolate rispetto al numero delle aziende con superficie.

Tavola 1.2 – Sono escluse le aziende senza superficie agricola utilizzata (esclusivamente forestali, esclusivamente zootecniche e forestali-zootecniche).

Tavola 1.4 – La voce SEMINATIVI comprende la modalità *orti familiari* prevista nel questionario di azienda. Nella voce FORAGGERE AVVICENDATE è compresa la modalità *piante sarchiate da foraggio*. La voce VITE comprende anche la modalità *viti non innestate* e non comprende le modalità *viti madri di portinnesto* e *barbatelle*. Per garantire il confronto con i dati dei due censimenti precedenti, la voce FRUTTIFERI riferita agli anni 1982 e 1990 comprende la modalità *castagneti da frutto*, considerata autonoma nei relativi questionari di azienda.

Tavola 1.5 – La voce ALTRO riferita all'approvvigionamento dell'acqua irrigua comprende le seguenti modalità previste nel questionario di azienda: *da acquedotto*, *da acque sotterranee*, *diretto da impianto di depurazione*, *raccolta acque pluviali*. La voce IN ALTRA FORMA riferita alla gestione dell'acqua irrigua comprende la modalità *gestione autonoma*. La voce ASPERSIONE riferita ai sistemi di irrigazione comprende la modalità *microirrigazione* prevista nel questionario di azienda.

Tavola 1.6 – Con riferimento al 2000, la differenza che si riscontra tra la somma degli addendi e il totale della superficie è dovuta ad arrotondamenti operati direttamente dal calcolatore, causati dalla ridistribuzione proporzionale del totale della superficie irrigata tra le diverse tipologie di coltivazioni effettivamente irrigate, limitatamente alle aziende per le quali il totale della superficie irrigata è risultato al controllo maggiore del totale della superficie irrigabile. Con riferimento al 1990, la voce FRUMENTO comprende solo la modalità *frumento duro*, mentre il *frumento tenero* è incluso nella voce ALTRE COLTIVAZIONI.

Tavola 1.7 – La voce AZIENDE CON ALLEVAMENTI comprende anche le aziende con produzione di pulcini di un giorno mediante incubazione artificiale.

Tavola 1.10 – La voce ALTRI MEZZI MECCANICI riferita al 2000 comprende le seguenti modalità previste nel questionario di azienda: *macchine per la raccolta completamente automatizzata di pomodoro da industria e di altri prodotti* e *altri mezzi meccanici utilizzati*. La stessa voce riferita al 1990 comprende le modalità *macchine per la raccolta di ortive, uve e frutta*; *raccogliatrici-trinciatrici*; *raccogliatrici-presse di foraggio*; *automezzi per trasporto merci*; *altri mezzi meccanici utilizzati* previste nel relativo questionario. La stessa voce riferita al 1982 comprende le modalità *macchine per la raccolta della frutta*; *raccogliatrici-trinciatrici*; *automezzi per trasporto merci* e *altri mezzi meccanici utilizzati* previste nel relativo questionario.

Tavola 2.1 – Sono escluse le aziende senza terreno agrario (esclusivamente zootecniche).

Tavola 2.2 – Sono escluse le aziende senza terreno agrario (esclusivamente zootecniche).

Tavola 2.3 – Sono escluse le aziende senza superficie agricola utilizzata (esclusivamente forestali, esclusivamente zootecniche e forestali-zootecniche).

Tavola 2.4 – Sono escluse le aziende senza superficie agricola utilizzata (esclusivamente forestali, esclusivamente zootecniche e forestali-zootecniche).

Tavola 2.5 – Sono escluse le aziende senza terreno agrario (esclusivamente zootecniche).

Tavola 2.6 – Sono escluse le aziende senza superficie agricola utilizzata (esclusivamente forestali, esclusivamente zootecniche e forestali-zootecniche).

Tavola 2.10 – La voce SEMINATIVI comprende la modalità *orti familiari* prevista nel questionario di azienda.

Tavola 2.11 – La voce SEMINATIVI non comprende la modalità *orti familiari*.

Tavola 2.12 – Nella tavola sono riportate solo le principali coltivazioni praticate. Per tale motivo, nella seconda parte della tavola (superficie investita), la somma degli addendi non corrisponde al totale. La voce VITE non comprende le modalità *viti madri di portinnesto* e *barbatelle* previste nel questionario di azienda.

Tavola 2.16 – I vitigni sono indicati sia con il codice di riferimento che con la denominazione.

Tavola 2.17 – Sono escluse le aziende senza terreno agrario (esclusivamente zootecniche).

Tavole 2.20 e 2.21 – Nella superficie irrigabile può essere compresa la superficie investita ad arboricoltura da legno. Pertanto può verificarsi il caso di aziende che hanno superficie irrigabile pur essendo prive di SAU.

Tavola 2.22 – La differenza tra il totale della superficie irrigata di Tav. 2.21 e la somma delle superfici effettivamente irrigate è dovuta ad arrotondamenti operati direttamente dal calcolatore, causati dalla ridistribuzione proporzionale del totale della superficie irrigata tra le coltivazioni stesse, limitatamente alle aziende per le quali il totale della superficie irrigata è risultato al controllo maggiore del totale della superficie irrigabile.

Tavola 2.67 – Nei casi in cui il capo azienda ha conseguito più titoli di studio, sia in scuole ad indirizzo agrario che in altri tipi di scuole, è stato considerato esclusivamente il titolo di studio conseguito nelle scuole ad indirizzo agrario.

Tavola 3.1 – Sono escluse le aziende senza superficie agricola utilizzata (esclusivamente forestali, esclusivamente zootecniche e forestali-zootecniche).

Tavola 3.3 – La voce SEMINATIVI comprende la modalità *orti familiari*. La voce ALTRA SUPERFICIE comprende anche la modalità *superficie agraria non utilizzata*,

Tavola 3.5 – La voce VITE non comprende le modalità *viti madri di portinnesto* e *barbatelle*.

Tavola 4.4 – Nella distribuzione per titolo di possesso dei terreni sono escluse le aziende senza terreno agrario (aziende esclusivamente zootecniche).

Tavola 4.11 – La voce SEMINATIVI comprende la modalità *orti familiari* prevista nel questionario di azienda.

Tavola 4.12 – La voce FRUMENTO comprende sia il *frumento tenero* sia il *frumento duro*. La voce FORAGGERE AVVICENDATE comprendono le *piante sarchiate da foraggio*.

Tavola 4.13 – Nella voce VITE sono escluse le *viti madri di portinnesto* e le *barbatelle*.

Tavola 4.14 – Le AZIENDE CON ALLEVAMENTI comprendono aziende con bovini, bufalini, ovini, caprini, equini, suini, allevamenti avicoli, conigli, struzzi, altri allevamenti e pulcini di un giorno.

Tavole statistiche

Capitolo 1 – Confronti temporali (Universo Italia)

Tavola 1.1 - Aziende e relativa superficie totale per forma di conduzione e titolo di possesso dei terreni (superficie in ettari)

FORME DI CONDUZIONE TITOLI DI POSSESSO DEI TERRENI	ANNI DI CENSIMENTO						SUPERFICIE MEDIA AZIENDALE		
	2000		1990		1982		2000	1990	1982
	Aziende	Superficie totale	Aziende	Superficie totale	Aziende	Superficie totale			
FORME DI CONDUZIONE									
Conduzione diretta del coltivatore	48.849	105.527,46	45.890	125.011,38	46.701	119.842,77	2,16	2,72	2,57
<i>Con solo manodopera familiare</i>	35.219	47.492,25	21.501	32.856,18	25.101	41.069,31	1,35	1,53	1,64
<i>Con manodopera familiare prevalente</i>	9.516	26.914,13	16.741	46.672,51	15.770	45.860,88	2,83	2,79	2,91
<i>Con manodopera extrafamiliare prevalente</i>	4.114	31.121,08	7.648	45.482,69	5.830	32.912,58	7,56	5,95	5,65
Conduzione con salariati	1.870	18.488,72	2.974	22.503,63	3.159	31.959,50	9,89	7,57	10,12
Conduzione a colonia parziaria appoderata	29	82,83	62	434,33	71	894,80	2,86	7,01	12,60
Altra forma di conduzione	4	14,23	34	355,72	534	3.229,88	3,56	10,46	6,05
TOTALE	50.752	124.113,24	48.960	148.305,06	50.465	155.926,95	2,45	3,03	3,09
TITOLI DI POSSESSO DEI TERRENI									
Solo in proprietà	48.834	108.479,33	47.553	133.853,56	48.799	141.331,27	2,22	2,81	2,90
Solo in affitto	583	4.026,28	372	3.755,45	584	5.282,83	6,91	10,10	9,05
Parte in proprietà e parte in affitto	1.328	11.607,63	1.025	10.696,05	1.058	9.312,85	8,74	10,44	8,80
<i>In proprietà</i>	-	6.012,80	-	4.588,87	-	4.198,60	4,53	4,48	3,97
<i>In affitto</i>	-	5.594,83	-	6.107,18	-	5.114,25	4,21	5,96	4,83
TOTALE	50.745	124.113,24	48.950	148.305,06	50.441	155.926,95	2,45	3,03	3,09

Tavola 1.2 - Aziende e relativa superficie agricola utilizzata (SAU) per forma di conduzione e titolo di possesso dei terreni (superficie in ettari)

FORME DI CONDUZIONE TITOLI DI POSSESSO DEI TERRENI	ANNI DI CENSIMENTO						SUPERFICIE MEDIA AZIENDALE		
	2000		1990		1982		2000	1990	1982
	Aziende	SAU	Aziende	SAU	Aziende	SAU			
FORME DI CONDUZIONE									
Conduzione diretta del coltivatore	48.818	100.641,43	45.868	119.178,93	46.672	114.709,19	2,06	2,60	2,46
<i>Con solo manodopera familiare</i>	35.192	45.132,24	21.482	31.178,59	25.074	39.445,32	1,28	1,45	5,93
<i>Con manodopera familiare prevalente</i>	9.513	25.727,46	16.739	44.940,05	15.769	43.983,77	2,70	2,68	2,79
<i>Con manodopera extrafamiliare prevalente</i>	4.113	29.781,73	7.647	43.060,29	5.829	31.280,10	7,24	5,63	5,37
Conduzione con salariati	1.866	17.206,12	2.972	21.256,11	3.158	29.993,59	9,22	7,15	9,50
Conduzione a colonia parziaria appoderata	29	72,36	62	418,50	71	831,01	2,50	6,75	11,70
Altra forma di conduzione	4	13,04	34	347,76	534	3.138,39	3,26	10,23	5,88
TOTALE	50.717	117.932,95	48.936	141.201,30	50.435	148.672,18	2,33	2,89	2,95
TITOLI DI POSSESSO DEI TERRENI									
Solo in proprietà	48.830	103.186,62	47.543	127.610,34	48.824	135.248,67	2,11	2,68	2,77
Solo in affitto	582	3.860,16	373	3.416,24	587	4.811,15	6,63	9,16	8,20
Parte in proprietà e parte in affitto	1.305	10.886,17	1.020	10.174,72	1.024	8.612,36	8,34	9,98	8,41
<i>In proprietà</i>	-	5.613,57	-	4.388,13	-	3.731,86	4,30	4,30	3,64
<i>In affitto</i>	-	5.272,60	-	5.786,59	-	4.880,50	4,04	5,67	4,77
TOTALE	50.717	117.932,95	48.936	141.201,30	50.435	148.672,18	2,33	2,89	2,95

Tavola 1.3 - Aziende e relativa superficie totale per classe di superficie totale e classe di superficie agricola utilizzata (SAU)
(superficie in ettari)

CLASSI DI SUPERFICIE TOTALE CLASSI DI SAU	ANNI DI CENSIMENTO					
	2000		1990		1982	
	Aziende	Superficie totale	Aziende	Superficie totale	Aziende	Superficie totale
CLASSI DI SUPERFICIE TOTALE						
Senza superficie	7	-	10	-	24	-
Meno di 1 ettaro	26.933	14.119,08	20.865	11.454,27	21.022	12.342,58
1 -- 2	11.498	16.052,39	12.357	17.194,69	13.046	18.168,68
2 -- 3	4.710	11.354,75	5.750	13.773,29	6.031	14.356,75
3 -- 5	3.577	13.473,67	4.819	18.002,28	4.970	18.619,95
5 -- 10	2.312	15.566,65	2.998	20.063,96	3.182	21.290,82
10 -- 20	948	12.969,88	1.202	16.348,08	1.210	16.425,71
20 -- 30	312	7.532,07	359	8.595,99	336	8.172,02
30 -- 50	209	7.938,64	282	10.586,71	306	11.664,27
50 -- 100	164	11.451,88	216	14.767,66	228	15.510,86
100 ed oltre	82	13.654,23	102	17.518,13	110	19.375,31
TOTALE	50.752	124.113,24	48.960	148.305,06	50.465	155.926,95
CLASSI DI SAU						
Senza superficie	35	48,69	24	51,14	30	193,82
Meno di 1 ettaro	28.007	15.520,52	22.240	13.070,53	22.291	13.807,90
1 -- 2	11.040	16.322,81	11.857	17.612,12	12.680	18.783,07
2 -- 3	4.469	11.203,55	5.426	13.675,67	5.713	14.310,85
3 -- 5	3.398	13.326,17	4.542	17.719,68	4.695	18.363,97
5 -- 10	2.185	15.386,45	2.829	19.782,92	2.994	20.945,78
10 -- 20	894	12.828,98	1.146	16.351,58	1.138	16.186,43
20 -- 30	299	7.548,04	339	8.612,62	322	8.368,08
30 -- 50	195	7.923,53	266	10.699,40	292	11.832,57
50 -- 100	154	11.064,53	201	14.601,86	212	15.168,62
100 ed oltre	76	12.939,97	90	16.127,54	98	17.965,86
TOTALE	50.752	124.113,24	48.960	148.305,06	50.465	155.926,95

Tavola 1.4 - Aziende e relativa superficie investita per le principali coltivazioni praticate (superficie in ettari)

COLTIVAZIONI	ANNI DI CENSIMENTO						SUPERFICIE MEDIA AZIENDALE		
	2000		1990		1982		2000	1990	1982
	Aziende	Superficie investita	Aziende	Superficie investita	Aziende	Superficie investita			
SEMINATIVI	17.018	35.375,14	19.649	42.271,75	21.735	43.842,72	2,08	2,15	2,02
Cereali	4.172	13.863,49	6.787	18.281,87	10.927	24.297,58	3,32	2,69	2,22
<i>Frumento tenero</i>	448	939,70	1.298	1.634,96	3.224	3.674,22	2,10	1,26	1,14
<i>Frumento duro</i>	3.261	10.752,19	5.120	13.473,26	7.597	16.959,46	3,30	2,63	2,23
<i>Orzo</i>	134	292,89	365	828,98	612	950,09	2,19	2,27	1,55
<i>Granoturco</i>	112	159,01	68	124,91	111	378,30	1,42	1,84	3,41
<i>Riso</i>	-	-	-	-	-	-	-	-	-
Legumi secchi	1.045	322,35	1.448	1.331,28	3.374	1.274,77	0,31	0,92	0,38
Patata	163	50,31	73	50,47	120	46,65	0,31	0,69	0,39
Barbabietola da zucchero	17	64,16	49	430,65	28	232,38	3,77	8,79	8,30
Piante industriali	298	2.196,49	93	206,38	732	508,79	7,37	2,22	0,70
Ortive	3.835	9.228,32	6.483	11.564,42	8.341	10.673,62	2,41	1,78	1,28
Foraggere avvicendate	544	2.539,69	1.126	3.089,39	1.753	4.207,64	4,67	2,74	2,40
COLTIVAZIONI LEGNOSE AGRARIE	46.888	80.601,77	46.034	96.446,48	47.930	100.370,70	1,72	2,10	2,09
Vite	12.034	13.888,09	18.152	25.165,48	27.578	32.931,93	1,15	1,39	1,19
<i>per vini DOC e DOCG</i>	1.364	1.961,69	567	928,68	1.035	1.597,08	1,44	1,64	1,54
<i>per altri vini</i>	10.652	11.639,28	16.080	21.410,54	24.221	27.766,64	1,09	1,33	1,15
<i>per uva da tavola</i>	399	279,53	1.857	2.597,62	3.337	3.525,58	0,70	1,40	1,06
Olivo	41.467	60.109,26	39.136	58.748,23	38.528	56.027,14	1,45	1,50	1,45
Agrumi	861	519,54	847	330,58	524	338,16	0,60	0,39	0,65
Fruttiferi	13.634	5.942,72	18.924	12.041,69	17.606	11.018,19	0,44	0,64	0,63
Vivai	139	75,60	90	117,33	118	60,25	0,54	1,30	0,51
PRATI PERMANENTI E PASCOLI	559	1.956,04	491	2.483,07	765	4.458,76	3,50	5,06	5,83
SUPERFICIE AGRICOLA UTILIZZATA	50.717	117.932,95	48.936	141.201,30	50.435	148.672,18	2,33	2,89	2,95
ARBORICOLTURA DA LEGNO	56	23,43	-	-	-	-	0,42	-	-
<i>di cui pioppeti</i>	17	6,37	34	18,91	16	15,78	0,37	0,56	0,99
BOSCHI	768	1.601,57	786	1.979,63	835	1.749,22	2,09	2,52	2,09
SUPERFICIE AGRARIA NON UTILIZZATA	4.311	1.875,13	4.958	2.209,92	5.283	3.007,71	0,43	0,45	0,57
ALTRA SUPERFICIE	27.643	2.680,16	30.774	2.895,30	25.112	2.482,06	0,10	0,09	0,10
SUPERFICIE TOTALE	50.745	124.113,24	48.950	148.305,06	50.441	155.926,95	2,45	3,03	3,09

Tavola 1.5 - Aziende con irrigazione secondo il tipo di approvvigionamento dell'acqua irrigua ed il sistema di irrigazione

TIPI DI APPROVVIGIONAMENTO SISTEMI DI IRRIGAZIONE	ANNI DI CENSIMENTO		
	2000	1990	1982
APPROVVIGIONAMENTO DELL'ACQUA IRRIGUA	7.028	7.112	6.390
Fonte di approvvigionamento			
<i>Da corsi d'acqua superficiali</i>	103	107	28
<i>Da laghi naturali e laghetti artificiali</i>	8	5	1
<i>Altro</i>	7.157	5.769	4.799
Gestione dell'acqua irrigua			
<i>Da consorzi di irrigazione e di bonifica</i>	289	482	589
<i>Da altre aziende agricole</i>	351	425	834
<i>In altra forma</i>	6.458	427	195
SISTEMI DI IRRIGAZIONE			
Scorrimento superficiale ed infiltrazione laterale	1.846	4.762	4.705
Sommersione	2	114	163
Aspersione (a pioggia)	1.724	1.569	1.545
Goccia	3.641	1.356	401
Altro sistema	234	100	197

Tavola 1.6 - Aziende con irrigazione secondo le principali coltivazioni irrigate (superficie in ettari)

COLTIVAZIONI IRRIGATE	ANNI DI CENSIMENTO					
	2000		1990		1982	
	Aziende	Superficie irrigata	Aziende	Superficie irrigata	Aziende	Superficie irrigata
Frumento	495	2.561,08	664	2.359,01	-	-
Granoturco da granella	5	6,16	9	22,85	44	255,41
Patata	45	34,89	10	21,54	-	-
Barbabietola da zucchero	8	42,03	27	264,20	-	-
Girasole	67	458,38	3	14,08	-	-
Soia	5	47,23	-	-	-	-
Ortive	2.056	6.990,87	2.595	8.176,25	3.847	8.661,54
Foraggiere avvicendate	45	412,59	73	346,22	108	639,53
Vite	1.811	3.665,36	2.047	5.212,33	1.668	4.045,13
Agrumi	227	116,10	301	109,88	213	180,16
Fruttiferi	710	835,29	702	883,21	423	875,22
Altre coltivazioni	3.636	9.723,78	2.156	6.324,60	1.444	4.767,84
TOTALE	7.028	24.893,77	6.368	23.734,17	6.390	19.424,83

Tavola 1.7 - Aziende con allevamenti secondo le principali specie di bestiame

SPECIE DI BESTIAME	ANNI DI CENSIMENTO					
	2000		1990		1982	
	Aziende	Capi	Aziende	Capi	Aziende	Capi
AZIENDE CON ALLEVAMENTI	801	-	1.957	-	2.647	-
BOVINI E BUFALINI	254	6.199	588	7.952	1.084	9.265
<i>Vacche da latte</i>	182	2.854	480	3.867	869	4.025
OVINI	204	13.989	486	20.465	849	34.271
<i>Pecore</i>	200	12.221	473	19.340	841	27.726
CAPRINI	181	6.139	475	8.326	775	7.627
<i>Capre</i>	169	5.032	470	7.781	768	6.290
EQUINI	112	481	213	882	426	722
SUINI	94	926	276	3.899	461	1.846
<i>Scrofe</i>	30	114	73	413	83	217
CONIGLI	267	7.782	837	13.520	1.103	16.420
<i>Fattrici</i>	185	1.501	651	3.381	786	4.270
ALLEVAMENTI AVICOLI	479	200.514	1.410	119.698	1.727	219.882
<i>Polli da carne</i>	150	2.010	714	8.129	666	27.978
<i>Galline da uova</i>	452	197.514	1.339	110.026	1.605	190.142
<i>Altri avicoli</i>	50	990	151	1.543	199	1.762

Tavola 1.8 - Aziende e relativo numero di giornate di lavoro per categoria di manodopera aziendale e classe di giornate di lavoro aziendale

CATEGORIE DI MANODOPERA AZIENDALE CLASSI DI GIORNATE DI LAVORO AZIENDALE	ANNI DI CENSIMENTO					
	2000		1990		1982	
	Aziende	Giornate di lavoro	Aziende	Giornate di lavoro	Aziende	Giornate di lavoro
CATEGORIE DI MANODOPERA AZIENDALE						
Conduttore	50.646	1.796.188	48.893	1.912.110	50.386	2.464.487
Coniuge	23.963	655.650	25.583	775.802	22.672	913.086
Familiari e parenti del conduttore	11.815	548.973	11.890	671.878	10.150	699.438
Manodopera aziendale a tempo indeterminato	589	90.944	156	39.958	434	126.493
Manodopera aziendale a tempo determinato	14.871	1.411.102	27.337	2.139.721	25.208	2.408.303
CLASSI DI GIORNATE DI LAVORO AZIENDALE						
Meno di 50	29.775	670.709	22.573	560.346	18.650	521.669
50 -- 100	10.612	697.462	12.420	839.969	14.427	974.553
100 -- 200	5.879	776.105	7.875	1.057.060	9.733	1.300.078
200 -- 300	1.826	424.245	2.596	608.238	3.393	793.902
300 -- 500	1.441	530.231	1.857	684.409	2.453	899.989
500 -- 1000	831	564.620	1.105	740.413	1.264	830.402
1000 -- 2500	292	415.837	429	614.453	398	585.144
2500 ed oltre	96	423.648	105	434.581	147	706.070
TOTALE	50.752	4.502.857	48.960	5.539.469	50.465	6.611.807

Tavola 1.9 - Aziende con abitazioni

ABITAZIONI	ANNI DI CENSIMENTO					
	2000		1990		1982	
	Aziende	Numero abitazioni	Aziende	Numero abitazioni	Aziende	Numero abitazioni
AZIENDE CON ABITAZIONI	17.753	20.006	19.798	22.109	21.297	24.538
Occupate	8.036	8.504	8.999	9.480	8.491	9.071
<i>dal conduttore, familiari e parenti</i>	7.840	-	8.877	9.200	8.255	8.641
<i>da altra manodopera aziendale</i>	111	-	14	27	59	83
<i>da altre persone</i>	349	-	212	253	247	347
Non occupate	10.385	11.502	11.202	12.629	13.335	15.467
Aziende che praticano agriturismo	94	-	-	-	122	-

Tavola 1.10 - Aziende che utilizzano mezzi meccanici nel complesso e numero di mezzi di proprietà dell'azienda

MEZZI MECCANICI	ANNI DI CENSIMENTO					
	2000		1990		1982	
	Aziende in complesso	Numero mezzi di proprietà	Aziende in complesso	Numero mezzi di proprietà	Aziende in complesso	Numero mezzi di proprietà
AZIENDE CHE UTILIZZANO MEZZI MECCANICI	46.053	-	44.284	-	47.155	-
Trattrici	16.296	8.162	17.402	6.392	17.719	7.329
<i>Di potenza inferiore a 40 kw</i>	9.733	3.948	13.175	4.216	13.973	5.372
<i>Da 40 Kw a meno di 60 Kw</i>	5.794	2.967	3.627	1.575	3.785	1.529
<i>Oltre 60 Kw</i>	1.545	1.247	1.378	601	607	428
Motocoltivatori, motozappe, motofresatrici e motofalciatrici	38.590	31.838	35.686	27.080	40.713	26.941
Mietitrebbiatrici	1.562	136	2.425	129	4.003	279
Macchine per la raccolta automatizzata di:						
<i>Patata</i>	2	1	2	8	1	-
<i>Barbabietola da zucchero</i>	3	-	18	2	8	1
Apparecchi meccanici per l'irrorazione di prodotti fitoiatrici	3.068	2.076	6.821	4.546	8.773	3.256
Macchine per la fertilizzazione	964	737	910	695	505	403
Altri mezzi meccanici	1.486	-	10.149	-	19.497	-

Capitolo 2 – Dati provinciali (Universo Italia)

Tavola 2.1 - Aziende, relativa superficie totale e numero di giornate di lavoro effettuate nell'azienda per classe di superficie totale e forma giuridica (superficie in ettari)

FORME GIURIDICHE	CLASSI DI SUPERFICIE TOTALE									Totale
	Meno di 1	1 -- 2	2 -- 5	5 -- 10	10 -- 20	20 - 30	30 -- 50	50 -- 100	100 ed oltre	
AZIENDE										
Azienda individuale	26.817	11.463	8.241	2.296	922	301	190	142	65	50.437
Comunanza o affittanza collettiva	67	14	21	7	10	4	4	3	1	131
Società di persone e di capitali	44	18	16	6	9	6	11	14	13	137
Semplice	32	9	8	1	6	2	5	7	6	76
In nome collettivo	1	1	3	1	1	-	1	1	-	9
A responsabilità limitata	1	4	2	2	2	4	3	5	7	30
In accomandita semplice	-	1	1	-	-	-	1	-	-	3
In accomandita per azioni	-	-	-	-	-	-	-	-	-	-
Per azioni	-	-	-	-	-	-	-	-	-	-
Altro tipo	10	3	2	2	-	-	1	1	-	19
Società cooperativa	3	2	5	2	1	-	1	4	2	20
Associazione di produttori	-	-	-	-	-	-	1	-	-	1
Ente pubblico	2	-	1	1	4	-	1	1	-	10
Stato	-	-	-	-	-	-	-	-	-	-
Regione	-	-	-	-	-	-	-	-	-	-
Provincia	-	-	-	-	1	-	-	-	-	1
Comune	1	-	1	-	1	-	-	-	-	3
Comunità montana	-	-	-	-	-	-	-	-	-	-
Altro	1	-	-	1	2	-	1	1	-	6
Altra forma giuridica	-	1	3	-	2	1	1	-	1	9
Consorzio	-	-	-	-	-	-	-	-	-	-
Altro tipo forma giuridica	-	1	3	-	2	1	1	-	1	9
TOTALE	26.933	11.498	8.287	2.312	948	312	209	164	82	50.745
SUPERFICIE TOTALE										
Azienda individuale	14.070,60	16.005,82	24.676,46	15.460,03	12.624,70	7.273,85	7.245,38	9.894,98	9.772,41	117.024,23
Comunanza o affittanza collettiva	25,69	18,13	67,38	46,03	138,01	94,40	140,82	185,58	131,91	847,95
Società di persone e di capitali	20,28	24,31	52,83	37,77	113,11	140,06	403,50	1.003,63	3.356,27	5.151,76
Semplice	13,04	12,66	26,35	6,04	70,45	50,10	183,23	509,26	1.633,81	2.504,94
In nome collettivo	0,11	1,33	8,47	6,71	18,11	-	48,00	64,13	-	146,86
A responsabilità limitata	0,94	5,57	7,61	12,76	24,55	89,96	105,05	370,19	1.722,46	2.339,09
In accomandita semplice	-	1,00	2,76	-	-	-	32,72	-	-	36,48
In accomandita per azioni	-	-	-	-	-	-	-	-	-	-
Per azioni	-	-	-	-	-	-	-	-	-	-
Altro tipo	6,19	3,75	7,64	12,26	-	-	34,50	60,05	-	124,39
Società cooperativa	1,78	3,13	18,26	15,78	15,00	-	44,00	303,54	270,00	671,49
Associazione di produttori	-	-	-	-	-	-	30,00	-	-	30,00
Ente pubblico	0,73	-	3,10	7,04	54,59	-	44,42	64,15	-	174,03
Stato	-	-	-	-	-	-	-	-	-	-
Regione	-	-	-	-	-	-	-	-	-	-
Provincia	-	-	-	-	13,49	-	-	-	-	13,49
Comune	0,50	-	3,10	-	14,75	-	-	-	-	18,35
Comunità montana	-	-	-	-	-	-	-	-	-	-
Altro	0,23	-	-	7,04	26,35	-	44,42	64,15	-	142,19
Altra forma giuridica	-	1,00	10,39	-	24,47	23,76	30,52	-	123,64	213,78
Consorzio	-	-	-	-	-	-	-	-	-	-
Altro tipo forma giuridica	-	1,00	10,39	-	24,47	23,76	30,52	-	123,64	213,78
TOTALE	14.119,08	16.052,39	24.828,42	15.566,65	12.969,88	7.532,07	7.938,64	11.451,88	13.654,23	124.113,24

Tavola 2.1 segue - Aziende, relativa superficie totale e numero di giornate di lavoro effettuate nell'azienda per classe di superficie totale e forma giuridica (superficie in ettari)

FORME GIURIDICHE	CLASSI DI SUPERFICIE TOTALE									Totale
	Meno di 1	1 -- 2	2 -- 5	5 -- 10	10 -- 20	20 - 30	30 -- 50	50 -- 100	100 ed oltre	
GIORNATE DI LAVORO AZIENDALE										
Azienda individuale	840.866	721.548	1.010.793	578.717	428.574	207.253	166.016	200.451	134.267	4.288.485
Comunanza o affittanza collettiva	1.556	555	2.890	1.652	5.173	2.561	4.111	2.145	1.210	21.853
Società di persone e di capitali	1.120	1.656	7.889	4.334	4.805	10.449	12.819	30.473	73.534	147.079
Semplice	922	375	2.876	301	4.155	3.656	5.670	14.583	26.484	59.022
In nome collettivo	10	30	1.173	200	450	-	204	2.750	-	4.817
A responsabilità limitata	10	185	190	3.533	200	6.793	5.300	11.140	47.050	74.401
In accomandita semplice	-	952	3.500	-	-	-	1.615	-	-	6.067
In accomandita per azioni	-	-	-	-	-	-	-	-	-	-
Per azioni	-	-	-	-	-	-	-	-	-	-
Altro tipo	178	114	150	300	-	-	30	2.000	-	2.772
Società cooperativa	222	75	3.252	610	1.224	-	610	23.347	5.440	34.780
Associazione di produttori	-	-	-	-	-	-	30	-	-	30
Ente pubblico	20	-	10	250	1.042	-	845	1.000	-	3.167
Stato	-	-	-	-	-	-	-	-	-	-
Regione	-	-	-	-	-	-	-	-	-	-
Provincia	-	-	-	-	720	-	-	-	-	720
Comune	10	-	10	-	10	-	-	-	-	30
Comunità montana	-	-	-	-	-	-	-	-	-	-
Altro	10	-	-	250	312	-	845	1.000	-	2.417
Altra forma giuridica	-	10	21	-	350	840	200	-	4.836	6.257
Consorzio	-	-	-	-	-	-	-	-	-	-
Altro tipo forma giuridica	-	10	21	-	350	840	200	-	4.836	6.257
TOTALE	843.784	723.844	1.024.855	585.563	441.168	221.103	184.631	257.416	219.287	4.501.651

Tavola 2.2 - Aziende, relativa superficie totale e numero di giornate di lavoro effettuate nell'azienda per classe di superficie totale e forma di conduzione (superficie in ettari)

FORME DI CONDUZIONE	CLASSI DI SUPERFICIE TOTALE									Totale
	Meno di 1	1 -- 2	2-- 5	5 -- 10	10 -- 20	20 -- 30	30 -- 50	50 -- 100	100 ed oltre	
AZIENDE										
Conduzione diretta del coltivatore	26.275	11.146	7.927	2.124	805	244	160	112	50	48.843
Con solo manodopera familiare	21.151	8.037	4.825	915	210	43	19	12	1	35.213
Con manodopera familiare prevalente	4.000	2.211	2.174	697	282	74	49	17	12	9.516
Con manodopera extrafamiliare prevalente	1.124	898	928	512	313	127	92	83	37	4.114
Conduzione con salariati	653	341	347	186	142	67	49	52	32	1.869
Conduzione a colonia parziaria appoderata	5	10	11	1	1	1	-	-	-	29
Altra forma di conduzione	-	1	2	1	-	-	-	-	-	4
TOTALE	26.933	11.498	8.287	2.312	948	312	209	164	82	50.745
SUPERFICIE TOTALE										
Conduzione diretta del coltivatore	13.771,25	15.554,33	23.731,45	14.235,47	10.952,60	5.905,95	6.093,86	7.724,33	7.558,22	105.527,46
Con solo manodopera familiare	10.884,83	11.134,90	14.169,55	5.946,95	2.700,73	1.026,25	726,45	793,26	109,33	47.492,25
Con manodopera familiare prevalente	2.187,44	3.128,71	6.664,39	4.712,12	3.784,86	1.770,09	1.808,62	1.149,87	1.708,03	26.914,13
Con manodopera extrafamiliare prevalente	698,98	1.290,72	2.897,51	3.576,40	4.467,01	3.109,61	3.558,79	5.781,20	5.740,86	31.121,08
Conduzione con salariati	345,57	482,47	1.060,39	1.319,14	2.006,69	1.606,12	1.844,78	3.727,55	6.096,01	18.488,72
Conduzione a colonia parziaria appoderata	2,26	14,59	30,39	5,00	10,59	20,00	-	-	-	82,83
Altra forma di conduzione	-	1,00	6,19	7,04	-	-	-	-	-	14,23
TOTALE	14.119,08	16.052,39	24.828,42	15.566,65	12.969,88	7.532,07	7.938,64	11.451,88	13.654,23	124.113,24
GIORNATE DI LAVORO AZIENDALE										
Conduzione diretta del coltivatore	825.181	699.419	974.623	525.656	369.617	155.575	130.559	144.769	89.766	3.915.165
Con solo manodopera familiare	637.538	472.647	509.778	176.537	61.891	12.986	5.255	3.918	1	1.880.551
Con manodopera familiare prevalente	146.761	168.962	333.998	203.383	129.652	42.765	28.058	15.714	10.610	1.079.903
Con manodopera extrafamiliare prevalente	40.882	57.810	130.847	145.736	178.074	99.824	97.246	125.137	79.155	954.711
Conduzione con salariati	18.444	23.680	49.519	59.643	71.391	65.398	54.072	112.647	129.521	584.315
Conduzione a colonia parziaria appoderata	159	735	702	14	160	130	-	-	-	1.900
Altra forma di conduzione	-	10	11	250	-	-	-	-	-	271
TOTALE	843.784	723.844	1.024.855	585.563	441.168	221.103	184.631	257.416	219.287	4.501.651

Tavola 2.3 - Aziende, relativa superficie agricola utilizzata (SAU) e numero di giornate di lavoro effettuate nell'azienda per classe di superficie agricola utilizzata e forma giuridica (superficie in ettari)

FORME GIURIDICHE	CLASSI DI SUPERFICIE AGRICOLA UTILIZZATA									Totale
	Meno di 1	1 -- 2	2 -- 5	5 -- 10	10 -- 20	20--30	30 -- 50	50 -- 100	100 ed oltre	
AZIENDE										
Azienda individuale	27.880	11.010	7.824	2.169	869	289	177	134	60	50.412
Comunanza o affittanza collettiva	74	9	20	6	10	4	4	3	1	131
Società di persone e di capitali	48	16	15	6	11	5	11	12	12	136
<i>Semplice</i>	32	9	8	2	6	2	4	7	6	76
<i>In nome collettivo</i>	3	1	1	1	1	-	1	1	-	9
<i>A responsabilità limitata</i>	2	3	2	2	4	3	4	3	6	29
<i>In accomandita semplice</i>	1	-	1	-	-	-	1	-	-	3
<i>In accomandita per azioni</i>	-	-	-	-	-	-	-	-	-	-
<i>Per azioni</i>	-	-	-	-	-	-	-	-	-	-
<i>Altro tipo</i>	10	3	3	1	-	-	1	1	-	19
Società cooperativa	3	3	4	2	1	-	1	4	2	20
Associazione di produttori	-	-	-	-	-	-	1	-	-	1
Ente pubblico	2	-	1	2	1	-	1	1	-	8
<i>Stato</i>	-	-	-	-	-	-	-	-	-	-
<i>Regione</i>	-	-	-	-	-	-	-	-	-	-
<i>Provincia</i>	-	-	-	-	1	-	-	-	-	1
<i>Comune</i>	1	-	-	-	-	-	-	-	-	1
<i>Comunità montana</i>	-	-	-	-	-	-	-	-	-	-
<i>Altro</i>	1	-	1	2	-	-	1	1	-	6
Altra forma giuridica	-	2	3	-	2	1	-	-	1	9
<i>Consorzio</i>	-	-	-	-	-	-	-	-	-	-
<i>Altro tipo forma giuridica</i>	-	2	3	-	2	1	-	-	1	9
TOTALE	28.007	11.040	7.867	2.185	894	299	195	154	76	50.717
SUPERFICIE AGRICOLA UTILIZZATA										
Azienda individuale	14.279,44	15.427,13	23.513,50	14.673,41	11.957,89	7.036,94	6.733,02	9.121,44	8.755,00	111.497,77
Comunanza o affittanza collettiva	29,88	13,34	64,84	39,66	134,65	93,05	135,87	170,66	131,85	813,80
Società di persone e di capitali	22,09	21,75	52,19	39,97	161,15	131,50	428,57	889,77	2.876,59	4.623,58
<i>Semplice</i>	12,68	12,52	26,28	15,40	78,82	55,30	149,15	505,72	1.449,33	2.305,20
<i>In nome collettivo</i>	1,16	1,33	4,32	6,67	18,06	-	48,00	60,00	-	139,54
<i>A responsabilità limitata</i>	1,20	4,17	7,12	11,50	64,27	76,20	165,70	264,00	1.427,26	2.021,42
<i>In accomandita semplice</i>	0,95	-	2,30	-	-	-	31,72	-	-	34,97
<i>In accomandita per azioni</i>	-	-	-	-	-	-	-	-	-	-
<i>Per azioni</i>	-	-	-	-	-	-	-	-	-	-
<i>Altro tipo</i>	6,10	3,73	12,17	6,40	-	-	34,00	60,05	-	122,45
Società cooperativa	1,13	4,12	15,26	15,14	15,00	-	42,00	301,18	263,00	656,83
Associazione di produttori	-	-	-	-	-	-	30,00	-	-	30,00
Ente pubblico	0,32	-	3,25	16,44	12,99	-	30,57	63,90	-	127,47
<i>Stato</i>	-	-	-	-	-	-	-	-	-	-
<i>Regione</i>	-	-	-	-	-	-	-	-	-	-
<i>Provincia</i>	-	-	-	-	12,99	-	-	-	-	12,99
<i>Comune</i>	0,12	-	-	-	-	-	-	-	-	0,12
<i>Comunità montana</i>	-	-	-	-	-	-	-	-	-	-
<i>Altro</i>	0,20	-	3,25	16,44	-	-	30,57	63,90	-	114,36
Altra forma giuridica	-	2,00	11,05	-	27,92	21,76	-	-	120,77	183,50
<i>Consorzio</i>	-	-	-	-	-	-	-	-	-	-
<i>Altro tipo forma giuridica</i>	-	2,00	11,05	-	27,92	21,76	-	-	120,77	183,50
TOTALE	14.332,86	15.468,34	23.660,09	14.784,62	12.309,60	7.283,25	7.400,03	10.546,95	12.147,21	117.932,95

Tavola 2.3 segue - Aziende, relativa superficie agricola utilizzata (SAU) e numero di giornate di lavoro effettuate nell'azienda per classe di superficie agricola utilizzata e forma giuridica (superficie in ettari)

FORME GIURIDICHE	CLASSI DI SUPERFICIE AGRICOLA UTILIZZATA									Totale
	Meno di 1	1 -- 2	2 -- 5	5 -- 10	10 -- 20	20--30	30 -- 50	50 -- 100	100 ed oltre	
	GIORNATE DI LAVORO AZIENDALE									
Azienda individuale	886.923	719.282	1.000.525	569.686	426.214	197.754	168.138	188.261	131.386	4.288.169
Comunanza o affittanza collettiva	1.763	415	2.862	1.613	5.173	2.561	4.111	2.145	1.210	21.853
Società di persone e di capitali	3.190	589	6.936	4.744	10.508	7.736	10.509	30.031	72.736	146.979
<i>Semplice</i>	922	375	2.876	761	4.295	3.406	5.320	14.583	26.484	59.022
<i>In nome collettivo</i>	1.013	30	170	200	450	-	204	2.750	-	4.817
<i>A responsabilità limitata</i>	125	70	190	3.533	5.763	4.330	3.340	10.698	46.252	74.301
<i>In accomandita semplice</i>	952	-	3.500	-	-	-	1.615	-	-	6.067
<i>In accomandita per azioni</i>	-	-	-	-	-	-	-	-	-	-
<i>Per azioni</i>	-	-	-	-	-	-	-	-	-	-
<i>Altro tipo</i>	178	114	200	250	-	-	30	2.000	-	2.772
Società cooperativa	222	375	2.952	610	1.224	-	610	23.347	5.440	34.780
Associazione di produttori	-	-	-	-	-	-	30	-	-	30
Ente pubblico	20	-	111	451	720	-	845	1.000	-	3.147
<i>Stato</i>	-	-	-	-	-	-	-	-	-	-
<i>Regione</i>	-	-	-	-	-	-	-	-	-	-
<i>Provincia</i>	-	-	-	-	720	-	-	-	-	720
<i>Comune</i>	10	-	-	-	-	-	-	-	-	10
<i>Comunità montana</i>	-	-	-	-	-	-	-	-	-	-
<i>Altro</i>	10	-	111	451	-	-	845	1.000	-	2.417
Altra forma giuridica	-	11	170	-	400	840	-	-	4.836	6.257
<i>Consorzio</i>	-	-	-	-	-	-	-	-	-	-
<i>Altro tipo forma giuridica</i>	-	11	170	-	400	840	-	-	4.836	6.257
TOTALE	892.118	720.672	1.013.556	577.104	444.239	208.891	184.243	244.784	215.608	4.501.215

Tavola 2.4 - Aziende, relativa superficie agricola utilizzata (SAU) e numero di giornate di lavoro effettuate nell'azienda per classe di superficie agricola utilizzata e forma di conduzione (superficie in ettari)

FORME DI CONDUZIONE	CLASSI DI SUPERFICIE AGRICOLA UTILIZZATA									Totale
	Meno di 1	1 -- 2	2 -- 5	5 -- 10	10 -- 20	20 -- 30	30 -- 50	50 -- 100	100 ed oltre	
AZIENDE										
Conduzione diretta del coltivatore	27.311	10.696	7.521	1.999	752	241	145	107	46	48.818
Con solo manodopera familiare	21.925	7.661	4.506	848	187	39	15	10	1	35.192
Con manodopera familiare prevalente	4.187	2.152	2.114	648	271	71	41	19	10	9.513
Con manodopera extrafamiliare prevalente	1.199	883	901	503	294	131	89	78	35	4.113
Conduzione con salariati	690	332	333	185	141	58	50	47	30	1.866
Conduzione a colonia parziaria appoderata	6	10	12	-	1	-	-	-	-	29
Altra forma di conduzione	-	2	1	1	-	-	-	-	-	4
TOTALE	28.007	11.040	7.867	2.185	894	299	195	154	76	50.717
SUPERFICIE AGRICOLA UTILIZZATA										
Conduzione diretta del coltivatore	13.974,49	14.975,83	22.592,46	13.472,96	10.254,80	5.852,60	5.520,24	7.267,07	6.730,98	100.641,43
Con solo manodopera familiare	11.011,81	10.646,05	13.241,15	5.537,21	2.411,09	931,83	562,82	684,04	106,24	45.132,24
Con manodopera familiare prevalente	2.230,84	3.061,16	6.518,98	4.412,01	3.656,39	1.716,17	1.498,80	1.234,27	1.398,84	25.727,46
Con manodopera extrafamiliare prevalente	731,84	1.268,62	2.832,33	3.523,74	4.187,32	3.204,60	3.458,62	5.348,76	5.225,90	29.781,73
Conduzione con salariati	355,13	476,26	1.028,26	1.304,62	2.035,30	1.430,65	1.879,79	3.279,88	5.416,23	17.206,12
Conduzione a colonia parziaria appoderata	3,24	14,25	35,37	-	19,50	-	-	-	-	72,36
Altra forma di conduzione	-	2,00	4,00	7,04	-	-	-	-	-	13,04
TOTALE	14.332,86	15.468,34	23.660,09	14.784,62	12.309,60	7.283,25	7.400,03	10.546,95	12.147,21	117.932,95
GIORNATE DI LAVORO AZIENDALE										
Conduzione diretta del coltivatore	870.220	696.879	963.813	514.855	360.746	155.411	132.681	133.349	86.895	3.914.849
Con solo manodopera familiare	668.800	468.898	493.733	171.057	59.183	11.404	3.956	3.263	1	1.880.295
Con manodopera familiare prevalente	156.695	170.553	336.993	195.889	129.315	40.377	23.722	17.324	9.000	1.079.868
Con manodopera extrafamiliare prevalente	44.725	57.428	133.087	147.909	172.248	103.630	105.003	112.762	77.894	954.686
Conduzione con salariati	21.718	23.009	48.916	61.999	83.363	53.480	51.562	111.435	128.713	584.195
Conduzione a colonia parziaria appoderata	180	773	817	-	130	-	-	-	-	1.900
Altra forma di conduzione	-	11	10	250	-	-	-	-	-	271
TOTALE	892.118	720.672	1.013.556	577.104	444.239	208.891	184.243	244.784	215.608	4.501.211

Tavola 2.5 - Aziende e relativa superficie totale per classe di superficie totale, forma di conduzione, titolo di possesso dei terreni e zona altimetrica (superficie in ettari) - TOTALE

FORME DI CONDUZIONE TITOLI DI POSSESSO DEI TERRENI	CLASSI DI SUPERFICIE TOTALE								Totale
	Meno di 1	1 -- 2	2 -- 5	5 -- 10	10 -- 20	20 -- 50	50 -- 100	100 ed oltre	
AZIENDE									
Solo in proprietà	20.794	7.708	4.444	818	182	48	7	1	34.002
Solo in affitto	27	18	22	4	6	7	2	-	86
Solo in uso gratuito	161	79	44	10	4	2	-	-	300
Parte in proprietà e parte in affitto	5	14	37	21	5	3	2	-	87
Parte in proprietà e parte in uso gratuito	164	216	273	58	12	2	-	-	725
Parte in affitto e parte in uso gratuito	-	1	1	1	1	-	1	-	5
Parte in proprietà, parte in affitto e parte in uso gratuito	-	1	4	3	-	-	-	-	8
Con solo manodopera familiare	21.151	8.037	4.825	915	210	62	12	1	35.213
Solo in proprietà	3.949	2.141	2.044	625	239	88	10	8	9.104
Solo in affitto	5	1	5	9	4	11	2	2	39
Solo in uso gratuito	24	16	18	3	5	2	-	-	68
Parte in proprietà e parte in affitto	1	4	11	17	15	15	4	2	69
Parte in proprietà e parte in uso gratuito	21	48	95	41	19	5	1	-	230
Parte in affitto e parte in uso gratuito	-	-	1	1	-	-	-	-	2
Parte in proprietà, parte in affitto e parte in uso gratuito	-	1	-	1	-	2	-	-	4
Con manodopera familiare prevalente	4.000	2.211	2.174	697	282	123	17	12	9.516
Solo in proprietà	1.115	882	900	470	273	173	65	28	3.906
Solo in affitto	1	-	1	3	4	6	4	3	22
Solo in uso gratuito	5	7	8	3	3	2	-	-	28
Parte in proprietà e parte in affitto	-	1	4	11	16	20	9	3	64
Parte in proprietà e parte in uso gratuito	3	8	15	22	13	12	2	2	77
Parte in affitto e parte in uso gratuito	-	-	-	-	1	-	-	-	1
Parte in proprietà, parte in affitto e parte in uso gratuito	-	-	-	3	3	6	3	1	16
Con manodopera extrafamiliare prevalente	1.124	898	928	512	313	219	83	37	4.114
Solo in proprietà	646	332	341	179	126	100	42	26	1.792
Solo in affitto	-	2	3	1	3	4	3	1	17
Solo in uso gratuito	4	4	-	-	3	2	-	-	13
Parte in proprietà e parte in affitto	1	1	-	1	1	3	4	3	14
Parte in proprietà e parte in uso gratuito	2	2	3	5	9	4	2	2	29
Parte in proprietà, parte in affitto e parte in uso gratuito	-	-	-	-	-	3	1	-	4
Conduzione con salariati	653	341	347	186	142	116	52	32	1.869
Solo in proprietà	5	10	8	1	1	1	-	-	26
Solo in affitto	-	-	1	-	-	-	-	-	1
Solo in uso gratuito	-	-	1	-	-	-	-	-	1
Parte in proprietà e parte in affitto	-	-	1	-	-	-	-	-	1
Conduzione a colonia parziaria appoderata	5	10	11	1	1	1	-	-	29
Solo in proprietà	-	1	2	1	-	-	-	-	4
Altra forma di conduzione	-	1	2	1	-	-	-	-	4
Solo in proprietà	26.509	11.074	7.739	2.094	821	410	124	63	48.834
Solo in affitto	33	21	32	17	17	28	11	6	165
Solo in uso gratuito	194	106	71	16	15	8	-	-	410
Parte in proprietà e parte in affitto	7	20	53	50	37	41	19	8	235
Parte in proprietà e parte in uso gratuito	190	274	386	126	53	23	5	4	1.061
Parte in affitto e parte in uso gratuito	-	1	2	2	2	-	1	-	8
Parte in proprietà, parte in affitto e parte in uso gratuito	-	2	4	7	3	11	4	1	32
TOTALE	26.933	11.498	8.287	2.312	948	521	164	82	50.745

Tavola 2.5 segue - Aziende e relativa superficie totale per classe di superficie totale, forma di conduzione, titolo di possesso dei terreni e zona altimetrica (superficie in ettari) - COLLINA

FORME DI CONDUZIONE TITOLI DI POSSESSO DEI TERRENI	CLASSI DI SUPERFICIE TOTALE								Totale
	Meno di 1	1 -- 2	2 -- 5	5 -- 10	10 -- 20	20 -- 50	50 -- 100	100 ed oltre	
AZIENDE									
Solo in proprietà	7.382	2.790	1.475	211	47	17	1	-	11.923
Solo in affitto	2	3	9	2	2	-	-	-	18
Solo in uso gratuito	37	14	6	1	2	-	-	-	60
Parte in proprietà e parte in affitto	3	4	9	7	1	3	2	-	29
Parte in proprietà e parte in uso gratuito	97	63	55	15	5	-	-	-	235
Parte in affitto e parte in uso gratuito	-	-	-	1	1	-	-	-	2
Parte in proprietà, parte in affitto e parte in uso gratuito	-	-	2	1	-	-	-	-	3
Con solo manodopera familiare	7.521	2.874	1.556	238	58	20	3	-	12.270
Solo in proprietà	1.452	667	444	137	73	31	3	4	2.811
Solo in affitto	-	-	1	6	3	5	-	1	16
Solo in uso gratuito	2	1	3	-	2	-	-	-	8
Parte in proprietà e parte in affitto	-	1	1	10	7	7	4	1	31
Parte in proprietà e parte in uso gratuito	7	17	22	11	8	3	-	-	68
Parte in affitto e parte in uso gratuito	-	-	1	1	-	-	-	-	2
Parte in proprietà, parte in affitto e parte in uso gratuito	-	-	-	1	-	1	-	-	2
Con manodopera familiare prevalente	1.461	686	472	166	93	47	7	6	2.938
Solo in proprietà	415	276	238	120	80	45	19	4	1.197
Solo in affitto	-	-	-	-	2	4	2	1	9
Solo in uso gratuito	-	1	1	-	1	-	-	-	3
Parte in proprietà e parte in affitto	-	-	3	6	9	12	6	-	36
Parte in proprietà e parte in uso gratuito	3	4	-	2	4	4	1	1	19
Parte in affitto e parte in uso gratuito	-	-	-	-	-	-	-	-	-
Parte in proprietà, parte in affitto e parte in uso gratuito	-	-	-	1	-	1	2	1	5
Con manodopera extrafamiliare prevalente	418	281	242	129	96	66	30	7	1.269
Solo in proprietà	219	82	91	44	36	24	13	8	517
Solo in affitto	-	1	-	-	-	-	-	-	1
Solo in uso gratuito	1	1	-	-	1	-	-	-	3
Parte in proprietà e parte in affitto	1	-	-	1	-	2	1	-	5
Parte in proprietà e parte in uso gratuito	1	1	2	-	3	1	1	1	10
Parte in proprietà, parte in affitto e parte in uso gratuito	-	-	-	-	-	1	-	-	1
Conduzione con salariati	222	85	93	45	40	28	15	9	537
Solo in proprietà	1	2	5	1	-	1	-	-	10
Solo in affitto	-	-	-	-	-	-	-	-	-
Solo in uso gratuito	-	-	-	-	-	-	-	-	-
Parte in proprietà e parte in affitto	-	-	1	-	-	-	-	-	1
Conduzione a colonia parziaria appoderata	1	2	6	1	-	1	-	-	11
Solo in proprietà	-	-	1	-	-	-	-	-	1
Altra forma di conduzione	-	-	1	-	-	-	-	-	1
Solo in proprietà	9.469	3.817	2.254	513	236	118	36	16	16.459
Solo in affitto	2	4	10	8	7	9	2	2	44
Solo in uso gratuito	40	17	10	1	6	-	-	-	74
Parte in proprietà e parte in affitto	4	5	14	24	17	24	13	1	102
Parte in proprietà e parte in uso gratuito	108	85	79	28	20	8	2	2	332
Parte in affitto e parte in uso gratuito	-	-	1	2	1	-	-	-	4
Parte in proprietà, parte in affitto e parte in uso gratuito	-	-	2	3	-	3	2	1	11
TOTALE	9.623	3.928	2.370	579	287	162	55	22	17.026

Tavola 2.5 segue - Aziende e relativa superficie totale per classe di superficie totale, forma di conduzione, titolo di possesso dei terreni e zona altimetrica (superficie in ettari) - PIANURA

FORME DI CONDUZIONE TITOLI DI POSSESSO DEI TERRENI	CLASSI DI SUPERFICIE TOTALE								Totale
	Meno di 1	1 -- 2	2 -- 5	5 -- 10	10 -- 20	20 -- 50	50 -- 100	100 ed oltre	
AZIENDE									
Solo in proprietà	13.412	4.918	2.969	607	135	31	6	1	22.079
Solo in affitto	25	15	13	2	4	7	2	-	68
Solo in uso gratuito	124	65	38	9	2	2	-	-	240
Parte in proprietà e parte in affitto	2	10	28	14	4	-	-	-	58
Parte in proprietà e parte in uso gratuito	67	153	218	43	7	2	-	-	490
Parte in affitto e parte in uso gratuito	-	1	1	-	-	-	1	-	3
Parte in proprietà, parte in affitto e parte in uso gratuito	-	1	2	2	-	-	-	-	5
Con solo manodopera familiare	13.630	5.163	3.269	677	152	42	9	1	22.943
Solo in proprietà	2.497	1.474	1.600	488	166	57	7	4	6.293
Solo in affitto	5	1	4	3	1	6	2	1	23
Solo in uso gratuito	22	15	15	3	3	2	-	-	60
Parte in proprietà e parte in affitto	1	3	10	7	8	8	-	1	38
Parte in proprietà e parte in uso gratuito	14	31	73	30	11	2	1	-	162
Parte in affitto e parte in uso gratuito	-	-	-	-	-	-	-	-	-
Parte in proprietà, parte in affitto e parte in uso gratuito	-	1	-	-	-	1	-	-	2
Con manodopera familiare prevalente	2.539	1.525	1.702	531	189	76	10	6	6.578
Solo in proprietà	700	606	662	350	193	128	46	24	2.709
Solo in affitto	1	-	1	3	2	2	2	2	13
Solo in uso gratuito	5	6	7	3	2	2	-	-	25
Parte in proprietà e parte in affitto	-	1	1	5	7	8	3	3	28
Parte in proprietà e parte in uso gratuito	-	4	15	20	9	8	1	1	58
Parte in affitto e parte in uso gratuito	-	-	-	-	1	-	-	-	1
Parte in proprietà, parte in affitto e parte in uso gratuito	-	-	-	2	3	5	1	-	11
Con manodopera extrafamiliare prevalente	706	617	686	383	217	153	53	30	2.845
Solo in proprietà	427	250	250	135	90	76	29	18	1.275
Solo in affitto	-	1	3	1	3	4	3	1	16
Solo in uso gratuito	3	3	-	-	2	2	-	-	10
Parte in proprietà e parte in affitto	-	1	-	-	1	1	3	3	9
Parte in proprietà e parte in uso gratuito	1	1	1	5	6	3	1	1	19
Parte in proprietà, parte in affitto e parte in uso gratuito	-	-	-	-	-	2	1	-	3
Conduzione con salariati	431	256	254	141	102	88	37	23	1.332
Solo in proprietà	4	8	3	-	1	-	-	-	16
Solo in affitto	-	-	1	-	-	-	-	-	1
Solo in uso gratuito	-	-	1	-	-	-	-	-	1
Parte in proprietà e parte in affitto	-	-	-	-	-	-	-	-	-
Conduzione a colonia parziaria appoderata	4	8	5	-	1	-	-	-	18
Solo in proprietà	-	1	1	1	-	-	-	-	3
Altra forma di conduzione	-	1	1	1	-	-	-	-	3
Solo in proprietà	17.040	7.257	5.485	1.581	585	292	88	47	32.375
Solo in affitto	31	17	22	9	10	19	9	4	121
Solo in uso gratuito	154	89	61	15	9	8	-	-	336
Parte in proprietà e parte in affitto	3	15	39	26	20	17	6	7	133
Parte in proprietà e parte in uso gratuito	82	189	307	98	33	15	3	2	729
Parte in affitto e parte in uso gratuito	-	1	1	-	1	-	1	-	4
Parte in proprietà, parte in affitto e parte in uso gratuito	-	2	2	4	3	8	2	-	21
TOTALE	17.310	7.570	5.917	1.733	661	359	109	60	33.719

Tavola 2.5 segue - Aziende e relativa superficie totale per classe di superficie totale, forma di conduzione, titolo di possesso dei terreni e zona altimetrica (superficie in ettari) - TOTALE

FORME DI CONDUZIONE TITOLI DI POSSESSO DEI TERRENI	CLASSI DI SUPERFICIE TOTALE								Totale
	Meno di 1	1 – 2	2 -- 5	5 – 10	10 -- 20	20 -- 50	50 -- 100	100 ed oltre	
SUPERFICIE TOTALE									
Solo in proprietà	10.682,23	10.667,35	12.985,62	5.302,60	2.326,46	1.343,51	493,04	109,33	43.910,14
Solo in affitto	12,27	23,36	65,16	30,02	81,96	210,13	100,00	-	522,90
Solo in uso gratuito	85,72	104,30	125,59	62,04	52,28	51,16	-	-	481,09
Parte in proprietà e parte in affitto	3,00	22,21	127,23	140,31	65,19	98,75	125,95	-	582,64
Parte in proprietà e parte in uso gratuito	101,61	315,57	850,37	381,85	160,87	49,15	-	-	1.859,42
Parte in affitto e parte in uso gratuito	-	1,08	4,49	8,86	13,97	-	74,27	-	102,67
Parte in proprietà, parte in affitto e parte in uso gratuito	-	1,03	11,09	21,27	-	-	-	-	33,39
Con solo manodopera familiare	10.884,83	11.134,90	14.169,55	5.946,95	2.700,73	1.752,70	793,26	109,33	47.492,25
Solo in proprietà	2.155,25	3.026,36	6.233,28	4.218,54	3.197,66	2.495,98	668,28	1.195,55	23.190,90
Solo in affitto	2,95	1,42	12,56	60,00	56,62	349,85	169,00	258,00	910,40
Solo in uso gratuito	13,42	22,36	57,38	23,58	64,69	61,98	-	-	243,41
Parte in proprietà e parte in affitto	0,51	6,34	37,80	124,45	215,12	431,49	258,80	254,48	1.328,99
Parte in proprietà e parte in uso gratuito	15,31	70,40	319,80	272,08	250,77	167,22	53,79	-	1.149,37
Parte in affitto e parte in uso gratuito	-	-	3,57	6,62	-	-	-	-	10,19
Parte in proprietà, parte in affitto e parte in uso gratuito	-	1,83	-	6,85	-	72,19	-	-	80,87
Con manodopera familiare prevalente	2.187,44	3.128,71	6.664,39	4.712,12	3.784,86	3.578,71	1.149,87	1.708,03	26.914,13
Solo in proprietà	693,50	1.264,02	2.801,07	3.282,56	3.897,76	5.165,20	4.560,80	4.169,18	25.834,09
Solo in affitto	0,30	-	4,90	20,44	59,11	162,48	235,57	331,42	814,22
Solo in uso gratuito	3,44	11,77	24,03	18,14	42,23	44,21	-	-	143,82
Parte in proprietà e parte in affitto	-	1,82	15,74	80,64	228,04	705,71	650,37	584,25	2.266,57
Parte in proprietà e parte in uso gratuito	1,74	13,11	51,77	153,19	180,39	390,59	147,66	487,21	1.425,66
Parte in affitto e parte in uso gratuito	-	-	-	-	12,27	-	-	-	12,27
Parte in proprietà, parte in affitto e parte in uso gratuito	-	-	-	21,43	47,21	200,21	186,80	168,80	624,45
Con manodopera extrafamiliare prevalente	698,98	1.290,72	2.897,51	3.576,40	4.467,01	6.668,40	5.781,20	5.740,86	31.121,08
Solo in proprietà	340,39	468,91	1.042,90	1.270,41	1.776,45	2.929,42	3.032,82	4.595,29	15.456,59
Solo in affitto	-	2,79	9,45	6,14	43,93	144,20	199,97	280,00	686,48
Solo in uso gratuito	2,74	6,46	-	-	39,84	43,11	-	-	92,15
Parte in proprietà e parte in affitto	0,94	1,71	-	7,12	10,53	127,85	283,85	929,25	1.361,25
Parte in proprietà e parte in uso gratuito	1,50	2,60	8,04	35,47	135,94	120,95	134,68	291,47	730,65
Parte in proprietà, parte in affitto e parte in uso gratuito	-	-	-	-	-	85,37	76,23	-	161,60
Conduzione con salariati	345,57	482,47	1.060,39	1.319,14	2.006,69	3.450,90	3.727,55	6.096,01	18.488,72
Solo in proprietà	2,26	14,59	20,94	5,00	10,59	20,00	-	-	73,38
Solo in affitto	-	-	3,94	-	-	-	-	-	3,94
Solo in uso gratuito	-	-	2,74	-	-	-	-	-	2,74
Parte in proprietà e parte in affitto	-	-	2,77	-	-	-	-	-	2,77
Conduzione a colonia parziaria appoderata	2,26	14,59	30,39	5,00	10,59	20,00	-	-	82,83
Solo in proprietà	-	1,00	6,19	7,04	-	-	-	-	14,23
Altra forma di conduzione	-	1,00	6,19	7,04	-	-	-	-	14,23
Solo in proprietà	13.873,63	15.442,23	23.090,00	14.086,15	11.208,92	11.954,11	8.754,94	10.069,35	108.479,33
Solo in affitto	15,52	27,57	96,01	116,60	241,62	866,66	704,54	869,42	2.937,94
Solo in uso gratuito	105,32	144,89	209,74	103,76	199,04	200,46	-	-	963,21
Parte in proprietà e parte in affitto	4,45	32,08	183,54	352,52	518,88	1.363,80	1.318,97	1.767,98	5.542,22
Parte in proprietà e parte in uso gratuito	120,16	401,68	1.229,98	842,59	727,97	727,91	336,13	778,68	5.165,10
Parte in affitto e parte in uso gratuito	-	1,08	8,06	15,48	26,24	-	74,27	-	125,13
Parte in proprietà, parte in affitto e parte in uso gratuito	-	2,86	11,09	49,55	47,21	357,77	263,03	168,80	900,31
TOTALE	14.119,08	16.052,39	24.828,42	15.566,65	12.969,88	15.470,71	11.451,88	13.654,23	124.113,24

Tavola 2.5 segue - Aziende e relativa superficie totale per classe di superficie totale, forma di conduzione, titolo di possesso dei terreni e zona altimetrica (superficie in ettari) - COLLINA

FORME DI CONDUZIONE TITOLI DI POSSESSO DEI TERRENI	CLASSI DI SUPERFICIE TOTALE								Totale
	Meno di 1	1 -- 2	2 -- 5	5 -- 10	10 -- 20	20 -- 50	50 -- 100	100 ed oltre	
SUPERFICIE TOTALE									
Solo in proprietà	3.713,44	3.843,34	4.267,35	1.358,51	590,82	531,62	73,39	-	14.378,47
Solo in affitto	0,34	3,95	28,36	14,22	23,25	-	-	-	70,12
Solo in uso gratuito	18,49	17,50	15,71	5,70	22,83	-	-	-	80,23
Parte in proprietà e parte in affitto	2,04	6,18	28,88	50,29	16,88	98,75	125,95	-	328,97
Parte in proprietà e parte in uso gratuito	55,61	89,24	173,52	98,61	59,11	-	-	-	476,09
Parte in affitto e parte in uso gratuito	-	-	-	8,86	13,97	-	-	-	22,83
Parte in proprietà, parte in affitto e parte in uso gratuito	-	-	5,23	8,19	-	-	-	-	13,42
Con solo manodopera familiare	3.789,92	3.960,21	4.519,05	1.544,38	726,86	630,37	199,34	-	15.370,13
Solo in proprietà	773,27	921,38	1.309,67	954,66	970,76	885,34	216,18	662,89	6.694,15
Solo in affitto	-	-	2,20	38,13	46,62	151,31	-	143,00	381,26
Solo in uso gratuito	0,73	1,66	8,91	-	27,55	-	-	-	38,85
Parte in proprietà e parte in affitto	-	1,72	3,22	68,73	114,23	187,39	258,80	133,48	767,57
Parte in proprietà e parte in uso gratuito	4,93	23,85	78,57	70,07	104,89	97,25	-	-	379,56
Parte in affitto e parte in uso gratuito	-	-	3,57	6,62	-	-	-	-	10,19
Parte in proprietà, parte in affitto e parte in uso gratuito	-	-	-	6,85	-	24,19	-	-	31,04
Con manodopera familiare prevalente	778,93	948,61	1.406,14	1.145,06	1.264,05	1.345,48	474,98	939,37	8.302,62
Solo in proprietà	252,39	393,01	706,45	846,54	1.135,79	1.351,45	1.336,06	767,72	6.789,41
Solo in affitto	-	-	-	-	34,83	101,04	110,00	100,29	346,16
Solo in uso gratuito	-	1,60	2,00	-	16,08	-	-	-	19,68
Parte in proprietà e parte in affitto	-	-	13,63	42,50	122,18	423,23	401,03	-	1.002,57
Parte in proprietà e parte in uso gratuito	1,74	5,95	-	14,60	52,52	158,60	78,90	310,36	622,67
Parte in affitto e parte in uso gratuito	-	-	-	-	-	-	-	-	-
Parte in proprietà, parte in affitto e parte in uso gratuito	-	-	-	8,15	-	36,77	108,95	168,80	322,67
Con manodopera extrafamiliare prevalente	254,13	400,56	722,08	911,79	1.361,40	2.071,09	2.034,94	1.347,17	9.103,16
Solo in proprietà	108,02	111,18	278,32	309,18	512,51	689,22	938,14	1.204,78	4.151,35
Solo in affitto	-	1,67	-	-	-	-	-	-	1,67
Solo in uso gratuito	0,93	1,60	-	-	13,49	-	-	-	16,02
Parte in proprietà e parte in affitto	0,94	-	-	7,12	-	79,85	83,20	-	171,11
Parte in proprietà e parte in uso gratuito	0,93	1,11	5,61	-	45,70	23,91	66,61	144,47	288,34
Parte in proprietà, parte in affitto e parte in uso gratuito	-	-	-	-	-	25,98	-	-	25,98
Conduzione con salariati	110,82	115,56	283,93	316,30	571,70	818,96	1.087,95	1.349,25	4.654,47
Solo in proprietà	0,20	3,76	12,73	5,00	-	20,00	-	-	41,69
Solo in affitto	-	-	-	-	-	-	-	-	-
Solo in uso gratuito	-	-	-	-	-	-	-	-	-
Parte in proprietà e parte in affitto	-	-	2,77	-	-	-	-	-	2,77
Conduzione a colonia parziaria appoderata	0,20	3,76	15,50	5,00	-	20,00	-	-	44,46
Solo in proprietà	-	-	2,19	-	-	-	-	-	2,19
Altra forma di conduzione	-	-	2,19	-	-	-	-	-	2,19
Solo in proprietà	4.847,32	5.272,67	6.576,71	3.473,89	3.209,88	3.477,63	2.563,77	2.635,39	32.057,26
Solo in affitto	0,34	5,62	30,56	52,35	104,70	252,35	110,00	243,29	799,21
Solo in uso gratuito	20,15	22,36	26,62	5,70	79,95	-	-	-	154,78
Parte in proprietà e parte in affitto	2,98	7,90	48,50	168,64	253,29	789,22	868,98	133,48	2.272,99
Parte in proprietà e parte in uso gratuito	63,21	120,15	257,70	183,28	262,22	279,76	145,51	454,83	1.766,66
Parte in affitto e parte in uso gratuito	-	-	3,57	15,48	13,97	-	-	-	33,02
Parte in proprietà, parte in affitto e parte in uso gratuito	-	-	5,23	23,19	-	86,94	108,95	168,80	393,11
TOTALE	4.934,00	5.428,70	6.948,89	3.922,53	3.924,01	4.885,90	3.797,21	3.635,79	37.477,03

Tavola 2.5 segue - Aziende e relativa superficie totale per classe di superficie totale, forma di conduzione, titolo di possesso dei terreni e zona altimetrica (superficie in ettari) - PIANURA

FORME DI CONDUZIONE TITOLI DI POSSESSO DEI TERRENI	CLASSI DI SUPERFICIE TOTALE								Totale
	Meno di 1	1 -- 2	2 -- 5	5 -- 10	10 -- 20	20 -- 50	50 -- 100	100 ed oltre	
SUPERFICIE TOTALE									
Solo in proprietà	6.968,79	6.824,01	8.718,27	3.944,09	1.735,64	811,89	419,65	109,33	29.531,67
Solo in affitto	11,93	19,41	36,80	15,80	58,71	210,13	100,00	-	452,78
Solo in uso gratuito	67,23	86,80	109,88	56,34	29,45	51,16	-	-	400,86
Parte in proprietà e parte in affitto	0,96	16,03	98,35	90,02	48,31	-	-	-	253,67
Parte in proprietà e parte in uso gratuito	46,00	226,33	676,85	283,24	101,76	49,15	-	-	1.383,33
Parte in affitto e parte in uso gratuito	-	1,08	4,49	-	-	-	74,27	-	79,84
Parte in proprietà, parte in affitto e parte in uso gratuito	-	1,03	5,86	13,08	-	-	-	-	19,97
Con solo manodopera familiare	7.094,91	7.174,69	9.650,50	4.402,57	1.973,87	1.122,33	593,92	109,33	32.122,12
Solo in proprietà	1.381,98	2.104,98	4.923,61	3.263,88	2.226,90	1.610,64	452,10	532,66	16.496,75
Solo in affitto	2,95	1,42	10,36	21,87	10,00	198,54	169,00	115,00	529,14
Solo in uso gratuito	12,69	20,70	48,47	23,58	37,14	61,98	-	-	204,56
Parte in proprietà e parte in affitto	0,51	4,62	34,58	55,72	100,89	244,10	-	121,00	561,42
Parte in proprietà e parte in uso gratuito	10,38	46,55	241,23	202,01	145,88	69,97	53,79	-	769,81
Parte in affitto e parte in uso gratuito	-	-	-	-	-	-	-	-	-
Parte in proprietà, parte in affitto e parte in uso gratuito	-	1,83	-	-	-	48,00	-	-	49,83
Con manodopera familiare prevalente	1.408,51	2.180,10	5.258,25	3.567,06	2.520,81	2.233,23	674,89	768,66	18.611,51
Solo in proprietà	441,11	871,01	2.094,62	2.436,02	2.761,97	3.813,75	3.224,74	3.401,46	19.044,68
Solo in affitto	0,30	-	4,90	20,44	24,28	61,44	125,57	231,13	468,06
Solo in uso gratuito	3,44	10,17	22,03	18,14	26,15	44,21	-	-	124,14
Parte in proprietà e parte in affitto	-	1,82	2,11	38,14	105,86	282,48	249,34	584,25	1.264,00
Parte in proprietà e parte in uso gratuito	-	7,16	51,77	138,59	127,87	231,99	68,76	176,85	802,99
Parte in affitto e parte in uso gratuito	-	-	-	-	12,27	-	-	-	12,27
Parte in proprietà, parte in affitto e parte in uso gratuito	-	-	-	13,28	47,21	163,44	77,85	-	301,78
Con manodopera extrafamiliare prevalente	444,85	890,16	2.175,43	2.664,61	3.105,61	4.597,31	3.746,26	4.393,69	22.017,92
Solo in proprietà	232,37	357,73	764,58	961,23	1.263,94	2.240,20	2.094,68	3.390,51	11.305,24
Solo in affitto	-	1,12	9,45	6,14	43,93	144,20	199,97	280,00	684,81
Solo in uso gratuito	1,81	4,86	-	-	26,35	43,11	-	-	76,13
Parte in proprietà e parte in affitto	-	1,71	-	-	10,53	48,00	200,65	929,25	1.190,14
Parte in proprietà e parte in uso gratuito	0,57	1,49	2,43	35,47	90,24	97,04	68,07	147,00	442,31
Parte in proprietà, parte in affitto e parte in uso gratuito	-	-	-	-	-	59,39	76,23	-	135,62
Conduzione con salariati	234,75	366,91	776,46	1.002,84	1.434,99	2.631,94	2.639,60	4.746,76	13.834,25
Solo in proprietà	2,06	10,83	8,21	-	10,59	-	-	-	31,69
Solo in affitto	-	-	3,94	-	-	-	-	-	3,94
Solo in uso gratuito	-	-	2,74	-	-	-	-	-	2,74
Parte in proprietà e parte in affitto	-	-	-	-	-	-	-	-	-
Conduzione a colonia parziaria appoderata	2,06	10,83	14,89	-	10,59	-	-	-	38,37
Solo in proprietà	-	1,00	4,00	7,04	-	-	-	-	12,04
Altra forma di conduzione	-	1,00	4,00	7,04	-	-	-	-	12,04
Solo in proprietà	9.026,31	10.169,56	16.513,29	10.612,26	7.999,04	8.476,48	6.191,17	7.433,96	76.422,07
Solo in affitto	15,18	21,95	65,45	64,25	136,92	614,31	594,54	626,13	2.138,73
Solo in uso gratuito	85,17	122,53	183,12	98,06	119,09	200,46	-	-	808,43
Parte in proprietà e parte in affitto	1,47	24,18	135,04	183,88	265,59	574,58	449,99	1.634,50	3.269,23
Parte in proprietà e parte in uso gratuito	56,95	281,53	972,28	659,31	465,75	448,15	190,62	323,85	3.398,44
Parte in affitto e parte in uso gratuito	-	1,08	4,49	-	12,27	-	74,27	-	92,11
Parte in proprietà, parte in affitto e parte in uso gratuito	-	2,86	5,86	26,36	47,21	270,83	154,08	-	507,20
TOTALE	9.185,08	10.623,69	17.879,53	11.644,12	9.045,87	10.584,81	7.654,67	10.018,44	86.636,21

Tavola 2.6 - Aziende e relativa superficie agricola utilizzata (SAU) per classe di superficie agricola utilizzata, forma di conduzione, titolo di possesso dei terreni e zona altimetrica (superficie in ettari) - TOTALE

FORME DI CONDUZIONE TITOLI DI POSSESSO DEI TERRENI	CLASSI DI SUPERFICIE AGRICOLA UTILIZZATA								Totale
	Meno di 1	1 -- 2	2 -- 5	5 -- 10	10 -- 20	20 -- 50	50 -- 100	100 ed oltre	
AZIENDE									
Solo in proprietà	21.547	7.343	4.144	755	163	41	6	1	34.000
Solo in affitto	28	17	22	5	5	7	2	-	86
Solo in uso gratuito	173	70	41	11	4	1	-	-	300
Parte in proprietà e parte in affitto	5	14	38	19	6	3	1	-	86
Parte in proprietà e parte in uso gratuito	172	214	257	54	8	2	-	-	707
Parte in affitto e parte in uso gratuito	-	1	1	1	1	-	1	-	5
Parte in proprietà, parte in affitto e parte in uso gratuito	-	2	3	3	-	-	-	-	8
Con solo manodopera familiare	21.925	7.661	4.506	848	187	54	10	1	35.192
Solo in proprietà	4.133	2.083	1.983	581	227	80	11	7	9.105
Solo in affitto	5	1	7	7	4	11	2	2	39
Solo in uso gratuito	26	14	17	3	5	2	-	-	67
Parte in proprietà e parte in affitto	2	3	12	16	18	12	5	1	69
Parte in proprietà e parte in uso gratuito	21	50	94	39	17	5	1	-	227
Parte in affitto e parte in uso gratuito	-	-	1	1	-	-	-	-	2
Parte in proprietà, parte in affitto e parte in uso gratuito	-	1	-	1	-	2	-	-	4
Con manodopera familiare prevalente	4.187	2.152	2.114	648	271	112	19	10	9.513
Solo in proprietà	1.190	866	873	459	256	174	60	27	3.905
Solo in affitto	1	-	1	3	4	7	4	2	22
Solo in uso gratuito	5	8	7	3	4	1	-	-	28
Parte in proprietà e parte in affitto	-	1	4	11	16	20	9	3	64
Parte in proprietà e parte in uso gratuito	3	8	16	24	10	12	2	2	77
Parte in affitto e parte in uso gratuito	-	-	-	-	1	-	-	-	1
Parte in proprietà, parte in affitto e parte in uso gratuito	-	-	-	3	3	6	3	1	16
Con manodopera extrafamiliare prevalente	1.199	883	901	503	294	220	78	35	4.113
Solo in proprietà	681	324	328	176	128	92	37	24	1.790
Solo in affitto	2	1	2	1	3	4	3	1	17
Solo in uso gratuito	4	4	1	1	1	2	-	-	13
Parte in proprietà e parte in affitto	1	-	-	2	-	3	4	3	13
Parte in proprietà e parte in uso gratuito	2	3	2	5	9	4	2	2	29
Parte in proprietà, parte in affitto e parte in uso gratuito	-	-	-	-	-	3	1	-	4
Conduzione con salariati	690	332	333	185	141	108	47	30	1.866
Solo in proprietà	6	10	9	-	1	-	-	-	26
Solo in affitto	-	-	1	-	-	-	-	-	1
Solo in uso gratuito	-	-	1	-	-	-	-	-	1
Parte in proprietà e parte in affitto	-	-	1	-	-	-	-	-	1
Conduzione a colonia parziaria appoderata	6	10	12	-	1	-	-	-	29
Solo in proprietà	-	2	1	1	-	-	-	-	4
Altra forma di conduzione	-	2	1	1	-	-	-	-	4
Solo in proprietà	27.557	10.628	7.338	1.972	775	387	114	59	48.830
Solo in affitto	36	19	33	16	16	29	11	5	165
Solo in uso gratuito	208	96	67	18	14	6	-	-	409
Parte in proprietà e parte in affitto	8	18	55	48	40	38	19	7	233
Parte in proprietà e parte in uso gratuito	198	275	369	122	44	23	5	4	1.040
Parte in affitto e parte in uso gratuito	-	1	2	2	2	-	1	-	8
Parte in proprietà, parte in affitto e parte in uso gratuito	-	3	3	7	3	11	4	1	32
TOTALE	28.007	11.040	7.867	2.185	894	494	154	76	50.717

Tavola 2.6 segue - Aziende e relativa superficie agricola utilizzata (SAU) per classe di superficie agricola utilizzata, forma di conduzione, titolo di possesso dei terreni e zona altimetrica (superficie in ettari) - COLLINA

FORME DI CONDUZIONE TITOLI DI POSSESSO DEI TERRENI	CLASSI DI SUPERFICIE AGRICOLA UTILIZZATA								Totale
	Meno di 1	1 -- 2	2 -- 5	5 -- 10	10 -- 20	10 -- 50	50 -- 100	100 ed oltre	
AZIENDE									
Solo in proprietà	7.785	2.584	1.300	192	41	11	1	-	11.914
Solo in affitto	3	2	9	2	2	-	-	-	18
Solo in uso gratuito	42	9	6	2	1	-	-	-	60
Parte in proprietà e parte in affitto	3	4	9	6	2	3	1	-	28
Parte in proprietà e parte in uso gratuito	104	58	54	14	4	-	-	-	234
Parte in affitto e parte in uso gratuito	-	-	-	1	1	-	-	-	2
Parte in proprietà, parte in affitto e parte in uso gratuito	-	-	2	1	-	-	-	-	3
Con solo manodopera familiare	7.937	2.657	1.380	218	51	14	2	-	12.259
Solo in proprietà	1.557	618	408	127	68	27	4	3	2.812
Solo in affitto	-	-	3	4	3	5	-	1	16
Solo in uso gratuito	3	1	2	-	2	-	-	-	8
Parte in proprietà e parte in affitto	-	1	2	9	9	5	5	-	31
Parte in proprietà e parte in uso gratuito	7	16	21	12	7	3	-	-	66
Parte in affitto e parte in uso gratuito	-	-	1	1	-	-	-	-	2
Parte in proprietà, parte in affitto e parte in uso gratuito	-	-	-	1	-	1	-	-	2
Con manodopera familiare prevalente	1.567	636	437	154	89	41	9	4	2.937
Solo in proprietà	452	271	223	114	71	47	15	4	1.197
Solo in affitto	-	-	-	-	2	5	2	-	9
Solo in uso gratuito	-	2	-	-	1	-	-	-	3
Parte in proprietà e parte in affitto	-	-	3	6	9	12	6	-	36
Parte in proprietà e parte in uso gratuito	3	4	-	2	4	4	1	1	19
Parte in affitto e parte in uso gratuito	-	-	-	-	-	-	-	-	-
Parte in proprietà, parte in affitto e parte in uso gratuito	-	-	-	1	-	1	2	1	5
Con manodopera extrafamiliare prevalente	455	277	226	123	87	69	26	6	1.269
Solo in proprietà	235	78	87	38	40	24	9	7	518
Solo in affitto	-	1	-	-	-	-	-	-	1
Solo in uso gratuito	1	1	-	-	1	-	-	-	3
Parte in proprietà e parte in affitto	-	-	-	1	-	2	1	-	4
Parte in proprietà e parte in uso gratuito	1	1	2	-	3	1	1	1	10
Parte in proprietà, parte in affitto e parte in uso gratuito	-	-	-	-	-	1	-	-	1
Conduzione con salariati	237	81	89	39	44	28	11	8	537
Solo in proprietà	1	3	5	-	1	-	-	-	10
Solo in affitto	-	-	-	-	-	-	-	-	-
Solo in uso gratuito	-	-	-	-	-	-	-	-	-
Parte in proprietà e parte in affitto	-	-	1	-	-	-	-	-	1
Conduzione a colonia parziaria appoderata	1	3	6	-	1	-	-	-	11
Solo in proprietà	-	1	-	-	-	-	-	-	1
Altra forma di conduzione	-	1	-	-	-	-	-	-	1
Solo in proprietà	10.030	3.555	2.023	471	221	109	29	14	16.452
Solo in affitto	3	3	12	6	7	10	2	1	44
Solo in uso gratuito	46	13	8	2	5	-	-	-	74
Parte in proprietà e parte in affitto	3	5	15	22	20	22	13	-	100
Parte in proprietà e parte in uso gratuito	115	79	77	28	18	8	2	2	329
Parte in affitto e parte in uso gratuito	-	-	1	2	1	-	-	-	4
Parte in proprietà, parte in affitto e parte in uso gratuito	-	-	2	3	-	3	2	1	11
TOTALE	10.197	3.655	2.138	534	272	152	48	18	17.014

Tavola 2.6 segue - Aziende e relativa superficie agricola utilizzata (SAU) per classe di superficie agricola utilizzata, forma di conduzione, titolo di possesso dei terreni e zona altimetrica (superficie in ettari) - PIANURA

FORME DI CONDUZIONE TITOLI DI POSSESSO DEI TERRENI	CLASSI DI SUPERFICIE AGRICOLA UTILIZZATA								Totale
	Meno di 1	1 -- 2	2 -- 5	5 -- 10	10 -- 20	20 -- 50	50 -- 100	100 ed oltre	
AZIENDE									
Solo in proprietà	13.762	4.759	2.844	563	122	30	5	1	22.086
Solo in affitto	25	15	13	3	3	7	2	-	68
Solo in uso gratuito	131	61	35	9	3	1	-	-	240
Parte in proprietà e parte in affitto	2	10	29	13	4	-	-	-	58
Parte in proprietà e parte in uso gratuito	68	156	203	40	4	2	-	-	473
Parte in affitto e parte in uso gratuito	-	1	1	-	-	-	1	-	3
Parte in proprietà, parte in affitto e parte in uso gratuito	-	2	1	2	-	-	-	-	5
Con solo manodopera familiare	13.988	5.004	3.126	630	136	40	8	1	22.933
Solo in proprietà	2.576	1.465	1.575	454	159	53	7	4	6.293
Solo in affitto	5	1	4	3	1	6	2	1	23
Solo in uso gratuito	23	13	15	3	3	2	-	-	59
Parte in proprietà e parte in affitto	2	2	10	7	9	7	-	1	38
Parte in proprietà e parte in uso gratuito	14	34	73	27	10	2	1	-	161
Parte in affitto e parte in uso gratuito	-	-	-	-	-	-	-	-	-
Parte in proprietà, parte in affitto e parte in uso gratuito	-	1	-	-	-	1	-	-	2
Con manodopera familiare prevalente	2.620	1.516	1.677	494	182	71	10	6	6.576
Solo in proprietà	738	595	650	345	185	127	45	23	2.708
Solo in affitto	1	-	1	3	2	2	2	2	13
Solo in uso gratuito	5	6	7	3	3	1	-	-	25
Parte in proprietà e parte in affitto	-	1	1	5	7	8	3	3	28
Parte in proprietà e parte in uso gratuito	-	4	16	22	6	8	1	1	58
Parte in affitto e parte in uso gratuito	-	-	-	-	1	-	-	-	1
Parte in proprietà, parte in affitto e parte in uso gratuito	-	-	-	2	3	5	1	-	11
Con manodopera extrafamiliare prevalente	744	606	675	380	207	151	52	29	2.844
Solo in proprietà	446	246	241	138	88	68	28	17	1.272
Solo in affitto	2	-	2	1	3	4	3	1	16
Solo in uso gratuito	3	3	1	1	-	2	-	-	10
Parte in proprietà e parte in affitto	1	-	-	1	-	1	3	3	9
Parte in proprietà e parte in uso gratuito	1	2	-	5	6	3	1	1	19
Parte in proprietà, parte in affitto e parte in uso gratuito	-	-	-	-	-	2	1	-	3
Conduzione con salariati	453	251	244	146	97	80	36	22	1.329
Solo in proprietà	5	7	4	-	-	-	-	-	16
Solo in affitto	-	-	1	-	-	-	-	-	1
Solo in uso gratuito	-	-	1	-	-	-	-	-	1
Parte in proprietà e parte in affitto	-	-	-	-	-	-	-	-	-
Conduzione a colonia parziaria appoderata	5	7	6	-	-	-	-	-	18
Solo in proprietà	-	1	1	1	-	-	-	-	3
Altra forma di conduzione	-	1	1	1	-	-	-	-	3
Solo in proprietà	17.527	7.073	5.315	1.501	554	278	85	45	32.378
Solo in affitto	33	16	21	10	9	19	9	4	121
Solo in uso gratuito	162	83	59	16	9	6	-	-	335
Parte in proprietà e parte in affitto	5	13	40	26	20	16	6	7	133
Parte in proprietà e parte in uso gratuito	83	196	292	94	26	15	3	2	711
Parte in affitto e parte in uso gratuito	-	1	1	-	1	-	1	-	4
Parte in proprietà, parte in affitto e parte in uso gratuito	-	3	1	4	3	8	2	-	21
TOTALE	17.810	7.385	5.729	1.651	622	342	106	58	33.703

Tavola 2.6 segue - Aziende e relativa superficie agricola utilizzata (SAU) per classe di superficie agricola utilizzata, forma di conduzione, titolo di possesso dei terreni e zona altimetrica (superficie in ettari) - TOTALE

FORME DI CONDUZIONE TITOLI DI POSSESSO DEI TERRENI	CLASSI DI SUPERFICIE AGRICOLA UTILIZZATA								Totale
	Meno di 1	1 -- 2	2 -- 5	5 -- 10	10 -- 20	20 -- 50	50 -- 100	100 ed oltre	
SUPERFICIE AGRICOLA UTILIZZATA									
Solo in proprietà	10.798,44	10.189,54	12.128,88	4.914,12	2.083,87	1.110,81	437,79	106,24	41.769,69
Solo in affitto	13,08	21,89	64,11	37,06	70,64	205,71	100,00	-	512,49
Solo in uso gratuito	93,26	93,52	114,26	70,42	56,05	29,25	-	-	456,76
Parte in proprietà e parte in affitto	2,88	21,87	128,27	126,73	79,00	100,02	72,00	-	530,77
Parte in proprietà e parte in uso gratuito	104,15	316,06	792,69	359,16	108,71	48,86	-	-	1.729,63
Parte in affitto e parte in uso gratuito	-	1,08	4,35	8,86	12,82	-	74,25	-	101,36
Parte in proprietà, parte in affitto e parte in uso gratuito	-	2,09	8,59	20,86	-	-	-	-	31,54
Con solo manodopera familiare	11.011,81	10.646,05	13.241,15	5.537,21	2.411,09	1.494,65	684,04	106,24	45.132,24
Solo in proprietà	2.197,91	2.961,70	6.083,02	3.949,38	3.047,10	2.235,43	693,24	1.043,84	22.211,62
Solo in affitto	2,95	1,42	20,97	47,90	55,80	323,06	166,00	235,00	853,10
Solo in uso gratuito	14,55	19,07	51,64	23,28	64,20	60,98	-	-	233,72
Parte in proprietà e parte in affitto	0,94	4,64	42,19	116,30	269,96	360,25	321,67	120,00	1.235,95
Parte in proprietà e parte in uso gratuito	14,49	72,80	317,85	262,64	219,33	163,37	53,36	-	1.103,84
Parte in affitto e parte in uso gratuito	-	-	3,31	6,24	-	-	-	-	9,55
Parte in proprietà, parte in affitto e parte in uso gratuito	-	1,53	-	6,27	-	71,88	-	-	79,68
Con manodopera familiare prevalente	2.230,84	3.061,16	6.518,98	4.412,01	3.656,39	3.214,97	1.234,27	1.398,84	25.727,46
Solo in proprietà	726,43	1.241,06	2.734,39	3.217,73	3.654,15	5.174,37	4.115,21	3.876,09	24.739,43
Solo in affitto	0,30	-	4,80	20,36	58,46	208,14	278,23	227,13	797,42
Solo in uso gratuito	3,42	13,19	21,86	16,11	51,96	24,03	-	-	130,57
Parte in proprietà e parte in affitto	-	1,75	15,33	77,32	221,45	690,35	632,65	547,09	2.185,94
Parte in proprietà e parte in uso gratuito	1,69	12,62	55,95	171,01	143,87	369,23	144,60	441,09	1.340,06
Parte in affitto e parte in uso gratuito	-	-	-	-	11,80	-	-	-	11,80
Parte in proprietà, parte in affitto e parte in uso gratuito	-	-	-	21,21	45,63	197,10	178,07	134,50	576,51
Con manodopera extrafamiliare prevalente	731,84	1.268,62	2.832,33	3.523,74	4.187,32	6.663,22	5.348,76	5.225,90	29.781,73
Solo in proprietà	349,12	464,47	1.012,62	1.240,67	1.848,43	2.798,58	2.602,56	4.072,39	14.388,84
Solo in affitto	1,38	1,66	6,90	6,14	43,93	141,13	196,83	272,00	669,97
Solo in uso gratuito	2,70	6,15	3,25	9,40	12,99	42,70	-	-	77,19
Parte in proprietà e parte in affitto	0,43	-	-	13,83	-	123,85	277,84	792,88	1.208,83
Parte in proprietà e parte in uso gratuito	1,50	3,98	5,49	34,58	129,95	120,50	126,87	278,96	701,83
Parte in proprietà, parte in affitto e parte in uso gratuito	-	-	-	-	-	83,68	75,78	-	159,46
Conduzione con salariati	355,13	476,26	1.028,26	1.304,62	2.035,30	3.310,44	3.279,88	5.416,23	17.206,12
Solo in proprietà	3,24	14,25	27,01	-	19,50	-	-	-	64,00
Solo in affitto	-	-	3,49	-	-	-	-	-	3,49
Solo in uso gratuito	-	-	2,74	-	-	-	-	-	2,74
Parte in proprietà e parte in affitto	-	-	2,13	-	-	-	-	-	2,13
Conduzione a colonia parziaria appoderata	3,24	14,25	35,37	-	19,50	-	-	-	72,36
Solo in proprietà	-	2,00	4,00	7,04	-	-	-	-	13,04
Altra forma di conduzione	-	2,00	4,00	7,04	-	-	-	-	13,04
Solo in proprietà	14.075,14	14.873,02	21.989,92	13.328,94	10.653,05	11.319,19	7.848,80	9.098,56	103.186,62
Solo in affitto	17,71	24,97	100,27	111,46	228,83	878,04	741,06	734,13	2.836,47
Solo in uso gratuito	113,93	131,93	193,75	119,21	185,20	156,96	-	-	900,98
Parte in proprietà e parte in affitto	4,25	28,26	187,92	334,18	570,41	1.274,47	1.304,16	1.459,97	5.163,62
Parte in proprietà e parte in uso gratuito	121,83	405,46	1.171,98	827,39	601,86	701,96	324,83	720,05	4.875,36
Parte in affitto e parte in uso gratuito	-	1,08	7,66	15,10	24,62	-	74,25	-	122,71
Parte in proprietà, parte in affitto e parte in uso gratuito	-	3,62	8,59	48,34	45,63	352,66	253,85	134,50	847,19
TOTALE	14.332,86	15.468,34	23.660,09	14.784,62	12.309,60	14.683,28	10.546,95	12.147,21	117.932,95

Tavola 2.6 segue - Aziende e relativa superficie agricola utilizzata (SAU) per classe di superficie agricola utilizzata, forma di conduzione, titolo di possesso dei terreni e zona altimetrica (superficie in ettari) - COLLINA

FORME DI CONDUZIONE TITOLI DI POSSESSO DEI TERRENI	CLASSI DI SUPERFICIE AGRICOLA UTILIZZATA								Totale
	Meno di 1	1 -- 2	2 -- 5	5 -- 10	10 -- 20	20 -- 50	50 -- 100	100 ed oltre	
SUPERFICIE AGRICOLA UTILIZZATA									
Solo in proprietà	3.777,41	3.584,69	3.763,21	1.239,19	510,03	334,72	71,89	-	13.281,14
Solo in affitto	1,27	2,75	27,34	13,32	22,06	-	-	-	66,74
Solo in uso gratuito	21,38	11,66	15,40	15,15	10,50	-	-	-	74,09
Parte in proprietà e parte in affitto	1,92	5,92	26,53	43,83	32,65	100,02	72,00	-	282,87
Parte in proprietà e parte in uso gratuito	58,69	83,18	164,28	95,31	47,15	-	-	-	448,61
Parte in affitto e parte in uso gratuito	-	-	-	8,86	12,82	-	-	-	21,68
Parte in proprietà, parte in affitto e parte in uso gratuito	-	-	4,94	8,07	-	-	-	-	13,01
Con solo manodopera familiare	3.860,67	3.688,20	4.001,70	1.423,73	635,21	434,74	143,89	-	14.188,14
Solo in proprietà	808,10	863,91	1.222,00	892,19	898,56	753,01	249,23	519,18	6.206,18
Solo in affitto	-	-	10,61	26,28	45,80	132,95	-	122,00	337,64
Solo in uso gratuito	1,51	1,54	5,14	-	27,53	-	-	-	35,72
Parte in proprietà e parte in affitto	-	1,72	7,86	60,94	150,47	141,10	321,67	-	683,76
Parte in proprietà e parte in uso gratuito	4,50	22,22	73,67	78,02	88,26	96,84	-	-	363,51
Parte in affitto e parte in uso gratuito	-	-	3,31	6,24	-	-	-	-	9,55
Parte in proprietà, parte in affitto e parte in uso gratuito	-	-	-	6,27	-	23,88	-	-	30,15
Con manodopera familiare prevalente	814,11	889,39	1.322,59	1.069,94	1.210,62	1.147,78	570,90	641,18	7.666,51
Solo in proprietà	266,58	391,90	683,03	809,09	1.015,59	1.388,37	1.013,35	738,08	6.305,99
Solo in affitto	-	-	-	-	34,50	148,49	154,66	-	337,65
Solo in uso gratuito	-	3,47	-	-	16,05	-	-	-	19,52
Parte in proprietà e parte in affitto	-	-	13,22	39,64	117,32	413,74	395,83	-	979,75
Parte in proprietà e parte in uso gratuito	1,69	5,66	-	14,16	51,31	148,08	78,00	264,24	563,14
Parte in affitto e parte in uso gratuito	-	-	-	-	-	-	-	-	-
Parte in proprietà, parte in affitto e parte in uso gratuito	-	-	-	8,00	-	36,71	103,97	134,50	283,18
Con manodopera extrafamiliare prevalente	268,27	401,03	696,25	870,89	1.234,77	2.135,39	1.745,81	1.136,82	8.489,23
Solo in proprietà	110,72	109,46	269,27	264,26	581,35	766,28	628,04	1.077,29	3.806,67
Solo in affitto	-	1,66	-	-	-	-	-	-	1,66
Solo in uso gratuito	0,90	1,56	-	-	12,99	-	-	-	15,45
Parte in proprietà e parte in affitto	-	-	-	7,00	-	77,85	83,00	-	167,85
Parte in proprietà e parte in uso gratuito	0,93	1,05	5,49	-	44,58	23,50	65,00	143,96	284,51
Parte in proprietà, parte in affitto e parte in uso gratuito	-	-	-	-	-	24,32	-	-	24,32
Conduzione con salariati	112,55	113,73	274,76	271,26	638,92	891,95	776,04	1.221,25	4.300,46
Solo in proprietà	0,20	4,65	14,69	-	19,50	-	-	-	39,04
Solo in affitto	-	-	-	-	-	-	-	-	-
Solo in uso gratuito	-	-	-	-	-	-	-	-	-
Parte in proprietà e parte in affitto	-	-	2,13	-	-	-	-	-	2,13
Conduzione a colonia parziaria appoderata	0,20	4,65	16,82	-	19,50	-	-	-	41,17
Solo in proprietà	-	1,00	-	-	-	-	-	-	1,00
Altra forma di conduzione	-	1,00	-	-	-	-	-	-	1,00
Solo in proprietà	4.963,01	4.955,61	5.952,20	3.204,73	3.025,03	3.242,38	1.962,51	2.334,55	29.640,02
Solo in affitto	1,27	4,41	37,95	39,60	102,36	281,44	154,66	122,00	743,69
Solo in uso gratuito	23,79	18,23	20,54	15,15	67,07	-	-	-	144,78
Parte in proprietà e parte in affitto	1,92	7,64	49,74	151,41	300,44	732,71	872,50	-	2.116,36
Parte in proprietà e parte in uso gratuito	65,81	112,11	243,44	187,49	231,30	268,42	143,00	408,20	1.659,77
Parte in affitto e parte in uso gratuito	-	-	3,31	15,10	12,82	-	-	-	31,23
Parte in proprietà, parte in affitto e parte in uso gratuito	-	-	4,94	22,34	-	84,91	103,97	134,50	350,66
TOTALE	5.055,80	5.098,00	6.312,12	3.635,82	3.739,02	4.609,86	3.236,64	2.999,25	34.686,51

Tavola 2.6 segue - Aziende e relativa superficie agricola utilizzata (SAU) per classe di superficie agricola utilizzata, forma di conduzione, titolo di possesso dei terreni e zona altimetrica (superficie in ettari) - PIANURA

FORME DI CONDUZIONE TITOLI DI POSSESSO DEI TERRENI	CLASSI DI SUPERFICIE AGRICOLA UTILIZZATA								Totale
	Meno di 1	1 -- 2	2 -- 5	5 -- 10	10 -- 20	20 -- 50	50 -- 100	100 ed oltre	
SUPERFICIE AGRICOLA UTILIZZATA									
Solo in proprietà	7.021,03	6.604,85	8.365,67	3.674,93	1.573,84	776,09	365,90	106,24	28.488,55
Solo in affitto	11,81	19,14	36,77	23,74	48,58	205,71	100,00	-	445,75
Solo in uso gratuito	71,88	81,86	98,86	55,27	45,55	29,25	-	-	382,67
Parte in proprietà e parte in affitto	0,96	15,95	101,74	82,90	46,35	-	-	-	247,90
Parte in proprietà e parte in uso gratuito	45,46	232,88	628,41	263,85	61,56	48,86	-	-	1.281,02
Parte in affitto e parte in uso gratuito	-	1,08	4,35	-	-	-	74,25	-	79,68
Parte in proprietà, parte in affitto e parte in uso gratuito	-	2,09	3,65	12,79	-	-	-	-	18,53
Con solo manodopera familiare	7.151,14	6.957,85	9.239,45	4.113,48	1.775,88	1.059,91	540,15	106,24	30.944,10
Solo in proprietà	1.389,81	2.097,79	4.861,02	3.057,19	2.148,54	1.482,42	444,01	524,66	16.005,44
Solo in affitto	2,95	1,42	10,36	21,62	10,00	190,11	166,00	113,00	515,46
Solo in uso gratuito	13,04	17,53	46,50	23,28	36,67	60,98	-	-	198,00
Parte in proprietà e parte in affitto	0,94	2,92	34,33	55,36	119,49	219,15	-	120,00	552,19
Parte in proprietà e parte in uso gratuito	9,99	50,58	244,18	184,62	131,07	66,53	53,36	-	740,33
Parte in affitto e parte in uso gratuito	-	-	-	-	-	-	-	-	-
Parte in proprietà, parte in affitto e parte in uso gratuito	-	1,53	-	-	-	48,00	-	-	49,53
Con manodopera familiare prevalente	1.416,73	2.171,77	5.196,39	3.342,07	2.445,77	2.067,19	663,37	757,66	18.060,95
Solo in proprietà	459,85	849,16	2.051,36	2.408,64	2.638,56	3.786,00	3.101,86	3.138,01	18.433,44
Solo in affitto	0,30	-	4,80	20,36	23,96	59,65	123,57	227,13	459,77
Solo in uso gratuito	3,42	9,72	21,86	16,11	35,91	24,03	-	-	111,05
Parte in proprietà e parte in affitto	-	1,75	2,11	37,68	104,13	276,61	236,82	547,09	1.206,19
Parte in proprietà e parte in uso gratuito	-	6,96	55,95	156,85	92,56	221,15	66,60	176,85	776,92
Parte in affitto e parte in uso gratuito	-	-	-	-	11,80	-	-	-	11,80
Parte in proprietà, parte in affitto e parte in uso gratuito	-	-	-	13,21	45,63	160,39	74,10	-	293,33
Con manodopera extrafamiliare prevalente	463,57	867,59	2.136,08	2.652,85	2.952,55	4.527,83	3.602,95	4.089,08	21.292,50
Solo in proprietà	238,40	355,01	743,35	976,41	1.267,08	2.032,30	1.974,52	2.995,10	10.582,17
Solo in affitto	1,38	-	6,90	6,14	43,93	141,13	196,83	272,00	668,31
Solo in uso gratuito	1,80	4,59	3,25	9,40	-	42,70	-	-	61,74
Parte in proprietà e parte in affitto	0,43	-	-	6,83	-	46,00	194,84	792,88	1.040,98
Parte in proprietà e parte in uso gratuito	0,57	2,93	-	34,58	85,37	97,00	61,87	135,00	417,32
Parte in proprietà, parte in affitto e parte in uso gratuito	-	-	-	-	-	59,36	75,78	-	135,14
Conduzione con salariati	242,58	362,53	753,50	1.033,36	1.396,38	2.418,49	2.503,84	4.194,98	12.905,66
Solo in proprietà	3,04	9,60	12,32	-	-	-	-	-	24,96
Solo in affitto	-	-	3,49	-	-	-	-	-	3,49
Solo in uso gratuito	-	-	2,74	-	-	-	-	-	2,74
Parte in proprietà e parte in affitto	-	-	-	-	-	-	-	-	-
Conduzione a colonia parziaria appoderata	3,04	9,60	18,55	-	-	-	-	-	31,19
Solo in proprietà	-	1,00	4,00	7,04	-	-	-	-	12,04
Altra forma di conduzione	-	1,00	4,00	7,04	-	-	-	-	12,04
Solo in proprietà	9.112,13	9.917,41	16.037,72	10.124,21	7.628,02	8.076,81	5.886,29	6.764,01	73.546,60
Solo in affitto	16,44	20,56	62,32	71,86	126,47	596,60	586,40	612,13	2.092,78
Solo in uso gratuito	90,14	113,70	173,21	104,06	118,13	156,96	-	-	756,20
Parte in proprietà e parte in affitto	2,33	20,62	138,18	182,77	269,97	541,76	431,66	1.459,97	3.047,26
Parte in proprietà e parte in uso gratuito	56,02	293,35	928,54	639,90	370,56	433,54	181,83	311,85	3.215,59
Parte in affitto e parte in uso gratuito	-	1,08	4,35	-	11,80	-	74,25	-	91,48
Parte in proprietà, parte in affitto e parte in uso gratuito	-	3,62	3,65	26,00	45,63	267,75	149,88	-	496,53
TOTALE	9.277,06	10.370,34	17.347,97	11.148,80	8.570,58	10.073,42	7.310,31	9.147,96	83.246,44

Tavola 2.7 - Aziende per numero dei corpi di terreno, classe di superficie totale e classe di superficie agricola utilizzata (SAU)

NUMERO DEI CORPI DI TERRENO								
CLASSI DI SUPERFICIE TOTALE CLASSI DI SAU	1	2	3	4	5	6 ed oltre	TOTALE	
							Aziende	Corpi
CLASSI DI SUPERFICIE TOTALE (in ettari)								
Meno di 1 ettaro	21.821	3.918	854	214	73	53	26.933	34.079
1 -- 2	5.117	3.540	1.694	677	249	221	11.498	23.078
2 -- 3	1.196	1.245	938	637	318	376	4.710	13.509
3 -- 5	666	787	679	507	361	577	3.577	12.878
5 -- 10	398	438	335	274	212	655	2.312	10.190
10 -- 20	160	163	150	87	64	324	948	5.065
20 -- 30	70	46	43	37	21	95	312	1.662
30 -- 50	28	41	20	22	20	78	209	1.365
50 -- 100	30	19	21	11	22	61	164	1.426
100 ed oltre	5	8	13	10	7	39	82	763
TOTALE	29.491	10.205	4.747	2.476	1.347	2.479	50.745	104.015
CLASSI DI SAU (in ettari)								
Senza superficie	25	1	1	-	-	1	28	36
Meno di 1 ettaro	22.409	4.217	957	267	87	70	28.007	36.000
1 -- 2	4.698	3.413	1.703	694	277	255	11.040	22.903
2 -- 3	1.094	1.162	887	630	325	371	4.469	13.049
3 -- 5	619	748	658	463	337	573	3.398	12.378
5 -- 10	380	397	306	266	191	645	2.185	9.831
10 -- 20	146	162	144	79	65	298	894	4.749
20 -- 30	64	43	41	39	19	93	299	1.623
30 -- 50	25	38	17	20	17	78	195	1.340
50 -- 100	26	16	23	8	22	59	154	1.370
100 ed oltre	5	8	10	10	7	36	76	736
TOTALE	29.491	10.205	4.747	2.476	1.347	2.479	50.745	104.015

Tavola 2.8 - Superficie totale per numero dei corpi di terreno, classe di superficie totale e classe di superficie agricola utilizzata (SAU) (superficie in ettari)

CLASSI DI SUPERFICIE TOTALE CLASSI DI SAU	NUMERO DEI CORPI DI TERRENO						Totale
	1	2	3	4	5	6 ed oltre	
CLASSI DI SUPERFICIE TOTALE							
Meno di 1 ettaro	10.818,60	2.468,75	593,29	153,66	47,76	37,02	14.119,08
1 -- 2	6.832,11	4.970,65	2.506,59	1.009,44	386,28	347,32	16.052,39
2 -- 3	2.804,31	2.987,49	2.274,58	1.566,73	782,52	939,12	11.354,75
3 -- 5	2.442,47	2.921,74	2.562,10	1.910,75	1.371,36	2.265,25	13.473,67
5 -- 10	2.605,61	2.899,41	2.261,13	1.869,05	1.387,35	4.544,10	15.566,65
10 -- 20	2.142,58	2.235,40	2.005,61	1.195,18	869,89	4.521,22	12.969,88
20 -- 30	1.680,12	1.105,98	1.061,33	905,01	486,25	2.293,38	7.532,07
30 -- 50	1.021,44	1.603,40	765,01	832,63	738,56	2.977,60	7.938,64
50 -- 100	2.128,08	1.351,05	1.472,50	753,24	1.670,49	4.076,52	11.451,88
100 ed oltre	678,48	1.425,69	2.311,73	1.483,64	1.256,80	6.497,89	13.654,23
TOTALE	33.153,80	23.969,56	17.813,87	11.679,33	8.997,26	28.499,42	124.113,24
CLASSI DI SAU							
Senza superficie	30,29	14,75	2,46	-	-	1,19	48,69
Meno di 1 ettaro	11.534,71	2.867,13	742,25	241,04	68,31	67,08	15.520,52
1 -- 2	6.607,98	5.007,93	2.680,87	1.110,13	463,46	452,44	16.322,81
2 -- 3	2.673,56	2.884,01	2.213,34	1.610,56	853,09	968,99	11.203,55
3 -- 5	2.362,26	2.884,70	2.591,36	1.801,82	1.339,64	2.346,39	13.326,17
5 -- 10	2.641,44	2.710,27	2.160,88	1.874,71	1.319,11	4.680,04	15.386,45
10 -- 20	2.091,12	2.351,18	1.993,70	1.194,29	918,51	4.280,18	12.828,98
20 -- 30	1.661,16	1.088,70	1.028,51	997,92	464,04	2.307,71	7.548,04
30 -- 50	1.015,52	1.595,75	666,27	807,53	643,81	3.194,65	7.923,53
50 -- 100	1.857,28	1.139,45	1.767,93	557,69	1.670,49	4.071,69	11.064,53
100 ed oltre	678,48	1.425,69	1.966,30	1.483,64	1.256,80	6.129,06	12.939,97
TOTALE	33.153,80	23.969,56	17.813,87	11.679,33	8.997,26	28.499,42	124.113,24

Tavola 2.9 - Superficie agricola utilizzata (SAU) per numero dei corpi di terreno, classe di superficie totale e classe di superficie agricola utilizzata (superficie in ettari)

CLASSI DI SUPERFICIE TOTALE CLASSI DI SAU	NUMERO DEI CORPI DI TERRENO						Totale
	1	2	3	4	5	6 ed oltre	
CLASSI DI SUPERFICIE TOTALE							
Meno di 1 ettaro	10.306,95	2.350,84	564,37	145,21	44,20	35,17	13.446,74
1 -- 2	6.512,61	4.757,01	2.393,36	950,71	368,59	327,95	15.310,23
2 -- 3	2.703,49	2.862,84	2.172,17	1.498,24	744,98	895,49	10.877,21
3 -- 5	2.334,29	2.808,15	2.467,89	1.821,83	1.314,86	2.175,52	12.922,54
5 -- 10	2.505,07	2.762,58	2.169,76	1.805,40	1.328,78	4.395,79	14.967,38
10 -- 20	2.026,32	2.144,70	1.920,24	1.131,92	836,26	4.326,24	12.385,68
20 -- 30	1.574,87	1.055,15	1.013,48	893,13	462,14	2.226,63	7.225,40
30 -- 50	933,64	1.485,35	657,69	776,33	692,97	2.904,39	7.450,37
50 -- 100	1.880,16	1.201,67	1.436,44	655,82	1.600,14	3.968,31	10.742,54
100 ed oltre	660,10	1.250,14	2.115,20	1.403,09	1.178,11	5.998,22	12.604,86
TOTALE	31.437,50	22.678,43	16.910,60	11.081,68	8.571,03	27.253,71	117.932,95
CLASSI DI SAU							
Meno di 1 ettaro	10.815,25	2.591,37	641,66	183,77	55,01	45,80	14.332,86
1 -- 2	6.324,52	4.791,91	2.497,46	1.029,12	426,38	398,95	15.468,34
2 -- 3	2.593,82	2.791,54	2.139,63	1.541,53	803,92	927,32	10.797,76
3 -- 5	2.292,83	2.798,62	2.484,88	1.739,92	1.297,50	2.248,58	12.862,33
5 -- 10	2.532,89	2.630,18	2.075,41	1.812,83	1.252,68	4.480,63	14.784,62
10 -- 20	2.010,39	2.238,42	1.913,33	1.101,83	876,21	4.169,42	12.309,60
20 -- 30	1.551,90	1.047,37	1.000,18	970,06	454,61	2.259,13	7.283,25
30 -- 50	914,48	1.461,86	655,91	756,43	626,47	2.984,88	7.400,03
50 -- 100	1.741,32	1.077,02	1.640,22	543,10	1.600,14	3.945,15	10.546,95
100 ed oltre	660,10	1.250,14	1.861,92	1.403,09	1.178,11	5.793,85	12.147,21
TOTALE	31.437,50	22.678,43	16.910,60	11.081,68	8.571,03	27.253,71	117.932,95

Tavola 2.10 - Aziende e relativa superficie per forma di utilizzazione dei terreni, classe di superficie totale e classe di superficie agricola utilizzata (SAU) (superficie in ettari)

CLASSI DI SUPERFICIE TOTALE	SUPERFICIE AGRICOLA UTILIZZATA				Arboricoltura da legno	Boschi	SUPERFICIE AGRICOLA NON UTILIZZATA		Altra superficie	Totale generale
	Seminativi	Coltivazioni legnose agrarie	Prati permanenti e pascoli	Totale aziende con SAU			Totale	Di cui destinata ad attività ricreative		
AZIENDE										
CLASSI DI SUPERFICIE TOTALE										
Meno di 1 ettaro	6.649	24.910	120	26.913	32	150	1.841	14	13.438	26.933
1 -- 2	3.913	10.694	91	11.494	13	174	1.149	7	6.509	11.498
2 -- 3	2.060	4.367	56	4.709	1	110	464	7	2.756	4.710
3 -- 5	1.780	3.284	60	3.577	2	110	350	3	2.178	3.577
5 -- 10	1.381	2.102	70	2.311	4	76	273	4	1.503	2.312
10 -- 20	624	851	54	946	3	47	122	5	674	948
20 -- 30	224	277	23	312	-	21	36	2	221	312
30 -- 50	169	180	31	209	1	32	31	3	159	209
50 -- 100	141	146	36	164	-	26	31	1	134	164
100 ed oltre	77	77	18	82	-	22	14	1	71	82
TOTALE	17.018	46.888	559	50.717	56	768	4.311	47	27.643	50.745
CLASSI DI SAU										
Senza superficie	-	-	-	-	7	21	8	-	14	28
Meno di 1 ettaro	7.060	25.930	126	28.007	31	220	2.307	20	14.301	28.007
1 -- 2	3.761	10.278	94	11.040	10	157	956	5	6.130	11.040
2 -- 3	1.992	4.136	56	4.469	1	102	353	5	2.572	4.469
3 -- 5	1.715	3.111	55	3.398	-	86	276	5	2.048	3.398
5 -- 10	1.316	1.983	77	2.185	5	59	222	3	1.401	2.185
10 -- 20	599	806	49	894	1	40	88	3	630	894
20 -- 30	213	267	24	299	-	21	34	3	208	299
30 -- 50	160	166	27	195	1	23	30	1	148	195
50 -- 100	131	140	35	154	-	20	26	1	126	154
100 ed oltre	71	71	16	76	-	19	11	1	65	76
TOTALE	17.018	46.888	559	50.717	56	768	4.311	47	27.643	50.745
SUPERFICIE INVESTITA										
CLASSI DI SUPERFICIE TOTALE										
Meno di 1 ettaro	1.566,43	11.854,31	26,00	13.446,74	4,49	21,07	222,81	1,49	423,97	14.119,08
1 -- 2	2.276,73	12.958,23	75,27	15.310,23	3,59	54,64	321,60	2,49	362,33	16.052,39
2 -- 3	2.056,33	8.759,53	61,35	10.877,21	1,70	51,53	203,83	2,98	220,48	11.354,75
3 -- 5	3.076,53	9.771,10	74,91	12.922,54	4,79	78,62	221,56	1,52	246,16	13.473,67
5 -- 10	4.418,54	10.424,04	124,80	14.967,38	3,06	89,69	219,39	3,12	287,13	15.566,65
10 -- 20	4.299,45	7.902,65	183,58	12.385,68	1,80	135,70	193,14	14,25	253,56	12.969,88
20 -- 30	2.777,23	4.335,51	112,66	7.225,40	-	97,22	72,03	0,97	137,42	7.532,07
30 -- 50	3.086,62	4.165,60	198,15	7.450,37	4,00	254,77	90,06	9,15	139,44	7.938,64
50 -- 100	4.876,68	5.212,55	653,31	10.742,54	-	385,00	113,35	1,00	210,99	11.451,88
100 ed oltre	6.940,60	5.218,25	446,01	12.604,86	-	433,33	217,36	0,80	398,68	13.654,23
TOTALE	35.375,14	80.601,77	1.956,04	117.932,95	23,43	1.601,57	1.875,13	37,77	2.680,16	124.113,24
CLASSI DI SAU										
Senza superficie	-	-	-	-	2,93	32,36	12,72	-	0,68	48,69
Meno di 1 ettaro	1.691,88	12.612,45	28,53	14.332,86	10,44	99,65	549,32	6,61	528,25	15.520,52
1 -- 2	2.327,42	13.064,76	76,16	15.468,34	1,32	160,50	333,25	1,43	359,40	16.322,81
2 -- 3	2.087,29	8.646,25	64,22	10.797,76	0,40	55,30	123,89	0,33	226,20	11.203,55
3 -- 5	3.121,48	9.668,49	72,36	12.862,33	-	64,37	152,11	12,74	247,36	13.326,17
5 -- 10	4.432,90	10.198,84	152,88	14.784,62	2,94	145,05	196,14	2,49	257,70	15.386,45
10 -- 20	4.346,28	7.788,99	174,33	12.309,60	1,40	179,48	106,51	8,40	231,99	12.828,98
20 -- 30	2.823,15	4.347,53	112,57	7.283,25	-	121,11	37,21	2,97	106,47	7.548,04
30 -- 50	3.110,22	4.078,21	211,60	7.400,03	4,00	197,15	190,96	1,00	131,39	7.923,53
50 -- 100	4.741,39	5.169,36	636,20	10.546,95	-	231,27	75,40	1,00	210,91	11.064,53
100 ed oltre	6.693,13	5.026,89	427,19	12.147,21	-	315,33	97,62	0,80	379,81	12.939,97
TOTALE	35.375,14	80.601,77	1.956,04	117.932,95	23,43	1.601,57	1.875,13	37,77	2.680,16	124.113,24

Tavola 2.11 - Aziende con seminativi e relativa superficie investita per classe di superficie agricola utilizzata (SAU) e principali coltivazioni praticate (superficie in ettari) - TOTALE

COLTIVAZIONI	CLASSI DI SUPERFICIE AGRICOLA UTILIZZATA								Totale
	Meno di 1	1 -- 2	2 -- 5	5 -- 10	10 -- 20	20 -- 50	50 -- 100	100 ed oltre	
	AZIENDE								
SEMINATIVI	4.611	2.920	3.230	1.233	578	364	129	71	13.136
Cereali	858	808	1.243	575	306	226	96	60	4.172
Frumento tenero e spelta	62	94	162	78	24	17	7	4	448
Frumento duro	654	577	970	471	251	192	89	57	3.261
Segale	3	4	4	1	-	3	-	-	15
Orzo	18	19	32	23	13	8	16	5	134
Avena	54	53	109	68	57	40	29	12	422
Granoturco	27	36	35	4	3	4	3	-	112
Riso	-	-	-	-	-	-	-	-	-
Sorgo	-	2	-	1	2	-	-	-	5
Altri cereali	51	57	44	8	6	5	3	3	177
Legumi secchi	437	260	242	55	28	15	3	5	1.045
Patata	66	45	31	12	5	3	-	1	163
Barbabietola da zucchero	1	1	3	4	2	2	2	2	17
Piante sarchiate da foraggio	1	4	-	2	2	-	-	1	10
Piante industriali	19	22	70	47	43	49	25	23	298
Tabacco	-	-	1	1	-	-	4	-	6
Luppolo	-	-	-	-	-	-	-	-	-
Cotone	-	-	-	-	-	-	-	-	-
Lino	-	-	2	-	-	-	-	-	2
Canapa	-	-	-	-	-	-	-	-	-
Piante da semi oleosi	13	18	60	45	42	49	21	23	271
Colza e ravizzone	1	2	17	4	7	10	6	4	51
Girasole	12	15	42	40	34	40	15	18	216
Soia	-	1	1	1	2	2	1	1	9
Altre piante da semi oleosi	-	-	-	-	-	-	-	-	-
Piante aromatiche, medicinali e da condimento	6	4	6	3	6	1	-	-	26
Altre piante industriali	-	-	1	-	-	-	-	-	1
Ortive	1.016	783	1.019	490	272	165	58	32	3.835
In piena aria	1.007	778	1.012	485	271	163	58	31	3.805
In coltivazioni di pieno campo	896	711	923	438	243	150	54	26	3.441
Pomodoro da mensa	235	151	184	94	55	39	16	10	784
Pomodoro da industria	23	20	82	61	51	46	16	10	309
Altre ortive	697	590	773	376	214	121	42	19	2.832
In orti stabili o industriali	133	88	115	69	36	27	8	9	485
Pomodoro da mensa	12	6	6	5	1	4	1	1	36
Altre ortive	124	85	112	65	35	23	7	9	460
Protette	14	9	14	14	5	3	2	2	63
In serra	14	9	13	13	5	3	2	2	61
Pomodoro da mensa	4	3	8	5	2	1	1	1	25
Altre ortive	10	6	7	11	4	2	1	1	42
In tunnel, campane, ecc.	-	-	1	1	-	-	-	-	2
Flori e piante ornamentali	105	23	21	5	4	2	-	-	160
In piena aria	98	20	15	2	1	-	-	-	136
Protetti	8	4	9	3	3	2	-	-	29
In serra	6	4	5	3	3	2	-	-	23
In tunnel, campane, ecc.	2	-	5	-	-	-	-	-	7
Piantine	128	16	17	4	3	2	-	1	171
Orticole	45	4	11	3	2	2	-	1	68
Floricole ed ornamentali	100	12	6	1	2	-	-	-	121
Altre piantine	2	2	3	-	1	-	-	-	8
Foraggiere avvicendate	88	72	141	84	51	55	28	17	536
Prati avvicendati	31	16	19	14	14	27	12	6	139
Erba medica	9	6	2	7	5	12	7	4	52
Altri prati avvicendati	22	10	17	8	11	19	7	2	96
Erbai	62	56	123	70	37	31	20	13	412
Granoturco in erba	3	2	1	1	3	3	1	-	14
Granoturco a maturazione cerosa	2	6	5	-	-	-	-	-	13
Altri erbai monofiti di cereali	13	17	37	22	5	11	6	5	116
Altri erbai	44	32	81	49	30	23	14	10	283
Sementi	4	4	5	7	2	2	-	-	24
Terreni a riposo	2.438	1.416	1.381	427	160	78	24	20	5.944

Tavola 2.11 segue - Aziende con seminativi e relativa superficie investita per classe di superficie agricola utilizzata (SAU) e principali coltivazioni praticate (superficie in ettari) - COLLINA

COLTIVAZIONI	CLASSI DI SUPERFICIE AGRICOLA UTILIZZATA								Totale
	Meno di 1	1 -- 2	2 -- 5	5 -- 10	10 -- 20	20 -- 50	50 -- 100	100 ed oltre	
AZIENDE									
SEMINATIVI	1.928	1.083	870	241	138	96	36	14	4.406
Cereali	263	302	377	117	67	60	27	12	1.225
Frumento tenero e spelta	30	46	86	31	7	7	5	1	213
Frumento duro	143	174	235	81	44	48	23	12	760
Segale	1	1	2	-	-	2	-	-	6
Orzo	14	18	27	15	9	5	11	2	101
Avena	36	41	73	36	29	23	19	8	265
Granoturco	4	13	12	1	1	2	1	-	34
Riso	-	-	-	-	-	-	-	-	-
Sorgo	-	2	-	-	-	-	-	-	2
Altri cereali	42	36	27	1	3	2	-	1	112
Legumi secchi	328	198	166	26	12	7	1	1	739
Patata	50	38	23	4	2	1	-	-	118
Barbabietola da zucchero	1	-	-	-	-	-	-	-	1
Piante sarchiate da foraggio	-	3	-	1	-	-	-	1	5
Piante industriali	-	-	-	-	1	2	-	1	4
Tabacco	-	-	-	-	-	-	-	-	-
Luppolo	-	-	-	-	-	-	-	-	-
Cotone	-	-	-	-	-	-	-	-	-
Lino	-	-	-	-	-	-	-	-	-
Canapa	-	-	-	-	-	-	-	-	-
Piante da semi oleosi	-	-	-	-	1	2	-	1	4
Colza e ravizzone	-	-	-	-	-	-	-	-	-
Girasole	-	-	-	-	1	2	-	1	4
Soia	-	-	-	-	-	-	-	-	-
Altre piante da semi oleosi	-	-	-	-	-	-	-	-	-
Piante aromatiche, medicinali e da condimento	-	-	-	-	-	-	-	-	-
Altre piante industriali	-	-	-	-	-	-	-	-	-
Ortive	254	202	203	76	63	31	11	1	841
In piena aria	251	202	201	75	63	31	11	1	835
In coltivazioni di pieno campo	238	195	188	68	59	30	11	1	790
Pomodoro da mensa	68	26	22	10	7	6	5	-	144
Pomodoro da industria	2	1	7	2	4	2	-	-	18
Altre ortive	180	172	163	63	54	27	9	1	669
In orti stabili o industriali	18	9	13	8	5	2	-	-	55
Pomodoro da mensa	1	4	1	-	-	1	-	-	7
Altre ortive	18	6	13	8	5	1	-	-	51
Protette	3	4	6	5	2	-	1	-	21
In serra	3	4	6	4	2	-	1	-	20
Pomodoro da mensa	2	3	2	2	-	-	1	-	10
Altre ortive	1	1	4	3	2	-	-	-	11
In tunnel, campane, ecc.	-	-	-	1	-	-	-	-	1
Flori e piante ornamentali	61	10	6	1	-	-	-	-	78
In piena aria	58	8	5	-	-	-	-	-	71
Protetti	4	3	3	1	-	-	-	-	11
In serra	3	3	3	1	-	-	-	-	10
In tunnel, campane, ecc.	1	-	1	-	-	-	-	-	2
Piantine	114	10	10	3	-	-	-	-	137
Orticole	42	3	7	3	-	-	-	-	55
Floricole ed ornamentali	91	9	4	-	-	-	-	-	104
Altre piantine	-	-	2	-	-	-	-	-	2
Foraggiere avvicendate	55	60	122	66	31	32	18	9	393
Prati avvicendati	10	9	13	9	8	13	4	4	70
Erba medica	2	2	1	4	3	5	1	3	21
Altri prati avvicendati	8	7	12	6	5	9	4	1	52
Erbai	45	51	109	57	23	21	15	6	327
Granoturco in erba	-	1	-	-	1	3	-	-	5
Granoturco a maturazione cerosa	2	6	5	-	-	-	-	-	13
Altri erbai monofiti di cereali	11	16	36	18	1	6	4	4	96
Altri erbai	32	29	69	41	22	16	12	4	225
Sementi	-	2	-	1	-	-	-	-	3
Terreni a riposo	1.124	552	385	64	27	11	6	5	2.174

Tavola 2.11 segue - Aziende con seminativi e relativa superficie investita per classe di superficie agricola utilizzata (SAU) e principali coltivazioni praticate (superficie in ettari) - PIANURA

COLTIVAZIONI	CLASSI DI SUPERFICIE AGRICOLA UTILIZZATA								Totale
	Meno di 1	1 -- 2	2 -- 5	5 -- 10	10 -- 20	20 -- 50	50 -- 100	100 ed oltre	
AZIENDE									
SEMINATIVI	2.683	1.837	2.360	992	440	268	93	57	8.730
Cereali	595	506	866	458	239	166	69	48	2.947
Frumento tenero e spelta	32	48	76	47	17	10	2	3	235
Frumento duro	511	403	735	390	207	144	66	45	2.501
Segale	2	3	2	1	-	1	-	-	9
Orzo	4	1	5	8	4	3	5	3	33
Avena	18	12	36	32	28	17	10	4	157
Granoturco	23	23	23	3	2	2	2	-	78
Riso	-	-	-	-	-	-	-	-	-
Sorgo	-	-	-	1	2	-	-	-	3
Altri cereali	9	21	17	7	3	3	3	2	65
Legumi secchi	109	62	76	29	16	8	2	4	306
Patata	16	7	8	8	3	2	-	1	45
Barbabietola da zucchero	-	1	3	4	2	2	2	2	16
Piante sarchiate da foraggio	1	1	-	1	2	-	-	-	5
Piante industriali	19	22	70	47	42	47	25	22	294
Tabacco	-	-	1	1	-	-	4	-	6
Luppolo	-	-	-	-	-	-	-	-	-
Cotone	-	-	-	-	-	-	-	-	-
Lino	-	-	2	-	-	-	-	-	2
Canapa	-	-	-	-	-	-	-	-	-
Piante da semi oleosi	13	18	60	45	41	47	21	22	267
Colza e ravizzone	1	2	17	4	7	10	6	4	51
Girasole	12	15	42	40	33	38	15	17	212
Soia	-	1	1	1	2	2	1	1	9
Altre piante da semi oleosi	-	-	-	-	-	-	-	-	-
Piante aromatiche, medicinali e da condimento	6	4	6	3	6	1	-	-	26
Altre piante industriali	-	-	1	-	-	-	-	-	1
Ortive	762	581	816	414	209	134	47	31	2.994
In piena aria	756	576	811	410	208	132	47	30	2.970
In coltivazioni di pieno campo	658	516	735	370	184	120	43	25	2.651
Pomodoro da mensa	167	125	162	84	48	33	11	10	640
Pomodoro da industria	21	19	75	59	47	44	16	10	291
Altre ortive	517	418	610	313	160	94	33	18	2.163
In orti stabili o industriali	115	79	102	61	31	25	8	9	430
Pomodoro da mensa	11	2	5	5	1	3	1	1	29
Altre ortive	106	79	99	57	30	22	7	9	409
Protette	11	5	8	9	3	3	1	2	42
In serra	11	5	7	9	3	3	1	2	41
Pomodoro da mensa	2	-	6	3	2	1	-	1	15
Altre ortive	9	5	3	8	2	2	1	1	31
In tunnel, campane, ecc.	-	-	1	-	-	-	-	-	1
Flori e piante ornamentali	44	13	15	4	4	2	-	-	82
In piena aria	40	12	10	2	1	-	-	-	65
Protetti	4	1	6	2	3	2	-	-	18
In serra	3	1	2	2	3	2	-	-	13
In tunnel, campane, ecc.	1	-	4	-	-	-	-	-	5
Piantine	14	6	7	1	3	2	-	1	34
Orticole	3	1	4	-	2	2	-	1	13
Floricole ed ornamentali	9	3	2	1	2	-	-	-	17
Altre piantine	2	2	1	-	1	-	-	-	6
Foraggere avvicendate	33	12	19	18	20	23	10	8	143
Prati avvicendati	21	7	6	5	6	14	8	2	69
Erba medica	7	4	1	3	2	7	6	1	31
Altri prati avvicendati	14	3	5	2	6	10	3	1	44
Erbai	17	5	14	13	14	10	5	7	85
Granoturco in erba	3	1	1	1	2	-	1	-	9
Granoturco a maturazione cerosa	-	-	-	-	-	-	-	-	-
Altri erbai monofiti di cereali	2	1	1	4	4	5	2	1	20
Altri erbai	12	3	12	8	8	7	2	6	58
Sementi	4	2	5	6	2	2	-	-	21
Terreni a riposo	1.314	864	996	363	133	67	18	15	3.770

Tavola 2.11 segue - Aziende con seminativi e relativa superficie investita per classe di superficie agricola utilizzata (SAU) e principali coltivazioni praticate (superficie in ettari) - TOTALE

COLTIVAZIONI	CLASSI DI SUPERFICIE AGRICOLA UTILIZZATA								Totale
	Meno di 1	1 -- 2	2 -- 5	5 -- 10	10 -- 20	20 -- 50	50 -- 100	100 ed oltre	
	SUPERFICIE INVESTITA								
SEMINATIVI	1.506,31	2.230,60	5.129,11	4.411,96	4.335,78	5.927,30	4.738,91	6.692,77	34.972,74
Cereali	350,78	600,23	1.669,10	1.538,96	1.510,23	2.366,39	2.619,74	3.208,06	13.863,49
Frumento tenero e spelta	23,63	65,64	165,66	174,56	95,46	132,93	83,82	198,00	939,70
Frumento duro	271,07	430,77	1.288,37	1.182,02	1.122,68	1.860,61	1.888,38	2.708,29	10.752,19
Segale	1,09	3,36	2,49	2,00	-	19,05	-	-	27,99
Orzo	6,20	8,08	19,58	28,60	26,47	34,36	120,78	48,82	292,89
Avena	19,29	24,62	90,30	115,18	202,76	265,83	399,14	213,40	1.330,52
Granoturco	8,43	20,23	43,05	11,34	20,50	34,07	21,39	-	159,01
Riso	-	-	-	-	-	-	-	-	-
Sorgo	-	0,49	-	3,62	13,86	-	-	-	17,97
Altri cereali	21,07	47,04	59,65	21,64	28,50	19,54	106,23	39,55	343,22
Legumi secchi	53,68	60,01	91,79	37,29	40,48	25,33	6,07	7,70	322,35
Patata	5,61	2,97	7,56	9,58	5,77	3,82	-	15,00	50,31
Barbabietola da zucchero	0,01	0,17	4,55	9,02	5,50	11,91	7,00	26,00	64,16
Piante sarchiate da foraggio	0,50	1,95	-	1,75	11,00	-	-	57,25	72,45
Piante industriali	6,64	17,55	125,10	150,81	222,72	442,53	410,56	820,58	2.196,49
Tabacco	-	-	0,50	1,35	-	-	43,13	-	44,98
Luppolo	-	-	-	-	-	-	-	-	-
Cotone	-	-	-	-	-	-	-	-	-
Lino	-	-	5,02	-	-	-	-	-	5,02
Canapa	-	-	-	-	-	-	-	-	-
Piante da semi oleosi	5,79	16,96	116,81	148,45	218,32	441,53	367,43	820,58	2.135,87
Colza e ravizzone	0,82	1,00	33,04	12,01	64,53	97,01	54,97	88,99	352,37
Girasole	4,97	15,46	79,40	134,44	144,15	337,53	281,86	711,59	1.709,40
Soia	-	0,50	4,37	2,00	9,64	6,99	30,60	20,00	74,10
Altre piante da semi oleosi	-	-	-	-	-	-	-	-	-
Piante aromatiche, medicinali e da condimento	0,85	0,59	2,27	1,01	4,40	1,00	-	-	10,12
Altre piante industriali	-	-	0,50	-	-	-	-	-	0,50
Ortive	261,78	481,45	1.337,06	1.373,78	1.527,21	1.845,40	969,05	1.432,59	9.228,32
In piena aria	258,70	475,35	1.332,13	1.348,52	1.511,45	1.824,42	942,45	1.430,99	9.124,01
In coltivazioni di pieno campo	223,84	416,03	1.181,01	1.205,01	1.317,36	1.598,91	855,01	1.151,07	7.948,24
Pomodoro da mensa	46,42	67,72	144,34	124,65	132,43	149,87	119,05	258,18	1.042,66
Pomodoro da industria	6,69	13,25	99,39	138,83	174,93	336,87	180,11	206,96	1.157,03
Altre ortive	170,73	335,06	937,28	941,53	1.010,00	1.112,17	555,85	685,93	5.748,55
In orti stabili o industriali	34,86	59,32	151,12	143,51	194,09	225,51	87,44	279,92	1.175,77
Pomodoro da mensa	2,78	0,83	4,96	6,50	0,44	15,50	12,90	24,00	67,91
Altre ortive	32,08	58,49	146,16	137,01	193,65	210,01	74,54	255,92	1.107,86
Protette	3,08	6,10	4,93	25,26	15,76	20,98	26,60	1,60	104,31
In serra	3,08	6,10	4,86	24,92	15,76	20,98	26,60	1,60	103,90
Pomodoro da mensa	0,39	1,20	3,12	10,05	7,26	1,50	0,60	1,00	25,12
Altre ortive	2,69	4,90	1,74	14,87	8,50	19,48	26,00	0,60	78,78
In tunnel, campane, ecc.	-	-	0,07	0,34	-	-	-	-	0,41
Fiori e piante ornamentali	9,69	6,33	10,75	3,24	8,33	1,55	-	-	39,89
In piena aria	7,99	2,91	5,55	0,40	1,20	-	-	-	18,05
Protetti	1,70	3,42	5,20	2,42	7,13	-	-	-	19,87
In serra	1,55	3,42	2,76	2,84	7,13	1,55	-	-	19,25
In tunnel, campane, ecc.	0,15	-	2,44	-	-	-	-	-	2,59
Piantine	10,50	4,50	9,13	6,87	3,67	8,60	-	1,00	44,27
Orticole	3,35	1,59	7,21	6,84	1,40	8,60	-	1,00	29,99
Floricole ed ornamentali	6,85	2,10	0,62	0,03	2,07	-	-	-	11,67
Altre piantine	0,30	0,81	1,30	-	0,20	-	-	-	2,61
Foraggiere avvicendate	30,07	46,40	129,44	209,80	282,97	671,31	463,76	633,49	2.467,24
Prati avvicendati	11,02	10,36	29,69	33,87	61,95	327,21	129,85	163,71	767,66
Erba medica	3,34	5,13	5,50	14,32	25,00	72,10	62,45	64,18	252,02
Altri prati avvicendati	7,68	5,23	24,19	19,55	36,95	255,11	67,40	99,53	515,64
Erbai	19,05	36,04	99,75	175,93	221,02	344,10	333,91	469,78	1.699,58
Granoturco in erba	1,45	0,77	1,04	0,32	25,66	26,70	3,01	-	58,95
Granoturco a maturazione cerosa	0,49	2,05	3,41	-	-	-	-	-	5,95
Altri erbai monofiti di cereali	4,30	13,39	22,04	43,59	29,64	105,57	105,00	123,00	446,53
Altri erbai	12,81	19,83	73,26	132,02	165,72	211,83	225,90	346,78	1.188,15
Sementi	1,50	2,75	1,85	26,10	3,28	21,00	-	-	56,48
Terreni a riposo	775,55	1.006,29	1.742,78	1.044,76	714,62	529,46	262,73	491,10	6.567,29

Tavola 2.11 segue - Aziende con seminativi e relativa superficie investita per classe di superficie agricola utilizzata (SAU) e principali coltivazioni praticate (superficie in ettari) - COLLINA

COLTIVAZIONI	CLASSI DI SUPERFICIE AGRICOLA UTILIZZATA								Totale
	Meno di 1	1 -- 2	2 -- 5	5 -- 10	10 -- 20	20 -- 50	50 -- 100	100 ed oltre	
	SUPERFICIE INVESTITA								
SEMINATIVI	454,96	639,05	1.086,23	757,10	815,96	1.344,84	1.241,15	1.111,30	7.450,59
Cereali	89,10	175,48	367,88	278,30	291,20	736,96	820,78	509,08	3.268,78
Frumento tenero e spelta	10,12	23,66	56,17	53,73	20,94	47,26	68,82	8,00	288,70
Frumento duro	43,97	87,59	201,09	158,97	152,44	456,01	396,59	322,26	1.818,92
Segale	0,79	0,33	0,49	-	-	16,00	-	-	17,61
Orzo	4,00	8,03	12,44	11,81	13,97	25,46	77,67	17,82	171,20
Avena	10,53	17,29	51,53	51,75	84,85	156,16	277,17	144,00	793,28
Granoturco	0,83	7,50	12,89	0,04	5,50	25,57	0,53	-	52,86
Riso	-	-	-	-	-	-	-	-	-
Sorgo	-	0,49	-	-	-	-	-	-	0,49
Altri cereali	18,86	30,59	33,27	2,00	13,50	10,50	-	17,00	125,72
Legumi secchi	34,77	38,18	57,26	16,78	12,76	7,82	2,00	0,70	170,27
Patata	3,51	0,98	4,66	0,35	0,17	0,02	-	-	9,69
Barbabietola da zucchero	0,01	-	-	-	-	-	-	-	0,01
Piante sarchiate da foraggio	-	1,65	-	1,00	-	-	-	57,25	59,90
Piante industriali	-	-	-	-	4,94	6,70	-	26,00	37,64
Tabacco	-	-	-	-	-	-	-	-	-
Luppolo	-	-	-	-	-	-	-	-	-
Cotone	-	-	-	-	-	-	-	-	-
Lino	-	-	-	-	-	-	-	-	-
Canapa	-	-	-	-	-	-	-	-	-
Piante da semi oleosi	-	-	-	-	4,94	6,70	-	26,00	37,64
Colza e ravizzone	-	-	-	-	-	-	-	-	-
Girasole	-	-	-	-	4,94	6,70	-	26,00	37,64
Soia	-	-	-	-	-	-	-	-	-
Altre piante da semi oleosi	-	-	-	-	-	-	-	-	-
Piante aromatiche, medicinali e da condimento	-	-	-	-	-	-	-	-	-
Altre piante industriali	-	-	-	-	-	-	-	-	-
Ortive	25,60	59,78	161,74	129,25	209,90	113,01	59,32	3,00	761,60
In piena aria	25,35	58,05	159,86	125,55	203,40	113,01	58,72	3,00	746,94
In coltivazioni di pieno campo	22,47	56,35	150,64	109,29	186,52	80,01	58,72	3,00	667,00
Pomodoro da mensa	4,52	3,36	9,34	6,14	16,59	9,80	15,96	-	65,71
Pomodoro da industria	0,20	0,79	4,06	3,05	4,37	2,01	-	-	14,48
Altre ortive	17,75	52,20	137,24	100,10	165,56	68,20	42,76	3,00	586,81
In orti stabili o industriali	2,88	1,70	9,22	16,26	16,88	33,00	-	-	79,94
Pomodoro da mensa	0,02	0,23	0,01	-	-	1,00	-	-	1,26
Altre ortive	2,86	1,47	9,21	16,26	16,88	32,00	-	-	78,68
Protette	0,25	1,73	1,88	3,70	6,50	-	0,60	-	14,66
In serra	0,25	1,73	1,88	3,36	6,50	-	0,60	-	14,32
Pomodoro da mensa	0,24	1,20	0,35	1,75	-	-	0,60	-	4,14
Altre ortive	0,01	0,53	1,53	1,61	6,50	-	-	-	10,18
In tunnel, campane, ecc.	-	-	-	0,34	-	-	-	-	0,34
Fiori e piante ornamentali	3,77	3,23	4,77	0,42	-	-	-	-	12,19
In piena aria	3,49	0,81	1,18	-	-	-	-	-	5,48
Protetti	0,28	2,42	3,59	-	-	-	-	-	6,29
In serra	0,17	2,42	2,59	0,42	-	-	-	-	5,60
In tunnel, campane, ecc.	0,11	-	1,00	-	-	-	-	-	1,11
Piantine	7,55	3,02	2,53	6,84	-	-	-	-	19,94
Orticole	2,28	1,09	1,79	6,84	-	-	-	-	12,00
Floricole ed ornamentali	5,27	1,93	0,19	-	-	-	-	-	7,39
Altre piantine	-	-	0,55	-	-	-	-	-	0,55
Foraggiere avvicendate	15,74	36,69	98,88	184,52	180,24	417,03	319,20	401,23	1.653,53
Prati avvicendati	3,97	4,94	18,80	28,31	39,45	180,42	57,90	150,73	484,52
Erba medica	0,38	0,90	3,50	11,73	21,00	28,73	15,00	52,18	133,42
Altri prati avvicendati	3,59	4,04	15,30	16,58	18,45	151,69	42,90	98,55	351,10
Erbai	11,77	31,75	80,08	156,21	140,79	236,61	261,30	250,50	1.169,01
Granoturco in erba	-	0,67	-	-	2,54	26,70	-	-	29,91
Granoturco a maturazione cerosa	0,49	2,05	3,41	-	-	-	-	-	5,95
Altri erbai monofiti di cereali	2,64	11,56	20,74	36,59	4,30	55,37	75,00	83,00	289,20
Altri erbai	8,64	17,47	55,93	119,62	133,95	154,54	186,30	167,50	843,95
Sementi	-	1,04	-	5,30	-	-	-	-	6,34
Terreni a riposo	274,91	319,00	388,51	134,34	116,75	63,30	39,85	114,04	1.450,70

Tavola 2.11 segue - Aziende con seminativi e relativa superficie investita per classe di superficie agricola utilizzata (SAU) e principali coltivazioni praticate (superficie in ettari) - PIANURA

COLTIVAZIONI	CLASSI DI SUPERFICIE AGRICOLA UTILIZZATA								Totale
	Meno di 1	1 -- 2	2 -- 5	5 -- 10	10 -- 20	20 -- 50	50 -- 100	100 ed oltre	
	SUPERFICIE INVESTITA								
SEMINATIVI	1.051,35	1.591,55	4.042,88	3.654,86	3.519,82	4.582,46	3.497,76	5.581,47	27.522,15
Cereali	261,68	424,75	1.301,22	1.260,66	1.219,03	1.629,43	1.798,96	2.698,98	10.594,71
Frumento tenero e spelta	13,51	41,98	109,49	120,83	74,52	85,67	15,00	190,00	651,00
Frumento duro	227,10	343,18	1.087,28	1.023,05	970,24	1.404,60	1.491,79	2.386,03	8.933,27
Segale	0,30	3,03	2,00	2,00	-	3,05	-	-	10,38
Orzo	2,20	0,05	7,14	16,79	12,50	8,90	43,11	31,00	121,69
Avena	8,76	7,33	38,77	63,43	117,91	109,67	121,97	69,40	537,24
Granoturco	7,60	12,73	30,16	11,30	15,00	8,50	20,86	-	106,15
Riso	-	-	-	-	-	-	-	-	-
Sorgo	-	-	-	3,62	13,86	-	-	-	17,48
Altri cereali	2,21	16,45	26,38	19,64	15,00	9,04	106,23	22,55	217,50
Legumi secchi	18,91	21,83	34,53	20,51	27,72	17,51	4,07	7,00	152,08
Patata	2,10	1,99	2,90	9,23	5,60	3,80	-	15,00	40,62
Barbabetola da zucchero	-	0,17	4,55	9,02	5,50	11,91	7,00	26,00	64,15
Piante sarchiate da foraggio	0,50	0,30	-	0,75	11,00	-	-	-	12,55
Piante industriali	6,64	17,55	125,10	150,81	217,78	435,83	410,56	794,58	2.158,85
Tabacco	-	-	0,50	1,35	-	-	43,13	-	44,98
Luppolo	-	-	-	-	-	-	-	-	-
Cotone	-	-	-	-	-	-	-	-	-
Lino	-	-	5,02	-	-	-	-	-	5,02
Canapa	-	-	-	-	-	-	-	-	-
Piante da semi oleosi	5,79	16,96	116,81	148,45	213,38	434,83	367,43	794,58	2.098,23
Colza e ravizzone	0,82	1,00	33,04	12,01	64,53	97,01	54,97	88,99	352,37
Girasole	4,97	15,46	79,40	134,44	139,21	330,83	281,86	685,59	1.671,76
Soia	-	0,50	4,37	2,00	9,64	6,99	30,60	20,00	74,10
Altre piante da semi oleosi	-	-	-	-	-	-	-	-	-
Piante aromatiche, medicinali e da condimento	0,85	0,59	2,27	1,01	4,40	1,00	-	-	10,12
Altre piante industriali	-	-	0,50	-	-	-	-	-	0,50
Ortive	236,18	421,67	1.175,32	1.244,53	1.317,31	1.732,39	909,73	1.429,59	8.466,72
In piena aria	233,35	417,30	1.172,27	1.222,97	1.308,05	1.711,41	883,73	1.427,99	8.377,07
In coltivazioni di pieno campo	201,37	359,68	1.030,37	1.095,72	1.130,84	1.518,90	796,29	1.148,07	7.281,24
Pomodoro da mensa	41,90	64,36	135,00	118,51	115,84	140,07	103,09	258,18	976,95
Pomodoro da industria	6,49	12,46	95,33	135,78	170,56	334,86	180,11	206,96	1.142,55
Altre ortive	152,98	282,86	800,04	841,43	844,44	1.043,97	513,09	682,93	5.161,74
In orti stabili o industriali	31,98	57,62	141,90	127,25	177,21	192,51	87,44	279,92	1.095,83
Pomodoro da mensa	2,76	0,60	4,95	6,50	0,44	14,50	12,90	24,00	66,65
Altre ortive	29,22	57,02	136,95	120,75	176,77	178,01	74,54	255,92	1.029,18
Protette	2,83	4,37	3,05	21,56	9,26	20,98	26,00	1,60	89,65
In serra	2,83	4,37	2,98	21,56	9,26	20,98	26,00	1,60	89,58
Pomodoro da mensa	0,15	-	2,77	8,30	7,26	1,50	-	1,00	20,98
Altre ortive	2,68	4,37	0,21	13,26	2,00	19,48	26,00	0,60	68,60
In tunnel, campane, ecc.	-	-	0,07	-	-	-	-	-	0,07
Fiori e piante ornamentali	5,92	3,10	5,98	2,82	8,33	1,55	-	-	27,70
In piena aria	4,50	2,10	4,37	0,40	1,20	-	-	-	12,57
Protetti	1,42	1,00	1,61	2,42	7,13	-	-	-	13,58
In serra	1,38	1,00	0,17	2,42	7,13	1,55	-	-	13,65
In tunnel, campane, ecc.	0,04	-	1,44	-	-	-	-	-	1,48
Piantine	2,95	1,48	6,60	0,03	3,67	8,60	-	1,00	24,33
Orticole	1,07	0,50	5,42	-	1,40	8,60	-	1,00	17,99
Floricole ed ornamentali	1,58	0,17	0,43	0,03	2,07	-	-	-	4,28
Altre piantine	0,30	0,81	0,75	-	0,20	-	-	-	2,06
Foraggiere avvicendate	14,33	9,71	30,56	25,28	102,73	254,28	144,56	232,26	813,71
Prati avvicendati	7,05	5,42	10,89	5,56	22,50	146,79	71,95	12,98	283,14
Erba medica	2,96	4,23	2,00	2,59	4,00	43,37	47,45	12,00	118,60
Altri prati avvicendati	4,09	1,19	8,89	2,97	18,50	103,42	24,50	0,98	164,54
Erbai	7,28	4,29	19,67	19,72	80,23	107,49	72,61	219,28	530,57
Granoturco in erba	1,45	0,10	1,04	0,32	23,12	-	3,01	-	29,04
Granoturco a maturazione cerosa	-	-	-	-	-	-	-	-	-
Altri erbai monofiti di cereali	1,66	1,83	1,30	7,00	25,34	50,20	30,00	40,00	157,33
Altri erbai	4,17	2,36	17,33	12,40	31,77	57,29	39,60	179,28	344,20
Sementi	1,50	1,71	1,85	20,80	3,28	21,00	-	-	50,14
Terreni a riposo	500,64	687,29	1.354,27	910,42	597,87	466,16	222,88	377,06	5.116,59

Tavola 2.12 - Aziende con coltivazioni legnose agrarie e relativa superficie investita per le principali coltivazioni praticate e per classe di superficie agricola utilizzata (SAU) (superficie in ettari)

	CLASSI DI SUPERFICIE AGRICOLA UTILIZZATA								
COLTIVAZIONI	Meno di 1	1 -- 2	2 -- 5	5 -- 10	10 -- 20	20 -- 50	50 -- 100	100 ed oltre	Totale
AZIENDE									
COLTIVAZIONI LEGNOSE AGRARIE	25.930	10.278	7.247	1.983	806	433	140	71	46.888
Vite	4.436	3.031	3.064	895	350	169	57	32	12.034
Olivo per la produzione di olive	22.464	9.397		1.769	714	377	119	64	41.467
Da tavola	215	78	60	19	12	4	5	2	395
Per olio	22.284	9.335	6.513	1.753	703	374	119	63	41.144
Agrumi	520	141	121	28	28	13	4	6	861
Arancio	341	98	84	21	23	9	4	6	586
Mandarino	270	77	62	15	14	4	2	2	446
Clementina e suoi ibridi	44	15	14	2	2	3	1	1	82
Limone	215	51	49	10	14	5	2	1	347
Altri agrumi	63	22	16	3	5	1	1	-	111
Fruttiferi	7.302	3.173	2.204	547	223	115	46	24	13.634
Frutta fresca di origine temperata	3.011	1.079	812	199	95	48	21	16	5.281
Melo	197	75	66	25	7	8	2	3	383
Pero	450	188	127	32	9	7	2	3	818
Pesco	460	179	202	81	37	22	9	8	998
Nettarina (pesca noce)	29	17	13	9	6	-	-	1	75
Albicocco	267	73	61	19	12	2	3	2	439
Altra frutta	2.515	895	620	126	59	28	14	10	4.267
Frutta fresca di origine sub-tropicale	265	94	46	22	5	-	-	-	432
Actinidia (kiwi)	3	2	-	1	-	-	-	-	6
Altra frutta	262	92	46	21	5	-	-	-	426
Frutta a guscio	5.715	2.736	1.836	433	156	82	29	15	11.002
Mandorlo	5.539	2.693	1.807	428	153	75	27	15	10.737
Nocciolo	44	16	7	1	1	-	-	-	69
Castagno	10	6	1	3	-	-	-	-	20
Altra frutta	392	143	111	22	12	16	3	2	701
Vivai	78	27	20	7	5	-	2	-	139
Fruttiferi	12	6	4	-	3	-	-	-	25
Piante ornamentali	56	20	10	-	1	-	1	-	88
Altri	16	5	7	7	3	-	1	-	39
SUPERFICIE INVESTITA									
COLTIVAZIONI LEGNOSE AGRARIE	12.612,45	13.064,76	18.314,74	10.198,84	7.788,99	8.425,74	5.169,36	5.026,89	80.601,77
Vite	1.482,70	1.992,47	3.570,60	1.973,25	1.378,58	1.409,88	925,37	1.155,24	13.888,09
Olivo per la produzione di olive	9.744,19	9.837,61	13.336,26	7.514,63	5.912,23	6.500,67	3.897,49	3.366,18	60.109,26
Da tavola	72,37	61,50	82,30	63,26	96,92	51,87	24,56	20,00	472,78
Per olio	9.671,82	9.776,11	13.253,96	7.451,37	5.815,31	6.448,80	3.872,93	3.346,18	59.636,48
Agrumi	54,70	33,63	31,63	20,64	36,23	47,23	6,04	289,44	519,54
Arancio	21,54	12,50	13,95	10,60	15,89	20,43	1,74	278,79	375,44
Mandarino	17,37	12,45	8,94	3,92	10,33	1,33	1,20	10,50	66,04
Clementina e suoi ibridi	3,95	1,30	1,99	2,30	0,55	19,22	1,00	0,10	30,41
Limone	7,75	3,38	3,63	3,47	8,06	5,25	1,10	0,05	32,69
Altri agrumi	4,09	4,00	3,12	0,35	1,40	1,00	1,00	-	14,96
Fruttiferi	1.316,47	1.184,27	1.350,61	660,35	431,12	459,56	324,31	216,03	5.942,72
Frutta fresca di origine temperata	356,98	223,16	313,64	172,96	146,50	154,65	159,48	117,97	1.645,34
Melo	8,50	4,74	8,83	5,15	5,73	5,22	0,50	4,19	42,86
Pero	19,17	10,53	13,44	8,50	1,93	3,04	1,01	1,03	58,65
Pesco	42,47	51,70	108,68	83,62	67,75	95,89	79,43	79,18	608,72
Nettarina (pesca noce)	2,08	0,66	4,82	8,13	4,91	-	-	4,00	24,60
Albicocco	10,91	3,33	6,10	2,82	4,84	3,10	7,10	1,06	39,26
Altra frutta	273,85	152,20	171,77	64,74	61,34	47,40	71,44	28,51	871,25
Frutta fresca di origine sub-tropicale	23,35	10,40	7,71	7,27	2,38	-	-	-	51,11
Actinidia (kiwi)	0,23	0,32	-	1,50	-	-	-	-	2,05
Altra frutta	23,12	10,08	7,71	5,77	2,38	-	-	-	49,06
Frutta a guscio	936,14	950,71	1.029,26	480,12	282,24	304,91	164,83	98,06	4.246,27
Mandorlo	902,05	929,39	1.005,10	475,07	276,06	267,90	161,31	98,02	4.114,90
Nocciolo	5,94	4,17	2,86	0,10	0,20	-	-	-	13,27
Castagno	1,10	2,14	0,01	0,09	-	-	-	-	3,34
Altra frutta	27,05	15,01	21,29	4,86	5,98	37,01	3,52	0,04	114,76
Vivai	11,13	11,59	15,58	9,71	11,59	-	16,00	-	75,60
Fruttiferi	1,90	2,06	3,08	-	6,41	-	-	-	13,45
Piante ornamentali	7,37	7,97	6,57	-	0,50	-	8,00	-	30,41
Altri	1,86	1,56	5,93	9,71	4,68	-	8,00	-	31,74

Tavola 2.13 - Aziende con vite e relativa superficie investita per natura della produzione, classe di superficie agricola utilizzata (SAU), forma di conduzione e zona altimetrica (superficie in ettari) - TOTALE

CLASSI DI SAU FORME DI CONDUZIONE	Totale	UVA DA VINO			Uva da tavola	Viti non innestate	Viti madri da portinnesto	Barbatelle
		Totale uva da vino	Per vini DOC e DOCG	Per altri vini				
AZIENDE								
CLASSI DI SAU								
Meno di 1 ettaro	4.436	4.297	449	3.856	195	1	-	-
1 -- 2	3.031	2.986	321	2.695	83	3	-	3
2 -- 3	1.679	1.657	183	1.516	41	6	1	1
3 -- 5	1.386	1.372	187	1.243	26	1	-	3
5 -- 10	895	883	124	805	28	4	3	4
10 -- 20	350	345	51	314	14	1	-	1
20 -- 30	99	98	15	88	4	-	-	-
30 -- 50	70	69	12	58	3	-	-	-
50 -- 100	57	55	12	50	4	-	-	-
100 ed oltre	32	31	10	27	1	-	-	-
TOTALE	12.035	11.793	1.364	10.652	399	16	4	12
FORME DI CONDUZIONE								
Conduzione diretta del coltivatore	11.496	11.266	1.288	10.182	381	16	2	12
Con solo manodopera familiare	7.497	7.333	845	6.584	250	12	-	8
Con manodopera familiare prevalente	2.878	2.831	313	2.594	92	3	2	2
Con manodopera extrafamiliare prevalente	1.121	1.102	130	1.004	39	1	-	2
Conduzione con salariati	533	521	76	464	18	-	2	-
Conduzione a colonia parziaria appoderata	5	5	-	5	-	-	-	-
Altra forma di conduzione	1	1	-	1	-	-	-	-
TOTALE	12.035	11.793	1.364	10.652	399	16	4	12
SUPERFICIE INVESTITA								
CLASSI DI SAU								
Meno di 1 ettaro	1.482,70	1.442,99	152,71	1.290,28	39,51	0,20	-	-
1 -- 2	1.993,82	1.959,09	199,44	1.759,65	32,21	1,17	-	1,35
2 -- 3	1.636,95	1.605,97	164,34	1.441,63	27,74	2,37	0,84	0,03
3 -- 5	1.938,57	1.907,30	213,98	1.693,32	27,17	0,05	-	4,05
5 -- 10	1.982,96	1.916,39	215,28	1.701,11	54,56	2,30	6,07	3,64
10 -- 20	1.380,58	1.359,95	169,28	1.190,67	17,13	1,50	-	2,00
20 -- 30	716,78	704,30	72,07	632,23	12,48	-	-	-
30 -- 50	693,10	687,47	134,17	553,30	5,63	-	-	-
50 -- 100	925,37	870,27	168,70	701,57	55,10	-	-	-
100 ed oltre	1.155,24	1.147,24	471,72	675,52	8,00	-	-	-
TOTALE	13.906,07	13.600,97	1.961,69	11.639,28	279,53	7,59	6,91	11,07
FORME DI CONDUZIONE								
Conduzione diretta del coltivatore	11.607,58	11.351,45	1.374,45	9.977,00	235,25	7,59	2,22	11,07
Con solo manodopera familiare	4.994,97	4.873,46	561,35	4.312,11	110,93	4,16	-	6,42
Con manodopera familiare prevalente	3.795,97	3.710,66	483,66	3.227,00	77,78	3,09	2,22	2,22
Con manodopera extrafamiliare prevalente	2.816,64	2.767,33	329,44	2.437,89	46,54	0,34	-	2,43
Conduzione con salariati	2.287,29	2.238,32	587,24	1.651,08	44,28	-	4,69	-
Conduzione a colonia parziaria appoderata	6,98	6,98	-	6,98	-	-	-	-
Altra forma di conduzione	4,22	4,22	-	4,22	-	-	-	-
TOTALE	13.906,07	13.600,97	1.961,69	11.639,28	279,53	7,59	6,91	11,07

Tavola 2.13 segue - Aziende con vite e relativa superficie investita per natura della produzione, classe di superficie agricola utilizzata (SAU), forma di conduzione e zona altimetrica (superficie in ettari) - COLLINA

CLASSI DI SAU FORME DI CONDUZIONE	Totale	UVA DA VINO			Uva da tavola	Viti non innestate	Viti madri da portinnesto	Barbatelle
		Totale uva da vino	Per vini DOC e DOCG	Per altri vini				
AZIENDE								
CLASSI DI SAU								
Meno di 1 ettaro	1.210	1.176	291	888	58	-	-	-
1 -- 2	657	643	186	463	27	-	-	-
2 -- 3	329	320	91	239	16	-	-	-
3 -- 5	217	211	76	146	7	-	-	-
5 -- 10	104	101	40	68	11	1	1	-
10 -- 20	30	29	10	19	1	-	-	-
20 -- 30	7	7	1	6	1	-	-	-
30 -- 50	7	6	2	4	2	-	-	-
50 -- 100	1	1	-	1	-	-	-	-
100 ed oltre	1	1	-	1	-	-	-	-
TOTALE	2.563	2.495	697	1.835	123	1	1	-
FORME DI CONDUZIONE								
Conduzione diretta del coltivatore	2.516	2.451	677	1.810	119	1	1	-
Con solo manodopera familiare	1.958	1.917	533	1.413	69	1	-	-
Con manodopera familiare prevalente	433	413	103	315	39	-	1	-
Con manodopera extrafamiliare prevalente	125	121	41	82	11	-	-	-
Conduzione con salariati	47	44	20	25	4	-	-	-
Conduzione a colonia parziaria appoderata	-	-	-	-	-	-	-	-
Altra forma di conduzione	-	-	-	-	-	-	-	-
TOTALE	2.563	2.495	697	1.835	123	1	1	-
SUPERFICIE INVESTITA								
CLASSI DI SAU								
Meno di 1 ettaro	297,77	289,69	91,42	198,27	8,08	-	-	-
1 -- 2	272,35	262,07	92,68	169,39	10,28	-	-	-
2 -- 3	173,80	160,88	61,16	99,72	12,92	-	-	-
3 -- 5	157,49	145,96	54,75	91,21	11,53	-	-	-
5 -- 10	113,73	93,38	40,05	53,33	18,96	0,01	1,38	-
10 -- 20	31,04	30,71	19,35	11,36	0,33	-	-	-
20 -- 30	37,75	36,90	1,91	34,99	0,85	-	-	-
30 -- 50	14,85	10,22	7,69	2,53	4,63	-	-	-
50 -- 100	0,40	0,40	-	0,40	-	-	-	-
100 ed oltre	14,24	14,24	-	14,24	-	-	-	-
TOTALE	1.113,42	1.044,45	369,01	675,44	67,58	0,01	1,38	-
FORME DI CONDUZIONE								
Conduzione diretta del coltivatore	1.074,37	1.009,50	359,55	649,95	63,48	0,01	1,38	-
Con solo manodopera familiare	757,64	724,17	273,58	450,59	33,46	0,01	-	-
Con manodopera familiare prevalente	225,14	200,27	53,06	147,21	23,49	-	1,38	-
Con manodopera extrafamiliare prevalente	91,59	85,06	32,91	52,15	6,53	-	-	-
Conduzione con salariati	39,05	34,95	9,46	25,49	4,10	-	-	-
Conduzione a colonia parziaria appoderata	-	-	-	-	-	-	-	-
Altra forma di conduzione	-	-	-	-	-	-	-	-
TOTALE	1.113,42	1.044,45	369,01	675,44	67,58	0,01	1,38	-

Tavola 2.13 segue - Aziende con vite e relativa superficie investita per natura della produzione, classe di superficie agricola utilizzata (SAU), forma di conduzione e zona altimetrica (superficie in ettari) - PIANURA

CLASSI DI SAU FORME DI CONDUZIONE	Totale	UVA DA VINO			Uva da tavola	Viti non innestate	Viti madri da portinnesto	Barbatelle
		Totale uva da vino	Per vini DOC e DOCG	Per altri vini				
AZIENDE								
CLASSI DI SAU								
Meno di 1 ettaro	3.226	3.121	158	2.968	137	1	-	-
1 -- 2	2.374	2.343	135	2.232	56	3	-	3
2 -- 3	1.350	1.337	92	1.277	25	6	1	1
3 -- 5	1.169	1.161	111	1.097	19	1	-	3
5 -- 10	791	782	84	737	17	3	2	4
10 -- 20	320	316	41	295	13	1	-	1
20 -- 30	92	91	14	82	3	-	-	-
30 -- 50	63	63	10	54	1	-	-	-
50 -- 100	56	54	12	49	4	-	-	-
100 ed oltre	31	30	10	26	1	-	-	-
TOTALE	9.472	9.298	667	8.817	276	15	3	12
FORME DI CONDUZIONE								
Conduzione diretta del coltivatore	8.980	8.815	611	8.372	262	15	1	12
Con solo manodopera familiare	5.539	5.416	312	5.171	181	11	-	8
Con manodopera familiare prevalente	2.445	2.418	210	2.279	53	3	1	2
Con manodopera extrafamiliare prevalente	996	981	89	922	28	1	-	2
Conduzione con salariati	486	477	56	439	14	-	2	-
Conduzione a colonia parziaria appoderata	5	5	-	5	-	-	-	-
Altra forma di conduzione	1	1	-	1	-	-	-	-
TOTALE	9.472	9.298	667	8.817	276	15	3	12
SUPERFICIE INVESTITA								
CLASSI DI SAU								
Meno di 1 ettaro	1.184,93	1.153,30	61,29	1.092,01	31,43	0,20	-	-
1 -- 2	1.721,47	1.697,02	106,76	1.590,26	21,93	1,17	-	1,35
2 -- 3	1.463,15	1.445,09	103,18	1.341,91	14,82	2,37	0,84	0,03
3 -- 5	1.781,08	1.761,34	159,23	1.602,11	15,64	0,05	-	4,05
5 -- 10	1.869,23	1.823,01	175,23	1.647,78	35,60	2,29	4,69	3,64
10 -- 20	1.349,54	1.329,24	149,93	1.179,31	16,80	1,50	-	2,00
20 -- 30	679,03	667,40	70,16	597,24	11,63	-	-	-
30 -- 50	678,25	677,25	126,48	550,77	1,00	-	-	-
50 -- 100	924,97	869,87	168,70	701,17	55,10	-	-	-
100 ed oltre	1.141,00	1.133,00	471,72	661,28	8,00	-	-	-
TOTALE	12.792,65	12.556,52	1.592,68	10.963,84	211,95	7,58	5,53	11,07
FORME DI CONDUZIONE								
Conduzione diretta del coltivatore	10.533,21	10.341,95	1.014,90	9.327,05	171,77	7,58	0,84	11,07
Con solo manodopera familiare	4.237,33	4.149,29	287,77	3.861,52	77,47	4,15	-	6,42
Con manodopera familiare prevalente	3.570,83	3.510,39	430,60	3.079,79	54,29	3,09	0,84	2,22
Con manodopera extrafamiliare prevalente	2.725,05	2.682,27	296,53	2.385,74	40,01	0,34	-	2,43
Conduzione con salariati	2.248,24	2.203,37	577,78	1.625,59	40,18	-	4,69	-
Conduzione a colonia parziaria appoderata	6,98	6,98	-	6,98	-	-	-	-
Altra forma di conduzione	4,22	4,22	-	4,22	-	-	-	-
TOTALE	12.792,65	12.556,52	1.592,68	10.963,84	211,95	7,58	5,53	11,07

Tavola 2.14 - Aziende con vite e relativa superficie investita per natura della produzione e classe di superficie investita a vite
(superficie in ettari)

CLASSI DI SUPERFICIE A VITE	Totale	UVA DA VINO			Uva da tavola	Viti non innestate	Viti madri da portinnesto	Barbatelle
		Totale uva da vino	Per vini DOC e DOCG	Per altri vini				
AZIENDE								
Meno di 0,20	2.191	2.096	244	1.912	187	4	-	1
0,20 -- 0,30	1.391	1.369	134	1.260	31	2	-	1
0,30 -- 0,50	2.174	2.138	248	1.935	50	4	-	4
0,50 -- 1	2.858	2.803	355	2.525	72	4	1	2
1 -- 2	1.936	1.921	220	1.745	28	2	2	2
2 -- 3	695	686	64	607	16	-	-	2
3 -- 5	425	420	48	364	9	-	1	-
5 -- 10	239	235	29	202	4	-	-	-
10 ed oltre	126	125	22	102	2	-	-	-
TOTALE	12.035	11.793	1.364	10.652	399	16	4	12
SUPERFICIE INVESTITA								
Meno di 0,20	229,95	228,57	24,11	204,46	12,77	0,34	-	0,03
0,20 -- 0,30	318,10	318,92	30,70	288,22	7,17	0,40	-	0,20
0,30 -- 0,50	815,61	817,72	93,46	724,26	19,36	1,45	-	1,67
0,50 -- 1	1.993,32	2.010,49	248,25	1.762,24	51,57	2,63	0,84	1,43
1 -- 2	2.616,94	2.645,05	297,87	2.347,18	36,52	2,77	2,88	3,45
2 -- 3	1.652,40	1.589,70	154,38	1.435,32	37,51	-	-	4,29
3 -- 5	1.562,24	1.503,64	173,02	1.330,62	36,73	-	3,19	-
5 -- 10	1.610,55	1.552,27	191,68	1.360,59	25,90	-	-	-
10 ed oltre	3.106,96	2.934,61	748,22	2.186,39	52,00	-	-	-
TOTALE	13.906,07	13.600,97	1.961,69	11.639,28	279,53	7,59	6,91	11,07

Tavola 2.15 - Aziende con vite e relativa superficie investita per classe di superficie investita a vite, classe di superficie agricola utilizzata (SAU) e forma di conduzione (superficie in ettari)

CLASSI DI SAU FORME DI CONDUZIONE	CLASSI DI SUPERFICIE INVESTITA A VITE									Totale
	Meno di 0,20	0,20 -- 0,30	0,30 -- 0,50	0,50 -- 1	1 -- 2	2 -- 3	3 -- 5	5 -- 10	10 ed oltre	
AZIENDE										
CLASSI DI SAU										
Meno di 1 ettaro	1.448	801	1.138	1.049	-	-	-	-	-	4.436
1 -- 2	437	324	564	920	786	-	-	-	-	3.033
2 -- 3	173	143	231	417	492	223	-	-	-	1.679
3 -- 5	83	82	146	304	380	233	158	-	-	1.386
5 -- 10	39	33	69	127	203	168	172	84	-	895
10 -- 20	9	5	22	32	48	57	62	94	21	350
20 -- 30	1	2	1	4	14	6	18	27	26	99
30 -- 50	1	-	1	2	8	4	7	15	32	70
50 -- 100	-	1	2	2	2	4	6	14	26	57
100 ed oltre	-	-	-	1	3	-	2	5	21	32
TOTALE	2.191	1.391	2.174	2.858	1.936	695	425	239	126	12.035
FORME DI CONDUZIONE										
Conduzione diretta del coltivatore	2.158	1.355	2.110	2.735	1.842	641	393	179	83	11.496
Con solo manodopera familiare	1.691	1.065	1.578	1.771	953	253	141	37	8	7.497
Con manodopera familiare prevalente	371	217	415	718	648	261	153	71	24	2.878
Con manodopera extrafamiliare prevalente	96	73	117	246	241	127	99	71	51	1.121
Conduzione con salariati	33	36	63	123	91	53	31	60	43	533
Conduzione a colonia parziaria appoderata	-	-	1	-	3	1	-	-	-	5
Altra forma di conduzione	-	-	-	-	-	-	1	-	-	1
TOTALE	2.191	1.391	2.174	2.858	1.936	695	425	239	126	12.035
SUPERFICIE INVESTITA										
CLASSI DI SAU										
Meno di 1 ettaro	151,67	184,72	425,99	720,32	-	-	-	-	-	1.482,70
1 -- 2	45,47	73,43	212,69	642,47	1.019,76	-	-	-	-	1.993,82
2 -- 3	18,24	32,19	86,52	296,19	685,22	518,59	-	-	-	1.636,95
3 -- 5	9,20	18,38	54,39	217,12	525,58	557,66	556,24	-	-	1.938,57
5 -- 10	4,06	7,57	25,98	89,46	279,77	402,84	645,53	527,75	-	1.982,96
10 -- 20	1,04	1,17	8,37	21,43	67,59	137,49	238,26	644,41	260,82	1.380,58
20 -- 30	0,17	0,40	0,47	2,57	19,94	16,15	65,57	188,73	422,78	716,78
30 -- 50	0,10	-	0,40	1,43	12,05	10,17	25,40	102,48	541,07	693,10
50 -- 100	-	0,24	0,80	1,48	2,50	9,50	23,40	109,13	778,32	925,37
100 ed oltre	-	-	-	0,85	4,53	-	7,84	38,05	1.103,97	1.155,24
TOTALE	229,95	318,10	815,61	1.993,32	2.616,94	1.652,40	1.562,24	1.610,55	3.106,96	13.906,07
FORME DI CONDUZIONE										
Conduzione diretta del coltivatore	226,54	309,82	791,10	1.903,95	2.489,83	1.525,15	1.443,02	1.197,62	1.720,55	11.607,58
Con solo manodopera familiare	178,00	243,13	588,16	1.224,23	1.263,55	605,18	525,67	242,49	124,56	4.994,97
Con manodopera familiare prevalente	38,45	49,82	157,45	502,79	887,50	618,55	554,36	463,62	523,43	3.795,97
Con manodopera extrafamiliare prevalente	10,09	16,87	45,49	176,93	338,78	301,42	362,99	491,51	1.072,56	2.816,64
Conduzione con salariati	3,41	8,28	24,18	89,37	123,18	124,53	115,00	412,93	1.386,41	2.287,29
Conduzione a colonia parziaria appoderata	-	-	0,33	-	3,93	2,72	-	-	-	6,98
Altra forma di conduzione	-	-	-	-	-	-	4,22	-	-	4,22
TOTALE	229,95	318,10	815,61	1.993,32	2.616,94	1.652,40	1.562,24	1.610,55	3.106,96	13.906,07

Tavola 2.16 - Aziende con vite e relativa superficie investita per natura della produzione, età delle viti e tipo di vitigno
(superficie in ettari) - **AZIENDE**

NATURA DELLE PRODUZIONI VITIGNI	ETÀ DELLE VITI (anni)						Totale
	Meno di 3	3 -- 6	6 -- 10	10 -- 20	20 -- 30	30 ed oltre	
UVA DA VINO	322	455	942	3.001	2.977	5.659	11.793
2501999 per vini DOC e DOCG	35	35	97	230	340	729	1.364
2501007 ALBARANZEULI NERO N.	-	-	1	-	1	3	5
2501008 ALBAROLA B.	-	-	-	-	-	5	5
2501009 ALEATICO N.	1	-	-	-	1	1	2
2501014 ARNEIS B.	-	-	-	-	1	-	1
2501015 ARVESINIADU B.	-	-	-	-	-	1	1
2501025 BIANCAME B.	-	-	-	-	-	1	1
2501027 BIANCHETTA TREVIGIANA B.	-	-	-	-	1	-	1
2501028 BIANCO D'ALESSANO B.	4	6	26	43	86	183	339
2501029 BIANCOLELLA B.	-	-	-	-	-	3	3
2501032 BOMBINO BIANCO B.	-	-	-	3	-	2	5
2501040 BRACHETTO N.	1	-	1	1	1	3	7
2501043 CABERNET SAUVIGNON N.	-	-	-	1	-	-	1
2501058 CATARRATTO BIANCO COMUNE B.	-	-	-	-	-	1	1
2501298 CHARDONNAY B.	-	-	-	3	7	7	17
2501063 CLAIRETTE B.	-	-	-	1	1	9	11
2501067 COLORINO N.	-	-	-	-	-	1	1
2501073 DOLCETTO N.	-	-	-	1	-	-	1
2501074 DOLCIAME B.	-	-	1	-	-	-	1
2501078 ERBALUCE B.	-	1	5	3	6	33	48
2501081 FIANO B.	-	-	1	2	-	2	5
2501082 FOGLIA TONDA N.	-	-	-	-	-	3	3
2501083 FORASTERA B.	-	-	-	-	1	1	2
2501085 FRANCAVIDDA B.	-	1	3	9	10	32	55
2501088 FREISA N.	-	-	-	-	-	2	2
2501092 GARGANEGA B.	-	-	-	-	1	-	1
2501099 GRECO NERO N.	-	-	-	1	-	-	1
2501103 GROPPELLO DI SANTO STEFANO N.	-	-	1	-	-	-	1
2501107 IMPIGNO B.	-	2	3	11	10	52	78
2501111 LACRIMA N.	-	-	-	-	-	1	1
2501114 LAMBRUSCO A FOGLIA FRASTAGLIATA N.	-	-	1	-	-	-	1
2501116 LAMBRUSCO GRASPAROSSA N.	-	-	1	-	-	-	1
2501117 LAMBRUSCO MAESTRI N.	-	-	-	-	-	1	1
2501120 LAMBRUSCO SALAMINO N.	-	-	-	-	1	-	1
2501123 LUMASSINA B.	-	-	-	-	1	-	1
2501125 MAGLIOCCO CANINO N.	-	-	-	-	1	-	1
2501129 MALVASIA BIANCA B.	-	-	-	7	3	6	16
2501130 MALVASIA BIANCA DI BASILICATA	-	-	-	2	-	-	2
2501131 MALVASIA BIANCA DI CANDIA B.	-	-	-	2	1	-	3
2501132 MALVASIA BIANCA LUNGA B.	2	1	1	4	12	21	41
2501137 MALVASIA DI SCHIERANO N.	1	-	-	-	-	1	1
2501128 MALVASIA N.	-	-	-	2	2	3	7
2501140 MALVASIA NERA DI BRINDISI N.	5	7	11	33	48	77	173
2501141 MALVASIA NERA DI LECCE N.	-	-	-	1	-	1	2
2501318 MALVASIA ROSA Rs.	-	-	-	1	-	-	1
2501143 MARSIGLIANA NERA N.	1	-	1	2	-	5	5
2501150 MONTEPULCIANO N.	2	-	3	1	1	1	7
2501119 MONTERICCO N.	-	-	-	-	1	-	1
2501153 MOSCATO BIANCO B.	-	-	-	1	-	-	1
2501155 MOSCATO NERO DI ACQUI N.	-	-	-	-	-	1	1
2501157 MOSTOSA B.	-	-	-	1	-	-	1
2501282 NEBBIERA N.	-	-	-	-	-	1	1
2501163 NEGRO AMARO N.	11	6	16	75	95	241	399
2501170 NIEDDERA N.	-	-	1	1	-	-	2
2501172 NOCERA N.	-	-	-	-	2	1	3
2501174 NOTARDOMENICO N.	-	-	1	3	1	2	7
2501178 OTTAVIANELLO N.	1	3	8	32	48	82	172
2501190 PIGATO B.	-	-	-	1	-	-	1
2501300 PIGNOLETTO B.	-	-	-	-	1	-	1
2501193 PINOT BIANCO B.	-	-	-	2	-	-	2
2501195 PINOT NERO N.	-	-	-	-	1	1	2
2501199 PRIMITIVO N.	12	13	19	31	46	74	192
2501202 PRUNESTA N.	-	-	-	-	-	1	1
2501341 REGINA B.	-	-	-	1	2	1	4
2501216 ROUSSANE B.	-	-	-	-	-	1	1
2501218 SANGIOVESE N.	-	-	-	3	1	-	4
2501221 SAUVIGNON B.	-	1	-	-	-	1	2
2501222 SCHIAVA GENTILE N.	-	-	-	-	1	-	1
2501229 SUSUMANIELLO N.	-	-	1	1	-	2	4
2501239 TREBBIANO DI SOAVE B.	-	-	-	-	-	2	2
2501244 TREBBIANO TOSCANO B.	-	-	1	-	-	-	1
2501600 UVA DI ALTRO COLORE	-	-	1	4	2	4	8

Tavola 2.16 - Aziende con vite e relativa superficie investita per natura della produzione, età delle viti e tipo di vitigno
(superficie in ettari) - **AZIENDE**

NATURA DELLE PRODUZIONI VITIGNI		ETÀ DELLE VITI (anni)						Totale
		Meno di 3	3 -- 6	6 -- 10	10 -- 20	20 -- 30	30 ed oltre	
2501251	VERDEA B.	-	-	-	-	-	2	2
2501252	VERDECA B.	4	7	28	64	93	209	395
2501257	VERDUZZO TREVIGIANO B.	-	-	-	-	-	1	1
2501258	VERMENTINO B.	-	-	1	-	-	1	2
2502999	per altri vini	291	424	858	2.797	2.676	4.996	10.652
2502266	AGLIANICO DEL VULTURE N.	-	1	-	-	-	-	1
2502002	AGLIANICO N.	-	-	-	-	-	4	4
2502005	ALBANELLO B.	-	-	-	-	-	1	1
2502006	ALBARANZEULI BIANCO B.	-	-	-	1	-	-	1
2502007	ALBARANZEULI NERO N.	-	-	-	-	-	2	2
2502008	ALBAROLA B.	-	1	-	15	4	-	20
2502009	ALEATICO N.	2	-	1	6	3	1	13
2502010	ALICANTE N.	-	2	-	-	-	-	2
2502012	ANCELOTTO N.	1	-	-	1	-	-	1
2502014	ARNEIS B.	-	-	-	-	-	1	1
2502015	ARVESINIADU B.	-	-	-	1	1	-	2
2502016	ASPRINIO BIANCO B.	-	-	1	2	-	-	3
2502017	AVANÀ N.	-	-	-	-	-	1	1
2502019	BARBERA N.	-	-	-	-	1	2	3
2502021	BARBERA SARDA N.	-	-	1	-	-	-	1
2502023	BELLONE	-	-	2	-	-	1	3
2502025	BIANCAME B.	-	-	-	-	3	6	8
2502028	BIANCO D'ALESSANO B.	5	8	21	115	123	295	559
2502029	BIANCOLELLA B.	-	-	-	-	-	1	1
2502032	BOMBINO BIANCO B.	1	1	5	7	-	1	14
2502033	BOMBINO NERO N.	-	2	-	2	-	-	4
2502040	BRACHETTO N.	1	-	-	-	-	1	2
2502042	CABERNET FRANC N.	-	-	1	-	-	-	1
2502043	CABERNET SAUVIGNON N.	-	-	-	-	1	-	1
2502052	CARICAGIOLA N.	-	-	1	1	8	7	17
2502053	CARICA L'ASINO B.	-	-	-	-	-	1	1
2502058	CATARRATTO BIANCO COMUNE B.	-	-	-	-	2	-	2
2502060	CESANESE COMUNE N.	-	-	-	2	-	-	2
2502298	CHARDONNAY B.	1	1	4	12	5	4	27
2502062	CILIEGIOLO N.	1	-	1	-	-	1	3
2502063	CLAIRETTE B.	-	-	-	1	-	-	1
2502065	CODA DI VOLPE BIANCA B.	-	-	-	1	4	6	11
2502066	COLOMBANA NERA N.	-	1	-	-	-	-	1
2502069	CORTESE B.	-	1	1	1	-	2	5
2502070	CORVINA N.	-	1	-	-	-	-	1
2502071	CROATINA N.	-	-	1	6	1	2	10
2502349	CROVASSA N.	-	1	-	-	-	-	1
2502073	DOLCETTO N.	-	-	-	-	1	-	1
2502078	ERBALUCE B.	-	-	-	-	-	6	6
2502080	FAVORITA B.	-	-	-	-	1	-	1
2502081	FIANO B.	-	-	2	6	21	33	62
2502082	FOGLIA TONDA N.	-	-	1	1	-	2	4
2502083	FORASTERA B.	-	-	-	-	-	2	2
2502085	FRANCAVIDDA B.	4	1	1	21	40	85	152
2502351	GAMARET N.	-	-	-	-	-	1	1
2502092	GARGANEGA B.	-	1	4	19	3	1	28
2502096	GRECHETTO ROSSO N.	-	-	-	-	-	1	1
2502098	GRECO BIANCO B.	-	-	-	2	1	1	2
2502099	GRECO NERO N.	-	-	-	1	1	-	2
2502100	GRIGNOLINO N.	-	-	1	-	-	-	1
2502101	GRILLO B.	-	-	1	-	2	5	8
2502102	GROPPELLO DI MOCASINA N.	-	-	-	-	-	1	1
2502103	GROPPELLO DI SANTO STEFANO N.	-	-	-	2	-	1	3
2502106	GUARNACCIA B.	-	-	-	-	-	1	1
2502107	IMPIGNO B.	3	-	3	22	37	120	184
2502110	INCROCIO TERZI N.1 N.	-	-	4	1	-	-	5
2502278	ITALICA B.	-	1	1	4	1	2	9
2502112	LAGREIN N.	-	-	-	-	-	1	1
2502113	LAMBRUSCA DI ALESSANDRIA N.	-	2	2	2	1	1	8
2502114	LAMBRUSCO A FOGLIA FRASTAGLIATA N.	7	8	1	9	11	4	38
2502115	LAMBRUSCO DI SORBARA N.	1	-	1	1	1	-	4
2502116	LAMBRUSCO GRASPAROSSA N.	7	2	8	9	8	2	35
2502117	LAMBRUSCO MAESTRI N.	1	7	2	12	7	7	35
2502118	LAMBRUSCO MARANI N.	-	1	-	1	-	2	4
2502120	LAMBRUSCO SALAMINO N.	-	-	2	-	3	3	7
2502121	LAMBRUSCO VIADANESE N.	1	-	-	-	-	-	1
2502123	LUMASSINA B.	-	-	-	1	1	1	3
2502124	MACERATINO B.	-	-	-	-	-	1	1

Tavola 2.16 - Aziende con vite e relativa superficie investita per natura della produzione, età delle viti e tipo di vitigno
(superficie in ettari) - **AZIENDE**

NATURA DELLE PRODUZIONI VITIGNI	ETÀ DELLE VITI (anni)						Totale
	Meno di 3	3 -- 6	6 -- 10	10 -- 20	20 -- 30	30 ed oltre	
2502125	MAGLIOCCO CANINO N.	-	-	-	1	-	1
2502126	MAIOLICA N.	-	-	-	-	15	15
2502127	MALBECH N.	-	-	-	5	-	6
2502129	MALVASIA BIANCA B.	13	22	60	179	126	536
2502130	MALVASIA BIANCA DI BASILICATA	1	2	4	23	10	49
2502131	MALVASIA BIANCA DI CANDIA B.	2	5	9	33	16	83
2502132	MALVASIA BIANCA LUNGA B.	7	18	40	132	60	329
2502133	MALVASIA DEL LAZIO B.	2	-	1	2	5	8
2502279	MALVASIA DI CANDIA AROMATICA B.	-	-	-	-	1	1
2502134	MALVASIA DI CASORZO N.	-	-	1	4	3	8
2502135	MALVASIA DI LIPARI B.	-	-	-	-	1	1
2502136	MALVASIA DI SARDEGNA B.	-	-	-	1	4	6
2502137	MALVASIA DI SCHIERANO N.	-	-	1	1	-	1
2502138	MALVASIA ISTRIANA B.	-	2	1	6	3	13
2502128	MALVASIA N.	7	20	26	113	67	305
2502139	MALVASIA NERA DI BASILICATA N.	-	1	4	12	2	21
2502140	MALVASIA NERA DI BRINDISI N.	27	66	131	405	360	1.398
2502141	MALVASIA NERA DI LECCE N.	1	2	8	17	11	57
2502318	MALVASIA ROSA Rs.	-	-	1	2	-	3
2502142	MAMMOLO N.	-	-	1	-	1	2
2502299	MANZONI BIANCO B.	4	3	7	13	32	112
2502143	MARSIGLIANA NERA N.	-	-	1	-	3	6
2502144	MARZEMINO N.	-	1	-	-	-	2
2502146	MERLOT N.	-	1	-	-	-	1
2502147	MINNELLA BIANCA B.	1	1	1	1	-	4
2502148	MOLINARA N.	-	-	-	-	1	1
2502149	MONICA N.	-	-	-	-	1	2
2502150	MONTEPULCIANO N.	34	42	55	114	52	339
2502119	MONTERICCO N.	-	1	1	1	3	6
2502151	MONTONICO BIANCO B.	1	-	-	-	1	2
2502152	MONTÙ B.	-	1	1	2	-	6
2502307	MOSCATELLO SELVATICO B.	-	-	-	1	-	1
2502153	MOSCATO BIANCO B.	1	2	10	25	15	63
2502308	MOSCATO DI SCANZO N.	-	-	1	-	-	1
2502281	MOSCATO DI TERRACINA B.	-	-	-	1	-	1
2502155	MOSCATO NERO DI ACQUI N.	-	-	1	2	6	11
2502158	MÜLLER THURGAU B.	-	-	-	-	2	2
2502159	NASCO B.	-	-	-	-	-	1
2502282	NEBBIERA N.	-	-	-	-	3	3
2502160	NEBBIOLO N.	-	1	1	1	2	7
2502161	NEGRARA N.	-	-	-	4	3	10
2502162	NEGRETTO N.	-	1	-	-	5	7
2502163	NEGRO AMARO N.	153	178	357	1.176	1.463	5.874
2502164	NERELLO CAPPUCCIO N.	-	-	-	-	1	4
2502165	NERELLO MASCALESE N.	1	-	-	2	1	9
2502166	NERETTA CUNEESE N.	-	-	1	7	17	35
2502167	NERETTO DI BAIRÒ N.	-	1	-	-	4	7
2502168	NERO BUONO N.	-	1	2	2	3	6
2502169	NEYRET N.	-	-	1	1	2	7
2502170	NIEDDERA N.	-	-	-	4	2	6
2502171	NIEDDU MANNU N.	-	-	-	-	1	1
2502283	NIGRA N.	-	-	-	-	1	1
2502172	NOCERA N.	-	-	-	-	1	1
2502174	NOTARDOMENICO N.	-	-	-	3	5	15
2502175	NURAGUS B.	-	-	-	1	1	1
2502178	OTTAVIANELLO N.	11	14	24	137	156	621
2502179	PAMPANUTO B.	-	1	1	-	-	4
2502180	PASCALE N.	-	-	-	1	-	1
2502331	PERERA B.	-	-	-	1	-	1
2502310	PETITE ARVINE B.	-	-	-	1	-	1
2502187	PICCOLA NERA N.	-	-	-	-	-	17
2502322	PICULIT-NERI N.	-	-	-	-	2	2
2502189	PIEDIROSSO N.	-	-	-	-	-	1
2502190	PIGATO B.	-	-	-	-	1	1
2502300	PIGNOLETTO B.	1	3	3	41	47	138
2502285	PIGNOLO N.	-	-	-	1	-	1
2502192	PINELLA B.	-	-	1	-	-	2
2502193	PINOT BIANCO B.	-	-	1	2	1	7
2502195	PINOT NERO N.	-	-	2	1	-	3
2502198	PORTOGHESE N.	-	-	-	-	-	1
2502311	PRIÉ BLANC B.	-	-	-	3	1	6
2502199	PRIMITIVO N.	16	26	35	140	118	510
2502200	PROSECCO B.	-	-	-	1	-	1

Tavola 2.16 - Aziende con vite e relativa superficie investita per natura della produzione, età delle viti e tipo di vitigno
(superficie in ettari) - **AZIENDE**

NATURA DELLE PRODUZIONI VITIGNI	ETÀ DELLE VITI (anni)						Totale
	Meno di 3	3 -- 6	6 -- 10	10 -- 20	20 -- 30	30 ed oltre	
2502202 PRUNESTA N.	-	-	-	-	2	-	2
2502206 REFOSCO NOSTRANO N.	-	2	2	-	2	-	6
2502341 REGINA B.	6	6	7	27	19	13	78
2502452 REGINA B.	-	1	-	1	2	1	5
2502342 REGINA DEI VIGNETI B.	-	1	1	2	2	5	11
2502207 RETAGLIATO BIANCO B.	-	-	1	1	-	-	2
2502208 RIBOLLA GIALLA B.	-	1	-	3	2	-	5
2502210 RIESLING B.	-	-	-	1	-	1	2
2502209 RIESLING ITALICO B.	-	-	-	-	1	-	1
2502211 ROLLO B.	-	-	-	-	1	-	1
2502212 RONDINELLA N.	-	-	-	-	-	1	1
2502213 ROSSESE N.	-	-	-	-	1	-	1
2502214 ROSSIGNOLA N.	-	-	-	1	-	2	3
2502215 ROSSOLA NERA N.	-	-	-	1	-	-	1
2502216 ROUSSANE B.	-	1	2	1	3	2	6
2502313 RUCHE' N.	-	-	-	-	-	1	1
2502217 SAGRANTINO N.	-	-	-	-	-	2	2
2502218 SANGIOVESE N.	7	12	32	75	43	30	190
2502219 SAN GIUSEPPE NERO N.	-	-	1	1	-	-	2
2502340 SANTA MARIA B.	-	1	-	-	-	-	1
2502221 SAUVIGNON B.	-	3	4	5	2	2	13
2502222 SCHIAVA GENTILE N.	-	-	1	1	-	-	2
2502224 SCHIAVA N.	-	-	-	2	-	-	2
2502225 SCIASCINOSO N.	-	-	1	1	-	-	2
2502228 SGAVETTA N.	-	-	-	-	-	1	1
2502292 SOPERGA N.	-	-	1	2	-	-	3
2502229 SUSUMANIELLO N.	-	1	1	3	4	1	10
2502230 SYLVANER VERDE B.	-	-	-	-	-	1	1
2502232 TEROLDEGO N.	-	-	-	-	1	1	2
2502235 TOCAI FRIULANO B.	-	-	1	-	-	1	2
2502238 TRAMINER AROMATICO Rs.	-	-	1	-	-	-	1
2502332 TREBBIANO ABRUZZESE B.	1	3	4	13	10	1	30
2502239 TREBBIANO DI SOAVE B.	2	1	1	1	2	1	8
2502240 TREBBIANO GIALLO B.	-	-	-	9	6	1	16
2502241 TREBBIANO MODENESE B.	-	-	1	3	-	-	4
2502242 TREBBIANO ROMAGNOLO B.	-	-	1	2	1	-	4
2502244 TREBBIANO TOSCANO B.	1	3	9	13	10	3	37
2502245 TREVISANA NERA N.	-	-	1	-	-	-	1
2502600 UVA DI ALTRO COLORE	2	2	9	52	48	47	153
2502599 UVA DI COLORE NERO	-	-	1	10	3	3	17
2502247 UVA DI TROIA N.	-	-	-	-	1	-	1
2502250 VELTLINER B.	-	-	-	-	-	1	1
2502251 VERDEA B.	-	-	1	-	1	3	5
2502252 VERDECA B.	12	22	49	170	193	568	994
2502253 VERDELLO B.	-	-	-	-	1	1	2
2502254 VERDICCHIO BIANCO B.	-	-	-	1	-	1	2
2502256 VERDUZZO FRIULANO B.	-	-	-	-	-	1	1
2502257 VERDUZZO TREVIGIANO B.	-	-	-	-	1	1	2
2502258 VERMENTINO B.	-	-	-	-	-	1	1
2502259 VERMENTINO NERO N.	-	1	-	-	-	-	1
2502262 VERNACCIA NERA N.	-	-	-	1	1	1	3
2502263 VESPAIOLA B.	-	-	-	1	1	-	1
2502320 VITOUSKA B.	-	-	-	-	-	1	1
2503999 UVA DA TAVOLA	29	47	41	131	63	104	399
2503506 BARESANA B.	1	1	1	4	2	14	23
2503587 BLACK PEARL N.	1	-	-	-	-	-	1
2503507 CARDINAL N.	2	2	1	7	5	7	24
2503555 CONEGLIANO PRECOCE N.	-	-	-	1	-	-	1
2503450 CORINTO NERO N.	-	-	-	1	-	-	1
2503539 GIOVANNA N.	-	-	-	-	-	1	1
2503514 ITALIA B.	10	10	3	35	11	14	83
2503540 LACRIMA DI MARIA B.	-	-	1	-	-	-	1
2503515 LATTUARIO NERO N.	2	8	3	21	3	10	47
2503541 LIANA N.	-	-	1	-	1	1	3
2503547 MATILDE B.	-	-	-	-	1	-	1
2503563 MOSCATEUL RS.	-	-	-	1	-	-	1
2503517 MOSCATO D'AMBURGO N.	-	-	-	4	3	4	11
2503518 MOSCATO DI TERRACINA B.	-	-	-	-	1	-	1
2503519 OLIVETTA VIBONESE N.	-	-	-	-	-	1	1
2503520 PANSE PRECOCE B.	-	-	1	-	-	-	1
2503524 PIZZUTELLO BIANCO B.	-	-	-	1	1	1	3
2503525 PRIMUS B.	1	1	-	-	-	1	3
2503526 PRUNESTA N.	-	-	1	-	-	-	1

Tavola 2.16 - Aziende con vite e relativa superficie investita per natura della produzione, età delle viti e tipo di vitigno
(superficie in ettari) - **AZIENDE**

NATURA DELLE PRODUZIONI VITIGNI	ETÀ DELLE VITI (anni)						Totale
	Meno di 3	3 -- 6	6 -- 10	10 -- 20	20 -- 30	30 ed oltre	
2503574 RED GLOBE RS.	-	-	-	-	-	1	1
2503586 RED ITALIA N.	-	-	-	1	-	-	1
2503452 REGINA B.	-	3	1	4	3	5	16
2503527 REGINA B.	5	5	9	35	28	36	115
2503453 REGINA DEI VIGNETI B.	-	-	-	-	-	2	2
2503528 REGINA DEI VIGNETI B.	-	-	-	4	1	-	5
2503584 RUBINIA N.	-	-	2	-	-	-	2
2503552 RUBY SEEDLESS N.	-	-	-	-	1	-	1
2503530 SERVANT B.	-	-	-	-	-	1	1
2503553 SUGRAFINE B.	-	-	-	1	-	-	1
2503500 UVA DI ALTRO COLORE	2	4	9	12	1	6	32
2503499 UVA DI COLORE NERO	2	-	5	4	1	4	16
2503532 VERDEA B.	-	-	-	1	-	-	1
2503575 VICTORIA B.	7	13	8	9	5	6	44
2503456 ZIBIBBO B.	-	-	-	-	1	-	1

Tavola 2.16 - Aziende con vite e relativa superficie investita per natura della produzione, età delle viti e tipo di vitigno
(superficie in ettari) - SUPERFICIE

NATURA DELLE PRODUZIONI VITIGNI	ETÀ DELLE VITI (anni)						Totale
	Meno di 3	3 -- 6	6 -- 10	10 -- 20	20 -- 30	30 ed oltre	
UVA DA VINO	433,37	419,68	932,34	2.949,86	2.860,82	6.004,90	13.600,97
2501999 per vini DOC e DOCG	90,61	25,40	104,04	316,64	390,68	1.034,32	1.961,69
2501007 ALBARANZEULI NERO N.	-	-	0,30	-	0,12	0,85	1,27
2501008 ALBAROLA B.	-	-	-	-	-	3,10	3,10
2501009 ALEATICO N.	2,20	-	-	-	1,00	0,50	3,70
2501014 ARNEIS B.	-	-	-	-	0,91	-	0,91
2501015 ARVESINIADU B.	-	-	-	-	-	0,79	0,79
2501025 BIANCAME B.	-	-	-	-	-	0,05	0,05
2501027 BIANCHETTA TREVIGIANA B.	-	-	-	-	0,05	-	0,05
2501028 BIANCO D'ALESSANO B.	0,40	1,40	9,32	10,13	22,11	59,73	103,09
2501029 BIANCOLELLA B.	-	-	-	-	-	1,22	1,22
2501032 BOMBINO BIANCO B.	-	-	-	2,95	-	4,15	7,10
2501040 BRACHETTO N.	0,69	-	0,38	2,00	1,27	8,50	12,84
2501043 CABERNET SAUVIGNON N.	-	-	-	3,00	-	-	3,00
2501058 CATARRATTO BIANCO COMUNE B.	-	-	-	-	-	0,46	0,46
2501298 CHARDONNAY B.	-	-	-	6,30	7,90	14,75	28,95
2501063 CLAIRETTE B.	-	-	-	1,80	0,18	14,39	16,37
2501067 COLORINO N.	-	-	-	-	-	1,34	1,34
2501073 DOLCETTO N.	-	-	-	0,39	-	-	0,39
2501074 DOLCIAME B.	-	-	0,07	-	-	-	0,07
2501078 ERBALUCE B.	-	0,13	2,20	7,49	1,54	21,00	32,36
2501081 FIANO B.	-	-	0,20	0,14	-	0,20	0,54
2501082 FOGLIA TONDA N.	-	-	-	-	-	0,40	0,40
2501083 FORASTERA B.	-	-	-	-	0,35	0,05	0,40
2501085 FRANCAVIDDA B.	-	0,10	0,07	0,87	4,19	12,23	17,46
2501088 FREISA N.	-	-	-	-	-	0,38	0,38
2501092 GARGANEGA B.	-	-	-	-	1,00	-	1,00
2501099 GRECO NERO N.	-	-	-	0,10	-	-	0,10
2501103 GROPPELLO DI SANTO STEFANO N.	-	-	0,22	-	-	-	0,22
2501107 IMPIGNO B.	-	0,03	1,03	3,41	2,65	20,53	27,65
2501111 LACRIMA N.	-	-	-	-	-	0,20	0,20
2501114 LAMBRUSCO A FOGLIA FRASTAGLIATA N.	-	-	0,01	-	-	-	0,01
2501116 LAMBRUSCO GRASPAROSSA N.	-	-	0,68	-	-	-	0,68
2501117 LAMBRUSCO MAESTRI N.	-	-	-	-	-	0,88	0,88
2501120 LAMBRUSCO SALAMINO N.	-	-	-	-	1,50	-	1,50
2501123 LUMASSINA B.	-	-	-	-	0,40	-	0,40
2501125 MAGLIOCCO CANINO N.	-	-	-	-	0,26	-	0,26
2501129 MALVASIA BIANCA B.	-	-	-	5,86	2,04	0,59	8,49
2501130 MALVASIA BIANCA DI BASILICATA	-	-	-	10,02	-	-	10,02
2501131 MALVASIA BIANCA DI CANDIA B.	-	-	-	4,06	0,50	-	4,56
2501132 MALVASIA BIANCA LUNGA B.	0,35	0,03	0,37	2,17	5,82	21,80	30,54
2501137 MALVASIA DI SCHIERANO N.	0,59	-	-	-	-	1,35	1,94
2501128 MALVASIA N.	-	-	-	0,30	0,95	9,61	10,86
2501140 MALVASIA NERA DI BRINDISI N.	6,37	1,69	22,05	41,65	60,82	75,10	207,68
2501141 MALVASIA NERA DI LECCE N.	-	-	-	0,50	-	0,02	0,52
2501318 MALVASIA ROSA Rs.	-	-	-	0,08	-	-	0,08
2501143 MARSIGLIANA NERA N.	0,62	-	0,65	1,74	-	17,09	20,10
2501150 MONTEPULCIANO N.	7,20	-	3,30	0,08	2,00	11,00	23,58
2501119 MONTERICCO N.	-	-	-	-	0,17	-	0,17
2501153 MOSCATO BIANCO B.	-	-	-	0,12	-	-	0,12
2501155 MOSCATO NERO DI ACQUI N.	-	-	-	-	-	0,01	0,01
2501157 MOSTOSA B.	-	-	-	0,06	-	-	0,06
2501282 NEBBIERA N.	-	-	-	-	-	0,35	0,35
2501163 NEGRO AMARO N.	56,52	10,25	30,57	141,55	172,56	413,74	825,19
2501170 NIEDDERA N.	-	-	0,20	0,60	-	-	0,80
2501172 NOCERA N.	-	-	-	-	0,82	0,12	0,94
2501174 NOTARDOMENICO N.	-	-	0,03	0,08	0,02	0,30	0,43
2501178 OTTAVIANELLO N.	0,05	0,17	1,63	15,70	13,87	25,57	56,99
2501190 PIGATO B.	-	-	-	0,80	-	-	0,80
2501300 PIGNOLETTO B.	-	-	-	-	0,01	-	0,01
2501193 PINOT BIANCO B.	-	-	-	3,81	-	-	3,81
2501195 PINOT NERO N.	-	-	-	-	0,30	4,00	4,30
2501199 PRIMITIVO N.	15,00	8,59	17,27	12,61	34,77	135,83	224,07
2501202 PRUNESTA N.	-	-	-	-	-	0,45	0,45
2501341 REGINA B.	-	-	-	0,06	0,21	0,04	0,31
2501216 ROUSSANE B.	-	-	-	-	-	2,53	2,53
2501218 SANGIOVESE N.	-	-	-	6,02	3,00	-	9,02
2501221 SAUVIGNON B.	-	1,08	-	-	-	4,00	5,08
2501222 SCHIAVA GENTILE N.	-	-	-	-	0,18	-	0,18
2501229 SUSUMANIELLO N.	-	-	0,03	0,30	-	0,86	1,19
2501239 TREBBIANO DI SOAVE B.	-	-	-	-	-	0,34	0,34
2501244 TREBBIANO TOSCANO B.	-	-	0,51	-	-	-	0,51
2501600 UVA DI ALTRO COLORE	-	-	0,58	6,93	8,99	58,09	74,59

Tavola 2.16 - Aziende con vite e relativa superficie investita per natura della produzione, età delle viti e tipo di vitigno
(superficie in ettari) - SUPERFICIE

NATURA DELLE PRODUZIONI VITIGNI		ETÀ DELLE VITI (anni)						Totale
		Meno di 3	3 -- 6	6 -- 10	10 -- 20	20 -- 30	30 ed oltre	
2501251	VERDEA B.	-	-	-	-	-	0,33	0,33
2501252	VERDECA B.	0,62	1,93	12,17	22,96	38,22	85,22	161,12
2501257	VERDUZZO TREVIGIANO B.	-	-	-	-	-	0,20	0,20
2501258	VERMENTINO B.	-	-	0,20	-	-	0,08	0,28
2502999	per altri vini	342,76	394,28	828,30	2.633,22	2.470,14	4.970,58	11.639,28
2502266	AGLIANICO DEL VULTURE N.	-	0,11	-	-	-	-	0,11
2502002	AGLIANICO N.	-	-	-	-	-	1,10	1,10
2502005	ALBANELLO B.	-	-	-	-	-	0,75	0,75
2502006	ALBARANZEULI BIANCO B.	-	-	-	0,01	-	-	0,01
2502007	ALBARANZEULI NERO N.	-	-	-	-	-	0,48	0,48
2502008	ALBAROLA B.	-	0,31	-	8,59	1,27	-	10,17
2502009	ALEATICO N.	2,58	-	1,55	21,49	1,06	0,69	27,37
2502010	ALICANTE N.	-	0,85	-	-	-	-	0,85
2502012	ANCELOTTO N.	0,40	-	-	0,60	-	-	1,00
2502014	ARNEIS B.	-	-	-	-	-	0,40	0,40
2502015	ARVESINIADU B.	-	-	-	0,15	0,63	-	0,78
2502016	ASPRINIO BIANCO B.	-	-	0,60	0,88	-	-	1,48
2502017	AVANÀ N.	-	-	-	-	-	0,17	0,17
2502019	BARBERA N.	-	-	-	-	3,50	2,10	5,60
2502021	BARBERA SARDA N.	-	-	1,29	-	-	-	1,29
2502023	BELLONE	-	-	0,58	-	-	0,51	1,09
2502025	BIANCAME B.	-	-	-	-	1,27	0,78	2,05
2502028	BIANCO D'ALESSANO B.	1,30	1,66	10,83	49,29	39,53	60,93	163,54
2502029	BIANCOLELLA B.	-	-	-	-	-	0,20	0,20
2502032	BOMBINO BIANCO B.	1,30	2,65	6,41	12,15	-	0,69	23,20
2502033	BOMBINO NERO N.	-	5,33	-	2,60	-	-	7,93
2502040	BRACHETTO N.	0,20	-	-	-	-	0,48	0,68
2502042	CABERNET FRANC N.	-	-	2,34	-	-	-	2,34
2502043	CABERNET SAUVIGNON N.	-	-	-	-	5,00	-	5,00
2502052	CARICAGIOLA N.	-	-	0,10	0,10	1,35	1,63	3,18
2502053	CARICA L'ASINO B.	-	-	-	-	-	0,50	0,50
2502058	CATARRATTO BIANCO COMUNE B.	-	-	-	-	0,15	-	0,15
2502060	CESANESE COMUNE N.	-	-	-	5,50	-	-	5,50
2502298	CHARDONNAY B.	2,02	2,00	13,50	46,15	7,86	29,00	100,53
2502062	CILIEGIOLO N.	2,00	-	3,00	-	-	0,49	5,49
2502063	CLAIRETTE B.	-	-	-	2,71	-	-	2,71
2502065	CODA DI VOLPE BIANCA B.	-	-	-	0,27	0,12	0,23	0,62
2502066	COLOMBANA NERA N.	-	0,27	-	-	-	-	0,27
2502069	CORTESE B.	-	2,00	0,63	0,30	-	2,75	5,68
2502070	CORVINA N.	-	0,62	-	-	-	-	0,62
2502071	CROATINA N.	-	-	0,51	12,04	0,09	1,58	14,22
2502349	CROVASSA N.	-	1,00	-	-	-	-	1,00
2502073	DOLCETTO N.	-	-	-	-	0,30	-	0,30
2502078	ERBALUCE B.	-	-	-	-	-	1,53	1,53
2502080	FAVORITA B.	-	-	-	-	0,80	-	0,80
2502081	FIANO B.	-	-	0,07	0,93	1,98	3,08	6,06
2502082	FOGLIA TONDA N.	-	-	0,04	0,02	-	0,25	0,31
2502083	FORASTERA B.	-	-	-	-	-	0,23	0,23
2502085	FRANCAVIDDA B.	0,14	0,05	0,05	2,41	6,66	9,63	18,94
2502351	GAMARET N.	-	-	-	-	-	0,03	0,03
2502092	GARGANEGA B.	-	1,03	5,35	22,33	4,66	0,40	33,77
2502096	GRECHETTO ROSSO N.	-	-	-	-	-	20,88	20,88
2502098	GRECO BIANCO B.	-	-	-	1,49	0,70	2,19	4,38
2502099	GRECO NERO N.	-	-	-	0,27	0,03	-	0,30
2502100	GRIGNOLINO N.	-	-	0,20	-	-	-	0,20
2502101	GRILLO B.	-	-	16,67	-	1,06	1,57	19,30
2502102	GROPPELLO DI MOCASINA N.	-	-	-	-	-	0,20	0,20
2502103	GROPPELLO DI SANTO STEFANO N.	-	-	-	6,68	-	0,12	6,80
2502106	GUARNACCIA B.	-	-	-	-	-	0,28	0,28
2502107	IMPIGNO B.	0,12	-	0,22	3,66	9,03	19,80	32,83
2502110	INCROCIO TERZI N.1 N.	-	-	1,14	0,33	-	-	1,47
2502278	ITALICA B.	-	0,50	0,35	0,33	6,90	0,63	8,71
2502112	LAGREIN N.	-	-	-	-	-	0,46	0,46
2502113	LAMBRUSCA DI ALESSANDRIA N.	-	1,96	1,21	4,14	7,00	0,80	15,11
2502114	LAMBRUSCO A FOGLIA FRASTAGLIATA N.	11,37	8,29	1,00	12,86	8,48	3,44	45,44
2502115	LAMBRUSCO DI SORBARA N.	1,60	-	0,41	0,52	0,60	-	3,13
2502116	LAMBRUSCO GRASPAROSSA N.	5,54	0,64	8,35	8,92	7,98	3,28	34,71
2502117	LAMBRUSCO MAESTRI N.	1,70	7,85	2,28	10,31	7,24	5,25	34,63
2502118	LAMBRUSCO MARANI N.	-	0,28	-	0,14	-	0,76	1,18
2502120	LAMBRUSCO SALAMINO N.	-	-	1,66	-	2,29	1,75	5,70
2502121	LAMBRUSCO VIADANESE N.	0,10	-	-	-	-	-	0,10
2502123	LUMASSINA B.	-	-	-	0,86	0,40	1,27	2,53
2502124	MACERATINO B.	-	-	-	-	-	1,69	1,69

Tavola 2.16 - Aziende con vite e relativa superficie investita per natura della produzione, età delle viti e tipo di vitigno
(superficie in ettari) - SUPERFICIE

NATURA DELLE PRODUZIONI VITIGNI		ETÀ DELLE VITI (anni)						Totale
		Meno di 3	3 -- 6	6 -- 10	10 -- 20	20 -- 30	30 ed oltre	
2502125	MAGLIOCCO CANINO N.	-	-	-	-	1,25	-	1,25
2502126	MAIOLICA N.	-	-	-	-	-	13,31	13,31
2502127	MALBECH N.	-	-	-	3,50	2,11	-	5,61
2502129	MALVASIA BIANCA B.	8,69	10,32	49,21	112,29	73,14	69,91	323,56
2502130	MALVASIA BIANCA DI BASILICATA	0,23	0,90	3,95	13,37	26,65	7,05	52,15
2502131	MALVASIA BIANCA DI CANDIA B.	0,54	1,35	6,44	44,22	20,94	11,53	85,02
2502132	MALVASIA BIANCA LUNGA B.	8,22	9,45	40,78	77,55	42,60	54,21	232,81
2502133	MALVASIA DEL LAZIO B.	3,00	-	0,44	4,24	11,76	1,60	21,04
2502279	MALVASIA DI CANDIA AROMATICA B.	-	-	-	-	1,43	-	1,43
2502134	MALVASIA DI CASORZO N.	-	-	0,05	1,09	1,02	-	2,16
2502135	MALVASIA DI LIPARI B.	-	-	-	-	0,15	-	0,15
2502136	MALVASIA DI SARDEGNA B.	-	-	-	5,00	1,00	1,65	7,65
2502137	MALVASIA DI SCHIERANO N.	-	-	0,33	0,14	-	0,24	0,71
2502138	MALVASIA ISTRIANA B.	-	0,47	0,03	2,97	0,27	0,10	3,84
2502128	MALVASIA N.	7,12	18,33	26,31	70,18	40,67	75,96	238,57
2502139	MALVASIA NERA DI BASILICATA N.	-	0,35	1,48	8,76	0,49	0,65	11,73
2502140	MALVASIA NERA DI BRINDISI N.	20,27	35,08	77,11	295,01	224,69	290,19	942,35
2502141	MALVASIA NERA DI LECCE N.	1,00	0,50	2,86	21,07	10,83	24,10	60,36
2502318	MALVASIA ROSA Rs.	-	-	0,23	0,40	-	-	0,63
2502142	MAMMOLO N.	-	-	0,05	-	-	3,00	3,05
2502299	MANZONI BIANCO B.	1,99	1,45	6,08	1,36	13,40	21,16	45,44
2502143	MARSIGLIANA NERA N.	-	-	0,10	-	4,91	2,24	7,25
2502144	MARZEMINO N.	-	1,00	-	-	-	0,30	1,30
2502146	MERLOT N.	-	0,07	-	-	-	-	0,07
2502147	MINNELLA BIANCA B.	0,75	1,13	0,59	0,18	-	-	2,65
2502148	MOLINARA N.	-	-	-	-	-	0,01	0,01
2502149	MONICA N.	-	-	-	-	1,45	0,34	1,79
2502150	MONTEPULCIANO N.	33,00	41,90	57,53	120,11	34,33	43,10	329,97
2502119	MONTERICCO N.	-	2,50	2,06	0,10	2,80	-	7,46
2502151	MONTONICO BIANCO B.	1,30	-	-	-	1,40	-	2,70
2502152	MONTÙ B.	-	0,06	0,10	1,16	-	1,11	2,43
2502307	MOSCATELLO SELVATICO B.	-	-	-	0,05	-	-	0,05
2502153	MOSCATO BIANCO B.	0,54	2,00	3,73	7,43	3,31	2,77	19,78
2502308	MOSCATO DI SCANZO N.	-	-	0,15	-	-	-	0,15
2502281	MOSCATO DI TERRACINA B.	-	-	-	0,47	-	-	0,47
2502155	MOSCATO NERO DI ACQUI N.	-	-	0,01	0,32	0,33	0,14	0,80
2502158	MÜLLER THURGAU B.	-	-	-	-	2,31	-	2,31
2502159	NASCO B.	-	-	-	-	-	0,24	0,24
2502282	NEBBIERA N.	-	-	-	-	-	0,60	0,60
2502160	NEBBIOLO N.	-	0,11	0,75	0,37	0,24	0,86	2,33
2502161	NEGRARA N.	-	-	-	1,60	1,20	2,96	5,76
2502162	NEGRETTO N.	-	0,25	-	-	0,07	2,48	2,80
2502163	NEGRO AMARO N.	143,55	166,74	281,59	1.049,87	1.379,41	3.612,21	6.633,37
2502164	NERELLO CAPPUCCIO N.	-	-	-	-	0,93	15,15	16,08
2502165	NERELLO MASCALESE N.	0,10	-	-	0,55	2,00	2,43	5,08
2502166	NERETTA CUNESE N.	-	-	0,40	20,75	38,13	15,28	74,56
2502167	NERETTO DI BAIRÒ N.	-	0,27	-	-	4,48	3,67	8,42
2502168	NERO BUONO N.	-	0,32	2,77	1,29	1,28	1,44	7,10
2502169	NEYRET N.	-	-	0,66	0,39	0,62	1,20	2,87
2502170	NIEDDERA N.	-	-	-	1,16	0,94	-	2,10
2502171	NIEDDU MANNU N.	-	-	-	-	0,40	-	0,40
2502283	NIGRA N.	-	-	-	-	0,03	-	0,03
2502172	NOCERA N.	-	-	-	-	0,93	-	0,93
2502174	NOTARDOMENICO N.	-	-	-	0,17	0,23	1,10	1,50
2502175	NURAGUS B.	-	-	-	0,96	0,79	-	1,75
2502178	OTTAVIANELLO N.	6,17	4,13	8,51	64,16	57,98	72,88	213,83
2502179	PAMPANUTO B.	-	0,38	3,19	-	-	0,25	3,82
2502180	PASCALE N.	-	-	-	1,46	-	-	1,46
2502331	PERERA B.	-	-	-	0,40	-	-	0,40
2502310	PETITE ARVINE B.	-	-	-	0,05	-	-	0,05
2502187	PICCOLA NERA N.	-	-	-	-	-	4,29	4,29
2502322	PICULIT-NERI N.	-	-	-	-	0,56	-	0,56
2502189	PIEDIROSSO N.	-	-	-	-	-	0,80	0,80
2502190	PIGATO B.	-	-	-	-	0,10	-	0,10
2502300	PIGNOLETTA B.	0,28	0,39	1,04	44,56	27,70	7,91	81,88
2502285	PIGNOLO N.	-	-	-	0,05	-	-	0,05
2502192	PINELLA B.	-	-	0,12	-	-	0,87	0,99
2502193	PINOT BIANCO B.	-	-	0,40	4,08	0,15	24,11	28,74
2502195	PINOT NERO N.	-	-	9,00	2,00	-	1,32	12,32
2502198	PORTOGHESE N.	-	-	-	-	-	0,65	0,65
2502311	PRIÉ BLANC B.	-	-	-	1,03	0,70	1,38	3,11
2502199	PRIMITIVO N.	13,65	16,42	18,10	101,02	69,11	120,57	338,87
2502200	PROSECCO B.	-	-	-	0,06	-	-	0,06

Tavola 2.16 - Aziende con vite e relativa superficie investita per natura della produzione, età delle viti e tipo di vitigno
(superficie in ettari) - SUPERFICIE

NATURA DELLE PRODUZIONI VITIGNI	ETÀ DELLE VITI (anni)						Totale
	Meno di 3	3 -- 6	6 -- 10	10 -- 20	20 -- 30	30 ed oltre	
2502202 PRUNESTA N.	-	-	-	-	0,80	-	0,80
2502206 REFOSCO NOSTRANO N.	-	1,97	10,29	-	0,12	-	12,38
2502341 REGINA B.	6,76	3,61	7,38	27,66	25,64	5,08	76,13
2502452 REGINA B.	-	0,02	-	0,04	1,15	0,25	1,46
2502342 REGINA DEI VIGNETI B.	-	0,04	1,50	3,44	6,00	2,08	13,06
2502207 RETAGLIADO BIANCO B.	-	-	0,30	0,44	-	-	0,74
2502208 RIBOLLA GIALLA B.	-	0,22	-	6,07	1,76	-	8,05
2502210 RIESLING B.	-	-	-	1,10	-	0,65	1,75
2502209 RIESLING ITALICO B.	-	-	-	-	0,39	-	0,39
2502211 ROLLO B.	-	-	-	-	1,78	-	1,78
2502212 RONDINELLA N.	-	-	-	-	-	0,48	0,48
2502213 ROSSESE N.	-	-	-	-	2,47	-	2,47
2502214 ROSSIGNOLA N.	-	-	-	0,79	-	2,64	3,43
2502215 ROSSOLA NERA N.	-	-	-	0,23	-	-	0,23
2502216 ROUSSANE B.	-	1,53	0,69	0,47	1,78	1,83	6,30
2502313 RUCHE' N.	-	-	-	-	-	0,15	0,15
2502217 SAGRANTINO N.	-	-	-	-	-	0,18	0,18
2502218 SANGIOVESE N.	14,00	8,39	34,44	69,08	39,26	22,39	187,56
2502219 SAN GIUSEPPE NERO N.	-	-	1,21	0,41	-	-	1,62
2502340 SANTA MARIA B.	-	2,03	-	-	-	-	2,03
2502221 SAUVIGNON B.	-	6,73	12,66	14,48	1,98	7,70	43,55
2502222 SCHIAVA GENTILE N.	-	-	0,10	2,27	-	-	2,37
2502224 SCHIAVA N.	-	-	-	2,10	-	-	2,10
2502225 SCIASCINOSO N.	-	-	0,10	0,67	-	-	0,77
2502228 SGAVETTA N.	-	-	-	-	-	0,01	0,01
2502292 SOPERGA N.	-	-	0,12	0,70	-	-	0,82
2502229 SUSUMANIELLO N.	-	0,30	0,07	1,31	2,60	0,71	4,99
2502230 SYLVANER VERDE B.	-	-	-	-	-	0,20	0,20
2502232 TEROLDEGO N.	-	-	-	-	0,06	0,05	0,11
2502235 TOCAI FRIULANO B.	-	-	0,20	-	-	1,05	1,25
2502238 TRAMINER AROMATICO Rs.	-	-	5,00	-	-	-	5,00
2502332 TREBBIANO ABRUZZESE B.	0,10	1,83	6,19	7,49	28,77	0,57	44,95
2502239 TREBBIANO DI SOAVE B.	0,32	0,85	1,50	1,00	1,10	9,45	14,22
2502240 TREBBIANO GIALLO B.	-	-	-	8,82	3,57	0,01	12,40
2502241 TREBBIANO MODENESE B.	-	-	2,00	2,17	-	-	4,17
2502242 TREBBIANO ROMAGNOLO B.	-	-	5,00	0,50	0,25	-	5,75
2502244 TREBBIANO TOSCANO B.	2,20	1,13	10,51	33,36	5,40	2,47	55,07
2502245 TREVISANA NERA N.	-	-	0,78	-	-	-	0,78
2502600 UVA DI ALTRO COLORE	32,62	5,79	20,10	53,08	48,95	57,68	218,22
2502599 UVA DI COLORE NERO	-	-	0,30	3,68	0,63	0,79	5,40
2502247 UVA DI TROIA N.	-	-	-	-	0,10	-	0,10
2502250 VELTLINER B.	-	-	-	-	-	0,50	0,50
2502251 VERDEA B.	-	-	0,99	-	0,04	0,76	1,79
2502252 VERDECA B.	5,99	6,42	20,38	64,98	55,68	145,91	299,36
2502253 VERDELLO B.	-	-	-	-	0,08	0,13	0,21
2502254 VERDICCHIO BIANCO B.	-	-	-	0,20	-	0,05	0,25
2502256 VERDUZZO FRIULANO B.	-	-	-	-	-	0,50	0,50
2502257 VERDUZZO TREVIGIANO B.	-	-	-	-	0,06	0,27	0,33
2502258 VERMENTINO B.	-	-	-	-	-	1,30	1,30
2502259 VERMENTINO NERO N.	-	0,15	-	-	-	-	0,15
2502262 VERNACCIA NERA N.	-	-	-	0,20	0,06	0,06	0,32
2502263 VESPAIOLA B.	-	-	-	0,50	0,50	-	1,00
2502320 VITOUSKA B.	-	-	-	-	-	0,38	0,38
2503999 UVA DA TAVOLA	28,90	27,50	21,39	125,96	33,37	42,41	279,53
2503506 BARESANA B.	0,10	0,10	0,09	0,23	0,18	1,30	2,00
2503587 BLACK PEARL N.	1,00	-	-	-	-	-	1,00
2503507 CARDINAL N.	0,47	0,06	0,16	2,22	1,38	0,61	4,90
2503555 CONEGLIANO PRECOCE N.	-	-	-	0,04	-	-	0,04
2503450 CORINTO NERO N.	-	-	-	0,01	-	-	0,01
2503539 GIOVANNA N.	-	-	-	-	-	0,05	0,05
2503514 ITALIA B.	2,84	2,88	1,14	61,91	2,72	5,64	77,13
2503540 LACRIMA DI MARIA B.	-	-	0,01	-	-	-	0,01
2503515 LATTUARIO NERO N.	0,83	4,71	1,64	11,11	0,65	2,08	21,02
2503541 LIANA N.	-	-	0,01	-	0,04	0,05	0,10
2503547 MATILDE B.	-	-	-	-	0,04	-	0,04
2503563 MOSCATEUL RS.	-	-	-	0,10	-	-	0,10
2503517 MOSCATO D'AMBURGO N.	-	-	-	0,81	1,29	0,25	2,35
2503518 MOSCATO DI TERRACINA B.	-	-	-	-	0,10	-	0,10
2503519 OLIVETTA VIBONESE N.	-	-	-	-	-	0,05	0,05
2503520 PANSE PRECOCE B.	-	-	0,45	-	-	-	0,45
2503524 PIZZUTELLO BIANCO B.	-	-	-	0,88	0,05	0,10	1,03
2503525 PRIMUS B.	0,87	2,30	-	-	-	0,06	3,23
2503526 PRUNESTA N.	-	-	0,50	-	-	-	0,50

Tavola 2.16 - Aziende con vite e relativa superficie investita per natura della produzione, età delle viti e tipo di vitigno
(superficie in ettari) - **SUPERFICIE**

NATURA DELLE PRODUZIONI VITIGNI	ETÀ DELLE VITI (anni)						Totale
	Meno di 3	3 -- 6	6 -- 10	10 -- 20	20 -- 30	30 ed oltre	
2503574 RED GLOBE RS.	-	-	-	-	-	2,50	2,50
2503586 RED ITALIA N.	-	-	-	0,02	-	-	0,02
2503452 REGINA B.	-	0,18	0,03	0,12	1,85	0,62	2,80
2503527 REGINA B.	1,76	1,28	4,50	20,31	14,55	16,13	58,53
2503453 REGINA DEI VIGNETI B.	-	-	-	-	-	1,68	1,68
2503528 REGINA DEI VIGNETI B.	-	-	-	1,18	0,70	-	1,88
2503584 RUBINIA N.	-	-	0,05	-	-	-	0,05
2503552 RUBY SEEDLESS N.	-	-	-	-	0,01	-	0,01
2503530 SERVANT B.	-	-	-	-	-	0,05	0,05
2503553 SUGRAVIVE B.	-	-	-	0,04	-	-	0,04
2503500 UVA DI ALTRO COLORE	8,01	0,32	0,67	2,17	0,05	2,65	13,87
2503499 UVA DI COLORE NERO	0,22	-	2,83	0,33	0,10	0,56	4,04
2503532 VERDEA B.	-	-	-	0,10	-	-	0,10
2503575 VICTORIA B.	12,80	15,67	9,31	24,38	9,62	8,03	79,81
2503456 ZIBIBBO B.	-	-	-	-	0,04	-	0,04

Tavola 2.17 - Aziende con arboricoltura da legno e/o boschi e relativa superficie per classe di superficie totale e zona altimetrica (superficie in ettari) - TOTALE

CULTURE BOSCHIVE	CLASSI DI SUPERFICIE TOTALE								Totale
	Meno di 1	1 -- 2	2 -- 5	5 -- 10	10 -- 20	20 -- 50	50 -- 100	100 ed oltre	
AZIENDE									
CULTURE BOSCHIVE									
ARBORICOLTURA DA LEGNO	32	13	3	4	3	1	-	-	56
Pioppeti	10	4	1	2	-	-	-	-	17
Altra arboricoltura da legno	23	9	2	2	3	1	-	-	40
BOSCHI	150	174	220	76	47	53	26	22	768
Fustaie	79	58	52	18	17	14	8	5	251
Conifere	44	23	14	7	4	5	4	1	102
Latifoglie	23	17	19	8	9	7	2	-	85
Miste di conifere e latifoglie	16	19	19	3	4	3	4	4	72
Cedui	12	25	37	12	10	12	10	2	120
Semplici	5	13	13	7	2	7	5	3	55
Composti	7	12	24	6	8	6	5	3	71
Macchia mediterranea	64	94	136	48	24	34	14	15	429
ALTRE SUPERFICI FORESTALI									
SUPERFICI BOSCATI A TURNO BREVE	-	-	-	-	-	-	-	-	-
SUPERFICIE INVESTITA									
CULTURE BOSCHIVE									
ARBORICOLTURA DA LEGNO	4,49	3,59	6,49	3,06	1,80	4,00	-	-	23,43
Pioppeti	1,16	0,26	4,39	0,56	-	-	-	-	6,37
Altra arboricoltura da legno	3,33	3,33	2,10	2,50	1,80	4,00	-	-	17,06
BOSCHI	21,07	54,64	130,15	89,69	135,70	351,99	385,00	433,33	1.601,57
Fustaie	10,12	13,26	40,11	24,00	54,91	123,94	111,67	90,04	468,05
Conifere	4,22	4,36	12,83	6,83	21,59	88,17	67,82	16,00	221,82
Latifoglie	3,67	3,46	13,34	14,07	18,61	24,77	7,85	-	85,77
Miste di conifere e latifoglie	2,23	5,44	13,94	3,10	14,71	11,00	36,00	74,04	160,46
Cedui	1,28	9,77	17,51	17,08	17,50	93,65	195,62	10,50	362,91
Semplici	0,53	5,38	5,82	8,94	3,22	20,29	139,06	11,10	194,34
Composti	0,75	4,39	11,69	8,14	14,28	73,36	56,56	38,42	207,59
Macchia mediterranea	9,67	31,61	72,53	48,61	63,29	134,40	77,71	293,77	731,59
ALTRE SUPERFICI FORESTALI									
SUPERFICI BOSCATI A TURNO BREVE	-	-	-	-	-	-	-	-	-

Tavola 2.17 segue - Aziende con arboricoltura da legno e/o boschi e relativa superficie per classe di superficie totale e zona altimetrica (superficie in ettari) - COLLINA

COLTURE BOSCHIVE	CLASSI DI SUPERFICIE TOTALE								Totale
	Meno di 1	1 -- 2	2 -- 5	5 -- 10	10 -- 20	20 -- 50	50 -- 100	100 ed oltre	
AZIENDE									
COLTURE BOSCHIVE									
ARBORICOLTURA DA LEGNO	19	8	-	2	2	-	-	-	31
Pioppeti	5	3	-	1	-	-	-	-	9
Altra arboricoltura da legno	14	5	-	1	2	-	-	-	22
BOSCHI	121	154	197	59	27	33	20	10	621
Fustaie	68	47	44	15	7	6	6	-	193
<i>Conifere</i>	36	15	11	7	-	2	2	-	73
<i>Latifoglie</i>	22	17	18	7	6	2	2	-	74
<i>Miste di conifere e latifoglie</i>	14	16	15	1	1	2	4	-	53
Cedui	10	24	33	10	9	10	9	-	105
<i>Semplici</i>	4	12	13	6	2	5	4	1	47
<i>Composti</i>	6	12	20	5	7	6	5	3	64
Macchia mediterranea	48	86	125	36	15	23	10	10	353
ALTRE SUPERFICI FORESTALI									
SUPERFICI BOSCADE A TURNO BREVE	-	-	-	-	-	-	-	-	-
SUPERFICIE INVESTITA									
COLTURE BOSCHIVE									
ARBORICOLTURA DA LEGNO	2,26	1,56	-	0,54	0,40	-	-	-	4,76
Pioppeti	0,60	0,20	-	0,04	-	-	-	-	0,84
Altra arboricoltura da legno	1,66	1,36	-	0,50	0,40	-	-	-	3,92
BOSCHI	16,00	48,91	109,14	63,42	65,43	293,39	306,74	243,79	1.146,82
Fustaie	8,05	9,38	29,02	16,45	12,56	89,26	51,85	-	216,57
<i>Conifere</i>	2,97	2,03	11,75	6,83	-	82,46	8,00	-	114,04
<i>Latifoglie</i>	3,20	3,46	8,94	9,12	11,56	0,80	7,85	-	44,93
<i>Miste di conifere e latifoglie</i>	1,88	3,89	8,33	0,50	1,00	6,00	36,00	-	57,60
Cedui	1,10	9,71	14,51	13,50	16,40	92,10	192,62	-	339,94
<i>Semplici</i>	0,44	5,32	5,82	7,94	3,22	18,74	136,06	0,60	178,14
<i>Composti</i>	0,66	4,39	8,69	5,56	13,18	73,36	56,56	38,42	200,82
Macchia mediterranea	6,85	29,82	65,61	33,47	36,47	112,03	62,27	204,77	551,29
ALTRE SUPERFICI FORESTALI									
SUPERFICI BOSCADE A TURNO BREVE	-	-	-	-	-	-	-	-	-

Tavola 2.17 segue - Aziende con arboricoltura da legno e/o boschi e relativa superficie per classe di superficie totale e zona altimetrica (superficie in ettari) - PIANURA

COLTURE BOSCHIVE	CLASSI DI SUPERFICIE TOTALE								Totale
	Meno di 1	1 -- 2	2 -- 5	5 -- 10	10 -- 20	20 -- 50	50 -- 100	100 ed oltre	
AZIENDE									
COLTURE BOSCHIVE									
ARBORICOLTURA DA LEGNO	13	5	3	2	1	1	-	-	25
Pioppeti	5	1	1	1	-	-	-	-	8
Altra arboricoltura da legno	9	4	2	1	1	1	-	-	18
BOSCHI	29	20	23	17	20	20	6	12	147
Fustaie	11	11	8	3	10	8	2	5	58
Conifere	8	8	3	-	4	3	2	1	29
Latifoglie	1	-	1	1	3	5	-	-	11
Miste di conifere e latifoglie	2	3	4	2	3	1	-	4	19
Cedui	2	1	4	2	1	2	1	2	15
Semplici	1	1	-	1	-	2	1	2	8
Composti	1	-	4	1	1	-	-	-	7
Macchia mediterranea	16	8	11	12	9	11	4	5	76
ALTRE SUPERFICI FORESTALI									
SUPERFICI BOSCADE A TURNO BREVE	-	-	-	-	-	-	-	-	-
SUPERFICIE INVESTITA									
COLTURE BOSCHIVE									
ARBORICOLTURA DA LEGNO	2,23	2,03	6,49	2,52	1,40	4,00	-	-	18,67
Pioppeti	0,56	0,06	4,39	0,52	-	-	-	-	5,53
Altra arboricoltura da legno	1,67	1,97	2,10	2,00	1,40	4,00	-	-	13,14
BOSCHI	5,07	5,73	21,01	26,27	70,27	58,60	78,26	189,54	454,75
Fustaie	2,07	3,88	11,09	7,55	42,35	34,68	59,82	90,04	251,48
Conifere	1,25	2,33	1,08	-	21,59	5,71	59,82	16,00	107,78
Latifoglie	0,47	-	4,40	4,95	7,05	23,97	-	-	40,84
Miste di conifere e latifoglie	0,35	1,55	5,61	2,60	13,71	5,00	-	74,04	102,86
Cedui	0,18	0,06	3,00	3,58	1,10	1,55	3,00	10,50	22,97
Semplici	0,09	0,06	-	1,00	-	1,55	3,00	10,50	16,20
Composti	0,09	-	3,00	2,58	1,10	-	-	-	6,77
Macchia mediterranea	2,82	1,79	6,92	15,14	26,82	22,37	15,44	89,00	180,30
ALTRE SUPERFICI FORESTALI									
SUPERFICI BOSCADE A TURNO BREVE	-	-	-	-	-	-	-	-	-

Tavola 2.18 - Aziende che attuano la gestione dei boschi per tipo di intervento e forma giuridica

FORME GIURIDICHE	Totale aziende con interventi boschivi	TIPI DI INTERVENTO						
		MANUTENZIONE E/O RIPULITURA				Taglio periodico	Migliora- mento	Altri interventi
		Strade	Fasce parafuoco	Sottobosco	Altro			
INTERVENTO DI MANODOPERA AZIENDALE								
FORME GIURIDICHE								
Azienda individuale	163	8	10	96	2	73	8	1
Comunanza o affittanza collettiva	1	-	-	1	1	1	1	-
Società di persone e di capitali	5	2	2	2	-	1	1	-
<i>Semplice</i>	-	-	-	-	-	-	-	-
<i>In nome collettivo</i>	-	-	-	-	-	-	-	-
<i>A responsabilità limitata</i>	4	2	2	2	-	-	-	-
<i>In accomandita semplice</i>	1	-	-	-	-	1	1	-
<i>In accomandita per azioni</i>	-	-	-	-	-	-	-	-
<i>Per azioni</i>	-	-	-	-	-	-	-	-
<i>Altro tipo</i>	-	-	-	-	-	-	-	-
Società cooperativa	-	-	-	-	-	-	-	-
Associazione di produttori	-	-	-	-	-	-	-	-
Ente pubblico	-	-	-	-	-	-	-	-
<i>Stato</i>	-	-	-	-	-	-	-	-
<i>Regione</i>	-	-	-	-	-	-	-	-
<i>Provincia</i>	-	-	-	-	-	-	-	-
<i>Comune</i>	-	-	-	-	-	-	-	-
<i>Comunità Montana</i>	-	-	-	-	-	-	-	-
<i>Altro</i>	-	-	-	-	-	-	-	-
Altra forma giuridica	1	-	-	1	-	-	-	-
<i>Consorzio</i>	-	-	-	-	-	-	-	-
<i>Altro tipo forma giuridica</i>	1	-	-	1	-	-	-	-
TOTALE	170	10	12	100	3	75	10	1
INTERVENTO DI IMPRESA ESTERNA								
FORME GIURIDICHE								
Azienda individuale	11	3	1	1	-	4	2	-
Comunanza o affittanza collettiva	-	-	-	-	-	-	-	-
Società di persone e di capitali	1	-	-	-	-	1	-	-
<i>Semplice</i>	1	-	-	-	-	1	-	-
<i>In nome collettivo</i>	-	-	-	-	-	-	-	-
<i>A responsabilità limitata</i>	-	-	-	-	-	-	-	-
<i>In accomandita semplice</i>	-	-	-	-	-	-	-	-
<i>In accomandita per azioni</i>	-	-	-	-	-	-	-	-
<i>Per azioni</i>	-	-	-	-	-	-	-	-
<i>Altro tipo</i>	-	-	-	-	-	-	-	-
Società cooperativa	-	-	-	-	-	-	-	-
Associazione di produttori	-	-	-	-	-	-	-	-
Ente pubblico	1	-	1	1	-	-	-	-
<i>Stato</i>	-	-	-	-	-	-	-	-
<i>Regione</i>	-	-	-	-	-	-	-	-
<i>Provincia</i>	-	-	-	-	-	-	-	-
<i>Comune</i>	1	-	1	1	-	-	-	-
<i>Comunità Montana</i>	-	-	-	-	-	-	-	-
<i>Altro</i>	-	-	-	-	-	-	-	-
Altra forma giuridica	-	-	-	-	-	-	-	-
<i>Consorzio</i>	-	-	-	-	-	-	-	-
<i>Altro tipo forma giuridica</i>	-	-	-	-	-	-	-	-
TOTALE	13	3	2	2	-	5	2	-

Tavola 2.19 - Aziende che attuano la gestione dei boschi per tipo di intervento, classe di superficie totale, forma di conduzione e zona altimetrica

CLASSI DI SUPERFICIE TOTALE FORME DI CONDUZIONE ZONE ALTIMETRICHE	Totale aziende con interventi boschivi	TIPI DI INTERVENTO						
		MANUTENZIONE E/O RIPULITURA				Taglio periodico	Migliora- mento	Altri interventi
		Strade	Fasce parafuoco	Sottobosco	Altro			
INTERVENTO DI MANODOPERA AZIENDALE								
CLASSI DI SUPERFICIE TOTALE (in ettari)								
Meno di 1 ettaro	17	-	1	7	-	9	-	-
1 -- 2	33	1	2	24	-	9	1	-
2 -- 3	29	-	-	16	-	15	-	-
3 -- 5	29	1	1	16	-	13	2	-
5 -- 10	16	1	2	10	1	7	-	-
10 -- 20	17	1	2	11	-	7	2	-
20 -- 30	4	1	-	2	-	1	-	-
30 -- 50	8	2	-	5	-	4	3	-
50 -- 100	10	1	1	7	1	6	2	-
100 ed oltre	7	2	3	2	1	4	-	1
TOTALE	170	10	12	100	3	75	10	1
FORME DI CONDUZIONE								
Conduzione diretta del coltivatore	158	6	9	95	3	70	8	1
Con solo manodopera familiare	107	2	5	62	1	45	4	-
Con manodopera familiare prevalente	33	3	4	21	-	14	1	-
Con manodopera extrafamiliare prevalente	18	1	-	12	2	11	3	1
Conduzione con salariati	12	4	3	5	-	5	2	-
TOTALE	170	10	12	100	3	75	10	1
ZONE ALTIMETRICHE								
Montagna	-	-	-	-	-	-	-	-
Collina	151	2	8	178	1	69	7	-
Pianura	19	8	4	11	2	6	3	1
TOTALE	170	10	12	100	3	75	10	1
INTERVENTO DI IMPRESA ESTERNA								
CLASSI DI SUPERFICIE TOTALE (in ettari)								
Meno di 1 ettaro	1	1	-	-	-	-	-	-
1 -- 2	2	1	-	1	-	-	-	-
2 -- 3	1	-	1	-	-	-	-	-
3 -- 5	-	-	-	-	-	-	-	-
5 -- 10	2	-	-	-	-	1	1	-
10 -- 20	1	-	1	1	-	-	-	-
20 -- 30	1	-	-	-	-	1	-	-
30 -- 50	1	1	-	-	-	-	-	-
50 -- 100	2	-	-	-	-	1	1	-
100 ed oltre	2	-	-	-	-	2	-	-
TOTALE	13	3	2	2	-	5	2	-
FORME DI CONDUZIONE								
Conduzione diretta del coltivatore	9	3	1	1	-	3	1	-
Con solo manodopera familiare	3	2	-	-	-	1	-	-
Con manodopera familiare prevalente	2	-	-	1	-	1	-	-
Con manodopera extrafamiliare prevalente	4	1	1	-	-	1	1	-
Conduzione con salariati	4	-	1	1	-	2	1	-
TOTALE	13	3	2	2	-	5	2	-
ZONE ALTIMETRICHE								
Montagna	-	-	-	-	-	-	-	-
Collina	10	3	1	1	-	3	2	-
Pianura	3	-	1	1	-	2	-	-
TOTALE	13	3	2	2	-	5	2	-

Tavola 2.20 - Aziende con superficie irrigabile per classe di superficie irrigabile, classe di superficie totale, classe di superficie agricola utilizzata (SAU) e zona altimetrica (superficie in ettari)

CLASSI DI SUPERFICIE TOTALE		CLASSI DI SUPERFICIE IRRIGABILE								Totale
CLASSI DI SAU ZONE ALTIMETRICHE	Meno di 1	1 -- 2	2 -- 5	5 -- 10	10 -- 20	20 -- 50	50--100	100 ed oltre		
AZIENDE										
CLASSI DI SUPERFICIE TOTALE										
Meno di 1 ettaro	3.070	-	-	-	-	-	-	-	3.070	
1 -- 2	812	1.151	-	-	-	-	-	-	1.963	
2 -- 3	314	287	515	-	-	-	-	-	1.116	
3 -- 5	184	233	680	-	-	-	-	-	1.097	
5 -- 10	74	101	329	472	-	-	-	-	976	
10 -- 20	14	26	67	144	275	-	-	-	526	
20 -- 30	3	3	8	24	61	83	-	-	182	
30 -- 50	4	1	3	2	26	97	-	-	133	
50 -- 100	1	-	2	4	5	36	56	-	104	
100 ed oltre	-	2	-	-	7	4	15	35	63	
TOTALE	4.476	1.804	1.604	646	374	220	71	35	9.230	
CLASSI DI SAU										
Meno di 1 ettaro	3.206	-	-	-	-	-	-	-	3.206	
1 -- 2	722	1.211	-	-	-	-	-	-	1.933	
2 -- 3	299	264	560	-	-	-	-	-	1.123	
3 -- 5	163	208	682	-	-	-	-	-	1.053	
5 -- 10	71	90	293	498	-	-	-	-	952	
10 -- 20	8	25	58	123	291	-	-	-	505	
20 -- 30	3	3	6	20	52	87	-	-	171	
30 -- 50	3	1	3	1	19	97	-	-	124	
50 -- 100	1	-	2	4	6	33	57	-	103	
100 ed oltre	-	2	-	-	6	3	14	35	60	
TOTALE	4.476	1.804	1.604	646	374	220	71	35	9.230	
ZONE ALTIMETRICHE										
Montagna	-	-	-	-	-	-	-	-	-	
Collina	917	264	271	150	117	52	13	6	1.790	
Pianura	3.559	1.540	1.333	496	257	168	58	29	7.440	
TOTALE	4.476	1.804	1.604	646	374	220	71	35	9.230	
SUPERFICIE IRRIGABILE										
CLASSI DI SUPERFICIE TOTALE										
Meno di 1 ettaro	1.303,57	-	-	-	-	-	-	-	1.303,57	
1 -- 2	421,62	1.561,91	-	-	-	-	-	-	1.983,53	
2 -- 3	157,12	408,88	1.187,74	-	-	-	-	-	1.753,74	
3 -- 5	97,51	332,59	2.249,78	-	-	-	-	-	2.679,88	
5 -- 10	36,00	145,35	1.118,94	3.120,00	-	-	-	-	4.420,29	
10 -- 20	5,17	36,70	224,32	1.115,14	3.677,06	-	-	-	5.058,39	
20 -- 30	1,78	5,30	24,23	177,42	914,11	1.994,89	-	-	3.117,73	
30 -- 50	1,53	1,69	10,50	13,65	379,29	3.210,80	-	-	3.617,46	
50 -- 100	0,78	-	5,00	29,85	69,71	1.271,08	3.689,47	-	5.065,89	
100 ed oltre	-	2,98	-	-	80,79	156,00	1.117,55	5.385,88	6.743,20	
TOTALE	2.025,08	2.495,40	4.820,51	4.456,06	5.120,96	6.632,77	4.807,02	5.385,88	35.743,68	
CLASSI DI SAU										
Meno di 1 ettaro	1.388,19	-	-	-	-	-	-	-	1.388,19	
1 -- 2	360,54	1.657,19	-	-	-	-	-	-	2.017,73	
2 -- 3	147,02	366,89	1.310,42	-	-	-	-	-	1.824,33	
3 -- 5	87,47	297,66	2.305,37	-	-	-	-	-	2.690,50	
5 -- 10	34,69	128,03	975,38	3.346,82	-	-	-	-	4.484,92	
10 -- 20	3,10	35,66	193,95	926,92	3.936,05	-	-	-	5.095,68	
20 -- 30	1,78	5,30	19,89	146,47	752,67	2.102,10	-	-	3.028,21	
30 -- 50	1,51	1,69	10,50	6,00	281,74	3.267,16	-	-	3.568,60	
50 -- 100	0,78	-	5,00	29,85	84,71	1.147,51	3.789,43	-	5.057,28	
100 ed oltre	-	2,98	-	-	65,79	116,00	1.017,59	5.385,88	6.588,24	
TOTALE	2.025,08	2.495,40	4.820,51	4.456,06	5.120,96	6.632,77	4.807,02	5.385,88	35.743,68	
ZONE ALTIMETRICHE										
Montagna	-	-	-	-	-	-	-	-	-	
Collina	316,48	362,59	802,19	1.039,99	1.597,45	1.536,68	879,46	792,85	7.327,69	
Pianura	1.708,60	2.132,81	4.018,32	3.416,07	3.523,51	5.096,09	3.927,56	4.593,03	28.415,99	
TOTALE	2.025,08	2.495,40	4.820,51	4.456,06	5.120,96	6.632,77	4.807,02	5.385,88	35.743,68	

Tavola 2.21 - Aziende che praticano l'irrigazione e relativa superficie irrigata per classe di superficie irrigata, classe di superficie totale, classe di superficie agricola utilizzata (SAU) e zona altimetrica (superficie in ettari)

CLASSI DI SUPERFICIE TOTALE									
CLASSI DI SUPERFICIE IRRIGATA									
CLASSI DI SAU ZONE ALTIMETRICHE	Meno di 1	1 -- 2	2 -- 5	5 -- 10	10 -- 20	20 -- 50	50 -- 100	100 ed oltre	Totale
AZIENDE									
CLASSI DI SUPERFICIE TOTALE									
Meno di 1 ettaro	2.118	-	-	-	-	-	-	-	2.118
1 -- 2	761	684	-	-	-	-	-	-	1.445
2 -- 3	305	271	306	-	-	-	-	-	882
3 -- 5	198	252	447	-	-	-	-	-	897
5 -- 10	87	125	307	289	-	-	-	-	808
10 -- 20	19	26	84	144	188	-	-	-	461
20 -- 30	5	5	14	27	54	51	-	-	156
30 -- 50	2	1	6	9	30	68	-	-	116
50 -- 100	1	-	5	3	11	36	34	-	90
100 ed oltre	-	2	1	2	5	9	15	21	55
TOTALE	3.496	1.366	1.170	474	288	164	49	21	7.028
CLASSI DI SAU									
Meno di 1 ettaro	2.224	-	-	-	-	-	-	-	2.224
1 -- 2	700	723	-	-	-	-	-	-	1.423
2 -- 3	292	263	335	-	-	-	-	-	890
3 -- 5	174	236	448	-	-	-	-	-	858
5 -- 10	83	114	288	305	-	-	-	-	790
10 -- 20	15	23	75	134	197	-	-	-	444
20 -- 30	5	4	14	24	49	51	-	-	147
30 -- 50	2	1	4	6	27	70	-	-	110
50 -- 100	1	-	5	4	10	35	34	-	89
100 ed oltre	-	2	1	1	5	8	15	21	53
TOTALE	3.496	1.366	1.170	474	288	164	49	21	7.028
ZONE ALTIMETRICHE									
Montagna	-	-	-	-	-	-	-	-	-
Collina	717	209	236	106	88	32	9	6	1.403
Pianura	2.779	1.157	934	368	200	132	40	15	5.625
TOTALE	3.496	1.366	1.170	474	288	164	49	21	7.028
SUPERFICIE IRRIGATA									
CLASSI DI SUPERFICIE TOTALE									
Meno di 1 ettaro	793,42	-	-	-	-	-	-	-	793,42
1 -- 2	361,13	924,50	-	-	-	-	-	-	1.285,63
2 -- 3	145,75	373,26	700,54	-	-	-	-	-	1.219,55
3 -- 5	103,88	352,73	1.395,68	-	-	-	-	-	1.852,29
5 -- 10	43,07	171,70	1.022,72	1.888,48	-	-	-	-	3.125,97
10 -- 20	8,24	35,28	283,00	1.080,85	2.489,02	-	-	-	3.896,39
20 -- 30	2,27	8,05	46,57	194,19	765,99	1.216,38	-	-	2.233,45
30 -- 50	0,68	1,69	17,70	72,97	429,18	2.102,31	-	-	2.624,53
50 -- 100	0,78	-	13,10	22,35	153,03	1.229,04	2.143,29	-	3.561,59
100 ed oltre	-	2,98	4,00	13,50	66,50	285,26	1.063,04	2.865,67	4.300,95
TOTALE	1.459,22	1.870,19	3.483,31	3.272,34	3.903,72	4.832,99	3.206,33	2.865,67	24.893,77
CLASSI DI SAU									
Meno di 1 ettaro	848,82	-	-	-	-	-	-	-	848,82
1 -- 2	328,20	984,23	-	-	-	-	-	-	1.312,43
2 -- 3	138,16	357,61	776,33	-	-	-	-	-	1.272,10
3 -- 5	92,06	329,85	1.427,89	-	-	-	-	-	1.849,80
5 -- 10	41,25	155,64	952,92	2.020,78	-	-	-	-	3.170,59
10 -- 20	7,00	31,58	249,01	996,70	2.631,02	-	-	-	3.915,31
20 -- 30	2,27	6,61	46,86	172,54	673,69	1.216,38	-	-	2.118,35
30 -- 50	0,68	1,69	13,20	46,47	390,01	2.182,66	-	-	2.634,71
50 -- 100	0,78	-	13,10	28,35	142,50	1.169,56	2.143,29	-	3.497,58
100 ed oltre	-	2,98	4,00	7,50	66,50	264,39	1.063,04	2.865,67	4.274,08
TOTALE	1.459,22	1.870,19	3.483,31	3.272,34	3.903,72	4.832,99	3.206,33	2.865,67	24.893,77
ZONE ALTIMETRICHE									
Montagna	-	-	-	-	-	-	-	-	-
Collina	243,39	289,76	710,45	734,60	1.193,44	929,21	580,83	728,50	5.410,18
Pianura	1.215,83	1.580,43	2.772,86	2.537,74	2.710,28	3.903,78	2.625,50	2.137,17	19.483,59
TOTALE	1.459,22	1.870,19	3.483,31	3.272,34	3.903,72	4.832,99	3.206,33	2.865,67	24.893,77

Tavola 2.22 - Aziende per principali coltivazioni irrigate e relativa superficie irrigata per classe di superficie agricola utilizzata (SAU), classe di superficie irrigata e zona altimetrica (superficie in ettari)

CLASSI DI SAU CLASSI DI SUPERFICIE IRRIGATA ZONE ALTIMETRICHE	COLTIVAZIONI IRRIGATE											
	Frumento	Granoturco da granello	Patata	Barbabie- tola da zucchero	Girasole	Soia	Ortive	Foraggiere avvicen- date	Vite	Agrumi	Fruttiferi	Altre coltivazioni
AZIENDE												
CLASSI DI SAU												
Meno di 1 ettaro	45	-	20	-	3	-	387	6	466	125	280	1.313
1 -- 2	77	2	6	-	1	-	371	2	367	40	130	723
2 -- 3	56	1	4	-	2	-	277	-	258	22	90	415
3 -- 5	85	1	6	2	7	-	323	1	261	12	61	358
5 -- 10	84	-	5	1	16	-	334	5	210	7	60	365
10 -- 20	68	-	2	1	17	2	192	6	123	12	45	230
20 -- 30	25	1	1	-	9	2	61	7	38	4	16	87
30 -- 50	16	-	-	1	4	-	47	6	37	-	7	56
50 -- 100	19	-	-	2	4	1	38	6	33	2	13	55
100 ed oltre	20	-	1	1	4	-	26	6	18	3	8	34
TOTALE	495	5	45	8	67	5	2.056	45	1.811	227	710	3.636
CLASSI DI SUPERFICIE IRRIGATA												
Meno di 1 ettaro	148	2	36	-	9	-	792	11	1.021	209	555	2.181
1 -- 2	136	2	6	2	12	2	464	3	384	9	77	589
2 -- 5	107	1	2	3	17	-	476	8	268	5	51	451
5 -- 10	47	-	-	2	18	2	176	11	80	2	14	193
10 -- 20	27	-	1	1	6	-	96	6	37	1	4	128
20 -- 50	21	-	-	-	3	1	37	4	14	1	8	74
50 -- 100	6	-	-	-	2	-	14	2	7	-	1	15
100 ed oltre	3	-	-	-	-	-	1	-	-	-	-	5
TOTALE	495	5	45	8	67	5	2.056	45	1.811	227	710	3.636
ZONE ALTIMETRICHE												
Montagna	-	-	-	-	-	-	-	-	-	-	-	-
Collina	7	1	17	-	1	-	271	16	157	10	65	1.117
Pianura	488	4	28	8	66	5	1.785	29	1.654	217	645	2.519
TOTALE	495	5	45	8	67	5	2.056	45	1.811	227	710	3.636
SUPERFICIE IRRIGATA												
CLASSI DI SAU												
Meno di 1 ettaro	20,34	-	3,66	-	0,85	-	145,05	3,21	176,10	13,08	49,55	436,98
1 -- 2	71,79	0,70	1,10	-	1,00	-	326,55	1,56	272,56	10,31	52,70	574,16
2 -- 3	73,63	1,20	0,23	-	2,42	-	377,12	-	289,27	4,61	53,68	469,94
3 -- 5	139,87	1,00	3,92	4,50	13,02	-	647,09	2,00	376,22	4,69	43,14	614,35
5 -- 10	233,68	-	5,95	3,53	60,57	-	1.080,32	9,20	467,38	6,49	95,18	1.208,29
10 -- 20	281,14	-	5,00	3,00	74,25	9,64	1.270,37	31,32	524,34	15,44	105,02	1.595,78
20 -- 30	167,24	3,26	0,03	-	42,01	6,99	586,78	60,83	223,76	16,76	94,13	916,56
30 -- 50	220,93	-	-	8,00	34,85	-	804,32	56,59	312,65	-	28,14	1.169,23
50 -- 100	407,23	-	-	7,00	70,91	30,60	652,68	68,90	615,56	5,50	194,32	1.444,88
100 ed oltre	945,23	-	15,00	16,00	158,50	-	1.100,59	178,98	407,52	39,22	119,43	1.293,61
TOTALE	2.561,08	6,16	34,89	42,03	458,38	47,23	6.990,87	412,59	3.665,36	116,10	835,29	9.723,78
CLASSI DI SUPERFICIE IRRIGATA												
Meno di 1 ettaro	73,87	0,70	6,64	-	3,07	-	329,09	5,66	451,25	32,19	141,52	842,94
1 -- 2	172,98	2,20	8,25	2,65	14,89	2,99	620,35	4,46	516,79	11,35	96,51	785,06
2 -- 5	318,70	3,26	5,00	9,38	55,40	-	1.412,15	21,86	795,02	15,00	153,39	1.339,24
5 -- 10	321,81	-	-	14,00	121,49	13,64	1.216,07	82,41	535,49	10,56	94,92	1.326,38
10 -- 20	351,78	-	15,00	16,00	70,72	-	1.254,26	73,20	503,48	10,00	45,44	1.698,41
20 -- 50	549,80	-	-	-	70,31	30,60	1.099,05	120,00	373,72	37,00	245,51	2.181,53
50 -- 100	409,14	-	-	-	122,50	-	959,18	105,00	489,61	-	58,00	939,96
100 ed oltre	363,00	-	-	-	-	-	100,72	-	-	-	-	610,26
TOTALE	2.561,08	6,16	34,89	42,03	458,38	47,23	6.990,87	412,59	3.665,36	116,10	835,29	9.723,78
ZONE ALTIMETRICHE												
Montagna	-	-	-	-	-	-	-	-	-	-	-	-
Collina	52,30	3,26	4,48	-	26,00	-	654,87	72,73	148,89	1,81	43,47	4.402,37
Pianura	2.508,78	2,90	30,41	42,03	432,38	47,23	6.336,00	339,86	3.516,47	114,29	791,82	5.321,41
TOTALE	2.561,08	6,16	34,89	42,03	458,38	47,23	6.990,87	412,59	3.665,36	116,10	835,29	9.723,78

Tavola 2.23 - Aziende che praticano l'irrigazione per tipo di approvvigionamento dell'acqua irrigua, classe di superficie totale e classe di superficie agricola utilizzata (SAU)

CLASSI DI SUPERFICIE TOTALE CLASSI DI SAU	TIPI DI APPROVVIGIONAMENTO							GESTIONE DELL'ACQUA IRRIGUA			
	Totale	Da corsi d'acqua superficiali	Da laghi naturali e laghetti artificiali	Da acquedotto	Da acque sotterranee	Diretto da impianto di depurazione	Raccolta acque pluviali	Autonoma	Da consorzi di irrigazione e di bonifica	Da altre aziende agricole	In altra forma
CLASSI DI SUPERFICIE TOTALE (in ettari)											
Meno di 1 ettaro	2.118	41	3	132	1.671	3	333	1.022	58	114	928
1 -- 2	1.445	20	-	68	1.243	6	157	805	58	91	501
2 -- 3	882	16	3	50	774	7	71	506	37	56	289
3 -- 5	897	15	-	41	812	2	62	536	56	31	289
5 -- 10	808	7	2	26	767	1	30	507	43	29	239
10 -- 20	461	4	-	15	440	-	14	334	23	22	101
20 -- 30	156	-	-	4	150	-	6	112	7	4	34
30 -- 50	116	-	-	2	114	-	6	94	5	1	19
50 -- 100	90	-	-	1	88	1	3	69	2	2	18
100 ed oltre	55	-	-	-	55	-	2	43	-	1	12
TOTALE	7.028	103	8	339	6.114	20	684	4.028	289	351	2.430
CLASSI DI SAU (in ettari)											
Meno di 1 ettaro	2.224	41	3	136	1.754	4	354	1.086	59	117	966
1 -- 2	1.423	21	-	69	1.233	5	141	794	61	95	483
2 -- 3	890	15	3	49	784	7	72	513	39	52	293
3 -- 5	858	15	-	39	779	2	57	514	51	30	277
5 -- 10	790	7	2	25	750	1	31	496	42	30	234
10 -- 20	444	4	-	15	425	-	13	323	23	21	95
20 -- 30	147	-	-	4	140	-	6	104	8	2	33
30 -- 50	110	-	-	1	109	-	5	89	4	1	19
50 -- 100	89	-	-	1	87	1	3	67	2	2	19
100 ed oltre	53	-	-	-	53	-	2	42	-	1	11
TOTALE	7.028	103	8	339	6.114	20	684	4.028	289	351	2.430

Tavola 2.24 - Aziende che praticano l'irrigazione per tipo di approvvigionamento dell'acqua irrigua, forma di conduzione e zona altimetrica

FORME DI CONDUZIONE ZONE ALTIMETRICHE	TIPI DI APPROVVIGIONAMENTO							GESTIONE DELL'ACQUA IRRIGUA			
	Totale	Da corsi d'acqua superficiali	Da laghi naturali e laghetti artificiali	Da acquedotto	Da acque sotter- ranee	Diretto da impianto di depura- zione	Raccolta acque pluviali	Autonoma	Da consorzi di irrigazione e di bonifica	Da altre aziende agricole	In altra forma
FORME DI CONDUZIONE											
Conduzione diretta del coltivatore	6.570	102	8	326	5.679	20	671	3.758	272	334	2.269
<i>Con solo manodopera familiare</i>	<i>3.764</i>	<i>49</i>	<i>4</i>	<i>195</i>	<i>3.193</i>	<i>13</i>	<i>413</i>	<i>2.093</i>	<i>119</i>	<i>197</i>	<i>1.383</i>
<i>Con manodopera familiare prevalente</i>	<i>1.912</i>	<i>31</i>	<i>-</i>	<i>83</i>	<i>1.682</i>	<i>2</i>	<i>186</i>	<i>1.067</i>	<i>125</i>	<i>102</i>	<i>639</i>
<i>Con manodopera extrafamiliare prevalente</i>	<i>894</i>	<i>22</i>	<i>4</i>	<i>48</i>	<i>804</i>	<i>5</i>	<i>72</i>	<i>598</i>	<i>28</i>	<i>35</i>	<i>247</i>
Conduzione con salariati	455	1	-	12	434	-	12	268	17	16	161
Conduzione a colonia parziaria appoderata	3	-	-	1	1	-	1	2	-	1	-
Altra forma di conduzione	-	-	-	-	-	-	-	-	-	-	-
TOTALE	7.028	103	8	339	6.114	20	684	4.028	289	351	2.430
ZONE ALTIMETRICHE											
Montagna	-	-	-	-	-	-	-	-	-	-	-
Collina	1.403	6	-	39	1.014	1	386	802	24	110	485
Pianura	5.625	97	8	300	5.100	19	298	3.226	265	241	1.945
TOTALE	7.028	103	8	339	6.114	20	684	4.028	289	351	2.430

**Tavola 2.25 - Aziende per sistema di irrigazione e relativa superficie irrigata per classe di superficie agricola utilizzata (SAU),
classe di superficie irrigata e zona altimetrica (superficie in ettari)**

CLASSI DI SAU CLASSI DI SUPERFICIE IRRIGATA ZONE ALTIMETRICHE	SISTEMI DI IRRIGAZIONE					
	Scorrimento superficiale ed infiltrazione laterale	Sommersione	Aspersione (a pioggia)	Microirrigazione	Goccia	Altro
AZIENDE						
CLASSI DI SAU						
Meno di 1 ettaro	685	-	635	45	835	96
1 -- 2	408	1	263	45	700	46
2 -- 3	225	-	139	40	495	30
3 -- 5	216	-	138	30	486	26
5 -- 10	179	1	116	42	501	17
10 -- 20	80	-	82	28	317	7
20 -- 30	16	-	28	9	114	5
30 -- 50	17	-	24	6	86	1
50 -- 100	9	-	28	6	69	3
100 ed oltre	11	-	17	3	38	3
TOTALE	1.846	2	1.470	254	3.641	234
CLASSI DI SUPERFICIE IRRIGATA						
Meno di 1 ettaro	1.108	1	877	78	1.499	140
1 -- 2	363	1	225	58	747	39
2 -- 5	240	-	200	70	705	36
5 -- 10	76	-	72	21	336	10
10 -- 20	37	-	48	19	196	3
20 -- 50	14	-	32	6	111	2
50 -- 100	4	-	13	-	36	3
100 ed oltre	4	-	3	2	11	1
TOTALE	1.846	2	1.470	254	3.641	234
ZONE ALTIMETRICHE						
Montagna	-	-	-	-	-	-
Collina	97	-	456	112	763	77
Pianura	1.749	2	1.014	142	2.878	157
TOTALE	1.846	2	1.470	254	3.641	234
SUPERFICIE IRRIGATA						
CLASSI DI SAU						
Meno di 1 ettaro	233,18	-	175,06	19,43	384,42	40,16
1 -- 2	349,16	0,06	231,80	47,29	656,55	37,67
2 -- 3	268,36	-	184,09	70,47	708,71	45,57
3 -- 5	373,42	-	301,74	76,48	1.053,07	56,40
5 -- 10	548,53	1,00	397,94	147,19	2.046,10	79,38
10 -- 20	600,95	-	604,41	225,59	2.561,79	48,23
20 -- 30	118,87	-	295,85	150,25	1.571,86	24,39
30 -- 50	286,06	-	491,01	70,47	1.912,28	1,19
50 -- 100	239,79	-	879,87	59,48	2.308,84	108,00
100 ed oltre	699,75	-	945,12	366,66	2.443,40	256,10
TOTALE	3.718,07	1,06	4.506,89	1.233,31	15.647,02	697,09
CLASSI DI SUPERFICIE IRRIGATA						
Meno di 1 ettaro	399,79	0,06	281,58	36,50	743,32	59,16
1 -- 2	494,94	1,00	310,25	78,28	1.019,13	52,96
2 -- 5	687,57	-	601,22	212,17	2.117,04	110,16
5 -- 10	512,66	-	502,38	139,84	2.321,32	67,85
10 -- 20	489,31	-	644,63	231,31	2.648,84	42,86
20 -- 50	369,11	-	927,21	173,55	3.210,34	49,00
50 -- 100	248,41	-	881,72	-	2.327,20	195,10
100 ed oltre	516,28	-	357,90	361,66	1.259,83	120,00
TOTALE	3.718,07	1,06	4.506,89	1.233,31	15.647,02	697,09
ZONE ALTIMETRICHE						
Montagna	-	-	-	-	-	-
Collina	56,24	-	652,09	604,29	4.017,37	95,58
Pianura	3.661,83	1,06	3.854,80	629,02	11.629,65	601,51
TOTALE	3.718,07	1,06	4.506,89	1.233,31	15.647,02	697,09

Tavola 2.26 - Aziende con impianti per la lavorazione e trasformazione dei prodotti delle coltivazioni per classe di superficie totale e classe di superficie agricola utilizzata (SAU)

CLASSI DI SUPERFICIE TOTALE	Totale	ESSICCAZIONE MECCANICA		Produzione di mangimi	TRASFORMAZIONE		Lavorazione del legno
CLASSI DI SAU		Della granella	Del foraggio		Di uva	Di olive	
CLASSI DI SUPERFICIE TOTALE (in ettari)							
Meno di 1 ettaro	4	-	-	-	2	2	-
1 -- 2	6	-	-	-	3	3	-
2 -- 3	2	-	-	-	1	1	-
3 -- 5	4	-	-	-	1	3	-
5 -- 10	5	-	-	-	3	2	-
10 -- 20	8	1	1	-	4	3	-
20 -- 30	5	-	-	1	1	4	-
30 -- 50	5	-	-	-	-	5	-
50 -- 100	7	-	1	-	2	5	-
100 ed oltre	3	-	-	1	1	1	-
TOTALE	49	1	2	2	18	29	-
CLASSI DI SAU (in ettari)							
Senza superficie	-	-	-	-	-	-	-
Meno di 1 ettaro	4	-	-	-	2	2	-
1 -- 2	6	-	-	-	3	3	-
2 -- 3	2	-	-	-	1	1	-
3 -- 5	4	-	-	-	1	3	-
5 -- 10	7	1	1	-	3	3	-
10 -- 20	6	-	-	-	4	2	-
20 -- 30	5	-	-	1	1	4	-
30 -- 50	5	-	-	-	-	5	-
50 -- 100	7	-	1	-	2	5	-
100 ed oltre	3	-	-	1	1	1	-
TOTALE	49	1	2	2	18	29	-

Tavola 2.27 - Aziende con allevamenti e relativo numero di capi per specie di bestiame, classe di superficie totale e classe di superficie agricola utilizzata (SAU)

CLASSI DI SUPERFICIE TOTALE CLASSI DI SAU	SPECIE DI BESTIAME								
	Bovini	Bufalini	Ovini	Caprini	Equini	Suini	Allevamenti avicoli	Conigli	Struzzi
AZIENDE									
CLASSI DI SUPERFICIE TOTALE (in ettari)									
Senza superficie	2	-	6	2	-	-	1	-	-
Meno di 1 ettaro	6	-	10	15	8	4	90	41	-
1 -- 2	17	-	26	18	13	6	91	60	-
2 -- 3	13	-	23	20	9	9	65	41	-
3 -- 5	28	-	22	19	9	12	74	48	-
5 -- 10	62	-	32	32	17	20	66	39	-
10 -- 20	49	-	27	26	22	13	43	20	-
20 -- 30	22	-	17	12	6	12	18	6	-
30 -- 50	17	-	11	11	10	6	13	5	-
50 -- 100	24	-	21	20	11	7	11	5	-
100 ed oltre	14	-	9	6	7	5	7	2	-
TOTALE	254	-	204	181	112	94	479	267	-
CLASSI DI SAU (in ettari)									
Senza superficie	2	-	6	2	-	-	1	-	-
Meno di 1 ettaro	8	-	15	18	11	5	102	50	-
1 -- 2	17	-	24	19	10	6	90	59	-
2 -- 3	14	-	24	18	11	9	62	39	-
3 -- 5	27	-	19	18	7	11	70	45	-
5 -- 10	64	-	37	35	20	22	67	37	-
10 -- 20	50	-	26	25	21	16	45	21	-
20 -- 30	22	-	13	12	7	8	14	5	-
30 -- 50	17	-	12	11	11	7	11	4	-
50 -- 100	21	-	19	17	7	5	10	5	-
100 ed oltre	12	-	9	6	7	5	7	2	-
TOTALE	254	-	204	181	112	94	479	267	-
CAPI									
CLASSI DI SUPERFICIE TOTALE (in ettari)									
Senza superficie	13	-	1.173	81	-	-	15	-	-
Meno di 1 ettaro	42	-	315	369	13	6	1.063	567	-
1 -- 2	218	-	257	184	36	15	9.062	724	-
2 -- 3	99	-	142	573	23	21	8.522	601	-
3 -- 5	352	-	819	583	13	74	886	587	-
5 -- 10	894	-	2.620	912	95	95	151.352	4.448	-
10 -- 20	1.143	-	2.289	902	64	87	26.459	318	-
20 -- 30	773	-	1.346	364	31	373	1.433	340	-
30 -- 50	738	-	1.047	528	61	69	470	102	-
50 -- 100	1.069	-	1.819	795	72	58	567	65	-
100 ed oltre	858	-	2.162	848	73	128	685	30	-
TOTALE	6.199	-	13.989	6.139	481	926	200.514	7.782	-
CLASSI DI SAU (in ettari)									
Senza superficie	13	-	1.173	81	-	-	15	-	-
Meno di 1 ettaro	74	-	344	378	20	10	9.181	670	-
1 -- 2	193	-	249	538	29	13	1.045	765	-
2 -- 3	127	-	451	215	25	61	8.506	531	-
3 -- 5	331	-	599	618	11	32	842	560	-
5 -- 10	967	-	3.462	1.045	106	101	151.576	4.411	-
10 -- 20	1.181	-	1.513	836	61	360	27.324	612	-
20 -- 30	1.016	-	1.190	389	54	104	428	45	-
30 -- 50	773	-	1.212	522	42	81	453	93	-
50 -- 100	710	-	1.634	669	60	36	459	65	-
100 ed oltre	814	-	2.162	848	73	128	685	30	-
TOTALE	6.199	-	13.989	6.139	481	926	200.514	7.782	-

Tavola 2.28 - Aziende con allevamenti e relativo numero di capi per specie di bestiame, forma di conduzione e zona altimetrica

FORME DI CONDUZIONE ZONE ALTIMETRICHE	SPECIE DI BESTIAME								
	Bovini	Bufalini	Ovini	Caprini	Equini	Suini	Allevamenti avicoli	Conigli	Struzzi
AZIENDE									
FORME DI CONDUZIONE									
Conduzione diretta del coltivatore	241	-	198	171	106	89	469	262	-
<i>Con solo manodopera familiare</i>	132	-	118	98	50	43	342	206	-
<i>Con manodopera familiare prevalente</i>	79	-	62	55	35	39	97	44	-
<i>Con manodopera extrafamiliare prevalente</i>	30	-	18	18	21	7	30	12	-
Conduzione con salariati	13	-	6	10	6	5	10	5	-
TOTALE	254	-	204	181	112	94	479	267	-
ZONE ALTIMETRICHE									
Montagna	-	-	-	-	-	-	-	-	-
Collina	179	-	138	115	81	70	431	253	-
Pianura	75	-	66	66	31	24	48	14	-
TOTALE	254	-	204	181	112	94	479	267	-
CAPI									
FORME DI CONDUZIONE									
Conduzione diretta del coltivatore	5.549	-	13.469	5.158	434	670	49.106	7.392	-
<i>Con solo manodopera familiare</i>	1.770	-	6.316	2.147	159	182	20.998	3.074	-
<i>Con manodopera familiare prevalente</i>	2.056	-	4.809	1.778	137	354	26.800	4.121	-
<i>Con manodopera extrafamiliare prevalente</i>	1.723	-	2.344	1.233	138	134	1.308	197	-
Conduzione con salariati	650	-	520	981	47	256	151.408	390	-
TOTALE	6.199	-	13.989	6.139	481	926	200.514	7.782	-
ZONE ALTIMETRICHE									
Montagna	-	-	-	-	-	-	-	-	-
Collina	3.853	-	5.785	2.632	277	398	156.272	3.578	-
Pianura	2.346	-	8.204	3.507	204	528	44.242	4.204	-
TOTALE	6.199	-	13.989	6.139	481	926	200.514	7.782	-

Tavola 2.29 - Aziende con bovini e/o bufalini e relativo numero di capi per classe di superficie totale e categoria

CATEGORIE	CLASSI DI SUPERFICIE TOTALE (in ettari)									Totale
	Senza superficie	Meno di 1	1 -- 2	2 -- 5	5 -- 10	10 -- 20	20 -- 50	50 -- 100	100 ed oltre	
AZIENDE										
BOVINI	2	6	17	41	62	49	39	24	14	254
Di età inferiore a 1 anno	1	2	8	26	43	36	29	16	11	172
Destinati ad essere macellati come vitelli	1	1	2	9	5	8	7	9	3	45
Maschi da riproduzione	1	-	-	3	9	9	8	3	1	34
Maschi da macello	-	1	6	14	24	15	15	7	3	85
Femmine da allevamento	1	-	2	7	15	19	18	9	10	81
Femmine da macello	-	-	4	3	14	8	4	3	3	39
Da 1 anno a meno di 2 anni	-	1	6	16	31	28	24	17	8	131
Maschi da riproduzione	-	-	1	2	5	8	7	3	4	30
Maschi da macello	-	-	4	9	17	9	5	9	2	55
Femmine da allevamento	-	1	2	7	16	19	17	12	5	79
Femmine da macello	-	-	1	1	4	5	3	-	-	14
Da 2 anni e più	2	4	11	31	52	45	35	20	13	213
Maschi da riproduzione	-	2	-	1	4	2	7	5	6	27
Maschi da macello	1	-	2	1	5	1	3	1	3	17
Femmine manze da allevamento	-	1	1	2	9	4	7	5	2	31
Femmine manze da macello	-	-	-	-	1	-	-	-	1	2
Femmine vacche da latte	2	3	9	26	46	42	27	17	10	182
Femmine altre vacche	-	-	-	3	2	1	2	1	-	9
BUFALINI	-	-	-	-	-	-	-	-	-	-
CAPI										
BOVINI	13	42	218	451	894	1.143	1.511	1.069	858	6.199
Di età inferiore a 1 anno	8	8	90	150	293	313	372	291	214	1.739
Destinati ad essere macellati come vitelli	4	2	3	43	16	42	64	120	16	310
Maschi da riproduzione	1	-	-	4	62	12	18	9	1	107
Maschi da macello	-	6	46	59	68	64	75	42	63	423
Femmine da allevamento	3	-	3	41	107	165	188	115	125	747
Femmine da macello	-	-	38	3	40	30	27	5	9	152
Da 1 anno a meno di 2 anni	-	2	48	62	147	157	185	265	174	1.040
Maschi da riproduzione	-	-	1	4	29	16	19	9	35	113
Maschi da macello	-	-	40	31	58	36	24	95	11	295
Femmine da allevamento	-	2	5	26	53	93	135	161	128	603
Femmine da macello	-	-	2	1	7	12	7	-	-	29
Da 2 anni e più	5	32	80	239	454	673	954	513	470	3.420
Maschi da riproduzione	-	8	-	7	17	2	36	9	12	91
Maschi da macello	1	-	2	5	16	5	9	2	18	58
Femmine manze da allevamento	-	7	4	18	122	13	57	97	50	368
Femmine manze da macello	-	-	-	-	2	-	-	-	10	12
Femmine vacche da latte	4	17	74	199	291	650	838	401	380	2.854
Femmine altre vacche	-	-	-	10	6	3	14	4	-	37
BUFALINI	-	-	-	-	-	-	-	-	-	-

Tavola 2.30 - Aziende con suini e relativo numero di capi per classe di superficie totale e categoria

CATEGORIE	CLASSI DI SUPERFICIE TOTALE (in ettari)									Totale
	Senza superficie	Meno di 1	1 -- 2	2 -- 5	5 -- 10	10 -- 20	20 -- 50	50 -- 100	100 ed oltre	
AZIENDE										
SUINI	-	4	6	21	20	13	18	7	5	94
Suini di peso inferiore a 20 kg	-	1	-	3	2	5	7	3	2	23
Da 20 Kg a meno di 50 Kg	-	1	5	9	5	1	4	4	4	33
Da ingrasso di 50 Kg e più	-	2	1	9	14	10	14	3	3	56
Da 50 Kg a meno di 80 Kg	-	-	1	4	4	6	12	2	2	31
Da 80 Kg a meno di 110 Kg	-	2	-	6	7	4	3	2	2	26
Da 110 Kg e più	-	-	-	-	3	2	-	1	-	6
Da riproduzione di 50 Kg e più	-	-	-	2	5	6	11	4	3	31
Verri	-	-	-	2	4	2	6	2	2	18
Scrofe montate	-	-	-	1	5	5	9	3	3	26
di cui montate per la prima volta	-	-	-	-	-	-	1	-	-	1
Altre scrofe	-	-	-	1	-	2	2	2	1	8
di cui giovani non ancora montate	-	-	-	-	-	-	1	-	-	1
CAPI										
SUINI	-	6	15	95	95	87	442	58	128	926
Suini di peso inferiore a 20 kg	-	1	-	24	8	27	136	17	23	236
Da 20 Kg a meno di 50 Kg	-	2	11	33	14	10	95	19	33	217
Da ingrasso di 50 Kg e più	-	3	4	14	62	40	138	10	63	334
Da 50 Kg a meno di 80 Kg	-	-	4	6	16	29	132	5	33	225
Da 80 Kg a meno di 110 Kg	-	3	-	8	43	9	6	3	30	102
Da 110 Kg e più	-	-	-	-	3	2	-	2	-	7
Da riproduzione di 50 Kg e più	-	-	-	24	11	10	73	12	9	139
Verri	-	-	-	3	4	2	10	4	2	25
Scrofe montate	-	-	-	20	7	6	42	4	5	84
di cui montate per la prima volta	-	-	-	-	-	-	2	-	-	2
Altre scrofe	-	-	-	1	-	2	21	4	2	30
di cui giovani non ancora montate	-	-	-	-	-	-	18	-	-	18

Tavola 2.31 - Aziende con ovini, caprini, equini, allevamenti avicoli, conigli, struzzi e/o altri allevamenti e relativo numero di capi per classe di superficie totale, specie e categoria

	CLASSI DI SUPERFICIE TOTALE (in ettari)									
SPECIE E CATEGORIE	Senza superficie	Meno di 1	1 -- 2	2 -- 5	5 -- 10	10 -- 20	20 -- 50	50 -- 100	100 ed oltre	Totale
AZIENDE										
OVINI	6	10	26	45	32	27	28	21	9	204
Pecore	6	9	26	45	32	27	26	21	8	200
Da latte	6	7	18	35	27	25	25	18	7	168
Altre	-	3	11	14	9	7	7	10	1	62
Altri ovini	1	1	1	4	6	6	6	5	6	36
CAPRINI	2	15	18	39	32	26	23	20	6	181
Capre	2	13	16	35	31	26	22	18	6	169
Che hanno già figliato	2	13	15	32	31	26	20	16	6	161
Montate per la prima volta	1	2	6	6	5	10	10	10	3	53
Altri caprini	2	3	7	14	8	7	9	9	4	63
EQUINI	-	8	13	18	17	22	16	11	7	112
Cavalli	-	7	12	17	15	20	16	11	7	105
Asini	-	1	1	-	4	4	2	3	2	17
Altri equini	-	-	-	1	1	-	1	1	2	6
ALLEVAMENTI AVICOLI	1	90	91	139	66	43	31	11	7	479
Polli da carne	-	20	23	49	21	18	9	7	3	150
Galline da uova	1	85	83	131	64	41	30	10	7	452
Tacchini	-	1	5	3	1	4	2	1	1	18
Faraone	-	-	1	1	1	4	4	1	1	13
Oche	-	1	3	1	7	6	5	1	2	26
Altri allevamenti	-	1	3	2	1	6	-	2	2	17
CONIGLI	-	41	60	89	39	20	11	5	2	267
Fattrici	-	32	37	59	30	14	8	3	2	185
Altri conigli	-	34	52	85	35	20	11	5	2	244
ALTRI ALLEVAMENTI	-	1	2	1	1	-	1	-	-	6
CAPI										
OVINI	1.173	315	257	961	2.620	2.289	2.393	1.819	2.162	13.989
Pecore	1.163	313	256	947	1.960	2.127	2.222	1.641	1.592	12.221
Da latte	1.163	181	172	604	1.026	1.511	2.123	1.188	1.292	9.260
Altre	-	132	84	343	934	616	99	453	300	2.961
Altri ovini	10	2	1	14	660	162	171	178	570	1.768
CAPRINI	81	369	184	1.156	912	902	892	795	848	6.139
Capre	73	314	126	755	842	817	826	687	592	5.032
Che hanno già figliato	63	254	96	637	790	673	568	446	467	3.994
Montate per la prima volta	10	60	30	118	52	144	258	241	125	1.038
Altri caprini	8	55	58	401	70	85	66	108	256	1.107
EQUINI	-	13	36	36	95	64	92	72	73	481
Cavalli	-	11	31	35	58	56	88	64	35	378
Asini	-	2	5	-	23	8	2	7	16	63
Altri equini	-	-	-	1	14	-	2	1	22	40
ALLEVAMENTI AVICOLI	15	1.063	9.062	9.408	151.352	26.459	1.903	567	685	200.514
Polli da carne	-	226	227	523	339	315	181	129	70	2.010
Galline da uova	15	828	8.684	8.864	150.890	25.827	1.668	250	488	197.514
Tacchini	-	3	14	13	1	22	2	30	5	90
Faraone	-	-	2	2	1	25	21	30	5	86
Oche	-	4	6	1	116	27	31	13	7	205
Altri allevamenti	-	2	129	5	5	243	-	115	110	609
CONIGLI	-	567	724	1.188	4.448	318	442	65	30	7.782
Fattrici	-	176	169	198	753	54	136	8	7	1.501
Altri conigli	-	391	555	990	3.695	264	306	57	23	6.281

Tavola 2.32 - Aziende con bovini e relativo numero di capi per classe di capi, classe di superficie totale e classe di superficie agricola utilizzata (SAU)

CLASSI DI SUPERFICIE TOTALE CLASSI DI SAU	CLASSI DI CAPI										Totale
	1 -- 2	3 -- 5	6 -- 9	10 -- 19	20 -- 49	50 -- 99	100 -- 499	500 -- 999	1000 -- 1999	2000 ed oltre	
AZIENDE											
CLASSI DI SUPERFICIE TOTALE (in ettari)											
Senza superficie	1	-	-	1	-	-	-	-	-	-	2
Meno di 1 ettaro	1	2	1	2	-	-	-	-	-	-	6
1 -- 2	5	6	-	2	3	1	-	-	-	-	17
2 -- 3	6	1	3	2	1	-	-	-	-	-	13
3 -- 5	6	7	4	7	3	1	-	-	-	-	28
5 -- 10	13	10	11	15	10	2	1	-	-	-	62
10 -- 20	3	5	8	15	13	4	1	-	-	-	49
20 -- 30	-	1	3	7	6	4	1	-	-	-	22
30 -- 50	1	-	1	3	7	4	1	-	-	-	17
50 -- 100	1	3	3	6	6	2	3	-	-	-	24
100 ed oltre	-	-	1	5	4	-	4	-	-	-	14
TOTALE	37	35	35	65	53	18	11	-	-	-	254
CLASSI DI SAU (in ettari)											
Senza superficie	1	-	-	1	-	-	-	-	-	-	2
Meno di 1 ettaro	1	2	1	3	1	-	-	-	-	-	8
1 -- 2	6	6	1	1	2	1	-	-	-	-	17
2 -- 3	6	2	2	2	2	-	-	-	-	-	14
3 -- 5	5	7	4	8	2	1	-	-	-	-	27
5 -- 10	13	9	12	15	12	2	1	-	-	-	64
10 -- 20	3	5	9	15	12	5	1	-	-	-	50
20 -- 30	-	2	1	6	7	4	2	-	-	-	22
30 -- 50	2	-	1	4	6	3	1	-	-	-	17
50 -- 100	-	2	3	6	6	2	2	-	-	-	21
100 ed oltre	-	-	1	4	3	-	4	-	-	-	12
TOTALE	37	35	35	65	53	18	11	-	-	-	254
CAPI											
CLASSI DI SUPERFICIE TOTALE (in ettari)											
Senza superficie	1	-	-	12	-	-	-	-	-	-	13
Meno di 1 ettaro	2	9	6	25	-	-	-	-	-	-	42
1 -- 2	5	23	-	22	70	98	-	-	-	-	218
2 -- 3	9	3	22	25	40	-	-	-	-	-	99
3 -- 5	9	30	26	106	91	90	-	-	-	-	352
5 -- 10	20	41	83	205	290	149	106	-	-	-	894
10 -- 20	6	19	62	217	399	310	130	-	-	-	1.143
20 -- 30	-	3	22	95	184	242	227	-	-	-	773
30 -- 50	2	-	7	44	194	241	250	-	-	-	738
50 -- 100	2	14	20	83	206	130	614	-	-	-	1.069
100 ed oltre	-	-	7	85	142	-	624	-	-	-	858
TOTALE	56	142	255	919	1.616	1.260	1.951	-	-	-	6.199
CLASSI DI SAU (in ettari)											
Senza superficie	1	-	-	12	-	-	-	-	-	-	13
Meno di 1 ettaro	2	9	6	36	21	-	-	-	-	-	74
1 -- 2	6	23	6	11	49	98	-	-	-	-	193
2 -- 3	9	7	16	25	70	-	-	-	-	-	127
3 -- 5	8	30	26	116	61	90	-	-	-	-	331
5 -- 10	20	37	92	210	353	149	106	-	-	-	967
10 -- 20	6	19	66	213	373	374	130	-	-	-	1.181
20 -- 30	-	8	9	84	199	239	477	-	-	-	1.016
30 -- 50	4	-	7	56	166	180	360	-	-	-	773
50 -- 100	-	9	20	89	208	130	254	-	-	-	710
100 ed oltre	-	-	7	67	116	-	624	-	-	-	814
TOTALE	56	142	255	919	1.616	1.260	1.951	-	-	-	6.199

Tavola 2.33 - Aziende con bovini e relativo numero di capi per classe di capi, forma di conduzione e zona altimetrica

FORME DI CONDUZIONE ZONE ALTIMETRICHE	CLASSI DI CAPI										Totale
	1 -- 2	3 -- 5	6 -- 9	10 -- 19	20 -- 49	50 -- 99	100 -- 499	500 -- 999	1000 -- 1999	2000 ed oltre	
AZIENDE											
FORME DI CONDUZIONE											
Conduzione diretta del coltivatore	35	34	34	62	51	17	8	-	-	-	241
Con solo manodopera familiare	28	20	23	33	25	3	-	-	-	-	132
Con manodopera familiare prevalente	6	10	8	21	21	10	3	-	-	-	79
Con manodopera extrafamiliare prevalente	1	4	3	8	5	4	5	-	-	-	30
Conduzione con salariati	2	1	1	3	2	1	3	-	-	-	13
Conduzione a colonia parziaria appoderata	-	-	-	-	-	-	-	-	-	-	-
Altra forma di conduzione	-	-	-	-	-	-	-	-	-	-	-
TOTALE	37	35	35	65	53	18	11	-	-	-	254
ZONE ALTIMETRICHE											
Montagna	-	-	-	-	-	-	-	-	-	-	-
Collina	31	29	22	46	36	10	5	-	-	-	179
Pianura	6	6	13	19	17	8	6	-	-	-	75
TOTALE	37	35	35	65	53	18	11	-	-	-	254
CAPI											
FORME DI CONDUZIONE											
Conduzione diretta del coltivatore	52	138	248	877	1.568	1.196	1.470	-	-	-	5.549
Con solo manodopera familiare	41	81	170	477	754	247	-	-	-	-	1.770
Con manodopera familiare prevalente	9	39	58	290	656	641	363	-	-	-	2.056
Con manodopera extrafamiliare prevalente	2	18	20	110	158	308	1.107	-	-	-	1.723
Conduzione con salariati	4	4	7	42	48	64	481	-	-	-	650
Conduzione a colonia parziaria appoderata	-	-	-	-	-	-	-	-	-	-	-
Altra forma di conduzione	-	-	-	-	-	-	-	-	-	-	-
TOTALE	56	142	255	919	1.616	1.260	1.951	-	-	-	6.199
ZONE ALTIMETRICHE											
Montagna	-	-	-	-	-	-	-	-	-	-	-
Collina	47	117	153	668	1.123	727	1.018	-	-	-	3.853
Pianura	9	25	102	251	493	533	933	-	-	-	2.346
TOTALE	56	142	255	919	1.616	1.260	1.951	-	-	-	6.199

Tavola 2.34 - Aziende con vacche da latte e relativo numero di capi per classe di capi, classe di superficie totale e classe di superficie agricola utilizzata (SAU)

CLASSI DI SUPERFICIE TOTALE CLASSI DI SAU	CLASSI DI CAPI										Totale
	1 -- 2	3 -- 5	6 -- 9	10 -- 19	20 -- 49	50 -- 99	100 -- 499	500 -- 999	1000 -- 1999	2000 ed oltre	
AZIENDE											
CLASSI DI SUPERFICIE TOTALE (in ettari)											
Senza superficie	1	1	-	-	-	-	-	-	-	-	2
Meno di 1 ettaro	1	1	-	1	-	-	-	-	-	-	3
1 -- 2	3	2	-	3	1	-	-	-	-	-	9
2 -- 3	4	4	-	-	1	-	-	-	-	-	9
3 -- 5	7	2	3	2	3	-	-	-	-	-	17
5 -- 10	13	9	11	12	1	-	-	-	-	-	46
10 -- 20	10	1	7	14	8	2	-	-	-	-	42
20 -- 30	-	2	2	4	6	-	1	-	-	-	15
30 -- 50	1	1	1	2	5	1	1	-	-	-	12
50 -- 100	1	3	1	5	5	1	1	-	-	-	17
100 ed oltre	-	1	1	2	3	1	2	-	-	-	10
TOTALE	41	27	26	45	33	5	5	-	-	-	182
CLASSI DI SAU (in ettari)											
Senza superficie	1	1	-	-	-	-	-	-	-	-	2
Meno di 1 ettaro	1	1	-	3	-	-	-	-	-	-	5
1 -- 2	4	3	-	1	1	-	-	-	-	-	9
2 -- 3	3	3	-	-	2	-	-	-	-	-	8
3 -- 5	7	3	4	2	2	-	-	-	-	-	18
5 -- 10	13	8	11	14	2	-	-	-	-	-	48
10 -- 20	10	3	6	12	8	2	-	-	-	-	41
20 -- 30	-	-	2	4	7	-	2	-	-	-	15
30 -- 50	2	2	1	2	3	1	1	-	-	-	12
50 -- 100	-	2	1	7	5	1	-	-	-	-	16
100 ed oltre	-	1	1	-	3	1	2	-	-	-	8
TOTALE	41	27	26	45	33	5	5	-	-	-	182
CAPI											
CLASSI DI SUPERFICIE TOTALE (in ettari)											
Senza superficie	1	3	-	-	-	-	-	-	-	-	4
Meno di 1 ettaro	2	5	-	10	-	-	-	-	-	-	17
1 -- 2	4	7	-	43	20	-	-	-	-	-	74
2 -- 3	5	17	-	-	30	-	-	-	-	-	52
3 -- 5	10	8	26	22	81	-	-	-	-	-	147
5 -- 10	18	36	73	143	21	-	-	-	-	-	291
10 -- 20	16	4	54	191	235	150	-	-	-	-	650
20 -- 30	-	9	17	52	172	-	125	-	-	-	375
30 -- 50	2	5	6	23	130	50	247	-	-	-	463
50 -- 100	2	13	7	71	138	50	120	-	-	-	401
100 ed oltre	-	5	8	35	75	55	202	-	-	-	380
TOTALE	60	112	191	590	902	305	694	-	-	-	2.854
CLASSI DI SAU (in ettari)											
Senza superficie	1	3	-	-	-	-	-	-	-	-	4
Meno di 1 ettaro	2	5	-	37	-	-	-	-	-	-	44
1 -- 2	5	10	-	16	20	-	-	-	-	-	51
2 -- 3	4	14	-	-	60	-	-	-	-	-	78
3 -- 5	10	12	32	22	51	-	-	-	-	-	127
5 -- 10	18	32	73	168	47	-	-	-	-	-	338
10 -- 20	16	13	48	166	229	150	-	-	-	-	622
20 -- 30	-	-	17	52	202	-	372	-	-	-	643
30 -- 50	4	9	6	23	80	50	120	-	-	-	292
50 -- 100	-	9	7	106	138	50	-	-	-	-	310
100 ed oltre	-	5	8	-	75	55	202	-	-	-	345
TOTALE	60	112	191	590	902	305	694	-	-	-	2.854

Tavola 2.35 - Aziende con vacche da latte e relativo numero di capi per classe di capi, forma di conduzione e zona altimetrica

FORME DI CONDUZIONE ZONE ALTIMETRICHE	CLASSI DI CAPI										Totale
	1 -- 2	3 -- 5	6 -- 9	10 -- 19	20 -- 49	50 -- 99	100 -- 499	500 -- 999	1000 -- 1999	2000 ed oltre	
AZIENDE											
FORME DI CONDUZIONE											
Conduzione diretta del coltivatore	39	26	24	43	32	4	4	-	-	-	172
<i>Con solo manodopera familiare</i>	26	18	14	23	9	-	-	-	-	-	90
<i>Con manodopera familiare prevalente</i>	11	5	7	15	18	3	-	-	-	-	59
<i>Con manodopera extrafamiliare prevalente</i>	2	3	3	5	5	1	4	-	-	-	23
Conduzione con salariati	2	1	2	2	1	1	1	-	-	-	10
Conduzione a colonia parziaria appoderata	-	-	-	-	-	-	-	-	-	-	-
Altra forma di conduzione	-	-	-	-	-	-	-	-	-	-	-
TOTALE	41	27	26	45	33	5	5	-	-	-	182
ZONE ALTIMETRICHE											
Montagna	-	-	-	-	-	-	-	-	-	-	-
Collina	32	18	19	33	19	3	3	-	-	-	127
Pianura	9	9	7	12	14	2	2	-	-	-	55
TOTALE	41	27	26	45	33	5	5	-	-	-	182
CAPI											
FORME DI CONDUZIONE											
Conduzione diretta del coltivatore	56	107	175	563	874	255	569	-	-	-	2.599
<i>Con solo manodopera familiare</i>	38	72	101	294	209	-	-	-	-	-	714
<i>Con manodopera familiare prevalente</i>	16	21	50	198	512	200	-	-	-	-	997
<i>Con manodopera extrafamiliare prevalente</i>	2	14	24	71	153	55	569	-	-	-	888
Conduzione con salariati	4	5	16	27	28	50	125	-	-	-	255
Conduzione a colonia parziaria appoderata	-	-	-	-	-	-	-	-	-	-	-
Altra forma di conduzione	-	-	-	-	-	-	-	-	-	-	-
TOTALE	60	112	191	590	902	305	694	-	-	-	2.854
ZONE ALTIMETRICHE											
Montagna	-	-	-	-	-	-	-	-	-	-	-
Collina	46	74	141	438	552	200	345	-	-	-	1.796
Pianura	14	38	50	152	350	105	349	-	-	-	1.058
TOTALE	60	112	191	590	902	305	694	-	-	-	2.854

Tavola 2.36 - Aziende con suini e relativo numero di capi per classe di capi, classe di superficie totale e classe di superficie agricola utilizzata (SAU)

CLASSI DI SUPERFICIE TOTALE CLASSI DI SAU	CLASSI DI CAPI									Totale
	1 -- 2	3 -- 5	6 -- 9	10 -- 19	20 -- 49	50 -- 99	100 -- 499	500 -- 999	1000 ed oltre	
AZIENDE										
CLASSI DI SUPERFICIE TOTALE (in ettari)										
Meno di 1 ettaro	4	-	-	-	-	-	-	-	-	4
1 -- 2	3	3	-	-	-	-	-	-	-	6
2 -- 3	8	-	-	1	-	-	-	-	-	9
3 -- 5	8	2	-	1	1	-	-	-	-	12
5 -- 10	10	-	7	3	-	-	-	-	-	20
10 -- 20	4	4	1	3	1	-	-	-	-	13
20 -- 30	1	4	1	1	4	-	1	-	-	12
30 -- 50	-	2	-	3	1	-	-	-	-	6
50 -- 100	1	3	1	1	1	-	-	-	-	7
100 ed oltre	-	1	-	-	3	1	-	-	-	5
TOTALE	39	19	10	13	11	1	1	-	-	94
CLASSI DI SAU (in ettari)										
Meno di 1 ettaro	4	1	-	-	-	-	-	-	-	5
1 -- 2	4	2	-	-	-	-	-	-	-	6
2 -- 3	7	-	-	1	1	-	-	-	-	9
3 -- 5	8	2	-	1	-	-	-	-	-	11
5 -- 10	11	1	7	3	-	-	-	-	-	22
10 -- 20	3	4	2	3	3	-	1	-	-	16
20 -- 30	1	3	-	2	2	-	-	-	-	8
30 -- 50	-	2	1	3	1	-	-	-	-	7
50 -- 100	1	3	-	-	1	-	-	-	-	5
100 ed oltre	-	1	-	-	3	1	-	-	-	5
TOTALE	39	19	10	13	11	1	1	-	-	94
CAPI										
CLASSI DI SUPERFICIE TOTALE (in ettari)										
Meno di 1 ettaro	6	-	-	-	-	-	-	-	-	6
1 -- 2	4	11	-	-	-	-	-	-	-	15
2 -- 3	11	-	-	10	-	-	-	-	-	21
3 -- 5	12	6	-	14	42	-	-	-	-	74
5 -- 10	14	-	51	30	-	-	-	-	-	95
10 -- 20	6	13	7	39	22	-	-	-	-	87
20 -- 30	1	19	6	10	127	-	210	-	-	373
30 -- 50	-	7	-	32	30	-	-	-	-	69
50 -- 100	2	12	8	14	22	-	-	-	-	58
100 ed oltre	-	3	-	-	75	50	-	-	-	128
TOTALE	56	71	72	149	318	50	210	-	-	926
CLASSI DI SAU (in ettari)										
Meno di 1 ettaro	6	4	-	-	-	-	-	-	-	10
1 -- 2	6	7	-	-	-	-	-	-	-	13
2 -- 3	9	-	-	10	42	-	-	-	-	61
3 -- 5	12	6	-	14	-	-	-	-	-	32
5 -- 10	15	5	51	30	-	-	-	-	-	101
10 -- 20	5	13	13	39	80	-	210	-	-	360
20 -- 30	1	14	-	20	69	-	-	-	-	104
30 -- 50	-	7	8	36	30	-	-	-	-	81
50 -- 100	2	12	-	-	22	-	-	-	-	36
100 ed oltre	-	3	-	-	75	50	-	-	-	128
TOTALE	56	71	72	149	318	50	210	-	-	926

Tavola 2.37 - Aziende con suini e relativo numero di capi per classe di capi, forma di conduzione e zona altimetrica

FORME DI CONDUZIONE ZONE ALTIMETRICHE	CLASSI DI CAPI									Totale
	1 -- 2	3 -- 5	6 -- 9	10 -- 19	20 -- 49	50 -- 99	100 -- 499	500 -- 999	1000 ed oltre	
AZIENDE										
FORME DI CONDUZIONE										
Conduzione diretta del coltivatore	39	18	9	12	10	1	-	-	-	89
<i>Con solo manodopera familiare</i>	24	6	6	7	-	-	-	-	-	43
<i>Con manodopera familiare prevalente</i>	14	10	3	5	7	-	-	-	-	39
<i>Con manodopera extrafamiliare prevalente</i>	1	2	-	-	3	1	-	-	-	7
Conduzione con salariati	-	1	1	1	1	-	1	-	-	5
Conduzione a colonia parziaria appoderata	-	-	-	-	-	-	-	-	-	-
Altra forma di conduzione	-	-	-	-	-	-	-	-	-	-
TOTALE	39	19	10	13	11	1	1	-	-	94
ZONE ALTIMETRICHE										
Montagna	-	-	-	-	-	-	-	-	-	-
Collina	36	15	6	8	5	-	-	-	-	70
Pianura	3	4	4	5	6	1	1	-	-	24
TOTALE	39	19	10	13	11	1	1	-	-	94
CAPI										
FORME DI CONDUZIONE										
Conduzione diretta del coltivatore	56	67	64	137	296	50	-	-	-	670
<i>Con solo manodopera familiare</i>	32	21	44	85	-	-	-	-	-	182
<i>Con manodopera familiare prevalente</i>	22	39	20	52	221	-	-	-	-	354
<i>Con manodopera extrafamiliare prevalente</i>	2	7	-	-	75	50	-	-	-	134
Conduzione con salariati	-	4	8	12	22	-	210	-	-	256
Conduzione a colonia parziaria appoderata	-	-	-	-	-	-	-	-	-	-
Altra forma di conduzione	-	-	-	-	-	-	-	-	-	-
TOTALE	56	71	72	149	318	50	210	-	-	926
ZONE ALTIMETRICHE										
Montagna	-	-	-	-	-	-	-	-	-	-
Collina	51	55	45	91	156	-	-	-	-	398
Pianura	5	16	27	58	162	50	210	-	-	528
TOTALE	56	71	72	149	318	50	210	-	-	926

Tavola 2.38 - Aziende con ovini e relativo numero di capi per classe di capi, classe di superficie totale e classe di superficie agricola utilizzata (SAU)

CLASSI DI SUPERFICIE TOTALE CLASSI DI SAU	CLASSI DI CAPI										Totale
	1 -- 2	3 -- 9	10 -- 19	20 -- 49	50 -- 99	100 -- 499	500 -- 999	1000 -- 2999	3000 -- 4999	5000 ed oltre	
AZIENDE											
CLASSI DI SUPERFICIE TOTALE (in ettari)											
Senza superficie	-	-	-	-	2	4	-	-	-	-	6
Meno di 1 ettaro	5	2	-	1	-	2	-	-	-	-	10
1 -- 2	8	11	4	1	2	-	-	-	-	-	26
2 -- 3	4	14	4	1	-	-	-	-	-	-	23
3 -- 5	6	7	3	3	1	2	-	-	-	-	22
5 -- 10	5	7	5	5	4	5	-	1	-	-	32
10 -- 20	3	2	1	6	5	9	1	-	-	-	27
20 -- 30	-	2	1	3	8	3	-	-	-	-	17
30 -- 50	-	-	2	2	2	5	-	-	-	-	11
50 -- 100	-	1	-	5	7	8	-	-	-	-	21
100 ed oltre	-	-	2	-	1	4	2	-	-	-	9
TOTALE	31	46	22	27	32	42	3	1	-	-	204
CLASSE DI SAU (in ettari)											
Senza superficie	-	-	-	-	2	4	-	-	-	-	6
Meno di 1 ettaro	6	5	1	1	-	2	-	-	-	-	15
1 -- 2	8	9	4	1	2	-	-	-	-	-	24
2 -- 3	4	13	5	1	-	1	-	-	-	-	24
3 -- 5	5	7	1	3	1	2	-	-	-	-	19
5 -- 10	6	7	5	5	6	6	1	1	-	-	37
10 -- 20	2	3	2	7	5	7	-	-	-	-	26
20 -- 30	-	1	-	3	6	3	-	-	-	-	13
30 -- 50	-	1	2	1	2	6	-	-	-	-	12
50 -- 100	-	-	-	5	7	7	-	-	-	-	19
100 ed oltre	-	-	2	-	1	4	2	-	-	-	9
TOTALE	31	46	22	27	32	42	3	1	-	-	204
CAPI											
CLASSI DI SUPERFICIE TOTALE (in ettari)											
Senza superficie	-	-	-	-	123	1.050	-	-	-	-	1.173
Meno di 1 ettaro	9	6	-	30	-	270	-	-	-	-	315
1 -- 2	10	44	43	30	130	-	-	-	-	-	257
2 -- 3	7	61	44	30	-	-	-	-	-	-	142
3 -- 5	9	34	39	117	70	550	-	-	-	-	819
5 -- 10	7	37	57	125	279	935	-	1.180	-	-	2.620
10 -- 20	5	8	10	205	273	1.288	500	-	-	-	2.289
20 -- 30	-	15	10	80	541	700	-	-	-	-	1.346
30 -- 50	-	-	21	40	128	858	-	-	-	-	1.047
50 -- 100	-	5	-	146	491	1.177	-	-	-	-	1.819
100 ed oltre	-	-	25	-	82	845	1.210	-	-	-	2.162
TOTALE	47	210	249	803	2.117	7.673	1.710	1.180	-	-	13.989
CLASSE DI SAU (in ettari)											
Senza superficie	-	-	-	-	123	1.050	-	-	-	-	1.173
Meno di 1 ettaro	10	20	14	30	-	270	-	-	-	-	344
1 -- 2	11	35	43	30	130	-	-	-	-	-	249
2 -- 3	6	56	59	30	-	300	-	-	-	-	451
3 -- 5	8	34	10	117	70	360	-	-	-	-	599
5 -- 10	9	37	57	125	409	1.145	500	1.180	-	-	3.462
10 -- 20	3	14	20	235	273	968	-	-	-	-	1.513
20 -- 30	-	9	-	70	411	700	-	-	-	-	1.190
30 -- 50	-	5	21	20	128	1.038	-	-	-	-	1.212
50 -- 100	-	-	-	146	491	997	-	-	-	-	1.634
100 ed oltre	-	-	25	-	82	845	1.210	-	-	-	2.162
TOTALE	47	210	249	803	2.117	7.673	1.710	1.180	-	-	13.989

Tavola 2.39 - Aziende con ovini e relativo numero di capi per classe di capi, forma di conduzione e zona altimetrica

FORME DI CONDUZIONE ZONE ALTIMETRICHE	CLASSI DI CAPI										Totale
	1 -- 2	3 -- 9	10 -- 19	20 -- 49	50 -- 99	100 -- 499	500 -- 999	1000 -- 2999	3000 -- 4999	5000 ed oltre	
AZIENDE											
FORME DI CONDUZIONE											
Conduzione diretta del coltivatore	31	45	21	27	29	41	3	1	-	-	198
Con solo manodopera familiare	28	33	13	12	14	17	-	1	-	-	118
Con manodopera familiare prevalente	3	12	6	10	11	19	1	-	-	-	62
Con manodopera extrafamiliare prevalente	-	-	2	5	4	5	2	-	-	-	18
Conduzione con salariati	-	1	1	-	3	1	-	-	-	-	6
Conduzione a colonia parziaria appoderata	-	-	-	-	-	-	-	-	-	-	-
Altra forma di conduzione	-	-	-	-	-	-	-	-	-	-	-
TOTALE	31	46	22	27	32	42	3	1	-	-	204
ZONE ALTIMETRICHE											
Montagna	-	-	-	-	-	-	-	-	-	-	-
Collina	30	44	18	20	12	12	1	1	-	-	138
Pianura	1	2	4	7	20	30	2	-	-	-	66
TOTALE	31	46	22	27	32	42	3	1	-	-	204
CAPI											
FORME DI CONDUZIONE											
Conduzione diretta del coltivatore	47	207	239	803	1.910	7.373	1.710	1.180	-	-	13.469
Con solo manodopera familiare	42	150	151	370	921	3.502	-	1.180	-	-	6.316
Con manodopera familiare prevalente	5	57	63	281	712	3.191	500	-	-	-	4.809
Con manodopera extrafamiliare prevalente	-	-	25	152	277	680	1.210	-	-	-	2.344
Conduzione con salariati	-	3	10	-	207	300	-	-	-	-	520
Conduzione a colonia parziaria appoderata	-	-	-	-	-	-	-	-	-	-	-
Altra forma di conduzione	-	-	-	-	-	-	-	-	-	-	-
TOTALE	47	210	249	803	2.117	7.673	1.710	1.180	-	-	13.989
ZONE ALTIMETRICHE											
Montagna	-	-	-	-	-	-	-	-	-	-	-
Collina	46	195	207	633	830	1.994	700	1.180	-	-	5.785
Pianura	1	15	42	170	1.287	5.679	1.010	-	-	-	8.204
TOTALE	47	210	249	803	2.117	7.673	1.710	1.180	-	-	13.989

Tavola 2.40 - Aziende con polli da carne e relativo numero di capi per classe di capi, classe di superficie totale e classe di superficie agricola utilizzata (SAU)

CLASSI DI SUPERFICIE TOTALE CLASSI DI SAU	CLASSI DI CAPI								Totale
	Meno di 50	50 -- 100	100 -- 500	500 -- 1000	1000 -- 5000	5000 -- 10000	10000 -- 25000	25000 -- 50000	50000 ed oltre
AZIENDE									
CLASSI DI SUPERFICIE TOTALE (in ettari)									
Senza superficie	-	-	-	-	-	-	-	-	-
Meno di 1 ettaro	20	-	-	-	-	-	-	-	20
1 -- 2	23	-	-	-	-	-	-	-	23
2 -- 3	19	1	-	-	-	-	-	-	20
3 -- 5	28	1	-	-	-	-	-	-	29
5 -- 10	20	1	-	-	-	-	-	-	21
10 -- 20	17	1	-	-	-	-	-	-	18
20 -- 30	2	1	-	-	-	-	-	-	3
30 -- 50	5	1	-	-	-	-	-	-	6
50 -- 100	6	1	-	-	-	-	-	-	7
100 ed oltre	3	-	-	-	-	-	-	-	3
TOTALE	143	7	-	-	-	-	-	-	150
CLASSI DI SAU (in ettari)									
Senza superficie	-	-	-	-	-	-	-	-	-
Meno di 1 ettaro	22	-	-	-	-	-	-	-	22
1 -- 2	23	-	-	-	-	-	-	-	23
2 -- 3	21	1	-	-	-	-	-	-	22
3 -- 5	25	1	-	-	-	-	-	-	26
5 -- 10	20	1	-	-	-	-	-	-	21
10 -- 20	16	1	-	-	-	-	-	-	17
20 -- 30	3	1	-	-	-	-	-	-	4
30 -- 50	4	1	-	-	-	-	-	-	5
50 -- 100	6	1	-	-	-	-	-	-	7
100 ed oltre	3	-	-	-	-	-	-	-	3
TOTALE	143	7	-	-	-	-	-	-	150
CAPI									
CLASSI DI SUPERFICIE TOTALE (in ettari)									
Senza superficie	-	-	-	-	-	-	-	-	-
Meno di 1 ettaro	226	-	-	-	-	-	-	-	226
1 -- 2	227	-	-	-	-	-	-	-	227
2 -- 3	195	50	-	-	-	-	-	-	245
3 -- 5	228	50	-	-	-	-	-	-	278
5 -- 10	289	50	-	-	-	-	-	-	339
10 -- 20	265	50	-	-	-	-	-	-	315
20 -- 30	30	58	-	-	-	-	-	-	88
30 -- 50	43	50	-	-	-	-	-	-	93
50 -- 100	79	50	-	-	-	-	-	-	129
100 ed oltre	70	-	-	-	-	-	-	-	70
TOTALE	1.652	358	-	-	-	-	-	-	2.010
CLASSI DI SAU (in ettari)									
Senza superficie	-	-	-	-	-	-	-	-	-
Meno di 1 ettaro	252	-	-	-	-	-	-	-	252
1 -- 2	231	-	-	-	-	-	-	-	231
2 -- 3	194	50	-	-	-	-	-	-	244
3 -- 5	203	50	-	-	-	-	-	-	253
5 -- 10	295	50	-	-	-	-	-	-	345
10 -- 20	255	50	-	-	-	-	-	-	305
20 -- 30	40	58	-	-	-	-	-	-	98
30 -- 50	33	50	-	-	-	-	-	-	83
50 -- 100	79	50	-	-	-	-	-	-	129
100 ed oltre	70	-	-	-	-	-	-	-	70
TOTALE	1.652	358	-	-	-	-	-	-	2.010

Tavola 2.41 - Aziende con polli da carne e relativo numero di capi per classe di capi, forma di conduzione e zona altimetrica

FORME DI CONDUZIONE ZONE ALTIMETRICHE	CLASSI DI CAPI									Totale
	Meno di 50	50 -- 100	100 -- 500	500 --1000	1000 -- 5000	5000 -- 10000	10000 -- 25000	25000 -- 50000	50000 ed oltre	
AZIENDE										
FORME DI CONDUZIONE										
Conduzione diretta del coltivatore	140	6	-	-	-	-	-	-	-	146
Con solo manodopera familiare	107	3	-	-	-	-	-	-	-	110
Con manodopera familiare prevalente	23	1	-	-	-	-	-	-	-	24
Con manodopera extrafamiliare prevalente	10	2	-	-	-	-	-	-	-	12
Conduzione con salariati	3	1	-	-	-	-	-	-	-	4
Conduzione a colonia parziaria appoderata	-	-	-	-	-	-	-	-	-	-
Altra forma di conduzione	-	-	-	-	-	-	-	-	-	-
TOTALE	143	7	-	-	-	-	-	-	-	150
ZONE ALTIMETRICHE										
Montagna	-	-	-	-	-	-	-	-	-	-
Collina	132	6	-	-	-	-	-	-	-	138
Pianura	11	1	-	-	-	-	-	-	-	12
TOTALE	143	7	-	-	-	-	-	-	-	150
CAPI										
FORME DI CONDUZIONE										
Conduzione diretta del coltivatore	1.592	308	-	-	-	-	-	-	-	1.900
Con solo manodopera familiare	1.090	150	-	-	-	-	-	-	-	1.240
Con manodopera familiare prevalente	370	50	-	-	-	-	-	-	-	420
Con manodopera extrafamiliare prevalente	132	108	-	-	-	-	-	-	-	240
Conduzione con salariati	60	50	-	-	-	-	-	-	-	110
Conduzione a colonia parziaria appoderata	-	-	-	-	-	-	-	-	-	-
Altra forma di conduzione	-	-	-	-	-	-	-	-	-	-
TOTALE	1.652	358	-	-	-	-	-	-	-	2.010
ZONE ALTIMETRICHE										
Montagna	-	-	-	-	-	-	-	-	-	-
Collina	1.447	308	-	-	-	-	-	-	-	1.755
Pianura	205	50	-	-	-	-	-	-	-	255
TOTALE	1.652	358	-	-	-	-	-	-	-	2.010

Tavola 2.42 - Aziende con galline da uova e relativo numero di capi per classe di capi , classe di superficie totale e classe di superficie agricola utilizzata (SAU)

CLASSI DI SUPERFICIE TOTALE CLASSI DI SAU	CLASSI DI CAPI										Totale
	Meno di 50	50 --100	100 -- 500	500 --1000	1000 -- 3000	3000 -- 5000	5000 -- 10000	10000 -- 25000	25000 -- 50000	50000 ed oltre	
AZIENDE											
CLASSI DI SUPERFICIE TOTALE (in ettari)											
Senza superficie	1	-	-	-	-	-	-	-	-	-	1
Meno di 1 ettaro	84	-	1	-	-	-	-	-	-	-	85
1 -- 2	81	-	1	-	-	-	1	-	-	-	83
2 -- 3	59	-	1	-	-	-	1	-	-	-	61
3 -- 5	69	1	-	-	-	-	-	-	-	-	70
5 -- 10	61	2	-	-	-	-	-	-	-	1	64
10 -- 20	36	2	2	-	-	-	-	-	1	-	41
20 -- 30	15	1	-	-	1	-	-	-	-	-	17
30 -- 50	10	3	-	-	-	-	-	-	-	-	13
50 -- 100	8	2	-	-	-	-	-	-	-	-	10
100 ed oltre	4	2	1	-	-	-	-	-	-	-	7
TOTALE	428	13	6	-	1	-	2	-	1	1	452
CLASSI DI SAU (in ettari)											
Senza superficie	1	-	-	-	-	-	-	-	-	-	1
Meno di 1 ettaro	94	-	1	-	-	-	1	-	-	-	96
1 -- 2	82	-	1	-	-	-	-	-	-	-	83
2 -- 3	56	-	1	-	-	-	1	-	-	-	58
3 -- 5	65	1	-	-	-	-	-	-	-	-	66
5 -- 10	61	2	1	-	-	-	-	-	-	1	65
10 -- 20	37	3	1	-	1	-	-	-	1	-	43
20 -- 30	12	1	-	-	-	-	-	-	-	-	13
30 -- 50	9	2	-	-	-	-	-	-	-	-	11
50 -- 100	7	2	-	-	-	-	-	-	-	-	9
100 ed oltre	4	2	1	-	-	-	-	-	-	-	7
TOTALE	428	13	6	-	1	-	2	-	1	1	452
CAPI											
CLASSI DI SUPERFICIE TOTALE (in ettari)											
Senza superficie	15	-	-	-	-	-	-	-	-	-	15
Meno di 1 ettaro	578	-	250	-	-	-	-	-	-	-	828
1 -- 2	534	-	150	-	-	-	8.000	-	-	-	8.684
2 -- 3	474	-	300	-	-	-	7.500	-	-	-	8.274
3 -- 5	520	70	-	-	-	-	-	-	-	-	590
5 -- 10	760	130	-	-	-	-	-	-	-	150.000	150.890
10 -- 20	427	100	300	-	-	-	-	-	25.000	-	25.827
20 -- 30	262	50	-	-	1.000	-	-	-	-	-	1.312
30 -- 50	156	200	-	-	-	-	-	-	-	-	356
50 -- 100	140	110	-	-	-	-	-	-	-	-	250
100 ed oltre	88	100	300	-	-	-	-	-	-	-	488
TOTALE	3.954	760	1.300	-	1.000	-	15.500	-	25.000	150.000	197.514
CLASSI DI SAU (in ettari)											
Senza superficie	15	-	-	-	-	-	-	-	-	-	15
Meno di 1 ettaro	666	-	250	-	-	-	8.000	-	-	-	8.916
1 -- 2	517	-	150	-	-	-	-	-	-	-	667
2 -- 3	459	-	300	-	-	-	7.500	-	-	-	8.259
3 -- 5	501	70	-	-	-	-	-	-	-	-	571
5 -- 10	770	130	200	-	-	-	-	-	-	150.000	151.100
10 -- 20	431	150	100	-	1.000	-	-	-	25.000	-	26.681
20 -- 30	246	80	-	-	-	-	-	-	-	-	326
30 -- 50	141	120	-	-	-	-	-	-	-	-	261
50 -- 100	120	110	-	-	-	-	-	-	-	-	230
100 ed oltre	88	100	300	-	-	-	-	-	-	-	488
TOTALE	3.954	760	1.300	-	1.000	-	15.500	-	25.000	150.000	197.514

Tavola 2.43 - Aziende con galline da uova e relativo numero di capi per classe di capi, forma di conduzione e zona altimetrica

FORME DI CONDUZIONE ZONE ALTIMETRICHE	CLASSI DI CAPI										Totale
	Meno di 50	50 -- 100	100 -- 500	500 -- 1000	1000 -- 3000	3000 -- 5000	5.000 -- 10000	10000 -- 25000	25000 -- 50000	50000 ed oltre	
AZIENDE											
FORME DI CONDUZIONE											
Conduzione diretta del coltivatore	422	11	6	-	-	-	2	-	1	-	442
Con solo manodopera familiare	314	4	5	-	-	-	2	-	-	-	325
Con manodopera familiare prevalente	84	5	-	-	-	-	-	-	1	-	90
Con manodopera extrafamiliare prevalente	24	2	1	-	-	-	-	-	-	-	27
Conduzione con salariati	6	2	-	-	1	-	-	-	-	1	10
Conduzione a colonia parziaria appoderata	-	-	-	-	-	-	-	-	-	-	-
Altra forma di conduzione	-	-	-	-	-	-	-	-	-	-	-
TOTALE	428	13	6	-	1	-	2	-	1	1	452
ZONE ALTIMETRICHE											
Montagna	-	-	-	-	-	-	-	-	-	-	-
Collina	398	6	1	-	-	-	-	-	-	1	406
Pianura	30	7	5	-	1	-	2	-	1	-	46
TOTALE	428	13	6	-	1	-	2	-	1	1	452
CAPI											
FORME DI CONDUZIONE											
Conduzione diretta del coltivatore	3.884	640	1.300	-	-	-	15.500	-	25.000	-	46.324
Con solo manodopera familiare	2.493	250	1.000	-	-	-	15.500	-	-	-	19.243
Con manodopera familiare prevalente	1.041	260	-	-	-	-	-	-	25.000	-	26.301
Con manodopera extrafamiliare prevalente	350	130	300	-	-	-	-	-	-	-	780
Conduzione con salariati	70	120	-	-	1.000	-	-	-	-	150.000	151.190
Conduzione a colonia parziaria appoderata	-	-	-	-	-	-	-	-	-	-	-
Altra forma di conduzione	-	-	-	-	-	-	-	-	-	-	-
TOTALE	3.954	760	1.300	-	1.000	-	15.500	-	25.000	150.000	197.514
ZONE ALTIMETRICHE											
Montagna	-	-	-	-	-	-	-	-	-	-	-
Collina	3.501	330	100	-	-	-	-	-	-	150.000	153.931
Pianura	453	430	1.200	-	1.000	-	15.500	-	25.000	-	43.583
TOTALE	3.954	760	1.300	-	1.000	-	15.500	-	25.000	150.000	197.514

Tavola 2.44 - Aziende che dispongono di ricoveri per animali e relativo numero di ricoveri per specie di ricovero, classe di superficie totale, classe di capienza di capi adulti ricoverabili e zona altimetrica

CLASSI DI SUPERFICIE TOTALE CLASSI DI CAPIENZA DI CAPI ADULTI ZONE ALTIMETRICHE	Totale	STALLE		Ovili	Porcilaie	Pollai	Ricoveri per altri allevamenti
		Per bovini	Per equini				
AZIENDE							
CLASSI DI SUPERFICIE TOTALE (in ettari)							
Senza superficie	1	1	-	1	-	-	-
Meno di 1 ettaro	95	6	7	15	3	59	25
1 -- 2	110	14	11	26	5	54	25
2 -- 3	75	12	6	23	5	39	19
3 -- 5	92	24	5	20	8	44	25
5 -- 10	100	59	11	35	10	41	20
10 -- 20	76	47	19	29	10	29	9
20 -- 30	31	19	5	14	8	15	3
30 -- 50	22	14	4	12	3	8	3
50 -- 100	35	21	8	22	4	7	2
100 ed oltre	16	14	7	11	4	6	1
TOTALE	653	231	83	208	60	302	132
CLASSI DI CAPIENZA DI CAPI ADULTI							
Meno di 10	167	66	60	42	29	28	-
10 -- 50	299	130	19	57	25	215	-
50 -- 100	69	14	3	33	4	28	-
100 -- 500	100	21	1	72	2	23	-
500 -- 1000	10	-	-	3	-	1	-
1000 -- 2000	3	-	-	1	-	2	-
2000 -- 5000	-	-	-	-	-	-	-
5000 ed oltre	5	-	-	-	-	5	-
TOTALE	653	231	83	208	60	302	-
ZONE ALTIMETRICHE							
Montagna	-	-	-	-	-	-	-
Collina	529	162	61	135	42	273	122
Pianura	124	69	22	73	18	29	10
TOTALE	653	231	83	208	60	302	132
NUMERO DI RICOVERI							
CLASSI DI SUPERFICIE TOTALE (in ettari)							
Senza superficie	2	1	-	1	-	-	-
Meno di 1 ettaro	118	6	7	18	3	59	25
1 -- 2	142	14	11	26	5	58	28
2 -- 3	104	12	6	23	5	39	19
3 -- 5	130	24	5	22	8	44	27
5 -- 10	190	62	11	37	10	47	23
10 -- 20	150	49	19	31	10	30	11
20 -- 30	77	23	5	14	8	24	3
30 -- 50	48	15	7	12	3	8	3
50 -- 100	72	25	10	24	4	7	2
100 ed oltre	49	18	7	13	4	6	1
TOTALE	1.082	249	88	221	60	322	142
CLASSI DI CAPIENZA DI CAPI ADULTI							
Meno di 10	367	66	60	42	29	28	-
10 -- 50	448	130	21	57	25	215	-
50 -- 100	90	19	6	33	4	28	-
100 -- 500	146	34	1	85	2	24	-
500 -- 1000	8	-	-	3	-	5	-
1000 -- 2000	12	-	-	1	-	11	-
2000 -- 5000	-	-	-	-	-	-	-
5000 ed oltre	11	-	-	-	-	11	-
TOTALE	1.082	249	88	221	60	322	-
ZONE ALTIMETRICHE							
Montagna	-	-	-	-	-	-	-
Collina	820	172	61	138	42	280	127
Pianura	262	77	27	83	18	42	15
TOTALE	1.082	249	88	221	60	322	142

Tavola 2.45 - Aziende che dispongono di ricoveri per animali, per numero di capi adulti ricoverabili, tipo di ricovero e tipo di impianto

TIPO DI RICOVERO TIPO DI IMPIANTO	NUMERO DI CAPI ADULTI RICOVERABILI								Totale
	Meno di 10	10--50	50 -- 100	100 --500	500 -- 1000	1000 -- 2000	2000 -- 5000	5000 ed oltre	
STALLE PER BOVINI	66	130	14	21	-	-	-	-	231
Con impianti per:									
Alimentazione automatizzata	2	8	2	9	-	-	-	-	21
Abbeveraggio automatizzato	6	48	8	11	-	-	-	-	73
Sgombero di letame e rimozione rifiuti	5	34	9	5	-	-	-	-	53
Mungitura meccanica	17	72	13	14	-	-	-	-	116
STALLE PER EQUINI	60	19	3	1	-	-	-	-	83
Con impianti per:									
Alimentazione automatizzata	-	-	1	-	-	-	-	-	1
Abbeveraggio automatizzato	9	4	1	-	-	-	-	-	14
Sgombero di letame e rimozione rifiuti	3	2	1	-	-	-	-	-	6
OVILI	42	57	33	72	3	1	-	-	208
Con impianti per:									
Alimentazione automatizzata	-	-	1	2	1	-	-	-	4
Abbeveraggio automatizzato	-	4	5	12	1	-	-	-	22
Sgombero di letame e rimozione rifiuti	3	7	2	8	1	-	-	-	21
Mungitura meccanica	-	-	3	13	1	-	-	-	17
PORCILAIE	29	25	4	2	-	-	-	-	60
Con impianti per:									
Alimentazione automatizzata	-	1	-	-	-	-	-	-	1
Abbeveraggio automatizzato	-	3	-	-	-	-	-	-	3
Sgombero di letame e rimozione rifiuti	1	3	2	-	-	-	-	-	6
Depurazione liquami	2	1	1	-	-	-	-	-	4
POLLAI	28	215	28	23	1	2	-	5	302
Con impianti per:									
Alimentazione automatizzata	-	1	-	-	-	-	-	4	5
Abbeveraggio automatizzato	-	1	2	2	1	1	-	4	11
Sgombero di letame e rimozione rifiuti	-	-	3	4	-	-	-	3	10

Tavola 2.46 - Aziende che utilizzano mezzi meccanici aziendali ed extraziendali per titolo di possesso dei mezzi meccanici, tipo di mezzo utilizzato e zona altimetrica

MEZZI MECCANICI	Totale aziende	DI PROPRIETÀ SOLO DELL'AZIENDA			In comproprietà	Forniti da terzi
		Aziende	NUMERO MEZZI			
			Totale	Di età inferiore a 10 anni		
TOTALE						
TOTALE	46.053	32.478	-	-	2.038	17.206
Trattrici	16.296	6.566	8.162	2.264	469	9.783
Di potenza inferiore a 40 Kw	9.733	3.689	3.948	864	253	6.039
Da 40 Kw a meno di 60 Kw	5.794	2.516	2.967	967	197	3.254
Da 60 Kw a meno di 100 Kw	1.469	910	1.112	396	48	561
Di 100 Kw e oltre	134	96	135	37	4	38
Motocoltivatori, motozappe, motofresatrici e motofalciatrici	38.590	30.195	31.838	8.544	1.762	8.162
Mietitrebbiatrici	1.562	130	136	28	9	1.487
Macchine per la raccolta completamente automatizzata di:						
Pomodoro da industria	14	9	9	2	2	4
Patata	2	1	1	-	-	1
Barbabietola da zucchero	3	-	-	-	-	3
Altri prodotti	633	482	573	255	30	136
Apparecchi meccanici distribuzione dei prodotti fitoiatrici	3.068	1.953	2.076	444	118	1.067
Macchine per la fertilizzazione	964	673	737	219	37	306
Altri mezzi meccanici	909	767	-	-	18	161
MONTAGNA						
TOTALE	-	-	-	-	-	-
Trattrici	-	-	-	-	-	-
Di potenza inferiore a 40 Kw	-	-	-	-	-	-
Da 40 Kw a meno di 60 Kw	-	-	-	-	-	-
Da 60 Kw a meno di 100 Kw	-	-	-	-	-	-
Di 100 Kw e oltre	-	-	-	-	-	-
Motocoltivatori, motozappe, motofresatrici e motofalciatrici	-	-	-	-	-	-
Mietitrebbiatrici	-	-	-	-	-	-
Macchine per la raccolta completamente automatizzata di:						
Pomodoro da industria	-	-	-	-	-	-
Patata	-	-	-	-	-	-
Barbabietola da zucchero	-	-	-	-	-	-
Altri prodotti	-	-	-	-	-	-
Apparecchi meccanici distribuzione dei prodotti fitoiatrici	-	-	-	-	-	-
Macchine per la fertilizzazione	-	-	-	-	-	-
Altri mezzi meccanici	-	-	-	-	-	-
COLLINA						
TOTALE	15.436	12.636	-	-	609	4.054
Trattrici	3.063	1.443	1.786	543	95	1.667
Di potenza inferiore a 40 Kw	1.539	728	767	210	41	847
Da 40 Kw a meno di 60 Kw	1.343	622	730	226	52	714
Da 60 Kw a meno di 100 Kw	313	207	256	94	10	110
Di 100 Kw e oltre	28	24	33	13	1	4
Motocoltivatori, motozappe, motofresatrici e motofalciatrici	14.424	12.289	12.909	3.395	550	2.210
Mietitrebbiatrici	497	35	35	8	1	473
Macchine per la raccolta completamente automatizzata di:						
Pomodoro da industria	-	-	-	-	-	-
Patata	-	-	-	-	-	-
Barbabietola da zucchero	-	-	-	-	-	-
Altri prodotti	115	93	121	50	11	12
Apparecchi meccanici distribuzione dei prodotti fitoiatrici	1.162	829	851	167	18	324
Macchine per la fertilizzazione	199	150	161	38	7	48
Altri mezzi meccanici	527	469	-	-	5	87
PIANURA						
TOTALE	30.617	19.842	-	-	1.429	13.152
Trattrici	13.233	5.123	6.376	1.721	374	8.116
Di potenza inferiore a 40 Kw	8.194	2.961	3.181	654	212	5.192
Da 40 Kw a meno di 60 Kw	4.451	1.894	2.237	741	145	2.540
Da 60 Kw a meno di 100 Kw	1.156	703	856	302	38	451
Di 100 Kw e oltre	106	72	102	24	3	34
Motocoltivatori, motozappe, motofresatrici e motofalciatrici	24.166	17.906	18.929	5.149	1.212	5.952
Mietitrebbiatrici	1.065	95	101	20	8	1.014
Macchine per la raccolta completamente automatizzata di:						
Pomodoro da industria	14	9	9	2	2	4
Patata	2	1	1	-	-	1
Barbabietola da zucchero	3	-	-	-	-	3
Altri prodotti	518	389	452	205	19	124
Apparecchi meccanici distribuzione dei prodotti fitoiatrici	1.906	1.124	1.225	277	100	743
Macchine per la fertilizzazione	765	523	576	181	30	258
Altri mezzi meccanici	382	298	-	-	13	74

Tavola 2.47 - Aziende che utilizzano mezzi meccanici aziendali ed extraziendali per tipo di possesso, tipo di mezzo utilizzato e zona altimetrica

MEZZI MECCANICI	TIPO DI POSSESSO						
	Solo di proprietà	Solo in comproprietà	Solo forniti da terzi	Di proprietà e in comproprietà	Di proprietà e forniti da terzi	In comproprietà e forniti da terzi	Di proprietà, in comproprietà e forniti da terzi
TOTALE							
Trattrici	6.050	248	9.477	215	300	5	1
<i>Di potenza inferiore a 40 Kw</i>	3.443	155	5.888	96	149	1	1
<i>Da 40 Kw a meno di 60 Kw</i>	2.344	105	3.172	91	81	1	-
<i>Da 60 Kw a meno di 100 Kw</i>	860	11	548	37	13	-	-
<i>Di 100 Kw e oltre</i>	92	1	37	3	1	-	-
Motocoltivatori, motozappe, motofresatrici e motofalciatrici	28.688	783	7.605	957	535	7	15
Mietitrebbiatrici	66	8	1.424	1	63	-	-
Macchine per la raccolta completamente automatizzata di:							
<i>Pomodoro da industria</i>	8	2	3	-	1	-	-
<i>Patata</i>	1	-	1	-	-	-	-
<i>Barbabietola da zucchero</i>	-	-	3	-	-	-	-
<i>Altri prodotti</i>	467	20	131	10	5	-	-
Apparecchi meccanici distribuzione dei prodotti fitoiatrici	1.883	64	1.051	54	16	-	-
Macchine per la fertilizzazione	621	10	281	27	25	-	-
Altri mezzi meccanici	730	14	128	4	33	-	-
MONTAGNA							
Trattrici	-	-	-	-	-	-	-
<i>Di potenza inferiore a 40 Kw</i>	-	-	-	-	-	-	-
<i>Da 40 Kw a meno di 60 Kw</i>	-	-	-	-	-	-	-
<i>Da 60 Kw a meno di 100 Kw</i>	-	-	-	-	-	-	-
<i>Di 100 Kw e oltre</i>	-	-	-	-	-	-	-
Motocoltivatori, motozappe, motofresatrici e motofalciatrici	-	-	-	-	-	-	-
Mietitrebbiatrici	-	-	-	-	-	-	-
Macchine per la raccolta completamente automatizzata di:							
<i>Pomodoro da industria</i>	-	-	-	-	-	-	-
<i>Patata</i>	-	-	-	-	-	-	-
<i>Barbabietola da zucchero</i>	-	-	-	-	-	-	-
<i>Altri prodotti</i>	-	-	-	-	-	-	-
Apparecchi meccanici distribuzione dei prodotti fitoiatrici	-	-	-	-	-	-	-
Macchine per la fertilizzazione	-	-	-	-	-	-	-
Altri mezzi meccanici	-	-	-	-	-	-	-
COLLINA							
Trattrici	1.301	53	1.567	42	100	-	-
<i>Di potenza inferiore a 40 Kw</i>	651	31	780	10	67	-	-
<i>Da 40 Kw a meno di 60 Kw</i>	577	29	692	23	22	-	-
<i>Da 60 Kw a meno di 100 Kw</i>	193	2	104	8	6	-	-
<i>Di 100 Kw e oltre</i>	23	-	4	1	-	-	-
Motocoltivatori, motozappe, motofresatrici e motofalciatrici	11.666	181	1.953	367	255	1	1
Mietitrebbiatrici	23	-	462	1	11	-	-
Macchine per la raccolta completamente automatizzata di:							
<i>Pomodoro da industria</i>	-	-	-	-	-	-	-
<i>Patata</i>	-	-	-	-	-	-	-
<i>Barbabietola da zucchero</i>	-	-	-	-	-	-	-
<i>Altri prodotti</i>	92	10	12	1	-	-	-
Apparecchi meccanici distribuzione dei prodotti fitoiatrici	820	14	319	4	5	-	-
Macchine per la fertilizzazione	144	2	47	5	1	-	-
Altri mezzi meccanici	435	3	55	2	32	-	-
PIANURA							
Trattrici	4.749	195	7.910	173	200	5	1
<i>Di potenza inferiore a 40 Kw</i>	2.792	124	5.108	86	82	1	1
<i>Da 40 Kw a meno di 60 Kw</i>	1.767	76	2.480	68	59	1	-
<i>Da 60 Kw a meno di 100 Kw</i>	667	9	444	29	7	-	-
<i>Di 100 Kw e oltre</i>	69	1	33	2	1	-	-
Motocoltivatori, motozappe, motofresatrici e motofalciatrici	17.022	602	5.652	590	280	6	14
Mietitrebbiatrici	43	8	962	-	52	-	-
Macchine per la raccolta completamente automatizzata di:							
<i>Pomodoro da industria</i>	8	2	3	-	1	-	-
<i>Patata</i>	1	-	1	-	-	-	-
<i>Barbabietola da zucchero</i>	-	-	3	-	-	-	-
<i>Altri prodotti</i>	375	10	119	9	5	-	-
Apparecchi meccanici distribuzione dei prodotti fitoiatrici	1.063	50	732	50	11	-	-
Macchine per la fertilizzazione	477	8	234	22	24	-	-
Altri mezzi meccanici	295	11	73	2	1	-	-

Tavola 2.48 - Aziende che utilizzano mezzi meccanici di proprietà dell'azienda e relativo numero di mezzi per classe di superficie agricola utilizzata (SAU) e tipo di mezzo utilizzato

MEZZI MECCANICI	CLASSI DI SUPERFICIE AGRICOLA UTILIZZATA (in ettari)									Totale
	Senza superficie	Meno di 1	1 -- 2	2 -- 5	5 -- 10	10 -- 20	20 -- 50	50 -- 100	100 ed oltre	
AZIENDE										
Trattrici	-	1.134	1.226	1.858	1.125	638	388	128	69	6.566
Di potenza inferiore a 40 Kw	-	827	826	1.049	534	245	132	47	29	3.689
Da 40 Kw a meno di 60 Kw	-	264	350	672	506	362	225	87	50	2.516
Da 60 Kw a meno di 100 Kw	-	54	74	207	168	151	144	65	47	910
Di 100 Kw e oltre	-	6	3	9	17	14	22	12	13	96
Motocoltivatori, motozappe, motofresatrici e motofalciatrici	1	15.588	6.884	5.259	1.411	597	309	89	57	30.195
Mietitrebbiatrici	-	21	21	26	17	13	17	9	6	130
Macchine per la raccolta automatizzata di:										
Pomodoro da industria	-	1	-	-	1	2	2	1	2	9
Patata	-	-	-	-	-	1	-	-	-	1
Altri prodotti	-	47	66	117	81	68	70	20	13	482
Apparecchi meccanici distribuzione dei prodotti fitoiatrici	-	354	367	582	259	183	124	54	30	1.953
Macchine per la fertilizzazione	-	93	59	128	116	109	93	42	33	673
Altri mezzi meccanici	1	183	153	209	106	57	34	15	9	767
NUMERO DI MEZZI										
Trattrici	-	1.202	1.298	2.013	1.333	948	698	346	324	8.162
Di potenza inferiore a 40 Kw	-	856	849	1.078	582	290	166	80	47	3.948
Da 40 Kw a meno di 60 Kw	-	282	365	707	548	450	318	146	151	2.967
Da 60 Kw a meno di 100 Kw	-	57	80	216	185	186	182	100	106	1.112
Di 100 Kw e oltre	-	7	4	12	18	22	32	20	20	135
Motocoltivatori, motozappe, motofresatrici e motofalciatrici	1	15.835	7.153	5.682	1.656	785	443	162	121	31.838
Mietitrebbiatrici	-	21	21	26	18	13	20	9	8	136
Macchine per la raccolta automatizzata di:										
Pomodoro da industria	-	1	-	-	1	2	2	1	2	9
Patata	-	-	-	-	-	1	-	-	-	1
Altri prodotti	-	48	73	128	91	91	93	30	19	573
Apparecchi meccanici distribuzione dei prodotti fitoiatrici	-	359	371	588	261	194	153	85	65	2.076
Macchine per la fertilizzazione	-	93	60	132	120	115	101	61	55	737

Tavola 2.49 - Aziende che utilizzano i principali mezzi meccanici di proprietà dell'azienda per numero di mezzi e tipo di mezzo utilizzato

MEZZI MECCANICI	NUMERO DI MEZZI DI PROPRIETÀ DELL'AZIENDA							Totale
	1	2	3	4	5	6 E OLTRE		
						Aziende	Numero mezzi	
	TOTALE							
Trattrici	5.542	737	167	64	25	31	264	6.566
Di potenza inferiore a 40 Kw	3.485	175	17	4	4	4	26	3.689
Da 40 Kw a meno di 60 Kw	2.210	248	30	10	10	8	81	2.516
Da 60 Kw a meno di 100 Kw	775	99	20	7	5	4	26	910
Di 100 Kw e oltre	72	15	6	2	-	1	7	96
Motocoltivatori, motozappe, motofresatrici e motofalciatrici	28.830	1.170	147	31	9	8	58	30.195
Mietitrebbiatrici	126	3	-	1	-	-	-	130
Macchine per la raccolta completamente automatizzata di:								
Pomodoro da industria	9	-	-	-	-	-	-	9
Patata	1	-	-	-	-	-	-	1
Altri prodotti	419	49	9	1	-	4	25	482
Apparecchi meccanici distribuzione dei prodotti fitoiatrici	1.869	61	17	2	1	3	21	1.953
Macchine per la fertilizzazione	629	34	6	2	1	1	9	673
DI ETÀ INFERIORE A 10 ANNI								
Trattrici	1.661	177	33	12	8	8	62	1.899
Di potenza inferiore a 40 Kw	785	23	4	1	2	1	7	816
Da 40 Kw a meno di 60 Kw	760	69	4	2	4	4	29	843
Da 60 Kw a meno di 100 Kw	276	41	6	3	-	1	8	327
Di 100 Kw e oltre	24	3	-	-	-	1	7	28
Motocoltivatori, motozappe, motofresatrici e motofalciatrici	7.852	238	44	10	2	5	34	8.151
Mietitrebbiatrici	24	-	-	1	-	-	-	25
Macchine per la raccolta completamente automatizzata di:								
Pomodoro da industria	2	-	-	-	-	-	-	2
Patata	-	-	-	-	-	-	-	-
Altri prodotti	214	16	3	-	-	-	-	233
Apparecchi meccanici distribuzione dei prodotti fitoiatrici	393	17	2	-	1	1	6	414
Macchine per la fertilizzazione	190	8	-	2	1	-	-	201

Tavola 2.50 - Aziende e relativo numero di giornate di lavoro aziendale per classe di giornate di lavoro, classe di superficie totale e classe di superficie agricola utilizzata (SAU)

CLASSI DI SUPERFICIE TOTALE CLASSI DI SAU	CLASSI DI GIORNATE DI LAVORO								Totale
	Meno di 50	50 -- 100	100 -- 200	200 -- 300	300 -- 500	500 -- 1000	1000 -- 2500	2500 ed oltre	

AZIENDE									
CLASSI DI SUPERFICIE TOTALE (in ettari)									
Senza superficie	5	-	-	-	1	1	-	-	7
Meno di 1 ettaro	22.541	3.376	796	143	61	15	1	-	26.933
1 -- 2	5.245	4.422	1.493	198	117	22	1	-	11.498
2 -- 3	1.155	1.655	1.436	289	129	39	6	1	4.710
3 -- 5	537	792	1.383	515	270	71	7	2	3.577
5 -- 10	207	277	596	507	511	185	25	4	2.312
10 -- 20	57	63	116	126	243	275	61	7	948
20 -- 30	12	17	32	26	58	110	49	8	312
30 -- 50	8	8	16	15	24	61	69	8	209
50 -- 100	4	2	10	6	20	34	54	34	164
100 ed oltre	4	-	1	1	7	18	19	32	82
TOTALE	29.775	10.612	5.879	1.826	1.441	831	292	96	50.752
CLASSI DI SAU (in ettari)									
Senza superficie	32	-	1	-	1	1	-	-	35
Meno di 1 ettaro	23.286	3.626	861	147	66	19	2	-	28.007
1 -- 2	4.748	4.423	1.512	209	127	20	1	-	11.040
2 -- 3	997	1.528	1.468	303	124	42	6	1	4.469
3 -- 5	459	717	1.349	508	284	73	6	2	3.398
5 -- 10	182	240	534	499	510	190	26	4	2.185
10 -- 20	45	53	104	117	227	273	66	9	894
20 -- 30	10	17	26	26	57	110	46	7	299
30 -- 50	10	6	16	12	21	53	67	10	195
50 -- 100	3	2	7	4	18	36	53	31	154
100 ed oltre	3	-	1	1	6	14	19	32	76
TOTALE	29.775	10.612	5.879	1.826	1.441	831	292	96	50.752

GIORNATE DI LAVORO AZIENDALE									
CLASSI DI SUPERFICIE TOTALE (in ettari)									
Senza superficie	206	-	-	-	430	570	-	-	1.206
Meno di 1 ettaro	472.543	208.823	98.697	32.165	21.713	8.843	1.000	-	843.784
1 -- 2	145.303	290.044	187.679	44.703	41.083	13.979	1.053	-	723.844
2 -- 3	31.618	116.450	186.596	66.285	46.920	24.244	8.220	3.500	483.833
3 -- 5	14.206	56.492	192.117	119.706	97.580	45.311	9.630	5.980	541.022
5 -- 10	4.996	19.210	85.708	119.989	188.325	119.963	33.715	13.657	585.563
10 -- 20	1.189	4.635	16.770	29.955	92.307	190.219	83.670	22.423	441.168
20 -- 30	267	1.202	4.790	6.336	22.343	80.187	67.694	38.284	221.103
30 -- 50	257	480	2.291	3.480	9.348	42.863	100.802	25.110	184.631
50 -- 100	100	126	1.337	1.412	7.394	25.450	78.101	143.496	257.416
100 ed oltre	24	-	120	214	2.788	12.991	31.952	171.198	219.287
TOTALE	670.709	697.462	776.105	424.245	530.231	564.620	415.837	423.648	4.502.857
CLASSI DI SAU (in ettari)									
Senza superficie	542	-	100	-	430	570	-	-	1.642
Meno di 1 ettaro	491.400	224.116	106.308	33.060	23.530	11.704	2.000	-	892.118
1 -- 2	133.392	291.439	190.738	47.282	44.526	12.242	1.053	-	720.672
2 -- 3	27.359	108.311	191.208	69.792	45.375	26.057	8.320	3.500	479.922
3 -- 5	12.100	51.398	188.645	117.713	101.965	47.303	8.530	5.980	533.634
5 -- 10	4.385	16.581	76.818	118.456	188.442	123.735	35.030	13.657	577.104
10 -- 20	923	3.923	15.006	27.570	86.914	188.269	90.523	31.111	444.239
20 -- 30	227	1.202	3.924	6.361	21.887	79.938	62.756	32.596	208.891
30 -- 50	277	366	2.379	2.865	8.186	37.873	98.772	33.525	184.243
50 -- 100	90	126	859	932	6.549	27.246	76.901	132.081	244.784
100 ed oltre	14	-	120	214	2.427	9.683	31.952	171.198	215.608
TOTALE	670.709	697.462	776.105	424.245	530.231	564.620	415.837	423.648	4.502.857

Tavola 2.51 - Aziende e relativo numero di giornate di lavoro aziendale per classe di giornate di lavoro, forma di conduzione e zona altimetrica

FORME DI CONDUZIONE	CLASSI DI GIORNATE DI LAVORO								Totale
ZONE ALTIMETRICHE	Meno di 50	50--100	100--200	200--300	300--500	500--1000	1000--2500	2500 ed oltre	
AZIENDE									
FORME DI CONDUZIONE									
Conduzione diretta del coltivatore	28.875	10.317	5.644	1.716	1.322	716	213	46	48.849
Con solo manodopera familiare	23.018	7.381	3.335	827	502	145	11	-	35.219
Con manodopera familiare prevalente	4.351	2.022	1.657	614	533	285	52	2	9.516
Con manodopera extrafamiliare prevalente	1.506	914	652	275	287	286	150	44	4.114
Conduzione con salariati	884	285	230	108	119	115	79	50	1.870
Conduzione a colonia parziaria appoderata	13	10	5	1	-	-	-	-	29
Altra forma di conduzione	3	-	-	1	-	-	-	-	4
TOTALE	29.775	10.612	5.879	1.826	1.441	831	292	96	50.752
ZONE ALTIMETRICHE									
Montagna	-	-	-	-	-	-	-	-	-
Collina	11.011	3.309	1.561	421	357	257	88	22	17.026
Pianura	18.764	7.303	4.318	1.405	1.084	574	204	74	33.726
TOTALE	29.775	10.612	5.879	1.826	1.441	831	292	96	50.752
GIORNATE DI LAVORO AZIENDALE									
FORME DI CONDUZIONE									
Conduzione diretta del coltivatore	651.714	677.574	744.228	398.412	485.848	485.958	301.015	171.612	3.916.361
Con solo manodopera familiare	505.628	475.391	427.774	188.116	179.717	91.257	13.864	-	1.881.747
Con manodopera familiare prevalente	105.408	139.941	227.073	145.369	198.952	193.373	64.467	5.320	1.079.903
Con manodopera extrafamiliare prevalente	40.678	62.242	89.381	64.927	107.179	201.328	222.684	166.292	954.711
Conduzione con salariati	18.723	19.207	31.159	25.333	44.383	78.662	114.822	252.036	584.325
Conduzione a colonia parziaria appoderata	251	681	718	250	-	-	-	-	1.900
Altra forma di conduzione	21	-	-	250	-	-	-	-	271
TOTALE	670.709	697.462	776.105	424.245	530.231	564.620	415.837	423.648	4.502.857
ZONE ALTIMETRICHE									
Montagna	-	-	-	-	-	-	-	-	-
Collina	234.307	216.068	199.852	97.446	131.988	178.932	123.523	78.450	1.260.566
Pianura	436.402	481.394	576.253	326.799	398.243	385.688	292.314	345.198	3.242.291
TOTALE	670.709	697.462	776.105	424.245	530.231	564.620	415.837	423.648	4.502.857

Tavola 2.52 - Aziende per categoria di manodopera familiare, classe di superficie totale, classe di superficie agricola utilizzata (SAU) e sesso

		FAMILIARI E PARENTI DEL CONDUTTORE					
CLASSI DI SUPERFICIE TOTALE CLASSI DI SAU	Conduttore	CONIUGE		ALTRI FAMILIARI DEL CONDUTTORE		Parenti del conduttore	Totale
		Totale	Di cui che lavora in azienda	Totale	Di cui che lavorano in azienda		
TOTALE							
CLASSI DI SUPERFICIE TOTALE (in ettari)							
Senza superficie	6	2	2	2	2	1	6
Meno di 1 ettaro	26.916	15.554	11.839	9.565	3.557	1.370	26.916
1 -- 2	11.486	7.219	5.867	4.648	2.180	746	11.486
2 -- 3	4.704	3.153	2.595	2.153	1.162	392	4.704
3 -- 5	3.566	2.375	1.886	1.765	1.026	317	3.566
5 -- 10	2.304	1.468	1.126	1.143	683	211	2.304
10 -- 20	938	573	407	466	282	85	938
20 -- 30	307	180	116	149	79	25	307
30 -- 50	198	104	61	93	51	16	198
50 -- 100	149	75	47	64	39	9	149
100 ed oltre	72	26	17	28	21	2	72
TOTALE	50.646	30.729	23.963	20.076	9.082	3.174	50.646
CLASSI DI SAU (in ettari)							
Senza superficie	31	14	5	8	4	1	31
Meno di 1 ettaro	27.986	16.198	12.347	9.979	3.729	1.421	27.986
1 -- 2	11.028	6.966	5.676	4.512	2.146	737	11.028
2 -- 3	4.467	3.018	2.483	2.067	1.120	386	4.467
3 -- 5	3.385	2.248	1.787	1.677	990	298	3.385
5 -- 10	2.177	1.380	1.056	1.073	640	202	2.177
10 -- 20	885	542	383	444	276	82	885
20 -- 30	294	176	109	145	74	24	294
30 -- 50	185	92	54	83	46	13	185
50 -- 100	141	71	47	64	39	8	141
100 ed oltre	67	24	16	24	18	2	67
TOTALE	50.646	30.729	23.963	20.076	9.082	3.174	50.646
MASCHI							
CLASSI DI SUPERFICIE TOTALE (in ettari)							
Senza superficie	6	-	-	2	2	-	6
Meno di 1 ettaro	15.224	6.173	5.364	7.068	2.717	1.215	22.861
1 -- 2	7.208	2.276	2.064	3.528	1.728	647	10.191
2 -- 3	3.190	837	741	1.626	896	339	4.269
3 -- 5	2.537	518	453	1.364	817	266	3.280
5 -- 10	1.643	315	259	907	556	180	2.091
10 -- 20	695	105	84	391	243	72	845
20 -- 30	232	34	20	112	63	22	275
30 -- 50	149	18	16	72	43	13	179
50 -- 100	105	18	13	48	32	7	131
100 ed oltre	45	7	6	24	15	1	59
TOTALE	31.034	10.301	9.020	15.142	7.112	2.762	44.187
CLASSI DI SAU (in ettari)							
Senza superficie	24	4	2	7	4	-	28
Meno di 1 ettaro	15.846	6.396	5.561	7.374	2.845	1.261	23.780
1 -- 2	6.961	2.180	1.980	3.423	1.702	639	9.816
2 -- 3	3.058	783	694	1.574	871	335	4.067
3 -- 5	2.419	484	420	1.301	788	245	3.112
5 -- 10	1.566	283	233	846	521	171	1.976
10 -- 20	656	102	80	371	236	73	799
20 -- 30	224	30	17	111	61	20	264
30 -- 50	141	15	14	66	40	11	167
50 -- 100	94	19	14	47	30	6	123
100 ed oltre	45	5	5	22	14	1	55
TOTALE	31.034	10.301	9.020	15.142	7.112	2.762	44.187

Tavola 2.52 segue - Aziende per categoria di manodopera familiare, classe di superficie totale, classe di superficie agricola utilizzata (SAU) e sesso

		FAMILIARI E PARENTI DEL CONDUTTORE						
CLASSI DI SUPERFICIE TOTALE CLASSI DI SAU	Conduttore	CONIUGE		ALTRI FAMILIARI DEL CONDUTTORE		Parenti del conduttore	Totale	
		Totale	Di cui che lavora in azienda	Totale	Di cui che lavorano in azienda			
FEMMINE								
CLASSI DI SUPERFICIE TOTALE (in ettari)								
Senza superficie	-	2	2	2	-	1	2	
Meno di 1 ettaro	11.692	9.381	6.475	5.616	1.380	310	21.621	
1 -- 2	4.278	4.943	3.803	2.684	873	205	9.486	
2 -- 3	1.514	2.316	1.854	1.215	478	152	3.959	
3 -- 5	1.029	1.857	1.433	997	432	113	3.012	
5 -- 10	661	1.153	867	632	300	68	1.883	
10 -- 20	243	468	323	257	111	34	746	
20 -- 30	75	146	96	94	33	8	236	
30 -- 50	49	86	45	63	23	7	143	
50 -- 100	44	57	34	39	17	5	110	
100 ed oltre	27	19	11	17	11	2	47	
TOTALE	19.612	20.428	14.943	11.616	3.658	905	41.245	
CLASSI DI SAU (in ettari)								
Senza superficie	7	10	3	7	1	1	20	
Meno di 1 ettaro	12.140	9.802	6.786	5.868	1.451	319	22.519	
1 -- 2	4.067	4.786	3.696	2.592	857	215	9.101	
2 -- 3	1.409	2.235	1.789	1.163	462	143	3.770	
3 -- 5	966	1.764	1.367	946	421	110	2.852	
5 -- 10	611	1.097	823	600	281	66	1.771	
10 -- 20	229	440	303	238	107	30	704	
20 -- 30	70	146	92	92	32	8	231	
30 -- 50	44	77	40	57	19	6	129	
50 -- 100	47	52	33	38	18	5	106	
100 ed oltre	22	19	11	15	9	2	42	
TOTALE	19.612	20.428	14.943	11.616	3.658	905	41.245	

Tavola 2.53 - Aziende per categoria di altra manodopera aziendale, classe di superficie totale, classe di superficie agricola utilizzata (SAU) e sesso

	ALTRA MANODOPERA AZIENDALE				
CLASSI DI SUPERFICIE TOTALE CLASSI DI SAU	DIRIGENTI E IMPIEGATI		OPERAI ED ASSIMILATI		Totale
	A tempo indeterminato	A tempo determinato	A tempo indeterminato	A tempo determinato	
	TOTALE				
CLASSI DI SUPERFICIE TOTALE (in ettari)					
Senza superficie	1	-	-	-	1
Meno di 1 ettaro	18	517	112	5.052	5.670
1 -- 2	12	250	113	3.073	3.422
2 -- 3	10	133	70	1.582	1.777
3 -- 5	9	91	52	1.511	1.642
5 -- 10	10	81	67	1.269	1.386
10 -- 20	8	49	62	650	734
20 -- 30	9	23	19	231	265
30 -- 50	4	12	4	174	188
50 -- 100	5	13	10	138	151
100 ed oltre	10	8	9	71	79
TOTALE	96	1.177	518	13.751	15.315
CLASSI DI SAU (in ettari)					
Senza superficie	1	-	-	7	8
Meno di 1 ettaro	19	553	125	5.303	5.967
1 -- 2	11	233	112	3.005	3.338
2 -- 3	10	124	64	1.539	1.719
3 -- 5	9	92	52	1.471	1.603
5 -- 10	10	76	63	1.220	1.327
10 -- 20	11	46	63	620	702
20 -- 30	8	23	16	224	257
30 -- 50	3	10	7	161	176
50 -- 100	5	12	9	133	144
100 ed oltre	9	8	7	68	74
TOTALE	96	1.177	518	13.751	15.315
	MASCHI				
CLASSI DI SUPERFICIE TOTALE (in ettari)					
Senza superficie	1	-	-	-	1
Meno di 1 ettaro	17	510	110	4.805	5.418
1 -- 2	12	240	110	2.841	3.182
2 -- 3	9	120	69	1.451	1.637
3 -- 5	9	87	52	1.389	1.523
5 -- 10	9	74	63	1.180	1.296
10 -- 20	7	46	58	614	697
20 -- 30	8	19	17	224	256
30 -- 50	4	11	4	172	186
50 -- 100	5	13	9	136	150
100 ed oltre	10	8	9	71	79
TOTALE	91	1.128	501	12.883	14.425
CLASSI DI SAU (in ettari)					
Senza superficie	1	-	-	7	8
Meno di 1 ettaro	18	546	123	5.042	5.701
1 -- 2	11	222	109	2.778	3.102
2 -- 3	9	111	63	1.411	1.582
3 -- 5	9	88	52	1.350	1.485
5 -- 10	9	69	59	1.132	1.238
10 -- 20	10	44	59	587	670
20 -- 30	7	19	14	216	246
30 -- 50	3	9	7	161	176
50 -- 100	5	12	8	131	143
100 ed oltre	9	8	7	68	74
TOTALE	91	1.128	501	12.883	14.425

Tavola 2.53 segue - Aziende per categoria di altra manodopera aziendale, classe di superficie totale, classe di superficie agricola utilizzata (SAU) e sesso

	ALTRA MANODOPERA AZIENDALE				
CLASSI DI SUPERFICIE TOTALE CLASSI DI SAU	DIRIGENTI E IMPIEGATI		OPERAI ED ASSIMILATI		Totale
	A tempo indeterminato	A tempo determinato	A tempo indeterminato	A tempo determinato	
FEMMINE					
CLASSI DI SUPERFICIE TOTALE (in ettari)					
Senza superficie	-	-	-	-	-
Meno di 1 ettaro	3	69	8	1.110	1.190
1 -- 2	1	61	13	1.213	1.287
2 -- 3	2	46	10	785	837
3 -- 5	3	28	10	839	878
5 -- 10	2	43	22	828	882
10 -- 20	4	27	30	474	518
20 -- 30	4	16	7	181	203
30 -- 50	-	9	2	137	148
50 -- 100	-	6	1	110	115
100 ed oltre	2	5	1	65	71
TOTALE	21	310	104	5.742	6.129
CLASSI DI SAU (in ettari)					
Senza superficie	-	-	-	1	1
Meno di 1 ettaro	3	74	9	1.173	1.258
1 -- 2	1	61	13	1.213	1.288
2 -- 3	2	43	9	780	828
3 -- 5	3	31	10	838	880
5 -- 10	2	40	22	800	851
10 -- 20	5	26	31	464	508
20 -- 30	3	17	6	171	193
30 -- 50	-	7	2	132	141
50 -- 100	-	6	2	108	114
100 ed oltre	2	5	-	62	67
TOTALE	21	310	104	5.742	6.129

Tavola 2.54 - Giornate di lavoro aziendale per categoria di manodopera familiare, classe di superficie totale, classe di superficie agricola utilizzata (SAU) e sesso

CLASSI DI SUPERFICIE TOTALE CLASSI DI SAU		FAMILIARI E PARENTI DEL CONDUTTORE				Totale
		Conduttore	Coniuge	Altri familiari del conduttore	Parenti del conduttore	
TOTALE						
CLASSI DI SUPERFICIE TOTALE (in ettari)						
Senza superficie	756	270	150	20	1.196	
Meno di 1 ettaro	505.159	177.633	65.685	26.311	774.788	
1 -- 2	390.695	145.326	67.696	26.026	629.743	
2 -- 3	233.822	92.478	52.497	20.056	398.853	
3 -- 5	240.033	89.760	69.744	20.560	420.097	
5 -- 10	208.163	80.986	70.286	19.959	379.394	
10 -- 20	113.940	41.116	47.926	11.914	214.896	
20 -- 30	40.481	12.752	13.961	4.814	72.008	
30 -- 50	30.585	6.579	10.431	2.634	50.229	
50 -- 100	21.398	6.097	8.418	2.880	38.793	
100 ed oltre	11.156	2.653	5.825	1.180	20.814	
TOTALE	1.796.188	655.650	412.619	136.354	3.000.811	
CLASSI DI SAU (in ettari)						
Senza superficie	1.009	279	180	20	1.488	
Meno di 1 ettaro	531.050	187.283	69.751	27.454	815.538	
1 -- 2	387.292	145.204	68.011	26.553	627.060	
2 -- 3	231.104	90.638	53.642	20.101	395.485	
3 -- 5	233.475	87.628	68.636	19.944	409.683	
5 -- 10	203.910	78.164	68.779	19.420	370.273	
10 -- 20	109.191	40.368	47.203	13.053	209.815	
20 -- 30	39.842	11.392	13.546	3.356	68.136	
30 -- 50	28.811	6.094	9.028	2.394	46.327	
50 -- 100	19.848	6.247	8.688	2.879	37.662	
100 ed oltre	10.656	2.353	5.155	1.180	19.344	
TOTALE	1.796.188	655.650	412.619	136.354	3.000.811	
MASCHI						
CLASSI DI SUPERFICIE TOTALE (in ettari)						
Senza superficie	756	-	150	-	906	
Meno di 1 ettaro	327.261	92.245	48.015	21.738	489.259	
1 -- 2	282.003	61.155	50.125	20.771	414.054	
2 -- 3	183.306	31.673	37.723	15.433	268.135	
3 -- 5	195.022	24.940	52.174	15.704	287.840	
5 -- 10	172.794	18.230	51.059	15.815	257.898	
10 -- 20	98.332	7.217	37.838	8.112	151.499	
20 -- 30	34.653	1.977	10.698	3.946	51.274	
30 -- 50	26.008	1.522	8.053	2.042	37.625	
50 -- 100	18.441	983	5.928	1.873	27.225	
100 ed oltre	8.209	1.008	3.675	200	13.092	
TOTALE	1.346.785	240.950	305.438	105.634	1.998.807	
CLASSI DI SAU (in ettari)						
Senza superficie	909	8	170	-	1.087	
Meno di 1 ettaro	344.597	96.235	50.515	22.658	514.005	
1 -- 2	281.278	61.422	50.620	21.178	414.498	
2 -- 3	181.773	30.267	38.914	15.581	266.535	
3 -- 5	189.745	24.296	50.968	14.866	279.875	
5 -- 10	170.350	16.393	49.806	15.388	251.937	
10 -- 20	93.818	7.819	37.661	9.051	148.349	
20 -- 30	34.941	1.307	10.413	2.858	49.519	
30 -- 50	24.754	1.212	7.118	1.982	35.066	
50 -- 100	16.411	1.283	5.878	1.872	25.444	
100 ed oltre	8.209	708	3.375	200	12.492	
TOTALE	1.346.785	240.950	305.438	105.634	1.998.807	

Tavola 2.54 segue - Giornate di lavoro aziendale per categoria di manodopera familiare, classe di superficie totale, classe di superficie agricola utilizzata (SAU) e sesso

CLASSI DI SUPERFICIE TOTALE CLASSI DI SAU	Conduttore	FAMILIARI E PARENTI DEL CONDUTTORE			Totale
		Coniuge	Altri familiari del conduttore	Parenti del conduttore	
FEMMINE					
CLASSI DI SUPERFICIE TOTALE (in ettari)					
Senza superficie	-	270	-	20	290
Meno di 1 ettaro	177.898	85.388	17.670	4.573	285.529
1 -- 2	108.692	84.171	17.571	5.255	215.689
2 -- 3	50.516	60.805	14.774	4.623	130.718
3 -- 5	45.011	64.820	17.570	4.856	132.257
5 -- 10	35.369	62.756	19.227	4.144	121.496
10 -- 20	15.608	33.899	10.088	3.802	63.397
20 -- 30	5.828	10.775	3.263	868	20.734
30 -- 50	4.577	5.057	2.378	592	12.604
50 -- 100	2.957	5.114	2.490	1.007	11.568
100 ed oltre	2.947	1.645	2.150	980	7.722
TOTALE	449.403	414.700	107.181	30.720	1.002.004
CLASSI DI SAU (in ettari)					
Senza superficie	100	271	10	20	401
Meno di 1 ettaro	186.453	91.048	19.236	4.796	301.533
1 -- 2	106.014	83.782	17.391	5.375	212.562
2 -- 3	49.331	60.371	14.728	4.520	128.950
3 -- 5	43.730	63.332	17.668	5.078	129.808
5 -- 10	33.560	61.771	18.973	4.032	118.336
10 -- 20	15.373	32.549	9.542	4.002	61.466
20 -- 30	4.901	10.085	3.133	498	18.617
30 -- 50	4.057	4.882	1.910	412	11.261
50 -- 100	3.437	4.964	2.810	1.007	12.218
100 ed oltre	2.447	1.645	1.780	980	6.852
TOTALE	449.403	414.700	107.181	30.720	1.002.004

Tavola 2.55 - Giornate di lavoro aziendale per categoria di altra manodopera aziendale, classe di superficie totale, classe di superficie agricola utilizzata (SAU) e sesso

ALTRA MANODOPERA AZIENDALE					
CLASSI DI SUPERFICIE TOTALE CLASSI DI SAU	DIRIGENTI E IMPIEGATI		OPERAI E ASSIMILATI		Totale
	A tempo indeterminato	A tempo determinato	A tempo indeterminato	A tempo determinato	
TOTALE					
CLASSI DI SUPERFICIE TOTALE (in ettari)					
Senza superficie	10	-	-	-	10
Meno di 1 ettaro	826	8.069	2.649	57.452	68.996
1 -- 2	933	6.739	5.461	80.968	94.101
2 -- 3	1.274	4.544	5.902	73.260	84.980
3 -- 5	2.034	5.095	6.630	107.166	120.925
5 -- 10	2.051	9.340	13.349	181.429	206.169
10 -- 20	2.771	10.497	20.602	192.402	226.272
20 -- 30	2.990	7.661	7.308	131.136	149.095
30 -- 50	610	6.367	591	126.834	134.402
50 -- 100	2.404	4.571	3.755	207.893	218.623
100 ed oltre	4.459	11.739	4.335	177.940	198.473
TOTALE	20.362	74.622	70.582	1.336.480	1.502.046
CLASSI DI SAU (in ettari)					
Senza superficie	10	-	-	144	154
Meno di 1 ettaro	926	8.936	2.994	63.724	76.580
1 -- 2	833	6.522	5.416	80.841	93.612
2 -- 3	1.274	4.028	5.902	73.233	84.437
3 -- 5	2.034	5.719	6.800	109.398	123.951
5 -- 10	2.051	9.380	13.327	182.073	206.831
10 -- 20	4.038	10.799	21.818	197.769	234.424
20 -- 30	2.123	7.811	5.644	125.177	140.755
30 -- 50	300	5.317	1.331	130.968	137.916
50 -- 100	2.626	4.371	3.625	196.500	207.122
100 ed oltre	4.147	11.739	3.725	176.653	196.264
TOTALE	20.362	74.622	70.582	1.336.480	1.502.046
MASCHI					
CLASSI DI SUPERFICIE TOTALE (in ettari)					
Senza superficie	10	-	-	-	10
Meno di 1 ettaro	746	6.879	2.359	41.569	51.553
1 -- 2	883	5.127	4.646	50.795	61.451
2 -- 3	1.164	2.972	5.129	40.465	49.730
3 -- 5	1.572	3.468	5.977	58.676	69.693
5 -- 10	1.471	5.791	10.867	93.390	111.519
10 -- 20	2.108	5.711	14.425	97.308	119.552
20 -- 30	1.989	4.553	6.131	67.550	80.223
30 -- 50	610	2.705	424	64.829	68.568
50 -- 100	2.404	2.973	3.553	104.025	112.955
100 ed oltre	3.897	4.274	4.284	90.465	102.920
TOTALE	16.854	44.453	57.795	709.072	828.174
CLASSI DI SAU (in ettari)					
Senza superficie	10	-	-	134	144
Meno di 1 ettaro	846	7.532	2.684	45.434	56.496
1 -- 2	783	4.854	4.601	50.711	60.949
2 -- 3	1.164	2.711	5.149	40.533	49.557
3 -- 5	1.572	3.977	6.147	59.441	71.137
5 -- 10	1.471	5.401	10.845	94.023	111.740
10 -- 20	2.805	6.423	15.488	98.347	123.063
20 -- 30	1.692	4.453	4.620	65.912	76.677
30 -- 50	300	2.055	1.164	64.766	68.285
50 -- 100	2.626	2.773	3.372	100.210	108.981
100 ed oltre	3.585	4.274	3.725	89.561	101.145
TOTALE	16.854	44.453	57.795	709.072	828.174

Tavola 2.55 segue - Giornate di lavoro aziendale per categoria di altra manodopera aziendale, classe di superficie totale, classe di superficie agricola utilizzata (SAU) e sesso

ALTRA MANODOPERA AZIENDALE					
CLASSI DI SUPERFICIE TOTALE CLASSI DI SAU	DIRIGENTI E IMPIEGATI		OPERAI E ASSIMILATI		Totale
	A tempo indeterminato	A tempo determinato	A tempo indeterminato	A tempo determinato	
FEMMINE					
CLASSI DI SUPERFICIE TOTALE (in ettari)					
Senza superficie	-	-	-	-	-
Meno di 1 ettaro	80	1.190	290	15.883	17.443
1 -- 2	50	1.612	815	30.173	32.650
2 -- 3	110	1.572	773	32.795	35.250
3 -- 5	462	1.627	653	48.490	51.232
5 -- 10	580	3.549	2.482	88.039	94.650
10 -- 20	663	4.786	6.177	95.094	106.720
20 -- 30	1.001	3.108	1.177	63.586	68.872
30 -- 50	-	3.662	167	62.005	65.834
50 -- 100	-	1.598	202	103.868	105.668
100 ed oltre	562	7.465	51	87.475	95.553
TOTALE	3.508	30.169	12.787	627.408	673.872
CLASSI DI SAU (in ettari)					
Senza superficie	-	-	-	10	10
Meno di 1 ettaro	80	1.404	310	18.290	20.084
1 -- 2	50	1.668	815	30.130	32.663
2 -- 3	110	1.317	753	32.700	34.880
3 -- 5	462	1.742	653	49.957	52.814
5 -- 10	580	3.979	2.482	88.050	95.091
10 -- 20	1.233	4.376	6.330	99.422	111.361
20 -- 30	431	3.358	1.024	59.265	64.078
30 -- 50	-	3.262	167	66.202	69.631
50 -- 100	-	1.598	253	96.290	98.141
100 ed oltre	562	7.465	-	87.092	95.119
TOTALE	3.508	30.169	12.787	627.408	673.872

Tavola 2.56 - Aziende per categoria di manodopera familiare, forma di conduzione, zona altimetrica e sesso

		FAMILIARI E PARENTI DEL CONDUTTORE					
CLASSI DI SUPERFICIE TOTALE CLASSI DI SAU	Conduttore	CONIUGE		ALTRI FAMILIARI DEL CONDUTTORE		Parenti del conduttore	Totale
		Totale	Di cui che lavora in azienda	Totale	Di cui che lavorano in azienda		
TOTALE							
FORME DI CONDUZIONE							
Conduzione diretta del coltivatore	48.849	30.077	23.774	19.654	9.000	3.114	48.849
<i>Con solo manodopera familiare</i>	35.219	22.776	18.555	14.592	6.516	2.274	35.219
<i>Con manodopera familiare prevalente</i>	9.516	5.635	4.320	3.988	2.141	721	9.516
<i>Con manodopera extrafamiliare prevalente</i>	4.114	1.666	899	1.074	343	119	4.114
Conduzione con salariati	1.768	637	187	417	82	58	1.768
Conduzione a colonia parziaria appoderata	29	15	2	5	-	2	29
TOTALE	50.646	30.729	23.963	20.076	9.082	3.174	50.646
ZONE ALTIMETRICHE							
Montagna	-	-	-	-	-	-	-
Collina	17.006	9.642	7.488	6.081	2.423	886	17.006
Pianura	33.640	21.087	16.475	13.995	6.659	2.288	33.640
TOTALE	50.646	30.729	23.963	20.076	9.082	3.174	50.646
MASCHI							
FORME DI CONDUZIONE							
Conduzione diretta del coltivatore	30.090	10.078	8.943	14.833	7.046	2.710	42.936
<i>Con solo manodopera familiare</i>	22.032	7.804	7.093	11.053	5.119	2.007	31.781
<i>Con manodopera familiare prevalente</i>	5.795	1.781	1.531	3.019	1.670	603	8.218
<i>Con manodopera extrafamiliare prevalente</i>	2.263	493	319	761	257	100	2.937
Conduzione con salariati	928	217	77	305	66	51	1.229
Conduzione a colonia parziaria appoderata	16	6	-	4	-	1	22
TOTALE	31.034	10.301	9.020	15.142	7.112	2.762	44.187
ZONE ALTIMETRICHE							
Montagna	-	-	-	-	-	-	-
Collina	10.000	3.444	2.968	4.617	1.944	759	14.349
Pianura	21.034	6.857	6.052	10.525	5.168	2.003	29.838
TOTALE	31.034	10.301	9.020	15.142	7.112	2.762	44.187
FEMMINE							
FORME DI CONDUZIONE							
Conduzione diretta del coltivatore	18.759	19.999	14.831	11.347	3.622	889	39.921
<i>Con solo manodopera familiare</i>	13.187	14.972	11.462	8.513	2.638	620	28.963
<i>Con manodopera familiare prevalente</i>	3.721	3.854	2.789	2.205	858	239	7.848
<i>Con manodopera extrafamiliare prevalente</i>	1.851	1.173	580	629	126	30	3.110
Conduzione con salariati	840	420	110	265	36	15	1.302
Conduzione a colonia parziaria appoderata	13	9	2	4	-	1	22
TOTALE	19.612	20.428	14.943	11.616	3.658	905	41.245
ZONE ALTIMETRICHE							
Montagna	-	-	-	-	-	-	-
Collina	7.006	6.198	4.520	3.575	881	260	13.593
Pianura	12.606	14.230	10.423	8.041	2.777	645	27.652
TOTALE	19.612	20.428	14.943	11.616	3.658	905	41.245

Tavola 2.57 - Aziende per categoria di altra manodopera aziendale, forma di conduzione, zona altimetrica e sesso

	ALTRA MANODOPERA AZIENDALE				
FORME DI CONDUZIONE ZONE ALTIMETRICHE	DIRIGENTI E IMPIEGATI		OPERAI ED ASSIMILATI		Totale
	A tempo indeterminato	A tempo determinato	A tempo indeterminato	A tempo determinato	
TOTALE					
FORME DI CONDUZIONE					
Conduzione diretta del coltivatore	60	1.097	426	12.168	13.630
Con manodopera familiare prevalente	14	760	189	8.598	9.516
Con manodopera extrafamiliare prevalente	46	337	237	3.570	4.114
Conduzione con salariati	36	79	92	1.557	1.658
Conduzione a colonia parziaria appoderata	-	1	-	22	23
Altra forma di conduzione	-	-	-	4	4
TOTALE	96	1.177	518	13.751	15.315
ZONE ALTIMETRICHE					
Montagna	-	-	-	-	-
Collina	30	468	310	3.945	4.708
Pianura	66	709	208	9.806	10.607
TOTALE	96	1.177	518	13.751	15.315
MASCHI					
FORME DI CONDUZIONE					
Conduzione diretta del coltivatore	55	1.053	412	11.383	12.814
Con manodopera familiare prevalente	11	728	183	7.963	8.858
Con manodopera extrafamiliare prevalente	44	325	229	3.420	3.956
Conduzione con salariati	36	74	89	1.474	1.584
Conduzione a colonia parziaria appoderata	-	1	-	22	23
Altra forma di conduzione	-	-	-	4	4
TOTALE	91	1.128	501	12.883	14.425
ZONE ALTIMETRICHE					
Montagna	-	-	-	-	-
Collina	29	461	298	3.814	4.568
Pianura	62	667	203	9.069	9.857
TOTALE	91	1.128	501	12.883	14.425
FEMMINE					
FORME DI CONDUZIONE					
Conduzione diretta del coltivatore	15	278	77	4.822	5.173
Con manodopera familiare prevalente	3	141	23	2.756	2.917
Con manodopera extrafamiliare prevalente	12	137	54	2.066	2.256
Conduzione con salariati	6	32	27	915	951
Conduzione a colonia parziaria appoderata	-	-	-	4	4
Altra forma di conduzione	-	-	-	1	1
TOTALE	21	310	104	5.742	6.129
ZONE ALTIMETRICHE					
Montagna	-	-	-	-	-
Collina	4	72	50	1.038	1.159
Pianura	17	238	54	4.704	4.970
TOTALE	21	310	104	5.742	6.129

Tavola 2.58 - Giornate di lavoro aziendale per categoria di manodopera familiare, forma di conduzione, zona altimetrica e sesso

FORME DI CONDUZIONE		FAMILIARI E PARENTI DEL CONDUTTORE			
ZONE ALTIMETRICHE	Conduttore	Coniuge	Altri familiari del conduttore	Parenti del conduttore	Totale
TOTALE					
FORME DI CONDUZIONE					
Conduzione diretta del coltivatore	1.739.442	647.777	404.194	132.145	2.923.558
Con solo manodopera familiare	1.115.964	447.461	240.140	78.182	1.881.747
Con manodopera familiare prevalente	479.342	168.856	137.815	45.736	831.749
Con manodopera extrafamiliare prevalente	144.136	31.460	26.239	8.227	210.062
Conduzione con salariati	56.197	7.733	8.425	4.159	76.514
Conduzione a colonia parziaria appoderata	549	140	-	50	739
Altra forma di conduzione	-	-	-	-	-
TOTALE	1.796.188	655.650	412.619	136.354	3.000.811
ZONE ALTIMETRICHE					
Montagna	-	-	-	-	-
Collina	540.818	208.934	102.696	36.392	888.840
Pianura	1.255.370	446.716	309.923	99.962	2.111.971
TOTALE	1.796.188	655.650	412.619	136.354	3.000.811
MASCHI					
FORME DI CONDUZIONE					
Conduzione diretta del coltivatore	1.303.291	238.061	298.861	102.348	1.942.561
Con solo manodopera familiare	826.826	172.997	175.976	61.436	1.237.235
Con manodopera familiare prevalente	367.452	56.071	101.850	34.484	559.857
Con manodopera extrafamiliare prevalente	109.013	8.993	21.035	6.428	145.469
Conduzione con salariati	43.075	2.889	6.577	3.246	55.787
Conduzione a colonia parziaria appoderata	419	-	-	40	459
Altra forma di conduzione	-	-	-	-	-
TOTALE	1.346.785	240.950	305.438	105.634	1.998.807
ZONE ALTIMETRICHE					
Montagna	-	-	-	-	-
Collina	379.781	77.634	74.748	25.548	557.711
Pianura	967.004	163.316	230.690	80.086	1.441.096
TOTALE	1.346.785	240.950	305.438	105.634	1.998.807
FEMMINE					
FORME DI CONDUZIONE					
Conduzione diretta del coltivatore	436.151	409.716	105.333	29.797	980.997
Con solo manodopera familiare	289.138	274.464	64.164	16.746	644.512
Con manodopera familiare prevalente	111.890	112.785	35.965	11.252	271.892
Con manodopera extrafamiliare prevalente	35.123	22.467	5.204	1.799	64.593
Conduzione con salariati	13.122	4.844	1.848	913	20.727
Conduzione a colonia parziaria appoderata	130	140	-	10	280
Altra forma di conduzione	-	-	-	-	-
TOTALE	449.403	414.700	107.181	30.720	1.002.004
ZONE ALTIMETRICHE					
Montagna	-	-	-	-	-
Collina	161.037	131.300	27.948	10.844	331.129
Pianura	288.366	283.400	79.233	19.876	670.875
TOTALE	449.403	414.700	107.181	30.720	1.002.004

Tavola 2.59 - Giornate di lavoro aziendale per categoria di altra manodopera aziendale, forma di conduzione, zona altimetrica e sesso

	ALTRA MANODOPERA AZIENDALE				
FORME DI CONDUZIONE	DIRIGENTI E IMPIEGATI		OPERAI ED ASSIMILATI		Totale
ZONE ALTIMETRICHE	A tempo indeterminato	A tempo determinato	A tempo indeterminato	A tempo determinato	
TOTALE					
FORME DI CONDUZIONE					
Conduzione diretta del coltivatore	10.352	57.757	44.618	880.076	992.803
Con manodopera familiare prevalente	741	17.720	9.982	219.711	248.154
Con manodopera extrafamiliare prevalente	9.611	40.037	34.636	660.365	744.649
Conduzione con salariati	10.010	16.857	25.964	454.980	507.811
Conduzione a colonia parziaria appoderata	-	8	-	1.153	1.161
Altra forma di conduzione	-	-	-	271	271
TOTALE	20.362	74.622	70.582	1.336.480	1.502.046
ZONE ALTIMETRICHE					
Montagna	-	-	-	-	-
Collina	7.304	23.012	31.493	309.917	371.726
Pianura	13.058	51.610	39.089	1.026.563	1.130.320
TOTALE	20.362	74.622	70.582	1.336.480	1.502.046
MASCHI					
FORME DI CONDUZIONE					
Conduzione diretta del coltivatore	9.058	36.448	36.058	480.766	562.330
Con manodopera familiare prevalente	711	13.040	8.242	128.720	150.713
Con manodopera extrafamiliare prevalente	8.347	23.408	27.816	352.046	411.617
Conduzione con salariati	7.796	7.997	21.737	227.111	264.641
Conduzione a colonia parziaria appoderata	-	8	-	974	982
Altra forma di conduzione	-	-	-	221	221
TOTALE	16.854	44.453	57.795	709.072	828.174
ZONE ALTIMETRICHE					
Montagna	-	-	-	-	-
Collina	6.450	16.251	25.287	180.249	228.237
Pianura	10.404	28.202	32.508	528.823	599.937
TOTALE	16.854	44.453	57.795	709.072	828.174
FEMMINE					
FORME DI CONDUZIONE					
Conduzione diretta del coltivatore	1.294	21.309	8.560	399.310	430.473
Con manodopera familiare prevalente	30	4.680	1.740	90.991	97.441
Con manodopera extrafamiliare prevalente	1.264	16.629	6.820	308.319	333.032
Conduzione con salariati	2.214	8.860	4.227	227.869	243.170
Conduzione a colonia parziaria appoderata	-	-	-	179	179
Altra forma di conduzione	-	-	-	50	50
TOTALE	3.508	30.169	12.787	627.408	673.872
ZONE ALTIMETRICHE					
Montagna	-	-	-	-	-
Collina	854	6.761	6.206	129.668	143.489
Pianura	2.654	23.408	6.581	497.740	530.383
TOTALE	3.508	30.169	12.787	627.408	673.872

Tavola 2.60 - Componenti della manodopera familiare per categoria, classe di superficie totale, classe di superficie agricola utilizzata (SAU) e sesso

		FAMILIARI E PARENTI DEL CONDUTTORE					
CLASSI DI SUPERFICIE TOTALE CLASSI DI SAU	Conduttore	CONIUGE		ALTRI FAMILIARI DEL CONDUTTORE		Parenti del conduttore	Totale
		Totale	Di cui che lavora in azienda	Totale	Di cui che lavorano in azienda		
TOTALE							
CLASSI DI SUPERFICIE TOTALE (in ettari)							
Senza superficie	6	2	2	6	2	1	15
Meno di 1 ettaro	26.916	15.554	11.839	16.948	4.878	1.665	61.083
1 -- 2	11.486	7.219	5.867	8.369	3.172	988	28.062
2 -- 3	4.704	3.153	2.595	3.881	1.743	586	12.324
3 -- 5	3.566	2.375	1.886	3.209	1.593	459	9.609
5 -- 10	2.304	1.468	1.126	2.153	1.126	316	6.241
10 -- 20	938	573	407	894	462	139	2.544
20 -- 30	307	180	116	290	133	46	823
30 -- 50	198	104	61	197	94	21	520
50 -- 100	149	75	47	130	67	17	371
100 ed oltre	72	26	17	56	36	4	158
TOTALE	50.646	30.729	23.963	36.133	13.306	4.242	121.750
CLASSI DI SAU (in ettari)							
Senza superficie	31	14	5	21	5	1	67
Meno di 1 ettaro	27.986	16.198	12.347	17.694	5.113	1.732	63.610
1 -- 2	11.028	6.966	5.676	8.127	3.135	982	27.103
2 -- 3	4.467	3.018	2.483	3.736	1.696	575	11.796
3 -- 5	3.385	2.248	1.787	3.052	1.542	433	9.118
5 -- 10	2.177	1.380	1.056	2.017	1.058	305	5.879
10 -- 20	885	542	383	843	446	140	2.410
20 -- 30	294	176	109	286	130	36	792
30 -- 50	185	92	54	178	83	18	473
50 -- 100	141	71	47	128	66	16	356
100 ed oltre	67	24	16	51	32	4	146
TOTALE	50.646	30.729	23.963	36.133	13.306	4.242	121.750
MASCHI							
CLASSI DI SUPERFICIE TOTALE (in ettari)							
Senza superficie	6	-	-	2	2	-	8
Meno di 1 ettaro	15.224	6.173	5.364	9.682	3.261	1.319	32.398
1 -- 2	7.208	2.276	2.064	4.821	2.143	750	15.055
2 -- 3	3.190	837	741	2.272	1.162	402	6.701
3 -- 5	2.537	518	453	1.916	1.073	328	5.299
5 -- 10	1.643	315	259	1.292	743	236	3.486
10 -- 20	695	105	84	558	327	92	1.450
20 -- 30	232	34	20	163	89	35	464
30 -- 50	149	18	16	103	64	14	284
50 -- 100	105	18	13	66	45	10	199
100 ed oltre	45	7	6	34	22	1	87
TOTALE	31.034	10.301	9.020	20.909	8.931	3.187	65.431
CLASSI DI SAU (in ettari)							
Senza superficie	24	4	2	9	4	-	37
Meno di 1 ettaro	15.846	6.396	5.561	10.094	3.412	1.373	33.709
1 -- 2	6.961	2.180	1.980	4.684	2.119	736	14.561
2 -- 3	3.058	783	694	2.214	1.137	402	6.457
3 -- 5	2.419	484	420	1.821	1.036	303	5.027
5 -- 10	1.566	283	233	1.205	698	227	3.281
10 -- 20	656	102	80	531	316	96	1.385
20 -- 30	224	30	17	160	87	28	442
30 -- 50	141	15	14	95	59	12	263
50 -- 100	94	19	14	64	42	9	186
100 ed oltre	45	5	5	32	21	1	83
TOTALE	31.034	10.301	9.020	20.909	8.931	3.187	65.431

Tavola 2.60 segue - Componenti della manodopera familiare per categoria, classe di superficie totale, classe di superficie agricola utilizzata (SAU) e sesso

		FAMILIARI E PARENTI DEL CONDUTTORE					
CLASSI DI SUPERFICIE TOTALE CLASSI DI SAU	Conduttore	CONIUGE		ALTRI FAMILIARI DEL CONDUTTORE		Parenti del conduttore	Totale
		Totale	Di cui che lavora in azienda	Totale	Di cui che lavorano in azienda		
		FEMMINE					
CLASSI DI SUPERFICIE TOTALE (in ettari)							
Senza superficie	-	2	2	4	-	1	7
Meno di 1 ettaro	11.692	9.381	6.475	7.266	1.617	346	28.685
1 -- 2	4.278	4.943	3.803	3.548	1.029	238	13.007
2 -- 3	1.514	2.316	1.854	1.609	581	184	5.623
3 -- 5	1.029	1.857	1.433	1.293	520	131	4.310
5 -- 10	661	1.153	867	861	383	80	2.755
10 -- 20	243	468	323	336	135	47	1.094
20 -- 30	75	146	96	127	44	11	359
30 -- 50	49	86	45	94	30	7	236
50 -- 100	44	57	34	64	22	7	172
100 ed oltre	27	19	11	22	14	3	71
TOTALE	19.612	20.428	14.943	15.224	4.375	1.055	56.319
CLASSI DI SAU (in ettari)							
Senza superficie	7	10	3	12	1	1	30
Meno di 1 ettaro	12.140	9.802	6.786	7.600	1.701	359	29.901
1 -- 2	4.067	4.786	3.696	3.443	1.016	246	12.542
2 -- 3	1.409	2.235	1.789	1.522	559	173	5.339
3 -- 5	966	1.764	1.367	1.231	506	130	4.091
5 -- 10	611	1.097	823	812	360	78	2.598
10 -- 20	229	440	303	312	130	44	1.025
20 -- 30	70	146	92	126	43	8	350
30 -- 50	44	77	40	83	24	6	210
50 -- 100	47	52	33	64	24	7	170
100 ed oltre	22	19	11	19	11	3	63
TOTALE	19.612	20.428	14.943	15.224	4.375	1.055	56.319

Tavola 2.61 - Persone per categoria di altra manodopera aziendale, classe di superficie totale, classe di superficie agricola utilizzata (SAU) e sesso

ALTRA MANODOPERA AZIENDALE					
CLASSI DI SUPERFICIE TOTALE CLASSI DI SAU	DIRIGENTI E IMPIEGATI		OPERAI ED ASSIMILATI		Totale
	A tempo indeterminato	A tempo determinato	A tempo indeterminato	A tempo determinato	
TOTALE					
CLASSI DI SUPERFICIE TOTALE (in ettari)					
Senza superficie	1	-	-	-	1
Meno di 1 ettaro	24	1.005	131	9.425	10.585
1 -- 2	17	610	147	9.623	10.397
2 -- 3	17	428	102	6.058	6.605
3 -- 5	17	345	82	7.239	7.683
5 -- 10	14	386	141	8.030	8.571
10 -- 20	18	289	176	5.340	5.823
20 -- 30	17	162	52	2.515	2.746
30 -- 50	4	134	11	2.224	2.373
50 -- 100	12	60	22	3.626	3.720
100 ed oltre	16	132	24	1.927	2.099
TOTALE	157	3.551	888	56.007	60.603
CLASSI DI SAU (in ettari)					
Senza superficie	1	-	-	11	12
Meno di 1 ettaro	25	1.080	146	10.029	11.280
1 -- 2	16	589	148	9.571	10.324
2 -- 3	17	393	95	6.087	6.592
3 -- 5	17	365	84	7.085	7.551
5 -- 10	14	371	135	7.900	8.420
10 -- 20	23	301	181	5.225	5.730
20 -- 30	14	166	42	2.421	2.643
30 -- 50	3	98	18	2.242	2.361
50 -- 100	12	56	21	3.539	3.628
100 ed oltre	15	132	18	1.897	2.062
TOTALE	157	3.551	888	56.007	60.603
MASCHI					
CLASSI DI SUPERFICIE TOTALE (in ettari)					
Senza superficie	1	-	-	-	1
Meno di 1 ettaro	21	829	122	6.344	7.316
1 -- 2	16	428	128	5.104	5.676
2 -- 3	14	264	91	3.119	3.488
3 -- 5	13	208	71	3.496	3.788
5 -- 10	11	208	112	3.876	4.207
10 -- 20	13	184	119	2.384	2.700
20 -- 30	10	90	40	1.222	1.362
30 -- 50	4	55	8	1.051	1.118
50 -- 100	12	36	20	1.653	1.721
100 ed oltre	14	48	23	969	1.054
TOTALE	129	2.350	734	29.218	32.431
CLASSI DI SAU (in ettari)					
Senza superficie	1	-	-	9	10
Meno di 1 ettaro	22	891	136	6.733	7.782
1 -- 2	15	401	129	5.068	5.613
2 -- 3	14	246	85	3.124	3.469
3 -- 5	13	218	73	3.365	3.669
5 -- 10	11	191	106	3.805	4.113
10 -- 20	16	200	122	2.307	2.645
20 -- 30	9	91	32	1.193	1.325
30 -- 50	3	32	15	1.035	1.085
50 -- 100	12	32	18	1.632	1.694
100 ed oltre	13	48	18	947	1.026
TOTALE	129	2.350	734	29.218	32.431

Tavola 2.61 segue - Persone per categoria di altra manodopera aziendale, classe di superficie totale, classe di superficie agricola utilizzata (SAU) e sesso

	ALTRA MANODOPERA AZIENDALE				
CLASSI DI SUPERFICIE TOTALE CLASSI DI SAU	DIRIGENTI E IMPIEGATI		OPERAI ED ASSIMILATI		Totale
	A tempo indeterminato	A tempo determinato	A tempo indeterminato	A tempo determinato	
FEMMINE					
CLASSI DI SUPERFICIE TOTALE (in ettari)					
Senza superficie	-	-	-	-	-
Meno di 1 ettaro	3	176	9	3.081	3.269
1 -- 2	1	182	19	4.519	4.721
2 -- 3	3	164	11	2.939	3.117
3 -- 5	4	137	11	3.743	3.895
5 -- 10	3	178	29	4.154	4.364
10 -- 20	5	105	57	2.956	3.123
20 -- 30	7	72	12	1.293	1.384
30 -- 50	-	79	3	1.173	1.255
50 -- 100	-	24	2	1.973	1.999
100 ed oltre	2	84	1	958	1.045
TOTALE	28	1.201	154	26.789	28.172
CLASSI DI SAU (in ettari)					
Senza superficie	-	-	-	2	2
Meno di 1 ettaro	3	189	10	3.296	3.498
1 -- 2	1	188	19	4.503	4.711
2 -- 3	3	147	10	2.963	3.123
3 -- 5	4	147	11	3.720	3.882
5 -- 10	3	180	29	4.095	4.307
10 -- 20	7	101	59	2.918	3.085
20 -- 30	5	75	10	1.228	1.318
30 -- 50	-	66	3	1.207	1.276
50 -- 100	-	24	3	1.907	1.934
100 ed oltre	2	84	-	950	1.036
TOTALE	28	1.201	154	26.789	28.172

Tavola 2.62 - Persone per categoria di manodopera familiare, forma di conduzione, zona altimetrica e sesso

		FAMILIARI E PARENTI DEL CONDUTTORE					
FORME DI CONDUZIONE ZONE ALTIMETRICHE	Conduttore	CONIUGE		ALTRI FAMILIARI DEL CONDUTTORE		Parenti del conduttore	Totale
		Totale	Di cui che lavora in azienda	Totale	Di cui che lavorano in azienda		
TOTALE							
FORME DI CONDUZIONE							
Conduzione diretta del coltivatore	48.849	30.077	23.774	35.348	13.184	4.167	118.441
Con solo manodopera familiare	35.219	22.776	18.555	26.500	9.569	3.003	87.498
Con manodopera familiare prevalente	9.516	5.635	4.320	7.004	3.158	1.017	23.172
Con manodopera extrafamiliare prevalente	4.114	1.666	899	1.844	457	147	7.771
Conduzione con salariati	1.768	637	187	774	122	72	3.251
Conduzione a colonia parziaria appoderata	29	15	2	11	-	3	58
TOTALE	50.646	30.729	23.963	36.133	13.306	4.242	121.750
ZONE ALTIMETRICHE							
Montagna	-	-	-	-	-	-	-
Collina	17.006	9.642	7.488	10.929	3.368	1.157	38.734
Pianura	33.640	21.087	16.475	25.204	9.938	3.085	83.016
TOTALE	50.646	30.729	23.963	36.133	13.306	4.242	121.750
MASCHI							
FORME DI CONDUZIONE							
Conduzione diretta del coltivatore	30.090	10.078	8.943	20.482	8.851	3.129	63.779
Con solo manodopera familiare	22.032	7.804	7.093	15.327	6.397	2.291	47.454
Con manodopera familiare prevalente	5.795	1.781	1.531	4.125	2.138	723	12.424
Con manodopera extrafamiliare prevalente	2.263	493	319	1.030	316	115	3.901
Conduzione con salariati	928	217	77	421	80	56	1.622
Conduzione a colonia parziaria appoderata	16	6	-	6	-	2	30
TOTALE	31.034	10.301	9.020	20.909	8.931	3.187	65.431
ZONE ALTIMETRICHE							
Montagna	-	-	-	-	-	-	-
Collina	10.000	3.444	2.968	6.296	2.340	854	20.594
Pianura	21.034	6.857	6.052	14.613	6.591	2.333	44.837
TOTALE	31.034	10.301	9.020	20.909	8.931	3.187	65.431
FEMMINE							
FORME DI CONDUZIONE							
Conduzione diretta del coltivatore	18.759	19.999	14.831	14.866	4.333	1.038	54.662
Con solo manodopera familiare	13.187	14.972	11.462	11.173	3.172	712	40.044
Con manodopera familiare prevalente	3.721	3.854	2.789	2.879	1.020	294	10.748
Con manodopera extrafamiliare prevalente	1.851	1.173	580	814	141	32	3.870
Conduzione con salariati	840	420	110	353	42	16	1.629
Conduzione a colonia parziaria appoderata	13	9	2	5	-	1	28
TOTALE	19.612	20.428	14.943	15.224	4.375	1.055	56.319
ZONE ALTIMETRICHE							
Montagna	-	-	-	-	-	-	-
Collina	7.006	6.198	4.520	4.633	1.028	303	18.140
Pianura	12.606	14.230	10.423	10.591	3.347	752	38.179
TOTALE	19.612	20.428	14.943	15.224	4.375	1.055	56.319

Tavola 2.63 - Persone per categoria di altra manodopera aziendale, forma di conduzione, zona altimetrica e sesso

	ALTRA MANODOPERA AZIENDALE				
FORME DI CONDUZIONE ZONE ALTIMETRICHE	DIRIGENTI E IMPIEGATI		OPERAI ED ASSIMILATI		Totale
	A tempo indeterminato	A tempo determinato	A tempo indeterminato	A tempo determinato	
TOTALE					
FORME DI CONDUZIONE					
Conduzione diretta del coltivatore	106	3.220	692	44.553	48.571
Con manodopera familiare prevalente	15	1.831	260	24.224	26.330
Con manodopera extrafamiliare prevalente	91	1.389	432	20.329	22.241
Conduzione con salariati	51	330	196	11.396	11.973
Conduzione a colonia parziaria appoderata	-	1	-	49	50
Altra forma di conduzione	-	-	-	9	9
TOTALE	157	3.551	888	56.007	60.603
ZONE ALTIMETRICHE					
Montagna	-	-	-	-	-
Collina	48	1.144	488	9.599	11.279
Pianura	109	2.407	400	46.408	49.324
TOTALE	157	3.551	888	56.007	60.603
MASCHI					
FORME DI CONDUZIONE					
Conduzione diretta del coltivatore	86	2.165	581	23.923	26.755
Con manodopera familiare prevalente	12	1.303	229	14.121	15.665
Con manodopera extrafamiliare prevalente	74	862	352	9.802	11.090
Conduzione con salariati	43	184	153	5.252	5.632
Conduzione a colonia parziaria appoderata	-	1	-	36	37
Altra forma di conduzione	-	-	-	7	7
TOTALE	129	2.350	734	29.218	32.431
ZONE ALTIMETRICHE					
Montagna	-	-	-	-	-
Collina	43	928	413	6.608	7.992
Pianura	86	1.422	321	22.610	24.439
TOTALE	129	2.350	734	29.218	32.431
FEMMINE					
FORME DI CONDUZIONE					
Conduzione diretta del coltivatore	20	1.055	111	20.630	21.816
Con manodopera familiare prevalente	3	528	31	10.103	10.665
Con manodopera extrafamiliare prevalente	17	527	80	10.527	11.151
Conduzione con salariati	8	146	43	6.144	6.341
Conduzione a colonia parziaria appoderata	-	-	-	13	13
Altra forma di conduzione	-	-	-	2	2
TOTALE	28	1.201	154	26.789	28.172
ZONE ALTIMETRICHE					
Montagna	-	-	-	-	-
Collina	5	216	75	2.991	3.287
Pianura	23	985	79	23.798	24.885
TOTALE	28	1.201	154	26.789	28.172

Tavola 2.64 - Componenti la famiglia del conduttore per numero di componenti, classe di superficie agricola utilizzata (SAU) , classe di giornate di lavoro aziendale e sesso

	NUMERO DI COMPONENTI							
CLASSI DI SAU	1	2	3	4	5	6 ED OLTRE		Totale
CLASSI DI GIORNATE DI LAVORO AZIENDALE						Famiglie	Componenti	
TOTALE								
CLASSI DI SAU (in ettari)								
Senza superficie	13	22	6	12	-	2	13	66
Meno di 1 ettaro	9.336	20.450	10.035	14.184	6.820	170	1.053	61.878
1 -- 2	3.011	8.236	4.722	6.340	3.270	86	542	26.121
2 -- 3	1.012	3.274	2.241	2.856	1.575	42	263	11.221
3 -- 5	733	2.402	1.782	2.256	1.275	38	237	8.685
5 -- 10	553	1.360	1.071	1.564	825	31	201	5.574
10 -- 20	246	496	435	624	370	16	99	2.270
20 -- 30	85	154	162	184	120	8	51	756
30 -- 50	70	80	69	124	80	5	32	455
50 -- 100	47	86	51	68	70	3	18	340
100 ed oltre	35	20	21	40	20	1	6	142
TOTALE	15.141	36.580	20.595	28.252	14.425	402	2.515	117.508
CLASSI DI GIORNATE DI LAVORO AZIENDALE								
Meno di 50	12.336	30.409	17.323	25.089	12.817	265	2.198	100.172
50 -- 100	1.734	3.850	1.901	1.845	869	59	165	10.364
100 -- 200	761	1.681	933	880	502	38	80	4.837
200 -- 300	211	433	286	264	135	21	34	1.363
300 -- 500	99	207	152	174	102	19	38	772
500 -- 1000	-	-	-	-	-	-	-	-
1000 -- 2500	-	-	-	-	-	-	-	-
2500 ed oltre	-	-	-	-	-	-	-	-
TOTALE	15.141	36.580	20.595	28.252	14.425	402	2.515	117.508
MASCHI								
CLASSI DI SAU (in ettari)								
Senza superficie	10	12	3	6	-	2	6	37
Meno di 1 ettaro	5.087	10.240	5.264	7.503	3.665	170	577	32.336
1 -- 2	1.738	4.156	2.582	3.348	1.716	86	285	13.825
2 -- 3	607	1.663	1.234	1.550	864	42	137	6.055
3 -- 5	451	1.236	992	1.210	693	38	142	4.724
5 -- 10	350	701	594	870	437	31	102	3.054
10 -- 20	156	266	256	357	201	16	53	1.289
20 -- 30	58	79	87	97	74	8	19	414
30 -- 50	51	43	38	65	39	5	15	251
50 -- 100	31	45	25	36	32	3	8	177
100 ed oltre	24	9	13	22	12	1	2	82
TOTALE	8.563	18.450	11.088	15.064	7.733	402	1.346	62.244
CLASSI DI GIORNATE DI LAVORO AZIENDALE								
Meno di 50	6.484	14.299	8.789	12.883	6.663	265	1.141	50.259
50 -- 100	1.212	2.502	1.289	1.241	558	59	105	6.907
100 -- 200	595	1.161	682	617	338	38	53	3.446
200 -- 300	182	324	217	191	96	21	21	1.031
300 -- 500	90	164	111	132	78	19	26	601
500 -- 1000	-	-	-	-	-	-	-	-
1000 -- 2500	-	-	-	-	-	-	-	-
2500 ed oltre	-	-	-	-	-	-	-	-
TOTALE	8.563	18.450	11.088	15.064	7.733	402	1.346	62.244

Tavola 2.64 segue - Componenti la famiglia del conduttore per numero di componenti , classe di superficie agricola utilizzata (SAU), classe di giornate di lavoro aziendale e sesso

CLASSI DI SAU CLASSI DI GIORNATE DI LAVORO AZIENDALE	NUMERO DI COMPONENTI							Totale
	1	2	3	4	5	6 ED OLTRE		
						Famiglie	Componenti	
FEMMINE								
CLASSI DI SAU (in ettari)								
Senza superficie	3	10	3	6	-	2	7	29
Meno di 1 ettaro	4.249	10.210	4.771	6.681	3.155	170	476	29.542
1 -- 2	1.273	4.080	2.140	2.992	1.554	86	257	12.296
2 -- 3	405	1.611	1.007	1.306	711	42	126	5.166
3 -- 5	282	1.166	790	1.046	582	38	95	3.961
5 -- 10	203	659	477	694	388	31	99	2.520
10 -- 20	90	230	179	267	169	16	46	981
20 -- 30	27	75	75	87	46	8	32	342
30 -- 50	19	37	31	59	41	5	17	204
50 -- 100	16	41	26	32	38	3	10	163
100 ed oltre	11	11	8	18	8	1	4	60
TOTALE	6.578	18.130	9.507	13.188	6.692	402	1.169	55.264
CLASSI DI GIORNATE DI LAVORO AZIENDALE								
Meno di 50	5.852	16.110	8.534	12.206	6.154	265	1.057	49.913
50 -- 100	522	1.348	612	604	311	59	60	3.457
100 -- 200	166	520	251	263	164	38	27	1.391
200 -- 300	29	109	69	73	39	21	13	332
300 -- 500	9	43	41	42	24	19	12	171
500 -- 1000	-	-	-	-	-	-	-	-
1000 -- 2500	-	-	-	-	-	-	-	-
2500 ed oltre	-	-	-	-	-	-	-	-
TOTALE	6.578	18.130	9.507	13.188	6.692	402	1.169	55.264

Tavola 2.65 - Componenti la famiglia del conduttore per numero di componenti, forma di conduzione, zona altimetrica e sesso

FORME DI CONDUZIONE ZONE ALTIMETRICHE	NUMERO DI COMPONENTI							Totale
	1	2	3	4	5	6 ED OLTRE		
						Famiglie	Componenti	
TOTALE								
FORME DI CONDUZIONE								
Conduzione diretta del coltivatore	14.147	35.674	20.202	27.624	14.130	399	2.497	114.274
Con solo manodopera familiare	9.384	26.102	15.015	21.156	10.885	313	1.953	84.495
Con manodopera familiare prevalente	2.690	7.142	4.149	5.136	2.585	71	453	22.155
Con manodopera extrafamiliare prevalente	2.073	2.430	1.038	1.332	660	15	91	7.624
Conduzione con salariati	980	886	393	612	290	3	18	3.179
Conduzione a colonia parziaria appoderata	14	20	-	16	5	-	-	55
TOTALE	15.141	36.580	20.595	28.252	14.425	402	2.515	117.508
ZONE ALTIMETRICHE								
Montagna	-	-	-	-	-	-	-	-
Collina	5.856	11.936	6.000	9.012	4.115	106	658	37.577
Pianura	9.285	24.644	14.595	19.240	10.310	296	1.857	79.931
TOTALE	15.141	36.580	20.595	28.252	14.425	402	2.515	117.508
MASCHI								
FORME DI CONDUZIONE								
Conduzione diretta del coltivatore	8.107	17.999	10.893	14.727	7.588	399	1.336	60.650
Con solo manodopera familiare	5.708	13.221	8.101	11.205	5.857	313	1.071	45.163
Con manodopera familiare prevalente	1.450	3.585	2.264	2.810	1.368	71	224	11.701
Con manodopera extrafamiliare prevalente	949	1.193	528	712	363	15	41	3.786
Conduzione con salariati	449	441	195	330	141	3	10	1.566
Conduzione a colonia parziaria appoderata	7	10	-	7	4	-	-	28
TOTALE	8.563	18.450	11.088	15.064	7.733	402	1.346	62.244
ZONE ALTIMETRICHE								
Montagna	-	-	-	-	-	-	-	-
Collina	3.174	6.002	3.228	4.754	2.233	106	349	19.740
Pianura	5.389	12.448	7.860	10.310	5.500	296	997	42.504
TOTALE	8.563	18.450	11.088	15.064	7.733	402	1.346	62.244
FEMMINE								
FORME DI CONDUZIONE								
Conduzione diretta del coltivatore	6.040	17.675	9.309	12.897	6.542	399	1.161	53.624
Con solo manodopera familiare	3.676	12.881	6.914	9.951	5.028	313	882	39.332
Con manodopera familiare prevalente	1.240	3.557	1.885	2.326	1.217	71	229	10.454
Con manodopera extrafamiliare prevalente	1.124	1.237	510	620	297	15	50	3.838
Conduzione con salariati	531	445	198	282	149	3	8	1.613
Conduzione a colonia parziaria appoderata	7	10	-	9	1	-	-	27
TOTALE	6.578	18.130	9.507	13.188	6.692	402	1.169	55.264
ZONE ALTIMETRICHE								
Montagna	-	-	-	-	-	-	-	-
Collina	2.682	5.934	2.772	4.258	1.882	106	309	17.837
Pianura	3.896	12.196	6.735	8.930	4.810	296	860	37.427
TOTALE	6.578	18.130	9.507	13.188	6.692	402	1.169	55.264

Tavola 2.66 - Componenti la famiglia e parenti del conduttore con attività lavorativa esercitata esclusivamente o prevalentemente presso l'azienda o fuori l'azienda per settore di attività economica, classe di superficie agricola utilizzata (SAU) e forma di conduzione

CLASSI DI SAU FORME DI CONDUZIONE	Esclusivamente presso l'azienda	PREVALENTEMENTE PRESSO L'AZIENDA					Totale
		In agricoltura	Nell'industria	Nel commercio, pubblici esercizi e alberghi	Nei servizi (esclusa la Pubblica Ammin.)	Nella Pubblica Ammin.	
CONDUTTORE							
CLASSI DI SAU (in ettari)							
Senza superficie	26	-	-	-	-	-	-
Meno di 1 ettaro	18.883	5	2	1	1	4	13
1 -- 2	7.550	16	3	3	1	-	23
2 -- 3	3.165	20	1	1	1	-	23
3 -- 5	2.444	26	1	2	1	-	30
5 -- 10	1.648	31	3	2	4	2	42
10 -- 20	725	16	5	-	6	1	28
20 -- 30	245	4	-	-	2	-	6
30 -- 50	150	8	4	1	2	-	15
50 -- 100	115	4	1	1	2	-	8
100 ed oltre	56	1	-	1	-	2	4
TOTALE	35.007	131	20	12	20	9	192
FORME DI CONDUZIONE							
Conduzione diretta del coltivatore	33.696	118	18	10	20	7	173
Con solo manodopera familiare	23.855	41	7	5	5	4	62
Con manodopera familiare prevalente	6.722	64	5	2	11	1	83
Con manodopera extrafamiliare prevalente	3.119	13	6	3	4	2	28
Conduzione con salariati	1.289	13	2	2	-	2	19
Conduzione a colonia parziaria appoderata	22	-	-	-	-	-	-
TOTALE	35.007	131	20	12	20	9	192
CONIUGE							
CLASSI DI SAU (in ettari)							
Senza superficie	12	-	-	-	-	-	-
Meno di 1 ettaro	11.081	3	-	-	-	-	3
1 -- 2	4.834	6	-	-	1	-	7
2 -- 3	2.180	4	-	1	-	-	5
3 -- 5	1.618	10	1	-	1	-	12
5 -- 10	981	10	-	-	-	-	10
10 -- 20	430	4	-	-	-	-	4
20 -- 30	142	1	-	-	-	-	1
30 -- 50	65	-	-	-	1	-	1
50 -- 100	52	-	-	-	-	-	-
100 ed oltre	16	2	-	-	-	-	2
TOTALE	21.411	40	1	1	3	-	45
FORME DI CONDUZIONE							
Conduzione diretta del coltivatore	20.968	37	1	1	3	-	42
Con solo manodopera familiare	15.785	22	-	1	2	-	25
Con manodopera familiare prevalente	4.014	12	1	-	1	-	14
Con manodopera extrafamiliare prevalente	1.169	3	-	-	-	-	3
Conduzione con salariati	434	3	-	-	-	-	3
Conduzione a colonia parziaria appoderata	9	-	-	-	-	-	-
TOTALE	21.411	40	1	1	3	-	45

Tavola 2.66 segue - Componenti la famiglia e parenti del conduttore con attività lavorativa esercitata esclusivamente o prevalentemente presso l'azienda o fuori l'azienda per settore di attività economica, classe di superficie agricola utilizzata (SAU) e forma di conduzione

CLASSI DI SAU FORME DI CONDUZIONE	Esclusivamente presso l'azienda	PREVALENTEMENTE PRESSO L'AZIENDA					Totale
		In agricoltura	Nell'industria	Nel commercio, pubblici esercizi e alberghi	Nei servizi (esclusa la Pubblica Ammin.)	Nella Pubblica Ammin.	
ALTRI FAMILIARI CHE LAVORANO IN AZIENDA							
CLASSI DI SAU (in ettari)							
Senza superficie	4	-	-	-	-	-	-
Meno di 1 ettaro	2.957	-	1	-	-	-	1
1 -- 2	1.723	2	-	-	-	-	2
2 -- 3	980	3	-	-	-	-	3
3 -- 5	874	2	-	-	1	-	3
5 -- 10	666	5	-	-	2	-	7
10 -- 20	316	7	-	1	2	-	10
20 -- 30	97	1	-	-	-	-	1
30 -- 50	66	1	-	-	1	-	2
50 -- 100	52	2	-	-	4	-	6
100 ed oltre	26	1	-	-	-	-	1
TOTALE	7.761	24	1	1	10	-	36
FORME DI CONDUZIONE							
Conduzione diretta del coltivatore	7.693	21	1	1	10	-	33
Con solo manodopera familiare	5.594	11	-	-	3	-	14
Con manodopera familiare prevalente	1.829	8	1	-	2	-	11
Con manodopera extrafamiliare prevalente	270	2	-	1	5	-	8
Conduzione con salariati	68	3	-	-	-	-	3
Conduzione a colonia parziaria appoderata	-	-	-	-	-	-	-
TOTALE	7.761	24	1	1	10	-	36
PARENTI							
CLASSI DI SAU (in ettari)							
Senza superficie	1	-	-	-	-	-	-
Meno di 1 ettaro	847	-	-	-	-	-	-
1 -- 2	481	-	1	-	-	-	1
2 -- 3	268	-	-	1	-	-	1
3 -- 5	202	1	-	-	-	-	1
5 -- 10	141	-	-	-	-	-	-
10 -- 20	69	2	-	-	2	-	4
20 -- 30	15	1	-	-	-	-	1
30 -- 50	14	-	-	-	1	-	1
50 -- 100	11	-	-	-	-	-	-
100 ed oltre	3	-	-	-	1	-	1
TOTALE	2.052	4	1	1	4	-	10
FORME DI CONDUZIONE							
Conduzione diretta del coltivatore	2.008	4	1	1	4	-	10
Con solo manodopera familiare	1.443	3	1	-	-	-	4
Con manodopera familiare prevalente	490	1	-	1	3	-	5
Con manodopera extrafamiliare prevalente	75	-	-	-	1	-	1
Conduzione con salariati	41	-	-	-	-	-	-
Conduzione a colonia parziaria appoderata	3	-	-	-	-	-	-
TOTALE	2.052	4	1	1	4	-	10

Tavola 2.66 segue - Componenti la famiglia e parenti del conduttore con attività lavorativa esercitata esclusivamente o prevalentemente presso l'azienda o fuori l'azienda per settore di attività economica, classe di superficie agricola utilizzata (SAU) e forma di conduzione

CLASSI DI SAU FORME DI CONDUZIONE	PREVALENTEMENTE FUORI L'AZIENDA					Totale
	In agricoltura	Nell'industria	Nel commercio, pubblici esercizi e alberghi	Nei servizi (esclusa la Pubblica Ammin.)	Nella Pubblica Ammin.	
CONDUTTORE						
CLASSI DI SAU (in ettari)						
Senza superficie	-	-	-	3	2	5
Meno di 1 ettaro	2.514	1.896	1.365	2.105	1.210	9.090
1 -- 2	1.223	627	473	750	382	3.455
2 -- 3	529	205	150	252	143	1.279
3 -- 5	397	122	101	183	108	911
5 -- 10	199	39	71	108	70	487
10 -- 20	33	10	21	45	23	132
20 -- 30	8	8	8	12	7	43
30 -- 50	5	4	2	6	3	20
50 -- 100	6	2	1	7	2	18
100 ed oltre	2	-	3	2	-	7
TOTALE	4.916	2.913	2.195	3.473	1.950	15.447
FORME DI CONDUZIONE						
Conduzione diretta del coltivatore	4.870	2.851	2.107	3.304	1.848	14.980
Con solo manodopera familiare	3.917	2.269	1.559	2.301	1.256	11.302
Con manodopera familiare prevalente	828	472	385	669	357	2.711
Con manodopera extrafamiliare prevalente	125	110	163	334	235	967
Conduzione con salariati	45	61	88	168	98	460
Conduzione a colonia parziaria appoderata	1	1	-	1	4	7
TOTALE	4.916	2.913	2.195	3.473	1.950	15.447
CONIUGE						
CLASSI DI SAU (in ettari)						
Senza superficie	-	-	-	2	-	2
Meno di 1 ettaro	1.759	946	707	1.000	702	5.114
1 -- 2	915	313	253	366	278	2.125
2 -- 3	428	96	101	111	97	833
3 -- 5	318	52	60	101	87	618
5 -- 10	178	29	53	60	69	389
10 -- 20	27	9	14	33	25	108
20 -- 30	7	-	5	7	14	33
30 -- 50	4	5	7	4	6	26
50 -- 100	4	1	2	8	4	19
100 ed oltre	1	1	1	2	1	6
TOTALE	3.641	1.452	1.203	1.694	1.283	9.273
FORME DI CONDUZIONE						
Conduzione diretta del coltivatore	3.624	1.423	1.171	1.630	1.219	9.067
Con solo manodopera familiare	2.968	1.155	855	1.138	850	6.966
Con manodopera familiare prevalente	583	219	223	353	229	1.607
Con manodopera extrafamiliare prevalente	73	49	93	139	140	494
Conduzione con salariati	17	28	32	62	61	200
Conduzione a colonia parziaria appoderata	-	1	-	2	3	6
TOTALE	3.641	1.452	1.203	1.694	1.283	9.273

Tavola 2.66 segue - Componenti la famiglia e parenti del conduttore con attività lavorativa esercitata esclusivamente o prevalentemente presso l'azienda o fuori l'azienda per settore di attività economica, classe di superficie agricola utilizzata (SAU) e forma di conduzione

CLASSI DI SAU FORME DI CONDUZIONE	PREVALENTEMENTE FUORI L'AZIENDA					Totale
	In agricoltura	Nell'industria	Nel commercio, pubblici esercizi e alberghi	Nei servizi (esclusa la Pubblica Ammin.)	Nella Pubblica Ammin.	
ALTRI FAMILIARI CHE LAVORANO IN AZIENDA						
CLASSI DI SAU (in ettari)						
Senza superficie	1	-	-	-	-	1
Meno di 1 ettaro	675	552	354	417	157	2.155
1 -- 2	555	280	233	238	104	1.410
2 -- 3	278	167	96	122	50	713
3 -- 5	306	119	93	99	48	665
5 -- 10	191	59	48	62	25	385
10 -- 20	70	13	11	20	6	120
20 -- 30	15	4	3	9	1	32
30 -- 50	10	1	2	1	1	15
50 -- 100	1	4	1	2	-	8
100 ed oltre	3	-	-	1	1	5
TOTALE	2.105	1.199	841	971	393	5.509
FORME DI CONDUZIONE						
Conduzione diretta del coltivatore	2.084	1.197	831	964	382	5.458
Con solo manodopera familiare	1.472	892	631	712	254	3.961
Con manodopera familiare prevalente	543	274	172	222	107	1.318
Con manodopera extrafamiliare prevalente	69	31	28	30	21	179
Conduzione con salariati	21	2	10	7	11	51
Conduzione a colonia parziaria appoderata	-	-	-	-	-	-
TOTALE	2.105	1.199	841	971	393	5.509
PARENTI						
CLASSI DI SAU (in ettari)						
Senza superficie	-	-	-	-	-	-
Meno di 1 ettaro	330	168	121	171	95	885
1 -- 2	211	84	69	86	50	500
2 -- 3	145	52	30	49	30	306
3 -- 5	127	26	28	23	26	230
5 -- 10	80	21	23	24	16	164
10 -- 20	49	6	2	6	4	67
20 -- 30	15	-	-	4	1	20
30 -- 50	1	-	1	1	-	3
50 -- 100	3	1	1	-	-	5
100 ed oltre	-	-	-	-	-	-
TOTALE	961	358	275	364	222	2.180
FORME DI CONDUZIONE						
Conduzione diretta del coltivatore	940	355	273	360	221	2.149
Con solo manodopera familiare	641	284	212	256	163	1.556
Con manodopera familiare prevalente	262	63	56	90	51	522
Con manodopera extrafamiliare prevalente	37	8	5	14	7	71
Conduzione con salariati	21	3	2	4	1	31
Conduzione a colonia parziaria appoderata	-	-	-	-	-	-
TOTALE	961	358	275	364	222	2.180

Tavola 2.67 - Capi azienda per classe di superficie totale, titolo di studio e sesso

CLASSI DI SUPERFICIE TOTALE TITOLI DI STUDIO	CAPI AZIENDA				
	Conduttore	Coniuge	Familiare	Parente	Altra persona
TOTALE					
CLASSI DI SUPERFICIE TOTALE					
Senza superficie	6	-	-	-	1
Meno di 1 ettaro	25.363	988	338	227	17
1 -- 2	10.871	373	157	85	12
2 -- 3	4.457	140	70	37	6
3 -- 5	3.387	97	60	22	11
5 -- 10	2.190	56	37	21	8
10 -- 20	901	12	15	10	10
20 -- 30	294	8	4	1	5
30 -- 50	187	2	8	1	11
50 -- 100	147	1	1	-	15
100 ed oltre	71	1	-	-	10
TOTALE	47.874	1.678	690	404	106
TITOLI DI STUDIO					
Conseguito in scuole ad indirizzo agrario	849	21	17	3	5
<i>Laurea o diploma universitario</i>	213	1	1	1	4
<i>Diploma di scuola media superiore</i>	636	20	16	2	1
Conseguito in altri tipi di scuole	40.432	1.454	621	368	94
<i>Laurea o diploma universitario</i>	1.323	23	13	2	11
<i>Diploma di scuola media superiore</i>	7.385	270	127	58	51
<i>Licenza di scuola media inferiore</i>	11.808	456	292	156	20
<i>Licenza di scuola elementare</i>	19.916	705	189	152	12
Capi azienda privi di titolo di studio	6.593	203	52	33	7
TOTALE	47.874	1.678	690	404	106
Capi azienda che frequentano o hanno frequentato corsi professionali	999	30	20	21	11
MASCHI					
CLASSI DI SUPERFICIE TOTALE					
Senza superficie	6	-	-	-	1
Meno di 1 ettaro	14.933	906	285	200	17
1 -- 2	7.070	340	142	74	12
2 -- 3	3.118	121	54	30	6
3 -- 5	2.484	89	46	21	9
5 -- 10	1.618	50	30	20	8
10 -- 20	684	11	14	9	9
20 -- 30	228	6	4	1	4
30 -- 50	145	2	7	1	11
50 -- 100	105	1	1	-	15
100 ed oltre	45	1	-	-	10
TOTALE	30.436	1.527	583	356	102
TITOLI DI STUDIO					
Conseguito in scuole ad indirizzo agrario	645	19	15	3	5
<i>Laurea o diploma universitario</i>	165	-	1	1	4
<i>Diploma di scuola media superiore</i>	480	19	14	2	1
Conseguito in altri tipi di scuole	25.958	1.334	521	326	91
<i>Laurea o diploma universitario</i>	928	23	10	2	10
<i>Diploma di scuola media superiore</i>	4.620	251	103	52	49
<i>Licenza di scuola media inferiore</i>	7.830	419	249	136	20
<i>Licenza di scuola elementare</i>	12.580	641	159	136	12
Capi azienda privi di titolo di studio	3.833	174	47	27	6
TOTALE	30.436	1.527	583	356	102
Capi azienda che frequentano o hanno frequentato corsi professionali	876	28	18	21	10

Tavola 2.67 segue - Capi azienda per classe di superficie totale, titolo di studio e sesso

CLASSI DI SUPERFICIE TOTALE TITOLI DI STUDIO	CAPI AZIENDA				
	Conduttore	Coniuge	Familiare	Parente	Altra persona
FEMMINE					
CLASSI DI SUPERFICIE TOTALE					
Senza superficie	-	-	-	-	-
Meno di 1 ettaro	10.430	82	53	27	-
1 -- 2	3.801	33	15	11	-
2 -- 3	1.339	19	16	7	-
3 -- 5	903	8	14	1	2
5 -- 10	572	6	7	1	-
10 -- 20	217	1	1	1	1
20 -- 30	66	2	-	-	1
30 -- 50	42	-	1	-	-
50 -- 100	42	-	-	-	-
100 ed oltre	26	-	-	-	-
TOTALE	17.438	151	107	48	4
TITOLI DI STUDIO					
Conseguito in scuole ad indirizzo agrario	204	2	2	-	-
<i>Laurea o diploma universitario</i>	48	1	-	-	-
<i>Diploma di scuola media superiore</i>	156	1	2	-	-
Conseguito in altri tipi di scuole	14.474	120	100	42	3
<i>Laurea o diploma universitario</i>	395	-	3	-	1
<i>Diploma di scuola media superiore</i>	2.765	19	24	6	2
<i>Licenza di scuola media inferiore</i>	3.978	37	43	20	-
<i>Licenza di scuola elementare</i>	7.336	64	30	16	-
<i>Capi azienda privi di titolo di studio</i>	2.760	29	5	6	1
TOTALE	17.438	151	107	48	4
Capi azienda che frequentano o hanno frequentato corsi professionali	123	2	2	-	1

Tavola 2.68 - Giornate di lavoro dei capi azienda per classe di superficie totale, titolo di studio e sesso

CLASSI DI SUPERFICIE TOTALE TITOLI DI STUDIO	CAPI AZIENDA				
	Conduttore	Coniuge	Familiare	Parente	Altra persona
TOTALE					
CLASSI DI SUPERFICIE TOTALE					
Senza superficie	756	-	-	-	10
Meno di 1 ettaro	487.497	17.807	7.163	4.428	187
1 -- 2	380.396	12.821	6.321	3.718	374
2 -- 3	227.678	7.431	3.424	2.035	469
3 -- 5	233.731	6.846	4.890	2.167	868
5 -- 10	204.543	4.954	4.021	2.331	655
10 -- 20	111.852	1.788	2.192	1.131	809
20 -- 30	39.908	780	770	60	872
30 -- 50	30.045	300	730	210	668
50 -- 100	21.338	60	300	-	1.876
100 ed oltre	10.856	300	-	-	1.771
TOTALE	1.748.600	53.087	29.811	16.080	8.559
TITOLI DI STUDIO					
Conseguito in scuole ad indirizzo agrario	42.103	1.248	1.020	340	450
<i>Laurea o diploma universitario</i>	7.938	5	20	300	440
<i>Diploma di scuola media superiore</i>	34.165	1.243	1.000	40	10
Conseguito in altri tipi di scuole	1.506.019	45.892	26.658	14.860	8.018
<i>Laurea o diploma universitario</i>	33.584	724	750	97	947
<i>Diploma di scuola media superiore</i>	227.806	7.736	4.728	2.399	4.736
<i>Licenza di scuola media inferiore</i>	449.273	13.624	12.675	5.482	1.687
<i>Licenza di scuola elementare</i>	795.356	23.808	8.505	6.882	648
Capi azienda privi di titolo di studio	200.478	5.947	2.133	880	91
TOTALE	1.748.600	53.087	29.811	16.080	8.559
MASCHI					
CLASSI DI SUPERFICIE TOTALE					
Senza superficie	756	-	-	-	10
Meno di 1 ettaro	323.353	16.569	6.417	3.840	187
1 -- 2	279.704	12.054	5.906	3.413	374
2 -- 3	181.618	6.429	2.866	1.779	469
3 -- 5	193.516	6.466	4.174	2.035	526
5 -- 10	172.216	4.479	3.266	2.231	655
10 -- 20	97.827	1.758	2.122	981	772
20 -- 30	34.595	480	770	60	587
30 -- 50	25.918	300	680	210	668
50 -- 100	18.441	60	300	-	1.876
100 ed oltre	8.209	300	-	-	1.771
TOTALE	1.336.153	48.895	26.501	14.549	7.895
TITOLI DI STUDIO					
Conseguito in scuole ad indirizzo agrario	37.961	1.233	815	340	450
<i>Laurea o diploma universitario</i>	7.404	-	20	300	440
<i>Diploma di scuola media superiore</i>	30.557	1.233	795	40	10
Conseguito in altri tipi di scuole	1.148.608	42.380	23.673	13.581	7.384
<i>Laurea o diploma universitario</i>	26.646	724	670	97	910
<i>Diploma di scuola media superiore</i>	167.902	7.232	4.326	2.239	4.139
<i>Licenza di scuola media inferiore</i>	343.763	12.513	11.073	4.695	1.687
<i>Licenza di scuola elementare</i>	610.297	21.911	7.604	6.550	648
Capi azienda privi di titolo di studio	149.584	5.282	2.013	628	61
TOTALE	1.336.153	48.895	26.501	14.549	7.895

Tavola 2.68 segue - Giornate di lavoro dei capi azienda per classe di superficie totale, titolo di studio e sesso

CLASSI DI SUPERFICIE TOTALE TITOLI DI STUDIO	CAPI AZIENDA				
	Conduttore	Coniuge	Familiare	Parente	Altra persona
FEMMINE					
CLASSI DI SUPERFICIE TOTALE					
Senza superficie	-	-	-	-	-
Meno di 1 ettaro	164.144	1.238	746	588	-
1 -- 2	100.692	767	415	305	-
2 -- 3	46.060	1.002	558	256	-
3 -- 5	40.215	380	716	132	342
5 -- 10	32.327	475	755	100	-
10 -- 20	14.025	30	70	150	37
20 -- 30	5.313	300	-	-	285
30 -- 50	4.127	-	50	-	-
50 -- 100	2.897	-	-	-	-
100 ed oltre	2.647	-	-	-	-
TOTALE	412.447	4.192	3.310	1.531	664
TITOLI DI STUDIO					
Conseguito in scuole ad indirizzo agrario	4.142	15	205	-	-
<i>Laurea o diploma universitario</i>	534	5	-	-	-
<i>Diploma di scuola media superiore</i>	3.608	10	205	-	-
Conseguito in altri tipi di scuole	357.411	3.512	2.985	1.279	634
<i>Laurea o diploma universitario</i>	6.938	-	80	-	37
<i>Diploma di scuola media superiore</i>	59.904	504	402	160	597
<i>Licenza di scuola media inferiore</i>	105.510	1.111	1.602	787	-
<i>Licenza di scuola elementare</i>	185.059	1.897	901	332	-
Capi azienda privi di titolo di studio	50.894	665	120	252	30
TOTALE	412.447	4.192	3.310	1.531	664

Tavola 2.69 - Capi azienda per classe di età (in anni compiuti), classe di giornate di lavoro e sesso

CLASSI DI ETÀ' CLASSI DI GIORNATE DI LAVORO	CAPI AZIENDA				
	Conduttore	Coniuge	Familiare	Parente	Altra persona
TOTALE					
CLASSI DI ETÀ'					
Meno di 20	77	1	3	-	-
20 -- 24	198	-	10	5	1
25 -- 29	637	3	29	6	2
30 -- 34	1.436	26	54	18	3
35 -- 39	2.777	70	75	32	19
40 -- 44	3.741	115	95	55	17
45 -- 49	4.734	175	108	60	14
50 -- 54	6.121	269	114	79	15
55 -- 59	5.419	233	65	31	14
60 -- 64	6.139	273	53	51	15
65 ed oltre	16.595	513	84	67	6
TOTALE	47.874	1.678	690	404	106
CLASSI DI GIORNATE DI LAVORO					
Meno di 10	6.654	236	77	47	11
10 -- 20	15.430	453	148	92	28
20 -- 30	7.266	340	125	81	4
30 -- 50	7.818	332	134	76	10
50 -- 100	6.201	217	126	70	16
100 -- 200	3.023	74	58	28	22
200 -- 250	645	15	8	2	3
250 -- 300	292	3	6	3	5
300 ed oltre	545	8	8	5	7
TOTALE	47.874	1.678	690	404	106
MASCHI					
CLASSI DI ETÀ'					
Meno di 20	51	1	3	-	-
20 -- 24	131	-	8	4	1
25 -- 29	398	3	27	6	2
30 -- 34	921	22	43	13	2
35 -- 39	1.709	62	62	25	17
40 -- 44	2.276	107	77	49	17
45 -- 49	2.893	158	89	53	14
50 -- 54	3.827	235	97	70	15
55 -- 59	3.473	216	56	26	13
60 -- 64	4.039	249	48	48	15
65 ed oltre	10.718	474	73	62	6
TOTALE	30.436	1.527	583	356	102
CLASSI DI GIORNATE DI LAVORO					
Meno di 10	3.272	202	53	38	11
10 -- 20	8.250	419	122	85	28
20 -- 30	4.740	313	103	72	4
30 -- 50	5.634	301	121	64	8
50 -- 100	4.737	199	112	63	16
100 -- 200	2.496	70	52	24	22
200 -- 250	549	12	7	2	3
250 -- 300	264	3	5	3	4
300 ed oltre	494	8	8	5	6
TOTALE	30.436	1.527	583	356	102

Tavola 2.69 segue - Capi azienda per classe di età (in anni compiuti), classe di giornate di lavoro e sesso

CLASSI DI ETÀ' CLASSI DI GIORNATE DI LAVORO	CAPI AZIENDA				
	Conduttore	Coniuge	Familiare	Parente	Altra persona
FEMMINE					
CLASSI DI ETÀ'					
Meno di 20	26	-	-	-	-
20 -- 24	67	-	2	1	-
25 -- 29	239	-	2	-	-
30 -- 34	515	4	11	5	1
35 -- 39	1.068	8	13	7	2
40 -- 44	1.465	8	18	6	-
45 -- 49	1.841	17	19	7	-
50 -- 54	2.294	34	17	9	-
55 -- 59	1.946	17	9	5	1
60 -- 64	2.100	24	5	3	-
65 ed oltre	5.877	39	11	5	-
TOTALE	17.438	151	107	48	4
CLASSI DI GIORNATE DI LAVORO					
Meno di 10	3.382	34	24	9	-
10 -- 20	7.180	34	26	7	-
20 -- 30	2.526	27	22	9	-
30 -- 50	2.184	31	13	12	2
50 -- 100	1.464	18	14	7	-
100 -- 200	527	4	6	4	-
200 -- 250	96	3	1	-	-
250 -- 300	28	-	1	-	1
300 ed oltre	51	-	-	-	1
TOTALE	17.438	151	107	48	4

Tavola 2.70 - Giornate di lavoro dei capi azienda per classe di età (in anni compiuti), classe di giornate di lavoro e sesso

CLASSI DI ETÀ' CLASSI DI GIORNATE DI LAVORO	CAPI AZIENDA				
	Conduttore	Coniuge	Familiare	Parente	Altra persona
TOTALE					
CLASSI DI ETÀ'					
Meno di 20	2.660	5	213	-	-
20 -- 24	8.579	-	580	100	100
25 -- 29	25.853	100	1.621	230	492
30 -- 34	57.248	738	2.959	838	392
35 -- 39	111.886	1.789	3.363	1.364	1.469
40 -- 44	139.833	3.163	3.860	2.492	2.002
45 -- 49	171.557	4.832	4.841	1.946	895
50 -- 54	228.356	7.725	4.621	3.350	719
55 -- 59	215.096	8.696	2.898	1.331	1.239
60 -- 64	249.595	8.800	1.948	1.896	774
65 ed oltre	537.937	17.239	2.907	2.533	477
TOTALE	1.748.600	53.087	29.811	16.080	8.559
CLASSI DI GIORNATE DI LAVORO					
Meno di 10	30.101	1.173	403	240	38
10 -- 20	170.092	5.197	1.696	1.109	302
20 -- 30	151.796	7.113	2.617	1.702	90
30 -- 50	268.525	11.139	4.526	2.591	342
50 -- 100	377.985	12.963	7.624	4.170	968
100 -- 200	368.639	8.967	7.202	3.572	2.622
200 -- 250	130.684	3.060	1.648	410	600
250 -- 300	75.296	750	1.530	786	1.438
300 ed oltre	175.482	2.725	2.565	1.500	2.159
TOTALE	1.748.600	53.087	29.811	16.080	8.559
MASCHI					
CLASSI DI ETÀ'					
Meno di 20	1.992	5	213	-	-
20 -- 24	6.480	-	470	95	100
25 -- 29	19.578	100	1.586	230	492
30 -- 34	44.806	641	2.499	603	80
35 -- 39	83.249	1.597	3.091	1.043	1.154
40 -- 44	99.837	3.001	3.565	2.269	2.002
45 -- 49	122.545	4.276	3.882	1.768	895
50 -- 54	166.376	6.910	4.145	3.193	719
55 -- 59	163.324	8.013	2.539	1.226	1.202
60 -- 64	198.950	8.143	1.875	1.744	774
65 ed oltre	429.016	16.209	2.636	2.378	477
TOTALE	1.336.153	48.895	26.501	14.549	7.895
CLASSI DI GIORNATE DI LAVORO					
Meno di 10	15.400	1.024	280	194	38
10 -- 20	92.693	4.838	1.386	1.024	302
20 -- 30	99.310	6.548	2.172	1.512	90
30 -- 50	194.058	10.100	4.076	2.221	275
50 -- 100	290.411	11.983	6.764	3.814	968
100 -- 200	305.915	8.467	6.530	3.088	2.622
200 -- 250	111.188	2.460	1.448	410	600
250 -- 300	68.004	750	1.280	786	1.153
300 ed oltre	159.174	2.725	2.565	1.500	1.847
TOTALE	1.336.153	48.895	26.501	14.549	7.895

Tavola 2.70 segue - Giornate di lavoro dei capi azienda per classe di età (in anni compiuti), classe di giornate di lavoro e sesso

CLASSI DI ETÀ' CLASSI DI GIORNATE DI LAVORO	CAPI AZIENDA				
	Conduttore	Coniuge	Familiare	Parente	Altra persona
FEMMINE					
CLASSI DI ETÀ'					
Meno di 20	668	-	-	-	-
20 -- 24	2.099	-	110	5	-
25 -- 29	6.275	-	35	-	-
30 -- 34	12.442	97	460	235	312
35 -- 39	28.637	192	272	321	315
40 -- 44	39.996	162	295	223	-
45 -- 49	49.012	556	959	178	-
50 -- 54	61.980	815	476	157	-
55 -- 59	51.772	683	359	105	37
60 -- 64	50.645	657	73	152	-
65 ed oltre	108.921	1.030	271	155	-
TOTALE	412.447	4.192	3.310	1.531	664
CLASSI DI GIORNATE DI LAVORO					
Meno di 10	14.701	149	123	46	-
10 -- 20	77.399	359	310	85	-
20 -- 30	52.486	565	445	190	-
30 -- 50	74.467	1.039	450	370	67
50 -- 100	87.574	980	860	356	-
100 -- 200	62.724	500	672	484	-
200 -- 250	19.496	600	200	-	-
250 -- 300	7.292	-	250	-	285
300 ed oltre	16.308	-	-	-	312
TOTALE	412.447	4.192	3.310	1.531	664

Tavola 2.71 - Aziende interessate al contoterzismo e relativo numero di giornate di lavoro secondo l'utilizzazione dei mezzi meccanici per classe di superficie totale e classe di superficie agricola utilizzata (SAU)

CLASSI DI SUPERFICIE TOTALE CLASSI DI SAU	AZIENDE CHE UTILIZZANO MEZZI MECCANICI						
	IN ALTRE AZIENDE AGRICOLE			IN AZIENDA E FORNITI DA			
	Totale	Di proprietà solo dell'azienda	In comproprietà	Totale	Altre aziende agricole	Organismi associativi	Imprese di esercizio e noleggio
AZIENDE							
CLASSI DI SUPERFICIE TOTALE (in ettari)							
Senza superficie	-	-	-	-	-	-	-
Meno di 1 ettaro	121	85	36	8.744	5.537	772	2.442
1 -- 2	62	40	22	3.950	2.608	346	1.004
2 -- 3	41	30	11	1.774	1.163	140	477
3 -- 5	53	44	9	1.399	914	96	396
5 -- 10	37	33	4	858	542	68	258
10 -- 20	22	16	6	278	170	20	91
20 -- 30	4	4	-	82	52	4	27
30 -- 50	5	4	1	51	28	5	18
50 -- 100	1	-	1	44	24	6	14
100 ed oltre	-	-	-	26	11	1	16
TOTALE	346	256	90	17.206	11.049	1.458	4.743
CLASSI DI SAU (in ettari)							
Senza superficie	2	-	2	2	2	-	-
Meno di 1 ettaro	121	86	35	9.110	5.775	812	2.533
1 -- 2	64	41	23	3.821	2.528	327	971
2 -- 3	43	32	11	1.692	1.102	132	466
3 -- 5	53	43	10	1.331	873	90	374
5 -- 10	34	31	3	802	507	62	242
10 -- 20	20	16	4	254	155	19	83
20 -- 30	4	4	-	79	47	5	28
30 -- 50	4	3	1	46	25	4	17
50 -- 100	1	-	1	45	25	6	14
100 ed oltre	-	-	-	24	10	1	15
TOTALE	346	256	90	17.206	11.049	1.458	4.743
GIORNATE DI LAVORO EFFETTUATE							
CLASSI DI SUPERFICIE TOTALE (in ettari)							
Senza superficie	-	-	-	-	-	-	-
Meno di 1 ettaro	1.101	743	358	31.038	16.617	4.903	9.518
1 -- 2	1.386	742	644	16.860	10.155	2.165	4.540
2 -- 3	819	690	129	9.049	5.393	959	2.697
3 -- 5	1.351	1.051	300	8.667	5.530	654	2.483
5 -- 10	1.439	1.234	205	6.978	4.302	488	2.188
10 -- 20	652	389	263	3.059	1.847	122	1.090
20 -- 30	140	140	-	1.105	678	19	408
30 -- 50	435	335	100	783	565	33	185
50 -- 100	10	-	10	752	598	76	78
100 ed oltre	-	-	-	536	196	5	335
TOTALE	7.333	5.324	2.009	78.827	45.881	9.424	23.522
CLASSI DI SAU (in ettari)							
Senza superficie	25	-	25	2	2	-	-
Meno di 1 ettaro	1.106	753	353	32.468	17.441	5.145	9.882
1 -- 2	1.451	777	674	16.516	10.028	2.042	4.446
2 -- 3	809	704	105	8.740	5.135	939	2.666
3 -- 5	1.377	1.030	347	8.520	5.485	593	2.442
5 -- 10	1.371	1.216	155	6.630	4.107	457	2.066
10 -- 20	619	379	240	2.882	1.733	115	1.034
20 -- 30	150	150	-	1.062	646	20	396
30 -- 50	415	315	100	724	510	32	182
50 -- 100	10	-	10	767	608	76	83
100 ed oltre	-	-	-	516	186	5	325
TOTALE	7.333	5.324	2.009	78.827	45.881	9.424	23.522

Tavola 2.72 - Aziende interessate al contoterzismo e relativo numero di giornate di lavoro secondo l'utilizzazione dei mezzi meccanici per forma di conduzione e zona altimetrica

FORME DI CONDUZIONE ZONE ALTIMETRICHE	AZIENDE CHE UTILIZZANO MEZZI MECCANICI						
	IN ALTRE AZIENDE AGRICOLE			IN AZIENDA E FORNITI DA			
	Totale	Di proprietà solo dell'azienda	In comproprietà	Totale	Altre aziende agricole	Organismi associativi	Imprese di esercizio e noleggio
AZIENDE							
FORME DI CONDUZIONE							
Conduzione diretta del coltivatore	339	254	85	16.098	10.434	1.383	4.319
<i>Con solo manodopera familiare</i>	259	188	71	9.097	5.985	693	2.442
<i>Con manodopera familiare prevalente</i>	69	58	11	4.917	3.053	531	1.341
<i>Con manodopera extrafamiliare prevalente</i>	11	8	3	2.084	1.396	159	536
Conduzione con salariati	7	2	5	1.083	600	71	418
Conduzione a colonia parziaria appoderata	-	-	-	21	13	3	5
Altra forma di conduzione	-	-	-	4	2	1	1
TOTALE	346	256	90	17.206	11.049	1.458	4.743
ZONE ALTIMETRICHE							
Montagna	-	-	-	-	-	-	-
Collina	58	41	17	4.054	2.573	511	975
Pianura	288	215	73	13.152	8.476	947	3.768
TOTALE	346	256	90	17.206	11.049	1.458	4.743
GIORNATE DI LAVORO EFFETTUATE							
FORME DI CONDUZIONE							
Conduzione diretta del coltivatore	7.194	5.249	1.945	71.185	41.478	8.960	20.747
<i>Con solo manodopera familiare</i>	4.959	3.478	1.481	34.383	19.789	4.456	10.138
<i>Con manodopera familiare prevalente</i>	1.712	1.267	445	22.662	12.637	3.380	6.645
<i>Con manodopera extrafamiliare prevalente</i>	523	504	19	14.140	9.052	1.124	3.964
Conduzione con salariati	139	75	64	7.507	4.325	430	2.752
Conduzione a colonia parziaria appoderata	-	-	-	106	57	27	22
Altra forma di conduzione	-	-	-	29	21	7	1
TOTALE	7.333	5.324	2.009	78.827	45.881	9.424	23.522
ZONE ALTIMETRICHE							
Montagna	-	-	-	-	-	-	-
Collina	2.038	1.571	467	20.169	11.144	3.148	5.877
Pianura	5.295	3.753	1.542	58.658	34.737	6.276	17.645
TOTALE	7.333	5.324	2.009	78.827	45.881	9.424	23.522

Tavola 2.73 - Aziende che utilizzano mezzi meccanici in altre aziende agricole e relative giornate di lavoro per classe di giornate di lavoro effettuate in altre aziende, classe di superficie agricola utilizzata (SAU) e classe di giornate di lavoro aziendale

CLASSI DI SAU	CLASSI DI GIORNATE DI LAVORO EFFETTUATE IN ALTRE AZIENDE								Totale
CLASSI DI GIORNATE DI LAVORO AZIENDALE	1 -- 2	3 -- 4	5 -- 9	10 -- 14	15 -- 19	20 -- 29	30 -- 49	50 ed oltre	
AZIENDE									
CLASSI DI SAU (in ettari)									
Senza superficie	-	-	1	-	-	1	-	-	2
Meno di 1 ettaro	33	28	18	16	4	11	8	3	121
1 -- 2	11	11	12	8	3	6	2	11	64
2 -- 3	1	5	11	11	3	7	4	1	43
3 -- 5	5	8	4	11	4	6	4	11	53
5 -- 10	-	-	4	8	1	9	5	7	34
10 -- 20	2	-	4	4	1	3	-	6	20
20 -- 30	-	-	-	-	-	2	-	2	4
30 -- 50	-	-	-	-	-	-	-	4	4
50 -- 100	-	-	-	1	-	-	-	-	1
TOTALE	52	52	54	59	16	45	23	45	346
CLASSI DI GIORNATE DI LAVORO AZIENDALE									
Meno di 50	37	34	26	17	4	6	9	1	134
50 -- 100	10	14	11	22	7	7	5	5	81
100 -- 200	3	4	9	10	4	17	8	15	70
200 -- 300	-	-	2	4	1	6	-	5	18
300 -- 500	2	-	6	4	-	3	-	9	24
500 -- 1000	-	-	-	2	-	5	1	7	15
1000 -- 2500	-	-	-	-	-	1	-	3	4
2500 ed oltre	-	-	-	-	-	-	-	-	-
TOTALE	52	52	54	59	16	45	23	45	346
GIORNATE DI LAVORO EFFETTUATE IN ALTRE AZIENDE									
CLASSI DI SAU (in ettari)									
Senza superficie	-	-	5	-	-	20	-	-	25
Meno di 1 ettaro	52	90	96	161	63	220	274	150	1.106
1 -- 2	22	36	63	80	45	120	60	1.025	1.451
2 -- 3	2	18	58	113	45	153	120	300	809
3 -- 5	10	28	29	110	65	120	135	880	1.377
5 -- 10	-	-	26	80	15	185	165	900	1.371
10 -- 20	3	-	21	40	15	60	-	480	619
20 -- 30	-	-	-	-	-	40	-	110	150
30 -- 50	-	-	-	-	-	-	-	415	415
50 -- 100	-	-	-	10	-	-	-	-	10
TOTALE	89	172	298	594	248	918	754	4.260	7.333
CLASSI DI GIORNATE DI LAVORO AZIENDALE									
Meno di 50	60	110	135	171	63	120	304	50	1.013
50 -- 100	20	47	63	221	105	140	165	260	1.021
100 -- 200	6	15	50	102	65	353	250	1.415	2.256
200 -- 300	-	-	13	40	15	125	-	470	663
300 -- 500	3	-	37	40	-	60	-	900	1.040
500 -- 1000	-	-	-	20	-	100	35	850	1.005
1000 -- 2500	-	-	-	-	-	20	-	315	335
2500 ed oltre	-	-	-	-	-	-	-	-	-
TOTALE	89	172	298	594	248	918	754	4.260	7.333

Tavola 2.74 - Aziende che utilizzano mezzi meccanici in altre aziende agricole e relative giornate di lavoro per classe di giornate di lavoro effettuate in altre aziende, forma di conduzione e zona altimetrica

FORME DI CONDUZIONE ZONE ALTIMETRICHE	CLASSI DI GIORNATE DI LAVORO EFFETTUATE IN ALTRE AZIENDE								Totale
	1 -- 2	3 -- 4	5 -- 9	10 -- 14	15 -- 19	20 -- 29	30 -- 49	50 ed oltre	
AZIENDE									
FORME DI CONDUZIONE									
Conduzione diretta del coltivatore	52	51	54	57	16	42	23	44	339
<i>Con solo manodopera familiare</i>	44	41	42	46	13	26	19	28	259
<i>Con manodopera familiare prevalente</i>	8	9	11	9	3	15	3	11	69
<i>Con manodopera extrafamiliare prevalente</i>	-	1	1	2	-	1	1	5	11
Conduzione con salariati	-	1	-	2	-	3	-	1	7
TOTALE	52	52	54	59	16	45	23	45	346
ZONE ALTIMETRICHE									
Montagna	-	-	-	-	-	-	-	-	-
Collina	8	4	5	11	5	8	6	11	58
Pianura	44	48	49	48	11	37	17	34	288
TOTALE	52	52	54	59	16	45	23	45	346
GIORNATE DI LAVORO EFFETTUATE IN ALTRE AZIENDE									
FORME DI CONDUZIONE									
Conduzione diretta del coltivatore	89	169	298	573	248	853	754	4.210	7.194
<i>Con solo manodopera familiare</i>	73	135	232	463	203	528	620	2.705	4.959
<i>Con manodopera familiare prevalente</i>	16	30	61	90	45	305	95	1.070	1.712
<i>Con manodopera extrafamiliare prevalente</i>	-	4	5	20	-	20	39	435	523
Conduzione con salariati	-	3	-	21	-	65	-	50	139
TOTALE	89	172	298	594	248	918	754	4.260	7.333
ZONE ALTIMETRICHE									
Montagna	-	-	-	-	-	-	-	-	-
Collina	10	13	28	112	76	160	204	1.435	2.038
Pianura	79	159	270	482	172	758	550	2.825	5.295
TOTALE	89	172	298	594	248	918	754	4.260	7.333

Tavola 2.75 - Aziende che utilizzano mezzi meccanici extraziendali e relative giornate di lavoro extraziendale, per classe di giornate di lavoro extraziendale, classe di superficie agricola utilizzata (SAU) e classe di giornate di lavoro aziendale

CLASSI DI SAU CLASSI DI GIORNATE DI LAVORO AZIENDALE	CLASSI DI GIORNATE DI LAVORO EXTRAZIENDALI								Totale
	1 -- 2	3 -- 4	5 -- 9	10 -- 14	15 -- 19	20 -- 29	30 -- 49	50 ed oltre	
AZIENDE									
CLASSI DI SAU (in ettari)									
Senza superficie	2	-	-	-	-	-	-	-	2
Meno di 1 ettaro	4.610	1.989	1.721	734	13	17	7	19	9.110
1 -- 2	1.391	1.103	910	351	21	24	9	12	3.821
2 -- 3	497	472	453	210	28	14	5	13	1.692
3 -- 5	299	328	413	194	37	25	18	17	1.331
5 -- 10	140	160	220	152	51	52	16	11	802
10 -- 20	33	37	71	47	16	29	9	12	254
20 -- 30	11	16	16	9	7	6	9	5	79
30 -- 50	10	2	10	6	3	5	5	5	46
50 -- 100	3	9	12	8	1	4	1	7	45
100 ed oltre	2	2	7	2	2	4	-	5	24
TOTALE	6.998	4.118	3.833	1.713	179	180	79	106	17.206
CLASSI DI GIORNATE DI LAVORO AZIENDALE									
Meno di 50	5.152	2.362	2.030	850	35	33	13	9	10.484
50 -- 100	1.161	988	884	363	44	34	14	19	3.507
100 -- 200	436	498	564	304	39	40	16	38	1.935
200 -- 300	115	142	147	85	24	30	8	11	562
300 -- 500	76	87	127	74	25	15	19	10	433
500 -- 1000	42	32	64	29	7	19	6	8	207
1000 -- 2500	11	7	15	4	3	7	3	5	55
2500 ed oltre	5	2	2	4	2	2	-	6	23
TOTALE	6.998	4.118	3.833	1.713	179	180	79	106	17.206
GIORNATE DI LAVORO EXTRAZIENDALE									
CLASSI DI SAU (in ettari)									
Senza superficie	2	-	-	-	-	-	-	-	2
Meno di 1 ettaro	6.827	6.425	10.128	7.363	199	340	236	950	32.468
1 -- 2	2.235	3.635	5.414	3.532	321	494	285	600	16.516
2 -- 3	769	1.580	2.711	2.115	439	295	181	650	8.740
3 -- 5	470	1.091	2.485	1.964	568	516	576	850	8.520
5 -- 10	218	531	1.307	1.572	785	1.091	576	550	6.630
10 -- 20	49	123	421	477	250	629	333	600	2.882
20 -- 30	15	53	92	90	106	135	321	250	1.062
30 -- 50	16	7	60	60	45	111	175	250	724
50 -- 100	5	29	68	85	15	85	30	450	767
100 ed oltre	4	6	41	22	33	80	-	330	516
TOTALE	10.610	13.480	22.727	17.280	2.761	3.776	2.713	5.480	78.827
CLASSI DI GIORNATE DI LAVORO AZIENDALE									
Meno di 50	7.717	7.644	11.954	8.557	547	675	426	520	38.040
50 -- 100	1.825	3.290	5.247	3.664	677	724	485	950	16.862
100 -- 200	691	1.648	3.391	3.068	598	828	500	1.950	12.674
200 -- 300	175	472	881	856	371	630	299	550	4.234
300 -- 500	120	287	784	755	381	334	663	550	3.874
500 -- 1000	58	109	374	298	109	400	225	400	1.973
1000 -- 2500	15	24	86	40	48	140	115	250	718
2500 ed oltre	9	6	10	42	30	45	-	310	452
TOTALE	10.610	13.480	22.727	17.280	2.761	3.776	2.713	5.480	78.827

Tavola. 2.76 - Aziende che utilizzano mezzi meccanici extraziendali e relative giornate di lavoro extraziendale per classe di giornate di lavoro extraziendale, forma di conduzione e zona altimetrica

FORME DI CONDUZIONE ZONE ALTIMETRICHE	CLASSI DI GIORNATE DI LAVORO EXTRAZIENDALE								Totale
	1 -- 2	3 -- 4	5 -- 9	10 -- 14	15 -- 19	20 -- 29	30 -- 49	50 ed oltre	
AZIENDE									
FORME DI CONDUZIONE									
Conduzione diretta del coltivatore	6.684	3.857	3.550	1.564	148	152	66	77	16.098
<i>Con solo manodopera familiare</i>	4.460	2.077	1.712	708	53	39	18	30	9.097
<i>Con manodopera familiare prevalente</i>	1.743	1.237	1.263	549	51	48	17	9	4.917
<i>Con manodopera extrafamiliare prevalente</i>	481	543	575	307	44	65	31	38	2.084
Conduzione con salariati	307	255	277	144	31	27	13	29	1.083
Conduzione a colonia parziaria appoderata	5	6	5	5	-	-	-	-	21
Altra forma di conduzione	2	-	1	-	-	1	-	-	4
TOTALE	6.998	4.118	3.833	1.713	179	180	79	106	17.206
ZONE ALITIMETRICHE									
Montagna	-	-	-	-	-	-	-	-	-
Collina	1.323	949	1.170	498	42	29	23	20	4.054
Pianura	5.675	3.169	2.663	1.215	137	151	56	86	13.152
TOTALE	6.998	4.118	3.833	1.713	179	180	79	106	17.206
GIORNATE DI LAVORO EXTRAZIENDALE									
FORME DI CONDUZIONE									
Conduzione diretta del coltivatore	10.115	12.614	21.043	15.755	2.284	3.195	2.249	3.930	71.185
<i>Con solo manodopera familiare</i>	6.596	6.741	10.126	7.135	816	798	601	1.570	34.383
<i>Con manodopera familiare prevalente</i>	2.738	4.054	7.542	5.512	782	1.009	575	450	22.662
<i>Con manodopera extrafamiliare prevalente</i>	781	1.819	3.375	3.108	686	1.388	1.073	1.910	14.140
Conduzione con salariati	485	846	1.649	1.475	477	561	464	1.550	7.507
Conduzione a colonia parziaria appoderata	8	20	28	50	-	-	-	-	106
Altra forma di conduzione	2	-	7	-	-	20	-	-	29
TOTALE	10.610	13.480	22.727	17.280	2.761	3.776	2.713	5.480	78.827
ZONE ALTIMETRICHE									
Montagna	-	-	-	-	-	-	-	-	-
Collina	1.955	3.132	6.997	5.005	665	621	784	1.010	20.169
Pianura	8.655	10.348	15.730	12.275	2.096	3.155	1.929	4.470	58.658
TOTALE	10.610	13.480	22.727	17.280	2.761	3.776	2.713	5.480	78.827

Tavola 2.77 - Aziende che utilizzano mezzi meccanici extraziendali e superficie lavorata secondo le principali operazioni effettuate per classe di superficie agricola utilizzata (SAU), forma di conduzione e zona altimetrica (superficie in ettari)

OPERAZIONI EFFETTUATE IN AZIENDA CON MEZZI EXTRAZIENDALI									
CLASSI DI SAU FORME DI CONDUZIONE ZONE ALTIMETRICHE	Totale	Affidamento completo	AFFIDAMENTO PARZIALE						
			Solo aratura	Solo semina	Solo raccolta meccanica	Aratura e semina	Aratura e raccolta meccanica	Semina e raccolta meccanica	Aratura, semina e raccolta meccanica
AZIENDE									
CLASSI DI SAU									
Senza superficie	2	-	-	-	-	-	-	-	-
Meno di 1 ettaro	9.110	4.601	2.929	1	91	7	-	-	-
1 -- 2	3.821	1.510	1.445	-	97	4	-	-	1
2 -- 3	1.692	583	607	1	82	8	-	-	-
3 -- 5	1.331	410	459	2	89	4	1	-	-
5 -- 10	802	285	198	1	76	2	1	-	-
10 -- 20	254	118	39	1	35	2	-	-	-
20 -- 30	79	33	7	1	19	1	-	-	-
30 -- 50	46	19	6	-	10	1	-	-	-
50 -- 100	45	19	3	-	12	1	-	-	-
100 ed oltre	24	7	1	-	7	-	-	-	-
TOTALE	17.206	7.585	5.694	7	518	30	2	-	1
FORME DI CONDUZIONE									
Conduzione diretta del coltivatore	16.098	7.046	5.432	7	485	25	2	-	1
Con solo manodopera familiare	9.097	3.673	3.127	4	332	13	1	-	-
Con manodopera familiare prevalente	4.917	2.434	1.651	1	101	5	-	-	-
Con manodopera extrafamiliare prevalente	2.084	939	654	2	52	7	1	-	1
Conduzione con salariati	1.083	523	256	-	32	5	-	-	-
Conduzione a colonia parziaria appoderata	21	14	5	-	1	-	-	-	-
Altra forma di conduzione	4	2	1	-	-	-	-	-	-
TOTALE	17.206	7.585	5.694	7	518	30	2	-	1
ZONE ALTIMETRICHE									
Montagna	-	-	-	-	-	-	-	-	-
Collina	4.054	1.956	1.046	1	203	4	-	-	1
Pianura	13.152	5.629	4.648	6	315	26	2	-	-
TOTALE	17.206	7.585	5.694	7	518	30	2	-	1
SUPERFICIE LAVORATA									
CLASSI DI SAU									
Senza superficie	0,32	-	-	-	-	-	-	-	-
Meno di 1 ettaro	5.081,33	2.209,99	1.593,42	0,70	38,76	6,93	-	-	-
1 -- 2	5.827,65	2.051,23	1.941,89	-	69,43	10,93	-	-	1,77
2 -- 3	4.389,13	1.349,27	1.367,40	1,05	82,69	26,40	-	-	-
3 -- 5	5.487,06	1.486,88	1.559,81	2,47	156,53	20,01	6,54	-	-
5 -- 10	5.939,53	1.836,51	1.189,13	1,80	184,85	23,10	7,45	-	-
10 -- 20	3.678,95	1.575,21	451,73	11,13	205,49	49,63	-	-	-
20 -- 30	1.727,89	736,64	145,54	6,19	158,77	21,55	-	-	-
30 -- 50	1.439,51	687,52	179,61	-	109,71	23,37	-	-	-
50 -- 100	2.773,12	1.145,44	221,95	-	413,88	9,00	-	-	-
100 ed oltre	2.534,10	843,29	138,00	-	300,80	-	-	-	-
TOTALE	38.878,59	13.921,98	8.788,48	23,34	1.720,91	190,92	13,99	-	1,77
FORME DI CONDUZIONE									
Conduzione diretta del coltivatore	32.439,67	11.850,62	8.186,35	23,34	1.364,48	148,83	13,99	-	1,77
Con solo manodopera familiare	12.503,76	3.826,94	3.636,51	6,00	504,09	46,98	6,54	-	-
Con manodopera familiare prevalente	9.676,41	3.721,85	2.512,11	0,02	344,73	9,77	-	-	-
Con manodopera extrafamiliare prevalente	10.259,50	4.301,83	2.037,73	17,32	515,66	92,08	7,45	-	1,77
Conduzione con salariati	6.371,64	2.025,29	591,30	-	355,93	42,09	-	-	-
Conduzione a colonia parziaria appoderata	55,23	42,06	9,83	-	0,50	-	-	-	-
Altra forma di conduzione	12,05	4,01	1,00	-	-	-	-	-	-
TOTALE	38.878,59	13.921,98	8.788,48	23,34	1.720,91	190,92	13,99	-	1,77
ZONE ALTIMETRICHE									
Montagna	-	-	-	-	-	-	-	-	-
Collina	9.577,23	3.098,71	1.595,06	0,02	574,07	16,58	-	-	1,77
Pianura	29.301,36	10.823,27	7.193,42	23,32	1.146,84	174,34	13,99	-	-
TOTALE	38.878,59	13.921,98	8.788,48	23,34	1.720,91	190,92	13,99	-	1,77

Tavola 2.78 - Aziende con attrezzature informatiche per classe di superficie agricola utilizzata (SAU) e forma di conduzione

CLASSI DI SAU FORME DI CONDUZIONE	AZIENDE CON ATTREZZATURE INFORMATICHE						
	Totale	Servizi amministrativi	Gestione coltivazione e/o allevamenti	Altre operazioni	UTILIZZO ABITUALE RETE INTERNET		
					Dispone di un sito proprio	Uso del commercio elettronico per la vendita di prodotti aziendali	Uso del commercio elettronico per l'acquisto di mezzi tecnici
CLASSI DI SAU (in ettari)							
Senza superficie	-	-	-	-	-	-	-
Meno di 1 ettaro	9	3	4	2	-	-	-
1 -- 2	6	5	-	-	1	-	1
2 -- 3	7	1	3	1	3	1	3
3 -- 5	9	4	1	4	1	1	-
5 -- 10	12	5	4	2	4	4	-
10 -- 20	20	16	11	2	5	1	-
20 -- 30	10	5	3	2	5	1	-
30 -- 50	23	18	6	-	8	2	1
50 -- 100	20	18	7	4	4	5	-
100 ed oltre	15	15	7	3	2	1	3
TOTALE	131	90	46	20	33	16	8
FORME DI CONDUZIONE							
Conduzione diretta del coltivatore	72	42	19	12	19	10	7
<i>Con solo manodopera familiare</i>	12	2	4	4	2	2	-
<i>Con manodopera familiare prevalente</i>	24	13	7	2	8	2	4
<i>Con manodopera extrafamiliare prevalente</i>	36	27	8	6	9	6	3
Conduzione con salariati	59	48	27	8	14	6	1
Conduzione a colonia parziaria appoderata	-	-	-	-	-	-	-
Altra forma di conduzione	-	-	-	-	-	-	-
TOTALE	131	90	46	20	33	16	8

Capitolo 3 – Dati provinciali (Universo CEE)

Tavola 3.1 - Aziende e relativa superficie totale per classe di superficie totale, forma di conduzione, titolo di possesso dei terreni e zona altimetrica (superficie in ettari) - TOTALE

FORME DI CONDUZIONE TITOLI DI POSSESSO DEI TERRENI	CLASSI DI SUPERFICIE TOTALE								Totale
	Meno di 1	1 -- 2	2 -- 5	5 -- 10	10 -- 20	20 -- 50	50 -- 100	100 ed oltre	
AZIENDE									
Solo in proprietà	9.539	7.429	4.425	816	180	48	7	1	22.445
Solo in affitto	19	18	22	4	6	7	2	-	78
Solo in uso gratuito	89	75	44	10	4	2	-	-	224
Parte in proprietà e parte in affitto	2	14	37	21	5	3	2	-	84
Parte in proprietà e parte in uso gratuito	69	203	273	58	12	2	-	-	617
Parte in affitto e parte in uso gratuito	-	1	1	1	1	-	1	-	5
Parte in proprietà, parte in affitto e parte in uso gratuito	-	1	4	3	-	-	-	-	8
Con solo manodopera familiare	9.718	7.741	4.806	913	208	62	12	1	23.461
Solo in proprietà	3.948	2.140	2.044	625	239	88	10	8	9.102
Solo in affitto	5	1	5	9	4	11	2	2	39
Solo in uso gratuito	23	16	18	3	5	2	-	-	67
Parte in proprietà e parte in affitto	1	4	11	17	15	15	4	2	69
Parte in proprietà e parte in uso gratuito	21	48	95	41	19	5	1	-	230
Parte in affitto e parte in uso gratuito	-	-	1	1	-	-	-	-	2
Parte in proprietà, parte in affitto e parte in uso gratuito	-	1	-	1	-	2	-	-	4
Con manodopera familiare prevalente	3.998	2.210	2.174	697	282	123	17	12	9.513
Solo in proprietà	1.115	881	900	470	273	173	65	28	3.905
Solo in affitto	1	-	1	3	4	6	4	3	22
Solo in uso gratuito	5	7	8	3	3	2	-	-	28
Parte in proprietà e parte in affitto	-	1	4	11	16	20	9	3	64
Parte in proprietà e parte in uso gratuito	3	8	15	22	13	12	2	2	77
Parte in affitto e parte in uso gratuito	-	-	-	-	1	-	-	-	1
Parte in proprietà, parte in affitto e parte in uso gratuito	-	-	-	3	3	6	3	1	16
Con manodopera extrafamiliare prevalente	1.124	897	928	512	313	219	83	37	4.113
Solo in proprietà	571	330	341	179	124	100	42	26	1.713
Solo in affitto	-	2	3	1	3	4	3	1	17
Solo in uso gratuito	3	4	-	-	3	2	-	-	12
Parte in proprietà e parte in affitto	1	1	-	1	1	3	4	3	14
Parte in proprietà e parte in uso gratuito	2	2	3	5	9	4	2	2	29
Parte in proprietà, parte in affitto e parte in uso gratuito	-	-	-	-	-	3	1	-	4
Conduzione con salariati	577	339	347	186	140	116	52	32	1.789
Solo in proprietà	4	10	8	1	1	1	-	-	25
Solo in affitto	-	-	1	-	-	-	-	-	1
Solo in uso gratuito	-	-	1	-	-	-	-	-	1
Parte in proprietà e parte in affitto	-	-	1	-	-	-	-	-	1
Conduzione a colonia parziaria appoderata	4	10	11	1	1	1	-	-	28
Solo in proprietà	-	1	2	1	-	-	-	-	4
Altra forma di conduzione	-	1	2	1	-	-	-	-	4
Solo in proprietà	15.177	10.791	7.720	2.092	817	410	124	63	37.194
Solo in affitto	25	21	32	17	17	28	11	6	157
Solo in uso gratuito	120	102	71	16	15	8	-	-	332
Parte in proprietà e parte in affitto	4	20	53	50	37	41	19	8	232
Parte in proprietà e parte in uso gratuito	95	261	386	126	53	23	5	4	953
Parte in affitto e parte in uso gratuito	-	1	2	2	2	-	1	-	8
Parte in proprietà, parte in affitto e parte in uso gratuito	-	2	4	7	3	11	4	1	32
TOTALE	15.421	11.198	8.268	2.310	944	521	164	82	38.908

Tavola 3.1 segue - Aziende e relativa superficie totale per classe di superficie totale, forma di conduzione, titolo di possesso dei terreni e zona altimetrica (superficie in ettari) - COLLINA

FORME DI CONDUZIONE TITOLI DI POSSESSO DEI TERRENI	CLASSI DI SUPERFICIE TOTALE								Totale
	Meno di 1	1 -- 2	2 -- 5	5 -- 10	10 -- 20	20 -- 50	50 -- 100	100 ed oltre	
AZIENDE									
Solo in proprietà	2.702	2.623	1.465	210	46	17	1	-	7.064
Solo in affitto	1	3	9	2	2	-	-	-	17
Solo in uso gratuito	11	11	6	1	2	-	-	-	31
Parte in proprietà e parte in affitto	1	4	9	7	1	3	2	-	27
Parte in proprietà e parte in uso gratuito	26	60	55	15	5	-	-	-	161
Parte in affitto e parte in uso gratuito	-	-	-	1	1	-	-	-	2
Parte in proprietà, parte in affitto e parte in uso gratuito	-	-	2	1	-	-	-	-	3
Con solo manodopera familiare	2.741	2.701	1.546	237	57	20	3	-	7.305
Solo in proprietà	1.452	666	444	137	73	31	3	4	2.810
Solo in affitto	-	-	1	6	3	5	-	1	16
Solo in uso gratuito	2	1	3	-	2	-	-	-	8
Parte in proprietà e parte in affitto	-	1	1	10	7	7	4	1	31
Parte in proprietà e parte in uso gratuito	7	17	22	11	8	3	-	-	68
Parte in affitto e parte in uso gratuito	-	-	1	1	-	-	-	-	2
Parte in proprietà, parte in affitto e parte in uso gratuito	-	-	-	1	-	1	-	-	2
Con manodopera familiare prevalente	1.461	685	472	166	93	47	7	6	2.937
Solo in proprietà	415	276	238	120	80	45	19	4	1.197
Solo in affitto	-	-	-	-	2	4	2	1	9
Solo in uso gratuito	-	1	1	-	1	-	-	-	3
Parte in proprietà e parte in affitto	-	-	3	6	9	12	6	-	36
Parte in proprietà e parte in uso gratuito	3	4	-	2	4	4	1	1	19
Parte in affitto e parte in uso gratuito	-	-	-	-	-	-	-	-	-
Parte in proprietà, parte in affitto e parte in uso gratuito	-	-	-	1	-	1	2	1	5
Con manodopera extrafamiliare prevalente	418	281	242	129	96	66	30	7	1.269
Solo in proprietà	196	81	91	44	36	24	13	8	493
Solo in affitto	-	1	-	-	-	-	-	-	1
Solo in uso gratuito	1	1	-	-	1	-	-	-	3
Parte in proprietà e parte in affitto	1	-	-	1	-	2	1	-	5
Parte in proprietà e parte in uso gratuito	1	1	2	-	3	1	1	1	10
Parte in proprietà, parte in affitto e parte in uso gratuito	-	-	-	-	-	1	-	-	1
Conduzione con salariati	199	84	93	45	40	28	15	9	513
Solo in proprietà	1	2	5	1	-	1	-	-	10
Solo in affitto	-	-	-	-	-	-	-	-	-
Solo in uso gratuito	-	-	-	-	-	-	-	-	-
Parte in proprietà e parte in affitto	-	-	1	-	-	-	-	-	1
Conduzione a colonia parziaria appoderata	1	2	6	1	-	1	-	-	11
Solo in proprietà	-	-	1	-	-	-	-	-	1
Altra forma di conduzione	-	-	1	-	-	-	-	-	1
Solo in proprietà	4.766	3.648	2.244	512	235	118	36	16	11.575
Solo in affitto	1	4	10	8	7	9	2	2	43
Solo in uso gratuito	14	14	10	1	6	-	-	-	45
Parte in proprietà e parte in affitto	2	5	14	24	17	24	13	1	100
Parte in proprietà e parte in uso gratuito	37	82	79	28	20	8	2	2	258
Parte in affitto e parte in uso gratuito	-	-	1	2	1	-	-	-	4
Parte in proprietà, parte in affitto e parte in uso gratuito	-	-	2	3	-	3	2	1	11
TOTALE	4.820	3.753	2.360	578	286	162	55	22	12.036

Tavola 3.1 segue - Aziende e relativa superficie totale per classe di superficie totale, forma di conduzione, titolo di possesso dei terreni e zona altimetrica (superficie in ettari) - PIANURA

FORME DI CONDUZIONE TITOLI DI POSSESSO DEI TERRENI	CLASSI DI SUPERFICIE TOTALE								Totale
	Meno di 1	1 -- 2	2 -- 5	5 -- 10	10 -- 20	20 -- 50	50 -- 100	100 ed oltre	
AZIENDE									
Solo in proprietà	6.837	4.806	2.960	606	134	31	6	1	15.381
Solo in affitto	18	15	13	2	4	7	2	-	61
Solo in uso gratuito	78	64	38	9	2	2	-	-	193
Parte in proprietà e parte in affitto	1	10	28	14	4	-	-	-	57
Parte in proprietà e parte in uso gratuito	43	143	218	43	7	2	-	-	456
Parte in affitto e parte in uso gratuito	-	1	1	-	-	-	1	-	3
Parte in proprietà, parte in affitto e parte in uso gratuito	-	1	2	2	-	-	-	-	5
Con solo manodopera familiare	6.977	5.040	3.260	676	151	42	9	1	16.156
Solo in proprietà	2.496	1.474	1.600	488	166	57	7	4	6.292
Solo in affitto	5	1	4	3	1	6	2	1	23
Solo in uso gratuito	21	15	15	3	3	2	-	-	59
Parte in proprietà e parte in affitto	1	3	10	7	8	8	-	1	38
Parte in proprietà e parte in uso gratuito	14	31	73	30	11	2	1	-	162
Parte in affitto e parte in uso gratuito	-	-	-	-	-	-	-	-	-
Parte in proprietà, parte in affitto e parte in uso gratuito	-	1	-	-	-	1	-	-	2
Con manodopera familiare prevalente	2.537	1.525	1.702	531	189	76	10	6	6.576
Solo in proprietà	700	605	662	350	193	128	46	24	2.708
Solo in affitto	1	-	1	3	2	2	2	2	13
Solo in uso gratuito	5	6	7	3	2	2	-	-	25
Parte in proprietà e parte in affitto	-	1	1	5	7	8	3	3	28
Parte in proprietà e parte in uso gratuito	-	4	15	20	9	8	1	1	58
Parte in affitto e parte in uso gratuito	-	-	-	-	1	-	-	-	1
Parte in proprietà, parte in affitto e parte in uso gratuito	-	-	-	2	3	5	1	-	11
Con manodopera extrafamiliare prevalente	706	616	686	383	217	153	53	30	2.844
Solo in proprietà	375	249	250	135	88	76	29	18	1.220
Solo in affitto	-	1	3	1	3	4	3	1	16
Solo in uso gratuito	2	3	-	-	2	2	-	-	9
Parte in proprietà e parte in affitto	-	1	-	-	1	1	3	3	9
Parte in proprietà e parte in uso gratuito	1	1	1	5	6	3	1	1	19
Parte in proprietà, parte in affitto e parte in uso gratuito	-	-	-	-	-	2	1	-	3
Conduzione con salariati	378	255	254	141	100	88	37	23	1.276
Solo in proprietà	3	8	3	-	1	-	-	-	15
Solo in affitto	-	-	1	-	-	-	-	-	1
Solo in uso gratuito	-	-	1	-	-	-	-	-	1
Parte in proprietà e parte in affitto	-	-	-	-	-	-	-	-	-
Conduzione a colonia parziaria appoderata	3	8	5	-	1	-	-	-	17
Solo in proprietà	-	1	1	1	-	-	-	-	3
Altra forma di conduzione	-	1	1	1	-	-	-	-	3
Solo in proprietà	10.411	7.143	5.476	1.580	582	292	88	47	25.619
Solo in affitto	24	17	22	9	10	19	9	4	114
Solo in uso gratuito	106	88	61	15	9	8	-	-	287
Parte in proprietà e parte in affitto	2	15	39	26	20	17	6	7	132
Parte in proprietà e parte in uso gratuito	58	179	307	98	33	15	3	2	695
Parte in affitto e parte in uso gratuito	-	1	1	-	1	-	1	-	4
Parte in proprietà, parte in affitto e parte in uso gratuito	-	2	2	4	3	8	2	-	21
TOTALE	10.601	7.445	5.908	1.732	658	359	109	60	26.872

Tavola 3.1 segue - Aziende e relativa superficie totale per classe di superficie totale, forma di conduzione, titolo di possesso dei terreni e zona altimetrica (superficie in ettari) - TOTALE

FORME DI CONDUZIONE TITOLI DI POSSESSO DEI TERRENI	CLASSI DI SUPERFICIE TOTALE								Totale
	Meno di 1	1 -- 2	2 -- 5	5 -- 10	10 -- 20	20 -- 50	50 -- 100	100 ed oltre	
SUPERFICIE TOTALE									
Solo in proprietà	5.526,55	10.342,67	12.932,18	5.290,46	2.300,38	1.343,51	493,04	109,33	38.338,12
Solo in affitto	9,87	23,36	65,16	30,02	81,96	210,13	100,00	-	520,50
Solo in uso gratuito	50,53	100,11	125,59	62,04	52,28	51,16	-	-	441,71
Parte in proprietà e parte in affitto	1,44	22,21	127,23	140,31	65,19	98,75	125,95	-	581,08
Parte in proprietà e parte in uso gratuito	50,92	298,81	850,37	381,85	160,87	49,15	-	-	1.791,97
Parte in affitto e parte in uso gratuito	-	1,08	4,49	8,86	13,97	-	74,27	-	102,67
Parte in proprietà, parte in affitto e parte in uso gratuito	-	1,03	11,09	21,27	-	-	-	-	33,39
Con solo manodopera familiare	5.639,31	10.789,27	14.116,11	5.934,81	2.674,65	1.752,70	793,26	109,33	41.809,44
Solo in proprietà	2.154,89	3.024,74	6.233,28	4.218,54	3.197,66	2.495,98	668,28	1.195,55	23.188,92
Solo in affitto	2,95	1,42	12,56	60,00	56,62	349,85	169,00	258,00	910,40
Solo in uso gratuito	13,15	22,36	57,38	23,58	64,69	61,98	-	-	243,14
Parte in proprietà e parte in affitto	0,51	6,34	37,80	124,45	215,12	431,49	258,80	254,48	1.328,99
Parte in proprietà e parte in uso gratuito	15,31	70,40	319,80	272,08	250,77	167,22	53,79	-	1.149,37
Parte in affitto e parte in uso gratuito	-	-	3,57	6,62	-	-	-	-	10,19
Parte in proprietà, parte in affitto e parte in uso gratuito	-	1,83	-	6,85	-	72,19	-	-	80,87
Con manodopera familiare prevalente	2.186,81	3.127,09	6.664,39	4.712,12	3.784,86	3.578,71	1.149,87	1.708,03	26.911,88
Solo in proprietà	693,50	1.262,65	2.801,07	3.282,56	3.897,76	5.165,20	4.560,80	4.169,18	25.832,72
Solo in affitto	0,30	-	4,90	20,44	59,11	162,48	235,57	331,42	814,22
Solo in uso gratuito	3,44	11,77	24,03	18,14	42,23	44,21	-	-	143,82
Parte in proprietà e parte in affitto	-	1,82	15,74	80,64	228,04	705,71	650,37	584,25	2.266,57
Parte in proprietà e parte in uso gratuito	1,74	13,11	51,77	153,19	180,39	390,59	147,66	487,21	1.425,66
Parte in affitto e parte in uso gratuito	-	-	-	-	12,27	-	-	-	12,27
Parte in proprietà, parte in affitto e parte in uso gratuito	-	-	-	21,43	47,21	200,21	186,80	168,80	624,45
Con manodopera extrafamiliare prevalente	698,98	1.289,35	2.897,51	3.576,40	4.467,01	6.668,40	5.781,20	5.740,86	31.119,71
Solo in proprietà	301,94	466,85	1.042,90	1.270,41	1.747,58	2.929,42	3.032,82	4.595,29	15.387,21
Solo in affitto	-	2,79	9,45	6,14	43,93	144,20	199,97	280,00	686,48
Solo in uso gratuito	2,22	6,46	-	-	39,84	43,11	-	-	91,63
Parte in proprietà e parte in affitto	0,94	1,71	-	7,12	10,53	127,85	283,85	929,25	1.361,25
Parte in proprietà e parte in uso gratuito	1,50	2,60	8,04	35,47	135,94	120,95	134,68	291,47	730,65
Parte in proprietà, parte in affitto e parte in uso gratuito	-	-	-	-	-	85,37	76,23	-	161,60
Conduzione con salariati	306,60	480,41	1.060,39	1.319,14	1.977,82	3.450,90	3.727,55	6.096,01	18.418,82
Solo in proprietà	1,71	14,59	20,94	5,00	10,59	20,00	-	-	72,83
Solo in affitto	-	-	3,94	-	-	-	-	-	3,94
Solo in uso gratuito	-	-	2,74	-	-	-	-	-	2,74
Parte in proprietà e parte in affitto	-	-	2,77	-	-	-	-	-	2,77
Conduzione a colonia parziaria appoderata	1,71	14,59	30,39	5,00	10,59	20,00	-	-	82,28
Solo in proprietà	-	1,00	6,19	7,04	-	-	-	-	14,23
Altra forma di conduzione	-	1,00	6,19	7,04	-	-	-	-	14,23
Solo in proprietà	8.678,59	15.112,50	23.036,56	14.074,01	11.153,97	11.954,11	8.754,94	10.069,35	102.834,03
Solo in affitto	13,12	27,57	96,01	116,60	241,62	866,66	704,54	869,42	2.935,54
Solo in uso gratuito	69,34	140,70	209,74	103,76	199,04	200,46	-	-	923,04
Parte in proprietà e parte in affitto	2,89	32,08	183,54	352,52	518,88	1.363,80	1.318,97	1.767,98	5.540,66
Parte in proprietà e parte in uso gratuito	69,47	384,92	1.229,98	842,59	727,97	727,91	336,13	778,68	5.097,65
Parte in affitto e parte in uso gratuito	-	1,08	8,06	15,48	26,24	-	74,27	-	125,13
Parte in proprietà, parte in affitto e parte in uso gratuito	-	2,86	11,09	49,55	47,21	357,77	263,03	168,80	900,31
TOTALE	8.833,41	15.701,71	24.774,98	15.554,51	12.914,93	15.470,71	11.451,88	13.654,23	118.356,36

Tavola 3.1 segue - Aziende e relativa superficie totale per classe di superficie totale, forma di conduzione, titolo di possesso dei terreni e zona altimetrica (superficie in ettari) - COLLINA

FORME DI CONDUZIONE TITOLI DI POSSESSO DEI TERRENI	CLASSI DI SUPERFICIE TOTALE								Totale
	Meno di 1	1 -- 2	2 -- 5	5 -- 10	10 -- 20	20 -- 50	50 -- 100	100 ed oltre	
SUPERFICIE TOTALE									
Solo in proprietà	1.581,98	3.649,93	4.237,89	1.352,91	575,29	531,62	73,39	-	12.003,01
Solo in affitto	0,20	3,95	28,36	14,22	23,25	-	-	-	69,98
Solo in uso gratuito	7,36	14,31	15,71	5,70	22,83	-	-	-	65,91
Parte in proprietà e parte in affitto	0,90	6,18	28,88	50,29	16,88	98,75	125,95	-	327,83
Parte in proprietà e parte in uso gratuito	19,58	86,17	173,52	98,61	59,11	-	-	-	436,99
Parte in affitto e parte in uso gratuito	-	-	-	8,86	13,97	-	-	-	22,83
Parte in proprietà, parte in affitto e parte in uso gratuito	-	-	5,23	8,19	-	-	-	-	13,42
Con solo manodopera familiare	1.610,02	3.760,54	4.489,59	1.538,78	711,33	630,37	199,34	-	12.939,97
Solo in proprietà	773,27	919,76	1.309,67	954,66	970,76	885,34	216,18	662,89	6.692,53
Solo in affitto	-	-	2,20	38,13	46,62	151,31	-	143,00	381,26
Solo in uso gratuito	0,73	1,66	8,91	-	27,55	-	-	-	38,85
Parte in proprietà e parte in affitto	-	1,72	3,22	68,73	114,23	187,39	258,80	133,48	767,57
Parte in proprietà e parte in uso gratuito	4,93	23,85	78,57	70,07	104,89	97,25	-	-	379,56
Parte in affitto e parte in uso gratuito	-	-	3,57	6,62	-	-	-	-	10,19
Parte in proprietà, parte in affitto e parte in uso gratuito	-	-	-	6,85	-	24,19	-	-	31,04
Con manodopera familiare prevalente	778,93	946,99	1.406,14	1.145,06	1.264,05	1.345,48	474,98	939,37	8.301,00
Solo in proprietà	252,39	393,01	706,45	846,54	1.135,79	1.351,45	1.336,06	767,72	6.789,41
Solo in affitto	-	-	-	-	34,83	101,04	110,00	100,29	346,16
Solo in uso gratuito	-	1,60	2,00	-	16,08	-	-	-	19,68
Parte in proprietà e parte in affitto	-	-	13,63	42,50	122,18	423,23	401,03	-	1.002,57
Parte in proprietà e parte in uso gratuito	1,74	5,95	-	14,60	52,52	158,60	78,90	310,36	622,67
Parte in affitto e parte in uso gratuito	-	-	-	-	-	-	-	-	-
Parte in proprietà, parte in affitto e parte in uso gratuito	-	-	-	8,15	-	36,77	108,95	168,80	322,67
Con manodopera extrafamiliare prevalente	254,13	400,56	722,08	911,79	1.361,40	2.071,09	2.034,94	1.347,17	9.103,16
Solo in proprietà	98,01	110,18	278,32	309,18	512,51	689,22	938,14	1.204,78	4.140,34
Solo in affitto	-	1,67	-	-	-	-	-	-	1,67
Solo in uso gratuito	0,93	1,60	-	-	13,49	-	-	-	16,02
Parte in proprietà e parte in affitto	0,94	-	-	7,12	-	79,85	83,20	-	171,11
Parte in proprietà e parte in uso gratuito	0,93	1,11	5,61	-	45,70	23,91	66,61	144,47	288,34
Parte in proprietà, parte in affitto e parte in uso gratuito	-	-	-	-	-	25,98	-	-	25,98
Conduzione con salariati	100,81	114,56	283,93	316,30	571,70	818,96	1.087,95	1.349,25	4.643,46
Solo in proprietà	0,20	3,76	12,73	5,00	-	20,00	-	-	41,69
Solo in affitto	-	-	-	-	-	-	-	-	-
Solo in uso gratuito	-	-	-	-	-	-	-	-	-
Parte in proprietà e parte in affitto	-	-	2,77	-	-	-	-	-	2,77
Conduzione a colonia parziaria appoderata	0,20	3,76	15,50	5,00	-	20,00	-	-	44,46
Solo in proprietà	-	-	2,19	-	-	-	-	-	2,19
Altra forma di conduzione	-	-	2,19	-	-	-	-	-	2,19
Solo in proprietà	2.705,85	5.076,64	6.547,25	3.468,29	3.194,35	3.477,63	2.563,77	2.635,39	29.669,17
Solo in affitto	0,20	5,62	30,56	52,35	104,70	252,35	110,00	243,29	799,07
Solo in uso gratuito	9,02	19,17	26,62	5,70	79,95	-	-	-	140,46
Parte in proprietà e parte in affitto	1,84	7,90	48,50	168,64	253,29	789,22	868,98	133,48	2.271,85
Parte in proprietà e parte in uso gratuito	27,18	117,08	257,70	183,28	262,22	279,76	145,51	454,83	1.727,56
Parte in affitto e parte in uso gratuito	-	-	3,57	15,48	13,97	-	-	-	33,02
Parte in proprietà, parte in affitto e parte in uso gratuito	-	-	5,23	23,19	-	86,94	108,95	168,80	393,11
TOTALE	2.744,09	5.226,41	6.919,43	3.916,93	3.908,48	4.885,90	3.797,21	3.635,79	35.034,24

Tavola 3.1 segue - Aziende e relativa superficie totale per classe di superficie totale, forma di conduzione, titolo di possesso dei terreni e zona altimetrica (superficie in ettari) - PIANURA

FORME DI CONDUZIONE TITOLI DI POSSESSO DEI TERRENI	CLASSI DI SUPERFICIE TOTALE								Totale
	Meno di 1	1 -- 2	2 -- 5	5 -- 10	10 -- 20	20 -- 50	50 -- 100	100 ed oltre	
SUPERFICIE TOTALE									
Solo in proprietà	3.944,57	6.692,74	8.694,29	3.937,55	1.725,09	811,89	419,65	109,33	26.335,11
Solo in affitto	9,67	19,41	36,80	15,80	58,71	210,13	100,00	-	450,52
Solo in uso gratuito	43,17	85,80	109,88	56,34	29,45	51,16	-	-	375,80
Parte in proprietà e parte in affitto	0,54	16,03	98,35	90,02	48,31	-	-	-	253,25
Parte in proprietà e parte in uso gratuito	31,34	212,64	676,85	283,24	101,76	49,15	-	-	1.354,98
Parte in affitto e parte in uso gratuito	-	1,08	4,49	-	-	-	74,27	-	79,84
Parte in proprietà, parte in affitto e parte in uso gratuito	-	1,03	5,86	13,08	-	-	-	-	19,97
Con solo manodopera familiare	4.029,29	7.028,73	9.626,52	4.396,03	1.963,32	1.122,33	593,92	109,33	28.869,47
Solo in proprietà	1.381,62	2.104,98	4.923,61	3.263,88	2.226,90	1.610,64	452,10	532,66	16.496,39
Solo in affitto	2,95	1,42	10,36	21,87	10,00	198,54	169,00	115,00	529,14
Solo in uso gratuito	12,42	20,70	48,47	23,58	37,14	61,98	-	-	204,29
Parte in proprietà e parte in affitto	0,51	4,62	34,58	55,72	100,89	244,10	-	121,00	561,42
Parte in proprietà e parte in uso gratuito	10,38	46,55	241,23	202,01	145,88	69,97	53,79	-	769,81
Parte in affitto e parte in uso gratuito	-	-	-	-	-	-	-	-	-
Parte in proprietà, parte in affitto e parte in uso gratuito	-	1,83	-	-	-	48,00	-	-	49,83
Con manodopera familiare prevalente	1.407,88	2.180,10	5.258,25	3.567,06	2.520,81	2.233,23	674,89	768,66	18.610,88
Solo in proprietà	441,11	869,64	2.094,62	2.436,02	2.761,97	3.813,75	3.224,74	3.401,46	19.043,31
Solo in affitto	0,30	-	4,90	20,44	24,28	61,44	125,57	231,13	468,06
Solo in uso gratuito	3,44	10,17	22,03	18,14	26,15	44,21	-	-	124,14
Parte in proprietà e parte in affitto	-	1,82	2,11	38,14	105,86	282,48	249,34	584,25	1.264,00
Parte in proprietà e parte in uso gratuito	-	7,16	51,77	138,59	127,87	231,99	68,76	176,85	802,99
Parte in affitto e parte in uso gratuito	-	-	-	-	12,27	-	-	-	12,27
Parte in proprietà, parte in affitto e parte in uso gratuito	-	-	-	13,28	47,21	163,44	77,85	-	301,78
Con manodopera extrafamiliare prevalente	444,85	888,79	2.175,43	2.664,61	3.105,61	4.597,31	3.746,26	4.393,69	22.016,55
Solo in proprietà	203,93	356,67	764,58	961,23	1.235,07	2.240,20	2.094,68	3.390,51	11.246,87
Solo in affitto	-	1,12	9,45	6,14	43,93	144,20	199,97	280,00	684,81
Solo in uso gratuito	1,29	4,86	-	-	26,35	43,11	-	-	75,61
Parte in proprietà e parte in affitto	-	1,71	-	-	10,53	48,00	200,65	929,25	1.190,14
Parte in proprietà e parte in uso gratuito	0,57	1,49	2,43	35,47	90,24	97,04	68,07	147,00	442,31
Parte in proprietà, parte in affitto e parte in uso gratuito	-	-	-	-	-	59,39	76,23	-	135,62
Conduzione con salariati	205,79	365,85	776,46	1.002,84	1.406,12	2.631,94	2.639,60	4.746,76	13.775,36
Solo in proprietà	1,51	10,83	8,21	-	10,59	-	-	-	31,14
Solo in affitto	-	-	3,94	-	-	-	-	-	3,94
Solo in uso gratuito	-	-	2,74	-	-	-	-	-	2,74
Parte in proprietà e parte in affitto	-	-	-	-	-	-	-	-	-
Conduzione a colonia parziaria appoderata	1,51	10,83	14,89	-	10,59	-	-	-	37,82
Solo in proprietà	-	1,00	4,00	7,04	-	-	-	-	12,04
Altra forma di conduzione	-	1,00	4,00	7,04	-	-	-	-	12,04
Solo in proprietà	5.972,74	10.035,86	16.489,31	10.605,72	7.959,62	8.476,48	6.191,17	7.433,96	73.164,86
Solo in affitto	12,92	21,95	65,45	64,25	136,92	614,31	594,54	626,13	2.136,47
Solo in uso gratuito	60,32	121,53	183,12	98,06	119,09	200,46	-	-	782,58
Parte in proprietà e parte in affitto	1,05	24,18	135,04	183,88	265,59	574,58	449,99	1.634,50	3.268,81
Parte in proprietà e parte in uso gratuito	42,29	267,84	972,28	659,31	465,75	448,15	190,62	323,85	3.370,09
Parte in affitto e parte in uso gratuito	-	1,08	4,49	-	12,27	-	74,27	-	92,11
Parte in proprietà, parte in affitto e parte in uso gratuito	-	2,86	5,86	26,36	47,21	270,83	154,08	-	507,20
TOTALE	6.089,32	10.475,30	17.855,55	11.637,58	9.006,45	10.584,81	7.654,67	10.018,44	83.322,12

Tavola 3.2 - Aziende e relativa superficie agricola utilizzata (SAU) per classe di superficie agricola utilizzata, forma di conduzione, titolo di possesso dei terreni e zona altimetrica (superficie in ettari) - TOTALE

FORME DI CONDUZIONE TITOLI DI POSSESSO DEI TERRENI	CLASSI DI SUPERFICIE AGRICOLA UTILIZZATA								Totale
	Meno di 1	1 -- 2	2 -- 5	5 -- 10	10 -- 20	20 -- 50	50 -- 100	100 ed oltre	
AZIENDE									
Solo in proprietà	10.001	7.343	4.144	755	163	41	6	1	22.454
Solo in affitto	20	17	22	5	5	7	2	-	78
Solo in uso gratuito	97	70	41	11	4	1	-	-	224
Parte in proprietà e parte in affitto	2	14	38	19	6	3	1	-	83
Parte in proprietà e parte in uso gratuito	74	214	257	54	8	2	-	-	609
Parte in affitto e parte in uso gratuito	-	1	1	1	1	-	1	-	5
Parte in proprietà, parte in affitto e parte in uso gratuito	-	2	3	3	-	-	-	-	8
Con solo manodopera familiare	10.194	7.661	4.506	848	187	54	10	1	23.461
Solo in proprietà	4.133	2.083	1.983	581	227	80	11	7	9.105
Solo in affitto	5	1	7	7	4	11	2	2	39
Solo in uso gratuito	26	14	17	3	5	2	-	-	67
Parte in proprietà e parte in affitto	2	3	12	16	18	12	5	1	69
Parte in proprietà e parte in uso gratuito	21	50	94	39	17	5	1	-	227
Parte in affitto e parte in uso gratuito	-	-	1	1	-	-	-	-	2
Parte in proprietà, parte in affitto e parte in uso gratuito	-	1	-	1	-	2	-	-	4
Con manodopera familiare prevalente	4.187	2.152	2.114	648	271	112	19	10	9.513
Solo in proprietà	1.190	866	873	459	256	174	60	27	3.905
Solo in affitto	1	-	1	3	4	7	4	2	22
Solo in uso gratuito	5	8	7	3	4	1	-	-	28
Parte in proprietà e parte in affitto	-	1	4	11	16	20	9	3	64
Parte in proprietà e parte in uso gratuito	3	8	16	24	10	12	2	2	77
Parte in affitto e parte in uso gratuito	-	-	-	-	1	-	-	-	1
Parte in proprietà, parte in affitto e parte in uso gratuito	-	-	-	3	3	6	3	1	16
Con manodopera extrafamiliare prevalente	1.199	883	901	503	294	220	78	35	4.113
Solo in proprietà	605	324	328	176	128	92	37	24	1.714
Solo in affitto	2	1	2	1	3	4	3	1	17
Solo in uso gratuito	3	4	1	1	1	2	-	-	12
Parte in proprietà e parte in affitto	1	-	-	2	-	3	4	3	13
Parte in proprietà e parte in uso gratuito	2	3	2	5	9	4	2	2	29
Parte in proprietà, parte in affitto e parte in uso gratuito	-	-	-	-	-	3	1	-	4
Conduzione con salariati	613	332	333	185	141	108	47	30	1.789
Solo in proprietà	5	10	9	-	1	-	-	-	25
Solo in affitto	-	-	1	-	-	-	-	-	1
Solo in uso gratuito	-	-	1	-	-	-	-	-	1
Parte in proprietà e parte in affitto	-	-	1	-	-	-	-	-	1
Conduzione a colonia parziaria appoderata	5	10	12	-	1	-	-	-	28
Solo in proprietà	-	2	1	1	-	-	-	-	4
Altra forma di conduzione	-	2	1	1	-	-	-	-	4
Solo in proprietà	15.934	10.628	7.338	1.972	775	387	114	59	37.207
Solo in affitto	28	19	33	16	16	29	11	5	157
Solo in uso gratuito	131	96	67	18	14	6	-	-	332
Parte in proprietà e parte in affitto	5	18	55	48	40	38	19	7	230
Parte in proprietà e parte in uso gratuito	100	275	369	122	44	23	5	4	942
Parte in affitto e parte in uso gratuito	-	1	2	2	2	-	1	-	8
Parte in proprietà, parte in affitto e parte in uso gratuito	-	3	3	7	3	11	4	1	32
TOTALE	16.198	11.040	7.867	2.185	894	494	154	76	38.908

Tavola 3.2 segue - Aziende e relativa superficie agricola utilizzata (SAU) per classe di superficie agricola utilizzata, forma di conduzione, titolo di possesso dei terreni e zona altimetrica (superficie in ettari) - COLLINA

FORME DI CONDUZIONE TITOLI DI POSSESSO DEI TERRENI	CLASSI DI SUPERFICIE AGRICOLA UTILIZZATA								Totale
	Meno di 1	1 -- 2	2 -- 5	5 -- 10	10 -- 20	10 -- 50	50 -- 100	100 ed oltre	
AZIENDE									
Solo in proprietà	2.937	2.584	1.300	192	41	11	1	-	7.066
Solo in affitto	2	2	9	2	2	-	-	-	17
Solo in uso gratuito	13	9	6	2	1	-	-	-	31
Parte in proprietà e parte in affitto	1	4	9	6	2	3	1	-	26
Parte in proprietà e parte in uso gratuito	30	58	54	14	4	-	-	-	160
Parte in affitto e parte in uso gratuito	-	-	-	1	1	-	-	-	2
Parte in proprietà, parte in affitto e parte in uso gratuito	-	-	2	1	-	-	-	-	3
Con solo manodopera familiare	2.983	2.657	1.380	218	51	14	2	-	7.305
Solo in proprietà	1.557	618	408	127	68	27	4	3	2.812
Solo in affitto	-	-	3	4	3	5	-	1	16
Solo in uso gratuito	3	1	2	-	2	-	-	-	8
Parte in proprietà e parte in affitto	-	1	2	9	9	5	5	-	31
Parte in proprietà e parte in uso gratuito	7	16	21	12	7	3	-	-	66
Parte in affitto e parte in uso gratuito	-	-	1	1	-	-	-	-	2
Parte in proprietà, parte in affitto e parte in uso gratuito	-	-	-	1	-	1	-	-	2
Con manodopera familiare prevalente	1.567	636	437	154	89	41	9	4	2.937
Solo in proprietà	452	271	223	114	71	47	15	4	1.197
Solo in affitto	-	-	-	-	2	5	2	-	9
Solo in uso gratuito	-	2	-	-	1	-	-	-	3
Parte in proprietà e parte in affitto	-	-	3	6	9	12	6	-	36
Parte in proprietà e parte in uso gratuito	3	4	-	2	4	4	1	1	19
Parte in affitto e parte in uso gratuito	-	-	-	-	-	-	-	-	-
Parte in proprietà, parte in affitto e parte in uso gratuito	-	-	-	1	-	1	2	1	5
Con manodopera extrafamiliare prevalente	455	277	226	123	87	69	26	6	1.269
Solo in proprietà	211	78	87	38	40	24	9	7	494
Solo in affitto	-	1	-	-	-	-	-	-	1
Solo in uso gratuito	1	1	-	-	1	-	-	-	3
Parte in proprietà e parte in affitto	-	-	-	1	-	2	1	-	4
Parte in proprietà e parte in uso gratuito	1	1	2	-	3	1	1	1	10
Parte in proprietà, parte in affitto e parte in uso gratuito	-	-	-	-	-	1	-	-	1
Conduzione con salariati	213	81	89	39	44	28	11	8	513
Solo in proprietà	1	3	5	-	1	-	-	-	10
Solo in affitto	-	-	-	-	-	-	-	-	-
Solo in uso gratuito	-	-	-	-	-	-	-	-	-
Parte in proprietà e parte in affitto	-	-	1	-	-	-	-	-	1
Conduzione a colonia parziaria appoderata	1	3	6	-	1	-	-	-	11
Solo in proprietà	-	1	-	-	-	-	-	-	1
Altra forma di conduzione	-	1	-	-	-	-	-	-	1
Solo in proprietà	5.158	3.555	2.023	471	221	109	29	14	11.580
Solo in affitto	2	3	12	6	7	10	2	1	43
Solo in uso gratuito	17	13	8	2	5	-	-	-	45
Parte in proprietà e parte in affitto	1	5	15	22	20	22	13	-	98
Parte in proprietà e parte in uso gratuito	41	79	77	28	18	8	2	2	255
Parte in affitto e parte in uso gratuito	-	-	1	2	1	-	-	-	4
Parte in proprietà, parte in affitto e parte in uso gratuito	-	-	2	3	-	3	2	1	11
TOTALE	5.219	3.655	2.138	534	272	152	48	18	12.036

Tavola 3.2 segue - Aziende e relativa superficie agricola utilizzata (SAU) per classe di superficie agricola utilizzata, forma di conduzione, titolo di possesso dei terreni e zona altimetrica (superficie in ettari) - PIANURA

FORME DI CONDUZIONE TITOLI DI POSSESSO DEI TERRENI	CLASSI DI SUPERFICIE AGRICOLA UTILIZZATA								Totale
	Meno di 1	1 -- 2	2 -- 5	5 -- 10	10 -- 20	20 -- 50	50 -- 100	100 ed oltre	
AZIENDE									
Solo in proprietà	7.064	4.759	2.844	563	122	30	5	1	15.388
Solo in affitto	18	15	13	3	3	7	2	-	61
Solo in uso gratuito	84	61	35	9	3	1	-	-	193
Parte in proprietà e parte in affitto	1	10	29	13	4	-	-	-	57
Parte in proprietà e parte in uso gratuito	44	156	203	40	4	2	-	-	449
Parte in affitto e parte in uso gratuito	-	1	1	-	-	-	1	-	3
Parte in proprietà, parte in affitto e parte in uso gratuito	-	2	1	2	-	-	-	-	5
Con solo manodopera familiare	7.211	5.004	3.126	630	136	40	8	1	16.156
Solo in proprietà	2.576	1.465	1.575	454	159	53	7	4	6.293
Solo in affitto	5	1	4	3	1	6	2	1	23
Solo in uso gratuito	23	13	15	3	3	2	-	-	59
Parte in proprietà e parte in affitto	2	2	10	7	9	7	-	1	38
Parte in proprietà e parte in uso gratuito	14	34	73	27	10	2	1	-	161
Parte in affitto e parte in uso gratuito	-	-	-	-	-	-	-	-	-
Parte in proprietà, parte in affitto e parte in uso gratuito	-	1	-	-	-	1	-	-	2
Con manodopera familiare prevalente	2.620	1.516	1.677	494	182	71	10	6	6.576
Solo in proprietà	738	595	650	345	185	127	45	23	2.708
Solo in affitto	1	-	1	3	2	2	2	2	13
Solo in uso gratuito	5	6	7	3	3	1	-	-	25
Parte in proprietà e parte in affitto	-	1	1	5	7	8	3	3	28
Parte in proprietà e parte in uso gratuito	-	4	16	22	6	8	1	1	58
Parte in affitto e parte in uso gratuito	-	-	-	-	1	-	-	-	1
Parte in proprietà, parte in affitto e parte in uso gratuito	-	-	-	2	3	5	1	-	11
Con manodopera extrafamiliare prevalente	744	606	675	380	207	151	52	29	2.844
Solo in proprietà	394	246	241	138	88	68	28	17	1.220
Solo in affitto	2	-	2	1	3	4	3	1	16
Solo in uso gratuito	2	3	1	1	-	2	-	-	9
Parte in proprietà e parte in affitto	1	-	-	1	-	1	3	3	9
Parte in proprietà e parte in uso gratuito	1	2	-	5	6	3	1	1	19
Parte in proprietà, parte in affitto e parte in uso gratuito	-	-	-	-	-	2	1	-	3
Conduzione con salariati	400	251	244	146	97	80	36	22	1.276
Solo in proprietà	4	7	4	-	-	-	-	-	15
Solo in affitto	-	-	1	-	-	-	-	-	1
Solo in uso gratuito	-	-	1	-	-	-	-	-	1
Parte in proprietà e parte in affitto	-	-	-	-	-	-	-	-	-
Conduzione a colonia parziaria appoderata	4	7	6	-	-	-	-	-	17
Solo in proprietà	-	1	1	1	-	-	-	-	3
Altra forma di conduzione	-	1	1	1	-	-	-	-	3
Solo in proprietà	10.776	7.073	5.315	1.501	554	278	85	45	25.627
Solo in affitto	26	16	21	10	9	19	9	4	114
Solo in uso gratuito	114	83	59	16	9	6	-	-	287
Parte in proprietà e parte in affitto	4	13	40	26	20	16	6	7	132
Parte in proprietà e parte in uso gratuito	59	196	292	94	26	15	3	2	687
Parte in affitto e parte in uso gratuito	-	1	1	-	1	-	1	-	4
Parte in proprietà, parte in affitto e parte in uso gratuito	-	3	1	4	3	8	2	-	21
TOTALE	10.979	7.385	5.729	1.651	622	342	106	58	26.872

Tavola 3.2 segue - Aziende e relativa superficie agricola utilizzata (SAU) per classe di superficie agricola utilizzata, forma di conduzione, titolo di possesso dei terreni e zona altimetrica (superficie in ettari) - TOTALE

FORME DI CONDUZIONE TITOLI DI POSSESSO DEI TERRENI	CLASSI DI SUPERFICIE AGRICOLA UTILIZZATA								Totale
	Meno di 1	1 – 2	2 -- 5	5 – 10	10 -- 20	20 -- 50	50 -- 100	100 ed oltre	
SUPERFICIE AGRICOLA UTILIZZATA									
Solo in proprietà	5.735,65	10.189,54	12.128,88	4.914,12	2.083,87	1.110,81	437,79	106,24	36.706,90
Solo in affitto	10,82	21,89	64,11	37,06	70,64	205,71	100,00	-	510,23
Solo in uso gratuito	56,17	93,52	114,26	70,42	56,05	29,25	-	-	419,67
Parte in proprietà e parte in affitto	1,42	21,87	128,27	126,73	79,00	100,02	72,00	-	529,31
Parte in proprietà e parte in uso gratuito	52,95	316,06	792,69	359,16	108,71	48,86	-	-	1.678,43
Parte in affitto e parte in uso gratuito	-	1,08	4,35	8,86	12,82	-	74,25	-	101,36
Parte in proprietà, parte in affitto e parte in uso gratuito	-	2,09	8,59	20,86	-	-	-	-	31,54
Con solo manodopera familiare	5.857,01	10.646,05	13.241,15	5.537,21	2.411,09	1.494,65	684,04	106,24	39.977,44
Solo in proprietà	2.197,91	2.961,70	6.083,02	3.949,38	3.047,10	2.235,43	693,24	1.043,84	22.211,62
Solo in affitto	2,95	1,42	20,97	47,90	55,80	323,06	166,00	235,00	853,10
Solo in uso gratuito	14,55	19,07	51,64	23,28	64,20	60,98	-	-	233,72
Parte in proprietà e parte in affitto	0,94	4,64	42,19	116,30	269,96	360,25	321,67	120,00	1.235,95
Parte in proprietà e parte in uso gratuito	14,49	72,80	317,85	262,64	219,33	163,37	53,36	-	1.103,84
Parte in affitto e parte in uso gratuito	-	-	3,31	6,24	-	-	-	-	9,55
Parte in proprietà, parte in affitto e parte in uso gratuito	-	1,53	-	6,27	-	71,88	-	-	79,68
Con manodopera familiare prevalente	2.230,84	3.061,16	6.518,98	4.412,01	3.656,39	3.214,97	1.234,27	1.398,84	25.727,46
Solo in proprietà	726,43	1.241,06	2.734,39	3.217,73	3.654,15	5.174,37	4.115,21	3.876,09	24.739,43
Solo in affitto	0,30	-	4,80	20,36	58,46	208,14	278,23	227,13	797,42
Solo in uso gratuito	3,42	13,19	21,86	16,11	51,96	24,03	-	-	130,57
Parte in proprietà e parte in affitto	-	1,75	15,33	77,32	221,45	690,35	632,65	547,09	2.185,94
Parte in proprietà e parte in uso gratuito	1,69	12,62	55,95	171,01	143,87	369,23	144,60	441,09	1.340,06
Parte in affitto e parte in uso gratuito	-	-	-	-	11,80	-	-	-	11,80
Parte in proprietà, parte in affitto e parte in uso gratuito	-	-	-	21,21	45,63	197,10	178,07	134,50	576,51
Con manodopera extrafamiliare prevalente	731,84	1.268,62	2.832,33	3.523,74	4.187,32	6.663,22	5.348,76	5.225,90	29.781,73
Solo in proprietà	311,87	464,47	1.012,62	1.240,67	1.848,43	2.798,58	2.602,56	4.072,39	14.351,59
Solo in affitto	1,38	1,66	6,90	6,14	43,93	141,13	196,83	272,00	669,97
Solo in uso gratuito	2,19	6,15	3,25	9,40	12,99	42,70	-	-	76,68
Parte in proprietà e parte in affitto	0,43	-	-	13,83	-	123,85	277,84	792,88	1.208,83
Parte in proprietà e parte in uso gratuito	1,50	3,98	5,49	34,58	129,95	120,50	126,87	278,96	701,83
Parte in proprietà, parte in affitto e parte in uso gratuito	-	-	-	-	-	83,68	75,78	-	159,46
Conduzione con salariati	317,37	476,26	1.028,26	1.304,62	2.035,30	3.310,44	3.279,88	5.416,23	17.168,36
Solo in proprietà	2,69	14,25	27,01	-	19,50	-	-	-	63,45
Solo in affitto	-	-	3,49	-	-	-	-	-	3,49
Solo in uso gratuito	-	-	2,74	-	-	-	-	-	2,74
Parte in proprietà e parte in affitto	-	-	2,13	-	-	-	-	-	2,13
Conduzione a colonia parziaria appoderata	2,69	14,25	35,37	-	19,50	-	-	-	71,81
Solo in proprietà	-	2,00	4,00	7,04	-	-	-	-	13,04
Altra forma di conduzione	-	2,00	4,00	7,04	-	-	-	-	13,04
Solo in proprietà	8.974,55	14.873,02	21.989,92	13.328,94	10.653,05	11.319,19	7.848,80	9.098,56	98.086,03
Solo in affitto	15,45	24,97	100,27	111,46	228,83	878,04	741,06	734,13	2.834,21
Solo in uso gratuito	76,33	131,93	193,75	119,21	185,20	156,96	-	-	863,38
Parte in proprietà e parte in affitto	2,79	28,26	187,92	334,18	570,41	1.274,47	1.304,16	1.459,97	5.162,16
Parte in proprietà e parte in uso gratuito	70,63	405,46	1.171,98	827,39	601,86	701,96	324,83	720,05	4.824,16
Parte in affitto e parte in uso gratuito	-	1,08	7,66	15,10	24,62	-	74,25	-	122,71
Parte in proprietà, parte in affitto e parte in uso gratuito	-	3,62	8,59	48,34	45,63	352,66	253,85	134,50	847,19
TOTALE	9.139,75	15.468,34	23.660,09	14.784,62	12.309,60	14.683,28	10.546,95	12.147,21	112.739,84

Tavola 3.2 segue - Aziende e relativa superficie agricola utilizzata (SAU) per classe di superficie agricola utilizzata, forma di conduzione, titolo di possesso dei terreni e zona altimetrica (superficie in ettari) - COLLINA

FORME DI CONDUZIONE TITOLI DI POSSESSO DEI TERRENI	CLASSI DI SUPERFICIE AGRICOLA UTILIZZATA								Totale
	Meno di 1	1 -- 2	2 -- 5	5 -- 10	10 -- 20	20 -- 50	50 -- 100	100 ed oltre	
SUPERFICIE AGRICOLA UTILIZZATA									
Solo in proprietà	1.706,50	3.584,69	3.763,21	1.239,19	510,03	334,72	71,89	-	11.210,23
Solo in affitto	1,17	2,75	27,34	13,32	22,06	-	-	-	66,64
Solo in uso gratuito	8,86	11,66	15,40	15,15	10,50	-	-	-	61,57
Parte in proprietà e parte in affitto	0,88	5,92	26,53	43,83	32,65	100,02	72,00	-	281,83
Parte in proprietà e parte in uso gratuito	22,17	83,18	164,28	95,31	47,15	-	-	-	412,09
Parte in affitto e parte in uso gratuito	-	-	-	8,86	12,82	-	-	-	21,68
Parte in proprietà, parte in affitto e parte in uso gratuito	-	-	4,94	8,07	-	-	-	-	13,01
Con solo manodopera familiare	1.739,58	3.688,20	4.001,70	1.423,73	635,21	434,74	143,89	-	12.067,05
Solo in proprietà	808,10	863,91	1.222,00	892,19	898,56	753,01	249,23	519,18	6.206,18
Solo in affitto	-	-	10,61	26,28	45,80	132,95	-	122,00	337,64
Solo in uso gratuito	1,51	1,54	5,14	-	27,53	-	-	-	35,72
Parte in proprietà e parte in affitto	-	1,72	7,86	60,94	150,47	141,10	321,67	-	683,76
Parte in proprietà e parte in uso gratuito	4,50	22,22	73,67	78,02	88,26	96,84	-	-	363,51
Parte in affitto e parte in uso gratuito	-	-	3,31	6,24	-	-	-	-	9,55
Parte in proprietà, parte in affitto e parte in uso gratuito	-	-	-	6,27	-	23,88	-	-	30,15
Con manodopera familiare prevalente	814,11	889,39	1.322,59	1.069,94	1.210,62	1.147,78	570,90	641,18	7.666,51
Solo in proprietà	266,58	391,90	683,03	809,09	1.015,59	1.388,37	1.013,35	738,08	6.305,99
Solo in affitto	-	-	-	-	34,50	148,49	154,66	-	337,65
Solo in uso gratuito	-	3,47	-	-	16,05	-	-	-	19,52
Parte in proprietà e parte in affitto	-	-	13,22	39,64	117,32	413,74	395,83	-	979,75
Parte in proprietà e parte in uso gratuito	1,69	5,66	-	14,16	51,31	148,08	78,00	264,24	563,14
Parte in affitto e parte in uso gratuito	-	-	-	-	-	-	-	-	-
Parte in proprietà, parte in affitto e parte in uso gratuito	-	-	-	8,00	-	36,71	103,97	134,50	283,18
Con manodopera extrafamiliare prevalente	268,27	401,03	696,25	870,89	1.234,77	2.135,39	1.745,81	1.136,82	8.489,23
Solo in proprietà	101,28	109,46	269,27	264,26	581,35	766,28	628,04	1.077,29	3.797,23
Solo in affitto	-	1,66	-	-	-	-	-	-	1,66
Solo in uso gratuito	0,90	1,56	-	-	12,99	-	-	-	15,45
Parte in proprietà e parte in affitto	-	-	-	7,00	-	77,85	83,00	-	167,85
Parte in proprietà e parte in uso gratuito	0,93	1,05	5,49	-	44,58	23,50	65,00	143,96	284,51
Parte in proprietà, parte in affitto e parte in uso gratuito	-	-	-	-	-	24,32	-	-	24,32
Conduzione con salariati	103,11	113,73	274,76	271,26	638,92	891,95	776,04	1.221,25	4.291,02
Solo in proprietà	0,20	4,65	14,69	-	19,50	-	-	-	39,04
Solo in affitto	-	-	-	-	-	-	-	-	-
Solo in uso gratuito	-	-	-	-	-	-	-	-	-
Parte in proprietà e parte in affitto	-	-	2,13	-	-	-	-	-	2,13
Conduzione a colonia parziaria appoderata	0,20	4,65	16,82	-	19,50	-	-	-	41,17
Solo in proprietà	-	1,00	-	-	-	-	-	-	1,00
Altra forma di conduzione	-	1,00	-	-	-	-	-	-	1,00
Solo in proprietà	2.882,66	4.955,61	5.952,20	3.204,73	3.025,03	3.242,38	1.962,51	2.334,55	27.559,67
Solo in affitto	1,17	4,41	37,95	39,60	102,36	281,44	154,66	122,00	743,59
Solo in uso gratuito	11,27	18,23	20,54	15,15	67,07	-	-	-	132,26
Parte in proprietà e parte in affitto	0,88	7,64	49,74	151,41	300,44	732,71	872,50	-	2.115,32
Parte in proprietà e parte in uso gratuito	29,29	112,11	243,44	187,49	231,30	268,42	143,00	408,20	1.623,25
Parte in affitto e parte in uso gratuito	-	-	3,31	15,10	12,82	-	-	-	31,23
Parte in proprietà, parte in affitto e parte in uso gratuito	-	-	4,94	22,34	-	84,91	103,97	134,50	350,66
TOTALE	2.925,27	5.098,00	6.312,12	3.635,82	3.739,02	4.609,86	3.236,64	2.999,25	32.555,98

Tavola 3.2 segue - Aziende e relativa superficie agricola utilizzata (SAU) per classe di superficie agricola utilizzata, forma di conduzione, titolo di possesso dei terreni e zona altimetrica (*superficie in ettari*) - PIANURA

FORME DI CONDUZIONE TITOLI DI POSSESSO DEI TERRENI	CLASSI DI SUPERFICIE AGRICOLA UTILIZZATA								Totale
	Meno di 1	1 -- 2	2 -- 5	5 -- 10	10 -- 20	20 -- 50	50 -- 100	100 ed oltre	
SUPERFICIE AGRICOLA UTILIZZATA									
Solo in proprietà	4.029,15	6.604,85	8.365,67	3.674,93	1.573,84	776,09	365,90	106,24	25.496,67
Solo in affitto	9,65	19,14	36,77	23,74	48,58	205,71	100,00	-	443,59
Solo in uso gratuito	47,31	81,86	98,86	55,27	45,55	29,25	-	-	358,10
Parte in proprietà e parte in affitto	0,54	15,95	101,74	82,90	46,35	-	-	-	247,48
Parte in proprietà e parte in uso gratuito	30,78	232,88	628,41	263,85	61,56	48,86	-	-	1.266,34
Parte in affitto e parte in uso gratuito	-	1,08	4,35	-	-	-	74,25	-	79,68
Parte in proprietà, parte in affitto e parte in uso gratuito	-	2,09	3,65	12,79	-	-	-	-	18,53
Con solo manodopera familiare	4.117,43	6.957,85	9.239,45	4.113,48	1.775,88	1.059,91	540,15	106,24	27.910,39
Solo in proprietà	1.389,81	2.097,79	4.861,02	3.057,19	2.148,54	1.482,42	444,01	524,66	16.005,44
Solo in affitto	2,95	1,42	10,36	21,62	10,00	190,11	166,00	113,00	515,46
Solo in uso gratuito	13,04	17,53	46,50	23,28	36,67	60,98	-	-	198,00
Parte in proprietà e parte in affitto	0,94	2,92	34,33	55,36	119,49	219,15	-	120,00	552,19
Parte in proprietà e parte in uso gratuito	9,99	50,58	244,18	184,62	131,07	66,53	53,36	-	740,33
Parte in affitto e parte in uso gratuito	-	-	-	-	-	-	-	-	-
Parte in proprietà, parte in affitto e parte in uso gratuito	-	1,53	-	-	-	48,00	-	-	49,53
Con manodopera familiare prevalente	1.416,73	2.171,77	5.196,39	3.342,07	2.445,77	2.067,19	663,37	757,66	18.060,95
Solo in proprietà	459,85	849,16	2.051,36	2.408,64	2.638,56	3.786,00	3.101,86	3.138,01	18.433,44
Solo in affitto	0,30	-	4,80	20,36	23,96	59,65	123,57	227,13	459,77
Solo in uso gratuito	3,42	9,72	21,86	16,11	35,91	24,03	-	-	111,05
Parte in proprietà e parte in affitto	-	1,75	2,11	37,68	104,13	276,61	236,82	547,09	1.206,19
Parte in proprietà e parte in uso gratuito	-	6,96	55,95	156,85	92,56	221,15	66,60	176,85	776,92
Parte in affitto e parte in uso gratuito	-	-	-	-	11,80	-	-	-	11,80
Parte in proprietà, parte in affitto e parte in uso gratuito	-	-	-	13,21	45,63	160,39	74,10	-	293,33
Con manodopera extrafamiliare prevalente	463,57	867,59	2.136,08	2.652,85	2.952,55	4.527,83	3.602,95	4.089,08	21.292,50
Solo in proprietà	210,59	355,01	743,35	976,41	1.267,08	2.032,30	1.974,52	2.995,10	10.554,36
Solo in affitto	1,38	-	6,90	6,14	43,93	141,13	196,83	272,00	668,31
Solo in uso gratuito	1,29	4,59	3,25	9,40	-	42,70	-	-	61,23
Parte in proprietà e parte in affitto	0,43	-	-	6,83	-	46,00	194,84	792,88	1.040,98
Parte in proprietà e parte in uso gratuito	0,57	2,93	-	34,58	85,37	97,00	61,87	135,00	417,32
Parte in proprietà, parte in affitto e parte in uso gratuito	-	-	-	-	-	59,36	75,78	-	135,14
Conduzione con salariati	214,26	362,53	753,50	1.033,36	1.396,38	2.418,49	2.503,84	4.194,98	12.877,34
Solo in proprietà	2,49	9,60	12,32	-	-	-	-	-	24,41
Solo in affitto	-	-	3,49	-	-	-	-	-	3,49
Solo in uso gratuito	-	-	2,74	-	-	-	-	-	2,74
Parte in proprietà e parte in affitto	-	-	-	-	-	-	-	-	-
Conduzione a colonia parziaria appoderata	2,49	9,60	18,55	-	-	-	-	-	30,64
Solo in proprietà	-	1,00	4,00	7,04	-	-	-	-	12,04
Altra forma di conduzione	-	1,00	4,00	7,04	-	-	-	-	12,04
Solo in proprietà	6.091,89	9.917,41	16.037,72	10.124,21	7.628,02	8.076,81	5.886,29	6.764,01	70.526,36
Solo in affitto	14,28	20,56	62,32	71,86	126,47	596,60	586,40	612,13	2.090,62
Solo in uso gratuito	65,06	113,70	173,21	104,06	118,13	156,96	-	-	731,12
Parte in proprietà e parte in affitto	1,91	20,62	138,18	182,77	269,97	541,76	431,66	1.459,97	3.046,84
Parte in proprietà e parte in uso gratuito	41,34	293,35	928,54	639,90	370,56	433,54	181,83	311,85	3.200,91
Parte in affitto e parte in uso gratuito	-	1,08	4,35	-	11,80	-	74,25	-	91,48
Parte in proprietà, parte in affitto e parte in uso gratuito	-	3,62	3,65	26,00	45,63	267,75	149,88	-	496,53
TOTALE	6.214,48	10.370,34	17.347,97	11.148,80	8.570,58	10.073,42	7.310,31	9.147,96	80.183,86

Tavola 3.3 - Aziende e relativa superficie per forma di utilizzazione dei terreni, classe di superficie totale e classe di superficie agricola utilizzata (SAU) (superficie in ettari)

CLASSI DI SUPERFICIE TOTALE	SUPERFICIE AGRICOLA UTILIZZATA				Arboricoltura da legno	Boschi	SUPERFICIE AGRICOLA NON UTILIZZATA		Altra superficie	Totale generale
	Seminativi	Coltivazioni legnose agrarie	Prati permanenti e pascoli	Totale aziende con SAU			Totale	Di cui destinata ad attività ricreative		
AZIENDE										
CLASSI DI SUPERFICIE TOTALE										
Meno di 1 ettaro	3.737	14.313	120	15.421	22	81	954	14	7.164	15.421
1 -- 2	3.800	10.423	91	11.198	11	140	1.016	7	6.274	11.198
2 -- 3	2.059	4.354	56	4.696	-	107	452	7	2.751	4.696
3 -- 5	1.778	3.279	60	3.572	2	109	346	3	2.173	3.572
5 -- 10	1.380	2.101	70	2.310	4	74	272	4	1.502	2.310
10 -- 20	623	850	54	944	3	44	119	5	671	944
20 -- 30	224	277	23	312	-	21	36	2	221	312
30 -- 50	169	180	31	209	1	32	31	3	159	209
50 -- 100	141	146	36	164	-	26	31	1	134	164
100 ed oltre	77	77	18	82	-	22	14	1	71	82
TOTALE	13.988	36.000	559	38.908	43	656	3.271	47	21.120	38.908
CLASSI DI SAU										
Meno di 1 ettaro	4.030	15.042	126	16.198	25	129	1.275	20	7.792	16.198
1 -- 2	3.761	10.278	94	11.040	10	157	956	5	6.130	11.040
2 -- 3	1.992	4.136	56	4.469	1	102	353	5	2.572	4.469
3 -- 5	1.715	3.111	55	3.398	-	86	276	5	2.048	3.398
5 -- 10	1.316	1.983	77	2.185	5	59	222	3	1.401	2.185
10 -- 20	599	806	49	894	1	40	88	3	630	894
20 -- 30	213	267	24	299	-	21	34	3	208	299
30 -- 50	160	166	27	195	1	23	30	1	148	195
50 -- 100	131	140	35	154	-	20	26	1	126	154
100 ed oltre	71	71	16	76	-	19	11	1	65	76
TOTALE	13.988	36.000	559	38.908	43	656	3.271	47	21.120	38.908
SUPERFICIE INVESTITA										
CLASSI DI SUPERFICIE TOTALE										
Meno di 1 ettaro	910,64	7.550,71	26,00	8.487,35	2,78	9,45	115,58	1,49	218,25	8.833,41
1 -- 2	2.234,11	12.777,84	75,27	15.087,22	1,92	34,38	243,70	2,49	334,49	15.701,71
2 -- 3	2.056,25	8.752,70	61,35	10.870,30	-	46,59	182,90	2,98	219,10	11.318,89
3 -- 5	3.076,39	9.769,48	74,91	12.920,78	4,79	74,40	210,21	1,52	245,91	13.456,09
5 -- 10	4.418,20	10.423,61	124,80	14.966,61	3,06	78,65	219,12	3,12	287,07	15.554,51
10 -- 20	4.298,98	7.901,85	183,58	12.384,41	1,80	101,92	173,39	14,25	253,41	12.914,93
20 -- 30	2.777,23	4.335,51	112,66	7.225,40	-	97,22	72,03	0,97	137,42	7.532,07
30 -- 50	3.086,62	4.165,60	198,15	7.450,37	4,00	254,77	90,06	9,15	139,44	7.938,64
50 -- 100	4.876,68	5.212,55	653,31	10.742,54	-	385,00	113,35	1,00	210,99	11.451,88
100 ed oltre	6.940,60	5.218,25	446,01	12.604,86	-	433,33	217,36	0,80	398,68	13.654,23
TOTALE	34.675,70	76.108,10	1.956,04	112.739,84	18,35	1.515,71	1.637,70	37,77	2.444,76	118.356,36
CLASSI DI SAU										
Meno di 1 ettaro	992,44	8.118,78	28,53	9.139,75	8,29	46,15	324,61	6,61	293,53	9.812,33
1 -- 2	2.327,42	13.064,76	76,16	15.468,34	1,32	160,50	333,25	1,43	359,40	16.322,81
2 -- 3	2.087,29	8.646,25	64,22	10.797,76	0,40	55,30	123,89	0,33	226,20	11.203,55
3 -- 5	3.121,48	9.668,49	72,36	12.862,33	-	64,37	152,11	12,74	247,36	13.326,17
5 -- 10	4.432,90	10.198,84	152,88	14.784,62	2,94	145,05	196,14	2,49	257,70	15.386,45
10 -- 20	4.346,28	7.788,99	174,33	12.309,60	1,40	179,48	106,51	8,40	231,99	12.828,98
20 -- 30	2.823,15	4.347,53	112,57	7.283,25	-	121,11	37,21	2,97	106,47	7.548,04
30 -- 50	3.110,22	4.078,21	211,60	7.400,03	4,00	197,15	190,96	1,00	131,39	7.923,53
50 -- 100	4.741,39	5.169,36	636,20	10.546,95	-	231,27	75,40	1,00	210,91	11.064,53
100 ed oltre	6.693,13	5.026,89	427,19	12.147,21	-	315,33	97,62	0,80	379,81	12.939,97
TOTALE	34.675,70	76.108,10	1.956,04	112.739,84	18,35	1.515,71	1.637,70	37,77	2.444,76	118.356,36

Tavola 3.4 - Aziende con seminativi e relativa superficie investita per classe di superficie agricola utilizzata (SAU) e principali coltivazioni praticate (superficie in ettari) - TOTALE

COLTIVAZIONI	CLASSI DI SUPERFICIE AGRICOLA UTILIZZATA								Totale
	Meno di 1	1 -- 2	2 -- 5	5 -- 10	10 -- 20	20 -- 50	50 -- 100	100 ed oltre	
	AZIENDE								
SEMINATIVI	2.736	2.920	3.230	1.233	578	364	129	71	11.261
Cereali	616	808	1.243	575	306	226	96	60	3.930
Frumento tenero e spelta	48	94	162	78	24	17	7	4	434
Frumento duro	429	577	970	471	251	192	89	57	3.036
Segale	3	4	4	1	-	3	-	-	15
Orzo	18	19	32	23	13	8	16	5	134
Avena	54	53	109	68	57	40	29	12	422
Granoturco	24	36	35	4	3	4	3	-	109
Riso	-	-	-	-	-	-	-	-	-
Sorgo	-	2	-	1	2	-	-	-	5
Altri cereali	51	57	44	8	6	5	3	3	177
Legumi secchi	437	260	242	55	28	15	3	5	1.045
Patata	63	45	31	12	5	3	-	1	160
Barbabietola da zucchero	1	1	3	4	2	2	2	2	17
Piante sarchiate da foraggio	1	4	-	2	2	-	-	1	10
Piante industriali	19	22	70	47	43	49	25	23	298
Tabacco	-	-	1	1	-	-	4	-	6
Luppolo	-	-	-	-	-	-	-	-	-
Cotone	-	-	-	-	-	-	-	-	-
Lino	-	-	2	-	-	-	-	-	2
Canapa	-	-	-	-	-	-	-	-	-
Piante da semi oleosi	13	18	60	45	42	49	21	23	271
Colza e ravizzone	1	2	17	4	7	10	6	4	51
Girasole	12	15	42	40	34	40	15	18	216
Soia	-	1	1	1	2	2	1	1	9
Altre piante da semi oleosi	-	-	-	-	-	-	-	-	-
Piante aromatiche, medicinali e da condimento	6	4	6	3	6	1	-	-	26
Altre piante industriali	-	-	1	-	-	-	-	-	1
Ortive	1.016	783	1.019	490	272	165	58	32	3.835
In piena aria	1.007	778	1.012	485	271	163	58	31	3.805
In coltivazioni di pieno campo	896	711	923	438	243	150	54	26	3.441
Pomodoro da mensa	235	151	184	94	55	39	16	10	784
Pomodoro da industria	23	20	82	61	51	46	16	10	309
Altre ortive	697	590	773	376	214	121	42	19	2.832
In orti stabili o industriali	133	88	115	69	36	27	8	9	485
Pomodoro da mensa	12	6	6	5	1	4	1	1	36
Altre ortive	124	85	112	65	35	23	7	9	460
Protette	14	9	14	14	5	3	2	2	63
In serra	14	9	13	13	5	3	2	2	61
Pomodoro da mensa	4	3	8	5	2	1	1	1	25
Altre ortive	10	6	7	11	4	2	1	1	42
In tunnel, campane, ecc.	-	-	1	1	-	-	-	-	2
Flori e piante ornamentali	105	23	21	5	4	2	-	-	160
In piena aria	98	20	15	2	1	-	-	-	136
Protetti	8	4	9	3	3	2	-	-	29
In serra	6	4	5	3	3	2	-	-	23
In tunnel, campane, ecc.	2	-	5	-	-	-	-	-	7
Piantine	128	16	17	4	3	2	-	1	171
Orticole	45	4	11	3	2	2	-	1	68
Floricole ed ornamentali	100	12	6	1	2	-	-	-	121
Altre piantine	2	2	3	-	1	-	-	-	8
Foraggere avvicendate	88	72	141	84	51	55	28	17	536
Prati avvicendati	31	16	19	14	14	27	12	6	139
Erba medica	9	6	2	7	5	12	7	4	52
Altri prati avvicendati	22	10	17	8	11	19	7	2	96
Erbai	62	56	123	70	37	31	20	13	412
Granoturco in erba	3	2	1	1	3	3	1	-	14
Granoturco a maturazione cerosa	2	6	5	-	-	-	-	-	13
Altri erbai monofiti di cereali	13	17	37	22	5	11	6	5	116
Altri erbai	44	32	81	49	30	23	14	10	283
Sementi	4	4	5	7	2	2	-	-	24
Terreni a riposo	798	1.416	1.381	427	160	78	24	20	4.304

Tavola 3.4 segue - Aziende con seminativi e relativa superficie investita per classe di superficie agricola utilizzata (SAU) e principali coltivazioni praticate (superficie in ettari) - COLLINA

COLTIVAZIONI	CLASSI DI SUPERFICIE AGRICOLA UTILIZZATA								Totale
	Meno di 1	1 -- 2	2 -- 5	5 -- 10	10 -- 20	20 -- 50	50 -- 100	100 ed oltre	
	AZIENDE								
SEMINATIVI	1.036	1.083	870	241	138	96	36	14	3.514
Cereali	179	302	377	117	67	60	27	12	1.141
Frumento tenero e spelta	22	46	86	31	7	7	5	1	205
Frumento duro	68	174	235	81	44	48	23	12	685
Segale	1	1	2	-	-	2	-	-	6
Orzo	14	18	27	15	9	5	11	2	101
Avena	36	41	73	36	29	23	19	8	265
Granoturco	3	13	12	1	1	2	1	-	33
Riso	-	-	-	-	-	-	-	-	-
Sorgo	-	2	-	-	-	-	-	-	2
Altri cereali	42	36	27	1	3	2	-	1	112
Legumi secchi	328	198	166	26	12	7	1	1	739
Patata	50	38	23	4	2	1	-	-	118
Barbabietola da zucchero	1	-	-	-	-	-	-	-	1
Piante sarchiate da foraggio	-	3	-	1	-	-	-	1	5
Piante industriali	-	-	-	-	1	2	-	1	4
Tabacco	-	-	-	-	-	-	-	-	-
Luppolo	-	-	-	-	-	-	-	-	-
Cotone	-	-	-	-	-	-	-	-	-
Lino	-	-	-	-	-	-	-	-	-
Canapa	-	-	-	-	-	-	-	-	-
Piante da semi oleosi	-	-	-	-	1	2	-	1	4
Colza e ravizzone	-	-	-	-	-	-	-	-	-
Girasole	-	-	-	-	1	2	-	1	4
Soia	-	-	-	-	-	-	-	-	-
Altre piante da semi oleosi	-	-	-	-	-	-	-	-	-
Piante aromatiche, medicinali e da condimento	-	-	-	-	-	-	-	-	-
Altre piante industriali	-	-	-	-	-	-	-	-	-
Ortive	254	202	203	76	63	31	11	1	841
In piena aria	251	202	201	75	63	31	11	1	835
In coltivazioni di pieno campo	238	195	188	68	59	30	11	1	790
Pomodoro da mensa	68	26	22	10	7	6	5	-	144
Pomodoro da industria	2	1	7	2	4	2	-	-	18
Altre ortive	180	172	163	63	54	27	9	1	669
In orti stabili o industriali	18	9	13	8	5	2	-	-	55
Pomodoro da mensa	1	4	1	-	-	1	-	-	7
Altre ortive	18	6	13	8	5	1	-	-	51
Protette	3	4	6	5	2	-	1	-	21
In serra	3	4	6	4	2	-	1	-	20
Pomodoro da mensa	2	3	2	2	-	-	1	-	10
Altre ortive	1	1	4	3	2	-	-	-	11
In tunnel, campane, ecc.	-	-	-	1	-	-	-	-	1
Flori e piante ornamentali	61	10	6	1	-	-	-	-	78
In piena aria	58	8	5	-	-	-	-	-	71
Protetti	4	3	3	1	-	-	-	-	11
In serra	3	3	3	1	-	-	-	-	10
In tunnel, campane, ecc.	1	-	1	-	-	-	-	-	2
Piantine	114	10	10	3	-	-	-	-	137
Orticole	42	3	7	3	-	-	-	-	55
Floricole ed ornamentali	91	9	4	-	-	-	-	-	104
Altre piantine	-	-	2	-	-	-	-	-	2
Foraggere avvicendate	55	60	122	66	31	32	18	9	393
Prati avvicendati	10	9	13	9	8	13	4	4	70
Erba medica	2	2	1	4	3	5	1	3	21
Altri prati avvicendati	8	7	12	6	5	9	4	1	52
Erbai	45	51	109	57	23	21	15	6	327
Granoturco in erba	-	1	-	-	1	3	-	-	5
Granoturco a maturazione cerosa	2	6	5	-	-	-	-	-	13
Altri erbai monofiti di cereali	11	16	36	18	1	6	4	4	96
Altri erbai	32	29	69	41	22	16	12	4	225
Sementi	-	2	-	1	-	-	-	-	3
Terreni a riposo	314	552	385	64	27	11	6	5	1.364

Tavola 3.4 segue - Aziende con seminativi e relativa superficie investita per classe di superficie agricola utilizzata (SAU) e principali coltivazioni praticate (superficie in ettari) - PIANURA

COLTIVAZIONI	CLASSI DI SUPERFICIE AGRICOLA UTILIZZATA								Totale
	Meno di 1	1 -- 2	2 -- 5	5 -- 10	10 -- 20	20 -- 50	50 -- 100	100 ed oltre	
	AZIENDE								
SEMINATIVI	1.700	1.837	2.360	992	440	268	93	57	7.747
Cereali	437	506	866	458	239	166	69	48	2.789
Frumento tenero e spelta	26	48	76	47	17	10	2	3	229
Frumento duro	361	403	735	390	207	144	66	45	2.351
Segale	2	3	2	1	-	1	-	-	9
Orzo	4	1	5	8	4	3	5	3	33
Avena	18	12	36	32	28	17	10	4	157
Granoturco	21	23	23	3	2	2	2	-	76
Riso	-	-	-	-	-	-	-	-	-
Sorgo	-	-	-	1	2	-	-	-	3
Altri cereali	9	21	17	7	3	3	3	2	65
Legumi secchi	109	62	76	29	16	8	2	4	306
Patata	13	7	8	8	3	2	-	1	42
Barbabietola da zucchero	-	1	3	4	2	2	2	2	16
Piante sarchiate da foraggio	1	1	-	1	2	-	-	-	5
Piante industriali	19	22	70	47	42	47	25	22	294
Tabacco	-	-	1	1	-	-	4	-	6
Luppolo	-	-	-	-	-	-	-	-	-
Cotone	-	-	-	-	-	-	-	-	-
Lino	-	-	2	-	-	-	-	-	2
Canapa	-	-	-	-	-	-	-	-	-
Piante da semi oleosi	13	18	60	45	41	47	21	22	267
Colza e ravizzone	1	2	17	4	7	10	6	4	51
Girasole	12	15	42	40	33	38	15	17	212
Soia	-	1	1	1	2	2	1	1	9
Altre piante da semi oleosi	-	-	-	-	-	-	-	-	-
Piante aromatiche, medicinali e da condimento	6	4	6	3	6	1	-	-	26
Altre piante industriali	-	-	1	-	-	-	-	-	1
Ortive	762	581	816	414	209	134	47	31	2.994
In piena aria	756	576	811	410	208	132	47	30	2.970
In coltivazioni di pieno campo	658	516	735	370	184	120	43	25	2.651
Pomodoro da mensa	167	125	162	84	48	33	11	10	640
Pomodoro da industria	21	19	75	59	47	44	16	10	291
Altre ortive	517	418	610	313	160	94	33	18	2.163
In orti stabili o industriali	115	79	102	61	31	25	8	9	430
Pomodoro da mensa	11	2	5	5	1	3	1	1	29
Altre ortive	106	79	99	57	30	22	7	9	409
Protette	11	5	8	9	3	3	1	2	42
In serra	11	5	7	9	3	3	1	2	41
Pomodoro da mensa	2	-	6	3	2	1	-	1	15
Altre ortive	9	5	3	8	2	2	1	1	31
In tunnel, campane, ecc.	-	-	1	-	-	-	-	-	1
Flori e piante ornamentali	44	13	15	4	4	2	-	-	82
In piena aria	40	12	10	2	1	-	-	-	65
Protetti	4	1	6	2	3	2	-	-	18
In serra	3	1	2	2	3	2	-	-	13
In tunnel, campane, ecc.	1	-	4	-	-	-	-	-	5
Piantine	14	6	7	1	3	2	-	1	34
Orticole	3	1	4	-	2	2	-	1	13
Floricole ed ornamentali	9	3	2	1	2	-	-	-	17
Altre piantine	2	2	1	-	1	-	-	-	6
Foraggere avvicendate	33	12	19	18	20	23	10	8	143
Prati avvicendati	21	7	6	5	6	14	8	2	69
Erba medica	7	4	1	3	2	7	6	1	31
Altri prati avvicendati	14	3	5	2	6	10	3	1	44
Erbai	17	5	14	13	14	10	5	7	85
Granoturco in erba	3	1	1	1	2	-	1	-	9
Granoturco a maturazione cerosa	-	-	-	-	-	-	-	-	-
Altri erbai monofiti di cereali	2	1	1	4	4	5	2	1	20
Altri erbai	12	3	12	8	8	7	2	6	58
Sementi	4	2	5	6	2	2	-	-	21
Terreni a riposo	484	864	996	363	133	67	18	15	2.940

Tavola 3.4 segue - Aziende con seminativi e relativa superficie investita per classe di superficie agricola utilizzata (SAU) e principali coltivazioni praticate (superficie in ettari) - TOTALE

COLTIVAZIONI	CLASSI DI SUPERFICIE AGRICOLA UTILIZZATA								Totale
	Meno di 1	1 -- 2	2 -- 5	5 -- 10	10 -- 20	20 -- 50	50 -- 100	100 ed oltre	
	SUPERFICIE INVESTITA								
SEMINATIVI	869,29	2.230,60	5.129,11	4.411,96	4.335,78	5.927,30	4.738,91	6.692,77	34.335,72
Cereali	257,63	600,23	1.669,10	1.538,96	1.510,23	2.366,39	2.619,74	3.208,06	13.770,34
Frumento tenero e spelta	17,45	65,64	165,66	174,56	95,46	132,93	83,82	198,00	933,52
Frumento duro	184,84	430,77	1.288,37	1.182,02	1.122,68	1.860,61	1.888,38	2.708,29	10.665,96
Segale	1,09	3,36	2,49	2,00	-	19,05	-	-	27,99
Orzo	6,20	8,08	19,58	28,60	26,47	34,36	120,78	48,82	292,89
Avena	19,29	24,62	90,30	115,18	202,76	265,83	399,14	213,40	1.330,52
Granoturco	7,69	20,23	43,05	11,34	20,50	34,07	21,39	-	158,27
Riso	-	-	-	-	-	-	-	-	-
Sorgo	-	0,49	-	3,62	13,86	-	-	-	17,97
Altri cereali	21,07	47,04	59,65	21,64	28,50	19,54	106,23	39,55	343,22
Legumi secchi	53,68	60,01	91,79	37,29	40,48	25,33	6,07	7,70	322,35
Patata	5,15	2,97	7,56	9,58	5,77	3,82	-	15,00	49,85
Barbabietola da zucchero	0,01	0,17	4,55	9,02	5,50	11,91	7,00	26,00	64,16
Piante sarchiate da foraggio	0,50	1,95	-	1,75	11,00	-	-	57,25	72,45
Piante industriali	6,64	17,55	125,10	150,81	222,72	442,53	410,56	820,58	2.196,49
Tabacco	-	-	0,50	1,35	-	-	43,13	-	44,98
Luppolo	-	-	-	-	-	-	-	-	-
Cotone	-	-	-	-	-	-	-	-	-
Lino	-	-	5,02	-	-	-	-	-	5,02
Canapa	-	-	-	-	-	-	-	-	-
Piante da semi oleosi	5,79	16,96	116,81	148,45	218,32	441,53	367,43	820,58	2.135,87
Colza e ravizzone	0,82	1,00	33,04	12,01	64,53	97,01	54,97	88,99	352,37
Girasole	4,97	15,46	79,40	134,44	144,15	337,53	281,86	711,59	1.709,40
Soia	-	0,50	4,37	2,00	9,64	6,99	30,60	20,00	74,10
Altre piante da semi oleosi	-	-	-	-	-	-	-	-	-
Piante aromatiche, medicinali e da condimento	0,85	0,59	2,27	1,01	4,40	1,00	-	-	10,12
Altre piante industriali	-	-	0,50	-	-	-	-	-	0,50
Ortive	261,78	481,45	1.337,06	1.373,78	1.527,21	1.845,40	969,05	1.432,59	9.228,32
In piena aria	258,70	475,35	1.332,13	1.348,52	1.511,45	1.824,42	942,45	1.430,99	9.124,01
In coltivazioni di pieno campo	223,84	416,03	1.181,01	1.205,01	1.317,36	1.598,91	855,01	1.151,07	7.948,24
Pomodoro da mensa	46,42	67,72	144,34	124,65	132,43	149,87	119,05	258,18	1.042,66
Pomodoro da industria	6,69	13,25	99,39	138,83	174,93	336,87	180,11	206,96	1.157,03
Altre ortive	170,73	335,06	937,28	941,53	1.010,00	1.112,17	555,85	685,93	5.748,55
In orti stabili o industriali	34,86	59,32	151,12	143,51	194,09	225,51	87,44	279,92	1.175,77
Pomodoro da mensa	2,78	0,83	4,96	6,50	0,44	15,50	12,90	24,00	67,91
Altre ortive	32,08	58,49	146,16	137,01	193,65	210,01	74,54	255,92	1.107,86
Protette	3,08	6,10	4,93	25,26	15,76	20,98	26,60	1,60	104,31
In serra	3,08	6,10	4,86	24,92	15,76	20,98	26,60	1,60	103,90
Pomodoro da mensa	0,39	1,20	3,12	10,05	7,26	1,50	0,60	1,00	25,12
Altre ortive	2,69	4,90	1,74	14,87	8,50	19,48	26,00	0,60	78,78
In tunnel, campane, ecc.	-	-	0,07	0,34	-	-	-	-	0,41
Fiori e piante ornamentali	9,69	6,33	10,75	3,24	8,33	1,55	-	-	39,89
In piena aria	7,99	2,91	5,55	0,40	1,20	-	-	-	18,05
Protetti	1,70	3,42	5,20	2,42	7,13	-	-	-	19,87
In serra	1,55	3,42	2,76	2,84	7,13	1,55	-	-	19,25
In tunnel, campane, ecc.	0,15	-	2,44	-	-	-	-	-	2,59
Piantine	10,50	4,50	9,13	6,87	3,67	8,60	-	1,00	44,27
Orticole	3,35	1,59	7,21	6,84	1,40	8,60	-	1,00	29,99
Floricole ed ornamentali	6,85	2,10	0,62	0,03	2,07	-	-	-	11,67
Altre piantine	0,30	0,81	1,30	-	0,20	-	-	-	2,61
Foraggiere avvicendate	30,07	46,40	129,44	209,80	282,97	671,31	463,76	633,49	2.467,24
Prati avvicendati	11,02	10,36	29,69	33,87	61,95	327,21	129,85	163,71	767,66
Erba medica	3,34	5,13	5,50	14,32	25,00	72,10	62,45	64,18	252,02
Altri prati avvicendati	7,68	5,23	24,19	19,55	36,95	255,11	67,40	99,53	515,64
Erbai	19,05	36,04	99,75	175,93	221,02	344,10	333,91	469,78	1.699,58
Granoturco in erba	1,45	0,77	1,04	0,32	25,66	26,70	3,01	-	58,95
Granoturco a maturazione cerosa	0,49	2,05	3,41	-	-	-	-	-	5,95
Altri erbai monofiti di cereali	4,30	13,39	22,04	43,59	29,64	105,57	105,00	123,00	446,53
Altri erbai	12,81	19,83	73,26	132,02	165,72	211,83	225,90	346,78	1.188,15
Sementi	1,50	2,75	1,85	26,10	3,28	21,00	-	-	56,48
Terreni a riposo	232,14	1.006,29	1.742,78	1.044,76	714,62	529,46	262,73	491,10	6.023,88

Tavola 3.4 segue - Aziende con seminativi e relativa superficie investita per classe di superficie agricola utilizzata (SAU) e principali coltivazioni praticate (superficie in ettari) - COLLINA

COLTIVAZIONI	CLASSI DI SUPERFICIE AGRICOLA UTILIZZATA								Totale
	Meno di 1	1 -- 2	2 -- 5	5 -- 10	10 -- 20	20 -- 50	50 -- 100	100 ed oltre	
	SUPERFICIE INVESTITA								
SEMINATIVI	231,04	639,05	1.086,23	757,10	815,96	1.344,84	1.241,15	1.111,30	7.226,67
Cereali	60,09	175,48	367,88	278,30	291,20	736,96	820,78	509,08	3.239,77
Frumento tenero e spelta	7,38	23,66	56,17	53,73	20,94	47,26	68,82	8,00	285,96
Frumento duro	17,85	87,59	201,09	158,97	152,44	456,01	396,59	322,26	1.792,80
Segale	0,79	0,33	0,49	-	-	16,00	-	-	17,61
Orzo	4,00	8,03	12,44	11,81	13,97	25,46	77,67	17,82	171,20
Avena	10,53	17,29	51,53	51,75	84,85	156,16	277,17	144,00	793,28
Granoturco	0,68	7,50	12,89	0,04	5,50	25,57	0,53	-	52,71
Riso	-	-	-	-	-	-	-	-	-
Sorgo	-	0,49	-	-	-	-	-	-	0,49
Altri cereali	18,86	30,59	33,27	2,00	13,50	10,50	-	17,00	125,72
Legumi secchi	34,77	38,18	57,26	16,78	12,76	7,82	2,00	0,70	170,27
Patata	3,51	0,98	4,66	0,35	0,17	0,02	-	-	9,69
Barbabietola da zucchero	0,01	-	-	-	-	-	-	-	0,01
Piante sarchiate da foraggio	-	1,65	-	1,00	-	-	-	57,25	59,90
Piante industriali	-	-	-	-	4,94	6,70	-	26,00	37,64
Tabacco	-	-	-	-	-	-	-	-	-
Luppolo	-	-	-	-	-	-	-	-	-
Cotone	-	-	-	-	-	-	-	-	-
Lino	-	-	-	-	-	-	-	-	-
Canapa	-	-	-	-	-	-	-	-	-
Piante da semi oleosi	-	-	-	-	4,94	6,70	-	26,00	37,64
Colza e ravizzone	-	-	-	-	-	-	-	-	-
Girasole	-	-	-	-	4,94	6,70	-	26,00	37,64
Soia	-	-	-	-	-	-	-	-	-
Altre piante da semi oleosi	-	-	-	-	-	-	-	-	-
Piante aromatiche, medicinali e da condimento	-	-	-	-	-	-	-	-	-
Altre piante industriali	-	-	-	-	-	-	-	-	-
Ortive	25,60	59,78	161,74	129,25	209,90	113,01	59,32	3,00	761,60
In piena aria	25,35	58,05	159,86	125,55	203,40	113,01	58,72	3,00	746,94
In coltivazioni di pieno campo	22,47	56,35	150,64	109,29	186,52	80,01	58,72	3,00	667,00
Pomodoro da mensa	4,52	3,36	9,34	6,14	16,59	9,80	15,96	-	65,71
Pomodoro da industria	0,20	0,79	4,06	3,05	4,37	2,01	-	-	14,48
Altre ortive	17,75	52,20	137,24	100,10	165,56	68,20	42,76	3,00	586,81
In orti stabili o industriali	2,88	1,70	9,22	16,26	16,88	33,00	-	-	79,94
Pomodoro da mensa	0,02	0,23	0,01	-	-	1,00	-	-	1,26
Altre ortive	2,86	1,47	9,21	16,26	16,88	32,00	-	-	78,68
Protette	0,25	1,73	1,88	3,70	6,50	-	0,60	-	14,66
In serra	0,25	1,73	1,88	3,36	6,50	-	0,60	-	14,32
Pomodoro da mensa	0,24	1,20	0,35	1,75	-	-	0,60	-	4,14
Altre ortive	0,01	0,53	1,53	1,61	6,50	-	-	-	10,18
In tunnel, campane, ecc.	-	-	-	0,34	-	-	-	-	0,34
Fiori e piante ornamentali	3,77	3,23	4,77	0,42	-	-	-	-	12,19
In piena aria	3,49	0,81	1,18	-	-	-	-	-	5,48
Protetti	0,28	2,42	3,59	-	-	-	-	-	6,29
In serra	0,17	2,42	2,59	0,42	-	-	-	-	5,60
In tunnel, campane, ecc.	0,11	-	1,00	-	-	-	-	-	1,11
Piantine	7,55	3,02	2,53	6,84	-	-	-	-	19,94
Orticole	2,28	1,09	1,79	6,84	-	-	-	-	12,00
Floricole ed ornamentali	5,27	1,93	0,19	-	-	-	-	-	7,39
Altre piantine	-	-	0,55	-	-	-	-	-	0,55
Foraggiere avvicendate	15,74	36,69	98,88	184,52	180,24	417,03	319,20	401,23	1.653,53
Prati avvicendati	3,97	4,94	18,80	28,31	39,45	180,42	57,90	150,73	484,52
Erba medica	0,38	0,90	3,50	11,73	21,00	28,73	15,00	52,18	133,42
Altri prati avvicendati	3,59	4,04	15,30	16,58	18,45	151,69	42,90	98,55	351,10
Erbai	11,77	31,75	80,08	156,21	140,79	236,61	261,30	250,50	1.169,01
Granoturco in erba	-	0,67	-	-	2,54	26,70	-	-	29,91
Granoturco a maturazione cerosa	0,49	2,05	3,41	-	-	-	-	-	5,95
Altri erbai monofiti di cereali	2,64	11,56	20,74	36,59	4,30	55,37	75,00	83,00	289,20
Altri erbai	8,64	17,47	55,93	119,62	133,95	154,54	186,30	167,50	843,95
Sementi	-	1,04	-	5,30	-	-	-	-	6,34
Terreni a riposo	80,00	319,00	388,51	134,34	116,75	63,30	39,85	114,04	1.255,79

Tavola 3.4 segue - Aziende con seminativi e relativa superficie investita per classe di superficie agricola utilizzata (SAU) e principali coltivazioni praticate (superficie in ettari) - PIANURA

COLTIVAZIONI	CLASSI DI SUPERFICIE AGRICOLA UTILIZZATA								Totale
	Meno di 1	1 -- 2	2 -- 5	5 -- 10	10 -- 20	20 -- 50	50 -- 100	100 ed oltre	
	SUPERFICIE INVESTITA								
SEMINATIVI	638,25	1.591,55	4.042,88	3.654,86	3.519,82	4.582,46	3.497,76	5.581,47	27.109,05
Cereali	197,54	424,75	1.301,22	1.260,66	1.219,03	1.629,43	1.798,96	2.698,98	10.530,57
Frumento tenero e spelta	10,07	41,98	109,49	120,83	74,52	85,67	15,00	190,00	647,56
Frumento duro	166,99	343,18	1.087,28	1.023,05	970,24	1.404,60	1.491,79	2.386,03	8.873,16
Segale	0,30	3,03	2,00	2,00	-	3,05	-	-	10,38
Orzo	2,20	0,05	7,14	16,79	12,50	8,90	43,11	31,00	121,69
Avena	8,76	7,33	38,77	63,43	117,91	109,67	121,97	69,40	537,24
Granoturco	7,01	12,73	30,16	11,30	15,00	8,50	20,86	-	105,56
Riso	-	-	-	-	-	-	-	-	-
Sorgo	-	-	-	3,62	13,86	-	-	-	17,48
Altri cereali	2,21	16,45	26,38	19,64	15,00	9,04	106,23	22,55	217,50
Legumi secchi	18,91	21,83	34,53	20,51	27,72	17,51	4,07	7,00	152,08
Patata	1,64	1,99	2,90	9,23	5,60	3,80	-	15,00	40,16
Barbabietola da zucchero	-	0,17	4,55	9,02	5,50	11,91	7,00	26,00	64,15
Piante sarchiate da foraggio	0,50	0,30	-	0,75	11,00	-	-	-	12,55
Piante industriali	6,64	17,55	125,10	150,81	217,78	435,83	410,56	794,58	2.158,85
Tabacco	-	-	0,50	1,35	-	-	43,13	-	44,98
Luppolo	-	-	-	-	-	-	-	-	-
Cotone	-	-	-	-	-	-	-	-	-
Lino	-	-	5,02	-	-	-	-	-	5,02
Canapa	-	-	-	-	-	-	-	-	-
Piante da semi oleosi	5,79	16,96	116,81	148,45	213,38	434,83	367,43	794,58	2.098,23
Colza e ravizzone	0,82	1,00	33,04	12,01	64,53	97,01	54,97	88,99	352,37
Girasole	4,97	15,46	79,40	134,44	139,21	330,83	281,86	685,59	1.671,76
Soia	-	0,50	4,37	2,00	9,64	6,99	30,60	20,00	74,10
Altre piante da semi oleosi	-	-	-	-	-	-	-	-	-
Piante aromatiche, medicinali e da condimento	0,85	0,59	2,27	1,01	4,40	1,00	-	-	10,12
Altre piante industriali	-	-	0,50	-	-	-	-	-	0,50
Ortive	236,18	421,67	1.175,32	1.244,53	1.317,31	1.732,39	909,73	1.429,59	8.466,72
In piena aria	233,35	417,30	1.172,27	1.222,97	1.308,05	1.711,41	883,73	1.427,99	8.377,07
In coltivazioni di pieno campo	201,37	359,68	1.030,37	1.095,72	1.130,84	1.518,90	796,29	1.148,07	7.281,24
Pomodoro da mensa	41,90	64,36	135,00	118,51	115,84	140,07	103,09	258,18	976,95
Pomodoro da industria	6,49	12,46	95,33	135,78	170,56	334,86	180,11	206,96	1.142,55
Altre ortive	152,98	282,86	800,04	841,43	844,44	1.043,97	513,09	682,93	5.161,74
In orti stabili o industriali	31,98	57,62	141,90	127,25	177,21	192,51	87,44	279,92	1.095,83
Pomodoro da mensa	2,76	0,60	4,95	6,50	0,44	14,50	12,90	24,00	66,65
Altre ortive	29,22	57,02	136,95	120,75	176,77	178,01	74,54	255,92	1.029,18
Protette	2,83	4,37	3,05	21,56	9,26	20,98	26,00	1,60	89,65
In serra	2,83	4,37	2,98	21,56	9,26	20,98	26,00	1,60	89,58
Pomodoro da mensa	0,15	-	2,77	8,30	7,26	1,50	-	1,00	20,98
Altre ortive	2,68	4,37	0,21	13,26	2,00	19,48	26,00	0,60	68,60
In tunnel, campane, ecc.	-	-	0,07	-	-	-	-	-	0,07
Fiori e piante ornamentali	5,92	3,10	5,98	2,82	8,33	1,55	-	-	27,70
In piena aria	4,50	2,10	4,37	0,40	1,20	-	-	-	12,57
Protetti	1,42	1,00	1,61	2,42	7,13	-	-	-	13,58
In serra	1,38	1,00	0,17	2,42	7,13	1,55	-	-	13,65
In tunnel, campane, ecc.	0,04	-	1,44	-	-	-	-	-	1,48
Piantine	2,95	1,48	6,60	0,03	3,67	8,60	-	1,00	24,33
Orticole	1,07	0,50	5,42	-	1,40	8,60	-	1,00	17,99
Floricole ed ornamentali	1,58	0,17	0,43	0,03	2,07	-	-	-	4,28
Altre piantine	0,30	0,81	0,75	-	0,20	-	-	-	2,06
Foraggiere avvicendate	14,33	9,71	30,56	25,28	102,73	254,28	144,56	232,26	813,71
Prati avvicendati	7,05	5,42	10,89	5,56	22,50	146,79	71,95	12,98	283,14
Erba medica	2,96	4,23	2,00	2,59	4,00	43,37	47,45	12,00	118,60
Altri prati avvicendati	4,09	1,19	8,89	2,97	18,50	103,42	24,50	0,98	164,54
Erbai	7,28	4,29	19,67	19,72	80,23	107,49	72,61	219,28	530,57
Granoturco in erba	1,45	0,10	1,04	0,32	23,12	-	3,01	-	29,04
Granoturco a maturazione cerosa	-	-	-	-	-	-	-	-	-
Altri erbai monofiti di cereali	1,66	1,83	1,30	7,00	25,34	50,20	30,00	40,00	157,33
Altri erbai	4,17	2,36	17,33	12,40	31,77	57,29	39,60	179,28	344,20
Sementi	1,50	1,71	1,85	20,80	3,28	21,00	-	-	50,14
Terreni a riposo	152,14	687,29	1.354,27	910,42	597,87	466,16	222,88	377,06	4.768,09

Tavola 3.5 - Aziende con coltivazioni legnose agrarie e relativa superficie investita per le principali coltivazioni praticate e per classe di superficie agricola utilizzata (SAU) (superficie in ettari)

	CLASSI DI SUPERFICIE AGRICOLA UTILIZZATA								
COLTIVAZIONI	Meno di 1	1 -- 2	2 -- 5	5 -- 10	10 -- 20	20 -- 50	50 -- 100	100 ed oltre	Totale
AZIENDE									
COLTIVAZIONI LEGNOSE AGRARIE	15.042	10.278	7.247	1.983	806	433	140	71	36.000
Vite	3.903	3.031	3.064	895	350	169	57	32	11.501
Olivo per la produzioe di olive	12.474	9.397	6.563	1.769	714	377	119	64	31.477
Da tavola	123	78	60	19	12	4	5	2	303
Per olio	12.379	9.335	6.513	1.753	703	374	119	63	31.239
Agrumi	265	141	121	28	28	13	4	6	606
Arancio	168	98	84	21	23	9	4	6	413
Mandarino	130	77	62	15	14	4	2	2	306
Clementina e suoi ibridi	27	15	14	2	2	3	1	1	65
Limone	113	51	49	10	14	5	2	1	245
Altri agrumi	41	22	16	3	5	1	1	-	89
Fruttiferi	3.962	3.173	2.204	547	223	115	46	24	10.294
Frutta fresca di origine temperata	1.516	1.079	812	199	95	48	21	16	3.786
Melo	93	75	66	25	7	8	2	3	279
Pero	230	188	127	32	9	7	2	3	598
Pesco	246	179	202	81	37	22	9	8	784
Nettarina (pesca noce)	19	17	13	9	6	-	-	1	65
Albicocco	136	73	61	19	12	2	3	2	308
Altra frutta	1.261	895	620	126	59	28	14	10	3.013
Frutta fresca di origine sub-tropicale	152	94	46	22	5	-	-	-	319
Actinidia (kiwi)	2	2	-	1	-	-	-	-	5
Altra frutta	150	92	46	21	5	-	-	-	314
Frutta a guscio	3.186	2.736	1.836	433	156	82	29	15	8.473
Mandorlo	3.120	2.693	1.807	428	153	75	27	15	8.318
Nocciolo	24	16	7	1	1	-	-	-	49
Castagno	4	6	1	3	-	-	-	-	14
Altra frutta	143	143	111	22	12	16	3	2	452
Vivai	78	27	20	7	5	-	2	-	139
Fruttiferi	12	6	4	-	3	-	-	-	25
Piante ornamentali	56	20	10	-	1	-	1	-	88
Altri	16	5	7	7	3	-	1	-	39
SUPERFICIE INVESTITA									
COLTIVAZIONI LEGNOSE AGRARIE	8.118,78	13.064,76	18.314,74	10.198,84	7.788,99	8.425,74	5.169,36	5.026,89	76.108,10
Vite	1.437,00	1.992,47	3.570,60	1.973,25	1.378,58	1.409,88	925,37	1.155,24	13.842,39
Olivo per la produzioe di olive	5.884,28	9.837,61	13.336,26	7.514,63	5.912,23	6.500,67	3.897,49	3.366,18	56.249,35
Da tavola	42,10	61,50	82,30	63,26	96,92	51,87	24,56	20,00	442,51
Per olio	5.842,18	9.776,11	13.253,96	7.451,37	5.815,31	6.448,80	3.872,93	3.346,18	55.806,84
Agrumi	27,41	33,63	31,63	20,64	36,23	47,23	6,04	289,44	492,25
Arancio	9,92	12,50	13,95	10,60	15,89	20,43	1,74	278,79	363,82
Mandarino	8,52	12,45	8,94	3,92	10,33	1,33	1,20	10,50	57,19
Clementina e suoi ibridi	2,04	1,30	1,99	2,30	0,55	19,22	1,00	0,10	28,50
Limone	4,64	3,38	3,63	3,47	8,06	5,25	1,10	0,05	29,58
Altri agrumi	2,29	4,00	3,12	0,35	1,40	1,00	1,00	-	13,16
Fruttiferi	755,70	1.184,27	1.350,61	660,35	431,12	459,56	324,31	216,03	5.381,95
Frutta fresca di origine temperata	184,11	223,16	313,64	172,96	146,50	154,65	159,48	117,97	1.472,47
Melo	3,42	4,74	8,83	5,15	5,73	5,22	0,50	4,19	37,78
Pero	10,46	10,53	13,44	8,50	1,93	3,04	1,01	1,03	49,94
Pesco	25,16	51,70	108,68	83,62	67,75	95,89	79,43	79,18	591,41
Nettarina (pesca noce)	1,57	0,66	4,82	8,13	4,91	-	-	4,00	24,09
Albicocco	5,23	3,33	6,10	2,82	4,84	3,10	7,10	1,06	33,58
Altra frutta	138,27	152,20	171,77	64,74	61,34	47,40	71,44	28,51	735,67
Frutta fresca di origine sub-tropicale	12,55	10,40	7,71	7,27	2,38	-	-	-	40,31
Actinidia (kiwi)	0,13	0,32	-	1,50	-	-	-	-	1,95
Altra frutta	12,42	10,08	7,71	5,77	2,38	-	-	-	38,36
Frutta a guscio	559,04	950,71	1.029,26	480,12	282,24	304,91	164,83	98,06	3.869,17
Mandorlo	544,14	929,39	1.005,10	475,07	276,06	267,90	161,31	98,02	3.756,99
Nocciolo	3,30	4,17	2,86	0,10	0,20	-	-	-	10,63
Castagno	0,07	2,14	0,01	0,09	-	-	-	-	2,31
Altra frutta	11,53	15,01	21,29	4,86	5,98	37,01	3,52	0,04	99,24
Vivai	11,13	11,59	15,58	9,71	11,59	-	16,00	-	75,60
Fruttiferi	1,90	2,06	3,08	-	6,41	-	-	-	13,45
Piante ornamentali	7,37	7,97	6,57	-	0,50	-	8,00	-	30,41
Altri	1,86	1,56	5,93	9,71	4,68	-	8,00	-	31,74

Tavola 3.6 - Aziende con superficie irrigabile per classe di superficie irrigabile, classe di superficie totale, classe di superficie agricola utilizzata (SAU) e zona altimetrica (superficie in ettari)

CLASSI DI SUPERFICIE TOTALE		CLASSI DI SUPERFICIE IRRIGABILE								Totale
CLASSI DI SAU		Meno di 1	1 -- 2	2 -- 5	5 -- 10	10 -- 20	20 -- 50	50--100	100 ed oltre	
ZONE ALTIMETRICHE										
AZIENDE										
CLASSI DI SUPERFICIE TOTALE										
Meno di 1 ettaro	2.256	-	-	-	-	-	-	-	-	2.256
1 -- 2	792	1.151	-	-	-	-	-	-	-	1.943
2 -- 3	314	287	515	-	-	-	-	-	-	1.116
3 -- 5	184	233	680	-	-	-	-	-	-	1.097
5 -- 10	74	101	329	472	-	-	-	-	-	976
10 -- 20	13	26	67	144	275	-	-	-	-	525
20 -- 30	3	3	8	24	61	83	-	-	-	182
30 -- 50	4	1	3	2	26	97	-	-	-	133
50 -- 100	1	-	2	4	5	36	56	-	-	104
100 ed oltre	-	2	-	-	7	4	15	35	-	63
TOTALE	3.641	1.804	1.604	646	374	220	71	35		8.395
CLASSI DI SAU										
Meno di 1 ettaro	2.371	-	-	-	-	-	-	-	-	2.371
1 -- 2	722	1.211	-	-	-	-	-	-	-	1.933
2 -- 3	299	264	560	-	-	-	-	-	-	1.123
3 -- 5	163	208	682	-	-	-	-	-	-	1.053
5 -- 10	71	90	293	498	-	-	-	-	-	952
10 -- 20	8	25	58	123	291	-	-	-	-	505
20 -- 30	3	3	6	20	52	87	-	-	-	171
30 -- 50	3	1	3	1	19	97	-	-	-	124
50 -- 100	1	-	2	4	6	33	57	-	-	103
100 ed oltre	-	2	-	-	6	3	14	35	-	60
TOTALE	3.641	1.804	1.604	646	374	220	71	35		8.395
ZONE ALTIMETRICHE										
Montagna	-	-	-	-	-	-	-	-	-	-
Collina	731	264	271	150	117	52	13	6		1.604
Pianura	2.910	1.540	1.333	496	257	168	58	29		6.791
TOTALE	3.641	1.804	1.604	646	374	220	71	35		8.395
SUPERFICIE IRRIGABILE										
CLASSI DI SUPERFICIE TOTALE										
Meno di 1 ettaro	987,32	-	-	-	-	-	-	-	-	987,32
1 -- 2	408,61	1.561,91	-	-	-	-	-	-	-	1.970,52
2 -- 3	157,12	408,88	1.187,74	-	-	-	-	-	-	1.753,74
3 -- 5	97,51	332,59	2.249,78	-	-	-	-	-	-	2.679,88
5 -- 10	36,00	145,35	1.118,94	3.120,00	-	-	-	-	-	4.420,29
10 -- 20	4,37	36,70	224,32	1.115,14	3.677,06	-	-	-	-	5.057,59
20 -- 30	1,78	5,30	24,23	177,42	914,11	1.994,89	-	-	-	3.117,73
30 -- 50	1,53	1,69	10,50	13,65	379,29	3.210,80	-	-	-	3.617,46
50 -- 100	0,78	-	5,00	29,85	69,71	1.271,08	3.689,47	-	-	5.065,89
100 ed oltre	-	2,98	-	-	80,79	156,00	1.117,55	5.385,88	-	6.743,20
TOTALE	1.695,02	2.495,40	4.820,51	4.456,06	5.120,96	6.632,77	4.807,02	5.385,88		35.413,62
CLASSI DI SAU										
Meno di 1 ettaro	1.058,13	-	-	-	-	-	-	-	-	1.058,13
1 -- 2	360,54	1.657,19	-	-	-	-	-	-	-	2.017,73
2 -- 3	147,02	366,89	1.310,42	-	-	-	-	-	-	1.824,33
3 -- 5	87,47	297,66	2.305,37	-	-	-	-	-	-	2.690,50
5 -- 10	34,69	128,03	975,38	3.346,82	-	-	-	-	-	4.484,92
10 -- 20	3,10	35,66	193,95	926,92	3.936,05	-	-	-	-	5.095,68
20 -- 30	1,78	5,30	19,89	146,47	752,67	2.102,10	-	-	-	3.028,21
30 -- 50	1,51	1,69	10,50	6,00	281,74	3.267,16	-	-	-	3.568,60
50 -- 100	0,78	-	5,00	29,85	84,71	1.147,51	3.789,43	-	-	5.057,28
100 ed oltre	-	2,98	-	-	65,79	116,00	1.017,59	5.385,88	-	6.588,24
TOTALE	1.695,02	2.495,40	4.820,51	4.456,06	5.120,96	6.632,77	4.807,02	5.385,88		35.413,62
ZONE ALTIMETRICHE										
Montagna	-	-	-	-	-	-	-	-	-	-
Collina	254,26	362,59	802,19	1.039,99	1.597,45	1.536,68	879,46	792,85		7.265,47
Pianura	1.440,76	2.132,81	4.018,32	3.416,07	3.523,51	5.096,09	3.927,56	4.593,03		28.148,15
TOTALE	1.695,02	2.495,40	4.820,51	4.456,06	5.120,96	6.632,77	4.807,02	5.385,88		35.413,62

Tavola 3.7 - Aziende con allevamenti e relativo numero di capi per specie di bestiame, classe di superficie totale e classe di superficie agricola utilizzata (SAU)

CLASSI DI SUPERFICIE TOTALE CLASSI DI SAU	SPECIE DI BESTIAME								
	Bovini	Bufalini	Ovini	Caprini	Equini	Suini	Allevamenti avicoli	Conigli	Struzzi
AZIENDE									
CLASSI DI SUPERFICIE TOTALE (in ettari)									
Senza superficie	2	-	6	2	-	-	1	-	-
Meno di 1 ettaro	6	-	10	15	8	2	45	26	-
1 -- 2	17	-	26	18	13	6	89	58	-
2 -- 3	13	-	23	20	9	9	65	41	-
3 -- 5	28	-	22	19	9	12	74	48	-
5 -- 10	62	-	32	32	17	20	66	39	-
10 -- 20	49	-	27	26	22	13	43	20	-
20 -- 30	22	-	17	12	6	12	18	6	-
30 -- 50	17	-	11	11	10	6	13	5	-
50 -- 100	24	-	21	20	11	7	11	5	-
100 ed oltre	14	-	9	6	7	5	7	2	-
TOTALE	254	-	204	181	112	92	432	250	-
CLASSI DI SAU (in ettari)									
Senza superficie	2	-	6	2	-	-	1	-	-
Meno di 1 ettaro	8	-	15	18	11	3	55	33	-
1 -- 2	17	-	24	19	10	6	90	59	-
2 -- 3	14	-	24	18	11	9	62	39	-
3 -- 5	27	-	19	18	7	11	70	45	-
5 -- 10	64	-	37	35	20	22	67	37	-
10 -- 20	50	-	26	25	21	16	45	21	-
20 -- 30	22	-	13	12	7	8	14	5	-
30 -- 50	17	-	12	11	11	7	11	4	-
50 -- 100	21	-	19	17	7	5	10	5	-
100 ed oltre	12	-	9	6	7	5	7	2	-
TOTALE	254	-	204	181	112	92	432	250	-
CAPI									
CLASSI DI SUPERFICIE TOTALE (in ettari)									
Senza superficie	13	-	1.173	81	-	-	15	-	-
Meno di 1 ettaro	42	-	315	369	13	4	686	313	-
1 -- 2	218	-	257	184	36	15	9.049	711	-
2 -- 3	99	-	142	573	23	21	8.522	601	-
3 -- 5	352	-	819	583	13	74	886	587	-
5 -- 10	894	-	2.620	912	95	95	151.352	4.448	-
10 -- 20	1.143	-	2.289	902	64	87	26.459	318	-
20 -- 30	773	-	1.346	364	31	373	1.433	340	-
30 -- 50	738	-	1.047	528	61	69	470	102	-
50 -- 100	1.069	-	1.819	795	72	58	567	65	-
100 ed oltre	858	-	2.162	848	73	128	685	30	-
TOTALE	6.199	-	13.989	6.139	481	924	200.124	7.515	-
CLASSI DI SAU (in ettari)									
Senza superficie	13	-	1.173	81	-	-	15	-	-
Meno di 1 ettaro	74	-	344	378	20	8	8.791	403	-
1 -- 2	193	-	249	538	29	13	1.045	765	-
2 -- 3	127	-	451	215	25	61	8.506	531	-
3 -- 5	331	-	599	618	11	32	842	560	-
5 -- 10	967	-	3.462	1.045	106	101	151.576	4.411	-
10 -- 20	1.181	-	1.513	836	61	360	27.324	612	-
20 -- 30	1.016	-	1.190	389	54	104	428	45	-
30 -- 50	773	-	1.212	522	42	81	453	93	-
50 -- 100	710	-	1.634	669	60	36	459	65	-
100 ed oltre	814	-	2.162	848	73	128	685	30	-
TOTALE	6.199	-	13.989	6.139	481	924	200.124	7.515	-

Tavola 3.8 - Aziende con bovini e relativo numero di capi per classe di capi, classe di superficie totale e classe di superficie agricola utilizzata (SAU)

CLASSI DI SUPERFICIE TOTALE CLASSI DI SAU	CLASSI DI CAPI										Totale
	1 -- 2	3 -- 5	6 -- 9	10 -- 19	20 -- 49	50 -- 99	100 -- 499	500 -- 999	1000 -- 1999	2000 ed oltre	
AZIENDE											
CLASSI DI SUPERFICIE TOTALE (in ettari)											
Senza superficie	1	-	-	1	-	-	-	-	-	-	2
Meno di 1 ettaro	1	2	1	2	-	-	-	-	-	-	6
1 -- 2	5	6	-	2	3	1	-	-	-	-	17
2 -- 3	6	1	3	2	1	-	-	-	-	-	13
3 -- 5	6	7	4	7	3	1	-	-	-	-	28
5 -- 10	13	10	11	15	10	2	1	-	-	-	62
10 -- 20	3	5	8	15	13	4	1	-	-	-	49
20 -- 30	-	1	3	7	6	4	1	-	-	-	22
30 -- 50	1	-	1	3	7	4	1	-	-	-	17
50 -- 100	1	3	3	6	6	2	3	-	-	-	24
100 ed oltre	-	-	1	5	4	-	4	-	-	-	14
TOTALE	37	35	35	65	53	18	11	-	-	-	254
CLASSI DI SAU (in ettari)											
Senza superficie	1	-	-	1	-	-	-	-	-	-	2
Meno di 1 ettaro	1	2	1	3	1	-	-	-	-	-	8
1 -- 2	6	6	1	1	2	1	-	-	-	-	17
2 -- 3	6	2	2	2	2	-	-	-	-	-	14
3 -- 5	5	7	4	8	2	1	-	-	-	-	27
5 -- 10	13	9	12	15	12	2	1	-	-	-	64
10 -- 20	3	5	9	15	12	5	1	-	-	-	50
20 -- 30	-	2	1	6	7	4	2	-	-	-	22
30 -- 50	2	-	1	4	6	3	1	-	-	-	17
50 -- 100	-	2	3	6	6	2	2	-	-	-	21
100 ed oltre	-	-	1	4	3	-	4	-	-	-	12
TOTALE	37	35	35	65	53	18	11	-	-	-	254
CAPI											
CLASSI DI SUPERFICIE TOTALE (in ettari)											
Senza superficie	1	-	-	12	-	-	-	-	-	-	13
Meno di 1 ettaro	2	9	6	25	-	-	-	-	-	-	42
1 -- 2	5	23	-	22	70	98	-	-	-	-	218
2 -- 3	9	3	22	25	40	-	-	-	-	-	99
3 -- 5	9	30	26	106	91	90	-	-	-	-	352
5 -- 10	20	41	83	205	290	149	106	-	-	-	894
10 -- 20	6	19	62	217	399	310	130	-	-	-	1.143
20 -- 30	-	3	22	95	184	242	227	-	-	-	773
30 -- 50	2	-	7	44	194	241	250	-	-	-	738
50 -- 100	2	14	20	83	206	130	614	-	-	-	1.069
100 ed oltre	-	-	7	85	142	-	624	-	-	-	858
TOTALE	56	142	255	919	1.616	1.260	1.951	-	-	-	6.199
CLASSI DI SAU (in ettari)											
Senza superficie	1	-	-	12	-	-	-	-	-	-	13
Meno di 1 ettaro	2	9	6	36	21	-	-	-	-	-	74
1 -- 2	6	23	6	11	49	98	-	-	-	-	193
2 -- 3	9	7	16	25	70	-	-	-	-	-	127
3 -- 5	8	30	26	116	61	90	-	-	-	-	331
5 -- 10	20	37	92	210	353	149	106	-	-	-	967
10 -- 20	6	19	66	213	373	374	130	-	-	-	1.181
20 -- 30	-	8	9	84	199	239	477	-	-	-	1.016
30 -- 50	4	-	7	56	166	180	360	-	-	-	773
50 -- 100	-	9	20	89	208	130	254	-	-	-	710
100 ed oltre	-	-	7	67	116	-	624	-	-	-	814
TOTALE	56	142	255	919	1.616	1.260	1.951	-	-	-	6.199

Tavola 3.9 - Aziende con vacche da latte e relativo numero di capi per classe di capi, classe di superficie totale e classe di superficie agricola utilizzata (SAU)

CLASSI DI SUPERFICIE TOTALE CLASSI DI SAU	CLASSI DI CAPI										Totale
	1 -- 2	3 -- 5	6 -- 9	10 -- 19	20 -- 49	50 -- 99	100 -- 499	500 -- 999	1000 -- 1999	2000 ed oltre	
AZIENDE											
CLASSI DI SUPERFICIE TOTALE (in ettari)											
Senza superficie	1	1	-	-	-	-	-	-	-	-	2
Meno di 1 ettaro	1	1	-	1	-	-	-	-	-	-	3
1 -- 2	3	2	-	3	1	-	-	-	-	-	9
2 -- 3	4	4	-	-	1	-	-	-	-	-	9
3 -- 5	7	2	3	2	3	-	-	-	-	-	17
5 -- 10	13	9	11	12	1	-	-	-	-	-	46
10 -- 20	10	1	7	14	8	2	-	-	-	-	42
20 -- 30	-	2	2	4	6	-	1	-	-	-	15
30 -- 50	1	1	1	2	5	1	1	-	-	-	12
50 -- 100	1	3	1	5	5	1	1	-	-	-	17
100 ed oltre	-	1	1	2	3	1	2	-	-	-	10
TOTALE	41	27	26	45	33	5	5	-	-	-	182
CLASSI DI SAU (in ettari)											
Senza superficie	1	1	-	-	-	-	-	-	-	-	2
Meno di 1 ettaro	1	1	-	3	-	-	-	-	-	-	5
1 -- 2	4	3	-	1	1	-	-	-	-	-	9
2 -- 3	3	3	-	-	2	-	-	-	-	-	8
3 -- 5	7	3	4	2	2	-	-	-	-	-	18
5 -- 10	13	8	11	14	2	-	-	-	-	-	48
10 -- 20	10	3	6	12	8	2	-	-	-	-	41
20 -- 30	-	-	2	4	7	-	2	-	-	-	15
30 -- 50	2	2	1	2	3	1	1	-	-	-	12
50 -- 100	-	2	1	7	5	1	-	-	-	-	16
100 ed oltre	-	1	1	-	3	1	2	-	-	-	8
TOTALE	41	27	26	45	33	5	5	-	-	-	182
CAPI											
CLASSI DI SUPERFICIE TOTALE (in ettari)											
Senza superficie	1	3	-	-	-	-	-	-	-	-	4
Meno di 1 ettaro	2	5	-	10	-	-	-	-	-	-	17
1 -- 2	4	7	-	43	20	-	-	-	-	-	74
2 -- 3	5	17	-	-	30	-	-	-	-	-	52
3 -- 5	10	8	26	22	81	-	-	-	-	-	147
5 -- 10	18	36	73	143	21	-	-	-	-	-	291
10 -- 20	16	4	54	191	235	150	-	-	-	-	650
20 -- 30	-	9	17	52	172	-	125	-	-	-	375
30 -- 50	2	5	6	23	130	50	247	-	-	-	463
50 -- 100	2	13	7	71	138	50	120	-	-	-	401
100 ed oltre	-	5	8	35	75	55	202	-	-	-	380
TOTALE	60	112	191	590	902	305	694	-	-	-	2.854
CLASSI DI SAU (in ettari)											
Senza superficie	1	3	-	-	-	-	-	-	-	-	4
Meno di 1 ettaro	2	5	-	37	-	-	-	-	-	-	44
1 -- 2	5	10	-	16	20	-	-	-	-	-	51
2 -- 3	4	14	-	-	60	-	-	-	-	-	78
3 -- 5	10	12	32	22	51	-	-	-	-	-	127
5 -- 10	18	32	73	168	47	-	-	-	-	-	338
10 -- 20	16	13	48	166	229	150	-	-	-	-	622
20 -- 30	-	-	17	52	202	-	372	-	-	-	643
30 -- 50	4	9	6	23	80	50	120	-	-	-	292
50 -- 100	-	9	7	106	138	50	-	-	-	-	310
100 ed oltre	-	5	8	-	75	55	202	-	-	-	345
TOTALE	60	112	191	590	902	305	694	-	-	-	2.854

Tavola 3.10 - Aziende con suini e relativo numero di capi per classe di capi, classe di superficie totale e classe di superficie agricola utilizzata (SAU)

CLASSI DI SUPERFICIE TOTALE CLASSI DI SAU	CLASSI DI CAPI									Totale
	1 -- 2	3 -- 5	6 -- 9	10 -- 19	20 -- 49	50 -- 99	100 -- 499	500 -- 999	1000 ed oltre	
AZIENDE										
CLASSI DI SUPERFICIE TOTALE (in ettari)										
Meno di 1 ettaro	2	-	-	-	-	-	-	-	-	2
1 -- 2	3	3	-	-	-	-	-	-	-	6
2 -- 3	8	-	-	1	-	-	-	-	-	9
3 -- 5	8	2	-	1	1	-	-	-	-	12
5 -- 10	10	-	7	3	-	-	-	-	-	20
10 -- 20	4	4	1	3	1	-	-	-	-	13
20 -- 30	1	4	1	1	4	-	1	-	-	12
30 -- 50	-	2	-	3	1	-	-	-	-	6
50 -- 100	1	3	1	1	1	-	-	-	-	7
100 ed oltre	-	1	-	-	3	1	-	-	-	5
TOTALE	37	19	10	13	11	1	1	-	-	92
CLASSI DI SAU (in ettari)										
Meno di 1 ettaro	2	1	-	-	-	-	-	-	-	3
1 -- 2	4	2	-	-	-	-	-	-	-	6
2 -- 3	7	-	-	1	1	-	-	-	-	9
3 -- 5	8	2	-	1	-	-	-	-	-	11
5 -- 10	11	1	7	3	-	-	-	-	-	22
10 -- 20	3	4	2	3	3	-	1	-	-	16
20 -- 30	1	3	-	2	2	-	-	-	-	8
30 -- 50	-	2	1	3	1	-	-	-	-	7
50 -- 100	1	3	-	-	1	-	-	-	-	5
100 ed oltre	-	1	-	-	3	1	-	-	-	5
TOTALE	37	19	10	13	11	1	1	-	-	92
CAPI										
CLASSI DI SUPERFICIE TOTALE (in ettari)										
Meno di 1 ettaro	4	-	-	-	-	-	-	-	-	4
1 -- 2	4	11	-	-	-	-	-	-	-	15
2 -- 3	11	-	-	10	-	-	-	-	-	21
3 -- 5	12	6	-	14	42	-	-	-	-	74
5 -- 10	14	-	51	30	-	-	-	-	-	95
10 -- 20	6	13	7	39	22	-	-	-	-	87
20 -- 30	1	19	6	10	127	-	210	-	-	373
30 -- 50	-	7	-	32	30	-	-	-	-	69
50 -- 100	2	12	8	14	22	-	-	-	-	58
100 ed oltre	-	3	-	-	75	50	-	-	-	128
TOTALE	54	71	72	149	318	50	210	-	-	924
CLASSI DI SAU (in ettari)										
Meno di 1 ettaro	4	4	-	-	-	-	-	-	-	8
1 -- 2	6	7	-	-	-	-	-	-	-	13
2 -- 3	9	-	-	10	42	-	-	-	-	61
3 -- 5	12	6	-	14	-	-	-	-	-	32
5 -- 10	15	5	51	30	-	-	-	-	-	101
10 -- 20	5	13	13	39	80	-	210	-	-	360
20 -- 30	1	14	-	20	69	-	-	-	-	104
30 -- 50	-	7	8	36	30	-	-	-	-	81
50 -- 100	2	12	-	-	22	-	-	-	-	36
100 ed oltre	-	3	-	-	75	50	-	-	-	128
TOTALE	54	71	72	149	318	50	210	-	-	924

Tavola 3.11 - Aziende con ovini e relativo numero di capi per classe di capi, classe di superficie totale e classe di superficie agricola utilizzata (SAU)

CLASSI DI SUPERFICIE TOTALE CLASSI DI SAU	CLASSI DI CAPI										Totale
	1 -- 2	3 -- 9	10 -- 19	20 -- 49	50 -- 99	100 -- 499	500 -- 999	1000 -- 2999	3000 -- 4999	5000 ed oltre	
AZIENDE											
CLASSI DI SUPERFICIE TOTALE (in ettari)											
Senza superficie	-	-	-	-	2	4	-	-	-	-	6
Meno di 1 ettaro	5	2	-	1	-	2	-	-	-	-	10
1 -- 2	8	11	4	1	2	-	-	-	-	-	26
2 -- 3	4	14	4	1	-	-	-	-	-	-	23
3 -- 5	6	7	3	3	1	2	-	-	-	-	22
5 -- 10	5	7	5	5	4	5	-	1	-	-	32
10 -- 20	3	2	1	6	5	9	1	-	-	-	27
20 -- 30	-	2	1	3	8	3	-	-	-	-	17
30 -- 50	-	-	2	2	2	5	-	-	-	-	11
50 -- 100	-	1	-	5	7	8	-	-	-	-	21
100 ed oltre	-	-	2	-	1	4	2	-	-	-	9
TOTALE	31	46	22	27	32	42	3	1	-	-	204
CLASSE DI SAU (in ettari)											
Senza superficie	-	-	-	-	2	4	-	-	-	-	6
Meno di 1 ettaro	6	5	1	1	-	2	-	-	-	-	15
1 -- 2	8	9	4	1	2	-	-	-	-	-	24
2 -- 3	4	13	5	1	-	1	-	-	-	-	24
3 -- 5	5	7	1	3	1	2	-	-	-	-	19
5 -- 10	6	7	5	5	6	6	1	1	-	-	37
10 -- 20	2	3	2	7	5	7	-	-	-	-	26
20 -- 30	-	1	-	3	6	3	-	-	-	-	13
30 -- 50	-	1	2	1	2	6	-	-	-	-	12
50 -- 100	-	-	-	5	7	7	-	-	-	-	19
100 ed oltre	-	-	2	-	1	4	2	-	-	-	9
TOTALE	31	46	22	27	32	42	3	1	-	-	204
CAPI											
CLASSI DI SUPERFICIE TOTALE (in ettari)											
Senza superficie	-	-	-	-	123	1.050	-	-	-	-	1.173
Meno di 1 ettaro	9	6	-	30	-	270	-	-	-	-	315
1 -- 2	10	44	43	30	130	-	-	-	-	-	257
2 -- 3	7	61	44	30	-	-	-	-	-	-	142
3 -- 5	9	34	39	117	70	550	-	-	-	-	819
5 -- 10	7	37	57	125	279	935	-	1.180	-	-	2.620
10 -- 20	5	8	10	205	273	1.288	500	-	-	-	2.289
20 -- 30	-	15	10	80	541	700	-	-	-	-	1.346
30 -- 50	-	-	21	40	128	858	-	-	-	-	1.047
50 -- 100	-	5	-	146	491	1.177	-	-	-	-	1.819
100 ed oltre	-	-	25	-	82	845	1.210	-	-	-	2.162
TOTALE	47	210	249	803	2.117	7.673	1.710	1.180	-	-	13.989
CLASSE DI SAU (in ettari)											
Senza superficie	-	-	-	-	123	1.050	-	-	-	-	1.173
Meno di 1 ettaro	10	20	14	30	-	270	-	-	-	-	344
1 -- 2	11	35	43	30	130	-	-	-	-	-	249
2 -- 3	6	56	59	30	-	300	-	-	-	-	451
3 -- 5	8	34	10	117	70	360	-	-	-	-	599
5 -- 10	9	37	57	125	409	1.145	500	1.180	-	-	3.462
10 -- 20	3	14	20	235	273	968	-	-	-	-	1.513
20 -- 30	-	9	-	70	411	700	-	-	-	-	1.190
30 -- 50	-	5	21	20	128	1.038	-	-	-	-	1.212
50 -- 100	-	-	-	146	491	997	-	-	-	-	1.634
100 ed oltre	-	-	25	-	82	845	1.210	-	-	-	2.162
TOTALE	47	210	249	803	2.117	7.673	1.710	1.180	-	-	13.989

Tavola 3.12 - Aziende con polli da carne e relativo numero di capi per classe di capi, classe di superficie totale e classe di superficie agricola utilizzata (SAU)

CLASSI DI SUPERFICIE TOTALE CLASSI DI SAU	CLASSI DI CAPI								Totale
	Meno di 50	50 -- 100	100 -- 500	500 -- 1000	1000 -- 5000	5000 -- 10000	10000 -- 25000	25000 -- 50000	50000 ed oltre
AZIENDE									
CLASSI DI SUPERFICIE TOTALE (in ettari)									
Senza superficie	-	-	-	-	-	-	-	-	-
Meno di 1 ettaro	11	-	-	-	-	-	-	-	11
1 -- 2	22	-	-	-	-	-	-	-	22
2 -- 3	19	1	-	-	-	-	-	-	20
3 -- 5	28	1	-	-	-	-	-	-	29
5 -- 10	20	1	-	-	-	-	-	-	21
10 -- 20	17	1	-	-	-	-	-	-	18
20 -- 30	2	1	-	-	-	-	-	-	3
30 -- 50	5	1	-	-	-	-	-	-	6
50 -- 100	6	1	-	-	-	-	-	-	7
100 ed oltre	3	-	-	-	-	-	-	-	3
TOTALE	133	7	-	-	-	-	-	-	140
CLASSI DI SAU (in ettari)									
Senza superficie	-	-	-	-	-	-	-	-	-
Meno di 1 ettaro	12	-	-	-	-	-	-	-	12
1 -- 2	23	-	-	-	-	-	-	-	23
2 -- 3	21	1	-	-	-	-	-	-	22
3 -- 5	25	1	-	-	-	-	-	-	26
5 -- 10	20	1	-	-	-	-	-	-	21
10 -- 20	16	1	-	-	-	-	-	-	17
20 -- 30	3	1	-	-	-	-	-	-	4
30 -- 50	4	1	-	-	-	-	-	-	5
50 -- 100	6	1	-	-	-	-	-	-	7
100 ed oltre	3	-	-	-	-	-	-	-	3
TOTALE	133	7	-	-	-	-	-	-	140
CAPI									
CLASSI DI SUPERFICIE TOTALE (in ettari)									
Senza superficie	-	-	-	-	-	-	-	-	-
Meno di 1 ettaro	142	-	-	-	-	-	-	-	142
1 -- 2	221	-	-	-	-	-	-	-	221
2 -- 3	195	50	-	-	-	-	-	-	245
3 -- 5	228	50	-	-	-	-	-	-	278
5 -- 10	289	50	-	-	-	-	-	-	339
10 -- 20	265	50	-	-	-	-	-	-	315
20 -- 30	30	58	-	-	-	-	-	-	88
30 -- 50	43	50	-	-	-	-	-	-	93
50 -- 100	79	50	-	-	-	-	-	-	129
100 ed oltre	70	-	-	-	-	-	-	-	70
TOTALE	1.562	358	-	-	-	-	-	-	1.920
CLASSI DI SAU (in ettari)									
Senza superficie	-	-	-	-	-	-	-	-	-
Meno di 1 ettaro	162	-	-	-	-	-	-	-	162
1 -- 2	231	-	-	-	-	-	-	-	231
2 -- 3	194	50	-	-	-	-	-	-	244
3 -- 5	203	50	-	-	-	-	-	-	253
5 -- 10	295	50	-	-	-	-	-	-	345
10 -- 20	255	50	-	-	-	-	-	-	305
20 -- 30	40	58	-	-	-	-	-	-	98
30 -- 50	33	50	-	-	-	-	-	-	83
50 -- 100	79	50	-	-	-	-	-	-	129
100 ed oltre	70	-	-	-	-	-	-	-	70
TOTALE	1.562	358	-	-	-	-	-	-	1.920

Tavola 3.13 - Aziende con galline da uova e relativo numero di capi per classe di capi, classe di superficie totale e classe di superficie agricola utilizzata (SAU)

CLASSI DI SUPERFICIE TOTALE CLASSI DI SAU	CLASSI DI CAPI										Totale
	Meno di 50	50 --100	100 -- 500	500 --1000	1000 -- 3000	3000 -- 5000	5000 -- 10000	10000 -- 25000	25000 -- 50000	50000 ed oltre	
AZIENDE											
CLASSI DI SUPERFICIE TOTALE (in ettari)											
Senza superficie	1	-	-	-	-	-	-	-	-	-	1
Meno di 1 ettaro	41	-	1	-	-	-	-	-	-	-	42
1 -- 2	79	-	1	-	-	-	1	-	-	-	81
2 -- 3	59	-	1	-	-	-	1	-	-	-	61
3 -- 5	69	1	-	-	-	-	-	-	-	-	70
5 -- 10	61	2	-	-	-	-	-	-	-	1	64
10 -- 20	36	2	2	-	-	-	-	-	1	-	41
20 -- 30	15	1	-	-	1	-	-	-	-	-	17
30 -- 50	10	3	-	-	-	-	-	-	-	-	13
50 -- 100	8	2	-	-	-	-	-	-	-	-	10
100 ed oltre	4	2	1	-	-	-	-	-	-	-	7
TOTALE	383	13	6	-	1	-	2	-	1	1	407
CLASSI DI SAU (in ettari)											
Senza superficie	1	-	-	-	-	-	-	-	-	-	1
Meno di 1 ettaro	49	-	1	-	-	-	1	-	-	-	51
1 -- 2	82	-	1	-	-	-	-	-	-	-	83
2 -- 3	56	-	1	-	-	-	1	-	-	-	58
3 -- 5	65	1	-	-	-	-	-	-	-	-	66
5 -- 10	61	2	1	-	-	-	-	-	-	1	65
10 -- 20	37	3	1	-	1	-	-	-	1	-	43
20 -- 30	12	1	-	-	-	-	-	-	-	-	13
30 -- 50	9	2	-	-	-	-	-	-	-	-	11
50 -- 100	7	2	-	-	-	-	-	-	-	-	9
100 ed oltre	4	2	1	-	-	-	-	-	-	-	7
TOTALE	383	13	6	-	1	-	2	-	1	1	407
CAPI											
CLASSI DI SUPERFICIE TOTALE (in ettari)											
Senza superficie	15	-	-	-	-	-	-	-	-	-	15
Meno di 1 ettaro	291	-	250	-	-	-	-	-	-	-	541
1 -- 2	527	-	150	-	-	-	8.000	-	-	-	8.677
2 -- 3	474	-	300	-	-	-	7.500	-	-	-	8.274
3 -- 5	520	70	-	-	-	-	-	-	-	-	590
5 -- 10	760	130	-	-	-	-	-	-	-	150.000	150.890
10 -- 20	427	100	300	-	-	-	-	-	25.000	-	25.827
20 -- 30	262	50	-	-	1.000	-	-	-	-	-	1.312
30 -- 50	156	200	-	-	-	-	-	-	-	-	356
50 -- 100	140	110	-	-	-	-	-	-	-	-	250
100 ed oltre	88	100	300	-	-	-	-	-	-	-	488
TOTALE	3.660	760	1.300	-	1.000	-	15.500	-	25.000	150.000	197.220
CLASSI DI SAU (in ettari)											
Senza superficie	15	-	-	-	-	-	-	-	-	-	15
Meno di 1 ettaro	372	-	250	-	-	-	8.000	-	-	-	8.622
1 -- 2	517	-	150	-	-	-	-	-	-	-	667
2 -- 3	459	-	300	-	-	-	7.500	-	-	-	8.259
3 -- 5	501	70	-	-	-	-	-	-	-	-	571
5 -- 10	770	130	200	-	-	-	-	-	-	150.000	151.100
10 -- 20	431	150	100	-	1.000	-	-	-	25.000	-	26.681
20 -- 30	246	80	-	-	-	-	-	-	-	-	326
30 -- 50	141	120	-	-	-	-	-	-	-	-	261
50 -- 100	120	110	-	-	-	-	-	-	-	-	230
100 ed oltre	88	100	300	-	-	-	-	-	-	-	488
TOTALE	3.660	760	1.300	-	1.000	-	15.500	-	25.000	150.000	197.220

Tavola 3.14 - Aziende che utilizzano mezzi meccanici aziendali ed extraziendali per titolo di possesso dei mezzi meccanici, tipo di mezzo utilizzato e zona altimetrica

MEZZI MECCANICI	DI PROPRIETÀ SOLO DELL'AZIENDA				In comproprietà	Forniti da terzi
	Totale aziende	Aziende	NUMERO MEZZI			
			Totale	Di età inferiore a 10 anni		
TOTALE						
TOTALE	36.040	25.326	-	-	1.592	14.297
Trattrici	14.851	6.267	7.855	2.185	449	8.641
Di potenza inferiore a 40 Kw	8.697	3.469	3.725	819	244	5.220
Da 40 Kw a meno di 60 Kw	5.417	2.447	2.897	937	189	2.953
Da 60 Kw a meno di 100 Kw	1.433	899	1.100	393	45	538
Di 100 Kw e oltre	128	94	133	36	4	34
Motocoltivatori, motozappe, motofresatrici e motofalciatrici	29.640	23.247	24.827	6.759	1.332	6.303
Mietitrebbiatrici	1.476	123	129	25	9	1.404
Macchine per la raccolta completamente automatizzata di:						
Pomodoro da industria	14	9	9	2	2	4
Patata	2	1	1	-	-	1
Barbabietola da zucchero	3	-	-	-	-	3
Altri prodotti	617	473	564	251	28	130
Apparecchi meccanici distribuzione dei prodotti fitoiatrici	2.939	1.871	1.994	428	108	1.024
Macchine per la fertilizzazione	921	638	702	212	36	295
Altri mezzi meccanici	798	671	-	-	17	142
MONTAGNA						
TOTALE	-	-	-	-	-	-
Trattrici	-	-	-	-	-	-
Di potenza inferiore a 40 Kw	-	-	-	-	-	-
Da 40 Kw a meno di 60 Kw	-	-	-	-	-	-
Da 60 Kw a meno di 100 Kw	-	-	-	-	-	-
Di 100 Kw e oltre	-	-	-	-	-	-
Motocoltivatori, motozappe, motofresatrici e motofalciatrici	-	-	-	-	-	-
Mietitrebbiatrici	-	-	-	-	-	-
Macchine per la raccolta completamente automatizzata di:						
Pomodoro da industria	-	-	-	-	-	-
Patata	-	-	-	-	-	-
Barbabietola da zucchero	-	-	-	-	-	-
Altri prodotti	-	-	-	-	-	-
Apparecchi meccanici distribuzione dei prodotti fitoiatrici	-	-	-	-	-	-
Macchine per la fertilizzazione	-	-	-	-	-	-
Altri mezzi meccanici	-	-	-	-	-	-
COLLINA						
TOTALE	11.094	9.003	-	-	424	3.331
Trattrici	2.917	1.391	1.730	530	91	1.569
Di potenza inferiore a 40 Kw	1.443	692	729	205	39	782
Da 40 Kw a meno di 60 Kw	1.301	611	718	219	51	684
Da 60 Kw a meno di 100 Kw	305	202	250	93	9	107
Di 100 Kw e oltre	28	24	33	13	1	4
Motocoltivatori, motozappe, motofresatrici e motofalciatrici	10.173	8.692	9.284	2.606	367	1.586
Mietitrebbiatrici	471	34	34	8	1	448
Macchine per la raccolta completamente automatizzata di:						
Pomodoro da industria	-	-	-	-	-	-
Patata	-	-	-	-	-	-
Barbabietola da zucchero	-	-	-	-	-	-
Altri prodotti	115	93	121	50	11	12
Apparecchi meccanici distribuzione dei prodotti fitoiatrici	1.119	789	811	163	17	322
Macchine per la fertilizzazione	198	149	160	38	7	48
Altri mezzi meccanici	438	384	-	-	5	78
PIANURA						
TOTALE	24.946	16.323	-	-	1.168	10.966
Trattrici	11.934	4.876	6.125	1.655	358	7.072
Di potenza inferiore a 40 Kw	7.254	2.777	2.996	614	205	4.438
Da 40 Kw a meno di 60 Kw	4.116	1.836	2.179	718	138	2.269
Da 60 Kw a meno di 100 Kw	1.128	697	850	300	36	431
Di 100 Kw e oltre	100	70	100	23	3	30
Motocoltivatori, motozappe, motofresatrici e motofalciatrici	19.467	14.555	15.543	4.153	965	4.717
Mietitrebbiatrici	1.005	89	95	17	8	956
Macchine per la raccolta completamente automatizzata di:						
Pomodoro da industria	14	9	9	2	2	4
Patata	2	1	1	-	-	1
Barbabietola da zucchero	3	-	-	-	-	3
Altri prodotti	502	380	443	201	17	118
Apparecchi meccanici distribuzione dei prodotti fitoiatrici	1.820	1.082	1.183	265	91	702
Macchine per la fertilizzazione	723	489	542	174	29	247
Altri mezzi meccanici	360	287	-	-	12	64

Tavola 3.15 - Aziende e relativo numero di giornate di lavoro aziendale, per classe di giornate di lavoro, classe di superficie totale e classe di superficie agricola utilizzata (SAU)

CLASSI DI SUPERFICIE TOTALE CLASSI DI SAU	CLASSI DI GIORNATE DI LAVORO								Totale
	Meno di 50	50 -- 100	100 -- 200	200 -- 300	300 -- 500	500 -- 1000	1000 -- 2500	2500 ed oltre	

AZIENDE									
CLASSI DI SUPERFICIE TOTALE (in ettari)									
Senza superficie	5	-	-	-	1	1	-	-	7
Meno di 1 ettaro	12.040	2.546	652	122	48	12	1	-	15.421
1 -- 2	4.995	4.382	1.485	197	116	22	1	-	11.198
2 -- 3	1.145	1.651	1.436	289	129	39	6	1	4.696
3 -- 5	533	791	1.383	515	270	71	7	2	3.572
5 -- 10	205	277	596	507	511	185	25	4	2.310
10 -- 20	54	63	115	126	243	275	61	7	944
20 -- 30	12	17	32	26	58	110	49	8	312
30 -- 50	8	8	16	15	24	61	69	8	209
50 -- 100	4	2	10	6	20	34	54	34	164
100 ed oltre	4	-	1	1	7	18	19	32	82
TOTALE	19.005	9.737	5.726	1.804	1.427	828	292	96	38.915
CLASSI DI SAU (in ettari)									
Senza superficie	5	-	-	-	1	1	-	-	7
Meno di 1 ettaro	12.543	2.751	709	125	52	16	2	-	16.198
1 -- 2	4.748	4.423	1.512	209	127	20	1	-	11.040
2 -- 3	997	1.528	1.468	303	124	42	6	1	4.469
3 -- 5	459	717	1.349	508	284	73	6	2	3.398
5 -- 10	182	240	534	499	510	190	26	4	2.185
10 -- 20	45	53	104	117	227	273	66	9	894
20 -- 30	10	17	26	26	57	110	46	7	299
30 -- 50	10	6	16	12	21	53	67	10	195
50 -- 100	3	2	7	4	18	36	53	31	154
100 ed oltre	3	-	1	1	6	14	19	32	76
TOTALE	19.005	9.737	5.726	1.804	1.427	828	292	96	38.915

GIORNATE DI LAVORO AZIENDALE									
CLASSI DI SUPERFICIE TOTALE (in ettari)									
Senza superficie	206	-	-	-	430	570	-	-	1.206
Meno di 1 ettaro	277.001	158.486	81.660	27.472	17.034	6.803	1.000	-	569.456
1 -- 2	139.969	287.686	186.783	44.503	40.751	13.979	1.053	-	714.724
2 -- 3	31.409	116.210	186.596	66.285	46.920	24.244	8.220	3.500	483.384
3 -- 5	14.131	56.413	192.117	119.706	97.580	45.311	9.630	5.980	540.868
5 -- 10	4.962	19.210	85.708	119.989	188.325	119.963	33.715	13.657	585.529
10 -- 20	1.164	4.635	16.670	29.955	92.307	190.219	83.670	22.423	441.043
20 -- 30	267	1.202	4.790	6.336	22.343	80.187	67.694	38.284	221.103
30 -- 50	257	480	2.291	3.480	9.348	42.863	100.802	25.110	184.631
50 -- 100	100	126	1.337	1.412	7.394	25.450	78.101	143.496	257.416
100 ed oltre	24	-	120	214	2.788	12.991	31.952	171.198	219.287
TOTALE	469.490	644.448	758.072	419.352	525.220	562.580	415.837	423.648	4.218.647
CLASSI DI SAU (in ettari)									
Senza superficie	206	-	-	-	430	570	-	-	1.206
Meno di 1 ettaro	290.517	171.102	88.375	28.167	18.519	9.664	2.000	-	608.344
1 -- 2	133.392	291.439	190.738	47.282	44.526	12.242	1.053	-	720.672
2 -- 3	27.359	108.311	191.208	69.792	45.375	26.057	8.320	3.500	479.922
3 -- 5	12.100	51.398	188.645	117.713	101.965	47.303	8.530	5.980	533.634
5 -- 10	4.385	16.581	76.818	118.456	188.442	123.735	35.030	13.657	577.104
10 -- 20	923	3.923	15.006	27.570	86.914	188.269	90.523	31.111	444.239
20 -- 30	227	1.202	3.924	6.361	21.887	79.938	62.756	32.596	208.891
30 -- 50	277	366	2.379	2.865	8.186	37.873	98.772	33.525	184.243
50 -- 100	90	126	859	932	6.549	27.246	76.901	132.081	244.784
100 ed oltre	14	-	120	214	2.427	9.683	31.952	171.198	215.608
TOTALE	469.490	644.448	758.072	419.352	525.220	562.580	415.837	423.648	4.218.647

Tavola 3.16 - Aziende per categoria di manodopera familiare, classe di superficie totale, classe di superficie agricola utilizzata (SAU) e sesso

		FAMILIARI E PARENTI DEL CONDUTTORE					
CLASSI DI SUPERFICIE TOTALE CLASSI DI SAU	Conduttore	CONIUGE		ALTRI FAMILIARI DEL CONDUTTORE		Parenti del conduttore	Totale
		Totale	Di cui che lavora in azienda	Totale	Di cui che lavorano in azienda		
TOTALE							
CLASSI DI SUPERFICIE TOTALE (in ettari)							
Senza superficie	6	2	2	2	2	1	6
Meno di 1 ettaro	15.405	8.684	6.627	5.508	2.173	851	15.405
1 -- 2	11.186	7.050	5.736	4.541	2.135	734	11.186
2 -- 3	4.690	3.144	2.589	2.148	1.160	392	4.690
3 -- 5	3.561	2.372	1.884	1.765	1.026	315	3.561
5 -- 10	2.302	1.467	1.125	1.142	682	211	2.302
10 -- 20	936	571	405	465	282	85	936
20 -- 30	307	180	116	149	79	25	307
30 -- 50	198	104	61	93	51	16	198
50 -- 100	149	75	47	64	39	9	149
100 ed oltre	72	26	17	28	21	2	72
TOTALE	38.812	23.675	18.609	15.905	7.650	2.641	38.812
CLASSI DI SAU (in ettari)							
Senza superficie	6	2	2	2	2	1	6
Meno di 1 ettaro	16.177	9.156	6.996	5.814	2.299	888	16.177
1 -- 2	11.028	6.966	5.676	4.512	2.146	737	11.028
2 -- 3	4.467	3.018	2.483	2.067	1.120	386	4.467
3 -- 5	3.385	2.248	1.787	1.677	990	298	3.385
5 -- 10	2.177	1.380	1.056	1.073	640	202	2.177
10 -- 20	885	542	383	444	276	82	885
20 -- 30	294	176	109	145	74	24	294
30 -- 50	185	92	54	83	46	13	185
50 -- 100	141	71	47	64	39	8	141
100 ed oltre	67	24	16	24	18	2	67
TOTALE	38.812	23.675	18.609	15.905	7.650	2.641	38.812
MASCHI							
CLASSI DI SUPERFICIE TOTALE (in ettari)							
Senza superficie	6	-	-	2	2	-	6
Meno di 1 ettaro	8.673	3.388	2.922	3.989	1.644	748	13.058
1 -- 2	7.032	2.216	2.008	3.441	1.688	636	9.937
2 -- 3	3.182	833	737	1.622	895	339	4.256
3 -- 5	2.536	516	452	1.364	817	264	3.276
5 -- 10	1.643	314	258	906	556	180	2.090
10 -- 20	695	103	82	390	243	72	843
20 -- 30	232	34	20	112	63	22	275
30 -- 50	149	18	16	72	43	13	179
50 -- 100	105	18	13	48	32	7	131
100 ed oltre	45	7	6	24	15	1	59
TOTALE	24.298	7.447	6.514	11.970	5.998	2.282	34.110
CLASSI DI SAU (in ettari)							
Senza superficie	6	-	-	2	2	-	6
Meno di 1 ettaro	9.128	3.546	3.057	4.207	1.733	781	13.725
1 -- 2	6.961	2.180	1.980	3.423	1.702	639	9.816
2 -- 3	3.058	783	694	1.574	871	335	4.067
3 -- 5	2.419	484	420	1.301	788	245	3.112
5 -- 10	1.566	283	233	846	521	171	1.976
10 -- 20	656	102	80	371	236	73	799
20 -- 30	224	30	17	111	61	20	264
30 -- 50	141	15	14	66	40	11	167
50 -- 100	94	19	14	47	30	6	123
100 ed oltre	45	5	5	22	14	1	55
TOTALE	24.298	7.447	6.514	11.970	5.998	2.282	34.110

Tavola 3.16 segue - Aziende per categoria di manodopera familiare, classe di superficie totale, classe di superficie agricola utilizzata (SAU) e sesso

		FAMILIARI E PARENTI DEL CONDUTTORE						
CLASSI DI SUPERFICIE TOTALE CLASSI DI SAU	Conduttore	CONIUGE		ALTRI FAMILIARI DEL CONDUTTORE		Parenti del conduttore	Totale	
		Totale	Di cui che lavora in azienda	Totale	Di cui che lavorano in azienda			
FEMMINE								
CLASSI DI SUPERFICIE TOTALE (in ettari)								
Senza superficie	-	2	2	2	-	1	2	
Meno di 1 ettaro	6.732	5.296	3.705	3.138	861	206	12.456	
1 -- 2	4.154	4.834	3.728	2.606	854	202	9.245	
2 -- 3	1.508	2.311	1.852	1.211	476	152	3.948	
3 -- 5	1.025	1.856	1.432	997	432	113	3.007	
5 -- 10	659	1.153	867	631	299	68	1.881	
10 -- 20	241	468	323	256	111	34	744	
20 -- 30	75	146	96	94	33	8	236	
30 -- 50	49	86	45	63	23	7	143	
50 -- 100	44	57	34	39	17	5	110	
100 ed oltre	27	19	11	17	11	2	47	
TOTALE	14.514	16.228	12.095	9.054	3.117	798	31.819	
CLASSI DI SAU (in ettari)								
Senza superficie	-	2	2	2	-	1	2	
Meno di 1 ettaro	7.049	5.610	3.939	3.311	911	212	13.111	
1 -- 2	4.067	4.786	3.696	2.592	857	215	9.101	
2 -- 3	1.409	2.235	1.789	1.163	462	143	3.770	
3 -- 5	966	1.764	1.367	946	421	110	2.852	
5 -- 10	611	1.097	823	600	281	66	1.771	
10 -- 20	229	440	303	238	107	30	704	
20 -- 30	70	146	92	92	32	8	231	
30 -- 50	44	77	40	57	19	6	129	
50 -- 100	47	52	33	38	18	5	106	
100 ed oltre	22	19	11	15	9	2	42	
TOTALE	14.514	16.228	12.095	9.054	3.117	798	31.819	

Tavola 3.17 - Aziende per categoria di altra manodopera aziendale, classe di superficie totale, classe di superficie agricola utilizzata (SAU) e sesso

	ALTRA MANODOPERA AZIENDALE				
CLASSI DI SUPERFICIE TOTALE CLASSI DI SAU	DIRIGENTI E IMPIEGATI		OPERAI ED ASSIMILATI		Totale
	A tempo indeterminato	A tempo determinato	A tempo indeterminato	A tempo determinato	
	TOTALE				
CLASSI DI SUPERFICIE TOTALE (in ettari)					
Senza superficie	1	-	-	-	1
Meno di 1 ettaro	18	517	112	5.049	5.667
1 -- 2	12	250	113	3.071	3.420
2 -- 3	10	133	70	1.582	1.777
3 -- 5	9	91	52	1.511	1.642
5 -- 10	10	81	67	1.269	1.386
10 -- 20	8	49	62	648	732
20 -- 30	9	23	19	231	265
30 -- 50	4	12	4	174	188
50 -- 100	5	13	10	138	151
100 ed oltre	10	8	9	71	79
TOTALE	96	1.177	518	13.744	15.308
CLASSI DI SAU (in ettari)					
Senza superficie	1	-	-	-	1
Meno di 1 ettaro	19	553	125	5.303	5.967
1 -- 2	11	233	112	3.005	3.338
2 -- 3	10	124	64	1.539	1.719
3 -- 5	9	92	52	1.471	1.603
5 -- 10	10	76	63	1.220	1.327
10 -- 20	11	46	63	620	702
20 -- 30	8	23	16	224	257
30 -- 50	3	10	7	161	176
50 -- 100	5	12	9	133	144
100 ed oltre	9	8	7	68	74
TOTALE	96	1.177	518	13.744	15.308
	MASCHI				
CLASSI DI SUPERFICIE TOTALE (in ettari)					
Senza superficie	1	-	-	-	1
Meno di 1 ettaro	17	510	110	4.802	5.415
1 -- 2	12	240	110	2.839	3.180
2 -- 3	9	120	69	1.451	1.637
3 -- 5	9	87	52	1.389	1.523
5 -- 10	9	74	63	1.180	1.296
10 -- 20	7	46	58	612	695
20 -- 30	8	19	17	224	256
30 -- 50	4	11	4	172	186
50 -- 100	5	13	9	136	150
100 ed oltre	10	8	9	71	79
TOTALE	91	1.128	501	12.876	14.418
CLASSI DI SAU (in ettari)					
Senza superficie	1	-	-	-	1
Meno di 1 ettaro	18	546	123	5.042	5.701
1 -- 2	11	222	109	2.778	3.102
2 -- 3	9	111	63	1.411	1.582
3 -- 5	9	88	52	1.350	1.485
5 -- 10	9	69	59	1.132	1.238
10 -- 20	10	44	59	587	670
20 -- 30	7	19	14	216	246
30 -- 50	3	9	7	161	176
50 -- 100	5	12	8	131	143
100 ed oltre	9	8	7	68	74
TOTALE	91	1.128	501	12.876	14.418

Tavola 3.17 segue - Aziende per categoria di altra manodopera aziendale, classe di superficie totale, classe di superficie agricola utilizzata (SAU) e sesso

	ALTRA MANODOPERA AZIENDALE				
CLASSI DI SUPERFICIE TOTALE CLASSI DI SAU	DIRIGENTI E IMPIEGATI		OPERAI ED ASSIMILATI		Totale
	A tempo indeterminato	A tempo determinato	A tempo indeterminato	A tempo determinato	
FEMMINE					
CLASSI DI SUPERFICIE TOTALE (in ettari)					
Senza superficie	-	-	-	-	-
Meno di 1 ettaro	3	69	8	1.110	1.190
1 -- 2	1	61	13	1.212	1.286
2 -- 3	2	46	10	785	837
3 -- 5	3	28	10	839	878
5 -- 10	2	43	22	828	882
10 -- 20	4	27	30	474	518
20 -- 30	4	16	7	181	203
30 -- 50	-	9	2	137	148
50 -- 100	-	6	1	110	115
100 ed oltre	2	5	1	65	71
TOTALE	21	310	104	5.741	6.128
CLASSI DI SAU (in ettari)					
Senza superficie	-	-	-	-	-
Meno di 1 ettaro	3	74	9	1.173	1.258
1 -- 2	1	61	13	1.213	1.288
2 -- 3	2	43	9	780	828
3 -- 5	3	31	10	838	880
5 -- 10	2	40	22	800	851
10 -- 20	5	26	31	464	508
20 -- 30	3	17	6	171	193
30 -- 50	-	7	2	132	141
50 -- 100	-	6	2	108	114
100 ed oltre	2	5	-	62	67
TOTALE	21	310	104	5.741	6.128

Tavola 3.18 - Aziende interessate al contoterzismo e relativo numero di giornate di lavoro secondo l'utilizzazione dei mezzi meccanici per classe di superficie totale e classe di superficie agricola utilizzata (SAU)

CLASSI DI SUPERFICIE TOTALE CLASSI DI SAU	AZIENDE CHE UTILIZZANO MEZZI MECCANICI						
	IN ALTRE AZIENDE AGRICOLE			IN AZIENDA E FORNITI DA			
	Totale	Di proprietà solo dell'azienda	In comproprietà	Totale	Altre aziende agricole	Organismi associativi	Imprese di esercizio e noleggio
AZIENDE							
CLASSI DI SUPERFICIE TOTALE (in ettari)							
Senza superficie	-	-	-	-	-	-	-
Meno di 1 ettaro	120	85	35	5.916	3.909	532	1.481
1 -- 2	62	40	22	3.879	2.566	337	984
2 -- 3	41	30	11	1.769	1.158	140	477
3 -- 5	53	44	9	1.396	913	95	395
5 -- 10	37	33	4	858	542	68	258
10 -- 20	21	16	5	276	169	19	91
20 -- 30	4	4	-	82	52	4	27
30 -- 50	5	4	1	51	28	5	18
50 -- 100	1	-	1	44	24	6	14
100 ed oltre	-	-	-	26	11	1	16
TOTALE	344	256	88	14.297	9.372	1.207	3.761
CLASSI DI SAU (in ettari)							
Senza superficie	-	-	-	-	-	-	-
Meno di 1 ettaro	121	86	35	6.203	4.100	561	1.551
1 -- 2	64	41	23	3.821	2.528	327	971
2 -- 3	43	32	11	1.692	1.102	132	466
3 -- 5	53	43	10	1.331	873	90	374
5 -- 10	34	31	3	802	507	62	242
10 -- 20	20	16	4	254	155	19	83
20 -- 30	4	4	-	79	47	5	28
30 -- 50	4	3	1	46	25	4	17
50 -- 100	1	-	1	45	25	6	14
100 ed oltre	-	-	-	24	10	1	15
TOTALE	344	256	88	14.297	9.372	1.207	3.761
GIORNATE DI LAVORO EFFETTUATE							
CLASSI DI SUPERFICIE TOTALE (in ettari)							
Senza superficie	-	-	-	-	-	-	-
Meno di 1 ettaro	1.096	743	353	21.737	12.144	3.411	6.182
1 -- 2	1.386	742	644	16.596	10.022	2.105	4.469
2 -- 3	819	690	129	9.033	5.377	959	2.697
3 -- 5	1.351	1.051	300	8.651	5.528	647	2.476
5 -- 10	1.439	1.234	205	6.978	4.302	488	2.188
10 -- 20	632	389	243	3.051	1.846	115	1.090
20 -- 30	140	140	-	1.105	678	19	408
30 -- 50	435	335	100	783	565	33	185
50 -- 100	10	-	10	752	598	76	78
100 ed oltre	-	-	-	536	196	5	335
TOTALE	7.308	5.324	1.984	69.222	41.256	7.858	20.108
CLASSI DI SAU (in ettari)							
Senza superficie	-	-	-	-	-	-	-
Meno di 1 ettaro	1.106	753	353	22.865	12.818	3.579	6.468
1 -- 2	1.451	777	674	16.516	10.028	2.042	4.446
2 -- 3	809	704	105	8.740	5.135	939	2.666
3 -- 5	1.377	1.030	347	8.520	5.485	593	2.442
5 -- 10	1.371	1.216	155	6.630	4.107	457	2.066
10 -- 20	619	379	240	2.882	1.733	115	1.034
20 -- 30	150	150	-	1.062	646	20	396
30 -- 50	415	315	100	724	510	32	182
50 -- 100	10	-	10	767	608	76	83
100 ed oltre	-	-	-	516	186	5	325
TOTALE	7.308	5.324	1.984	69.222	41.256	7.858	20.108

Capitolo 4 – Dati comunali

Tavola 4.1 - Aziende per forma di conduzione, comune e zona altimetrica

COMUNI ZONE ALTIMETRICHE	CONDUZIONE DIRETTA DEL COLTIVATORE				Conduzione con salariati	Conduzione a colonia parziaria appoderata	Altra forma di conduzione	Totale generale
	Con solo manodopera familiare	Con manodopera familiare prevalente	Con manodopera extrafamiliare prevalente	Totale				
Brindisi	2.075	1.419	508	4.002	367	1	1	4.371
Carovigno	1.730	344	139	2.213	135	-	-	2.348
Ceglie Messapica	2.904	997	367	4.268	200	7	-	4.475
Cellino San Marco	1.196	95	24	1.315	6	-	-	1.321
Cisternino	2.829	306	70	3.205	11	-	-	3.216
Erchie	582	651	176	1.409	60	4	-	1.473
Fasano	1.171	179	166	1.516	50	-	-	1.566
Francavilla Fontana	4.669	1.002	659	6.330	197	3	-	6.530
Latiano	807	290	273	1.370	67	3	-	1.440
Mesagne	1.277	432	214	1.923	83	-	-	2.006
Oria	3.492	553	180	4.225	113	1	1	4.340
Ostuni	4.773	1.204	640	6.617	249	4	1	6.871
San Donaci	984	118	90	1.192	59	1	1	1.253
San Michele Salentino	518	276	73	867	18	-	-	885
San Pancrazio Salentino	704	342	84	1.130	16	1	-	1.147
San Pietro Vernotico	801	404	61	1.266	45	3	-	1.314
San Vito dei Normanni	1.818	468	248	2.534	30	1	-	2.565
Torchiarolo	982	49	48	1.079	17	-	-	1.096
Torre Santa Susanna	1.314	135	68	1.517	120	-	-	1.637
Villa Castelli	593	252	26	871	27	-	-	898
TOTALE	35.219	9.516	4.114	48.849	1.870	29	4	50.752
ZONE ALTIMETRICHE								
Montagna	-	-	-	-	-	-	-	-
Collina	12.270	2.938	1.269	16.477	537	11	1	17.026
Pianura	22.949	6.578	2.845	32.372	1.333	18	3	33.726
TOTALE	35.219	9.516	4.114	48.849	1.870	29	4	50.752

Tavola 4.2 - Superficie totale per forma di conduzione delle aziende, comune e zona altimetrica (superficie in ettari)

COMUNI ZONE ALTIMETRICHE	CONDUZIONE DIRETTA DEL COLTIVATORE				Conduzione con salariati	Conduzione a colonia parziaria appoderata	Altra forma di conduzione	Totale generale
	Con solo manodopera familiare	Con manodopera familiare prevalente	Con manodopera extrafamiliare prevalente	Totale				
Brindisi	4.510,77	5.125,14	6.148,15	15.784,06	4.713,60	1,92	1,00	20.500,58
Carovigno	2.989,70	1.372,24	1.201,38	5.563,32	837,40	-	-	6.400,72
Ceglie Messapica	4.049,68	2.333,92	2.063,03	8.446,63	1.205,07	18,27	-	9.669,97
Cellino San Marco	1.570,80	250,46	139,34	1.960,60	72,50	-	-	2.033,10
Cisternino	3.886,22	784,99	557,66	5.228,87	226,18	-	-	5.455,05
Erchie	819,32	1.522,56	1.170,87	3.512,75	671,26	10,33	-	4.194,34
Fasano	2.409,43	1.601,71	2.660,95	6.672,09	893,69	-	-	7.565,78
Francavilla Fontana	4.989,67	2.194,98	4.733,15	11.917,80	801,57	3,48	-	12.722,85
Latiano	1.096,20	1.188,00	1.633,57	3.917,77	1.073,03	4,28	-	4.995,08
Mesagne	1.890,96	1.254,66	2.131,90	5.277,52	998,79	-	-	6.276,31
Oria	3.479,53	887,59	759,83	5.126,95	744,16	1,00	4,00	5.876,11
Ostuni	4.367,43	2.940,78	3.688,25	10.996,46	1.888,39	26,19	2,19	12.913,23
San Donaci	1.250,77	338,36	446,01	2.035,14	372,67	2,37	7,04	2.417,22
San Michele Salentino	901,32	907,17	336,15	2.144,64	128,86	-	-	2.273,50
San Pancrazio Salentino	920,14	947,70	377,03	2.244,87	1.214,21	0,12	-	3.459,20
San Pietro Vernotico	1.105,67	735,79	603,66	2.445,12	925,69	13,87	-	3.384,68
San Vito dei Normanni	2.926,29	1.120,42	1.062,10	5.108,81	72,42	1,00	-	5.182,23
Torchiarolo	1.502,99	266,14	429,34	2.198,47	175,48	-	-	2.373,95
Torre Santa Susanna	2.167,99	500,30	845,44	3.513,73	1.032,61	-	-	4.546,34
Villa Castelli	657,37	641,22	133,27	1.431,86	441,14	-	-	1.873,00
TOTALE	47.492,25	26.914,13	31.121,08	105.527,46	18.488,72	82,83	14,23	124.113,24
ZONE ALTIMETRICHE								
Montagna	-	-	-	-	-	-	-	-
Collina	15.370,13	8.302,62	9.103,16	32.775,91	4.654,47	44,46	2,19	37.477,03
Pianura	32.122,12	18.611,51	22.017,92	72.751,55	13.834,25	38,37	12,04	86.636,21
TOTALE	47.492,25	26.914,13	31.121,08	105.527,46	18.488,72	82,83	14,23	124.113,24

Tavola 4.3 - Superficie agricola utilizzata (SAU) per forma di conduzione delle aziende, comune e zona altimetrica
(superficie in ettari)

COMUNI ZONE ALTIMETRICHE	CONDUZIONE DIRETTA DEL COLTIVATORE				Conduzione con salariati	Conduzione a colonia parziaria appoderata	Altra forma di conduzione	Totale generale
	Con solo manodopera familiare	Con manodopera familiare prevalente	Con manodopera extrafamiliare prevalente	Totale				
Brindisi	4.438,10	5.023,01	5.929,71	15.390,82	4.451,79	1,92	1,00	19.845,53
Carovigno	2.845,21	1.320,53	1.165,33	5.331,07	784,50	-	-	6.115,57
Ceglie Messapica	3.800,10	2.145,90	1.857,97	7.803,97	1.031,90	15,70	-	8.851,57
Cellino San Marco	1.561,91	250,45	139,34	1.951,70	64,25	-	-	2.015,95
Cisternino	3.506,96	697,87	495,36	4.700,19	219,32	-	-	4.919,51
Ercchie	770,40	1.442,06	1.094,33	3.306,79	611,00	9,51	-	3.927,30
Fasano	2.298,41	1.532,66	2.558,53	6.389,60	849,42	-	-	7.239,02
Francavilla Fontana	4.759,02	2.136,95	4.584,95	11.480,92	786,44	3,27	-	12.270,63
Latiano	1.045,68	1.147,16	1.588,32	3.781,16	928,51	4,26	-	4.713,93
Mesagne	1.804,65	1.221,55	2.086,47	5.112,67	962,55	-	-	6.075,22
Oria	3.390,47	867,06	740,73	4.998,26	601,15	1,00	4,00	5.604,41
Ostuni	3.969,80	2.692,18	3.452,50	10.114,48	1.772,66	25,47	1,00	11.913,61
San Donaci	1.182,58	332,22	438,80	1.953,60	358,94	2,37	7,04	2.321,95
San Michele Salentino	871,06	874,95	328,54	2.074,55	126,37	-	-	2.200,92
San Pancrazio Salentino	894,61	925,86	368,47	2.188,94	1.134,91	0,12	-	3.323,97
San Pietro Vernotico	1.049,48	707,56	595,16	2.352,20	832,41	7,76	-	3.192,37
San Vito dei Normanni	2.761,74	1.068,03	1.017,56	4.847,33	67,93	0,98	-	4.916,24
Torchiarolo	1.490,23	265,97	428,64	2.184,84	175,14	-	-	2.359,98
Torre Santa Susanna	2.078,96	477,59	786,15	3.342,70	1.019,77	-	-	4.362,47
Villa Castelli	612,87	597,90	124,87	1.335,64	427,16	-	-	1.762,80
TOTALE	45.132,24	25.727,46	29.781,73	100.641,43	17.206,12	72,36	13,04	117.932,95
ZONE ALTIMETRICHE								
Montagna	-	-	-	-	-	-	-	-
Collina	14.188,14	7.666,51	8.489,23	30.343,88	4.300,46	41,17	1,00	34.686,51
Pianura	30.944,10	18.060,95	21.292,50	70.297,55	12.905,66	31,19	12,04	83.246,44
TOTALE	45.132,24	25.727,46	29.781,73	100.641,43	17.206,12	72,36	13,04	117.932,95

Tavola 4.4 - Aziende per titolo di possesso dei terreni, comune e zona altimetrica

COMUNI ZONE ALTIMETRICHE	TITOLO DI POSSESSO DEI TERRENI							Totale
	Proprietà	Affitto	Uso gratuito	Parte in proprietà e parte in affitto	Parte in proprietà e parte in uso gratuito	Parte in affitto e parte in uso gratuito	Parte in proprietà, parte in affitto e parte in uso gratuito	
Brindisi	4.222	20	49	39	38	-	3	4.371
Carovigno	1.975	4	60	3	302	1	3	2.348
Ceglie Messapica	4.410	7	8	7	40	-	3	4.475
Cellino San Marco	1.266	2	14	8	31	-	-	1.321
Cisternino	3.097	4	21	10	78	1	5	3.216
Erchie	1.441	5	12	1	10	1	2	1.472
Fasano	1.399	27	15	64	56	3	2	1.566
Francavilla Fontana	6.475	11	10	7	24	1	2	6.530
Latiano	1.425	-	2	3	9	-	1	1.440
Mesagne	1.950	7	13	15	19	-	2	2.006
Oria	4.284	15	22	5	14	-	-	4.340
Ostuni	6.692	6	25	19	128	-	1	6.871
San Donaci	1.193	8	25	2	25	-	-	1.253
San Michele Salentino	829	4	8	1	43	-	-	885
San Pancrazio Salentino	1.055	5	24	16	45	-	2	1.147
San Pietro Vernotico	1.191	22	34	24	40	-	3	1.314
San Vito dei Normanni	2.449	3	38	3	70	-	1	2.564
Torchiarolo	1.082	3	4	4	1	1	1	1.096
Torre Santa Susanna	1.538	12	21	2	58	-	1	1.632
Villa Castelli	861	-	5	2	30	-	-	898
TOTALE	48.834	165	410	235	1.061	8	32	50.745
ZONE ALTIMETRICHE								
Montagna	-	-	-	-	-	-	-	-
Collina	16.459	44	74	102	332	4	11	17.026
Pianura	32.375	121	336	133	729	4	21	33.719
TOTALE	48.834	165	410	235	1.061	8	32	50.745

Tavola 4.5 - Superficie totale per titolo di possesso dei terreni, comune e zona altimetrica (superficie in ettari)

COMUNI ZONE ALTIMETRICHE	TITOLO DI POSSESSO DEI TERRENI							Totale
	Proprietà	Affitto	Uso gratuito	Parte in proprietà e parte in affitto	Parte in proprietà e parte in uso gratuito	Parte in affitto e parte in uso gratuito	Parte in proprietà, parte in affitto e parte in uso gratuito	
Brindisi	17.797,62	438,40	212,33	1.586,26	400,80	-	65,17	20.500,58
Carovigno	4.840,02	134,67	144,66	42,82	1.132,84	4,49	101,22	6.400,72
Ceglie Messapica	8.774,75	102,83	10,46	242,15	470,18	-	69,60	9.669,97
Cellino San Marco	1.896,06	7,81	15,03	37,56	76,64	-	-	2.033,10
Cisternino	4.771,05	50,46	15,22	201,76	172,77	6,62	237,17	5.455,05
Erchie	3.945,00	94,99	39,13	40,33	22,49	12,27	40,13	4.194,34
Fasano	5.444,56	516,17	30,89	1.108,13	407,29	26,40	32,34	7.565,78
Francavilla Fontana	11.582,75	126,71	29,32	455,55	342,94	74,27	111,31	12.722,85
Latiano	4.875,13	-	23,02	23,97	34,15	-	38,81	4.995,08
Mesagne	5.457,81	202,07	15,79	438,98	134,43	-	27,23	6.276,31
Oria	5.531,10	202,65	88,42	24,04	29,90	-	-	5.876,11
Ostuni	11.599,24	129,75	66,59	641,10	422,55	-	54,00	12.913,23
San Donaci	2.153,50	82,40	28,95	18,28	134,09	-	-	2.417,22
San Michele Salentino	1.792,26	235,49	19,14	6,76	219,85	-	-	2.273,50
San Pancrazio Salentino	2.806,21	58,18	37,54	324,70	183,54	-	49,03	3.459,20
San Pietro Vernotico	2.680,78	226,49	33,91	207,89	181,43	-	54,18	3.384,68
San Vito dei Normanni	4.760,94	91,44	54,75	23,84	245,18	-	6,08	5.182,23
Torchiarolo	2.296,22	43,87	8,47	19,37	2,78	1,08	2,16	2.373,95
Torre Santa Susanna	4.006,67	193,56	57,97	18,88	257,38	-	11,88	4.546,34
Villa Castelli	1.467,66	-	31,62	79,85	293,87	-	-	1.873,00
TOTALE	108.479,33	2.937,94	963,21	5.542,22	5.165,10	125,13	900,31	124.113,24
ZONE ALTIMETRICHE								
Montagna	-	-	-	-	-	-	-	-
Collina	32.057,26	799,21	154,78	2.272,99	1.766,66	33,02	393,11	37.477,03
Pianura	76.422,07	2.138,73	808,43	3.269,23	3.398,44	92,11	507,20	86.636,21
TOTALE	108.479,33	2.937,94	963,21	5.542,22	5.165,10	125,13	900,31	124.113,24

Tavola 4.6 - Superficie agricola utilizzata (SAU) per titolo di possesso dei terreni, comune e zona altimetrica (superficie in ettari)

COMUNI ZONE ALTIMETRICHE	TITOLO DI POSSESSO DEI TERRENI							Totale
	Proprietà	Affitto	Uso gratuito	Parte in proprietà e parte in affitto	Parte in proprietà e parte in uso gratuito	Parte in affitto e parte in uso gratuito	Parte in proprietà, parte in affitto e parte in uso gratuito	
Brindisi	17.365,93	428,23	204,53	1.409,63	372,67	-	64,54	19.845,53
Carovigno	4.614,74	132,30	140,63	40,87	1.085,39	4,35	97,29	6.115,57
Ceglie Messapica	8.030,54	89,17	9,87	237,29	417,40	-	67,30	8.851,57
Cellino San Marco	1.881,50	7,81	15,03	37,56	74,05	-	-	2.015,95
Cisternino	4.295,01	50,09	14,25	194,46	159,98	6,24	199,48	4.919,51
Erchie	3.690,39	94,47	28,70	40,33	21,78	11,80	39,83	3.927,30
Fasano	5.200,89	476,81	30,23	1.076,48	397,74	24,99	31,88	7.239,02
Francavilla Fontana	11.187,97	120,07	27,37	450,40	300,71	74,25	109,86	12.270,63
Latiano	4.598,74	-	22,88	22,52	31,59	-	38,20	4.713,93
Mesagne	5.280,63	195,58	15,06	428,16	128,79	-	27,00	6.075,22
Oria	5.285,90	198,50	71,20	21,65	27,16	-	-	5.604,41
Ostuni	10.738,66	127,62	59,00	530,28	406,05	-	52,00	11.913,61
San Donaci	2.071,05	81,97	28,19	14,35	126,39	-	-	2.321,95
San Michele Salentino	1.730,62	230,47	18,60	6,54	214,69	-	-	2.200,92
San Pancrazio Salentino	2.697,38	55,98	36,43	309,45	175,72	-	49,01	3.323,97
San Pietro Vernotico	2.499,46	225,87	29,84	204,26	180,50	-	52,44	3.192,37
San Vito dei Normanni	4.514,09	88,92	51,82	23,29	232,33	-	5,79	4.916,24
Torchiarolo	2.283,33	43,87	8,47	19,37	2,78	1,08	1,08	2.359,98
Torre Santa Susanna	3.844,87	188,74	57,45	18,88	241,04	-	11,49	4.362,47
Villa Castelli	1.374,92	-	31,43	77,85	278,60	-	-	1.762,80
TOTALE	103.186,62	2.836,47	900,98	5.163,62	4.875,36	122,71	847,19	117.932,95
ZONE ALTIMETRICHE								
Montagna	-	-	-	-	-	-	-	-
Collina	29.640,02	743,69	144,78	2.116,36	1.659,77	31,23	350,66	34.686,51
Pianura	73.546,60	2.092,78	756,20	3.047,26	3.215,59	91,48	496,53	83.246,44
TOTALE	103.186,62	2.836,47	900,98	5.163,62	4.875,36	122,71	847,19	117.932,95

Tavola 4.7 - Aziende per classe di superficie totale, comune e zona altimetrica

COMUNI ZONE ALTIMETRICHE	CLASSI DI SUPERFICIE TOTALE (superficie in ettari)									Totale
	Senza superficie	Meno di 1	1 -- 2	2 -- 5	5 -- 10	10 -- 20	20 -- 50	50 -- 100	100 ed oltre	
Brindisi	-	1.316	1.076	1.194	437	196	99	30	23	4.371
Carovigno	-	953	607	543	159	51	29	3	3	2.348
Ceglie Messapica	-	2.170	1.325	722	148	56	36	15	3	4.475
Cellino San Marco	-	713	320	234	40	10	4	-	-	1.321
Cisternino	-	1.702	791	597	85	27	8	4	2	3.216
Erchie	1	645	337	325	105	33	21	4	2	1.473
Fasano	-	498	382	359	170	90	44	17	6	1.566
Francavilla Fontana	-	4.305	1.218	672	172	87	49	19	8	6.530
Latiano	-	613	305	314	131	46	21	5	5	1.440
Mesagne	-	941	464	370	141	46	26	10	8	2.006
Oria	-	2.951	827	421	79	44	10	7	1	4.340
Ostuni	-	4.738	1.235	562	144	101	63	18	10	6.871
San Donaci	-	723	291	170	43	9	12	5	-	1.253
San Michele Salentino	-	297	270	248	51	9	6	3	1	885
San Pancrazio Salentino	-	523	288	253	47	13	17	2	4	1.147
San Pietro Vernotico	-	711	277	218	62	26	16	2	2	1.314
San Vito dei Normanni	1	1.221	657	491	136	41	14	3	1	2.565
Torchiarolo	-	592	229	188	49	19	16	3	-	1.096
Torre Santa Susanna	5	806	404	276	81	31	19	13	2	1.637
Villa Castelli	-	515	195	130	32	13	11	1	1	898
TOTALE	7	26.933	11.498	8.287	2.312	948	521	164	82	50.752
ZONE ALTIMETRICHE										
Montagna	-	-	-	-	-	-	-	-	-	-
Collina	-	9.623	3.928	2.370	579	287	162	55	22	17.026
Pianura	7	17.310	7.570	5.917	1.733	661	359	109	60	33.726
TOTALE	7	26.933	11.498	8.287	2.312	948	521	164	82	50.752

Tavola 4.8 - Superficie totale per classe di superficie, comune e zona altimetrica (superficie in ettari)

COMUNI ZONE ALTIMETRICHE	CLASSI DI SUPERFICIE TOTALE								Totale
	Meno di 1	1 – 2	2 – 5	5 – 10	10 - 20	20 -- 50	50 -- 100	100 ed oltre	
Brindisi	797,07	1.490,53	3.642,52	2.881,38	2.611,77	2.995,69	2.064,32	4.017,30	20.500,58
Carovigno	573,15	860,95	1.672,17	1.102,48	710,41	925,09	206,24	350,23	6.400,72
Ceglie Messapica	1.244,88	1.808,99	2.100,68	983,67	754,38	1.067,60	1.096,35	613,42	9.669,97
Cellino San Marco	362,79	450,84	700,63	261,85	141,04	115,95	-	-	2.033,10
Cisternino	851,01	1.109,98	1.740,84	570,12	362,60	251,93	227,67	340,90	5.455,05
Erchie	361,39	483,81	989,73	734,85	453,83	597,24	256,01	317,48	4.194,34
Fasano	297,22	538,28	1.118,36	1.156,86	1.210,69	1.262,55	1.169,33	812,49	7.565,78
Francavilla Fontana	2.279,31	1.705,87	1.993,27	1.130,05	1.182,83	1.476,73	1.329,65	1.625,14	12.722,85
Latiano	316,60	447,26	981,30	887,77	668,37	644,46	382,14	667,18	4.995,08
Mesagne	495,06	643,76	1.162,73	956,18	686,74	749,03	650,68	932,13	6.276,31
Oria	1.443,08	1.131,96	1.215,04	528,32	597,39	280,98	509,34	170,00	5.876,11
Ostuni	2.284,38	1.693,13	1.612,34	1.014,68	1.399,25	1.960,17	1.224,77	1.724,51	12.913,23
San Donaci	357,19	407,68	501,04	295,71	124,15	353,87	377,58	-	2.417,22
San Michele Salentino	193,36	390,85	728,00	329,55	114,55	175,68	223,22	118,29	2.273,50
San Pancrazio Salentino	272,38	404,05	758,02	290,49	187,01	512,29	176,96	858,00	3.459,20
San Pietro Vernotico	335,96	391,41	669,35	429,78	371,62	437,75	133,46	615,35	3.384,68
San Vito dei Normanni	692,12	932,90	1.485,01	901,02	526,37	373,36	169,50	101,95	5.182,23
Torchiarolo	285,00	321,40	565,86	356,05	260,78	409,01	175,85	-	2.373,95
Torre Santa Susanna	420,62	560,42	814,86	558,64	409,01	537,68	999,72	245,39	4.546,34
Villa Castelli	256,51	278,32	376,67	197,20	197,09	343,65	79,09	144,47	1.873,00
TOTALE	14.119,08	16.052,39	24.828,42	15.566,65	12.969,88	15.470,71	11.451,88	13.654,23	124.113,24
ZONE ALTIMETRICHE									
Montagna	-	-	-	-	-	-	-	-	-
Collina	4.934,00	5.428,70	6.948,89	3.922,53	3.924,01	4.885,90	3.797,21	3.635,79	37.477,03
Pianura	9.185,08	10.623,69	17.879,53	11.644,12	9.045,87	10.584,81	7.654,67	10.018,44	86.636,21
TOTALE	14.119,08	16.052,39	24.828,42	15.566,65	12.969,88	15.470,71	11.451,88	13.654,23	124.113,24

Tavola 4.9 - Aziende per classe di superficie agricola utilizzata (SAU), comune e zona altimetrica

COMUNI ZONE ALTIMETRICHE	CLASSI DI SUPERFICIE AGRICOLA UTILIZZATA (in ettari)									Totale
	Senza superficie	Meno di 1	1 -- 2	2 -- 5	5 -- 10	10 -- 20	20 -- 50	50 -- 100	100 ed oltre	
Brindisi	-	1.341	1.073	1.202	422	190	91	29	23	4.371
Carovigno	3	1.022	578	515	148	49	27	3	3	2.348
Ceglie Messapica	1	2.381	1.209	653	134	49	37	9	2	4.475
Cellino San Marco	-	719	316	232	41	9	4	-	-	1.321
Cisternino	2	1.818	764	521	81	19	6	3	2	3.216
Erchie	1	666	341	309	100	31	20	3	2	1.473
Fasano	-	525	378	351	161	90	40	16	5	1.566
Francavilla Fontana	3	4.411	1.153	647	158	82	49	19	8	6.530
Latiano	-	630	302	309	126	42	22	5	4	1.440
Mesagne	-	974	455	358	131	46	25	9	8	2.006
Oria	5	2.996	794	412	78	39	9	6	1	4.340
Ostuni	9	4.933	1.118	497	128	101	58	19	8	6.871
San Donaci	-	746	286	156	42	7	11	5	-	1.253
San Michele Salentino	-	308	273	239	47	8	6	3	1	885
San Pancrazio Salentino	-	532	286	251	44	11	17	2	4	1.147
San Pietro Vernotico	1	745	272	190	63	23	16	2	2	1.314
San Vito dei Normanni	1	1.298	632	455	125	39	11	4	-	2.565
Torchiarolo	1	594	228	187	48	19	16	3	-	1.096
Torre Santa Susanna	8	828	396	267	78	27	18	13	2	1.637
Villa Castelli	-	540	186	116	30	13	11	1	1	898
TOTALE	35	28.007	11.040	7.867	2.185	894	494	154	76	50.752
ZONE ALTIMETRICHE										
Montagna	-	-	-	-	-	-	-	-	-	-
Collina	12	10.197	3.655	2.138	534	272	152	48	18	17.026
Pianura	23	17.810	7.385	5.729	1.651	622	342	106	58	33.726
TOTALE	35	28.007	11.040	7.867	2.185	894	494	154	76	50.752

Tavola 4.10 - Superficie agricola utilizzata (SAU) per classe di SAU, comune e zona altimetrica (superficie in ettari)

COMUNI ZONE ALTIMETRICHE	CLASSI DI SUPERFICIE AGRICOLA UTILIZZATA								Totale
	Meno di 1	1 -- 2	2 -- 5	5 -- 10	10 -- 20	20 -- 50	50 -- 100	100 ed oltre	
Brindisi	809,48	1.487,61	3.687,55	2.823,10	2.566,13	2.804,54	1.940,12	3.727,00	19.845,53
Carovigno	608,79	830,76	1.584,98	1.020,35	681,42	845,69	200,15	343,43	6.115,57
Ceglie Messapica	1.385,63	1.716,25	1.944,97	901,76	672,78	1.135,87	637,01	457,30	8.851,57
Cellino San Marco	366,30	446,17	692,89	269,24	125,40	115,95	-	-	2.015,95
Cisternino	874,17	1.074,12	1.506,73	548,11	256,63	189,02	166,53	304,20	4.919,51
Erchie	362,07	486,00	946,81	701,50	410,87	571,20	205,66	243,19	3.927,30
Fasano	303,40	528,07	1.095,03	1.100,00	1.229,45	1.175,51	1.134,60	672,96	7.239,02
Francavilla Fontana	2.280,16	1.612,67	1.920,07	1.047,33	1.104,93	1.430,42	1.304,98	1.570,07	12.270,63
Latiano	315,33	442,47	962,98	844,62	613,40	666,67	370,26	498,20	4.713,93
Mesagne	489,23	631,42	1.143,11	891,37	684,69	746,62	580,63	908,15	6.075,22
Oria	1.445,57	1.081,69	1.184,63	530,47	537,27	247,19	417,59	160,00	5.604,41
Ostuni	2.233,60	1.518,00	1.427,42	902,31	1.391,60	1.782,02	1.237,83	1.420,83	11.913,61
San Donaci	362,03	402,49	467,38	291,85	101,43	326,60	370,17	-	2.321,95
San Michele Salentino	195,54	393,52	700,07	303,80	100,08	171,56	221,01	115,34	2.200,92
San Pancrazio Salentino	272,25	398,38	752,63	277,15	161,49	501,11	176,96	784,00	3.323,97
San Pietro Vernotico	346,53	385,98	584,18	428,35	336,75	422,97	133,46	554,15	3.192,37
San Vito dei Normanni	713,85	905,36	1.378,79	831,43	518,99	307,44	260,38	-	4.916,24
Torchiarolo	283,04	317,54	565,19	349,42	260,09	409,01	175,69	-	2.359,98
Torre Santa Susanna	426,89	548,28	776,71	538,82	367,64	506,45	953,25	244,43	4.362,47
Villa Castelli	259,00	261,56	337,97	183,64	188,56	327,44	60,67	143,96	1.762,80
TOTALE	14.332,86	15.468,34	23.660,09	14.784,62	12.309,60	14.683,28	10.546,95	12.147,21	117.932,95
ZONE ALTIMETRICHE									
Montagna	-	-	-	-	-	-	-	-	-
Collina	5.055,80	5.098,00	6.312,12	3.635,82	3.739,02	4.609,86	3.236,64	2.999,25	34.686,51
Pianura	9.277,06	10.370,34	17.347,97	11.148,80	8.570,58	10.073,42	7.310,31	9.147,96	83.246,44
TOTALE	14.332,86	15.468,34	23.660,09	14.784,62	12.309,60	14.683,28	10.546,95	12.147,21	117.932,95

Tavola 4.11 - Superficie aziendale secondo l'utilizzazione dei terreni per comune e zona altimetrica (superficie in ettari)

COMUNI ZONE ALTIMETRICHE	SUPERFICIE AGRICOLA UTILIZZATA				Arboricoltura da legno	Boschi	SUPERFICIE AGRARIA NON UTILIZZATA		Altra superficie	Totale
	Seminativi	Coltivazioni legnose agrarie	Prati permanenti e pascoli	Totale			Totale	Di cui destinata ad attività ricreative		
Brindisi	12.686,79	7.018,16	140,58	19.845,53	0,60	78,13	95,24	4,48	481,08	20.500,58
Carovigno	1.472,99	4.636,13	6,45	6.115,57	0,80	37,53	34,49	0,49	212,33	6.400,72
Ceglie Messapica	1.424,94	7.180,42	246,21	8.851,57	2,85	507,03	128,92	1,74	179,60	9.669,97
Cellino San Marco	385,12	1.630,83	-	2.015,95	-	6,00	10,27	-	0,88	2.033,10
Cisternino	2.050,00	2.767,05	102,46	4.919,51	1,42	282,63	58,21	0,95	193,28	5.455,05
Ercolie	698,87	3.179,08	49,35	3.927,30	0,06	35,30	205,55	0,20	26,13	4.194,34
Fasano	1.480,52	5.699,83	58,67	7.239,02	-	54,19	77,94	-	194,63	7.565,78
Francavilla Fontana	2.783,46	9.029,44	457,73	12.270,63	6,40	63,28	209,47	1,44	173,07	12.722,85
Latiano	603,55	4.079,88	30,50	4.713,93	-	11,95	177,96	1,59	91,24	4.995,08
Mesagne	2.593,61	3.464,09	17,52	6.075,22	-	0,20	49,44	0,79	151,45	6.276,31
Oria	1.023,16	4.493,18	88,07	5.604,41	2,34	99,79	85,67	19,45	83,90	5.876,11
Ostuni	2.486,31	9.129,25	298,05	11.913,61	0,49	280,09	249,50	0,55	469,54	12.913,23
San Donaci	573,98	1.595,88	152,09	2.321,95	0,66	4,00	85,83	1,98	4,78	2.417,22
San Michele Salentino	220,26	1.836,48	144,18	2.200,92	-	6,49	8,40	0,32	57,69	2.273,50
San Pancrazio Salentino	1.101,42	2.158,94	63,61	3.323,97	0,06	47,91	59,14	3,00	28,12	3.459,20
San Pietro Vernotico	1.135,98	2.041,44	14,95	3.192,37	2,02	39,30	109,55	-	41,44	3.384,68
San Vito dei Normanni	600,52	4.308,19	7,53	4.916,24	-	14,01	68,59	-	183,39	5.182,23
Torchiarolo	437,27	1.920,63	2,08	2.359,98	0,09	0,54	11,24	0,48	2,10	2.373,95
Torre Santa Susanna	1.385,43	2.913,23	63,81	4.362,47	5,64	10,32	88,46	0,01	79,45	4.546,34
Villa Castelli	230,96	1.519,64	12,20	1.762,80	-	22,88	61,26	0,30	26,06	1.873,00
TOTALE	35.375,14	80.601,77	1.956,04	117.932,95	23,43	1.601,57	1.875,13	37,77	2.680,16	124.113,24
ZONE ALTIMETRICHE										
Montagna	-	-	-	-	-	-	-	-	-	-
Collina	7.672,73	26.296,19	717,59	34.686,51	4,76	1.146,82	575,83	3,54	1.063,11	37.477,03
Pianura	27.702,41	54.305,58	1.238,45	83.246,44	18,67	454,75	1.299,30	34,23	1.617,05	86.636,21
TOTALE	35.375,14	80.601,77	1.956,04	117.932,95	23,43	1.601,57	1.875,13	37,77	2.680,16	124.113,24

Tavola 4.12 - Aziende con seminativi e relativa superficie per le principali coltivazioni praticate, comune e zona altimetrica
(superficie in ettari)

COMUNI ZONE ALTIMETRICHE	Totale aziende	CEREALI				COLTIVAZIONI ORTIVE		COLTIVAZIONI FORAGGERE AVVICENDATE	
		TOTALE		FRUMENTO		Aziende	Superficie	Aziende	Superficie
		Aziende	Superficie	Aziende	Superficie				
Brindisi	2.905	850	3.529,45	773	3.197,37	1.543	6.048,86	22	107,83
Carovigno	588	202	549,13	192	423,05	111	188,56	13	85,16
Ceglie Messapica	1.179	131	777,67	116	528,95	178	19,66	67	511,97
Cellino San Marco	305	25	44,70	24	35,98	64	140,11	-	-
Cisternino	2.480	535	544,77	460	366,06	57	9,88	203	381,51
Erchie	299	138	349,83	136	346,43	99	58,56	7	26,40
Fasano	481	49	339,98	40	225,72	260	644,57	39	363,60
Francavilla Fontana	1.022	504	1.718,33	461	1.488,11	142	234,51	30	286,25
Latiano	323	36	442,33	35	415,22	46	47,02	2	24,95
Mesagne	928	149	777,90	141	768,57	254	822,32	7	10,89
Oria	700	277	575,46	223	525,80	118	58,50	21	38,00
Ostuni	2.807	483	1.501,95	307	917,59	336	76,41	84	435,59
San Donaci	346	177	380,16	175	371,96	65	18,46	2	1,08
San Michele Salentino	576	6	73,57	5	27,17	36	42,76	3	23,01
San Pancrazio Salentino	372	113	477,34	112	471,90	53	45,49	6	48,36
San Pietro Vernotico	478	113	391,21	108	375,65	225	394,60	2	1,73
San Vito dei Normanni	407	69	264,80	64	187,18	117	68,62	23	106,37
Torchiarolo	224	33	152,52	31	150,69	44	86,52	1	7,05
Torre Santa Susanna	470	255	867,98	251	799,19	77	211,83	9	59,18
Villa Castelli	128	27	104,41	21	69,30	10	11,08	3	20,76
TOTALE	17.018	4.172	13.863,49	3.675	11.691,89	3.835	9.228,32	544	2.539,69
ZONE ALTIMETRICHE									
Montagna	-	-	-	-	-	-	-	-	-
Collina	7.075	1.225	3.268,78	944	2.107,62	841	761,60	396	1.713,43
Pianura	9.943	2.947	10.594,71	2.731	9.584,27	2.994	8.466,72	148	826,26
TOTALE	17.018	4.172	13.863,49	3.675	11.691,89	3.835	9.228,32	544	2.539,69

Tavola 4.13 - Aziende con coltivazioni legnose agrarie e relativa superficie per le principali coltivazioni praticate, comune e zona altimetrica (superficie in ettari)

COMUNI ZONE ALTIMETRICHE	Totale aziende	VITE		OLIVO		AGRUMI		FRUTTIFERI	
		Aziende	Superficie	Aziende	Superficie	Aziende	Superficie	Aziende	Superficie
Brindisi	2.710	1.722	3.781,79	1.360	2.522,00	52	91,95	423	615,30
Carovigno	2.271	121	43,63	2.226	4.093,44	6	1,87	820	496,22
Ceglie Messapica	4.421	216	92,37	4.289	5.758,78	9	3,91	3.044	1.305,35
Cellino San Marco	1.271	768	831,80	1.014	793,60	6	3,34	11	2,09
Cisternino	3.079	980	365,94	2.944	2.201,61	6	1,15	1.277	187,16
Erchie	1.407	428	466,42	1.349	2.703,27	8	0,72	28	7,79
Fasano	1.540	57	43,72	1.515	5.376,32	17	4,46	296	274,84
Francavilla Fontana	6.128	1.216	1.407,65	5.372	6.990,57	79	271,49	1.051	336,88
Latiano	1.420	653	768,83	1.309	3.166,55	174	17,87	274	125,29
Mesagne	1.766	866	1.139,54	1.444	1.954,30	52	8,33	393	349,47
Oria	4.103	775	641,62	3.736	3.606,05	242	63,55	370	169,84
Ostuni	6.554	1.114	438,29	5.690	7.652,79	63	7,84	3.184	1.014,07
San Donaci	1.178	720	750,28	965	831,47	8	2,00	22	11,30
San Michele Salentino	883	99	63,21	878	1.579,60	-	-	540	180,52
San Pancrazio Salentino	1.075	662	960,75	890	1.158,49	2	0,49	18	30,22
San Pietro Vernotico	1.116	473	925,63	909	1.084,57	33	7,48	14	12,87
San Vito dei Normanni	2.553	303	90,13	2.389	3.468,63	83	11,93	1.689	736,65
Torchiarolo	1.031	186	222,84	984	1.672,61	13	20,31	12	4,84
Torre Santa Susanna	1.519	479	681,93	1.373	2.178,71	1	0,10	49	51,74
Villa Castelli	863	196	171,72	831	1.315,90	7	0,75	119	30,28
TOTALE	46.888	12.034	13.888,09	41.467	60.109,26	861	519,54	13.634	5.942,72
ZONE ALTIMETRICHE									
Montagna	-	-	-	-	-	-	-	-	-
Collina	16.457	2.563	1.112,04	15.269	22.305,40	102	18,11	7.920	2.811,70
Pianura	30.431	9.471	12.776,05	26.198	37.803,86	759	501,43	5.714	3.131,02
TOTALE	46.888	12.034	13.888,09	41.467	60.109,26	861	519,54	13.634	5.942,72

Tavola 4.14 - Aziende con allevamenti e aziende con bovini, bufalini, suini e relativo numero di capi per comune e zona altimetrica

COMUNI ZONE ALTIMETRICHE	Totale aziende	BOVINI			BUFALINI			SUINI	
		Aziende	CAPI		Aziende	CAPI		Aziende	Capi
			Totale	Di cui vacche		Totale	Di cui bufale		
Brindisi	27	9	284	93	-	-	-	4	246
Carovigno	19	13	362	167	-	-	-	3	58
Ceglie Messapica	69	46	1.644	733	-	-	-	14	112
Cisternino	399	60	801	412	-	-	-	29	105
Erchie	8	2	23	13	-	-	-	2	24
Fasano	122	35	800	378	-	-	-	14	99
Francavilla Fontana	29	21	986	540	-	-	-	5	60
Latiano	4	3	65	31	-	-	-	1	5
Oria	9	6	127	77	-	-	-	1	7
Ostuni	63	34	577	284	-	-	-	12	80
San Michele Salentino	3	3	76	31	-	-	-	2	62
San Pancrazio Salentino	4	1	51	-	-	-	-	-	-
San Pietro Vernotico	3	2	18	11	-	-	-	1	8
San Vito dei Normanni	17	11	184	68	-	-	-	4	36
Torre Santa Susanna	12	4	170	42	-	-	-	1	22
Villa Castelli	6	4	31	11	-	-	-	1	2
TOTALE	794	254	6.199	2.891	-	-	-	94	926
ZONE ALTIMETRICHE									
Montagna	-	-	-	-	-	-	-	-	-
Collina	659	179	3.853	1.818	-	-	-	70	398
Pianura	135	75	2.346	1.073	-	-	-	24	528
TOTALE	794	254	6.199	2.891	-	-	-	94	926

Tavola 4.15 - Aziende con ovini, caprini, equini, allevamenti avicoli e relativo numero di capi per comune e zona altimetrica

COMUNI	OVINI		CAPRINI		EQUINI		ALLEVAMENTI AVICOLI	
	Aziende	Capi	Aziende	Capi	Aziende	Capi	Aziende	Capi
Brindisi	10	1.620	14	1.132	3	30	7	34.125
Carovigno	5	230	11	386	3	37	4	133
Ceglie Messapica	21	2.123	27	712	14	106	25	716
Cellino San Marco	-	-	-	-	1	3	-	-
Cisternino	69	419	48	230	31	61	289	2.989
Erchie	5	505	5	325	2	11	3	70
Fasano	25	1.327	22	886	17	59	83	151.494
Francavilla Fontana	17	2.478	11	456	11	35	18	8.495
Latiano	2	42	4	108	-	-	3	395
Mesagne	1	140	4	251	-	-	2	550
Oria	2	350	-	-	4	19	3	320
Ostuni	19	1.724	15	756	18	50	33	1.043
San Donaci	4	670	4	195	-	-	-	-
San Michele Salentino	1	1	1	9	3	56	1	5
San Pancrazio Salentino	4	722	2	51	1	4	-	-
San Pietro Vernotico	-	-	-	-	-	-	1	10
San Vito dei Normanni	5	156	6	124	3	9	6	139
Torre Santa Susanna	10	1.290	4	470	-	-	-	-
Villa Castelli	4	192	3	48	1	1	1	30
TOTALE	204	13.989	181	6.139	112	481	479	200.514
ZONE ALTIMETRICHE								
Montagna	-	-	-	-	-	-	-	-
Collina	138	5.785	115	2.632	81	277	431	156.272
Pianura	66	8.204	66	3.507	31	204	48	44.242
TOTALE	204	13.989	181	6.139	112	481	479	200.514

Tavola 4.16 - Persone per categoria di manodopera agricola, comune e zona altimetrica

COMUNI ZONE ALTIMETRICHE	FAMILIARI E PARENTI DEL CONDUTTORE					ALTRA MANODOPERA AZIENDALE				Totale generale
	Conduttore	Coniuge	Altri familiari del conduttore	Parenti del conduttore	Totale	DIRIGENTI E IMPIEGATI		OPERAI ED ASSIMILATI		
						A tempo indeter- minato	A tempo deter- minato	A tempo indeter- minato	A tempo deter- minato	
Brindisi	4.355	2.040	2.714	405	5.159	82	573	274	15.310	25.753
Carovigno	2.346	1.687	2.455	266	4.408	-	214	-	2.502	9.470
Ceglie Messapica	4.471	2.068	1.894	230	4.192	1	328	205	2.539	11.736
Cellino San Marco	1.321	936	680	313	1.929	-	8	7	270	3.535
Cisternino	3.215	2.170	3.259	287	5.716	1	80	8	495	9.515
Erchie	1.467	961	1.497	179	2.637	4	44	2	3.077	7.231
Fasano	1.563	1.158	1.460	259	2.877	3	63	1	1.802	6.309
Francavilla Fontana	6.519	4.648	5.460	308	10.416	11	488	78	6.505	24.017
Latiano	1.433	765	745	92	1.602	-	32	-	2.618	5.685
Mesagne	2.000	1.248	1.491	145	2.884	-	180	4	3.519	8.587
Oria	4.326	2.530	2.816	274	5.620	3	293	18	2.016	12.276
Ostuni	6.860	3.550	3.495	283	7.328	43	611	270	4.186	19.298
San Donaci	1.249	854	925	130	1.909	1	214	4	843	4.220
San Michele Salentino	884	658	699	203	1.560	-	72	1	1.105	3.622
San Pancrazio Salentino	1.141	788	767	202	1.757	1	158	2	2.967	6.026
San Pietro Vernotico	1.308	761	910	91	1.762	4	22	8	1.377	4.481
San Vito dei Normanni	2.565	1.828	2.479	167	4.474	-	26	-	1.902	8.967
Torchiarolo	1.095	757	594	270	1.621	-	19	2	344	3.081
Torre Santa Susanna	1.631	626	972	40	1.638	3	64	-	2.053	5.389
Villa Castelli	897	696	821	98	1.615	-	62	4	577	3.155
TOTALE	50.646	30.729	36.133	4.242	71.104	157	3.551	888	56.007	182.353
ZONE ALTIMETRICHE										
Montagna	-	-	-	-	-	-	-	-	-	-
Collina	17.006	9.642	10.929	1.157	21.728	48	1.144	488	9.599	50.013
Pianura	33.640	21.087	25.204	3.085	49.376	109	2.407	400	46.408	132.340
TOTALE	50.646	30.729	36.133	4.242	71.104	157	3.551	888	56.007	182.353

Tavola 4.17 - Giornate di lavoro aziendale per categoria di manodopera agricola, comune e zona altimetrica

COMUNI ZONE ALTIMETRICHE	FAMILIARI E PARENTI DEL CONDUTTORE					ALTRA MANODOPERA AZIENDALE				Totale generale
	Conduttore	Coniuge	Altri familiari del conduttore	Parenti del conduttore	Totale	DIRIGENTI E IMPIEGATI		OPERAI ED ASSIMILATI		
						A tempo indeter- minato	A tempo deter- minato	A tempo indeter- minato	A tempo deter- minato	
Brindisi	335.610	79.522	100.264	22.822	202.608	10.276	15.992	31.240	401.380	997.106
Carovigno	84.655	46.119	15.290	7.851	69.260	-	5.313	-	40.090	199.318
Ceglie Messapica	145.763	50.288	21.761	6.463	78.512	10	4.908	8.623	43.939	281.755
Cellino San Marco	56.712	22.130	10.217	9.191	41.538	-	38	274	6.495	105.057
Cisternino	85.558	35.209	12.947	4.508	52.664	1	1.291	1.172	14.278	154.964
Erchie	57.692	20.150	21.790	6.909	48.849	230	799	330	52.398	160.298
Fasano	96.369	41.768	31.452	15.834	89.054	712	6.376	151	115.885	308.547
Francavilla Fontana	166.824	79.451	42.468	9.930	131.849	916	11.179	4.510	109.839	425.117
Latiano	51.780	21.965	21.583	5.041	48.589	-	1.506	-	104.025	205.900
Mesagne	70.642	23.137	19.210	3.762	46.109	-	2.423	132	79.637	198.943
Oria	113.390	50.306	20.843	6.414	77.563	120	5.082	587	33.777	230.519
Ostuni	179.507	67.933	31.119	6.543	105.595	6.581	8.461	21.395	122.402	443.941
San Donaci	31.839	12.109	6.779	3.403	22.291	10	3.083	202	19.974	77.399
San Michele Salentino	23.624	11.050	5.147	4.023	20.220	-	2.010	311	12.882	59.047
San Pancrazio Salentino	45.581	14.341	8.281	3.885	26.507	150	932	120	33.292	106.582
San Pietro Vernotico	54.587	13.472	7.372	2.753	23.597	946	772	1.363	40.584	121.849
San Vito dei Normanni	70.154	27.644	9.746	3.663	41.053	-	455	-	17.235	128.897
Torchiarolo	33.471	14.371	9.322	9.123	32.816	-	1.046	20	16.003	83.356
Torre Santa Susanna	58.809	10.949	11.611	1.192	23.752	410	980	-	58.952	142.903
Villa Castelli	33.621	13.736	5.417	3.044	22.197	-	1.976	152	13.413	71.359
TOTALE	1.796.188	655.650	412.619	136.354	1.204.623	20.362	74.622	70.582	1.336.480	4.502.857
ZONE ALTIMETRICHE										
Montagna	-	-	-	-	-	-	-	-	-	-
Collina	540.818	208.934	102.696	36.392	348.022	7.304	23.012	31.493	309.917	1.260.566
Pianura	1.255.370	446.716	309.923	99.962	856.601	13.058	51.610	39.089	1.026.563	3.242.291
TOTALE	1.796.188	655.650	412.619	136.354	1.204.623	20.362	74.622	70.582	1.336.480	4.502.857

Tavola 4.18 - Aziende che utilizzano mezzi meccanici in complesso e relativo numero di mezzi di proprietà dell'azienda per comune e zona altimetrica

COMUNI ZONE ALTIMETRICHE	TOTALE			AZIENDE CON MEZZI DI PROPRIETÀ				
	Aziende con mezzi	Aziende con mezzi forniti da terzi	Aziende con mezzi in proprietà	Totale	TRATTRICI		MOTOCOLTIVATORI, MOTOZAPPE, MOTOFRESATRICI E MOTOFALCIATRICI	
					Aziende	Mezzi	Aziende	Mezzi
Brindisi	3.819	1.797	110	2.635	1.359	1.905	2.172	2.475
Carovigno	2.183	1.197	64	1.287	232	266	1.203	1.234
Ceglie Messapica	4.129	1.014	267	3.181	323	385	3.118	3.185
Cellino San Marco	1.272	253	147	932	187	206	902	912
Cisternino	3.052	889	37	2.722	153	174	2.656	2.765
Erchie	1.375	687	34	908	263	296	790	862
Fasano	1.538	653	30	1.266	339	415	1.221	1.376
Francavilla Fontana	5.837	1.782	171	4.251	918	1.097	3.889	4.057
Latiano	1.323	627	22	809	285	341	689	718
Mesagne	1.720	723	22	1.083	287	376	1.003	1.070
Oria	4.014	1.647	314	2.447	469	537	2.249	2.354
Ostuni	5.986	1.289	177	4.958	488	639	4.845	5.118
San Donaci	1.126	409	157	753	186	213	672	715
San Michele Salentino	839	273	18	641	63	72	625	631
San Pancrazio Salentino	1.046	301	61	756	59	82	742	853
San Pietro Vernotico	1.270	859	27	519	233	322	383	395
San Vito dei Normanni	2.510	1.594	34	1.311	207	231	1.222	1.248
Torchiarolo	1.060	587	16	542	179	195	444	452
Torre Santa Susanna	1.223	416	232	968	196	237	921	953
Villa Castelli	731	209	98	509	140	173	449	465
TOTALE	46.053	17.206	2.038	32.478	6.566	8.162	30.195	31.838
ZONE ALTIMETRICHE								
Montagna	-	-	-	-	-	-	-	-
Collina	15.436	4.054	609	12.636	1.443	1.786	12.289	12.909
Pianura	30.617	13.152	1.429	19.842	5.123	6.376	17.906	18.929
TOTALE	46.053	17.206	2.038	32.478	6.566	8.162	30.195	31.838

Tavola 4.18 - Aziende che utilizzano mezzi meccanici in complesso e relativo numero di mezzi di proprietà dell'azienda per comune e zona altimetrica

COMUNI ZONE ALTIMETRICHE	AZIENDE CON MEZZI DI PROPRIETÀ								
	MIETITREBBIATRICI		MACCHINE PER RACCOLTA COMPLETAMENTE AUTOMATIZZATA		APPARECCHI PER L'IRRORAZIONE DI PRODOTTI FITOIATRICI		MACCHINE PER LA FERTILIZZAZIONE		ALTRI MEZZI MECCA- NICI
	Aziende	Mezzi	Aziende	Mezzi	Aziende	Mezzi	Aziende	Mezzi	Aziende
Brindisi	10	13	14	16	59	92	90	115	13
Carovigno	4	4	13	15	99	105	45	51	11
Ceglie Messapica	4	4	19	32	10	10	20	21	6
Cellino San Marco	-	-	7	7	67	67	25	25	-
Cisternino	13	13	2	3	285	289	15	19	328
Erchie	9	9	14	18	57	63	25	30	14
Fasano	6	6	37	43	446	457	70	71	91
Francavilla Fontana	12	13	32	36	89	95	122	127	8
Latiano	-	-	60	65	13	14	5	5	6
Mesagne	-	-	20	26	146	167	47	50	21
Oria	13	13	21	22	89	96	32	32	3
Ostuni	10	10	31	38	74	78	35	40	43
San Donaci	7	7	12	17	88	90	2	2	-
San Michele Salentino	-	-	2	2	2	2	2	2	26
San Pancrazio Salentino	5	5	5	5	236	243	19	20	2
San Pietro Vernotico	3	4	13	17	13	21	13	20	8
San Vito dei Normanni	3	4	18	18	94	95	66	66	153
Torchiarolo	-	-	154	167	20	20	2	2	31
Torre Santa Susanna	29	29	14	31	52	55	28	29	2
Villa Castelli	2	2	4	5	14	17	10	10	1
TOTALE	130	136	492	583	1.953	2.076	673	737	767
ZONE ALTIMETRICHE									
Montagna	-	-	-	-	-	-	-	-	-
Collina	35	35	93	121	829	851	150	161	469
Pianura	95	101	399	462	1.124	1.225	523	576	298
TOTALE	130	136	492	583	1.953	2.076	673	737	767

Glossario

Abitazioni situate nell'azienda – Tutte le abitazioni comprese nel perimetro aziendale. Per abitazione si intende un insieme di vani o anche un vano solo, destinato funzionalmente ad uso abitazione, che dispone di un ingresso indipendente su strada, pianerottolo, cortile, terrazza, ballatoio e simili. Sono esclusi i locali che non hanno le caratteristiche proprie delle abitazioni (roulotte, carrozzoni, cantine, magazzini, ecc.) anche se risultano occupati di fatto da una o più famiglie. Una abitazione è considerata occupata quando in essa abitano una o più persone ivi aventi la loro dimora abituale anche se temporaneamente assenti alla data del censimento.

Agrumi – Arancio, mandarino, clementina e i suoi ibridi, limone, altri agrumi (arancio amaro o melangelo, bergamotto, cedro, chinotto, kumquat, limetta, pompelmo).

Alimentazione automatizzata del bestiame (impianti per l') – Apparecchiature rappresentate essenzialmente dagli alimentatori automatici (a coclea, a nastro o a catena fissa) fissi o mobili con strutture metalliche o di legno, utilizzati per la distribuzione automatica degli alimenti agli animali che consistono in uno o più trasportatori che prelevano il foraggio o i mangimi da una tramoggia oppure direttamente dai silos e li trasportano in una canaletta parallela alla mangiatoia.

Allevamenti – I dati sulla consistenza degli allevamenti fanno riferimento a tutti i capi di bestiame che alla data del censimento si trovavano presso l'azienda sia che si trattasse di bestiame in dotazione dell'azienda stessa, sia che si trattasse di bestiame affidato o da essa allevato. Sono inclusi i capi temporaneamente assenti per transumanza, pascolo, ecc. sono esclusi gli animali di passaggio (es.: femmine presenti per la monta).

Allevamenti avicoli

Polli da carne – compresi i giovani capi destinati alla produzione di carne.

Galline da uova – Galline che hanno già cominciato a deporre uova e giovani capi destinati alla produzione di uova.

Allevamenti (altri) – Allevamenti di anatre, lumache, lombrichi, rane, cervidi.

Ammendante organico – Prodotto di diverso tipo la cui funzione principale è quella di modificare e migliorare le caratteristiche fisiche del terreno (ammendante animale idrolizzato, vegetale composto, vegetale fermentato, vegetale semplice, torboso composto, leonardite, torba acida, ecc.).

Approvvigionamento dell'acqua irrigua – L'approvvigionamento dell'acqua irrigua è considerato: fonte di approvvigionamento, quando l'azienda si approvvigiona per derivazione diretta da corsi d'acqua superficiali, senza essere soggetta a vincoli per quanto riguarda le modalità di presa e di utilizzazione dell'acqua o mediante pozzi, fontanili, ecc. situati nel proprio fondo;

- *da consorzi di irrigazione e bonifica* quando l'azienda si approvvigiona di acqua attraverso consorzi di irrigazione e bonifica che servono per lo più un complesso organizzato di aziende;
- *da altre aziende agricole*;
- *in altra forma*, quando l'azienda si approvvigiona d'acqua attraverso imprese private non agricole, ecc..

Aratura – Fondamentale tecnica di lavorazione che consiste nel ribaltare una fetta di terreno dopo aver proceduto al suo distacco dal suolo con lo scopo della distruzione della vegetazione preesistente, dell'incorporamento di concimi, dell'aumento dell'areazione permeabilità e dei fenomeni ad essa collegati.

Area protetta – Ecosistema tutelato per conservare la biodiversità che lo caratterizza, con l'obiettivo di uno sviluppo sostenibile del territorio.

Aree boscate a turno breve – Superfici a bosco in cui il periodo tra l'impianto degli alberi ed il taglio del prodotto (escludendo le normali operazioni di sfoltitura) non supera i 15 anni.

Artigianato – Attività artigianali esercitate dal conduttore, dai membri della sua famiglia o da manodopera non familiare a condizione che essi siano addetti anche ai lavori agricoli.

Aspersione – Metodo che prevede l'aspersione dell'acqua con apparecchiature che simulano la pioggia naturale. Esso prevede una serie di tubi, una pompa che fornisce pressione all'acqua e uno o più irrigatori che distribuiscono l'acqua sul terreno. Gli impianti possono essere fissi, semifissi o mobili. La pressione idrica e la gittata degli irrigatori possono variare sensibilmente.

Associazioni di produttori – Associazioni costituite per iniziativa dei produttori stessi allo scopo di:

- promuovere la concentrazione dell'offerta e la regolarizzazione dei prezzi nella fase della produzione per uno o più prodotti agricoli;
- mettere a disposizione dei produttori associati mezzi tecnici adeguati per il condizionamento e la commercializzazione dei prodotti in questione.

Attività di agriturismo – Attività turistica svolta in locali rurali, nei quali viene dato alloggio a turisti da imprenditori agricoli.

Attività remunerativa extraaziendale – Qualsiasi attività esercitata al di fuori dell'azienda e che ha come corrispettivo una remunerazione. Sono comprese eventuali attività remunerative che possono essere esercitate sull'azienda stessa o in un'altra impresa agricola (gestione di un terreno da campeggio, affitto di alloggi a turisti), oppure in una impresa non agricola appartenente al conduttore.

Avvicendamento libero – La successione di colture diverse sullo stesso terreno viene decisa annualmente.

Azienda agricola, forestale e zootecnica – L'unità tecnico-economica costituita da terreni, anche in appezzamenti non contigui, ed eventualmente da impianti ed attrezzature varie, in cui si attua la produzione agraria, forestale e zootecnica ad opera di un conduttore, cioè persona fisica, società od ente che ne sopporta il rischio sia da solo (conduttore coltivatore e conduttore con salariati e/o compartecipanti), sia in associazione ad un mezzadro o colono parziario.

Azienda senza terreno agrario – Per *terreno agrario* si intende la superficie dell'azienda destinata alla pratica delle varie colture o che potrebbe essere ad esse destinata mediante l'impiego di mezzi normalmente disponibili presso un'azienda agricola. Non è terreno agrario la superficie costituita da aree occupate da fabbricati, cortili, strade poderali, ecc.

Le *aziende senza terreno agrario* sono quelle zootecniche nelle quali si attua esclusivamente l'allevamento di bestiame e le aziende che utilizzano terreni pascolativi appartenenti a Comuni, ad altri enti pubblici o a privati senza che i terreni stessi si configurino come elementi costitutivi delle aziende stesse.

Le aziende che praticano la coltivazione di funghi in grotte, sotterranei ed appositi edifici sono assimilate a quelle con terreno agrario.

Barbatelle – Giovani piante di vite, innestate e non, prima del loro impianto definitivo.

Boschi – Superfici coperte da alberi e/o arbusti forestali, il cui prodotto principale è il legno. Sono considerati boschi anche i terreni il cui suolo occupato dalle piante forestali viene parzialmente utilizzato per coltivazioni erbacee aventi carattere accessorio o marginale. Sono compresi i vivai forestali destinati al fabbisogno aziendale. Sono esclusi i castagneti da frutto e le pioppete.

Bosco misto – Quando non possiede le caratteristiche del bosco puro.

Bosco puro – Quando le piante di una singola specie legnosa rappresentano, a maturità, almeno i 9/10 della superficie.

Bovini

— *Maschi:*

- *da riproduzione*, costituiti dai torelli (bovini interi destinati alla riproduzione) e dai tori (bovini interi già adibiti alla riproduzione naturale od impiegati per la fecondazione artificiale) compresi i tori riformati, cioè al termine della loro carriera riproduttiva;
- *da macello*, costituiti dai vitelli, vitelloni, manzetti o manzi e buoi destinati alla produzione di carne;

— *Femmine:*

- *da allevamento*: bovine che non hanno mai partorito anche se gravide alla data del censimento o che sono allevate per la riproduzione;
- *da macello*: bovine che non hanno mai partorito e che vengono allevate per essere macellate;
- *vacche da latte* (comprese le vacche da latte e carne): vacche (bovine che hanno già partorito almeno una volta), che, per razza o attitudine, sono adibite esclusivamente o prevalentemente alla produzione di latte destinato al consumo umano o alla trasformazione in prodotti lattiero-caseari. Sono comprese le vacche da latte riformate o al termine della loro carriera economica;
- *altre vacche* (da carne e/o da lavoro): bovine che hanno già partorito almeno una volta, ma che sono allevate per la produzione di vitelli o vengono adibite per il lavoro o ad entrambe le funzioni economiche e il cui latte, di norma, non è

destinato né al consumo umano diretto né alla trasformazione in prodotti lattiero-caseari. Sono comprese le altre vacche riformate o al termine della loro carriera economica.

Burro – Prodotto avente un tenore di materie grasse del latte, uguale o superiore all'80%, ma inferiore al 90%, un tenore massimo di acqua del 16% ed un massimo del 2% di materie secche e non grasse del latte.

Capo azienda – Persona che di fatto gestisce l'azienda e cioè la persona fisica che assicura la gestione corrente e quotidiana dell'azienda. Si ha la gestione quotidiana dell'azienda anche quando l'attività è assicurata per un limitato numero di mesi, come ad esempio, nelle aziende specializzate per la viticoltura, olivicoltura, ecc.. Il capo azienda è in genere il conduttore stesso, ma può essere una diversa persona, qualora il conduttore stesso abbia affidato la gestione dell'azienda ad altra persona, per esempio ad un membro della famiglia. Per ciascuna azienda si considera capo azienda esclusivamente una persona. Se più persone partecipano alla gestione corrente e quotidiana dell'azienda, è considerato capo azienda la persona che reca il maggior contributo alla gestione dell'azienda. Qualora tale contributo alla gestione si è ripartito in maniera uguale tra due o più persone, di queste è considerata capo azienda la più avanzata in età. Il mezzadro è da considerarsi come capo azienda ed analogamente il soccidario per le aziende a soccida.

Caprini – Gruppo di mammiferi artiodattili ruminanti della specie Capra.

- *Capre che hanno già figliato*: femmine che hanno già figliato anche una volta, anche se alla data della rilevazione sono a riposo o stanno allattando. In questa categoria devono essere comprese anche le femmine riformate al termine della loro carriera economica.
- *Capre montate per la prima volta*: femmine di meno di un anno che non hanno ancora figliato.
- *Altri caprini*: capretti (maschi e femmine di età inferiore ad un anno), maschi di più di un anno compresi i riproduttori e femmine di età superiore ad un anno che non hanno mai partorito (non comprese nelle capre).

Caseifici – Comprendono:

- a) le imprese o stabilimenti - compresi gli enti cooperativi agricoli e le latterie turnarie che svolgono attività di trattamento igienico e/o di trasformazione del latte;
- b) le aziende agricole, i cui impianti tecnici di lavorazione e/o di trasformazione sono paragonabili a quelli degli stabilimenti di cui al punto a);
- c) gli stabilimenti che raccolgono latte o crema e li cedono interamente od in parte alle unità di cui al punto a) senza averli lavorati né trasformati (centri di raccolta, generalmente dotati di attrezzature - quali impianti e vasche di refrigerazione - adeguate per la raccolta e/o della crema).

Castagneto da frutto – Sono i castagneti allevati ad alto fusto e destinati principalmente alla produzione del frutto. Sono compresi soltanto i castagneti nei quali durante l'annata agraria di riferimento si è proceduto alle operazioni colturali e alla raccolta del frutto. La superficie degli altri castagneti va indicata tra i boschi (fustaie di latifoglie).

Cavalli – Sono compresi i cavalli da corsa e da sella appartenenti ad aziende agricole.

Categorie assimilate – Lavoratori che guidano e controllano, con apporto di adeguata competenza tecnico-pratica, gruppi di altri lavoratori operai esercitando a volte un certo potere di iniziativa per la condotta dei lavori.

Ceduo composto – Bosco costituito da fustaia e ceduo semplice frammisti. Sono assimilati ai cedui composti i cedui semplici con matricine dal turno almeno triplo di quello del ceduo e la cui area di insidenza a maturità sia superiore al 15% della superficie totale del bosco.

Ceduo semplice – Bosco le cui piante, nate esclusivamente e prevalentemente da gemma, sono destinate a rinnovarsi per via agamica (gemma).

Celle frigorifere – Locali in muratura o prefabbricati predisposti allo stoccaggio di prodotti delle coltivazioni e/ o degli allevamenti i quali vengono mantenuti a temperatura ed umidità costanti.

Centro aziendale – Insieme di fabbricati situati nell'azienda agricola e connessi all'attività dell'azienda stessa. Essi, di norma, comprendono le abitazioni del conduttore e dell'altra manodopera impiegata nell'azienda; i ricoveri per animali; locali per l'immagazzinamento dei prodotti (magazzini, sili da foraggio, fienili ecc.) e quelli per il deposito di macchine ed attrezzi di uso agricolo.

Ciclo aperto – Un allevamento:

- ove si praticano solo le fasi di riproduzione e svezzamento (si vendono suinetti);

- ove si pratica solo la fase di ingrasso di suinetti acquistati all'esterno, in Italia o all'estero.

Ciclo chiuso – Un allevamento caratterizzato dalla presenza di tutte le fasi produttive: dalla riproduzione e svezzamento fino all'ingrasso dei soggetti nati in azienda (non vengono considerati eventuali acquisti di capi da riproduzione).

Classi di ampiezza – L'intervallo tra un valore ed un altro all'interno di una classificazione.

Coloni impropri – Coloro che prestano lavoro manuale in una azienda agricola, sulla base di pattuizioni particolari aventi in comune la natura associativa parziaria, ma caratterizzata da una diversità di contenuto per quanto riguarda le prestazioni di lavoro, i conferimenti delle scorte e le suddivisioni delle spese e dei prodotti.

Coltivazione principale

- *Coltivazione unica*, cioè quella che è la sola ad essere praticata su una data superficie nel corso dell'annata agraria di riferimento. Una coltivazione si considera unica anche quando è consociata con coltivazioni erbacee aventi carattere accessorio o marginale o con colture legnose agrarie o boschive presenti in numero trascurabile di piante.
- *Coltivazioni erbacee consociate praticate su seminativi nudi*. Ciascuna coltivazione erbacea consociata va considerata come *coltivazione principale* per la parte di superficie effettivamente occupata.
- *Coltivazioni legnose agrarie consociate tra loro o con coltivazioni erbacee*. Ciascuna coltivazione va considerata come *coltivazione principale* per la parte di superficie effettivamente occupata.
- *Coltivazione successiva o intercalare più importante dal punto di vista economico*.

E' considerata come *coltivazione principale* per l'intera superficie sulla quale essa è stata praticata.

Coltivazioni in serra – Si intendono le coltivazioni praticate per l'intero ciclo vegetativo o per la quasi totalità di esso, entro costruzioni di altezza sufficiente per potervi accedere ed eseguirvi le operazioni colturali e nei quali si realizza un ambiente artificiale che permette di coltivare le piante fuori stagione o piante che esigono speciali condizioni ambientali. Sono escluse in quante considerate in piena area, le coltivazioni sottoposte a copertura temporanea (campane, tunnel, ecc.) nonché quelle praticate in costruzioni la cui copertura è limitata al tetto, senza resistenza di pareti esterne.

Coltivazioni legnose agrarie – Vite, olivo, agrumi, fruttiferi, vivaia, canne, gelso (foglie), giunco, manna, salice da vimini, sommacco.

Coltivazione secondaria successiva o intercalare – La coltivazione successiva meno importante dal punto di vista economico (valore della produzione annuale). In tal caso a ciascuna coltivazione successiva od intercalare, viene attribuita l'intera superficie su cui è stata praticata.

Compostaggio – Processo che ha l'obiettivo di favorire la biodegradazione per evaporazione; si ottengono modificazioni della sostanza organica che viene umificata per attività biologica e si ha contemporaneamente distruzione dei batteri patogeni contenuti nelle deiezioni. Il compost è il prodotto derivato generalmente da residui solidi urbani trattati e trasformati in un composto scuro abbastanza simile al letame.

Concimazione – Apporto artificiale di sostanze naturali o sintetiche, minerali od organiche idonee a fornire alle colture l'elemento o gli elementi chimici della fertilità a queste necessarie per lo svolgimento del loro ciclo produttivo e vegetativo.

Concimazione (macchine per la)

- *Spandiconcime*: macchine semoventi, trainate, portate o semiportate da trattori, utilizzate per la distribuzione meccanica dei concimi chimici, distributori combinati di concimi ed antiparassitari. Sono esclusi gli spandiconcime azionati a mano e le seminatrici combinate con spandiconcime.
- *Spandiletame*: macchine trainate o portate da trattori, utilizzate per il trasporto e la distribuzione meccanica del letame. Sono esclusi gli spanditori semimeccanici ed i rimorchi a piano mobile senza apparecchi spanditori.

Condizione professionale – La condizione professionale è quella posseduta nella settimana precedente la data di riferimento del censimento e si distingue in:

- *Occupato*: chi possiede una occupazione (in proprio o alle dipendenze) da cui trae una retribuzione o un profitto. Si considera occupato anche chi collabora, senza avere un regolare contratto di lavoro con un familiare che svolge una attività lavorativa in conto proprio;
- *Disoccupato alla ricerca di nuova occupazione*: chi ha perduto una precedente occupazione alle dipendenze ed è alla ricerca attiva di una nuova occupazione, essendo in grado accettarla se gli viene offerta;

- *In cerca di prima occupazione*: chi non ha mai esercitato un'attività lavorativa o ha cessato una attività lavorativa in proprio ed è alla ricerca attiva di una occupazione essendo in grado di accettarla se gli viene offerta;
- *Casalinga/o*: chi si dedica prevalentemente alla cura della propria famiglia o della propria casa;
- *Studente*: chi si dedica prevalentemente allo studio;
- *Ritirato dal lavoro*: chi ha cessato una attività lavorativa per raggiunti limiti di età oppure per altra causa;
- *In altra condizione*: proprietari, benestanti, inabili al lavoro, chi sta assolvendo agli obblighi di leva ecc..

Conduttore – Responsabile giuridico ed economico dell'azienda. Può essere una persona fisica, una società o un Ente pubblico. Nel caso di colonia parziaria appoderata (mezzadria) come conduttore di azienda è stato considerato il mezzadro. Nel caso di soccida quale conduttore di azienda è stato considerato il soccidante.

Conigli – Comprendono le fattrici femmine che hanno partorito almeno una volta.

Consistenza del bestiame – I dati sulla consistenza degli allevamenti fanno riferimento a tutti i capi di bestiame che alla data della rilevazione si trovavano presso l'azienda sia che si tratti di bestiame in dotazione dell'azienda stessa sia che si tratti di bestiame affidato o da essa allevato. Sono inclusi i capi temporaneamente assenti per transumanza, pascolo, ecc.. Sono esclusi gli animali di passaggio (es.: femmine presenti per la monta).

Consociazioni – Coltivazioni che si trovano sullo stesso terreno durante uno stesso periodo e ciascuna delle quali fornisce un raccolto ben distinto nel corso dell'annata agraria.

Consorzio – Associazione tra gli agricoltori costituita secondo la legislazione vigente, avente scopo mutualistico e rivolta prevalentemente alla fornitura di beni e servizi direttamente agli appartenenti all'organismo sociale a condizioni più vantaggiose. A seconda delle finalità e del campo di attività prende denominazioni diverse come cantine sociali, centrali ortofrutticole, latterie e caseifici sociali, di bonifica e irrigazione, tra imprese, tra Enti pubblici, consorzi fitoiatrici ecc.. Sono compresi i consorzi per il noleggio di macchine agricole, gli organismi associativi che abbiano come scopo mutualistico l'acquisto o la produzione per i propri soci di sostanze utili per l'agricoltura, l'acquisto di terreni, la raccolta, la conservazione, la trasformazione e vendita dei prodotti.

Contoterzismo – Utilizzazione di mezzi meccanici:

- *in altre aziende agricole*. Sono rilevate le giornate di lavoro prestate in altre aziende agricole con mezzi meccanici di proprietà o comproprietà dell'azienda con e senza manodopera aziendale;
- *in azienda*. Sono rilevate le giornate di lavoro effettuate in azienda con mezzi meccanici forniti distintamente da terzi, cioè da altre aziende agricole, da organismi associativi o da imprese di esercizio e noleggio.

Corpo – Porzione continua di terreno facente di un'unica azienda, non interrotto da fattori di discontinuità quali strade, corsi d'acqua, ecc. Non costituiscono fattori tali da configurare l'esistenza di due o più corpi, piccoli canali, sentieri poderali, muriccioli, siepi, nonché aree di servizio delle coltivazioni. Il numero di corpi fa riferimento alla superficie totale dell'azienda.

Credito agrario – Strumento che fornisce agli imprenditori agricoli i capitali necessari alla produzione ed all'incremento e miglioramento delle strutture aziendali. Si suddivide in credito agrario di esercizio e di miglioramento ed entrambi possono essere a saggio agevolato od ordinario a seconda che gli enti pubblici intervengano o no alla diminuzione del tasso di interesse. Il credito agrario è regolato dalla legge n.1760 del 5 luglio 1928 e da altre posteriori, ma le forme di intervento variano da Regione a Regione.

Il "*credito agrario di esercizio*" viene concesso ad agricoltori, anche non proprietari, per la conduzione e per la dotazione dell'azienda. Le principali operazioni riguardano:

- prestiti per la conduzione delle aziende agrarie e per l'utilizzazione, manipolazione e trasformazione dei prodotti (credito agrario di conduzione);
- prestiti per l'acquisto di bestiame, macchine ed attrezzi agricoli (credito agrario di dotazione);
- anticipazione su pegno di prodotti agricoli;
- prestiti a favore di enti ed associazioni agrarie.

Il "*credito agrario di miglioramento*" viene concesso per l'esecuzione di opere di miglioramento fondiario e per l'acquisto di terreni agrari per la formazione delle piccole proprietà contadine.

Crema – Strato di grasso che si forma naturalmente alla superficie del latte per lenta agglomerazione dei globuli grassi dell'emulsione. Prelevata per scrematura dalla superficie del latte o estratta mediante centrifugazione del latte in una scrematrice, essa contiene, oltre alle altre sostanze costitutive del latte, una quantità relativamente elevata di materie grasse superiore generalmente al 10% in peso del prodotto.

Depurazione dei liquami – Sistema per accelerare artificialmente, in un ambiente controllato, i fenomeni di degradazione biologica naturale della sostanza organica con processi biologici, chimici o processi misti.

Depurazione dei liquami (impianti per la) – Impianti costituiti da fosse biologiche di decantazione, fosse di ossigenazione, fosse biologiche di decantazione, fosse di ossigenazione, fanghi attivi, letti percolatori, ecc. che, attraverso l'attività di micro-organismi e/o reattivi chimici, provvedono a depurare i liquami degli allevamenti al fine di ottenere acque non inquinanti.

Dirigenti – Lavoratori che ricoprono un ruolo caratterizzato da un grado di professionalità, autonomia e potere decisionale e sono preposti alla direzione dell'azienda agricola, forestale e zootecnica, esplicando le loro funzioni al fine di promuovere, coordinare e gestire la realizzazione degli obiettivi dell'azienda stessa.

Diserbanti – Vedi la voce *erbicidi*.

Erbicidi (o diserbanti) – Prodotti attivi contro le erbe infestanti. Si distinguono in erbicidi per contatto, per traslocazione, residui, secondo il sistema di assorbimento. Inoltre esistono erbicidi totali, il cui pa è tossico per tutte le specie vegetali e selettivi quando agiscono solo su alcune specie.

Erpicatura – Tecnica superficiale di lavorazione che si attua generalmente su terreno arato e in tempera che ha subito l'azione disgregante del gelo o delle piogge.

Equini – *Cavalli* (compresi i cavalli da corsa e da sella appartenenti ad aziende agricole), *Asini*, *Altri* (muli e bardotti).

Essiccazione meccanica (impianti per l')

- *della granella*: impianti utilizzati per l'essiccamento artificiale della granella che per la ventilazione di aria fredda, riscaldata o calda riducono il tasso di umidità della granella ad un grado che ne consenta la conservazione;
- *del foraggio*: impianti utilizzati per l'essiccamento artificiale del foraggio verde o semiappassito che per la ventilazione di aria fredda, riscaldata o calda riducono il tasso di umidità del foraggio in modo da ottenere un prodotto concentrato di più alto potere nutritivo.

Fabbricati rurali – Locali per la conservazione o l'immagazzinamento dei prodotti nonché per il deposito di macchine ed attrezzi di uso agricolo.

- *Celle frigorifere*: locali in muratura o prefabbricati predisposti allo stoccaggio di prodotti delle coltivazioni e/o degli allevamenti che vengono mantenuti a temperatura ed umidità costanti.
- *Magazzini*: locali appositamente attrezzati per il deposito e la conservazione dei prodotti dell'azienda.
- *Sili da foraggio*: speciali serbatoi in muratura od in plastica rigida destinati alla conservazione del foraggio verde o semiessiccato che vi subisce una particolare maturazione. Sono esclusi i cosiddetti *sili all'aperto*, costituiti da masse di fieno o paglia pressate e conservate all'aperto.

Famiglia del conduttore – Per famiglia, ai fini del censimento, si intende un insieme di persone legate da vincoli di matrimonio, parentela, affinità, adozione. Tutela o da vincoli affettivi, coabitanti ed aventi dimora abituale nello stesso Comune. Sono considerate facenti parte della famiglia, come membri aggregati di essa, anche le persone addette ai servizi domestici, nonché le altre persone che, a qualsiasi titolo, convivono abitualmente con la famiglia stessa. I caratteri distintivi della famiglia per il Censimento sono:

- la relazione di parentela, affinità o affettività che unisce tra loro più persone;
- la coabitazione, cioè la convivenza di tutti i membri nello stesso alloggio e la conseguente condizione della loro dimora abituale in uno stesso Comune.

Fertirrigazione – Somministrazione di elementi fertilizzanti, disciolti o sospesi nell'acqua, alle coltivazioni mediante apposite apparecchiature per l'irrigazione opportunamente predisposte per il dosaggio degli elementi stessi.

Fiori e piante ornamentali – Tutte le coltivazioni sia in piena aria che protette, di piante da fiore, da foglia e da fronda da recidere, di bulbi e tuberi da fiori, nonché di piante ornamentali non legnose da interni o destinate alla formazione di aiuole, bordure, tappeti erbosi.

Fitofarmaci o antiparassitari – Sostanze di origine inorganica o organica, naturali o di sintesi, tossiche verso i nemici delle piante, costituiti dal principio attivo (pa) rappresentato dalla sostanza tossica, da sostanze inerti per uniformare la distribuzione e per veicolare il pa, e da sostanze coadiuvanti come emulsionanti, umettanti, ecc. Fanno parte dei fitofarmaci:

- fungicida, la sostanza che ha la proprietà di distruggere i funghi e le loro spore o di inibirne la crescita;
- insetticida, la sostanza la cui tossicità verso gli insetti è tale da provocarne la morte;
- erbicida, la sostanza che ha una azione tossica su specifiche vegetazioni infestanti.

Foglio di mappa catastale – Un insieme di fogli di mappa individua una sezione censuaria, che a sua volta e ai fini del catasto indica una parte del territorio comunale.

Foraggiere avvicendate

- *Prati avvicendati*, coltivazioni foraggiere erbacee in avvicendamento che occupano il terreno per più annate agrarie consecutive (al massimo fino a cinque anni) e che sono costituite generalmente da leguminose pure o in miscuglio. Si distinguono in puri (erba medica, lupinella, sulla, trifoglio ladino, trifoglio pratense) e misti.
- *Erbai*, coltivazioni foraggiere erbacee in avvicendamento che occupano il terreno al massimo per un'annata agraria (veccia, trifoglio incarnato, cereali in erba ed a maturazione cerosa, ecc.). Si distinguono in puri (avena, bietola, cicerchia, colza, fava, favino, frumento e triticale, granoturco, loglio italico, lupino, miglio, moco, orzo, panico, pimpinella, pisello, ravizzone, sala palustre, segale, senape, serradella, soia, sorgo, trifoglio alessandrino, trifoglio incarnato, trigonella o fieno greco, veccia, vigna cinese) e misti.

Forma di conduzione (rapporti tra impresa e lavoro)

- *Conduzione diretta del coltivatore*, quando il conduttore presta egli stesso lavoro manuale nell'azienda da solo o con l'aiuto di familiari, indipendentemente dall'entità del lavoro fornito da eventuale manodopera salariale, che può anche risultare prevalente rispetto a quella prestata dal conduttore e dai suoi familiari. La conduzione diretta del coltivatore si suddivide ulteriormente nelle seguenti forme:
 - con solo manodopera familiare, quando le giornate lavorative impiegate nell'azienda sono dovute esclusivamente al conduttore, ai suoi familiari o agli altri parenti;
 - con manodopera familiare prevalente, se le giornate di lavoro prestate dal conduttore e dai suoi familiari o dagli altri parenti sono in numero uguale o maggiore di quelle prestate dall'altra manodopera aziendale (salarati fissi, braccianti, ecc.);
 - con manodopera extrafamiliare prevalente, se le giornate di lavoro prestate dal conduttore, e dagli altri parenti, risultano inferiori a quelle dell'altra manodopera aziendale (salarati fissi, braccianti, ecc.).
- *Conduzione con salarati e/o compartecipanti (in economia)*, quando il conduttore impiega per i lavori manuali dell'azienda esclusivamente manodopera fornita da operai a tempo indeterminato o a tempo determinato (salarati fissi ed assimilati, braccianti, giornalieri e simili) e/o compartecipanti, mentre la sua opera e quella dei familiari è rivolta, in generale, alla direzione dell'azienda nei riguardi dei vari aspetti tecnico-organizzativi.
- *Conduzione a colonia parziaria appoderata (mezzadria)*, quando una persona fisica o giuridica (concedente) affida un podere ad un capo famiglia il quale si impegna ad eseguire, con l'aiuto dei familiari (famiglia colonica), tutti i lavori che il podere richiede, sostenendo parte delle spese necessarie.
- *Altra forma di conduzione*, comprende tutte le forme di conduzione non classificabili tra quelle sopraindicate tra le quali:
 - conduzione parziaria non appoderata, con questa forma di conduzione il concedente non conferisce un podere come si riscontra nelle aziende a colonia parziaria appoderata (mezzadria) ma soltanto uno o più appezzamenti di terreno. Inoltre, il rapporto associativo non si estende ai familiari del colono, sebbene questi di norma si avvalgano di familiari per i lavori richiesti dal fondo;
 - soccida: contratto di natura associativa tra chi dispone di bestiame e di terreni a pascolo (soccidante) ed allevatore (soccidario) che presta lavoro manuale, anche se talvolta può conferire parte del bestiame e di altre scorte. I due contraenti si associano per l'allevamento e per l'esercizio delle attività connesse al fine di ripartire i prodotti e gli utili che ne derivano.

Formaggio – Prodotto solido o semisolido, fresco o giunto a maturazione, ottenuto in seguito a coagulazione del latte, del latte scremato, del latte scremato, della crema, della crema di siero di latte o di latticello, o di una combinazione di tali prodotti, con l'azione della pressione o di altri agenti coagulanti appropriati, e sgocciolando parzialmente il siero di latte che si forma in seguito a tale processo di coagulazione.

Forma giuridica

- a) *Azienda individuale*: persona singola, persone legate da vincoli di parentela che conducono unitariamente terreni appartenenti a più componenti
- b) *Comunanza o affittanza collettiva*: la comunanza è un'associazione costituita da collettività di famiglie che conducono in forma mutualistica un'azienda agricola costituita di norma, da terreni pascolativi di proprietà della comunanza stessa. L'affittanza collettiva è un'associazione di lavoratori agricoli che conducono pro-indiviso un'azienda agricola costituita di norma da estese superfici prese in affitto.
- c) *Società di persone e di capitali*: le società di persone sono collettività di soci su base personale e godono di un'autonomia patrimoniale in funzione della destinazione dei beni ad uno scopo comune. Con il contratto i soci regolano la loro reciproca posizione dandosi un ordinamento per lo svolgimento dell'attività sociale e, a tale ordinamento, la legge riconosce efficacia anche nei confronti dei terzi.

Le altre società di persone sono le *società* in nome collettivo, le società in accomandita semplice e le altre forme per le quali sono state osservate le formalità prescritte e la conseguente iscrizione al Registro delle società.

Le società di capitali sono quelle organizzate su base capitalistica nelle quali i beni conferiti non rimangono proprietà comune dei soci ma costituiscono il patrimonio delle società. Rientrano in questa categoria la società per azioni, la società a responsabilità limitata e la società in accomandita per azioni.

- d) *Cooperativa*: per cooperativa si intende l'associazione di agricoltori costituita secondo la legislazione vigente la cui caratteristica fondamentale è la mutualità (stalla sociale, cooperativa per la conduzione dei terreni, ecc.).
- e) *Associazione di produttori*: trattasi di associazioni costituite per iniziativa dei produttori stessi allo scopo di:
- promuovere la concentrazione dell'offerta e la regolarizzazione dei prezzi nella fase della produzione per uno o più prodotti agricoli;
 - mettere a disposizione dei produttori associati mezzi tecnici adeguati per il condizionamento e la commercializzazione dei prodotti in questione.
- I produttori associati hanno l'obbligo di:
- vendere, tramite l'organizzazione dei produttori, tutta la produzione relativa al prodotto o ai prodotti per i quali hanno aderito, con la possibilità, tuttavia, per l'organizzazione di esentare i produttori da tale obbligo per determinate quantità;
 - applicare in materia di produzione e di commercializzazione, le norme adottate dall'organizzazione dei produttori per migliorare la qualità dei prodotti e per adattare il volume dell'offerta alle esigenze del mercato;
 - fornire le informazioni richieste dall'organizzazione in materia di raccolti e disponibilità dei prodotti.
- f) *Ente pubblico*: trattasi di azienda condotta da una persona giuridica di diritto pubblico (Stato, Regioni, Province, Comuni), nonché da altri enti ed istituzioni non aventi scopo di lucro (ospedali, enti comunali di assistenza, enti ecclesiastici e religiosi, fondazioni, istituti penitenziari, scuole agrarie, ecc.).
- g) *Altra forma giuridica*: trattasi di tutte quelle aziende che non rientrano nelle forme giuridiche precedenti.

Fresatura – Pratica che provoca un elevato amminutamento del terreno eseguito con strumenti il cui corpo lavorante è un rotore orizzontale dotato di utensili rigidi (zappatrice) o elastici (fresatrice).

Fruttiferi

- *Frutta fresca di origine temperata*: melo, pero, pesco, nettarina (pesca noce), albicocco, susino, ciliegio (ciliegia tenerina e duracina, ciliegia visciola ed amarena o marasca), cotogno, fico, gelso (bacca), giuggiolo, lampone, loto (kaki), melograno, mirtillo, mora di rovo, nespola comune, nespola del Giappone, ribes comune, ribes nero, sorbo, uva spina.
- *Frutta fresca di origine sub-tropicale*: actinidia (kiwi), ananas, annone, avocado, babaco, banano, dattero, fico d'India, mango, maracuja, papaja, passiflora.
- *Frutta a guscio*: mandorlo, nocciolo, carrubo, noce, pistacchio.

Funghi in grotte, sotterranei, appositi edifici – Coltivazione dei funghi praticata in grotte ovvero nei sotterranei od in appositi edifici. Qualora la stessa superficie di un letto di coltura fosse stata utilizzata più volte nel corso dell'annata agraria è stata conteggiata una sola volta.

Fustaia – Bosco le cui piante, nate da seme, sono destinate a crescere ad alto fusto ed a rinnovarsi per via sessuale (seme).

Giornata di lavoro – Prestazione lavorativa non inferiore alle otto ore. Se il lavoro prestato giornalmente presso l'azienda è stato inferiore alle 8 ore si sono convertite le ore di lavoro in giornate di 8 ore. Se invece le ore di lavoro giornaliero hanno superato le 8 ore non si è operata alcuna conversione. Il numero delle giornate di lavoro fa riferimento a quelle effettivamente prestate con esclusione di giorni di congedo, ferie e malattia.

Goccia (irrigazione a) – Metodo che si basa sull'impiego di tubi ove l'acqua raggiunge esigue pressioni (meno di 3 atm) e gocciolatoi di modesta portata. I risultati desiderati si ottengono con tempi di distribuzione lunghi. Considerare in questa voce anche la *sub-irrigazione*, ovvero il metodo di distribuzione localizzata dell'acqua con tubi sotterranei.

Impiegati – Lavoratori che svolgono un'attività nel campo tecnico-amministrativo di coordinamento e controllo o di esecuzione con diverso grado di responsabilità.

Inerbimento controllato – L'utilizzo di una coltura intercalare avente la finalità di intercettare l'azoto solubile per evitare il dilavamento, effettuata con specie vegetali che vengono interrate prima della successiva coltura.

Irrigazione (superficie irrigabile) – Superficie aziendale che nel corso dell'annata agraria di riferimento potrebbe essere irrigabile in base alla potenzialità degli impianti a disposizione dell'azienda ed alla quantità di acqua disponibile.

Irrorazione per la lotta contro i parassiti e le erbe infestanti (apparecchi meccanici per l') – Apparecchi a motore, a dorso o a trazione animale e tutti gli apparecchi a trazione meccanica e semoventi che servono per irrorare, atomizzare, nebulizzare, polverizzare o bruciare e che vengono utilizzati nella lotta contro i parassiti vegetali ed animali e le erbe infestanti. Sono compresi gli elicotteri, gli aerei e le jeep utilizzati a detto scopo. Sono esclusi gli apparecchi portati a dorso o a trazione animale non azionati a motore.

Latte – Liquido opaco biancastro secreto dalle ghiandole delle femmine dei mammiferi dopo il parto e che costituisce l'alimento dei piccoli nei primi mesi di vita. Il latte di maggiore importanza come prodotto alimentare è il latte vaccino; il latte di capra, di pecora e di bufala viene principalmente usato per la preparazione dei formaggi.

Latte alimentare – Destinato alla alimentazione umana pastorizzato, sterilizzato o uperizzato.

Latte intero – Il latte che abbia subito, in una impresa che tratta il latte, almeno un trattamento termico od un trattamento di effetto equivalente autorizzato ed il cui tenore di materia grassa sia uguale o superiore al 3,50% oppure il cui tenore di materia grassa sia stato portato almeno al 3,50%.

Latte scremato – Latte che abbia subito, in un'impresa che tratta il latte, almeno un trattamento termico od un trattamento di effetto equivalente autorizzato, ed il cui tenore di materia grassa sia stato portato ad un tasso massimo dello 0,30%.

Lavorazione e trasformazione dei prodotti delle coltivazioni (impianti per la) – Impianti propri dell'azienda utilizzati esclusivamente o prevalentemente per la lavorazione e la trasformazione di prodotti aziendali e per la produzione di mangimi da consumarsi in azienda.

Lavoro – I *lavori agricoli* sono quelli che contribuiscono al conseguimento della produzione agricola, forestale e zootecnica, ad eccezione dei lavori domestici (pulizia dell'abitazione, preparazione dei pasti per la famiglia, ecc.). Sono considerati lavori agricoli, purché effettuati dalla manodopera aziendale, la direzione e la sorveglianza dei lavori, l'organizzazione e la gestione aziendale, la conservazione, la lavorazione, la trasformazione e la commercializzazione dei prodotti nonché la manutenzione di fabbricati, macchine ed impianti ed il trasporto per conto dell'azienda. Sono esclusi i lavori effettuati dalla manodopera aziendale presso altre aziende agricole, nonché i lavori di stoccaggio, condizionamento, trasformazione, vendita e trasporto dei prodotti di altre aziende. E' esclusa la manodopera fornita da imprese di esercizio e noleggio di mezzi meccanici, da imprese industriali od a titolo di aiuto reciproco.

Legname

- *Combustibile*, la produzione legnosa destinata direttamente alla combustione di essenze forti e dolci (legna da ardere e fasciame), alla carbonizzazione (legna da carbone e carbonella);
- *da lavoro*, comprende gli assortimenti ricavati sul luogo dell'abbattimento della massa legnosa grezza; le quantità espresse in metri cubi sono quelle effettive della massa legnosa utilizzata, valutata dopo le operazioni di allestimento ed esbosco.

Legnosa agraria – La coltura praticata sulle superfici fuori avvicendamento, investite a coltivazioni di piante legnose agrarie che occupano il terreno per un lungo periodo.

Legumi secchi

- *per foraggio* (esclusi i miscugli): favetta, pisello, veccia, vecciolo;
- *altri*: cece, cicerchia, dolico, fagiuolo, fava, lenticchia, lupino, pisello, serradella, soia.

Letame solido – Qualsiasi tipo di escremento di animale domestico, con o senza stame, comprendente eventualmente una minima quantità di urina. E' da includere in tale voce anche la pollina.

Liquame – Per *liquame* si intende il letame liquido, vale a dire una miscela di escrementi ed urine di animali domestici, con l'aggiunta eventuale di acqua e comprendenti in alcuni casi anche una minima quantità di stame.

Locali per la conservazione dei prodotti (celle frigorifere) – Locali in muratura o prefabbricati predisposti allo stoccaggio di prodotti delle coltivazioni e/o degli allevamenti i quali vengono mantenuti a temperatura ed umidità costanti.

Locali per l'immagazzinamento dei prodotti

- a) *Magazzini*, locali appositamente attrezzati per il deposito e la conservazione dei prodotti dell'azienda (escluse le celle frigorifere).
- b) *Sili da foraggio*, speciali serbatoi in muratura od in plastica rigida destinati alla conservazione del foraggio verde o semiessiccato che vi subisce una particolare maturazione. Sono esclusi i cosiddetti "*sili all'aperto*" costituiti da masse di fieno o paglia pressate e conservate all'aperto.

Lotta biologica – Tecnica di difesa delle piante di interesse agrario basata sull'uso di mezzi biologici inteso nel senso più ampio del termine quale interventi indiretti sulle fasi vegetative delle infestanti, uso di virus e batteri letali specie-specifici, uso di feromoni sessuali a scopo di mascheramento o di confusione oppure ormoni della crescita (juvenoidi), uso di piante-trappola (piante con caratteristiche simili quelle coltivate ma di interesse economico nullo o scarso) oppure, ancora, sull'uso di predatori appositamente allevati allo scopo.

Lotta guidata – Tecnica di difesa delle piante di interesse agrario tendente a limitare l'uso di pesticidi ed erbicidi con la quale il momento dell'intervento non viene più stabilito sulla base di un calendario dei trattamenti ma sulla base del concetto di "soglia economica di intervento" cioè sul limite, da individuare sperimentalmente volta per volta, oltre il quale il danno potenziale provocato dal parassita (stimato quale mancata produzione) è maggiore del costo dell'intervento di difesa stesso nonché su modelli deterministici i cui parametri sono generalmente costituiti dalle fasi fenologiche delle piante, dagli andamenti climatici e pluviometrici, dal monitoraggio dei parassiti (cattura e conteggio con trappole a feromoni).

Lotta integrata – Sistema di regolazione delle popolazioni delle specie dannose che utilizza tutte le tecniche e i mezzi adatte a mantenerle a un livello a cui non causino danni economici. E' una lotta che prevede interventi di diversa natura (biologici, fisici, agronomici e meccanici) limitando quelli chimici ai quali si ricorre solo quando è effettivamente necessario e con prodotti selettivi.

Macchia mediterranea – L'associazione vegetale tipica della fascia litoranea del Mediterraneo, costituita da piante forestali sempreverdi (pino marittimo, cipresso, leccio, sughero, ecc.) alle quali si associano, con carattere di prevalenza, piante arbustive sempreverdi (lentisco, alloro, mirto, corbezzolo, olivastro, oleandro, ecc.). Tali formazioni non sono sottoposte a regolari tagli per la produzione di legname.

Mangime

- **Completo:** la miscela di mangimi per animali che per la loro composizione bastano ad assicurare una razione giornaliera, cioè la quantità necessaria in media al giorno ad un animale di una specie, di una categoria di età e di rendimento determinato, per soddisfare tutti i suoi bisogni.
- **Complementare:** la miscela di mangimi per animali che contengono tassi elevati di alcune sostanze e che, per la loro composizione, assicurano la razione giornaliera soltanto se sono associati ad altri mangimi. Rientrano in questa categoria la maggior parte dei mangimi per ruminanti che in genere sono carenti di fibra e quindi rappresentano una integrazione di una frazione a base di foraggio.

Manodopera (agricola) – Persone di 16 anni e più occupati nei lavori agricoli dell'azienda. Nella Manodopera extrafamiliare (*altra manodopera aziendale*) sono compresi i dirigenti, impiegati, categorie speciali, operai ed assimilati a tempo indeterminato e determinato.

Manodopera agricola familiare – Persone di 16 anni e più appartenenti alla famiglia del conduttore (*v. famiglia del conduttore*) che svolgono lavoro agricolo nell'azienda.

Mezzi di produzione – I dati sui mezzi di produzione riguardano le sementi, i mangimi, i prodotti fitoiatrici e dei concimi chimici distribuiti al settore agricolo nell'anno solare. La periodicità delle rilevazioni è semestrale per i concimi, annuale per gli altri mezzi di produzione. I dati rilevati attraverso le imprese che producono e/o che importano detti prodotti fanno riferimento ai quantitativi distribuiti per uso agricolo dalle stesse ditte al commercio o direttamente.

Mezzi meccanici utilizzati – Mezzi meccanici utilizzati durante l'annata agraria di riferimento per l'effettuazione di lavori agricoli. Sono:

- *di proprietà dell'azienda* i mezzi meccanici di proprietà esclusiva dell'azienda, anche se temporaneamente utilizzati in altre aziende agricole, compresi i mezzi meccanici acquistati in leasing;
- *in comproprietà* i mezzi meccanici di proprietà di due o più aziende agricole;
- *forniti da altre aziende agricole* i mezzi meccanici temporaneamente utilizzati dall'azienda, ma di proprietà di una altra azienda (aiuto reciproco, consorzi per il noleggio di macchine agricole);
- *forniti da organismi associativi* i mezzi meccanici appartenenti a cooperative agricole, enti di sviluppo, consorzi di bonifica, ecc. e utilizzati dall'azienda facente parte dell'organismo associativo stesso;
- *forniti da imprese di esercizio e noleggio* i mezzi meccanici utilizzati in azienda e di proprietà di imprenditori di lavori agricoli e di altre imprese industriali.

Microirrigazione – Forma particolare di irrigazione per aspersione, in cui si fa ricorso ad aspersori di piccola gittata ad alta pressione, con una minimizzazione dei consumi d'acqua.

Mietitrebbiatrici – Macchine semoventi, trainate o portate da trattori, utilizzate per la mietitura, raccolta, trebbiatura dei cereali, dei legumi secchi, dei semi oleosi e delle sementi foraggere.

Monosuccessione – Su uno stesso appezzamento si pratica la coltura di una singola specie.

Motocoltivatori, motozappe, motofesatrici, motofalciatrici – Veicoli a motore, ad un solo asse, utilizzati per i lavori agricoli. Sono esclusi tutti gli apparecchi utilizzati esclusivamente per gli orti familiari, i parchi e i giardini ornamentali.

Mungitura (sala di) – Locale, distinto dalla stalla, appositamente attrezzato con poste fisse ed impianti di mungitura meccanica.

Mungitura completamente automatizzata (sala di) – Sala di mungitura nella quale si svolgono contemporaneamente le operazioni di distacco automatico del porta capezzolo alla fine della mungitura e di registrazione automatica del volume del latte munto durante la mungitura.

Operai a tempo determinato – Operai assunti con un rapporto individuale di lavoro a tempo determinato per l'esecuzione di lavori di breve durata, stagionale o a carattere saltuario oppure assunti per fase lavorativa o per la sostituzione di operai per i quali sussista il diritto alla conservazione del posto. Agli operai a tempo determinato sono assimilati, ai fini del censimento, i compartecipanti, intendendosi per tali lavoratori ai quali vengono affidati, nel corso dell'annata agraria, tutti o soltanto una parte dei lavori che richiede una determinata coltivazione, ricevendo come compenso una quota parte del prodotto.

Operai a tempo indeterminato – Lavoratori agricoli assunti con rapporti di lavoro senza prefissione di termine ed ai quali il datore di lavoro garantisce 181 giornate annuali di effettivo lavoro per tutta la durata del rapporto e la cui retribuzione, riferita ad anno, viene corrisposta mensilmente, a norma del contratto nazionale di lavoro per gli operai agricoli con l'integrazione dei contratti provinciali.

Organismi associativi – Per organismi associativi si intendono le cooperative agricole e gli organismi associativi simili.

- *Cooperative agricole.* Associazioni tra agricoltori costituite secondo la legislazione vigente, aventi scopo mutualistico e rivolte prevalentemente alla fornitura di beni e servizi direttamente agli appartenenti all'organismo sociale e condizioni più vantaggiose. Le cooperative a seconda della finalità e del campo di attività prendono denominazioni diverse, come cantine sociali, oleifici cooperativi, centrali ortofrutticole, latterie e caseifici sociali, macelli cooperativi, ecc..
- *Organismi associativi simili.* Società di diritto o di fatto che operano nel campo agricolo e che hanno lo scopo di conseguire un dato fine economico sia attraverso l'aumento della produzione e della produttività che attraverso l'espletamento di determinati servizi senza che sia sancito il principio mutualistico. Sono compresi tra gli organismi associativi gli enopoli, gli elaiopoli, i consorzi di miglioramento fondiario ed ogni altra società o ente che abbia come scopo mutualistico l'acquisto o la produzione per i propri soci di sostanze utili per l'agricoltura, l'acquisto di terreni, la raccolta, la conservazione, la trasformazione e vendita di prodotti ai soci.

Orti familiari – Piccole superfici utilizzate essenzialmente per la produzione di ortaggi, legumi freschi, patate, ecc. destinati, di norma, ad essere consumati dalla famiglia del conduttore o da altre persone che lavorano nell'azienda. Su tali superfici possono essere eventualmente presenti anche altre coltivazioni erbacee e/o alcune piante legnose agrarie.

Ortive

Le coltivazioni *ortive in piena aria* sono le coltivazioni di legumi freschi ed ortaggi praticate all'aperto sia in pieno campo che in orti stabili o industriali. Si distinguono in:

- *coltivazioni ortive di pieno campo*, quando sono in avvicendamento con le altre coltivazioni agricole;
- *coltivazioni ortive in orti stabili o industriali*, quando sono caratterizzate da un rapido avvicendamento tra di loro e producono ortaggi e legumi freschi normalmente immessi nel commercio.

Le coltivazioni *ortive protette* sono quelle coltivazioni praticate al coperto per tutto o per la maggior parte del ciclo vegetativo. Rientrano in questa voce:

- *legumi freschi:* fagiolo (compresi i fagioli mangiatutto), pisello (compresi i piselli mangiatutto o taccole), fava;
- *carciofo*;
- *fragola*;
- *pomodoro da mensa*;
- *pomodoro da industria*;
- *altre ortive:* acetosella, aglio, asparago, barbabietola da orto, basilico, bietola, broccolo di rapa, cardo, carota, cavolfiore, cavolo a penna, cavolo broccolo, cavolo cappuccio, cavolo di Bruxelles, cavolo rapa, cavolo rosso, cavolo verza, cetriolo da mensa, cetriolini, cicoria o radicchio (da foglie e da radici), cipolla, cocomero o anguria, crescione, finocchio, funghi (esclusi quelli coltivati in grotte, sotterranei o in appositi edifici), indivia (riccia e scarola), lattuga (cappuccina romana, da taglio), mais dolce, melanzana, melone o popone o cantalupo, pastinaca, peperone, porro, prezzemolo, rapa, ravanella, scalogno,

scorzonera, scorzonera bianca, sedano (da coste e da foglie), sedano rapa (da radice), spinacio, topinambur, zucca, zucchine.

Ovini

Pecore e agnelle montate.

- *Pecore*, femmine che hanno partorito almeno una volta anche se alla data di riferimento della rilevazione sono a riposo o stanno allattando. In questa categoria sono comprese le pecore riformate al termine della loro carriera economica.
- *Agnelle montate*, femmine di meno di un anno montate per la prima volta che non hanno ancora figliato.
- Altri ovini, *agnelli (maschi e femmine di età inferiore ad un anno)*, *agnelloni*, *castrati*, *montoni*. In questa categoria sono comprese le femmine di età superiore ad un anno che non hanno mai partorito (non comprese nelle pecore).
- *Agnelloni*: ovini interi di età superiore ai 12 mesi, non destinati alla riproduzione.
- *Castrati*: maschi della specie ovina di età superiore ad 1 anno castrati destinati alla macellazione.

Pacciamatura – Pratica di copertura del suolo con utilizzo di materiali di origine naturale (paglia, trucioli di legno, schegge di corteccia, foglie secche, ecc.) o di origine artificiale (film plastici, teli di carta, tessuto-non-tessuto, composti altri derivati industriali, ecc.) posto direttamente a contatto con il terreno con diversi scopi agronomici.

Parco – Area naturale protetta iscritta in un elenco ufficiale, generalmente dotata di perimetrazione e di un Ente Gestore operativo. La Legge quadro sulle aree protette, 6 Dicembre 1991, n. 394 all'art.1 comma 1 definisce i parchi nazionali come "costituiti da aree terrestri, lacuali o marine che contengono uno o più ecosistemi intatti o anche parzialmente alterati da interventi antropici, una o più formazioni fisiche, geologiche, geomorfologiche, biologiche di rilievo nazionale o internazionale per valori naturalistici, scientifici, estetici, culturali, educativi e ricreativi, tali da richiedere l'intervento dello Stato ai fini della loro conservazione per le generazioni presenti e future" Il comma 2 definisce i parchi regionali naturali "costituiti da aree terrestri, fluviali, lacuali, ed eventualmente tratti di mare prospicienti la costa, di valore naturalistico ed ambientale, che costituiscono, nell'ambito di una o più Regioni limitrofe, un sistema omogeneo individuato dagli assetti naturali dei luoghi, dai valori paesaggistici e dalle tradizioni culturali delle popolazioni locali".

Parenti del conduttore che lavorano in azienda – Per parenti del conduttore che lavorano in azienda si intendono i discendenti, gli ascendenti ed altri parenti o affini del conduttore (compresi i casi di parentela derivante da adozione) non facenti parte della famiglia del conduttore stesso, la cui attività lavorativa presso l'azienda durante l'annata agraria non è stata svolta a carattere saltuario o occasionale.

Particella catastale – Poligono chiuso di una porzione di territorio situata in uno stesso Comune appartenente ad un'unica proprietà (la quale può appartenere a più soggetti), avente la stessa qualità o classe e la stessa destinazione. Una particella è individuata da un numero, da un foglio catastale all'interno del quale è inserita, dal Comune e Provincia in cui il foglio ricade.

Piante industriali – Tabacco, luppolo, cotone, piante da semi oleosi (colza e ravizzone, girasole, soia, arachide, canapa, lino, papavero, ricino, senape, sesamo), piante aromatiche, medicinali, da condimento (aneto, angelica, anice, assenzio, belladonna, camomilla, capperi, cerfoglio, cumino o carvi, digitale, dragoncello, gelsomino, genziana, hamamelis, issopo, lavanda, liquirizia, maggiorana, malva, melissa o cedronella, menta, origano, piretro, rabarbaro, rafano, rosmarino, ruchetta, salvia, segale cornuta, timo, valeriana, zafferano), canapa (fibra). Canna da zucchero, cicoria da caffè, giaggiolo (ireos), lino (fibra), saggina da scopa, scopiglio, sorgo zuccherino.

Piante sarchiate da foraggio – Barbabietola da foraggio e semizuccherina, carota da foraggio, cavolo da foraggio o rutabaga, pastinaca da foraggio, topinambur, zucca da foraggio. Sono escluse le superfici destinate alla produzione di sementi.

Piantine – Piantine non legnose ai primi stadi di sviluppo destinate alla vendita per essere trapiantate.

Pioppeti – Superfici utilizzate per la coltivazione dei pioppi ad alto fusto anche se il suolo viene parzialmente adibito a coltivazioni erbacee a carattere accessorio o marginale.

Prati permanenti e pascoli – Coltivazioni foraggere erbacee fuori avvicendamento che occupano il terreno per un periodo superiore a cinque anni.

- *Prato permanente* quando il foraggio viene, di norma, raccolto mediante falciatura.
- *Pascolo* quando il foraggio viene utilizzato, di regola, soltanto dal bestiame pascolante.

Prodotti condizionati – Sono da intendere tutti i prodotti principali (o grezzi) che hanno subito una lavorazione e/o manipolazione diversa dalla trasformazione e/o specifici trattamenti fisico-chimici finalizzati a consentirne il trasferimento nello spazio e nel tempo (disidratazione, insilamento, confezionamento, surgelazione, salatura, presso-condizionato o sottovuoto, ecc.).

Prodotti ottenuti dalla lavorazione del latte in azienda – Vanno indicati i singoli quantitativi dei prodotti ottenuti nell'azienda dalla trasformazione del latte munto nell'azienda stessa (formaggio, burro, ricotta).

Prodotti trasformati – Sono da intendere tutti i prodotti derivati dalla trasformazione di prodotti primari (ad esempio, farine di cereali, vino, olio di oliva, passate di pomodoro, ecc.).

Produzione di mangime (impianti per la) – Impianti utilizzati per ridurre in farina o in piccoli frammenti le granaglie ed i foraggi destinati all'alimentazione del bestiame e per miscelare gli elementi costitutivi dei mangimi, previamente tritati o macinati.

Purino – Si intende l'urina di animali domestici comprendenti eventualmente una minima quantità di escrementi e/o acqua.

Raccogliatrici pressatrici di foraggio – Macchine semoventi oppure trainate, portate o semiportate da trattori che effettuano in maniera continua la raccolta, la trinciatura ed il caricamento del foraggio (verde, da insilare semiappassito o secco) e della paglia lasciati sul posto o preventivamente disposti in andane.

Raccolta (macchine per la)

- *Delle ortive*: macchine specializzate per la raccolta di prodotti ortivi, dotate di pettine battitore che possono realizzare in una sola operazione e in modo continuo il distacco delle parti non utilizzabili degli ortaggi e la loro raccolta. Il prodotto raccolto può essere convogliato provvisoriamente in tramogge situate nella stessa macchina;
- *Di uva*: macchine semoventi, oppure trainate o portate da trattori, utilizzate per la vendemmia e costituite da una piattaforma portante e da una testa di raccolta, nonché da installazioni per la raccolta e lo scarico dell'uva;
- *Della frutta*: macchine semoventi dotate di piattaforma mobile a comando idraulico portata all'estremità di telai articolati capaci di spostarsi verticalmente ed orizzontalmente (carrelli elevatori), utilizzati per la raccolta della frutta.

Raccolta meccanizzata della patata (macchine per la) – Macchine semoventi oppure trainate o portate da trattori, che estraggono le patate dal terreno, le separano dalle foglie, zolle, terriccio, ecc., le dispongono in file, le raccolgono e/o le caricano in sacchi o in casse o recipienti da carico o su di un rimorchio. Gli organi che eseguono tale operazione possono essere raccolti in un'unica macchina o divisi in più macchine semplici collegate tra loro.

Raccolta meccanizzata della barbabietola da zucchero (macchine per la) – Macchine semoventi, oppure trainate o portate da trattori, che scollettano le barbabietole da zucchero, le estraggono dal terreno, le allineano in file, le raccolgono in casoni e/o distruggono le foglie, oppure le sistemano in andane trasversali o longitudinali. Gli organi che eseguono tale operazione possono essere raccolti in un'unica macchina o divisi in più macchine semplici collegate tra loro.

Refrigerazione e/o il trattamento igienico del latte (impianti per la) – Impianti per il raffreddamento e la conservazione del latte freddo dopo la mungitura per impedire la moltiplicazione dei batteri. Subito dopo la mungitura si esegue anche la filtrazione del latte mediante filtri adatti, semplici e disinfettabili.

Ricoveri

- *Stalle*: i locali appositamente adibiti all'allevamento dei bovini. Esse possono essere a *stabulazione fissa*, quando i bovini vivono costantemente nelle poste, oppure a *stabulazione libera* allorché gli animali possono muoversi liberamente nell'ambito delle diverse zone della stalla (zona di riposo, di alimentazione, sala di mungitura, ecc.).
- *Ovili*: i locali appositamente predisposti per l'allevamento degli ovini. Come le stalle per bovini, gli ovili possono essere a *stabulazione fissa* o a *stabulazione libera*.
- *Porcilaie*: i locali appositamente predisposti per l'allevamento suino aventi caratteristiche particolari in relazione al tipo di specializzazione produttiva. Le porcilaie *da riproduzione* sono caratterizzate dalla presenza di una zona parto, allevamento e svezzamento destinata ad ospitare le scrofe e la relativa nidata. Le porcilaie *da ingrasso* sono destinate all'allevamento dei suini svezzati, sino al momento della loro vendita.
- *Pollai*: i locali appositamente predisposti per gli allevamenti avicoli e con caratteristiche particolari a seconda del tipo di allevamento praticato. Nei pollai per *allevamento a terra*, l'allevamento stesso è effettuato al suolo in capannoni aperti o chiusi; nei pollai destinati all'*allevamento in batteria* l'allevamento stesso è effettuato al suolo in capannoni aperti o chiusi; nei pollai destinati all'*allevamento in batteria* l'allevamento stesso è effettuato con un sistema di gabbie disposte in fila, in un unico piano o incastellate.

Ripuntatura – Come lavorazione di coltivazione è chiamata anche scarificazione. Si attua nei prati vecchi in inverno o inizio primavera allo scopo di favorire la penetrazione dell'aria, dell'acqua e dei fertilizzanti, di intensificare l'attività microbica e di propiziare la mineralizzazione della sostanza organica.

Ristallo – Un allevamento di bovini generalmente vitelli) acquistati all'esterno, in Italia o all'estero e destinati al macello (sono pertanto esclusi gli acquisti di capi da riproduzione o da rimonta come ad esempio le manze da allevamento).

Rotazione (o avvicendamento a ciclo chiuso) – La successione segue un piano prestabilito di colture che ritornano ciclicamente sugli stessi appezzamenti.

Sarchiatura – Tipica lavorazione di coltivazione, si esegue su piante seminate a file, smuovendo la porzione di terreno libero dalla coltura.

Scarificazione – Come lavorazione di coltivazione è chiamata anche ripuntatura. Si attua nei prati vecchi in inverno o inizio primavera con attrezzi che incidono il terreno con tagli verticali allo scopo di favorire la penetrazione dell'aria, dell'acqua e dei fertilizzanti, di intensificare l'attività microbica e di propiziare la mineralizzazione della sostanza organica.

Scorrimento superficiale ed infiltrazione laterale – Metodo di irrigazione in cui l'acqua viene fatta scorrere sul terreno sistemato a piani inclinati (è tipica delle marcite lombarde) oppure viene immessa in canaletti o in solchi e raggiunge lateralmente, per infiltrazione, le radici delle piante coltivate. E' frequente nell'irrigazione delle sarchiate, in genere, e delle culture ortive del Mezzogiorno.

Sementi – Superfici per la produzione di sementi destinate alla vendita per essere trapiantate. Sono escluse le superfici per la produzione di sementi di cereali, di leguminose, di patate da semina, di piante da semi oleosi. Le superfici utilizzate per la produzione di sementi per il fabbisogno aziendale rientrano nelle varie voci relative alle singole colture.

Seminativi – Le colture di piante erbacee, soggette all'avvicendamento colturale che prevede una durata delle coltivazioni non superiore a cinque anni.

Serre – Costruzione per la protezione delle coltivazioni, di altezza sufficiente per potervi accedere ed eseguire le operazioni colturali e che realizza un ambiente artificiale che permette di coltivare piante fuori stagione o piante che esigono speciali condizioni climatiche. Fra le serre sono comprese sia le installazioni di tipo tradizionale con strutture in muratura o metallica e con copertura di vetro, che le costruzioni più semplici, generalmente costituite da intelaiatura di legno con copertura di materiale plastico rigido o flessibile estesa sia al tetto sia alle pareti, che di norma si rinnova all'inizio della campagna. Non sono considerate serre le costruzioni la cui copertura è limitata al tetto, dato che non si realizza quella differenza tra condizioni ambientali interne ed esterne che è caratteristica delle serre vere e proprie.

Sezione censuaria – Parte del territorio in cui ai fini del catasto è suddiviso il Comune.

Sgombero quotidiano del letame o rimozione dei rifiuti (impianti per lo) – Impianti fissi, meccanici o semi meccanici, che trasportano il letame o i rifiuti fuori dai ricoveri nelle concimaie. Sono esclusi i caricatori frontali o posteriori, i ripulitori-trasportatori di letame fissati alle trattrici e le treggie utilizzate per lo sgombero.

Sili da foraggio – Speciali serbatoi in muratura od in plastica rigida destinati alla conservazione del foraggio verde o semiessiccato che vi subisce una particolare maturazione. Possono essere di tipo *verticale (ermetici, a compressione, ciclatori)* e *orizzontali (a trincea, a fossa, a corridoio, a cumulo)*. Sono da escludere i cosiddetti "sili all'aperto" costituiti da masse di fieno o paglia pressate e conservate all'aperto.

Sommersione – Metodo che prevede la sommersione del terreno con uno strato d'acqua per periodi variabili e con livelli variabili (tipico delle risaie). L'irrigazione "a conca" degli alberi da frutto nel Mezzogiorno è assimilata alla sommersione.

Sovescio – Pratica agricola che prevede la coltivazione di colture intercalari a rapido sviluppo e seminate a forte densità col fine di apportare al terreno azoto e altri elementi fertilizzanti.

Suini

- *Verri*: maschi interi già utilizzati per la funzione riproduttiva o ad essa destinati.
- *Scrofe*: femmine utilizzate o destinate alla riproduzione.
- *Suini da macello*: suini destinati alla produzione di carne compresi i verri e le scrofe riformate, ossia al termine della loro carriera riproduttiva.

Sughero – Sostituisce l'epidermide nella struttura secondaria della pianta; è formato da più strati di cellule nelle cui pareti deposita la suberina, derivata da acidi grassi.

Superficie aziendale

- *Superficie Totale*: area complessiva dei terreni dell'azienda formata dalla superficie agricola utilizzata, da quella coperta da arboricoltura da legno, da boschi, dalla superficie agraria non utilizzata, nonché dall'area occupata da parchi e giardini ornamentali, fabbricati, stagni, canali, cortili situati entro il perimetro dei terreni che costituiscono l'azienda.
- *Superficie agricola utilizzata*: insieme dei terreni investiti a seminativi, coltivazioni legnose agrarie, orti familiari, prati permanenti e pascoli e castagneti da frutto. Essa costituisce la superficie investita ed effettivamente utilizzata in coltivazioni propriamente agricole. E' esclusa la superficie investita a funghi in grotte, sotterranei ed appositi edifici.
- *Agraria non utilizzata*: insieme dei terreni dell'azienda non utilizzati a scopi agricoli per una qualsiasi ragione (di natura economica, sociale od altra), ma suscettibili di essere utilizzati a scopi agricoli mediante l'intervento di mezzi normalmente disponibili presso un'azienda agricola. Sono compresi gli eventuali terreni abbandonati facenti parte dell'azienda ed aree destinate ad attività ricreative. Sono esclusi i terreni a riposo.
- *Altra*: è costituita dalle aree occupate da fabbricati, cortili, strade poderali, fossi, canali, cave, terre sterili, rocce, parchi e giardini ornamentali. Sono comprese anche le superfici delle grotte, dei sotterranei e degli appositi edifici destinati alla coltivazione dei funghi.

Superficie in produzione – Per superficie in produzione si intende quella che risulta occupata dagli impianti in fase produttiva, anche se, a seguito di avversità climatiche e/o attacchi parassitari, non ha dato luogo a produzione.

Terreni a riposo – Terreni, lavorati (maggesi) o non, che entrano in avvicendamento e sui quali non è praticata alcuna coltura nel corso dell'annata agraria. I dati sono forniti distintamente per le superfici soggette e non a regime d'aiuto comunitario secondo quanto previsto dalla nuova Politica Agraria Comune (PAC). Sono esclusi i terreni in stato di abbandono per una qualsiasi ragione di natura economica, sociale od altra.

Titolo di possesso dei terreni – Sono assimilati alla *proprietà*: l'usufrutto, l'enfiteusi, l'assegnazione dei terreni da parte di enti di sviluppo, consorzi e simili, il beneficio parrocchiale, la colonia perpetua. Sono assimilati all'*affitto*: l'affitto misto e l'uso gratuito.

Trasformazione di uva e olive (impianti per la) – Impianti utilizzati per la trasformazione dell'uva o delle olive azionati a motore e situati, in genere, in appositi locali destinati ed attrezzati a tale scopo. Sono escluse le pigiatrici, le diraspatrici ed i torchi azionati a mano.

Trattamento e la trasformazione del latte (impianti per il) – Impianti propri dell'azienda utilizzati esclusivamente o prevalentemente per il trattamento e la trasformazione del latte aziendale.

Trattrici – Trattrici con almeno due assi, utilizzate per l'esecuzione dei lavori agricoli. Sono compresi i veicoli a motore trasformati (derivate) ed i veicoli a motore specializzati (Jeep, Unimag, ecc.) che vengono utilizzati come trattrici agricole propriamente dette.

Tunnel e campane

- *Tunnel*: coperture installate allo scopo di proteggere file di piante;
- *Campane*: coperture installate allo scopo di proteggere singole piante.

Tra i tunnel e le campane sono compresi i cassoni fissi e mobili.

Uso civico – E' il diritto che gruppi di persone (collettività di abitanti di un Comune o di una sua frazione) o, anche, di una sola parte di essi o di una collettività di altro tipo (associazione agraria, università, comunanza, partecipazione, dominio collettivo, vicinia, regola, ecc.), esercitano su terreni appartenenti a privati, oppure, ad enti territoriali od associativi di vario genere (Legge 16 giugno 1927, n. 1766, G.U. 3 ottobre 1927, n. 228 e regolamento di applicazione 26 febbraio 1926, n. 332, G.U. 8 marzo 1928, n. 57 e leggi delle Regioni di Statuto ordinario ed a Statuto speciale che regolano la materia).

Uva per la produzione di vini a denominazione di origine controllata (vini DOC) e controllata e garantita (vini DOCG) – Uva prodotta da viti appartenenti a vitigni di uva da vino le cui superfici sono iscritte all'*Albo dei vigneti* istituito presso le Camere di Commercio, Industria, Artigianato e Agricoltura, per la produzione di vini a denominazione di origine controllata (vini DOC) e controllata e garantita (vini DOCG). Tale uva può essere destinata in tutto o in parte alla produzione di altri vini o al consumo diretto.

Uva per la produzione di altri vini (compresi i vini da tavola con indicazione geografica) – Uva prodotta da viti appartenenti a vitigni di uva da vino le cui superfici non sono iscritte all'*Albo dei vigneti*. Tale uva può anche essere destinata in tutto o in parte al consumo diretto.

Uva da tavola – Uva prodotta da viti appartenenti a vitigni di uva da tavola, anche se essa viene destinata del tutto o in parte alla vinificazione.

Uva per la produzione di vini da tavola con indicazione geografica – Uva per la produzione di altri vini le cui superfici sono destinate dall'azienda alla produzione di vini da tavola con indicazione geografica e dichiarate come tali alla competente Camera di Commercio, Industria, Artigianato e Agricoltura. Per indicazione geografica si intende la specificazione della zona di produzione in cui ricadono le superfici a vite. Tale zona può essere costituita da una o più unità amministrative (Comune, Provincia, Regione) oppure da una parte del loro territorio o da località delimitate da apposito decreto del Ministero dell'agricoltura e delle foreste.

Viti madri di portinnesto – Piante di vite appartenenti a varietà coltivate per la produzione di materiale per la moltiplicazione della vite (tralci). Trattasi di particolari varietà di viti dalle quali vengono prelevate parti di tralci le quali, interrate, emettono radici dando origine ad una nuova piante di vite (barbatella).

Viti non innestate – Giovani piante di vite messe a dimora e non ancora innestate, ma destinate ad esserlo.

Vitigno – Varietà di una stessa specie di vite, compresi i loro incroci e reincroci, nonché gli incroci tra diverse specie di vite, coltivate per la produzione di uva da vino, uva da tavola o materiale per la moltiplicazione vegetativa della vite.

Vivai – Superfici investite a piantine legnose agrarie e forestali, destinate ad essere trapiantate. Sono esclusi i vivai forestali destinati al fabbisogno aziendale, la cui superficie è compresa tra le colture boschive.