

CARATTERISTICHE STRUTTURALI DELLE AZIENDE AGRICOLE

FASCICOLO PROVINCIALE
BARI



SISTEMA STATISTICO NAZIONALE
ISTITUTO NAZIONALE DI STATISTICA

Caratteristiche strutturali delle aziende agricole

FASCICOLO PROVINCIALE BARI

*5° Censimento generale dell'agricoltura
22 ottobre 2000*

Coordinatore scientifico: Bruno Massoli
Progetto informatico elaborazione dati: M. Carla Runci
Progetto informatico diffusione dati: Alberto Sorce
Coordinamento editoriale diffusione dati: Franco Lorenzini

Per chiarimenti sul contenuto
della pubblicazione rivolgersi a:
ISTAT, Servizio CUE, Via Adolfo Ravà 150 - Roma

Tel: 06.59584535 - 06.59524573
Fax: 06.5940121

**CARATTERISTICHE
STRUTTURALI
DELLE AZIENDE
AGRICOLE**

**FASCICOLO PROVINCIALE
BARI**

Istituto Nazionale di Statistica
Via Cesare Balbo, 16 - Roma

Coordinamento tecnico editoriale:
Andrea Braghin - Piero Crivelli
Servizio Produzione Editoriale
Via Tuscolana, 1782 - Roma

Stampa Digitale:
Industrie Abbate S.p.a. - gennaio 2003

Tiratura:
200 copie

Si autorizza la riproduzione a fini
non commerciali e con la citazione della fonte

Il volume e le tavole in esso contenute sono disponibili in formato
elettronico al sito Internet dell'Istat: www.istat.it o al sito dedicato
esclusivamente ai censimenti: www.censimenti.it

Indice

Presentazione	13
Introduzione	
1. Cenni storici	15
2. Le basi giuridiche	16
3. La struttura organizzativa	16
4. Le attività di formazione ed istruzione della rete di rilevazione	20
5. Il campo di osservazione e l'unità di rilevazione	20
6. I criteri per l'individuazione delle aziende agricole	21
7. Il questionario di rilevazione	22
8. Epoca di riferimento dei dati	23
9. L'aggiornamento degli elenchi comunali delle aziende agricole	23
10. Le indagini pilota pre-censuarie	25
11. Le operazioni preliminari della rete di rilevazione	26
12. Le attività di raccolta dei dati	27
13. La registrazione controllata	28
14. Il trattamento informatico dei dati	29
15. Il piano di diffusione dei risultati	30
16. Le indagini di qualità e copertura	32
 Avvertenze alle tavole	 35
Tavole statistiche	
Capitolo 1 – Confronti temporali (Universo Italia)	
Tavola 1.1 – Aziende e relativa superficie totale per forma di conduzione e titolo di possesso dei terreni	43
Tavola 1.2 – Aziende e relativa superficie agricola utilizzata (SAU) per forma di conduzione e titolo di possesso dei terreni	43
Tavola 1.3 – Aziende e relativa superficie totale per classe di superficie totale e classe di superficie agricola utilizzata (SAU)	44
Tavola 1.4 – Aziende e relativa superficie investita per le principali coltivazioni praticate	44
Tavola 1.5 – Aziende con irrigazione secondo il tipo di approvvigionamento dell'acqua irrigua ed il sistema di irrigazione	45
Tavola 1.6 – Aziende con irrigazione secondo le principali coltivazioni irrigate	45
Tavola 1.7 – Aziende con allevamenti secondo le principali specie di bestiame	46
Tavola 1.8 – Aziende e relativo numero di giornate di lavoro per categoria di manodopera aziendale e classe di giornate di lavoro aziendale	46
Tavola 1.9 – Aziende con abitazioni	47

Tavola 1.10	– Aziende che utilizzano mezzi meccanici nel complesso e numero di mezzi di proprietà dell'azienda	47
-------------	--	----

Capitolo 2 – Dati provinciali (Universo Italia)

Notizie generali sull'azienda

Tavola 2.1	– Aziende, relativa superficie totale e numero di giornate di lavoro effettuate nell'azienda per classe di superficie totale e forma giuridica	51
Tavola 2.2	– Aziende, relativa superficie totale e numero di giornate di lavoro effettuate nell'azienda per classe di superficie totale e forma di conduzione	53
Tavola 2.3	– Aziende, relativa superficie agricola utilizzata (SAU) e numero di giornate di lavoro effettuate nell'azienda per classe di superficie agricola utilizzata e forma giuridica	54
Tavola 2.4	– Aziende, relativa superficie agricola utilizzata (SAU) e numero di giornate di lavoro effettuate nell'azienda per classe di superficie agricola utilizzata e forma di conduzione	56
Tavola 2.5	– Aziende e relativa superficie totale per classe di superficie totale, forma di conduzione, titolo di possesso dei terreni e zona altimetrica	57
Tavola 2.6	– Aziende e relativa superficie agricola utilizzata (SAU) per classe di superficie agricola utilizzata, forma di conduzione, titolo di possesso dei terreni e zona altimetrica	63
Tavola 2.7	– Aziende per numero dei corpi di terreno, classe di superficie totale e classe di superficie agricola utilizzata (SAU)	69
Tavola 2.8	– Superficie totale per numero dei corpi di terreno, classe di superficie totale e classe di superficie agricola utilizzata (SAU)	70
Tavola 2.9	– Superficie agricola utilizzata (SAU) per numero dei corpi di terreno, classe di superficie totale e classe di superficie agricola utilizzata	71

Utilizzazione dei terreni

Tavola 2.10	– Aziende e relativa superficie per forma di utilizzazione dei terreni, classe di superficie totale e classe di superficie agricola utilizzata (SAU)	72
Tavola 2.11	– Aziende con seminativi e relativa superficie investita per classe di superficie agricola utilizzata (SAU) e principali coltivazioni praticate	73
Tavola 2.12	– Aziende con coltivazioni legnose agrarie e relativa superficie investita per le principali coltivazioni praticate e per classe di superficie agricola utilizzata (SAU).....	79
Tavola 2.13	– Aziende con vite e relativa superficie investita per natura della produzione, classe di superficie agricola utilizzata (SAU), forma di conduzione e zona altimetrica	80
Tavola 2.14	– Aziende con vite e relativa superficie investita per natura della produzione e classe di superficie investita a vite	83
Tavola 2.15	– Aziende con vite e relativa superficie investita per classe di superficie investita a vite, classe di superficie agricola utilizzata (SAU) e forma di conduzione	84
Tavola 2.16	– Aziende con vite e relativa superficie investita per natura della produzione, età delle viti e tipo di vitigno	85
Tavola 2.17	– Aziende con arboricoltura da legno e/o boschi e relativa superficie per classe di superficie totale e zona altimetrica	97
Tavola 2.18	– Aziende che attuano la gestione dei boschi per tipo di intervento e forma giuridica	100

Tavola 2.19	– Aziende che attuano la gestione dei boschi per tipo di intervento, classe di superficie totale, forma di conduzione e zona altimetrica	101
Tavola 2.20	– Aziende con superficie irrigabile per classe di superficie irrigabile, classe di superficie totale, classe di superficie agricola utilizzata (SAU) e zona altimetrica	102
Tavola 2.21	– Aziende che praticano l'irrigazione e relativa superficie irrigata per classe di superficie irrigata, classe di superficie totale, classe di superficie agricola utilizzata (SAU) e zona altimetrica	103
Tavola 2.22	– Aziende per principali coltivazioni irrigate e relativa superficie irrigata per classe di superficie agricola utilizzata (SAU), classe di superficie irrigata e zona altimetrica	104
Tavola 2.23	– Aziende che praticano l'irrigazione per tipo di approvvigionamento dell'acqua irrigua, classe di superficie totale e classe di superficie agricola utilizzata (SAU)	105
Tavola 2.24	– Aziende che praticano l'irrigazione per tipo di approvvigionamento dell'acqua irrigua, forma di conduzione e zona altimetrica	106
Tavola 2.25	– Aziende per sistema di irrigazione e relativa superficie irrigata per classe di superficie agricola utilizzata (SAU), classe di superficie irrigata e zona altimetrica	107
Tavola 2.26	– Aziende con impianti per la lavorazione e trasformazione dei prodotti delle coltivazioni per classe di superficie totale e classe di superficie agricola utilizzata (SAU)	108
Allevamenti		
Tavola 2.27	– Aziende con allevamenti e relativo numero di capi per specie di bestiame, classe di superficie totale e classe di superficie agricola utilizzata (SAU)	109
Tavola 2.28	– Aziende con allevamenti e relativo numero di capi per specie di bestiame, forma di conduzione e zona altimetrica	110
Tavola 2.29	– Aziende con bovini e/o bufalini e relativo numero di capi per classe di superficie totale e categoria	111
Tavola 2.30	– Aziende con suini e relativo numero di capi per classe di superficie totale e categoria	112
Tavola 2.31	– Aziende con ovini, caprini, equini, allevamenti avicoli, conigli, struzzi e/o altri allevamenti e relativo numero di capi per classe di superficie totale, specie e categoria	113
Tavola 2.32	– Aziende con bovini e relativo numero di capi per classe di capi, classe di superficie totale e classe di superficie agricola utilizzata (SAU)	114
Tavola 2.33	– Aziende con bovini e relativo numero di capi per classe di capi, forma di conduzione e zona altimetrica	115
Tavola 2.34	– Aziende con vacche da latte e relativo numero di capi per classe di capi, classe di superficie totale e classe di superficie agricola utilizzata (SAU)	116
Tavola 2.35	– Aziende con vacche da latte e relativo numero di capi per classe di capi, forma di conduzione e zona altimetrica	117
Tavola 2.36	– Aziende con suini e relativo numero di capi per classe di capi, classe di superficie totale e classe di superficie agricola utilizzata (SAU)	118
Tavola 2.37	– Aziende con suini e relativo numero di capi per classe di capi, forma di conduzione e zona altimetrica	119
Tavola 2.38	– Aziende con ovini e relativo numero di capi per classe di capi, classe di superficie totale e classe di superficie agricola utilizzata (SAU)	120
Tavola 2.39	– Aziende con ovini e relativo numero di capi per classe di capi, forma di conduzione e zona altimetrica	121

Tavola 2.40	– Aziende con polli da carne e relativo numero di capi per classe di capi, classe di superficie totale e classe di superficie agricola utilizzata (SAU)	122
Tavola 2.41	– Aziende con polli da carne e relativo numero di capi per classe di capi, forma di conduzione e zona altimetrica	123
Tavola 2.42	– Aziende con galline da uova e relativo numero di capi per classe di capi, classe di superficie totale e classe di superficie agricola utilizzata (SAU)	124
Tavola 2.43	– Aziende con galline da uova e relativo numero di capi per classe di capi, forma di conduzione e zona altimetrica	125
Tavola 2.44	– Aziende che dispongono di ricoveri per animali e relativo numero di ricoveri per specie di ricovero, classe di superficie totale, classe di capienza di capi adulti ricoverabili e zona altimetrica	126
Tavola 2.45	– Aziende che dispongono di ricoveri per animali per numero di capi adulti ricoverabili, tipo di ricovero e tipo di impianto	127

Mezzi meccanici

Tavola 2.46	– Aziende che utilizzano mezzi meccanici aziendali ed extraziendali per titolo di possesso dei mezzi meccanici, tipo di mezzo utilizzato e zona altimetrica.....	128
Tavola 2.47	– Aziende che utilizzano mezzi meccanici aziendali ed extraziendali per tipo di possesso, tipo di mezzo utilizzato e zona altimetrica	129
Tavola 2.48	– Aziende che utilizzano mezzi meccanici di proprietà dell'azienda e relativo numero di mezzi per classe di superficie agricola utilizzata (SAU) e tipo di mezzo utilizzato	130
Tavola 2.49	– Aziende che utilizzano i principali mezzi meccanici di proprietà dell'azienda per numero di mezzi e tipo di mezzo utilizzato	131

Lavoro

Tavola 2.50	– Aziende e relativo numero di giornate di lavoro aziendale per classe di giornate di lavoro, classe di superficie totale e classe di superficie agricola utilizzata (SAU)	132
Tavola 2.51	– Aziende e relativo numero di giornate di lavoro aziendale per classe di giornate di lavoro, forma di conduzione e zona altimetrica	133
Tavola 2.52	– Aziende per categoria di manodopera familiare, classe di superficie totale, classe di superficie agricola utilizzata (SAU) e sesso	134
Tavola 2.53	– Aziende per categoria di altra manodopera aziendale, classe di superficie totale, classe di superficie agricola utilizzata (SAU) e sesso	136
Tavola 2.54	– Giornate di lavoro aziendale per categoria di manodopera familiare, classe di superficie totale, classe di superficie agricola utilizzata (SAU) e sesso	138
Tavola 2.55	– Giornate di lavoro aziendale per categoria di altra manodopera aziendale, classe di superficie totale, classe di superficie agricola utilizzata (SAU) e sesso	140
Tavola 2.56	– Aziende per categoria di manodopera familiare, forma di conduzione, zona altimetrica e sesso	142
Tavola 2.57	– Aziende per categoria di altra manodopera aziendale, forma di conduzione, zona altimetrica e sesso	143
Tavola 2.58	– Giornate di lavoro aziendale per categoria di manodopera familiare, forma di conduzione, zona altimetrica e sesso	144
Tavola 2.59	– Giornate di lavoro aziendale per categoria di altra manodopera aziendale, forma di conduzione, zona altimetrica e sesso	145
Tavola 2.60	– Componenti della manodopera familiare per categoria, classe di superficie totale, classe di superficie agricola utilizzata (SAU) e sesso	146

Tavola 2.61	– Persone per categoria di altra manodopera aziendale, classe di superficie totale, classe di superficie agricola utilizzata (SAU) e sesso	148
Tavola 2.62	– Persone per categoria di manodopera familiare, forma di conduzione, zona altimetrica e sesso	150
Tavola 2.63	Persone per categoria di altra manodopera aziendale, forma di conduzione, zona altimetrica e sesso	151
Tavola 2.64	– Componenti la famiglia del conduttore per numero di componenti, classe di superficie agricola utilizzata (SAU), classe di giornate di lavoro aziendale e sesso	152
Tavola 2.65	– Componenti la famiglia del conduttore per numero di componenti, forma di conduzione, zona altimetrica e sesso	154
Tavola 2.66	– Componenti la famiglia e parenti del conduttore con attività lavorativa esercitata esclusivamente o prevalentemente presso l'azienda o fuori l'azienda per settore di attività economica, classe di superficie agricola utilizzata (SAU) e forma di conduzione	155
Tavola 2.67	– Capi azienda per classe di superficie totale, titolo di studio e sesso	159
Tavola 2.68	– Giornate di lavoro dei capi azienda per classe di superficie totale, titolo di studio e sesso	161
Tavola 2.69	– Capi azienda per classe di età (in anni compiuti), classe di giornate di lavoro e sesso	163
Tavola 2.70	– Giornate di lavoro dei capi azienda per classe di età (in anni compiuti), classe di giornate di lavoro e sesso	165

Altre notizie

Tavola 2.71	– Aziende interessate al contoterzismo e relativo numero di giornate di lavoro secondo l'utilizzazione dei mezzi meccanici per classe di superficie totale e classe di superficie agricola utilizzata (SAU)	167
Tavola 2.72	– Aziende interessate al contoterzismo e relativo numero di giornate di lavoro secondo l'utilizzazione dei mezzi meccanici per forma di conduzione e zona altimetrica	168
Tavola 2.73	– Aziende che utilizzano mezzi meccanici in altre aziende agricole e relative giornate di lavoro per classe di giornate di lavoro effettuate in altre aziende, classe di superficie agricola utilizzata (SAU) e classe di giornate di lavoro aziendale	169
Tavola 2.74	– Aziende che utilizzano mezzi meccanici in altre aziende agricole e relative giornate di lavoro per classe di giornate di lavoro effettuate in altre aziende, forma di conduzione e zona altimetrica	170
Tavola 2.75	– Aziende che utilizzano mezzi meccanici extraziendali e relative giornate di lavoro extraziendale per classe di giornate di lavoro extraziendale, classe di superficie agricola utilizzata (SAU) e classe di giornate di lavoro aziendale	171
Tavola 2.76	– Aziende che utilizzano mezzi meccanici extraziendali e relative giornate di lavoro extraziendale per classe di giornate di lavoro extraziendale, forma di conduzione e zona altimetrica	172
Tavola 2.77	– Aziende che utilizzano mezzi meccanici extraziendali e superficie lavorata secondo le principali operazioni effettuate per classe di superficie agricola utilizzata (SAU), forma di conduzione e zona altimetrica	173
Tavola 2.78	– Aziende con attrezzature informatiche per classe di superficie agricola utilizzata (SAU) e forma di conduzione	174

Capitolo 3 – Dati provinciali (Universo CEE)

Tavola 3.1	– Aziende e relativa superficie totale per classe di superficie totale, forma di conduzione, titolo di possesso dei terreni e zona altimetrica	177
------------	--	-----

Tavola 3.2	– Aziende e relativa superficie agricola utilizzata (SAU) per classe di superficie agricola utilizzata, forma di conduzione, titolo di possesso dei terreni e zona altimetrica	183
Tavola 3.3	– Aziende e relativa superficie per forma di utilizzazione dei terreni, classe di superficie totale e classe di superficie agricola utilizzata (SAU)	189
Tavola 3.4	– Aziende con seminativi e relativa superficie investita per classe di superficie agricola utilizzata (SAU) e principali coltivazioni praticate	190
Tavola 3.5	– Aziende con coltivazioni legnose agrarie e relativa superficie investita per le principali coltivazioni praticate e per classe di superficie agricola utilizzata (SAU)	196
Tavola 3.6	– Aziende con superficie irrigabile per classe di superficie irrigabile, classe di superficie totale, classe di superficie agricola utilizzata (SAU) e zona altimetrica	197
Tavola 3.7	– Aziende con allevamenti e relativo numero di capi per specie di bestiame, classe di superficie totale e classe di superficie agricola utilizzata (SAU)	198
Tavola 3.8	– Aziende con bovini e relativo numero di capi per classe di capi, classe di superficie totale e classe di superficie agricola utilizzata (SAU)	199
Tavola 3.9	– Aziende con vacche da latte e relativo numero di capi per classe di capi, classe di superficie totale e classe di superficie agricola utilizzata (SAU)	200
Tavola 3.10	– Aziende con suini e relativo numero di capi per classe di capi, classe di superficie totale e classe di superficie agricola utilizzata (SAU)	201
Tavola 3.11	– Aziende con ovini e relativo numero di capi per classe di capi, classe di superficie totale e classe di superficie agricola utilizzata (SAU)	202
Tavola 3.12	– Aziende con polli da carne e relativo numero di capi per classe di capi, classe di superficie totale e classe di superficie agricola utilizzata (SAU)	203
Tavola 3.13	– Aziende con galline da uova e relativo numero di capi per classe di capi, classe di superficie totale e classe di superficie agricola utilizzata (SAU)	204
Tavola 3.14	– Aziende che utilizzano mezzi meccanici aziendali ed extraaziendali per titolo di possesso dei mezzi meccanici, tipo di mezzo utilizzato e zona altimetrica	205
Tavola 3.15	– Aziende e relativo numero di giornate di lavoro aziendale per classe di giornate di lavoro, classe di superficie totale e classe di superficie agricola utilizzata (SAU)	206
Tavola 3.16	– Aziende per categoria di manodopera familiare, classe di superficie totale, classe di superficie agricola utilizzata (SAU) e sesso	207
Tavola 3.17	– Aziende per categoria di altra manodopera aziendale, classe di superficie totale, classe di superficie agricola utilizzata (SAU) e sesso	209
Tavola 3.18	– Aziende interessate al contoterzismo e relativo numero di giornate di lavoro secondo l'utilizzazione dei mezzi meccanici per classe di superficie totale e classe di superficie agricola utilizzata (SAU)	211

Capitolo 4 – Dati comunali

Tavola 4.1	– Aziende per forma di conduzione, comune e zona altimetrica	215
Tavola 4.2	– Superficie totale per forma di conduzione delle aziende, comune e zona altimetrica	216
Tavola 4.3	– Superficie agricola utilizzata (SAU) per forma di conduzione delle aziende, comune e zona altimetrica	217
Tavola 4.4	– Aziende per titolo di possesso dei terreni, comune e zona altimetrica	218
Tavola 4.5	– Superficie totale per titolo di possesso dei terreni, comune e zona altimetrica..	219
Tavola 4.6	– Superficie agricola utilizzata (SAU) per titolo di possesso dei terreni, comune e zona altimetrica	220

Tavola 4.7	– Aziende per classe di superficie totale, comune e zona altimetrica	221
Tavola 4.8	– Superficie totale per classe di superficie, comune e zona altimetrica	222
Tavola 4.9	– Aziende per classe di superficie agricola utilizzata (SAU), comune e zona altimetrica	223
Tavola 4.10	– Superficie agricola utilizzata (SAU) per classe di SAU, comune e zona altimetrica	224
Tavola 4.11	– Superficie aziendale secondo l'utilizzazione dei terreni per comune e zona altimetrica	225
Tavola 4.12	– Aziende con seminativi e relativa superficie per le principali coltivazioni praticate, comune e zona altimetrica	226
Tavola 4.13	– Aziende con coltivazioni legnose agrarie e relativa superficie per le principali coltivazioni praticate, comune e zona altimetrica	227
Tavola 4.14	– Aziende con allevamenti e aziende con bovini, bufalini, suini e relativo numero di capi per comune e zona altimetrica	228
Tavola 4.15	– Aziende con ovini, caprini, equini, allevamenti avicoli e relativo numero di capi per comune e zona altimetrica	229
Tavola 4.16	– Persone per categoria di manodopera agricola, comune e zona altimetrica	230
Tavola 4.17	– Giornate di lavoro aziendale per categoria di manodopera agricola, comune e zona altimetrica	231
Tavola 4.18	– Aziende che utilizzano mezzi meccanici in complesso e relativo numero di mezzi di proprietà dell'azienda per comune e zona altimetrica	232
 Allegati		
Glossario		235
Questionario di azienda agricola		251

Presentazione

In questo fascicolo sono riportati i risultati definitivi del 5° Censimento generale dell'agricoltura. Le tavole formano un ampio quadro conoscitivo dell'agricoltura nello specifico territorio di riferimento e della sua evoluzione rispetto al 1990 e al 1982, anni di effettuazione dei due precedenti censimenti. In particolare, le tavole di questo fascicolo trattano delle caratteristiche strutturali delle aziende agricole, rinviando ad altri fascicoli di prossima uscita le informazioni relative alle caratteristiche tipologiche (dimensione economica e orientamento tecnico delle aziende agricole).

Il fascicolo è stato strutturato in modo da offrire all'utente non solo dati sulle dimensioni del settore agricolo nel territorio di riferimento, ma anche informazioni sui principali aspetti tecnici e metodologici che hanno caratterizzato l'esecuzione del Censimento.

Dopo brevi cenni storici sui censimenti dell'agricoltura effettuati in Italia, vengono fornite indicazioni sulle basi giuridiche del Censimento, sulle indagini pilota realizzate per verificare sul piano tecnico l'efficacia delle procedure previste e degli strumenti di rilevazione, sulle modalità dell'aggiornamento preliminare degli elenchi comunali delle aziende agricole, finalizzato ad ottenere la massima copertura dei risultati, sulla struttura organizzativa adottata per la rilevazione e sulle modalità di istruzione del personale addetto alle operazioni censuarie.

Vengono, inoltre, riportate le definizioni relative all'unità di rilevazione adottata per il Censimento, in continuità con le precedenti edizioni e in coerenza con le regole statistiche internazionali ed europee; si tratta in particolare delle definizioni di *azienda agricola*, *forestale* e *zootecnica*, di *centro aziendale* e di *conduttore dell'azienda*. Ulteriori informazioni sono offerte in merito ai criteri stabiliti per individuare le unità da censire sul territorio. Alla determinazione del campo di osservazione è dedicato un breve paragrafo nel quale viene specificata la differenza tra universo delle aziende a livello nazionale e a livello comunitario. Le innovazioni apportate al questionario di rilevazione rispetto alle precedenti edizioni del Censimento sono presentate in un apposito paragrafo, mentre il questionario stesso è riprodotto alla fine del fascicolo.

Lo svolgimento delle operazioni censuarie viene riassunto nei paragrafi successivi, mettendo in luce le operazioni preliminari eseguite dagli organi censuari e lo sviluppo delle attività di raccolta dei dati che sono stati monitorati in continuo attraverso un sistema di *reporting* condiviso dai principali organi censuari, aventi accesso ad un sito Internet predisposto allo scopo dall'Istat. Altre informazioni sulle attività censuarie sono riassunte in merito alla registrazione controllata e al trattamento informatico dei dati per la loro validazione e correzione.

Nell'ultimo paragrafo della "Introduzione" al fascicolo si dà conto delle modalità di diffusione dei risultati provvisori e definitivi e viene presentato il piano di pubblicazione del 5° Censimento generale dell'agricoltura, in modo da orientare il lettore circa la complessiva offerta informativa predisposta dall'Istat sia su supporto cartaceo che informatico, in questo caso attraverso la disponibilità di un *data warehouse* accessibile dal sito Internet dell'Istituto.

Per facilitare l'interpretazione dei dati riportati nelle tavole statistiche, sono state redatte apposite "Avvertenze", nelle quali viene chiarito il significato dei valori presenti in ciascuna di esse.

Le tavole statistiche di questo fascicolo sono 124 e sono state raggruppate in quattro capitoli.

Il Capitolo 1 – Confronti temporali (Universo Italia) – riporta in 10 tavole statistiche i dati del territorio di riferimento del fascicolo, relativi ai principali caratteri rilevati, messi a confronto con i dati risultati dai censimenti del 1990 e del 1982 in termini di valori assoluti. Vengono presentati anche confronti in termini di indicatori sintetici, quali la superficie media per azienda. Tutti i confronti sono

effettuati con riferimento all'universo Italia che comprende tutte le aziende agricole censite nel territorio di riferimento del fascicolo, quale che sia la loro ampiezza in termini di superficie e di dimensione economica.

Il Capitolo 2 – Dati provinciali (Universo Italia) – contiene le elaborazioni effettuate sui risultati aggregati a livello complessivo e per zone altimetriche. I dati considerati nelle 78 tavole statistiche si riferiscono alle informazioni registrate nel questionario di azienda, combinando i diversi caratteri strutturali in relazione all'argomento considerato.

Un primo gruppo di tavole prende in esame le informazioni generali sull'azienda, concernenti la forma giuridica e il sistema di conduzione, inteso sia come rapporto tra impresa e lavoro (forma di conduzione), sia come rapporto tra impresa e proprietà fondiaria (titolo di possesso dei terreni). Fanno parte di questo primo gruppo di tavole anche quelle dedicate alla frammentazione delle superfici aziendali in corpi di terreno.

Gli aspetti relativi all'utilizzazione dei terreni vengono trattati mettendo in luce la destinazione delle superfici alle principali classi di coltivazione dei terreni durante l'annata agraria 1999-2000. In questo ambito sono presentate anche alcune tavole statistiche che espongono i dati relativi alle sole aziende con terreni irrigui. Viene inoltre proposta una dettagliata analisi della viticoltura con riferimento agli impianti secondo la loro natura, la classe di età e il tipo di vitigno.

Le elaborazioni sulle aziende con allevamenti riguardano la consistenza delle specie di bestiame più rilevanti dal punto di vista economico, nonché i ricoveri per animali con riferimento alla loro capienza e alla dotazione di specifiche installazioni.

Alla meccanizzazione aziendale sono riferite numerose tavole che ne descrivono l'intensità e la diffusione distinguendo per tipo di mezzo meccanico e per titolo di utilizzazione (in proprietà, in comproprietà, in conto terzi). Particolare attenzione è dedicata al contoterzismo attivo e passivo che viene esaminato anche in relazione al numero di giornate di lavoro effettuate in azienda.

Le tavole sulla manodopera aziendale riportano i dati differenziati per singole categorie e per genere. L'analisi riguarda il volume di lavoro e il numero di persone che hanno lavorato in azienda durante l'annata agraria 1999-2000. Il tipo di attività lavorativa esercitata fuori dall'azienda agricola dal conduttore e dai suoi familiari è considerata in una specifica tavola. Ulteriori informazioni sono fornite in merito alle caratteristiche socio-demografiche dei conduttori e dei capi azienda, nonché alla composizione della famiglia del conduttore.

Il Capitolo 3 – Dati provinciali (Universo CEE) – comprende 18 tavole statistiche elaborate in base al particolare campo di osservazione comunitario, comparabile tra gli stati membri dell'Unione Europea. Esso differisce dall'Universo Italia per il fatto che non comprende le aziende agricole con superficie agricola utilizzata (SAU) inferiore ad un ettaro e con produzione agricola commercializzata inferiore a 4 milioni di Lire (pari a 2.065,83 Euro). Le elaborazioni relative alle aziende che superano almeno uno dei due limiti citati, offrono agli utenti la possibilità di confrontare alcune fondamentali caratteristiche strutturali del settore, anche per zone altimetriche, secondo i due campi di osservazione della rilevazione censuaria: quello nazionale e quello comunitario.

Il Capitolo 4 – Dati comunali – riporta per ciascun Comune la ripartizione delle aziende esistenti nei territori di rispettiva competenza, secondo i principali caratteri da esse possedute.

In allegato è riportato un glossario contenente, per ciascuna informazione rilevata con il questionario di azienda, la corrispondente definizione adottata. Per una più agevole consultazione, le singole voci sono riportate in ordine alfabetico.

Introduzione

1. Cenni storici

I censimenti economici hanno l'obiettivo principale di fornire un quadro esaustivo e territorialmente dettagliato delle dimensioni e delle caratteristiche del sistema economico nazionale. Inoltre, essi consentono la predisposizione di archivi delle unità produttive (aziende, imprese, istituzioni) da utilizzare nei periodi intercensuari come basi per l'esecuzione di indagini campionarie, per ricerche e per studi economici e sociali.

Il Censimento generale dell'agricoltura è stato effettuato con riferimento alla data del 22 ottobre 2000. Esso è il quinto svolto in Italia ed ha avuto luogo in una stagione di grande importanza per il settore agricolo, che ha vissuto un riposizionamento strategico di notevole portata. Infatti, la riforma della politica agricola comunitaria, unitamente al varo della cosiddetta "Agenda 2000" e al previsto allargamento dell'Unione Europea a numerosi altri paesi, ha avviato un ripensamento profondo delle strategie di sviluppo del settore, sempre più orientato a svolgere un ruolo multifunzionale, di carattere economico, ambientale e sociale.

Il Censimento del 2000, pur utilizzando una tecnica di rilevazione tradizionale basata sulla conduzione di interviste "faccia a faccia" e salvaguardando la continuità storica rispetto ai censimenti precedenti, ha presentato numerose ed importanti novità rispetto al passato, conseguendo un elevato standard qualitativo dei dati e una più rapida diffusione dei risultati, che costituiscono una base conoscitiva affidabile per la definizione di politiche nazionali e regionali.

Il piano di rilevazione del 5° Censimento generale dell'agricoltura è stato predisposto sulla base delle proposte formulate da un'apposita Commissione di studio istituita presso l'Istituto nazionale di statistica, della quale hanno fatto parte docenti universitari e rappresentanti di amministrazioni pubbliche e di organizzazioni di categoria.¹

Sul piano dell'organizzazione, il sistema degli organi censuari è stato improntato alla massima integrazione e valorizzazione delle specifiche competenze dei soggetti che svolgono attività statistica sul territorio nazionale, in particolare a livello regionale e comunale, in linea con le recenti riforme amministrative e costituzionali che hanno ridisegnato il ruolo ed i compiti delle autonomie locali nell'ordinamento italiano.

La diffusione dei dati è stata progettata in modo da rispettare la tutela della riservatezza e da utilizzare anche moderni strumenti informatici (*data warehouse on line*) allo scopo di facilitarne l'accesso da parte degli utenti. Infine, va sottolineato come i risultati del Censimento agricolo vengono rilasciati secondo un'articolazione territoriale coerente con quella che verrà adottata nei censimenti generali del 2001 (popolazione, abitazioni, industria e servizi), così da offrire all'utenza (in particolare quella costituita dagli enti locali) una base statistica pienamente integrata sui principali caratteri demografici, sociali ed economici.

¹ In tale Commissione erano rappresentate le seguenti Amministrazioni ed Enti: Ministero per le Politiche Agricole e Forestali; Ministero per le Attività Produttive; Ministero dell'Ambiente e della Tutela del Territorio; Ministero dell'Interno; Ministero dell'Economia e delle Finanze; Ministero della Salute; Istituto Nazionale di Economia Agraria; Assessorati all'Agricoltura ed alle Foreste delle Regioni Piemonte, Veneto, Emilia -Romagna, Marche e Sicilia; Unione Italiana delle Camere di Commercio, Industria, Artigianato e Agricoltura; Associazione nazionale comuni italiani; Unione Statistica dei Comuni Italiani; Confederazione generale dell'agricoltura italiana, Confederazione nazionale coltivatori diretti; Confederazione Italiana Agricoltori; Confederazione Produttori Agricoli; Agenzia Nazionale per la Protezione dell'Ambiente; Istituto di Servizi per il Mercato Agricolo

2. Le basi giuridiche

L'obbligo di esecuzione decennale di un censimento dell'agricoltura è previsto dall'art. 2 del regolamento CEE n. 571 del 28 febbraio 1988, modificato dal regolamento CE n. 2467 del 17 dicembre 1996. Queste norme disciplinano la produzione (con cadenza biennale) di informazioni statistiche di carattere strutturale sulle aziende agricole, sulle coltivazioni, sulla consistenza degli allevamenti, sui mezzi meccanici, sul lavoro, ecc., allo scopo di valutare la situazione di un settore fondamentale per l'economia dell'Unione Europea e di seguire l'evoluzione nel tempo della sua struttura produttiva.

Mentre la rilevazione periodica di tali caratteri (che in Italia ha cadenza annuale) è effettuata su base campionaria, il Censimento rileva informazioni strutturali su tutte le aziende agricole, perseguendo anche l'obiettivo di aggiornare lo schedario delle aziende stesse. Di conseguenza sono state rilevate, in ciascun Comune, la consistenza numerica delle aziende agricole, forestali e zootecniche, di qualsiasi ampiezza e da chiunque condotte, nonché le loro fondamentali caratteristiche strutturali. I dati di censimento, inoltre, servono a costruire l'Archivio statistico delle aziende e imprese agricole (ASAIA), in esecuzione del regolamento comunitario n. 2186 del 1993.

Altre disposizioni in materia di statistiche agricole sono contenute in vari regolamenti e direttive dell'Unione Europea e nelle raccomandazioni dell'Organizzazione delle Nazioni Unite per l'alimentazione e l'agricoltura (FAO), tutti atti volti ad ottenere informazioni statistiche omogenee e comparabili a livello europeo e mondiale.

A livello nazionale, le disposizioni di carattere generale in materia di censimenti sono contenute nell'art. 37 della legge 17 maggio 1999 n. 144 e nel relativo regolamento di esecuzione approvato con DPR n.197 del 6 giugno 2000. L'attuale disciplina dell'attività censuaria deriva dalla considerazione della stessa come funzione istituzionale dell'Istat, a differenza dal passato quando i censimenti erano disciplinati autonomamente da un'apposita legge di indizione e finanziamento e da uno specifico regolamento di esecuzione.

L'attività censuaria svolta dalle Regioni e dalla Province autonome di Trento e di Bolzano è oggetto di una separata disciplina stabilita nelle sue linee fondamentali dal Protocollo di intesa stipulato tra l'Istat e la Conferenza dei Presidenti delle Regioni e delle Province autonome il 5 agosto 1999 ed approvato dalla Conferenza Stato-Regioni.

L'attività censuaria si è svolta secondo quanto previsto dalla normativa che regola il trattamento dei dati personali dettata dagli articoli 17 e 18 del regolamento di esecuzione del Censimento e dalla legge n. 675 del 1996 e successive modifiche e integrazioni, in particolare del d.lgs. n. 281 del 1999.

La disciplina delle operazioni tecniche è stata dettata con il Piano di censimento generale, integrato dai piani regionali approvati secondo la procedura prevista dal citato Protocollo di intesa, nonché da specifiche circolari dell'Istat.

Il 5° Censimento generale dell'agricoltura è inserito tra le statistiche di interesse nazionale: esso è incluso nel Programma statistico nazionale, approvato con DPCM del 31 marzo 2000, e nell'elenco delle rilevazioni soggette all'obbligo di risposta previsto dal DPR del 5 luglio 1999, pubblicato nella G.U. n. 194 del 19 agosto 1999.

3. La struttura organizzativa

La rete di rilevazione del Censimento si è articolata su quattro livelli territoriali e ha coinvolto diversi organismi: il livello nazionale è stato costituito dall'Istat e dall'Unione nazionale delle Camere di Commercio; il livello regionale è stato costituito dagli Uffici regionali di censimento, dalle Commissioni tecniche regionali istituite presso le Regioni e le Province autonome e dagli Uffici regionali dell'Istat; il

Alimentare; Ente per le Nuove tecnologie, l'Energia e l'Ambiente; Azienda di Stato Interventi nel Mercato Agricolo; Unione Province Italiane; Istituto Nazionale di Sociologia Rurale; docenti universitari.

livello provinciale è stato costituito dagli Uffici provinciali di censimento istituiti presso le Camere di commercio e dai Gruppi tecnici provinciali; il livello comunale è stato costituito dagli Uffici comunali di censimento.

I Prefetti e i Sindaci, con riferimento al territorio di propria competenza, hanno provveduto ad assicurare il buon andamento ed il regolare svolgimento delle operazioni di censimento, secondo quanto disposto dalle vigenti disposizioni di legge e dal regolamento di esecuzione del Censimento stesso.

Struttura della rete di rilevazione

REGIONI	NUMERO COMUNI AL 22-10- 2000	ISPETTORATI PROVINCIALI ISTAT	UNITA' – ORGANI DI CENSIMENTO						
			REGIONI (UCR)		CAMERE DI COMMERCIO (UCP)	COMUNI (UCC)			RILEVATORI
			Responsabili dei coordinatori intercomunali (RPCIC)	Coordinatori intercomunali (CIC)	Responsabili dei coordinatori provinciali (RCP)	Totale	Responsabili (a)	Coordinatori	
Piemonte	1.206	8	29	130	8	1.206	1.206	148	1.619
Valle d'Aosta	74	1	1	8	1	74	74	2	88
Lombardia	1.546	11	36	108	11	1.546	1.546	285	1.811
Trentino-A.A.	339	2	2	32	2	339	339	19	614
Veneto	581	7	29	75	7	626	581	45	1.732
Friuli-V.G.	219	4	7	31	4	219	219	70	413
Liguria	235	4	11	37	4	257	235	22	511
Emilia-R.	341	9	23	59	9	341	341	14	1.066
Toscana	287	10	34	64	10	346	287	59	1.246
Umbria	92	2	12	20	2	114	92	22	499
Marche	246	4	4	52	4	246	246	21	2.939
Lazio	377	5	15	87	5	512	377	135	1.867
Abruzzo	305	4	11	40	4	315	305	10	770
Molise	136	2	6	16	2	136	136	38	340
Campania	551	5	12	105	5	555	551	4	2.230
Puglia	258	5	26	80	5	643	258	385	3.047
Basilicata	131	2	9	35	2	169	131	38	743
Calabria	409	5	5	78	5	511	409	102	1.745
Sicilia	390	9	24	150	9	622	390	232	2.830
Sardegna	377	4	19	100	4	377	377	65	1.016
ITALIA	8.100	103	315	1.307	103	9.154	8.100	1.716	27.126

(a) In 643 Comuni il responsabile di UCC ha anche svolto le funzioni ed i compiti di coordinatore.

Al livello nazionale hanno operato i seguenti organismi:

- Istituto nazionale di statistica*, con l'incarico di provvedere all'effettuazione del Censimento dell'agricoltura. L'Istat, quale titolare della rilevazione, ha esercitato un potere decisorio tecnico e metodologico in ordine all'organizzazione del Censimento e alle sue modalità di svolgimento. In particolare, l'Istat ha impartito agli organismi della rete censuaria le istruzioni necessarie per

l'esecuzione del Censimento e ha sovrinteso a tutte le relative operazioni, adottando i provvedimenti necessari per assicurare il loro regolare e tempestivo svolgimento. L'Istat ha esercitato tali funzioni anche attraverso le sue articolazioni territoriali costituite dagli uffici regionali. Inoltre, l'Istituto si è avvalso della collaborazione degli Uffici di statistica del Sistema statistico nazionale (Sistan) che, in base a quanto stabilito dal regolamento, hanno assunto la qualificazione giuridica di organi di censimento.

- b) L'*Ufficio di statistica di Unioncamere*, facente parte del Sistema statistico nazionale, ha avuto il compito di collaborare con l'Istat e con le Camere di commercio per assicurare il funzionamento degli organi censuari di livello provinciale.

Al *livello regionale* l'organizzazione si è basata su un modello "a geometria variabile" definito dal Protocollo d'intesa Istat-Regioni. In base ad esso il Piano generale di censimento è stato integrato dai singoli piani di censimento regionali approvati dalle Regioni e dalle Province autonome, anche sulla scorta delle valutazioni organizzative, tecniche e metodologiche effettuate dall'Istat.

Il nucleo dell'organizzazione a livello regionale è stato rappresentato dall'Ufficio di censimento regionale (UCR), mentre l'operatività sul territorio di competenza è stata assicurata dalla rete dei coordinatori intercomunali e dei rispettivi responsabili provinciali. L'UCR ha, inoltre, avuto il compito di fornire assistenza e sostegno tecnico alla Commissione tecnica regionale.

Nel dettaglio, il livello regionale è stato rappresentato dai seguenti organismi:

- a) *Ufficio regionale dell'Istat*, con il compito di sovrintendere a tutte le attività svolte dagli organi censuari a livello locale e di verificare l'attuazione dei piani di censimento regionali, con particolare riferimento alla designazione dei coordinatori intercomunali e dei loro responsabili provinciali, alle attività di formazione, istruzione e sensibilizzazione, allo svolgimento delle indagini pilota e di controllo. Gli uffici regionali hanno, inoltre, valutato i rapporti periodici sullo svolgimento delle operazioni censuarie nel territorio di competenza e svolto attività ispettiva.
- b) *Ufficio di censimento regionale (UCR)*, con il compito di curare, in generale, l'esecuzione del piano di censimento dell'Istat e di quello regionale.

Tra le funzioni svolte dagli UCR si segnalano in particolare le seguenti:

- la designazione dei coordinatori intercomunali e dei loro responsabili provinciali;
 - la sensibilizzazione delle istituzioni locali e delle aziende agricole;
 - lo svolgimento di attività di istruzione e di formazione;
 - il monitoraggio delle operazioni;
 - la rendicontazione dei contributi finanziari ricevuti.
- c) *Commissione tecnica regionale*, con il compito di assistere la Regione nella predisposizione del piano regionale di censimento e di sovrintendere al buon andamento delle operazioni censuarie, attraverso la valutazione del monitoraggio delle stesse.
- I compiti specifici assegnati alle Commissioni sono stati:
- la predisposizione del piano regionale e la sua eventuale revisione alla luce delle osservazioni dell'Istat;
 - la valutazione dello stato di attuazione del piano, anche nella fase precedente l'avvio delle operazioni di rilevazione censuaria;
 - la valutazione, sulla base degli aggiornamenti periodici trasmessi dall'UCR, dell'andamento delle attività censuarie;
 - l'individuazione degli interventi da adottare nelle situazioni di ritardo a livello comunale e provinciale.

Al *livello provinciale* hanno operato i seguenti organismi:

- a) *Ufficio di censimento provinciale (UCP)*, istituito presso la Camera di commercio, con il compito di sovrintendere al coordinamento delle operazioni censuarie a livello provinciale. Gli UCP hanno assolto a una funzione di stimolo, raccordo e controllo di tutte le operazioni censuarie svolte dagli Uffici comunali, svolgendo attività di natura organizzativa strumentali all'attività di rilevazione, nonché compiti di istruzione e formazione, di assistenza organizzativa e monitoraggio delle operazioni censuarie, attraverso un apposito collegamento informatico.

Tra i compiti specifici assegnati agli UCP vi sono stati:

- l'organizzazione di riunioni di istruzione sulle attività censuarie;
- la creazione del collegamento telematico con l'Istat per la trasmissione dei dati via Internet;
- il raccordo tecnico-organizzativo con il responsabile provinciale dei coordinatori intercomunali;
- la segnalazione di situazioni critiche all'UCR ed all'Ufficio regionale dell'Istat.

Nelle Province autonome di Trento e Bolzano le funzioni di UCP sono state svolte rispettivamente dal Servizio Statistica della Provincia autonoma di Trento e dall'Istituto provinciale di statistica della Provincia autonoma di Bolzano (ASTAT).

- b) *Gruppo tecnico provinciale*, con il compito di realizzare il collegamento funzionale tra i diversi livelli di responsabilità censuarie presenti a livello provinciale, ai fini della elaborazione del calendario di assistenza tecnica agli UCC, della programmazione di attività e di interventi di diversa natura, nonché di valutazione dell'andamento complessivo del Censimento. Esso è stato formato dal responsabile dell'UCP, da un funzionario dell'Ufficio regionale dell'Istat e dal responsabile provinciale dei coordinatori intercomunali.

Nell'ambito di ciascuna Provincia hanno operato i coordinatori intercomunali e il loro responsabile provinciale, i primi con il compito di provvedere al controllo delle attività di rilevazione effettuate presso le aziende agricole, il secondo con il compito di coordinare le attività di assistenza tecnica alla rilevazione.

Tra le funzioni specifiche dei coordinatori intercomunali era compresa:

- l'istruzione dei coordinatori e rilevatori comunali;
- l'assistenza tecnica nel corso delle attività di rilevazione;
- la redazione di rapporti settimanali.

Tra le funzioni specifiche dei responsabili provinciali figurava:

- l'assegnazione dei Comuni della Provincia di competenza ai singoli coordinatori intercomunali;
- la predisposizione dei programmi di attività dei coordinatori intercomunali;
- l'espletamento di attività di istruzione;
- l'organizzazione delle indagini post-censuarie.

Nella struttura organizzativa il *livello comunale* è stato rappresentato dall'*Ufficio di censimento comunale (UCC)*, con la funzione di rilevazione diretta sul territorio. I principali compiti assegnati all'UCC sono stati:

- la nomina di eventuali ulteriori coordinatori comunali;
- la selezione dei rilevatori;
- l'istruzione ai rilevatori e coordinatori comunali;
- la verifica, controllo e aggiornamento degli elenchi delle unità di rilevazione;
- la raccolta dei dati presso le aziende agricole e il controllo della corretta compilazione dei questionari;
- la comunicazione periodica di informazioni e dati sullo svolgimento delle operazioni censuarie;
- la revisione quantitativa del materiale raccolto e il suo confezionamento per la successiva spedizione ai centri di registrazione.

Alle dirette dipendenze del responsabile dell'UCC hanno operato i coordinatori comunali e i rilevatori. La nomina dei primi era obbligatoria nei Comuni con almeno 600 aziende da censire. I

secondi sono stati impegnati nella misura di uno ogni 150 aziende (o frazione di 150 comunque non inferiore a 100).

Ai coordinatori comunali è stato affidato l'incarico di pianificare, coordinare e controllare l'attività di rilevazione presso le aziende. I rilevatori comunali hanno effettuato la rilevazione presso le aziende agricole, raccogliendo i dati tramite intervista diretta ai conduttori.

4. Le attività di formazione ed istruzione della rete di rilevazione

A causa dell'articolazione territoriale e della complessità della rete di rilevazione, l'attività di formazione e istruzione dei soggetti coinvolti ha avuto un ruolo determinante per il buon esito delle operazioni censuarie.

Le attività formative hanno coperto l'intera rete di rilevazione con una serie di interventi "a cascata", ricorrendo a più strumenti. Infatti i corsi di istruzione e formazione si sono sviluppati secondo un percorso per fasi successive che ha coinvolto via via destinatari diversi: gli Uffici regionali dell'Istat, gli Uffici di censimento regionali (UCR), gli Uffici di censimento provinciali (UCP), i coordinatori intercomunali e i loro responsabili provinciali e gli Uffici di censimento comunali (UCC) con i loro coordinatori e rilevatori.

Dato l'elevato numero delle persone da formare e la loro distribuzione su tutto il territorio nazionale, nonché la diversità dei fabbisogni formativi, si sono attuati molteplici interventi. Accanto alla formazione in aula si è fatto ricorso anche allo strumento della formazione a distanza, tramite l'utilizzo di appositi strumenti (CD-Rom formativo, pagina dedicata nel sito Internet del Censimento).

Ulteriori interventi di carattere formativo, aggiuntivi rispetto a quelli dedicati alle istruzioni per la rilevazione, si sono svolti nei confronti dei coordinatori intercomunali e dei coordinatori comunali, a cura sia dell'Istat, sia degli Uffici regionali di censimento.

Interventi di verifica della formazione dei rilevatori e di *training on the job* sono stati svolti dai coordinatori intercomunali nel corso delle ispezioni volte a fornire assistenza tecnica agli UCC durante lo svolgimento della rilevazione.

Le istruzioni al personale degli UCR, ai responsabili degli UCP e ai responsabili provinciali dei coordinatori intercomunali sono state effettuate da personale selezionato dall'Istat e da funzionari dell'Istituto.

Le istruzioni ai coordinatori intercomunali sono state trasmesse da personale appartenente all'Istat e agli UCR, nonché dai responsabili dei coordinatori intercomunali. A loro volta, i coordinatori intercomunali, coadiuvati da personale dell'Istat, hanno effettuato gli interventi di istruzione ai coordinatori comunali e ai rilevatori.

5. Il campo di osservazione e l'unità di rilevazione

Il campo di osservazione del Censimento dell'agricoltura ha considerato tutte le aziende agricole, forestali e zootecniche, di qualsiasi ampiezza e da chiunque condotte. Sono rientrate nel suddetto campo di osservazione anche:

- le aziende agricole degli istituti di ricerca, degli ospedali, delle cliniche, delle comunità religiose, degli istituti penitenziari e delle imprese industriali;
- gli allevamenti di tori e verri da riproduzione, gli allevamenti di cavalli, i centri di incubazione;
- le aziende agricole costituite da prati permanenti e/o pascoli condotti dalle amministrazioni comunali (terreni messi a disposizione, generalmente dietro corresponsione di un canone, per il pascolo di animali appartenenti ad altre aziende).

I terreni destinati ad alcuni usi particolari, se non compresi nella superficie totale di un'azienda agricola attiva, sono stati esclusi dal campo di osservazione del Censimento. Questa esclusione riguarda in particolare:

- i suoli edificabili o comunque non destinati ad uso agricolo;
- i parchi e i giardini ornamentali;
- i terreni completamente abbandonati;
- i piccoli orti familiari, generalmente annessi alle abitazioni, la cui produzione era destinata normalmente all'autoconsumo (salvo il caso in cui la persona che ne disponeva fosse conduttore di azienda agricola; in tal caso l'orto doveva essere considerato parte integrante dell'azienda stessa);
- i piccoli allevamenti a conduzione familiare, costituiti da uno o due capi di bestiame suino, ovino, caprino o da pochi animali di bassa corte (polli, tacchini, oche, conigli ecc.) utilizzati normalmente per autoconsumo (salvo il caso in cui la persona che ne disponeva fosse anche conduttore di azienda agricola; in tal caso questi allevamenti dovevano essere considerati parte integrante dell'azienda stessa).

Sono state inoltre escluse dal campo di osservazione le scuderie, i terreni per l'esercizio dei cavalli da corsa, gli allevamenti di cani, i centri di commercio del bestiame ed i macelli che non praticavano l'allevamento del bestiame. Gli allevamenti ittici (impianti di acquacoltura) sono rientrati nel campo di osservazione del Censimento solo se praticati nell'ambito di un'azienda agricola.

L'unità di rilevazione del Censimento è stata l'*azienda agricola, forestale e zootecnica*, definita come *l'unità tecnico-economica costituita da terreni, anche in appezzamenti non contigui, ed eventualmente da impianti ed attrezzature varie in cui si attua la produzione agraria, forestale o zootecnica ad opera di un conduttore, e cioè persona fisica, società od ente, che ne sopporta il rischio sia da solo (conduttore coltivatore o conduttore con salariati), sia in forma associata.*

Caratteri distintivi fondamentali di un'azienda agricola sono stati pertanto:

- l'utilizzazione dei terreni per la produzione agricola e/o forestale e/o zootecnica: tali terreni potevano essere costituiti da una o più particelle (contigue o no), situate nello stesso Comune oppure in Comuni diversi, anche non confinanti o vicini tra loro;
- la presenza di un conduttore, cioè di una persona fisica, società od ente che sopportava il rischio imprenditoriale connesso con l'attività economica dell'azienda.

Tra le aziende agricole sono state comprese anche quelle prive di terreno agrario ed in particolare:

- le aziende zootecniche nelle quali si allevava bestiame senza utilizzazione di terreno agrario (allevamenti intensivi di bovini, di suini, avicunicoli, ecc.);
- le aziende zootecniche nelle quali il bestiame veniva allevato utilizzando terreni pascolativi appartenenti a Comuni, ad altri enti pubblici od a privati, senza che i terreni potessero configurarsi come elementi costitutivi di dette aziende.

6. I criteri per l'individuazione delle aziende agricole

Le aziende agricole sono state individuate nel Comune, ed in particolare nel foglio di mappa catastale, in cui ricadeva il centro aziendale o, in mancanza di esso, la maggior parte delle particelle catastali costituenti la superficie totale aziendale. Ne consegue che le aziende agricole, i cui terreni erano situati in due o più fogli di mappa catastali dello stesso Comune oppure in due o più Comuni, sono state rilevate dal Comune ove era situato il centro aziendale e, quindi, indicate nel relativo foglio di mappa catastale. Pertanto, il luogo dove era ubicata l'abitazione del conduttore, se non coincidente con il centro aziendale, non ha costituito elemento per l'individuazione di un'azienda agricola, né per l'attribuzione dell'azienda stessa ad un determinato foglio di mappa.

Per *centro aziendale* s'intende il complesso dei fabbricati situati nei terreni dell'azienda agricola e connessi alla sua attività produttiva. Il centro aziendale, in molti casi, comprende le abitazioni del

conduttore e dell'altra manodopera impiegata nei lavori agricoli aziendali, i ricoveri per animali, i locali per l'immagazzinamento dei prodotti (magazzini, sili da foraggio, fienili, ecc.) e quelli per il deposito di macchine ed attrezzi di uso agricolo.

Le aziende pastorali con greggi transumanti, nel caso in cui il conduttore disponeva anche di terreno agrario, sono state individuate nel Comune e foglio di mappa catastale nel quale ricadeva il centro aziendale o la maggior parte delle particelle costituenti la superficie totale aziendale. Se, invece, tali aziende erano prive di terreno agrario (esclusivamente zootecniche), sono state individuate nel Comune e foglio di mappa catastale nel quale erano situati i ricoveri di proprietà dell'azienda; oppure, se l'azienda non possedeva ricoveri propri, nel Comune dove il gregge era stato ricoverato per la maggior parte dell'anno; oppure, se quest'ultimo criterio fosse risultato di difficile adozione, nel Comune dove il gregge si trovava alla data di riferimento del Censimento.

Ai fini del censimento, per individuare le aziende agricole si è fatto riferimento ai conduttori e non ai proprietari o intestatari dei terreni, in quanto:

- il proprietario o intestatario dei terreni non è necessariamente conduttore di azienda agricola, termine con il quale si intende la persona fisica, società o ente, che, in quanto responsabile giuridico ed economico, sopporta il rischio della gestione aziendale, indipendentemente dal titolo di possesso dei terreni;
- i terreni di proprietà o intestati a soggetti diversi possono essere condotti da un'unica azienda agricola.

I censimenti generali del 2000-01 prevedono di incrementare in misura significativa il dettaglio territoriale disponibile nella georeferenziazione dei dati, con l'obiettivo di potenziare la capacità informativa dei dati raccolti. In particolare, Il 5° Censimento generale dell'agricoltura, che copre con il suo campo di osservazione il territorio extraurbano, ha adottato per la prima volta come livello minimo di aggregazione dei dati il foglio di mappa catastale, che ha il vantaggio di essere un riferimento facilmente individuabile sia per i rispondenti che per gli utenti finali e corrisponde ad un livello di dettaglio ottimale, ad esempio, per le esigenze di analisi della pianificazione territoriale. La disponibilità dei dati elementari aggregati per foglio di mappa consentirà di ottenere proiezioni cartografiche molto accurate dei risultati censuari: dalla semplice localizzazione delle aziende agricole e dei relativi terreni a mappe tematiche sull'utilizzazione del suolo e sulla distribuzione delle caratteristiche strutturali e tipologiche delle aziende.

7. Il questionario di rilevazione

Nella progettazione del questionario di azienda si è tenuto conto di esigenze diverse: la domanda di informazioni da parte dell'utenza; l'obbligo di rispondere alle esigenze internazionali (FAO e UE) secondo un prestabilito elenco di caratteristiche da rilevare; l'esigenza di mantenere la confrontabilità dei risultati con quelli delle precedenti rilevazioni censuarie; la necessità di indagare fenomeni attuali di interesse nazionale e locale; la limitazione degli oneri di risposta per i rilevatori, e, soprattutto, per le aziende stesse.

Il questionario di rilevazione adottato per il 5° Censimento generale dell'agricoltura ha rappresentato una soluzione di equilibrio tra queste esigenze. Una volta assicurata la sua corrispondenza al quadro informativo richiesto dai regolamenti europei, esso è stato redatto apportando integrazioni finalizzate a rispondere alle molteplici esigenze informative nazionali e locali.

Il compito di definire i contenuti rispondenti a tali esigenze è stato affidato ad una apposita sottocommissione nell'ambito della Commissione di studio avente l'incarico di formulare proposte in merito agli aspetti organizzativi, metodologici e tecnici per il 5° Censimento generale dell'agricoltura. Le attività svolte al riguardo nel corso di circa un anno hanno consentito l'approntamento di un questionario di azienda, che, oltre a consentire una soddisfacente comparabilità dei risultati nel tempo,

ha esteso le informazioni su fenomeni maggiormente esplicativi della nuova realtà agricola. In esso sono stati mantenuti molti dei quesiti già rilevati nel 1990, compresi quelli relativi alla viticoltura, ed inserite alcune interessanti novità.

In particolare, i nuovi quesiti hanno riguardato:

- la ulteriore suddivisione della superficie aziendale secondo il titolo di possesso dei terreni: proprietà, affitto (Legge 203/82) e uso gratuito;
- una maggiore articolazione della forma giuridica delle aziende (persona fisica, società, cooperativa, associazione di produttori, Ente pubblico);
- più specifiche informazioni sulla tenuta della contabilità aziendale;
- la rilevazione della superficie utilizzata per attività extragricole (turismo, sport, ecc.);
- la capacità lavorativa oraria degli impianti per la lavorazione e/o trasformazione in azienda dei prodotti delle coltivazioni;
- la consistenza degli "altri" allevamenti, la produzione del latte distinta per specie, l'impiego del latte munto e i prodotti ottenuti dalla lavorazione del latte in azienda;
- riguardo al lavoro aziendale, la posizione nella professione dei componenti la famiglia del conduttore e la distinzione della "altra manodopera aziendale" tra operai e dirigenti e impiegati, nonché la loro distinzione per genere;
- alcune informazioni sulle pratiche colturali e sui sistemi utilizzati per la fertilizzazione dei terreni;
- le produzioni di qualità, sia vegetali che zootecniche.

8. Epoca di riferimento dei dati

Fanno riferimento all'annata agraria 1° novembre 1999 – 31 ottobre 2000 i dati relativi a: vendita dei prodotti dell'azienda; contabilità; utilizzazione dei terreni; lavoro; mezzi meccanici; contoterzismo; attrezzature informatiche; rapporti con l'esterno.

Fanno riferimento alla data del 22 ottobre 2000 i dati relativi a: forma di conduzione; forma giuridica; credito agrario; adesione ad organismi associativi economici; parchi ed aree protette; ricoveri; superficie totale; superficie agricola utilizzata; consistenza degli allevamenti; fabbricati ed abitazioni.

La condizione professionale del conduttore, dei familiari, dei parenti e del capo azienda si riferisce a quella posseduta nella settimana precedente il 22 ottobre 2000. Fanno riferimento all'anno solare 2000 i dati relativi alla produzione del latte.

9. L'aggiornamento degli elenchi comunali delle aziende agricole

Sul piano tecnico-metodologico, il problema di maggior rilevanza nell'esecuzione di un censimento generale dell'agricoltura è connesso con l'identificazione delle aziende e con l'obiettivo di massimizzare il grado di copertura della rilevazione, dato il notevole riflesso che tale operazione riveste nel dimensionamento numerico del collettivo di osservazione.

Le operazioni di aggiornamento si sono articolate nelle seguenti fasi:

- produzione dell'elenco delle aziende agricole, forestali e zootecniche, risultanti nello schedario Istat e dell'elenco dei soggetti risultanti in archivi e/o registri di fonte amministrativa e non individuati tra i conduttori delle aziende agricole, forestali e zootecniche dello schedario Istat
- individuazione delle aziende agricole, forestali e zootecniche "ancora esistenti", "non più esistenti" e "di nuova costituzione" (rispetto all'elenco, basato sul Censimento del 1990);
- per ciascuna azienda agricola risultante negli elenchi come "ancora esistente" o "di nuova costituzione", indicazione dell'ubicazione del centro aziendale o, in assenza di esso, della località dove ricadeva il maggior numero di particelle dei terreni costituenti l'azienda agricola. Tale località

poteva essere distinta dal domicilio del conduttore, ove quest'ultimo non coincidesse con l'ubicazione del centro aziendale. Per le aziende "ancora esistenti" dovevano essere verificati, modificati ed eventualmente integrati i dati personalizzati a cura dell'Istat;

- per ciascuna azienda agricola "ancora esistente" o "di nuova costituzione", indicazione delle superfici ricadenti nel Comune, distintamente per i terreni situati nello stesso foglio di mappa catastale del centro aziendale e per quelli ricadenti in altri fogli di mappa dello stesso Comune o di altri Comuni, con la specificazione, per ciascuna azienda, del numero complessivo delle particelle catastali che ne costituivano la superficie. Per le aziende prive di terreno agrario (esclusivamente zootecniche) si doveva indicare il Comune e il foglio di mappa catastale ove erano situati i ricoveri di proprietà dell'azienda; oppure, se l'azienda non possedeva ricoveri propri, il Comune dove erano ricoverati i capi di bestiame per la maggior parte dell'anno; oppure, se quest'ultimo criterio risultava di difficile adozione, il Comune dove gli allevamenti si trovavano al momento della verifica effettuata per l'aggiornamento;
- scambi di informazioni tra Comuni sulle superfici di aziende con parte dei terreni localizzati in Comuni diversi;
- compilazione dei riepiloghi delle superfici di foglio di mappa catastale e comunali e verifica del grado di copertura raggiunto.

Per agevolare i compiti degli Uffici comunali, l'Istat ha fornito a ciascuno di essi un apposito Manuale contenente il piano completo dell'aggiornamento con le istruzioni da seguire per le diverse operazioni da effettuare. Inoltre l'Istat ha inviato a ciascun Comune un CD multimediale con finalità di comunicazione generale sui censimenti 2000 – 2001, unitamente ad un apposito *software*, le cui procedure hanno consentito la compilazione automatica di alcuni modelli man mano che il Comune procedeva alle previste operazioni di aggiornamento degli elenchi.

Alle operazioni di aggiornamento hanno contribuito l'Istat, i Comuni e le Camere di Commercio, ciascuno con ruoli e compiti ben definiti.

Prima di avviare le operazioni di aggiornamento l'Istat ha effettuato un preliminare processo di integrazione e/o sovrapposizione dei dati anagrafici e strutturali contenuti nei principali archivi amministrativi di interesse agricolo, ha predisposto la metodologia, sviluppato le procedure informatiche di acquisizione e trattamento delle informazioni aggiornate, prodotto il materiale per l'aggiornamento stesso su supporto cartaceo ed informatico, nonché sottoposto a verifica di fattibilità tutte le modalità tecniche ed organizzative dell'operazione.

In particolare l'aggiornamento delle liste si è basato su una verifica preliminare dell'archivio censuario riferito al 1990, svolta mediante l'uso di archivi anagrafici delle aziende aggiornati al 1997 e al 1998 e provenienti dal Sistema informativo agricolo nazionale (SIAN), dall'anagrafe tributaria del Ministero delle Finanze, dal registro delle imprese agricole tenuto presso le Camere di Commercio e dall'archivio residente presso l'AIMA (attualmente AGEA). Tale operazione di aggiornamento e di "incrocio" tra archivi (analoga a quella posta alla base dell'Archivio statistico delle imprese attive, ASIA) è stata estremamente complessa, in quanto il Censimento del 1990 non aveva rilevato il codice fiscale delle aziende agricole (o dei relativi conduttori). Di conseguenza, per effettuare le verifiche sono state utilizzate altre "chiavi", quali la localizzazione e la denominazione dell'azienda, tutti elementi certamente meno sicuri del codice identificativo.²

L'analisi integrata degli archivi sopra menzionati³ ha consentito di "rintracciare" circa 1.400.000 aziende censite nel 1990, informazione questa che è stata fornita ai Comuni per rendere più agevole il loro lavoro di aggiornamento degli elenchi. D'altra parte, i Comuni hanno ricevuto anche un elenco di

² Per essere trattato in modo efficace, l'archivio del 1990 e gli archivi integrativi sono stati preliminarmente sottoposti ad una "normalizzazione", cioè ad un trattamento statistico finalizzato ad assicurare che i caratteri in essi contenuti fossero resi omogenei e confrontabili tra loro.

³ L'operazione di *linkage* tra i diversi archivi, su cui si baserà anche in futuro la costruzione e l'aggiornamento annuale dell'Archivio statistico delle aziende e delle imprese agricole (ASAIA) ha costituito, naturalmente, solo il primo passo del lavoro, cui sono seguite approfondite analisi di carattere statistico volte all'individuazione dei soggetti effettivamente titolari di un'attività agricola rientrante nel campo di osservazione del censimento.

circa 1.800.000 altri soggetti presenti negli archivi amministrativi, per i quali è stato impossibile procedere all'abbinamento automatico e preventivo con le unità contenute nell'archivio censuario del 1990. In alcuni casi si è trattato effettivamente di nuove aziende, ma in molti altri il mancato abbinamento è dipeso unicamente dalla assenza del codice identificativo nell'archivio del 1990.

L'operazione di aggiornamento è poi proseguita sul territorio a cura dei Comuni. Anche le Camere di Commercio, attraverso i propri Uffici di statistica, hanno partecipato all'operazione, svolgendo attività di coordinamento e monitoraggio in collegamento telematico con l'Istat.

Le modalità tecniche ed operative da seguire per l'aggiornamento sono state descritte in un apposito fascicolo contenente il Piano completo delle operazioni.

Con la circolare n.38 del 15 ottobre 1999 prot. 10465, sono stati disposti i criteri e le modalità per la costituzione degli Uffici di censimento comunali e provinciali, precisandone compiti e funzioni per l'aggiornamento.

Entro il mese di giugno 2000, tutti i Comuni, ad eccezione di pochi per i quali si è reso necessario prorogare la scadenza al mese di agosto, hanno trasmesso all'Istat tutto il materiale su supporto informatico e cartaceo. Il materiale pervenuto soltanto su supporto cartaceo, dopo i necessari controlli quantitativi e qualitativi presso l'Istat, è stato sottoposto a registrazione *in service*. Appena registrato, il materiale è stato elaborato al pari di quello pervenuto su supporto informatico, in modo da ottenere gli elenchi definitivi comunali, per foglio di mappa catastale. Questo ha costituito l'area di riferimento da assegnare successivamente a ciascun rilevatore per la raccolta dei dati mediante somministrazione del questionario aziendale.

I file contenenti i dati identificativi dei conduttori, integrati con quello di superficie totale dell'azienda, da inviare ai Comuni come elenchi definitivi, sono stati approntati dall'Istat nel periodo luglio - settembre 2000 e sono stati utilizzati anche per la personalizzazione dei questionari di rilevazione.

10. Le indagini pilota pre-censuarie

Al fine di risolvere le problematiche relative alla localizzazione delle aziende agricole e dei loro terreni, all'aggiornamento delle liste comunali di aziende, nonché alla messa a punto degli strumenti di rilevazione, sono state realizzate nel periodo pre-censuario tre indagini pilota:

1. *localizzazione e georeferenziazione dei terreni aziendali*: l'indagine è stata effettuata nel periodo novembre 1998 – gennaio 1999 per verificare le difficoltà incontrate dai Comuni nell'individuare le aziende agricole e nel localizzare i loro terreni. Hanno partecipato volontariamente 10 Comuni in totale; in particolare, 3 Comuni delle Marche, 5 dell'Emilia-Romagna e 2 della Toscana. Con questa indagine è stata verificata anche la possibilità di utilizzare, per la prima volta nel settore delle statistiche agricole, la documentazione catastale. Il materiale di base per l'esecuzione dell'indagine pilota (elenchi delle aziende agricole e dei soggetti da rilevare) è stato fornito dall'Istat mentre la documentazione catastale è stata acquisita dai Comuni interessati all'indagine. Per agevolare il compito ai Comuni partecipanti l'Istat ha redatto un apposito manuale di istruzioni.
2. *aggiornamento dell'archivio Istat delle aziende agricole*: questa seconda indagine pilota è stata effettuata nel periodo aprile – maggio 1999 al fine di valutare la fattibilità delle operazioni di individuazione delle aziende agricole finalizzata all'aggiornamento degli elenchi. Ad essa hanno partecipato gli stessi Comuni già coinvolti nella prima indagine pilota, integrati da altri 22 in modo da rispettare criteri di rappresentatività per grandi circoscrizioni territoriali.

La metodologia seguita per questa seconda indagine pilota è stata simile a quella adottata per la prima. Tuttavia, tenuto conto che un aggiornamento esaustivo degli elenchi non può essere realizzato se non a seguito di un accurato e completo scambio di informazioni tra Comuni confinanti, tra i 30 sono stati scelti 2 Comuni "nucleo" con i rispettivi Comuni "satelliti" in numero di

8. In termini di numero di aziende agricole da aggiornare con l'indagine pilota, la selezione ha riguardato 5 Comuni con un numero consistente di aziende censite nel 1990 (Comuni "grandi" con oltre 1.000 aziende), 7 altri di "media dimensione" (500 - 1.000 aziende) e 20 di "piccola dimensione" (meno di 500 aziende).

Per i Comuni di grande e media dimensione l'indagine ha consentito di sperimentare le diverse modalità di assunzione delle informazioni dal conduttore, di verificare l'utilizzazione della cartografia più opportuna e di valutare le difficoltà inerenti la localizzazione dei terreni aziendali, nonché i tempi di esecuzione dell'operazione. Per 20 Comuni non erano previsti scambi di informazioni con i Comuni limitrofi, per i 2 Comuni "nucleo" sono state effettuate tutte le fasi dell'operazione di aggiornamento, sino alla completa verifica del grado di copertura raggiunto. Gli 8 Comuni "satelliti", infine, hanno proceduto all'aggiornamento degli elenchi di loro competenza, all'individuazione ed attribuzione delle aziende agricole e dei relativi terreni ai rispettivi fogli di mappa catastali ed allo scambio di informazioni con il corrispondente Comune "nucleo".

Anche per questa seconda indagine l'Istat ha approntato tutto il materiale di base su supporto cartaceo ed informatico, nonché la redazione di un apposito fascicolo di istruzioni.

3. *controllo della qualità degli elenchi aziendali e test del questionario di azienda agricola*: allo scopo di completare le attività preparatorie del Censimento, nel mese di maggio 2000 è stata condotta la terza indagine pilota, finalizzata a valutare le caratteristiche del questionario di rilevazione ed a verificare la qualità degli elenchi aziendali approntati con l'aggiornamento dell'archivio Istat. La rilevazione è stata affidata agli Uffici regionali di censimento (UCR). Essa ha riguardato circa 2.700 unità dislocate in 43 Comuni. Per l'esecuzione dell'indagine pilota gli UCR si sono avvalsi di proprio personale dipendente.

Sono stati utilizzati due modelli: il primo (Mod. ISTAT SME1) per stabilire l'appartenenza dell'unità oggetto dell'indagine pilota al campo di osservazione del Censimento; il secondo che riproduceva il questionario di azienda agricola (Mod. ISTAT CEAGR1) da somministrare alle unità risultate appartenenti al campo di osservazione a seguito dell'accertamento effettuato dal rilevatore.

Alla fine dell'intervista il rilevatore ha redatto per ciascuna azienda agricola intervistata un rapporto (Mod. ISTAT CEAGR RIL1), nel quale è stato precisato il grado di difficoltà riscontrato nella compilazione del questionario di azienda, il tempo di durata dell'intervista e la completezza e chiarezza delle istruzioni predisposte dall'Istat e delle definizioni adottate.

11. Le operazioni preliminari della rete di rilevazione

Preliminarmente alla raccolta dei dati presso i conduttori d'azienda, l'Istat ha fornito a ciascun Comune il materiale necessario allo svolgimento della rilevazione censuaria ed in particolare:

- a) l'elenco delle aziende agricole da intervistare (Mod. ISTAT CEAGR 201), nel quale sono state riportate le aziende individuate con l'aggiornamento degli archivi statistici ed amministrativi, distinte per foglio di mappa catastale;
- b) elenchi aggiuntivi contenenti le indicazioni sui conduttori domiciliati in luogo diverso dall'ubicazione del centro aziendale;
- c) i questionari di azienda agricola (Mod. ISTAT CEAGR 1) in bianco, secondo il numero delle aziende da censire, integrato da una congrua scorta;
- d) le etichette autoadesive con la pre stampa dei caratteri identificativi dei conduttori ai quali somministrare il questionario per le aziende agricole individuate in fase di aggiornamento; per le eventuali aziende nuove (o non identificate nel corso dell'aggiornamento) sono state fornite etichette in bianco, le quali contenevano soltanto i codici e le denominazioni della Provincia e del Comune ed un apposito codice di azienda;

- e) un congruo numero di copie del manuale di istruzioni per la rilevazione, contenente le definizioni, le modalità tecnico-operative e le disposizioni per la raccolta dei dati;
- f) un congruo numero di CD-rom per la formazione dei rilevatori;
- g) il materiale e i modelli accessori da utilizzare per lo svolgimento delle operazioni e per la spedizione del materiale censuario, al termine delle operazioni stesse.

Sempre nel periodo precedente la rilevazione, gli UCC hanno svolto alcune operazioni preparatorie, come la predisposizione del materiale per ciascun rilevatore e la definizione degli "itinerari di sezione" per il rilevatori. Di particolare rilievo, in tale ambito, sono stati i casi in cui vi era differenza tra l'ubicazione dell'azienda e il domicilio del conduttore. Al fine di agevolare gli UCC nella rilevazione di queste aziende, l'Istat ha trasmesso agli UCC, su supporto informatico, la lista dei "conduttori con domicilio in Comune diverso da quello di rilevazione".

Inoltre, per agevolare il compito dei rilevatori e dei rispondenti, molti Comuni hanno fornito a ciascun rilevatore una copia del foglio di mappa catastale di competenza, unitamente ad una copia del quadro di unione dei fogli di mappa in cui si ripartisce il territorio comunale. Ciò ha consentito al rilevatore di individuare più facilmente l'ubicazione delle aziende e la distribuzione dei loro terreni sul territorio. In questo modo si è anche agevolato il rispondente nella collocazione delle diverse attività aziendali in ciascun foglio di mappa.

12. Le attività di raccolta dei dati

All'inizio del mese di ottobre 2000 gli UCC hanno ricevuto il materiale necessario allo svolgimento della rilevazione censuaria. A partire dal 23 ottobre 2000, i rilevatori hanno condotto personalmente le interviste con i conduttori delle aziende agricole secondo un calendario programmato sulle seguenti scadenze di conclusione della rilevazione sul campo: 22 novembre 2000 per i Comuni con meno di 100 aziende da censire e 31 dicembre 2000 per i Comuni con 100 o più aziende da censire.

La concentrazione dei tempi previsti per la raccolta dei dati in circa 60 giorni lavorativi ha richiesto l'impiego di più personale rispetto al precedente censimento.

La revisione dei questionari di rilevazione da parte dei coordinatori comunali è stata effettuata, di norma, giornalmente presso l'UCC, subordinatamente alla consegna quotidiana dei questionari compilati da parte dei rilevatori. L'attività di revisione si è svolta nel periodo dal 23 ottobre 2000 al 12 gennaio 2001, anche con l'ausilio dei coordinatori intercomunali, i quali hanno visitato periodicamente gli UCC, così da risolvere eventuali dubbi ed offrire assistenza tecnica alla rilevazione.

A questo stesso scopo l'Istat ha attivato durante il periodo della rilevazione censuaria due numeri verdi di *help-desk* delle operazioni di raccolta dei dati destinati uno agli operatori istituzionali della rete censuaria e l'altro ai rispondenti.

Il primo è stato gestito dagli Uffici regionali dell'Istat, mentre il secondo è stato affidato ad un *call center* specializzato che ha operato sull'intero territorio nazionale. In entrambi i casi, comunque, l'Istat ha provveduto a predisporre preliminarmente un numero molto consistente di risposte a fattispecie di quesiti (oltre 700 per il primo e più di 35 per il secondo), opportunamente ripartiti nell'ambito di tre differenti tipologie (amministrativa, metodologica e tecnico-informatica). Il ricorso a tali numeri verdi è stato consistente: a quello destinato agli operatori di censimento sono pervenute 6.416 chiamate, di cui 4.235 da parte degli UCC, a quello destinato agli altri soggetti sono pervenute 4.233 chiamate.

Non appena revisionati tutti i questionari di azienda compilati dai rilevatori, gli UCC hanno provveduto alla redazione dei prospetti riepilogativi contenenti i dati relativi alle principali variabili rilevate a livello di foglio di mappa (Mod. ISTAT RIEP 1). Man mano che la compilazione dei prospetti riepilogativi è stata terminata, e comunque entro febbraio 2001, l'UCC ha provveduto a riepilogare tali prospetti a livello comunale, compilando l'apposito modello predisposto dall'Istat (Mod. ISTAT RIEP 2) che è stato inviato all'UCP competente per territorio. I modelli riepilogativi per Comune hanno

consentito all'Istat di elaborare e diffondere alcuni risultati preliminari l'8 marzo 2001 e quelli provvisori il 20 giugno 2001.

La verifica del buon andamento delle operazioni censuarie è stata svolta attraverso un sistema di monitoraggio basato su rapporti periodici inoltrati dagli UCC agli UCP. Tali rapporti sono stati immessi da questi ultimi nella rete telematica appositamente predisposta e sono stati resi disponibili in tempo reale agli uffici di censimento regionali (UCR) ed all'Istat. Più in dettaglio, il monitoraggio ha previsto le seguenti attività:

- a) gli uffici di censimento comunali:
 - hanno comunicato al competente UCP l'inizio della raccolta dei dati;
 - in funzione della numerosità aziendale di competenza, hanno inviato via fax o per via telematica, al competente UCP l'apposito modello con la comunicazione del numero dei questionari compilati, evidenziando anche il numero delle aziende viticole e zootecniche;
 - al termine della raccolta dei dati hanno trasmesso all'UCP gli appositi modelli, nei quali sono stati indicati, tra l'altro, il numero definitivo delle aziende censite, il numero delle aziende per le quali non è stato possibile condurre l'intervista, il numero delle aziende viticole e zootecniche, queste ultime distinte per gli allevamenti bovini, suini, ovini ed altri tipi, alcuni ulteriori dati riassuntivi a livello comunale;
- b) i responsabili provinciali dei coordinatori intercomunali: hanno inoltrato all'UCP e all'UCR competenti per territorio, mediamente ogni 14 giorni, un rapporto sull'attività svolta dai coordinatori intercomunali di propria competenza, compilando l'apposito modello predisposto dall'Istat; tale modello ha fornito per ogni coordinatore intercomunale il numero delle visite effettuate presso ciascun Comune di competenza, il numero dei questionari revisionati unitamente ai rilevatori e ai coordinatori comunali, il grado di difficoltà riscontrato dai rilevatori nella compilazione delle diverse sezioni dei questionari di rilevazione, nonché i problemi eventualmente riscontrati nell'attività dei Comuni;
- c) gli Uffici di censimento provinciali: hanno provveduto all'inserimento nella rete Internet delle informazioni ricevute dagli UCC e dai responsabili dei coordinatori intercomunali, impegnandosi tempestivamente a risolvere i problemi che emergevano dal monitoraggio;
- d) gli Uffici di censimento regionali: hanno riepilogato a livello regionale le informazioni ricevute dagli Uffici di censimento provinciali, utilizzando i prospetti appositamente predisposti dall'Istat, trasmettendoli per via telematica all'Istat ed alla competente Commissione tecnica regionale; essi sono, inoltre, intervenuti tempestivamente per la risoluzione dei problemi evidenziati dal monitoraggio, collaborando strettamente con gli UCP e gli Uffici regionali dell'Istat.

Il monitoraggio telematico è stato svolto utilizzando la rete Internet come struttura di trasmissione, limitando però l'accesso alle aree di monitoraggio ai soli soggetti autorizzati. In questo modo è stato possibile assicurare in tempo reale la condivisione delle informazioni relative allo stato di avanzamento delle operazioni censuarie tra tutti i soggetti della rete territoriale.

Al termine delle operazioni di rilevazione, gli UCC hanno confezionato tutto il materiale utilizzato per la raccolta dei dati, secondo le istruzioni trasmesse dall'Istat. Anche le operazioni di trasmissione del materiale sono state monitorate mediante apposite comunicazioni veicolate dalla rete telematica.

13. La registrazione controllata

La registrazione dei dati su supporto informatico è stata eseguita presso 6 centri distribuiti sul territorio nazionale. Tale attività è stata svolta dai centri applicando piani di registrazione controllata predisposti secondo norme tecniche, operative e di sicurezza stabilite dall'Istat che ha provveduto anche a verificarne l'applicazione. Ciò ha consentito di garantire la completa omogeneità tra le operazioni effettuate dai diversi centri.

Le regole di registrazione dei dati sono state impostate in modo da garantire la maggiore conformità possibile tra le informazioni memorizzate sul supporto informatico ed il questionario cartaceo. Inoltre, nel *software* di registrazione dei dati sono state introdotte alcune regole di incompatibilità con lo scopo di evidenziare particolari incongruenze. Compito dell'operatore è stato di verificare se l'errore segnalato fosse dovuto ad una errata digitazione oppure ad una errata compilazione del questionario. Nel primo caso l'operatore era tenuto a correggere l'errore introdotto; nel secondo, invece, doveva confermare la registrazione effettuata e segnalare la situazione anomala, secondo una opportuna sintassi, su un file di errori che è stato consegnato all'Istat insieme ai dati registrati.

I supporti informatici contenenti i dati registrati per ciascuna Provincia sono stati sottoposti dall'Istat ad una serie di controlli tecnici a campione che hanno garantito il rispetto degli standard di qualità della registrazione effettuata. In questo modo i livelli accertati di errore nella registrazione non hanno superato le soglie prestabilite per la validità dell'operazione.

La registrazione era stata inizialmente fissata nel periodo maggio - settembre 2001; tuttavia, alcune difficoltà tecniche riscontrate presso alcuni centri non hanno consentito il pieno rispetto della tempistica inizialmente predisposta, ritardando così la disponibilità presso l'Istat dei dati registrati per alcune Regioni.

14. Il trattamento informatico dei dati

Espletati i necessari controlli amministrativi e tecnici dei dati contenuti sul supporto informatico provinciale, i record registrati sono stati sottoposti ad un programma di controllo (piano di incompatibilità) che prevedeva l'imposizione automatica, sotto determinate condizioni, di notizie mancanti e la correzione di notizie registrate nei casi di accertata incongruenza.

Il controllo automatico dei dati qualitativi (mutabili) è stato effettuato con tabelle decisionali a doppia o multipla entrata (adottando come criteri di base le definizioni censuarie dei singoli quesiti) e con tabelle di correzione che, secondo combinazioni di risposte non compatibili, prevedevano quale risposta si dovesse ritenere non fondamentale e consentivano l'imposizione della relativa correzione. In caso di combinazioni di tre o più risposte incompatibili, si è corretto il minor numero di risposte necessarie a ristabilire la compatibilità tra esse.

Tabelle decisionali e di correzione per area geografica sono state impostate per quelle coltivazioni la cui presenza è limitata solo in aree geoclimatiche definite. Il controllo automatico dei dati quantitativi (variabili) è stato effettuato con i metodi dell'operatore logico e della funzione di controllo.

Per numerose variabili del questionario di azienda è stata verificata la relazione dell'operatore uguaglianza o disuguaglianza (maggiore o minore). Ad esempio, la superficie irrigata di una coltivazione non può essere superiore alla superficie complessiva della coltivazione stessa, la quantità di latte trasformato deve essere minore o uguale alla quantità di latte munto, e così via.

Maggiormente applicata è stata la funzione di controllo, considerato l'elevato numero di variabili soggette a quadratura con la funzione "addizione". Ad esempio, la somma delle singole superfici deve essere uguale alla superficie totale aziendale; la somma del numero dei capi delle singole categorie di bestiame bovino deve essere uguale al numero totale di capi bovini, e così via.

Inoltre, le risposte ai quesiti del questionario sono in prevalenza non obbligatorie. Ove però sono risultate presenti una o più risposte non obbligatorie, ciò ha implicato il controllo di presenza di risposta ad altro quesito.

Una volta verificata l'esistenza della condizione di errore, è stato automaticamente corretto il campo del *record* relativo al quesito affetto da errore. Nel caso di controlli tra più campi appartenenti allo stesso *record* o a *record* diversi relativi ad uno stesso questionario, sono stati scelti uno o più campi come fondamentali ed i rimanenti campi sono stati oggetto di correzione.

La procedura descritta ha permesso di ottenere come risultato una sufficiente minimizzazione della differenza tra i dati aggregati osservati e i dati aggregati reali.

Dal supporto informatico così ottenuto sono state elaborate delle tavole di controllo contenenti i principali caratteri delle aziende agricole rilevati con il questionario di azienda ed i possibili confronti con quelli del precedente Censimento del 1990, secondo i livelli territoriali previsti.

Un'analisi approfondita dei dati contenuti nelle tavole suddette ha consentito l'individuazione di "aziende anomale" (aventi cioè delle caratteristiche sostanzialmente diverse rispetto a quelle desumibili anche da altre fonti) da sottoporre ad ulteriori controlli ed eventuali correzioni parametriche o interattive.

Dopo l'ultimazione delle precedenti fasi di controllo critico e di analisi dei dati, si è proceduto alla costruzione di una struttura, tipo *data warehouse*, per la costruzione delle tavole statistiche. Tale struttura prevede la trasposizione dei dati dalla forma tipo "questionario" ad una forma più idonea per l'interrogazione dei microdati (Tabelle dei fatti).

I dati, infatti, presentavano una struttura studiata per fornire il massimo della *performance* in fase di inserimento, *check* e controllo. Detta struttura è del tutto inadatta per la produzione veloce di tavole statistiche e per l'analisi; a tal proposito si è resa necessaria la creazione di 21 tabelle dei fatti che aggregano settorialmente e per argomenti i dati di rilevazione, riclassificando ove necessario le voci e aggregando per classi e settori previsti dal piano di diffusione. Queste tabelle hanno alimentato tutti i processi di creazione dei volumi cartacei, della stampa su richiesta (*Print on demand*) e della produzione delle tavole sul *web*.

Le tabelle dei fatti sono le fonti che alimentano ulteriori strutture di dati (*datamart*) più sintetiche (a livello di Comune) che vengono poi date in *input* alle procedure informatiche preposte alla consultazione libera.

Sui *datamart* tutti i dati "sensibili" (a norma della Legge 675 a tutela della *privacy*) sono stati oscurati, al fine di preservare il segreto statistico. Gli elaborati prodotti sono stati realizzati parametrizzando il livello territoriale, in modo da produrre agevolmente le tavole a livello provinciale, regionale e nazionale.

15. Il piano di diffusione dei risultati

Tenuto conto del Protocollo di intesa tra Istat e Conferenza dei Presidenti delle Regioni e di quanto previsto dall'articolo 17 del regolamento di esecuzione del Censimento l'Istat ha fornito agli Uffici di statistica delle Regioni che ne hanno fatto richiesta i file dei dati definitivi, privi dei caratteri anagrafici, relativi alle singole unità di rilevazione per il territorio di rispettiva competenza. Ciò ha permesso di programmare la diffusione dei dati secondo modalità articolate nei tempi, negli strumenti e nei contenuti. In particolare, i dati provvisori del Censimento sono stati diffusi dall'Istat in due occasioni. Con la prima l'Istat ha diffuso l'8 marzo 2001 una "Statistica in breve" con alcuni dati preliminari relativi al numero complessivo di aziende agricole ed alla loro distribuzione per Regione. Successivamente l'Istat ha prodotto una seconda "Statistica in breve", che ha diffuso il 20 giugno 2001, con i dati provvisori a livello nazionale e regionale riferiti al numero delle aziende con e senza superficie agricola utilizzata (SAU), secondo le principali forme di utilizzazione dei terreni, e con allevamenti, secondo le principali specie di bestiame. Anche diverse Regioni hanno curato in proprio la diffusione dei dati provvisori ad un maggior livello di dettaglio a partire dal mese di giugno 2001.

Il piano di diffusione dei dati definitivi a livello regionale è stato concordato dall'Istat con il Centro Interregionale per il sistema informativo ed il sistema statistico (CISIS) ed è stato messo in atto secondo criteri organizzativi comuni. A partire dal 14 giugno 2002 sono state effettuate conferenze stampa organizzate congiuntamente dall'Istat e dai singoli Uffici di statistica delle Regioni, durante le quali sono stati presentati i risultati definitivi fino a livello comunale riguardanti le principali

caratteristiche strutturali delle aziende agricole. I principali dati sono stati anche esposti sui siti Internet dell'Istat e delle Regioni interessate insieme a prime note di commento.

Il piano di pubblicazione dei risultati definitivi del 5° Censimento generale dell'agricoltura è stato predisposto dall'Istat secondo un'articolazione che distingue tra livelli territoriali di riferimento e contenuti caratterizzanti. Le pubblicazioni sono così articolate:

A. Pubblicazioni generali

1. *“Caratteristiche strutturali delle aziende agricole”*
 - a) Fascicolo nazionale
 - b) Fascicoli regionali
 - c) Fascicoli provinciali
2. *“Caratteristiche tipologiche delle aziende agricole”*
 - a) Fascicolo nazionale
 - b) Fascicoli regionali
 - c) *I censimenti agricoli in Italia dal 1961 al 2000*
3. Organizzazione e atti del 5° Censimento generale dell'agricoltura

B. Pubblicazioni tematiche

1. La coltivazione della vite in Italia
 - volume 1 – *“Caratteristiche generali”*
 - volume 2 – *“Vitigni”*
2. Le aziende familiari
3. Le imprese agricole
4. I giovani in agricoltura
5. L'uso del suolo (le coltivazioni)
6. La zootecnia (gli allevamenti)
7. Le infrastrutture aziendali (gli impianti, i fabbricati rurali ed i mezzi meccanici agricoli)
8. La donna in agricoltura

Tutti i volumi previsti dal piano di pubblicazione sono resi disponibili anche sul sito Internet dell'Istat. Inoltre, viene reso disponibile agli utenti un *data warehouse* specializzato.

C. Data Warehouse

Al termine del processo di *check* e controllo, i dati memorizzati su *database* relazionale sono stati normalizzati e trattati secondo le regole statistiche ed i vincoli imposti dai metodi di rilevazione.

Grafico 1 – Struttura del Data Warehouse

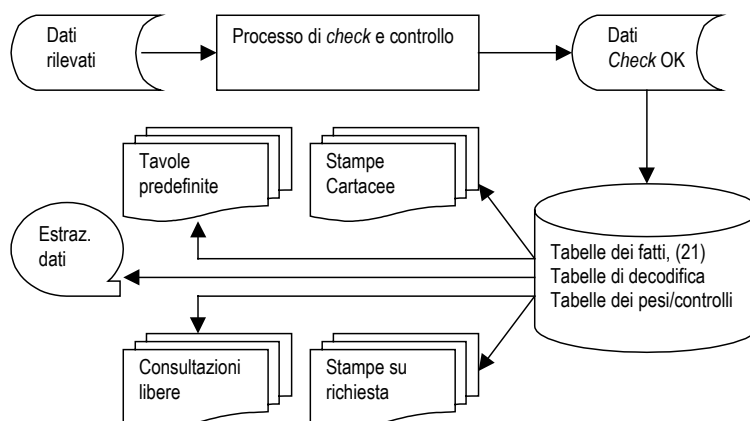

Essi sono stati trasferiti in strutture denominate “tabelle dei fatti”. Queste sono uniche per tutti i successivi processi del *Data Warehouse*.

La sua disponibilità consente ad utenti remoti di creare proprie interrogazioni e di ottenere risposte garantite sotto il profilo dell'integrità dei dati e del rispetto del segreto statistico.

16. Le indagini di qualità e copertura

La qualità dell'informazione statistica fornita dal 5° Censimento generale dell'agricoltura è stata documentata dall'Istat con due rilevazioni post-censuarie mirate a valutare il grado di copertura e il grado di attendibilità delle singole risposte fornite dai conduttori di azienda. Le due rilevazioni post-censuarie sono state eseguite, con riferimento al censimento dell'agricoltura, per la prima volta in questa occasione. Nella precedenti edizioni la valutazione della qualità dell'informazione, fornita con i risultati censuari, era stata realizzata con altre tecniche di analisi dei dati, come risulta dagli specifici volumi a suo tempo pubblicati. Le due indagini di controllo post-censuarie realizzate in questa occasione sono:

- *indagine di copertura*, finalizzata a fornire una misurazione del grado di copertura del Censimento relativamente alla popolazione delle aziende agricole, mediante un campione areale di fogli di mappa del Catasto dei terreni.
- *indagine di qualità*, finalizzata a fornire alcune valutazioni dell'errore di misura dovuto al processo di risposta, mediante reintervista telefonica su un campione di aziende rilevate al Censimento.

Con riferimento alla prima indagine, per *tasso di copertura* si intende il rapporto tra il numero di aziende agricole rilevate al Censimento ed il numero di aziende realmente esistenti sul territorio nazionale alla data di riferimento del Censimento stesso (22 Ottobre 2000).

I domini territoriali di riferimento delle stime sono: l'intero territorio nazionale (ad esclusione della Provincia autonoma di Bolzano), le cinque ripartizioni geografiche (Nord Ovest, Nord Est, Centro, Sud, Isole), le 19 Regioni e la Provincia autonoma di Trento.

Nell'indagine campionaria, di tipo areale, le unità finali di campionamento sono costituite dai fogli di mappa del Catasto dei terreni.⁴ Nella fase di rilevazione sono state individuate le aziende agricole che, alla data di riferimento del Censimento, avevano terreni nelle particelle catastali⁵ di ciascuno dei fogli di mappa selezionati nel campione.

Il disegno di campionamento è del tipo a due stadi con stratificazione delle unità di primo stadio.

Il primo stadio di campionamento è costituito dai Comuni che sono stati stratificati, nell'ambito di ciascuna Regione o Provincia autonoma, nel modo seguente:

- a) i Comuni del medesimo strato sono omogenei rispetto alla variabile numero di aziende facenti parte della lista inviata dall'Istat ai Comuni per il Censimento;
- b) gli strati hanno approssimativamente la medesima dimensione, ossia il numero di aziende agricole è circa lo stesso nei vari strati della Regione.

In ogni strato è stato selezionato un unico Comune campione con probabilità proporzionale alla sua dimensione definita secondo il punto (b) sopra riportato. Il secondo stadio di campionamento è stato costituito dai fogli di mappa catastali. In ciascun Comune campione è stato selezionato un unico foglio del Catasto dei terreni con probabilità proporzionale alla sua dimensione definita secondo il punto (b) sopra riportato. Ciascun foglio di mappa selezionato nel campione è stato sottoposto nuovamente a censimento, al fine di individuare le aziende agricole che avevano terreni nel territorio individuato dal foglio stesso.

⁴ *Foglio di mappa catastale*: insieme di particelle catastali continue, rurali o urbane, che appartengono a precise porzioni di territorio, predeterminate dal catasto dei terreni.

⁵ *Particella catastale*: poligono chiuso di una porzione di territorio situata in uno stesso Comune appartenente ad un'unica proprietà (la quale può appartenere a più soggetti), avente la stessa qualità o classe e la stessa destinazione. Una particella è individuata da un numero identificativo, da un foglio di mappa all'interno del quale è inserita, dal Comune e Provincia in cui il foglio ricade.

Obiettivo dell'*indagine di qualità* è stato ottenere stime sufficientemente affidabili dell'errore di misura e delle sue principali componenti (varianza di risposta e direzione dell'eventuale errore di misura) relativamente alle variabili più significative rilevate tramite il questionario censuario.

La rilevazione è stata condotta su un campione di aziende agricole, già rilevate al Censimento, attraverso una reintervista effettuata con tecniche di rilevazione telefonica (CATI). Le variabili oggetto dell'intervista telefonica riguardavano l'uso dei terreni, la consistenza dei principali allevamenti e le giornate di lavoro dell'annata agraria 1999-2000. Il meccanismo dell'indagine ha previsto il confronto tra il dato ottenuto sulla medesima unità nelle due rilevazioni – per le variabili rilevate sia al Censimento che all'indagine di qualità – e la riconciliazione delle eventuali differenze tra il dato rilevato al Censimento e la risposta all'intervista telefonica.

I domini territoriali di riferimento sono stati rappresentati dall'intero territorio nazionale, dalle cinque ripartizioni geografiche (Nord-Ovest, Nord-Est, Centro, Sud, Isole) e per alcune variabili dalle 19 Regioni e dalla Provincia Autonoma di Bolzano.

Per la selezione del campione di aziende agricole è stato adottato un disegno di campionamento a due stadi, con stratificazione delle unità del primo e del secondo stadio. Il primo stadio è stato rappresentato dai Comuni, stratificati per zona altimetrica e numero di aziende facenti parte della lista di aziende agricole rilevate al Censimento; il secondo stadio è stato costituito dalle aziende agricole stratificate per classe di superficie totale.

Avvertenze alle tavole

Generali

Le denominazioni e le circoscrizioni territoriali di Province e Comuni fanno riferimento alla data del 22 ottobre 2000. Nelle tavole che riportano i dati per classi di valori (superficie totale, superficie agricola utilizzata, giornate di lavoro, ecc.) gli estremi inferiori di ciascuna classe s'intendono inclusi e gli estremi superiori esclusi. Così, ad esempio, nelle classi di superficie da 2 a 5 ettari sono comprese le aziende da 2,00 ettari fino a 4,99 ettari.

Per alcune tavole si deve tener presente che, secondo i caratteri considerati, la stessa azienda può essere conteggiata più volte. Con riferimento alle coltivazioni, ad esempio, un'azienda che pratica la coltivazione della vite e dell'olivo risulta sia tra quelle che coltivano la vite che tra quelle che coltivano l'olivo. Allo stesso modo, un'azienda che pratica l'irrigazione con diverse modalità di approvvigionamento dell'acqua è conteggiata tante volte quante sono le modalità di approvvigionamento utilizzate. Ad esempio, un'azienda che si approvvigiona di acqua irrigua sia da un lago artificiale che da altre aziende agricole entra nel conteggio sia del primo che del secondo dato.

Poiché la superficie agricola utilizzata (SAU) costituisce parte della superficie totale, nella ripartizione delle aziende per classi di SAU si verifica normalmente uno slittamento delle aziende verso le classi inferiori. Così, ad esempio, un'azienda con 3,50 ettari di superficie totale, di cui 1,20 ettari di SAU, è conteggiata nella classe da 3 a 5 ettari nella ripartizione per classi di superficie totale e nella classe da 1 a 2 ettari nella ripartizione per classi di SAU.

Nella fiancata delle tavole, una determinata modalità di variabile è presente solo se esiste almeno un caso verificato. Ad esempio, le sei modalità della forma di conduzione (conduzione diretta del coltivatore con solo manodopera familiare; conduzione diretta del coltivatore con manodopera familiare prevalente; conduzione diretta del coltivatore con manodopera extrafamiliare prevalente; conduzione con salariati; conduzione a colonia parziaria appoderata; altra forma di conduzione) compaiono tutte in fiancata solo se per ciascuna di esse è stato rilevato almeno un caso.

Particolari

Tavola 1.1 – Nella distribuzione per titolo di possesso dei terreni sono escluse le aziende senza terreno agrario (esclusivamente zootecniche), in quanto la distribuzione si riferisce al titolo di possesso della

superficie totale. Le superfici medie aziendali riferite alle forme di conduzione (prima parte della tavola) sono calcolate rispetto al numero totale delle aziende rilevate, mentre quelle riferite ai titoli di possesso dei terreni (seconda parte della tavola) sono calcolate rispetto al numero delle aziende con superficie.

Tavola 1.2 – Sono escluse le aziende senza superficie agricola utilizzata (esclusivamente forestali, esclusivamente zootecniche e forestali-zootecniche).

Tavola 1.4 – La voce SEMINATIVI comprende la modalità *orti familiari* prevista nel questionario di azienda. Nella voce FORAGGERE AVVICENDATE è compresa la modalità *piante sarchiate da foraggio*. La voce VITE comprende anche la modalità *viti non innestate* e non comprende le modalità *viti madri di portinnesto* e *barbatelle*. Per garantire il confronto con i dati dei due censimenti precedenti, la voce FRUTTIFERI riferita agli anni 1982 e 1990 comprende la modalità *castagneti da frutto*, considerata autonoma nei relativi questionari di azienda.

Tavola 1.5 – La voce ALTRO riferita all'approvvigionamento dell'acqua irrigua comprende le seguenti modalità previste nel questionario di azienda: *da acquedotto*, *da acque sotterranee*, *diretto da impianto di depurazione*, *raccolta acque pluviali*. La voce IN ALTRA FORMA riferita alla gestione dell'acqua irrigua comprende la modalità *gestione autonoma*. La voce ASPERSIONE riferita ai sistemi di irrigazione comprende la modalità *microirrigazione* prevista nel questionario di azienda.

Tavola 1.6 – Con riferimento al 2000, la differenza che si riscontra tra la somma degli addendi e il totale della superficie è dovuta ad arrotondamenti operati direttamente dal calcolatore, causati dalla ridistribuzione proporzionale del totale della superficie irrigata tra le diverse tipologie di coltivazioni effettivamente irrigate, limitatamente alle aziende per le quali il totale della superficie irrigata è risultato al controllo maggiore del totale della superficie irrigabile. Con riferimento al 1990, la voce FRUMENTO comprende solo la modalità *frumento duro*, mentre il *frumento tenero* è incluso nella voce ALTRE COLTIVAZIONI.

Tavola 1.7 – La voce AZIENDE CON ALLEVAMENTI comprende anche le aziende con produzione di pulcini di un giorno mediante incubazione artificiale.

Tavola 1.10 – La voce ALTRI MEZZI MECCANICI riferita al 2000 comprende le seguenti modalità previste nel questionario di azienda: *macchine per la raccolta completamente automatizzata di pomodoro da industria e di altri prodotti* e *altri mezzi meccanici utilizzati*. La stessa voce riferita al 1990 comprende le modalità *macchine per la raccolta di ortive, uve e frutta*; *raccogliatrici-trinciatrici*; *raccogliatrici-presse di foraggio*; *automezzi per trasporto merci*; *altri mezzi meccanici utilizzati* previste nel relativo questionario. La stessa voce riferita al 1982 comprende le modalità *macchine per la raccolta della frutta*; *raccogliatrici-trinciatrici*; *automezzi per trasporto merci* e *altri mezzi meccanici utilizzati* previste nel relativo questionario.

Tavola 2.1 – Sono escluse le aziende senza terreno agrario (esclusivamente zootecniche).

Tavola 2.2 – Sono escluse le aziende senza terreno agrario (esclusivamente zootecniche).

Tavola 2.3 – Sono escluse le aziende senza superficie agricola utilizzata (esclusivamente forestali, esclusivamente zootecniche e forestali-zootecniche).

Tavola 2.4 – Sono escluse le aziende senza superficie agricola utilizzata (esclusivamente forestali, esclusivamente zootecniche e forestali-zootecniche).

Tavola 2.5 – Sono escluse le aziende senza terreno agrario (esclusivamente zootecniche).

Tavola 2.6 – Sono escluse le aziende senza superficie agricola utilizzata (esclusivamente forestali, esclusivamente zootecniche e forestali-zootecniche).

Tavola 2.10 – La voce SEMINATIVI comprende la modalità *orti familiari* prevista nel questionario di azienda.

Tavola 2.11 – La voce SEMINATIVI non comprende la modalità *orti familiari*.

Tavola 2.12 – Nella tavola sono riportate solo le principali coltivazioni praticate. Per tale motivo, nella seconda parte della tavola (superficie investita), la somma degli addendi non corrisponde al totale. La voce VITE non comprende le modalità *viti madri di portinnesto* e *barbatelle* previste nel questionario di azienda.

Tavola 2.16 – I vitigni sono indicati sia con il codice di riferimento che con la denominazione.

Tavola 2.17 – Sono escluse le aziende senza terreno agrario (esclusivamente zootecniche).

Tavole 2.20 e 2.21 – Nella superficie irrigabile può essere compresa la superficie investita ad arboricoltura da legno. Pertanto può verificarsi il caso di aziende che hanno superficie irrigabile pur essendo prive di SAU.

Tavola 2.22 – La differenza tra il totale della superficie irrigata di Tav. 2.21 e la somma delle superfici effettivamente irrigate è dovuta ad arrotondamenti operati direttamente dal calcolatore, causati dalla ridistribuzione proporzionale del totale della superficie irrigata tra le coltivazioni stesse, limitatamente alle aziende per le quali il totale della superficie irrigata è risultato al controllo maggiore del totale della superficie irrigabile.

Tavola 2.67 – Nei casi in cui il capo azienda ha conseguito più titoli di studio, sia in scuole ad indirizzo agrario che in altri tipi di scuole, è stato considerato esclusivamente il titolo di studio conseguito nelle scuole ad indirizzo agrario.

Tavola 3.1 – Sono escluse le aziende senza superficie agricola utilizzata (esclusivamente forestali, esclusivamente zootecniche e forestali-zootecniche).

Tavola 3.3 – La voce SEMINATIVI comprende la modalità *orti familiari*. La voce ALTRA SUPERFICIE comprende anche la modalità *superficie agraria non utilizzata*,

Tavola 3.5 – La voce VITE non comprende le modalità *viti madri di portinnesto* e *barbatelle*.

Tavola 4.4 – Nella distribuzione per titolo di possesso dei terreni sono escluse le aziende senza terreno agrario (aziende esclusivamente zootecniche).

Tavola 4.11 – La voce SEMINATIVI comprende la modalità *orti familiari* prevista nel questionario di azienda.

Tavola 4.12 – La voce FRUMENTO comprende sia il *frumento tenero* sia il *frumento duro*. La voce FORAGGERE AVVICENDATE comprendono le *piante sarchiate da foraggio*.

Tavola 4.13 – Nella voce VITE sono escluse le *viti madri di portinnesto* e le *barbatelle*.

Tavola 4.14 – Le AZIENDE CON ALLEVAMENTI comprendono aziende con bovini, bufalini, ovini, caprini, equini, suini, allevamenti avicoli, conigli, struzzi, altri allevamenti e pulcini di un giorno.

Tavole statistiche

Capitolo 1 – Confronti temporali (Universo Italia)

Tavola 1.1 - Aziende e relativa superficie totale per forma di conduzione e titolo di possesso dei terreni (superficie in ettari)

FORME DI CONDUZIONE TITOLI DI POSSESSO DEI TERRENI	ANNI DI CENSIMENTO						SUPERFICIE MEDIA AZIENDALE		
	2000		1990		1982		2000	1990	1982
	Aziende	Superficie totale	Aziende	Superficie totale	Aziende	Superficie totale			
FORME DI CONDUZIONE									
Conduzione diretta del coltivatore	114.278	334.519,07	117.366	415.849,43	112.600	382.918,01	2,93	3,54	3,40
<i>Con solo manodopera familiare</i>	<i>80.753</i>	<i>187.458,92</i>	<i>65.056</i>	<i>160.867,83</i>	<i>73.108</i>	<i>183.585,13</i>	<i>2,32</i>	<i>2,47</i>	<i>2,51</i>
<i>Con manodopera familiare prevalente</i>	<i>24.538</i>	<i>89.378,24</i>	<i>36.275</i>	<i>160.730,10</i>	<i>26.518</i>	<i>122.047,29</i>	<i>3,64</i>	<i>4,43</i>	<i>4,60</i>
<i>Con manodopera extrafamiliare prevalente</i>	<i>8.987</i>	<i>57.681,91</i>	<i>16.035</i>	<i>94.251,50</i>	<i>12.974</i>	<i>77.285,59</i>	<i>6,42</i>	<i>5,88</i>	<i>5,96</i>
Conduzione con salariati	4.390	39.318,58	8.057	50.248,03	12.867	73.458,58	8,96	6,24	5,71
Conduzione a colonia parziaria appoderata	43	305,19	101	561,35	115	585,20	7,10	5,56	5,09
Altra forma di conduzione	9	16,05	119	245,97	765	2.963,82	1,78	2,07	3,87
TOTALE	118.720	374.158,89	125.643	466.904,78	126.347	459.925,61	3,15	3,72	3,64
TITOLI DI POSSESSO DEI TERRENI									
Solo in proprietà	111.629	293.410,18	118.777	367.832,53	117.343	352.492,23	2,63	3,10	3,00
Solo in affitto	2.218	22.850,22	1.607	16.997,64	2.434	19.162,98	10,30	10,58	7,87
Parte in proprietà e parte in affitto	4.867	57.898,49	5.202	82.074,61	6.411	88.270,40	11,90	15,78	13,77
<i>In proprietà</i>	<i>-</i>	<i>30.766,72</i>	<i>-</i>	<i>41.630,46</i>	<i>-</i>	<i>44.311,89</i>	<i>6,32</i>	<i>8,00</i>	<i>6,91</i>
<i>In affitto</i>	<i>-</i>	<i>27.131,77</i>	<i>-</i>	<i>40.444,15</i>	<i>-</i>	<i>43.958,51</i>	<i>5,57</i>	<i>7,77</i>	<i>6,86</i>
TOTALE	118.714	374.158,89	125.586	466.904,78	126.188	459.925,61	3,15	3,72	3,64

Tavola 1.2 - Aziende e relativa superficie agricola utilizzata (SAU) per forma di conduzione e titolo di possesso dei terreni (superficie in ettari)

FORME DI CONDUZIONE TITOLI DI POSSESSO DEI TERRENI	ANNI DI CENSIMENTO						SUPERFICIE MEDIA AZIENDALE		
	2000		1990		1982		2000	1990	1982
	Aziende	SAU	Aziende	SAU	Aziende	SAU			
FORME DI CONDUZIONE									
Conduzione diretta del coltivatore	114.208	313.112,07	117.260	398.428,84	112.417	366.344,31	2,74	3,40	3,26
<i>Con solo manodopera familiare</i>	<i>80.688</i>	<i>175.376,59</i>	<i>64.959</i>	<i>155.347,02</i>	<i>72.936</i>	<i>176.436,58</i>	<i>2,17</i>	<i>2,39</i>	<i>5,96</i>
<i>Con manodopera familiare prevalente</i>	<i>24.534</i>	<i>83.685,17</i>	<i>36.270</i>	<i>153.374,46</i>	<i>26.513</i>	<i>116.230,29</i>	<i>3,41</i>	<i>4,23</i>	<i>4,38</i>
<i>Con manodopera extrafamiliare prevalente</i>	<i>8.986</i>	<i>54.050,31</i>	<i>16.031</i>	<i>89.707,36</i>	<i>12.968</i>	<i>73.677,44</i>	<i>6,01</i>	<i>5,60</i>	<i>5,68</i>
Conduzione con salariati	4.375	30.706,35	8.046	40.424,30	12.848	64.800,06	7,02	5,02	5,04
Conduzione a colonia parziaria appoderata	43	277,18	101	519,91	115	541,95	6,45	5,15	4,71
Altra forma di conduzione	9	13,22	119	236,72	765	2.866,44	1,47	1,99	3,75
TOTALE	118.635	344.108,82	125.526	439.609,77	126.145	434.552,76	2,90	3,50	3,44
TITOLI DI POSSESSO DEI TERRENI									
Solo in proprietà	111.610	271.326,99	118.740	348.994,35	117.405	335.557,08	2,43	2,94	2,86
Solo in affitto	2.235	19.517,96	1.614	12.858,28	2.450	17.038,12	8,73	7,97	6,95
Parte in proprietà e parte in affitto	4.790	53.263,87	5.172	77.757,14	6.290	81.957,56	11,12	15,03	13,03
<i>In proprietà</i>	<i>-</i>	<i>28.489,20</i>	<i>-</i>	<i>39.798,45</i>	<i>-</i>	<i>41.147,57</i>	<i>5,95</i>	<i>7,69</i>	<i>6,54</i>
<i>In affitto</i>	<i>-</i>	<i>24.774,67</i>	<i>-</i>	<i>37.958,69</i>	<i>-</i>	<i>40.809,99</i>	<i>5,17</i>	<i>7,34</i>	<i>6,49</i>
TOTALE	118.635	344.108,82	125.526	439.609,77	126.145	434.552,76	2,90	3,50	3,44

Tavola 1.3 - Aziende e relativa superficie totale per classe di superficie totale e classe di superficie agricola utilizzata (SAU)
(superficie in ettari)

CLASSI DI SUPERFICIE TOTALE CLASSI DI SAU	ANNI DI CENSIMENTO					
	2000		1990		1982	
	Aziende	Superficie totale	Aziende	Superficie totale	Aziende	Superficie totale
CLASSI DI SUPERFICIE TOTALE						
Senza superficie	6	-	57	-	159	-
Meno di 1 ettaro	64.234	29.839,63	57.413	27.769,55	56.572	28.260,72
1 -- 2	23.323	32.687,74	27.081	37.418,47	28.211	38.880,80
2 -- 3	10.119	24.527,10	12.779	30.599,18	13.355	31.902,39
3 -- 5	8.501	32.442,86	11.592	43.725,77	11.735	44.086,83
5 -- 10	6.308	43.456,00	8.722	59.388,33	8.743	59.086,67
10 -- 20	3.262	45.143,38	4.268	58.107,93	4.116	55.463,34
20 -- 30	1.170	28.425,29	1.472	35.305,05	1.359	32.400,75
30 -- 50	893	34.292,58	1.130	42.858,14	1.022	38.460,33
50 -- 100	590	39.640,77	707	48.082,60	656	44.601,63
100 ed oltre	314	63.703,54	422	83.649,76	419	86.782,15
TOTALE	118.720	374.158,89	125.643	466.904,78	126.347	459.925,61
CLASSI DI SAU						
Senza superficie	85	3.889,07	117	3.623,74	202	5.748,28
Meno di 1 ettaro	65.717	32.243,35	58.798	29.634,19	57.879	29.923,12
1 -- 2	22.795	33.466,28	26.648	38.421,58	27.862	39.961,79
2 -- 3	9.858	25.900,63	12.545	31.009,05	13.062	32.225,52
3 -- 5	8.222	32.659,59	11.354	44.332,17	11.484	44.311,70
5 -- 10	6.134	44.765,15	8.494	59.880,98	8.627	60.679,52
10 -- 20	3.196	48.454,43	4.224	60.746,64	4.059	58.052,45
20 -- 30	1.104	28.857,25	1.407	35.895,40	1.322	34.237,60
30 -- 50	855	35.776,55	1.034	41.706,17	912	37.027,48
50 -- 100	494	36.251,14	665	51.214,65	576	41.992,98
100 ed oltre	260	51.895,45	357	70.440,21	362	75.765,17
TOTALE	118.720	374.158,89	125.643	466.904,78	126.347	459.925,61

Tavola 1.4 - Aziende e relativa superficie investita per le principali coltivazioni praticate (superficie in ettari)

COLTIVAZIONI	ANNI DI CENSIMENTO						SUPERFICIE MEDIA AZIENDALE		
	2000		1990		1982		2000	1990	1982
	Aziende	Superficie investita	Aziende	Superficie investita	Aziende	Superficie investita			
SEMINATIVI	25.321	145.921,43	31.918	177.468,83	32.292	162.489,12	5,76	5,56	5,03
Cereali	10.606	96.691,56	15.670	122.445,55	18.875	123.277,05	9,12	7,81	6,53
<i>Frumento tenero</i>	1.055	3.703,90	1.529	4.449,38	4.385	8.077,43	3,51	2,91	1,84
<i>Frumento duro</i>	8.507	81.052,10	11.080	76.450,85	12.805	84.062,03	9,53	6,90	6,56
<i>Orzo</i>	1.017	4.325,09	4.369	25.653,78	3.607	16.053,65	4,25	5,87	4,45
<i>Granoturco</i>	62	204,98	67	254,34	129	303,65	3,31	3,80	2,35
<i>Riso</i>	-	-	-	-	-	-	-	-	-
Legumi secchi	1.098	2.559,29	1.695	4.742,17	3.350	1.399,84	2,33	2,80	0,42
Patata	988	1.037,98	1.865	2.253,40	1.477	1.040,65	1,05	1,21	0,70
Barbabietola da zucchero	12	49,77	264	674,17	181	480,71	4,15	2,55	2,66
Piante industriali	179	1.789,69	133	612,40	30	66,26	10,00	4,60	2,21
Ortive	4.698	5.159,34	6.795	7.709,02	7.770	6.100,51	1,10	1,13	0,79
Foraggere avvicendate	3.348	28.016,72	4.099	28.777,09	5.180	24.618,00	8,37	7,02	4,75
COLTIVAZIONI LEGNOSE AGRARIE	110.394	175.447,95	114.879	218.127,19	116.988	222.474,29	1,59	1,90	1,90
Vite	25.454	30.757,99	34.770	37.452,30	53.107	50.841,92	1,21	1,08	0,96
<i>per vini DOC e DOCG</i>	2.102	2.577,72	1.925	2.222,40	1.695	2.599,78	1,23	1,15	1,53
<i>per altri vini</i>	15.823	14.515,37	22.149	19.111,86	35.604	27.804,38	0,92	0,86	0,78
<i>per uva da tavola</i>	9.333	13.366,40	13.677	15.659,09	21.463	20.387,85	1,43	1,14	0,95
Olivo	96.195	111.764,43	98.984	132.104,14	95.883	117.624,91	1,16	1,33	1,23
Agrumi	677	417,81	598	666,19	536	306,15	0,62	1,11	0,57
Fruttiferi	37.374	31.991,27	50.696	47.577,38	60.710	53.397,04	0,86	0,94	0,88
Vivai	310	397,55	165	202,00	228	175,33	1,28	1,22	0,77
PRATI PERMANENTI E PASCOLI	2.357	22.739,44	3.304	44.013,75	2.595	49.589,35	9,65	13,32	19,11
SUPERFICIE AGRICOLA UTILIZZATA	118.635	344.108,82	125.526	439.609,77	126.145	434.552,76	2,90	3,50	3,44
ARBORICOLTURA DA LEGNO	55	90,74	-	-	-	-	1,65	-	-
<i>di cui pioppeti</i>	17	12,78	49	218,94	22	116,94	0,75	4,47	5,32
BOSCHI	2.038	18.545,12	2.005	16.143,04	1.412	16.605,76	9,10	8,05	11,76
SUPERFICIE AGRARIA NON UTILIZZATA	10.104	6.764,51	5.997	5.740,62	7.055	5.162,72	0,67	0,96	0,73
ALTRA SUPERFICIE	32.578	4.649,70	35.766	5.192,41	28.679	3.487,43	0,14	0,15	0,12
SUPERFICIE TOTALE	118.714	374.158,89	125.586	466.904,78	126.188	459.925,61	3,15	3,72	3,64

Tavola 1.5 - Aziende con irrigazione secondo il tipo di approvvigionamento dell'acqua irrigua ed il sistema di irrigazione

TIPI DI APPROVVIGIONAMENTO SISTEMI DI IRRIGAZIONE	ANNI DI CENSIMENTO		
	2000	1990	1982
APPROVVIGIONAMENTO DELL'ACQUA IRRIGUA	37.616	33.781	19.100
Fonte di approvvigionamento			
<i>Da corsi d'acqua superficiali</i>	233	344	344
<i>Da laghi naturali e laghetti artificiali</i>	946	72	68
<i>Altro</i>	37.579	16.565	10.021
Gestione dell'acqua irrigua			
<i>Da consorzi di irrigazione e di bonifica</i>	9.089	9.694	3.338
<i>Da altre aziende agricole</i>	10.739	8.318	4.180
<i>In altra forma</i>	20.097	1.775	1.813
SISTEMI DI IRRIGAZIONE			
Scorrimento superficiale ed infiltrazione laterale	2.520	6.805	12.204
Sommersione	6	313	390
Aspersione (a pioggia)	17.810	7.168	3.711
Goccia	14.434	21.029	3.419
Altro sistema	4.582	454	167

Tavola 1.6 - Aziende con irrigazione secondo le principali coltivazioni irrigate (superficie in ettari)

COLTIVAZIONI IRRIGATE	ANNI DI CENSIMENTO					
	2000		1990		1982	
	Aziende	Superficie irrigata	Aziende	Superficie irrigata	Aziende	Superficie irrigata
Frumento	266	1.656,54	354	1.451,97	-	-
Granoturco da granella	11	27,52	23	56,97	15	23,95
Patata	879	964,41	1.707	2.110,15	-	-
Barbabietola da zucchero	2	0,37	32	107,62	-	-
Girasole	1	10,00	2	0,70	-	-
Soia	-	-	1	1,50	-	-
Ortive	2.807	3.761,22	4.152	5.963,07	5.178	5.743,24
Foraggiere avvicendate	35	215,67	59	375,65	81	379,24
Vite	13.887	22.300,74	12.827	18.507,81	11.612	15.047,61
Agrumi	283	257,74	234	99,88	129	56,81
Fruttiferi	5.730	6.199,58	3.799	3.974,93	851	761,16
Altre coltivazioni	24.293	36.554,37	15.928	23.872,56	5.392	9.811,28
TOTALE	37.616	71.948,40	29.325	56.522,81	19.100	31.823,29

Tavola 1.7 - Aziende con allevamenti secondo le principali specie di bestiame

SPECIE DI BESTIAME	ANNI DI CENSIMENTO					
	2000		1990		1982	
	Aziende	Capi	Aziende	Capi	Aziende	Capi
AZIENDE CON ALLEVAMENTI	2.432	-	5.089	-	6.138	-
BOVINI E BUFALINI	1.705	63.868	3.147	67.022	4.225	59.393
<i>Vacche da latte</i>	1.555	31.563	2.917	33.776	3.835	27.181
OVINI	731	57.888	1.729	114.911	1.848	112.976
<i>Pecore</i>	715	54.454	1.717	104.823	1.824	97.772
CAPRINI	315	5.844	874	11.497	763	6.047
<i>Capre</i>	290	5.186	864	10.193	746	5.488
EQUINI	462	2.948	759	3.918	1.320	3.204
SUINI	414	8.936	1.133	12.641	1.551	15.382
<i>Scrofe</i>	178	557	488	1.187	636	2.356
CONIGLI	693	46.940	2.406	93.285	2.720	50.658
<i>Fattrici</i>	591	7.336	2.056	22.498	1.982	11.229
ALLEVAMENTI AVICOLI	1.282	345.566	3.489	497.455	3.907	360.048
<i>Polli da carne</i>	725	12.859	1.698	28.621	1.514	26.826
<i>Galline da uova</i>	1.222	330.239	3.393	402.126	3.749	328.986
<i>Altri avicoli</i>	224	2.468	360	66.708	562	4.236

Tavola 1.8 - Aziende e relativo numero di giornate di lavoro per categoria di manodopera aziendale e classe di giornate di lavoro aziendale

CATEGORIE DI MANODOPERA AZIENDALE CLASSI DI GIORNATE DI LAVORO AZIENDALE	ANNI DI CENSIMENTO					
	2000		1990		1982	
	Aziende	Giornate di lavoro	Aziende	Giornate di lavoro	Aziende	Giornate di lavoro
CATEGORIE DI MANODOPERA AZIENDALE						
Conduttore	118.427	4.984.130	125.451	5.637.253	126.203	6.760.016
Coniuge	44.867	1.459.653	52.861	1.707.928	37.419	1.705.865
Familiari e parenti del conduttore	30.248	1.485.690	32.860	2.004.417	22.281	1.608.226
Manodopera aziendale a tempo indeterminato	1.304	169.397	531	136.421	765	210.218
Manodopera aziendale a tempo determinato	35.545	2.180.048	59.393	3.834.682	51.952	4.128.343
CLASSI DI GIORNATE DI LAVORO AZIENDALE						
Meno di 50	71.048	1.550.228	64.375	1.463.830	56.958	1.473.146
50 -- 100	22.110	1.470.288	26.002	1.776.470	29.995	2.055.438
100 -- 200	13.374	1.773.877	18.398	2.493.223	21.079	2.836.929
200 -- 300	4.784	1.123.857	6.856	1.619.342	7.739	1.838.070
300 -- 500	4.281	1.567.243	5.718	2.127.828	6.204	2.303.950
500 -- 1000	2.497	1.666.465	3.330	2.194.201	3.462	2.260.039
1000 -- 2500	549	729.821	840	1.166.256	781	1.110.849
2500 ed oltre	77	397.139	124	479.551	129	534.247
TOTALE	118.720	10.278.918	125.643	13.320.701	126.347	14.412.668

Tavola 1.9 - Aziende con abitazioni

ABITAZIONI	ANNI DI CENSIMENTO					
	2000		1990		1982	
	Aziende	Numero abitazioni	Aziende	Numero abitazioni	Aziende	Numero abitazioni
AZIENDE CON ABITAZIONI	15.576	17.766	15.149	16.720	14.720	16.243
Occupate	9.235	9.868	10.346	10.916	10.340	11.003
<i>dal conduttore, familiari e parenti</i>	9.051	-	10.163	10.560	10.143	10.590
<i>da altra manodopera aziendale</i>	115	-	60	67	105	124
<i>da altre persone</i>	208	-	244	289	259	289
Non occupate	7.172	7.898	5.384	5.804	4.716	5.240
Aziende che praticano agriturismo	166	-	-	-	222	-

Tavola 1.10 - Aziende che utilizzano mezzi meccanici nel complesso e numero di mezzi di proprietà dell'azienda

MEZZI MECCANICI	ANNI DI CENSIMENTO					
	2000		1990		1982	
	Aziende in complesso	Numero mezzi di proprietà	Aziende in complesso	Numero mezzi di proprietà	Aziende in complesso	Numero mezzi di proprietà
AZIENDE CHE UTILIZZANO MEZZI MECCANICI	104.444	-	118.106	-	113.362	-
Trattori	40.080	23.607	41.816	19.363	33.234	16.497
<i>Di potenza inferiore a 40 kw</i>	18.350	9.280	25.100	10.851	22.617	10.760
<i>Da 40 Kw a meno di 60 Kw</i>	14.790	8.294	13.645	6.058	8.602	3.877
<i>Oltre 60 Kw</i>	8.704	6.033	5.002	2.454	3.080	1.860
Motocoltivatori, motozappe, motofresatrici e motofalciatrici	86.284	63.874	98.882	59.969	99.079	54.944
Mietitrebbiatrici	7.855	911	12.150	858	9.552	596
Macchine per la raccolta automatizzata di:						
<i>Patata</i>	37	37	200	118	4	3
<i>Barbabietola da zucchero</i>	2	1	129	1	22	3
Apparecchi meccanici per l'irrorazione di prodotti fitoiatrici	22.489	13.096	62.810	27.459	35.870	13.445
Macchine per la fertilizzazione	6.750	3.168	10.463	3.490	3.848	1.412
Altri mezzi meccanici	4.270	-	35.803	-	44.476	-

Capitolo 2 – Dati provinciali (Universo Italia)

Tavola 2.1 - Aziende, relativa superficie totale e numero di giornate di lavoro effettuate nell'azienda per classe di superficie totale e forma giuridica (superficie in ettari)

FORME GIURIDICHE	CLASSI DI SUPERFICIE TOTALE									Totale
	Meno di 1	1 -- 2	2 -- 5	5 -- 10	10 -- 20	20 - 30	30 -- 50	50 -- 100	100 ed oltre	
AZIENDE										
Azienda individuale	63.961	23.181	18.492	6.246	3.202	1.130	843	557	268	117.880
Comunanza o affittanza collettiva	141	70	56	25	14	3	5	-	2	316
Società di persone e di capitali	119	57	53	29	38	29	41	25	28	419
Semplice	71	29	23	14	20	20	26	14	18	235
In nome collettivo	8	2	5	5	4	-	4	3	-	31
A responsabilità limitata	10	9	15	4	5	3	4	5	6	61
In accomandita semplice	3	3	1	1	5	2	1	1	2	19
In accomandita per azioni	-	-	-	-	1	-	1	-	-	2
Per azioni	-	1	-	-	-	3	2	1	-	7
Altro tipo	27	13	9	5	3	1	3	1	2	64
Società cooperativa	3	6	9	3	1	2	-	2	3	29
Associazione di produttori	-	-	1	-	-	-	-	-	-	1
Ente pubblico	5	4	7	2	6	4	4	4	11	47
Stato	-	-	-	-	1	-	-	-	-	1
Regione	-	1	-	-	1	-	-	2	4	8
Provincia	-	-	-	-	-	-	-	-	1	1
Comune	4	1	5	-	1	2	3	1	5	22
Comunità montana	-	-	-	-	-	-	-	1	-	1
Altro	1	2	2	2	3	2	1	-	1	14
Altra forma giuridica	5	5	2	3	1	2	-	2	2	22
Consorzio	-	-	-	1	-	-	-	-	2	3
Altro tipo forma giuridica	5	5	2	2	1	2	-	2	-	19
TOTALE	64.234	23.323	18.620	6.308	3.262	1.170	893	590	314	118.714
SUPERFICIE TOTALE										
Azienda individuale	29.710,11	32.490,29	56.563,95	43.016,43	44.292,40	27.418,13	32.278,06	37.258,44	49.669,16	352.696,97
Comunanza o affittanza collettiva	69,58	96,59	172,23	187,57	183,92	78,09	191,33	-	407,20	1.386,51
Società di persone e di capitali	53,88	79,16	172,22	198,92	550,84	740,02	1.647,04	1.805,45	6.784,11	12.031,64
Semplice	31,60	39,64	75,76	100,46	292,58	511,95	1.028,43	933,79	3.807,96	6.822,17
In nome collettivo	4,85	2,94	18,25	31,89	65,61	-	178,73	218,22	-	520,49
A responsabilità limitata	4,27	11,71	49,84	22,96	65,66	77,89	152,16	411,45	1.888,35	2.684,29
In accomandita semplice	1,49	4,97	3,60	8,41	69,22	47,51	31,11	95,45	515,76	777,52
In accomandita per azioni	-	-	-	-	15,94	-	48,50	-	-	64,44
Per azioni	-	1,13	-	-	-	79,26	89,65	79,07	-	249,11
Altro tipo	11,67	18,77	24,77	35,20	41,83	23,41	118,46	67,47	572,04	913,62
Società cooperativa	1,00	8,31	31,98	19,83	17,30	46,40	-	159,01	441,07	724,90
Associazione di produttori	-	-	3,94	-	-	-	-	-	-	3,94
Ente pubblico	2,26	5,63	20,44	12,58	81,92	91,07	176,15	265,33	5.628,25	6.283,63
Stato	-	-	-	-	14,34	-	-	-	-	14,34
Regione	-	1,87	-	-	12,97	-	-	103,68	2.733,68	2.852,20
Provincia	-	-	-	-	-	-	-	-	458,69	458,69
Comune	1,60	1,01	15,08	-	11,41	40,70	131,69	73,92	2.232,35	2.507,76
Comunità montana	-	-	-	-	-	-	-	87,73	-	87,73
Altro	0,66	2,75	5,36	12,58	43,20	50,37	44,46	-	203,53	362,91
Altra forma giuridica	2,80	7,76	5,20	20,67	17,00	51,58	-	152,54	773,75	1.031,30
Consorzio	-	-	-	7,29	-	-	-	-	773,75	781,04
Altro tipo forma giuridica	2,80	7,76	5,20	13,38	17,00	51,58	-	152,54	-	250,26
TOTALE	29.839,63	32.687,74	56.969,96	43.456,00	45.143,38	28.425,29	34.292,58	39.640,77	63.703,54	374.158,89

Tavola 2.1 segue - Aziende, relativa superficie totale e numero di giornate di lavoro effettuate nell'azienda per classe di superficie totale e forma giuridica (superficie in ettari)

FORME GIURIDICHE	CLASSI DI SUPERFICIE TOTALE									Totale
	Meno di 1	1 -- 2	2 -- 5	5 -- 10	10 -- 20	20 - 30	30 -- 50	50 -- 100	100 ed oltre	
GIORNATE DI LAVORO AZIENDALE										
Azienda individuale	1.860.869	1.524.084	2.289.829	1.448.746	1.200.830	560.349	497.902	344.292	225.618	9.952.519
Comunanza o affittanza collettiva	3.979	4.107	5.598	6.044	3.944	1.585	3.050	-	675	28.982
Società di persone e di capitali	2.739	7.370	12.673	15.432	20.299	34.644	38.564	80.267	32.168	244.156
<i>Semplice</i>	1.826	3.664	4.473	12.560	12.317	32.551	20.465	11.042	25.928	124.826
<i>In nome collettivo</i>	161	310	2.210	2.260	1.405	-	5.371	48.608	-	60.325
<i>A responsabilità limitata</i>	250	1.935	5.513	415	4.100	740	10.970	6.230	2.790	32.943
<i>In accomandita semplice</i>	30	900	250	15	1.437	450	10	13.212	1.190	17.494
<i>In accomandita per azioni</i>	-	-	-	-	10	-	450	-	-	460
<i>Per azioni</i>	-	60	-	-	-	853	288	1.150	-	2.351
<i>Altro tipo</i>	472	501	227	182	1.030	50	1.010	25	2.260	5.757
Società cooperativa	27	2.256	1.532	4.670	1.600	5.800	-	4.601	5.401	25.887
Associazione di produttori	-	-	3	-	-	-	-	-	-	3
Ente pubblico	70	82	2.706	2.039	2.241	1.077	2.020	130	13.597	23.962
<i>Stato</i>	-	-	-	-	1.035	-	-	-	-	1.035
<i>Regione</i>	-	10	-	-	151	-	-	110	8.057	8.328
<i>Provincia</i>	-	-	-	-	-	-	-	-	4.428	4.428
<i>Comune</i>	40	10	50	-	10	20	1.700	10	1.102	2.942
<i>Comunità montana</i>	-	-	-	-	-	-	-	10	-	10
<i>Altro</i>	30	62	2.656	2.039	1.045	1.057	320	-	10	7.219
Altra forma giuridica	44	50	40	35	10	900	-	35	20	1.134
<i>Consorzio</i>	-	-	-	10	-	-	-	-	20	30
<i>Altro tipo forma giuridica</i>	44	50	40	25	10	900	-	35	-	1.104
TOTALE	1.867.728	1.537.949	2.312.381	1.476.966	1.228.924	604.355	541.536	429.325	277.479	10.276.643

Tavola 2.2 - Aziende, relativa superficie totale e numero di giornate di lavoro effettuate nell'azienda per classe di superficie totale e forma di conduzione (superficie in ettari)

FORME DI CONDUZIONE	CLASSI DI SUPERFICIE TOTALE									Totale
	Meno di 1	1 -- 2	2-- 5	5 -- 10	10 -- 20	20 -- 30	30 -- 50	50 -- 100	100 ed oltre	
AZIENDE										
Conduzione diretta del coltivatore	62.498	22.520	17.742	5.913	2.989	1.051	785	526	250	114.274
Con solo manodopera familiare	47.538	15.808	11.318	3.182	1.552	538	420	285	108	80.749
Con manodopera familiare prevalente	11.671	4.832	4.535	1.866	888	318	223	136	69	24.538
Con manodopera extrafamiliare prevalente	3.289	1.880	1.889	865	549	195	142	105	73	8.987
Conduzione con salariati	1.716	789	870	392	270	116	108	64	63	4.388
Conduzione a colonia parziaria appoderata	18	9	7	2	3	3	-	-	1	43
Altra forma di conduzione	2	5	1	1	-	-	-	-	-	9
TOTALE	64.234	23.323	18.620	6.308	3.262	1.170	893	590	314	118.714
SUPERFICIE TOTALE										
Conduzione diretta del coltivatore	28.994,45	31.554,35	54.219,31	40.730,04	41.353,87	25.513,61	29.954,24	34.993,19	47.206,01	334.519,07
Con solo manodopera familiare	21.765,53	22.081,72	34.144,71	21.918,97	21.375,23	13.073,20	16.009,92	18.767,32	18.322,32	187.458,92
Con manodopera familiare prevalente	5.533,17	6.818,15	14.127,84	12.789,90	12.366,08	7.760,99	8.556,12	9.047,49	12.378,50	89.378,24
Con manodopera extrafamiliare prevalente	1.695,75	2.654,48	5.946,76	6.021,17	7.612,56	4.679,42	5.388,20	7.178,38	16.505,19	57.681,91
Conduzione con salariati	833,47	1.114,01	2.728,66	2.703,21	3.739,20	2.843,51	4.338,34	4.647,58	16.370,60	39.318,58
Conduzione a colonia parziaria appoderata	10,68	12,53	19,74	16,83	50,31	68,17	-	-	126,93	305,19
Altra forma di conduzione	1,03	6,85	2,25	5,92	-	-	-	-	-	16,05
TOTALE	29.839,63	32.687,74	56.969,96	43.456,00	45.143,38	28.425,29	34.292,58	39.640,77	63.703,54	374.158,89
GIORNATE DI LAVORO AZIENDALE										
Conduzione diretta del coltivatore	1.820.805	1.494.202	2.227.506	1.400.730	1.116.759	517.762	459.458	304.866	203.960	9.546.048
Con solo manodopera familiare	1.346.474	1.007.920	1.304.455	626.993	437.855	189.879	152.053	109.529	41.568	5.216.726
Con manodopera familiare prevalente	368.506	356.250	666.250	534.059	397.887	178.878	146.026	85.944	45.316	2.779.116
Con manodopera extrafamiliare prevalente	105.825	130.032	256.801	239.678	281.017	149.005	161.379	109.393	117.076	1.550.206
Conduzione con salariati	46.236	42.719	84.191	76.201	110.965	86.089	82.078	124.459	72.809	725.747
Conduzione a colonia parziaria appoderata	675	796	674	25	1.200	504	-	-	710	4.584
Altra forma di conduzione	12	232	10	10	-	-	-	-	-	264
TOTALE	1.867.728	1.537.949	2.312.381	1.476.966	1.228.924	604.355	541.536	429.325	277.479	10.276.643

Tavola 2.3 - Aziende, relativa superficie agricola utilizzata (SAU) e numero di giornate di lavoro effettuate nell'azienda per classe di superficie agricola utilizzata e forma giuridica (superficie in ettari)

	CLASSI DI SUPERFICIE AGRICOLA UTILIZZATA									
FORME GIURIDICHE	Meno di 1	1 -- 2	2 -- 5	5 -- 10	10 -- 20	20--30	30 -- 50	50 -- 100	100 ed oltre	Totale
AZIENDE										
Azienda individuale	65.414	22.667	17.955	6.072	3.134	1.068	809	467	228	117.814
Comunanza o affittanza collettiva	149	67	51	26	13	4	3	-	2	315
Società di persone e di capitali	134	51	53	26	42	27	40	22	23	418
<i>Semplice</i>	75	25	24	14	23	21	26	13	14	235
<i>In nome collettivo</i>	8	3	5	4	4	-	5	2	-	31
<i>A responsabilità limitata</i>	17	7	12	3	5	3	4	4	6	61
<i>In accomandita semplice</i>	5	3	-	-	6	1	1	1	2	19
<i>In accomandita per azioni</i>	1	-	-	-	1	-	-	-	-	2
<i>Per azioni</i>	-	1	1	1	-	2	1	1	-	7
<i>Altro tipo</i>	28	12	11	4	3	-	3	1	1	63
Società cooperativa	6	5	7	3	1	2	-	3	2	29
Associazione di produttori	-	-	1	-	-	-	-	-	-	1
Ente pubblico	6	3	10	4	6	1	3	1	5	39
<i>Stato</i>	-	-	-	-	1	-	-	-	-	1
<i>Regione</i>	-	-	1	-	1	-	-	1	1	4
<i>Provincia</i>	-	-	-	-	-	-	-	-	1	1
<i>Comune</i>	4	1	7	1	2	-	2	-	2	19
<i>Comunità montana</i>	-	-	-	1	-	-	-	-	-	1
<i>Altro</i>	2	2	2	2	2	1	1	-	1	13
Altra forma giuridica	8	2	3	3	-	2	-	1	-	19
<i>Consorzio</i>	-	-	-	1	-	-	-	-	-	1
<i>Altro tipo forma giuridica</i>	8	2	3	2	-	2	-	1	-	18
TOTALE	65.717	22.795	18.080	6.134	3.196	1.104	855	494	260	118.635
SUPERFICIE AGRICOLA UTILIZZATA										
Azienda individuale	29.788,36	31.695,63	54.835,17	41.875,80	43.404,98	25.714,74	30.755,87	31.054,58	41.389,73	330.514,86
Comunanza o affittanza collettiva	72,47	95,87	157,51	196,71	176,18	102,81	118,87	-	403,91	1.324,33
Società di persone e di capitali	59,80	70,83	167,51	178,40	619,81	687,33	1.531,20	1.632,69	5.091,40	10.038,97
<i>Semplice</i>	33,45	33,89	78,34	98,18	340,74	529,85	970,63	885,01	3.086,76	6.056,85
<i>In nome collettivo</i>	4,81	3,94	17,22	23,78	64,81	-	214,21	165,48	-	494,25
<i>A responsabilità limitata</i>	7,65	9,90	36,40	18,57	63,79	78,70	162,43	351,08	1.486,64	2.215,16
<i>In accomandita semplice</i>	2,09	4,77	-	-	88,42	27,51	31,11	93,65	414,10	661,65
<i>In accomandita per azioni</i>	0,44	-	-	-	13,99	-	-	-	-	14,43
<i>Per azioni</i>	-	1,10	2,00	6,00	-	51,27	43,00	70,00	-	173,37
<i>Altro tipo</i>	11,36	17,23	33,55	31,87	48,06	-	109,82	67,47	103,90	423,26
Società cooperativa	2,35	6,45	24,44	18,83	17,20	44,40	-	238,11	281,24	633,02
Associazione di produttori	-	-	3,94	-	-	-	-	-	-	3,94
Ente pubblico	3,06	4,42	28,64	28,41	84,56	25,12	115,49	51,10	1.101,31	1.442,11
<i>Stato</i>	-	-	-	-	13,16	-	-	-	-	13,16
<i>Regione</i>	-	-	2,00	-	12,97	-	-	51,10	114,00	180,07
<i>Provincia</i>	-	-	-	-	-	-	-	-	182,71	182,71
<i>Comune</i>	1,60	1,01	19,75	6,52	28,85	-	71,03	-	601,07	729,83
<i>Comunità montana</i>	-	-	-	9,00	-	-	-	-	-	9,00
<i>Altro</i>	1,46	3,41	6,89	12,89	29,58	25,12	44,46	-	203,53	327,34
Altra forma giuridica	3,49	3,05	8,50	20,47	-	51,50	-	64,58	-	151,59
<i>Consorzio</i>	-	-	-	7,29	-	-	-	-	-	7,29
<i>Altro tipo forma giuridica</i>	3,49	3,05	8,50	13,18	-	51,50	-	64,58	-	144,30
TOTALE	29.929,53	31.876,25	55.225,71	42.318,62	44.302,73	26.625,90	32.521,43	33.041,06	48.267,59	344.108,82

Tavola 2.3 segue - Aziende, relativa superficie agricola utilizzata (SAU) e numero di giornate di lavoro effettuate nell'azienda per classe di superficie agricola utilizzata e forma giuridica (superficie in ettari)

FORME GIURIDICHE	CLASSI DI SUPERFICIE AGRICOLA UTILIZZATA									Totale
	Meno di 1	1 -- 2	2 -- 5	5 -- 10	10 -- 20	20--30	30 -- 50	50 -- 100	100 ed oltre	
GIORNATE DI LAVORO AZIENDALE										
Azienda individuale	1.923.755	1.535.184	2.291.923	1.446.090	1.218.910	563.991	471.443	293.727	206.315	9.951.338
Comunanza o affittanza collettiva	4.224	4.714	4.996	6.139	4.249	1.750	2.225	-	675	28.972
Società di persone e di capitali	4.889	7.354	13.404	13.492	22.860	34.836	40.418	76.997	29.896	244.146
<i>Semplice</i>	1.952	3.538	5.273	11.925	14.598	32.953	20.991	9.930	23.666	124.826
<i>In nome collettivo</i>	161	2.110	2.210	460	1.405	-	7.429	46.550	-	60.325
<i>A responsabilità limitata</i>	1.999	245	5.509	580	3.940	980	10.770	6.130	2.790	32.943
<i>In accomandita semplice</i>	285	910	-	-	1.737	150	10	13.212	1.190	17.494
<i>In accomandita per azioni</i>	10	-	-	-	450	-	-	-	-	460
<i>Per azioni</i>	-	60	80	100	-	753	208	1.150	-	2.351
<i>Altro tipo</i>	482	491	332	427	730	-	1.010	25	2.250	5.747
Società cooperativa	1.029	1.964	822	4.670	1.600	5.800	-	5.690	4.312	25.887
Associazione di produttori	-	-	3	-	-	-	-	-	-	3
Ente pubblico	72	230	9.960	1.132	2.301	947	1.880	10	4.770	21.302
<i>Stato</i>	-	-	-	-	1.035	-	-	-	-	1.035
<i>Regione</i>	-	-	5.235	-	151	-	-	10	312	5.708
<i>Provincia</i>	-	-	-	-	-	-	-	-	4.428	4.428
<i>Comune</i>	40	10	200	1.062	20	-	1.560	-	20	2.912
<i>Comunità montana</i>	-	-	-	10	-	-	-	-	-	10
<i>Altro</i>	32	220	4.525	60	1.095	947	320	-	10	7.209
Altra forma giuridica	74	20	50	35	-	900	-	25	-	1.104
<i>Consorzio</i>	-	-	-	10	-	-	-	-	-	10
<i>Altro tipo forma giuridica</i>	74	20	50	25	-	900	-	25	-	1.094
TOTALE	1.934.043	1.549.466	2.321.158	1.471.558	1.249.920	608.224	515.966	376.449	245.968	10.272.752

Tavola 2.4 - Aziende, relativa superficie agricola utilizzata (SAU) e numero di giornate di lavoro effettuate nell'azienda per classe di superficie agricola utilizzata e forma di conduzione (superficie in ettari)

FORME DI CONDUZIONE	CLASSI DI SUPERFICIE AGRICOLA UTILIZZATA									Totale
	Meno di 1	1 -- 2	2 -- 5	5 -- 10	10 -- 20	20 -- 30	30 -- 50	50 -- 100	100 ed oltre	
AZIENDE										
Conduzione diretta del coltivatore	63.904	22.011	17.219	5.741	2.934	999	756	432	212	114.208
Con solo manodopera familiare	48.549	15.407	10.897	3.072	1.527	522	395	229	90	80.688
Con manodopera familiare prevalente	11.971	4.740	4.453	1.807	886	299	212	109	57	24.534
Con manodopera extrafamiliare prevalente	3.384	1.864	1.869	862	521	178	149	94	65	8.986
Conduzione con salariati	1.789	773	853	390	259	103	99	62	47	4.375
Conduzione a colonia parziaria appoderata	19	9	7	2	3	2	-	-	1	43
Altra forma di conduzione	5	2	1	1	-	-	-	-	-	9
TOTALE	65.717	22.795	18.080	6.134	3.196	1.104	855	494	260	118.635
SUPERFICIE AGRICOLA UTILIZZATA										
Conduzione diretta del coltivatore	29.066,42	30.772,31	52.532,60	39.587,33	40.667,68	24.043,86	28.627,72	28.555,49	39.258,66	313.112,07
Con solo manodopera familiare	21.779,11	21.475,97	32.813,75	21.156,83	20.996,04	12.562,27	14.972,29	14.949,46	14.670,87	175.376,59
Con manodopera familiare prevalente	5.568,13	6.672,13	13.845,80	12.409,15	12.424,29	7.214,05	7.938,97	7.246,35	10.366,30	83.685,17
Con manodopera extrafamiliare prevalente	1.719,18	2.624,21	5.873,05	6.021,35	7.247,35	4.267,54	5.716,46	6.359,68	14.221,49	54.050,31
Conduzione con salariati	849,87	1.089,10	2.670,82	2.708,10	3.585,76	2.541,39	3.893,71	4.485,57	8.882,03	30.706,35
Conduzione a colonia parziaria appoderata	10,72	12,31	20,04	17,27	49,29	40,65	-	-	126,90	277,18
Altra forma di conduzione	2,52	2,53	2,25	5,92	-	-	-	-	-	13,22
TOTALE	29.929,53	31.876,25	55.225,71	42.318,62	44.302,73	26.625,90	32.521,43	33.041,06	48.267,59	344.108,82
GIORNATE DI LAVORO AZIENDALE										
Conduzione diretta del coltivatore	1.882.042	1.505.702	2.229.272	1.395.228	1.137.523	519.221	438.620	251.482	185.772	9.544.862
Con solo manodopera familiare	1.388.211	1.013.536	1.294.610	619.946	449.413	196.078	136.755	81.947	35.477	5.215.973
Con manodopera familiare prevalente	384.114	358.948	674.936	527.934	413.129	173.016	140.525	69.794	36.312	2.778.708
Con manodopera extrafamiliare prevalente	109.717	133.218	259.726	247.348	274.981	150.127	161.340	99.741	113.983	1.550.181
Conduzione con salariati	51.240	42.755	91.242	76.261	111.197	88.548	77.346	124.967	59.486	723.042
Conduzione a colonia parziaria appoderata	727	799	634	59	1.200	455	-	-	710	4.584
Altra forma di conduzione	34	210	10	10	-	-	-	-	-	264
TOTALE	1.934.043	1.549.466	2.321.158	1.471.558	1.249.920	608.224	515.966	376.449	245.968	10.272.752

Tavola 2.5 - Aziende e relativa superficie totale per classe di superficie totale, forma di conduzione, titolo di possesso dei terreni e zona altimetrica (superficie in ettari) - TOTALE

FORME DI CONDUZIONE TITOLI DI POSSESSO DEI TERRENI	CLASSI DI SUPERFICIE TOTALE								Totale
	Meno di 1	1 -- 2	2 -- 5	5 -- 10	10 -- 20	20 -- 50	50 -- 100	100 ed oltre	
AZIENDE									
Solo in proprietà	46.367	14.997	10.335	2.662	1.113	579	164	81	76.298
Solo in affitto	122	86	101	63	80	84	32	9	577
Solo in uso gratuito	473	165	99	42	16	22	8	1	826
Parte in proprietà e parte in affitto	31	63	144	165	212	174	50	11	850
Parte in proprietà e parte in uso gratuito	542	488	619	216	96	67	19	4	2.051
Parte in affitto e parte in uso gratuito	1	7	4	6	8	4	2	-	32
Parte in proprietà, parte in affitto e parte in uso gratuito	2	2	16	28	27	28	10	2	115
Con solo manodopera familiare	47.538	15.808	11.318	3.182	1.552	958	285	108	80.749
Solo in proprietà	11.309	4.588	4.148	1.559	666	323	68	39	22.700
Solo in affitto	27	20	31	48	38	44	12	4	224
Solo in uso gratuito	155	49	43	19	11	4	2	1	284
Parte in proprietà e parte in affitto	8	19	52	84	98	115	39	11	426
Parte in proprietà e parte in uso gratuito	172	151	258	145	61	35	9	8	839
Parte in affitto e parte in uso gratuito	-	1	-	3	3	4	1	-	12
Parte in proprietà, parte in affitto e parte in uso gratuito	-	4	3	8	11	16	5	6	53
Con manodopera familiare prevalente	11.671	4.832	4.535	1.866	888	541	136	69	24.538
Solo in proprietà	3.227	1.826	1.782	783	464	280	78	53	8.493
Solo in affitto	6	13	13	8	9	4	4	6	63
Solo in uso gratuito	26	16	19	8	4	7	3	-	83
Parte in proprietà e parte in affitto	2	7	10	22	26	18	9	7	101
Parte in proprietà e parte in uso gratuito	28	18	65	40	40	24	11	5	231
Parte in affitto e parte in uso gratuito	-	-	-	1	4	-	-	1	6
Parte in proprietà, parte in affitto e parte in uso gratuito	-	-	-	3	2	4	-	1	10
Con manodopera extrafamiliare prevalente	3.289	1.880	1.889	865	549	337	105	73	8.987
Solo in proprietà	1.666	747	802	355	234	185	54	47	4.090
Solo in affitto	8	11	17	4	4	6	2	6	58
Solo in uso gratuito	18	11	7	5	3	5	-	1	50
Parte in proprietà e parte in affitto	3	3	17	10	15	11	3	6	68
Parte in proprietà e parte in uso gratuito	21	17	26	18	12	13	4	3	114
Parte in affitto e parte in uso gratuito	-	-	-	-	-	1	-	-	1
Parte in proprietà, parte in affitto e parte in uso gratuito	-	-	1	-	2	3	1	-	7
Conduzione con salariati	1.716	789	870	392	270	224	64	63	4.388
Solo in proprietà	17	9	7	2	2	2	-	1	40
Solo in affitto	1	-	-	-	1	-	-	-	2
Parte in proprietà e parte in affitto	-	-	-	-	-	1	-	-	1
Conduzione a colonia parziaria appoderata	18	9	7	2	3	3	-	1	43
Solo in proprietà	2	4	1	1	-	-	-	-	8
Parte in proprietà e parte in affitto	-	1	-	-	-	-	-	-	1
Altra forma di conduzione	2	5	1	1	-	-	-	-	9
Solo in proprietà	62.588	22.171	17.075	5.362	2.479	1.369	364	221	111.629
Solo in affitto	164	130	162	123	132	138	50	25	924
Solo in uso gratuito	672	241	168	74	34	38	13	3	1.243
Parte in proprietà e parte in affitto	44	93	223	281	351	319	101	35	1.447
Parte in proprietà e parte in uso gratuito	763	674	968	419	209	139	43	20	3.235
Parte in affitto e parte in uso gratuito	1	8	4	10	15	9	3	1	51
Parte in proprietà, parte in affitto e parte in uso gratuito	2	6	20	39	42	51	16	9	185
TOTALE	64.234	23.323	18.620	6.308	3.262	2.063	590	314	118.714

Tavola 2.5 segue - Aziende e relativa superficie totale per classe di superficie totale, forma di conduzione, titolo di possesso dei terreni e zona altimetrica (superficie in ettari) - COLLINA

FORME DI CONDUZIONE TITOLI DI POSSESSO DEI TERRENI	CLASSI DI SUPERFICIE TOTALE								Totale
	Meno di 1	1 -- 2	2 -- 5	5 -- 10	10 -- 20	20 -- 50	50 -- 100	100 ed oltre	
AZIENDE									
Solo in proprietà	27.163	9.829	7.174	2.057	992	556	161	80	48.012
Solo in affitto	61	54	67	50	77	84	32	9	434
Solo in uso gratuito	267	118	79	33	16	22	8	1	544
Parte in proprietà e parte in affitto	21	43	96	132	197	174	49	11	723
Parte in proprietà e parte in uso gratuito	269	318	459	165	83	61	19	4	1.378
Parte in affitto e parte in uso gratuito	1	6	2	5	8	4	2	-	28
Parte in proprietà, parte in affitto e parte in uso gratuito	-	2	11	21	24	26	10	2	96
Con solo manodopera familiare	27.782	10.370	7.888	2.463	1.397	927	281	107	51.215
Solo in proprietà	6.820	3.008	2.878	1.159	532	290	64	39	14.790
Solo in affitto	21	17	16	39	35	43	11	4	186
Solo in uso gratuito	97	32	33	12	7	4	2	1	188
Parte in proprietà e parte in affitto	4	12	38	65	86	109	37	11	362
Parte in proprietà e parte in uso gratuito	67	95	170	114	48	34	9	7	544
Parte in affitto e parte in uso gratuito	-	1	-	3	2	2	1	-	9
Parte in proprietà, parte in affitto e parte in uso gratuito	-	4	3	5	10	11	5	6	44
Con manodopera familiare prevalente	7.009	3.169	3.138	1.397	720	493	129	68	16.123
Solo in proprietà	2.017	1.200	1.168	554	353	208	71	53	5.624
Solo in affitto	5	4	11	6	8	4	4	6	48
Solo in uso gratuito	20	13	17	6	1	5	2	-	64
Parte in proprietà e parte in affitto	1	5	7	17	19	14	6	4	73
Parte in proprietà e parte in uso gratuito	11	13	52	33	35	22	10	4	180
Parte in affitto e parte in uso gratuito	-	-	-	1	4	-	-	-	5
Parte in proprietà, parte in affitto e parte in uso gratuito	-	-	-	3	2	2	-	1	8
Con manodopera extrafamiliare prevalente	2.054	1.235	1.255	620	422	255	93	68	6.002
Solo in proprietà	1.084	557	607	261	159	142	42	45	2.897
Solo in affitto	7	9	14	2	4	4	1	4	45
Solo in uso gratuito	14	9	3	3	1	4	-	1	35
Parte in proprietà e parte in affitto	2	1	12	5	13	11	2	5	51
Parte in proprietà e parte in uso gratuito	13	13	21	14	7	9	3	2	82
Parte in affitto e parte in uso gratuito	-	-	-	-	-	1	-	-	1
Parte in proprietà, parte in affitto e parte in uso gratuito	-	-	1	-	2	2	1	-	6
Conduzione con salariati	1.120	589	658	285	186	173	49	57	3.117
Solo in proprietà	13	5	5	2	-	1	-	1	27
Solo in affitto	1	-	-	-	1	-	-	-	2
Parte in proprietà e parte in affitto	-	-	-	-	-	1	-	-	1
Conduzione a colonia parziaria appoderata	14	5	5	2	1	2	-	1	30
Solo in proprietà	2	1	-	1	-	-	-	-	4
Parte in proprietà e parte in affitto	-	-	-	-	-	-	-	-	-
Altra forma di conduzione	2	1	-	1	-	-	-	-	4
Solo in proprietà	37.099	14.600	11.832	4.034	2.036	1.197	338	218	71.354
Solo in affitto	95	84	108	97	125	135	48	23	715
Solo in uso gratuito	398	172	132	54	25	35	12	3	831
Parte in proprietà e parte in affitto	28	61	153	219	315	309	94	31	1.210
Parte in proprietà e parte in uso gratuito	360	439	702	326	173	126	41	17	2.184
Parte in affitto e parte in uso gratuito	1	7	2	9	14	7	3	-	43
Parte in proprietà, parte in affitto e parte in uso gratuito	-	6	15	29	38	41	16	9	154
TOTALE	37.981	15.369	12.944	4.768	2.726	1.850	552	301	76.491

Tavola 2.5 segue - Aziende e relativa superficie totale per classe di superficie totale, forma di conduzione, titolo di possesso dei terreni e zona altimetrica (superficie in ettari) - PIANURA

FORME DI CONDUZIONE TITOLI DI POSSESSO DEI TERRENI	CLASSI DI SUPERFICIE TOTALE								Totale
	Meno di 1	1 -- 2	2 -- 5	5 -- 10	10 -- 20	20 -- 50	50 -- 100	100 ed oltre	
AZIENDE									
Solo in proprietà	19.204	5.168	3.161	605	121	23	3	1	28.286
Solo in affitto	61	32	34	13	3	-	-	-	143
Solo in uso gratuito	206	47	20	9	-	-	-	-	282
Parte in proprietà e parte in affitto	10	20	48	33	15	-	1	-	127
Parte in proprietà e parte in uso gratuito	273	170	160	51	13	6	-	-	673
Parte in affitto e parte in uso gratuito	-	1	2	1	-	-	-	-	4
Parte in proprietà, parte in affitto e parte in uso gratuito	2	-	5	7	3	2	-	-	19
Con solo manodopera familiare	19.756	5.438	3.430	719	155	31	4	1	29.534
Solo in proprietà	4.489	1.580	1.270	400	134	33	4	-	7.910
Solo in affitto	6	3	15	9	3	1	1	-	38
Solo in uso gratuito	58	17	10	7	4	-	-	-	96
Parte in proprietà e parte in affitto	4	7	14	19	12	6	2	-	64
Parte in proprietà e parte in uso gratuito	105	56	88	31	13	1	-	1	295
Parte in affitto e parte in uso gratuito	-	-	-	-	1	2	-	-	3
Parte in proprietà, parte in affitto e parte in uso gratuito	-	-	-	3	1	5	-	-	9
Con manodopera familiare prevalente	4.662	1.663	1.397	469	168	48	7	1	8.415
Solo in proprietà	1.210	626	614	229	111	72	7	-	2.869
Solo in affitto	1	9	2	2	1	-	-	-	15
Solo in uso gratuito	6	3	2	2	3	2	1	-	19
Parte in proprietà e parte in affitto	1	2	3	5	7	4	3	3	28
Parte in proprietà e parte in uso gratuito	17	5	13	7	5	2	1	1	51
Parte in affitto e parte in uso gratuito	-	-	-	-	-	-	-	1	1
Parte in proprietà, parte in affitto e parte in uso gratuito	-	-	-	-	-	2	-	-	2
Con manodopera extrafamiliare prevalente	1.235	645	634	245	127	82	12	5	2.985
Solo in proprietà	582	190	195	94	75	43	12	2	1.193
Solo in affitto	1	2	3	2	-	2	1	2	13
Solo in uso gratuito	4	2	4	2	2	1	-	-	15
Parte in proprietà e parte in affitto	1	2	5	5	2	-	1	1	17
Parte in proprietà e parte in uso gratuito	8	4	5	4	5	4	1	1	32
Parte in affitto e parte in uso gratuito	-	-	-	-	-	-	-	-	-
Parte in proprietà, parte in affitto e parte in uso gratuito	-	-	-	-	-	1	-	-	1
Conduzione con salariati	596	200	212	107	84	51	15	6	1.271
Solo in proprietà	4	4	2	-	2	1	-	-	13
Solo in affitto	-	-	-	-	-	-	-	-	-
Parte in proprietà e parte in affitto	-	-	-	-	-	-	-	-	-
Conduzione a colonia parziaria appoderata	4	4	2	-	2	1	-	-	13
Solo in proprietà	-	3	1	-	-	-	-	-	4
Parte in proprietà e parte in affitto	-	1	-	-	-	-	-	-	1
Altra forma di conduzione	-	4	1	-	-	-	-	-	5
Solo in proprietà	25.489	7.571	5.243	1.328	443	172	26	3	40.275
Solo in affitto	69	46	54	26	7	3	2	2	209
Solo in uso gratuito	274	69	36	20	9	3	1	-	412
Parte in proprietà e parte in affitto	16	32	70	62	36	10	7	4	237
Parte in proprietà e parte in uso gratuito	403	235	266	93	36	13	2	3	1.051
Parte in affitto e parte in uso gratuito	-	1	2	1	1	2	-	1	8
Parte in proprietà, parte in affitto e parte in uso gratuito	2	-	5	10	4	10	-	-	31
TOTALE	26.253	7.954	5.676	1.540	536	213	38	13	42.223

Tavola 2.5 segue - Aziende e relativa superficie totale per classe di superficie totale, forma di conduzione, titolo di possesso dei terreni e zona altimetrica (superficie in ettari) - TOTALE

FORME DI CONDUZIONE TITOLI DI POSSESSO DEI TERRENI	CLASSI DI SUPERFICIE TOTALE								
	Meno di 1	1 – 2	2 -- 5	5 – 10	10 -- 20	20 -- 50	50 -- 100	100 ed oltre	Totale
SUPERFICIE TOTALE									
Solo in proprietà	21.170,53	20.907,98	31.021,62	18.234,41	15.159,73	17.508,43	10.797,21	13.381,13	148.181,04
Solo in affitto	62,29	120,37	311,80	419,64	1.175,15	2.693,92	2.191,72	1.765,29	8.740,18
Solo in uso gratuito	216,62	229,68	304,62	295,82	211,54	678,83	539,19	154,68	2.630,98
Parte in proprietà e parte in affitto	19,84	95,46	474,81	1.214,32	3.045,30	5.242,74	3.218,62	1.950,93	15.262,02
Parte in proprietà e parte in uso gratuito	294,55	714,20	1.964,36	1.513,83	1.283,76	1.992,55	1.249,97	830,88	9.844,10
Parte in affitto e parte in uso gratuito	0,90	11,18	14,99	37,65	117,59	119,30	155,81	-	457,42
Parte in proprietà, parte in affitto e parte in uso gratuito	0,80	2,85	52,51	203,30	382,16	847,35	614,80	239,41	2.343,18
Con solo manodopera familiare	21.765,53	22.081,72	34.144,71	21.918,97	21.375,23	29.083,12	18.767,32	18.322,32	187.458,92
Solo in proprietà	5.346,59	6.464,83	12.877,89	10.614,02	9.121,65	9.596,94	4.695,82	6.936,04	65.653,78
Solo in affitto	14,13	28,08	98,18	353,13	574,53	1.381,86	759,40	739,62	3.948,93
Solo in uso gratuito	71,85	67,55	130,79	118,97	154,97	133,14	163,97	610,48	1.451,72
Parte in proprietà e parte in affitto	5,16	29,16	182,40	620,42	1.407,48	3.481,86	2.427,16	1.923,02	10.076,66
Parte in proprietà e parte in uso gratuito	95,44	220,94	826,86	999,03	871,81	1.097,45	566,27	1.234,65	5.912,45
Parte in affitto e parte in uso gratuito	-	1,71	-	20,76	54,74	123,78	56,96	-	257,95
Parte in proprietà, parte in affitto e parte in uso gratuito	-	5,88	11,72	63,57	180,90	502,08	377,91	934,69	2.076,75
Con manodopera familiare prevalente	5.533,17	6.818,15	14.127,84	12.789,90	12.366,08	16.317,11	9.047,49	12.378,50	89.378,24
Solo in proprietà	1.661,47	2.580,59	5.607,37	5.445,75	6.419,29	8.302,59	5.405,53	11.366,07	46.788,66
Solo in affitto	3,08	17,62	34,87	53,37	137,39	121,57	267,37	1.360,82	1.996,09
Solo in uso gratuito	10,75	23,07	65,20	58,48	50,49	212,61	217,22	-	637,82
Parte in proprietà e parte in affitto	1,78	9,22	34,54	167,11	374,41	520,76	580,53	1.865,23	3.553,58
Parte in proprietà e parte in uso gratuito	18,67	23,98	204,78	263,72	540,56	730,78	707,73	1.164,82	3.655,04
Parte in affitto e parte in uso gratuito	-	-	-	8,75	57,90	-	-	113,25	179,90
Parte in proprietà, parte in affitto e parte in uso gratuito	-	-	-	23,99	32,52	179,31	-	635,00	870,82
Con manodopera extrafamiliare prevalente	1.695,75	2.654,48	5.946,76	6.021,17	7.612,56	10.067,62	7.178,38	16.505,19	57.681,91
Solo in proprietà	806,40	1.054,57	2.506,32	2.429,18	3.251,86	5.930,78	3.901,69	12.626,42	32.507,22
Solo in affitto	4,67	14,32	51,84	29,32	59,95	180,15	159,72	1.172,02	1.671,99
Solo in uso gratuito	9,88	15,89	20,78	36,25	39,94	159,98	-	537,56	820,28
Parte in proprietà e parte in affitto	1,88	3,85	60,73	79,78	204,87	353,63	264,56	1.420,54	2.389,84
Parte in proprietà e parte in uso gratuito	10,64	25,38	85,50	128,68	154,97	418,52	227,83	614,06	1.665,58
Parte in affitto e parte in uso gratuito	-	-	-	-	-	37,63	-	-	37,63
Parte in proprietà, parte in affitto e parte in uso gratuito	-	-	3,49	-	27,61	101,16	93,78	-	226,04
Conduzione con salariati	833,47	1.114,01	2.728,66	2.703,21	3.739,20	7.181,85	4.647,58	16.370,60	39.318,58
Solo in proprietà	10,05	12,53	19,74	16,83	31,61	47,17	-	126,93	264,86
Solo in affitto	0,63	-	-	-	18,70	-	-	-	19,33
Parte in proprietà e parte in affitto	-	-	-	-	-	21,00	-	-	21,00
Conduzione a colonia parziaria appoderata	10,68	12,53	19,74	16,83	50,31	68,17	-	126,93	305,19
Solo in proprietà	1,03	5,42	2,25	5,92	-	-	-	-	14,62
Parte in proprietà e parte in affitto	-	1,43	-	-	-	-	-	-	1,43
Altra forma di conduzione	1,03	6,85	2,25	5,92	-	-	-	-	16,05
Solo in proprietà	28.996,07	31.025,92	52.035,19	36.746,11	33.984,14	41.385,91	24.800,25	44.436,59	293.410,18
Solo in affitto	84,80	180,39	496,69	855,46	1.965,72	4.377,50	3.378,21	5.037,75	16.376,52
Solo in uso gratuito	309,10	336,19	521,39	509,52	456,94	1.184,56	920,38	1.302,72	5.540,80
Parte in proprietà e parte in affitto	28,66	139,12	752,48	2.081,63	5.032,06	9.619,99	6.490,87	7.159,72	31.304,53
Parte in proprietà e parte in uso gratuito	419,30	984,50	3.081,50	2.905,26	2.851,10	4.239,30	2.751,80	3.844,41	21.077,17
Parte in affitto e parte in uso gratuito	0,90	12,89	14,99	67,16	230,23	280,71	212,77	113,25	932,90
Parte in proprietà, parte in affitto e parte in uso gratuito	0,80	8,73	67,72	290,86	623,19	1.629,90	1.086,49	1.809,10	5.516,79
TOTALE	29.839,63	32.687,74	56.969,96	43.456,00	45.143,38	62.717,87	39.640,77	63.703,54	374.158,89

Tavola 2.5 segue - Aziende e relativa superficie totale per classe di superficie totale, forma di conduzione, titolo di possesso dei terreni e zona altimetrica (superficie in ettari) - COLLINA

FORME DI CONDUZIONE TITOLI DI POSSESSO DEI TERRENI	CLASSI DI SUPERFICIE TOTALE								
	Meno di 1	1 -- 2	2 -- 5	5 -- 10	10 -- 20	20 -- 50	50 -- 100	100 ed oltre	Totale
SUPERFICIE TOTALE									
<i>Solo in proprietà</i>	12.796,86	13.764,81	21.674,49	14.213,07	13.626,78	16.824,25	10.610,61	13.130,43	116.641,30
<i>Solo in affitto</i>	32,23	75,39	213,66	340,20	1.129,81	2.693,92	2.191,72	1.765,29	8.442,22
<i>Solo in uso gratuito</i>	129,34	167,54	241,93	232,24	211,54	678,83	539,19	154,68	2.355,29
<i>Parte in proprietà e parte in affitto</i>	14,47	65,32	319,28	986,41	2.824,85	5.242,74	3.167,71	1.950,93	14.571,71
<i>Parte in proprietà e parte in uso gratuito</i>	159,96	468,24	1.450,84	1.161,37	1.123,53	1.837,86	1.249,97	830,88	8.282,65
<i>Parte in affitto e parte in uso gratuito</i>	0,90	9,58	8,60	31,88	117,59	119,30	155,81	-	443,66
<i>Parte in proprietà, parte in affitto e parte in uso gratuito</i>	-	2,85	34,98	152,26	343,52	797,22	614,80	239,41	2.185,04
Con solo manodopera familiare	13.133,76	14.553,73	23.943,78	17.117,43	19.377,62	28.194,12	18.529,81	18.071,62	152.921,87
<i>Solo in proprietà</i>	3.380,08	4.253,37	8.978,94	7.915,79	7.354,15	8.710,85	4.431,71	6.936,04	51.960,93
<i>Solo in affitto</i>	10,20	24,20	51,51	283,19	540,81	1.358,22	694,11	739,62	3.701,86
<i>Solo in uso gratuito</i>	46,60	44,71	99,95	71,63	103,01	133,14	163,97	610,48	1.273,49
<i>Parte in proprietà e parte in affitto</i>	2,87	18,82	134,23	482,81	1.244,63	3.302,81	2.319,48	1.923,02	9.428,67
<i>Parte in proprietà e parte in uso gratuito</i>	42,17	138,88	557,06	782,72	704,91	1.051,82	566,27	1.133,65	4.977,48
<i>Parte in affitto e parte in uso gratuito</i>	-	1,71	-	20,76	35,33	58,94	56,96	-	173,70
<i>Parte in proprietà, parte in affitto e parte in uso gratuito</i>	-	5,88	11,72	40,15	167,85	346,11	377,91	934,69	1.884,31
Con manodopera familiare prevalente	3.481,92	4.487,57	9.833,41	9.597,05	10.150,69	14.961,89	8.610,41	12.277,50	73.400,44
<i>Solo in proprietà</i>	1.068,64	1.706,47	3.660,34	3.854,71	4.930,56	6.143,41	4.921,00	11.366,07	37.651,20
<i>Solo in affitto</i>	2,58	5,31	30,36	42,10	126,89	121,57	267,37	1.360,82	1.957,00
<i>Solo in uso gratuito</i>	8,84	19,31	59,38	46,02	12,58	157,63	155,59	-	459,35
<i>Parte in proprietà e parte in affitto</i>	0,99	6,47	24,05	128,17	280,10	411,06	423,33	1.277,90	2.552,07
<i>Parte in proprietà e parte in uso gratuito</i>	8,04	18,17	165,10	218,55	480,67	675,81	621,54	1.053,82	3.241,70
<i>Parte in affitto e parte in uso gratuito</i>	-	-	-	8,75	57,90	-	-	-	66,65
<i>Parte in proprietà, parte in affitto e parte in uso gratuito</i>	-	-	-	23,99	32,52	91,91	-	635,00	783,42
Con manodopera extrafamiliare prevalente	1.089,09	1.755,73	3.939,23	4.322,29	5.921,22	7.601,39	6.388,83	15.693,61	46.711,39
<i>Solo in proprietà</i>	535,28	783,51	1.916,95	1.795,66	2.248,74	4.557,65	2.932,34	12.299,74	27.069,87
<i>Solo in affitto</i>	4,05	11,59	39,43	12,87	59,95	128,65	74,12	913,62	1.244,28
<i>Solo in uso gratuito</i>	8,05	13,70	8,80	22,95	11,38	137,11	-	537,56	739,55
<i>Parte in proprietà e parte in affitto</i>	1,40	1,01	43,95	40,64	173,49	353,63	170,26	1.299,51	2.083,89
<i>Parte in proprietà e parte in uso gratuito</i>	7,29	19,79	66,55	101,63	88,82	283,06	173,20	397,29	1.137,63
<i>Parte in affitto e parte in uso gratuito</i>	-	-	-	-	-	37,63	-	-	37,63
<i>Parte in proprietà, parte in affitto e parte in uso gratuito</i>	-	-	3,49	-	27,61	76,11	93,78	-	200,99
Conduzione con salariati	556,07	829,60	2.079,17	1.973,75	2.609,99	5.573,84	3.443,70	15.447,72	32.513,84
<i>Solo in proprietà</i>	7,82	7,68	13,47	16,83	-	27,02	-	126,93	199,75
<i>Solo in affitto</i>	0,63	-	-	-	18,70	-	-	-	19,33
<i>Parte in proprietà e parte in affitto</i>	-	-	-	-	-	21,00	-	-	21,00
Conduzione a colonia parziaria appoderata	8,45	7,68	13,47	16,83	18,70	48,02	-	126,93	240,08
<i>Solo in proprietà</i>	1,03	1,14	-	5,92	-	-	-	-	8,09
<i>Parte in proprietà e parte in affitto</i>	-	-	-	-	-	-	-	-	-
Altra forma di conduzione	1,03	1,14	-	5,92	-	-	-	-	8,09
<i>Solo in proprietà</i>	17.789,71	20.516,98	36.244,19	27.801,98	28.160,23	36.263,18	22.895,66	43.859,21	233.531,14
<i>Solo in affitto</i>	49,69	116,49	334,96	678,36	1.876,16	4.302,36	3.227,32	4.779,35	15.364,69
<i>Solo in uso gratuito</i>	192,83	245,26	410,06	372,84	338,51	1.106,71	858,75	1.302,72	4.827,68
<i>Parte in proprietà e parte in affitto</i>	19,73	91,62	521,51	1.638,03	4.523,07	9.331,24	6.080,78	6.451,36	28.657,34
<i>Parte in proprietà e parte in uso gratuito</i>	217,46	645,08	2.239,55	2.264,27	2.397,93	3.848,55	2.610,98	3.415,64	17.639,46
<i>Parte in affitto e parte in uso gratuito</i>	0,90	11,29	8,60	61,39	210,82	215,87	212,77	-	721,64
<i>Parte in proprietà, parte in affitto e parte in uso gratuito</i>	-	8,73	50,19	216,40	571,50	1.311,35	1.086,49	1.809,10	5.053,76
TOTALE	18.270,32	21.635,45	39.809,06	33.033,27	38.078,22	56.379,26	36.972,75	61.617,38	305.795,71

Tavola 2.5 segue - Aziende e relativa superficie totale per classe di superficie totale, forma di conduzione, titolo di possesso dei terreni e zona altimetrica (superficie in ettari) - PIANURA

FORME DI CONDUZIONE TITOLI DI POSSESSO DEI TERRENI	CLASSI DI SUPERFICIE TOTALE								
	Meno di 1	1 -- 2	2 -- 5	5 -- 10	10 -- 20	20 -- 50	50 -- 100	100 ed oltre	Totale
SUPERFICIE TOTALE									
Solo in proprietà	8.373,67	7.143,17	9.347,13	4.021,34	1.532,95	684,18	186,60	250,70	31.539,74
Solo in affitto	30,06	44,98	98,14	79,44	45,34	-	-	-	297,96
Solo in uso gratuito	87,28	62,14	62,69	63,58	-	-	-	-	275,69
Parte in proprietà e parte in affitto	5,37	30,14	155,53	227,91	220,45	-	50,91	-	690,31
Parte in proprietà e parte in uso gratuito	134,59	245,96	513,52	352,46	160,23	154,69	-	-	1.561,45
Parte in affitto e parte in uso gratuito	-	1,60	6,39	5,77	-	-	-	-	13,76
Parte in proprietà, parte in affitto e parte in uso gratuito	0,80	-	17,53	51,04	38,64	50,13	-	-	158,14
Con solo manodopera familiare	8.631,77	7.527,99	10.200,93	4.801,54	1.997,61	889,00	237,51	250,70	34.537,05
Solo in proprietà	1.966,51	2.211,46	3.898,95	2.698,23	1.767,50	886,09	264,11	-	13.692,85
Solo in affitto	3,93	3,88	46,67	69,94	33,72	23,64	65,29	-	247,07
Solo in uso gratuito	25,25	22,84	30,84	47,34	51,96	-	-	-	178,23
Parte in proprietà e parte in affitto	2,29	10,34	48,17	137,61	162,85	179,05	107,68	-	647,99
Parte in proprietà e parte in uso gratuito	53,27	82,06	269,80	216,31	166,90	45,63	-	101,00	934,97
Parte in affitto e parte in uso gratuito	-	-	-	-	19,41	64,84	-	-	84,25
Parte in proprietà, parte in affitto e parte in uso gratuito	-	-	-	23,42	13,05	155,97	-	-	192,44
Con manodopera familiare prevalente	2.051,25	2.330,58	4.294,43	3.192,85	2.215,39	1.355,22	437,08	101,00	15.977,80
Solo in proprietà	592,83	874,12	1.947,03	1.591,04	1.488,73	2.159,18	484,53	-	9.137,46
Solo in affitto	0,50	12,31	4,51	11,27	10,50	-	-	-	39,09
Solo in uso gratuito	1,91	3,76	5,82	12,46	37,91	54,98	61,63	-	178,47
Parte in proprietà e parte in affitto	0,79	2,75	10,49	38,94	94,31	109,70	157,20	587,33	1.001,51
Parte in proprietà e parte in uso gratuito	10,63	5,81	39,68	45,17	59,89	54,97	86,19	111,00	413,34
Parte in affitto e parte in uso gratuito	-	-	-	-	-	-	-	113,25	113,25
Parte in proprietà, parte in affitto e parte in uso gratuito	-	-	-	-	-	87,40	-	-	87,40
Con manodopera extrafamiliare prevalente	606,66	898,75	2.007,53	1.698,88	1.691,34	2.466,23	789,55	811,58	10.970,52
Solo in proprietà	271,12	271,06	589,37	633,52	1.003,12	1.373,13	969,35	326,68	5.437,35
Solo in affitto	0,62	2,73	12,41	16,45	-	51,50	85,60	258,40	427,71
Solo in uso gratuito	1,83	2,19	11,98	13,30	28,56	22,87	-	-	80,73
Parte in proprietà e parte in affitto	0,48	2,84	16,78	39,14	31,38	-	94,30	121,03	305,95
Parte in proprietà e parte in uso gratuito	3,35	5,59	18,95	27,05	66,15	135,46	54,63	216,77	527,95
Parte in affitto e parte in uso gratuito	-	-	-	-	-	-	-	-	-
Parte in proprietà, parte in affitto e parte in uso gratuito	-	-	-	-	-	25,05	-	-	25,05
Conduzione con salariati	277,40	284,41	649,49	729,46	1.129,21	1.608,01	1.203,88	922,88	6.804,74
Solo in proprietà	2,23	4,85	6,27	-	31,61	20,15	-	-	65,11
Solo in affitto	-	-	-	-	-	-	-	-	-
Parte in proprietà e parte in affitto	-	-	-	-	-	-	-	-	-
Conduzione a colonia parziaria appoderata	2,23	4,85	6,27	-	31,61	20,15	-	-	65,11
Solo in proprietà	-	4,28	2,25	-	-	-	-	-	6,53
Parte in proprietà e parte in affitto	-	1,43	-	-	-	-	-	-	1,43
Altra forma di conduzione	-	5,71	2,25	-	-	-	-	-	7,96
Solo in proprietà	11.206,36	10.508,94	15.791,00	8.944,13	5.823,91	5.122,73	1.904,59	577,38	59.879,04
Solo in affitto	35,11	63,90	161,73	177,10	89,56	75,14	150,89	258,40	1.011,83
Solo in uso gratuito	116,27	90,93	111,33	136,68	118,43	77,85	61,63	-	713,12
Parte in proprietà e parte in affitto	8,93	47,50	230,97	443,60	508,99	288,75	410,09	708,36	2.647,19
Parte in proprietà e parte in uso gratuito	201,84	339,42	841,95	640,99	453,17	390,75	140,82	428,77	3.437,71
Parte in affitto e parte in uso gratuito	-	1,60	6,39	5,77	19,41	64,84	-	113,25	211,26
Parte in proprietà, parte in affitto e parte in uso gratuito	0,80	-	17,53	74,46	51,69	318,55	-	-	463,03
TOTALE	11.569,31	11.052,29	17.160,90	10.422,73	7.065,16	6.338,61	2.668,02	2.086,16	68.363,18

Tavola 2.6 - Aziende e relativa superficie agricola utilizzata (SAU) per classe di superficie agricola utilizzata, forma di conduzione, titolo di possesso dei terreni e zona altimetrica (superficie in ettari) - TOTALE

FORME DI CONDUZIONE TITOLI DI POSSESSO DEI TERRENI	CLASSI DI SUPERFICIE AGRICOLA UTILIZZATA								Totale
	Meno di 1	1 -- 2	2 -- 5	5 -- 10	10 -- 20	20 -- 50	50 -- 100	100 ed oltre	
AZIENDE									
Solo in proprietà	47.343	14.617	9.929	2.554	1.079	543	136	72	76.273
Solo in affitto	131	83	107	65	88	83	22	5	584
Solo in uso gratuito	485	161	99	41	16	24	6	-	832
Parte in proprietà e parte in affitto	31	62	143	171	216	168	39	9	839
Parte in proprietà e parte in uso gratuito	556	473	599	209	92	66	17	2	2.014
Parte in affitto e parte in uso gratuito	1	7	5	5	8	4	2	-	32
Parte in proprietà, parte in affitto e parte in uso gratuito	2	4	15	27	28	29	7	2	114
Con solo manodopera familiare	48.549	15.407	10.897	3.072	1.527	917	229	90	80.688
Solo in proprietà	11.601	4.494	4.070	1.507	644	305	55	35	22.711
Solo in affitto	29	20	32	49	48	36	10	2	226
Solo in uso gratuito	161	47	43	19	10	4	2	1	287
Parte in proprietà e parte in affitto	8	20	53	86	106	113	30	10	426
Parte in proprietà e parte in uso gratuito	172	154	251	136	62	33	8	5	821
Parte in affitto e parte in uso gratuito	-	1	-	3	4	4	-	-	12
Parte in proprietà, parte in affitto e parte in uso gratuito	-	4	4	7	12	16	4	4	51
Con manodopera familiare prevalente	11.971	4.740	4.453	1.807	886	511	109	57	24.534
Solo in proprietà	3.321	1.809	1.757	784	438	269	71	47	8.496
Solo in affitto	7	12	13	10	7	4	5	5	63
Solo in uso gratuito	27	15	21	6	4	7	3	-	83
Parte in proprietà e parte in affitto	2	8	11	21	27	19	7	6	101
Parte in proprietà e parte in uso gratuito	27	20	67	37	39	24	8	5	227
Parte in affitto e parte in uso gratuito	-	-	-	1	4	-	-	1	6
Parte in proprietà, parte in affitto e parte in uso gratuito	-	-	-	3	2	4	-	1	10
Con manodopera extrafamiliare prevalente	3.384	1.864	1.869	862	521	327	94	65	8.986
Solo in proprietà	1.735	734	787	355	223	164	50	34	4.082
Solo in affitto	9	11	16	4	4	6	3	5	58
Solo in uso gratuito	19	10	8	4	3	5	-	-	49
Parte in proprietà e parte in affitto	4	3	15	10	16	10	3	6	67
Parte in proprietà e parte in uso gratuito	22	15	26	17	11	13	5	2	111
Parte in affitto e parte in uso gratuito	-	-	-	-	-	1	-	-	1
Parte in proprietà, parte in affitto e parte in uso gratuito	-	-	1	-	2	3	1	-	7
Conduzione con salariati	1.789	773	853	390	259	202	62	47	4.375
Solo in proprietà	18	9	7	2	2	1	-	1	40
Solo in affitto	1	-	-	-	1	-	-	-	2
Parte in proprietà e parte in affitto	-	-	-	-	-	1	-	-	1
Conduzione a colonia parziaria appoderata	19	9	7	2	3	2	-	1	43
Solo in proprietà	4	2	1	1	-	-	-	-	8
Parte in proprietà e parte in affitto	1	-	-	-	-	-	-	-	1
Altra forma di conduzione	5	2	1	1	-	-	-	-	9
Solo in proprietà	64.022	21.665	16.551	5.203	2.386	1.282	312	189	111.610
Solo in affitto	177	126	168	128	148	129	40	17	933
Solo in uso gratuito	692	233	171	70	33	40	11	1	1.251
Parte in proprietà e parte in affitto	46	93	222	288	365	311	79	31	1.435
Parte in proprietà e parte in uso gratuito	777	662	943	399	204	136	38	14	3.173
Parte in affitto e parte in uso gratuito	1	8	5	9	16	9	2	1	51
Parte in proprietà, parte in affitto e parte in uso gratuito	2	8	20	37	44	52	12	7	182
TOTALE	65.717	22.795	18.080	6.134	3.196	1.959	494	260	118.635

Tavola 2.6 segue - Aziende e relativa superficie agricola utilizzata (SAU) per classe di superficie agricola utilizzata, forma di conduzione, titolo di possesso dei terreni e zona altimetrica (superficie in ettari) - COLLINA

FORME DI CONDUZIONE TITOLI DI POSSESSO DEI TERRENI	CLASSI DI SUPERFICIE AGRICOLA UTILIZZATA								Totale
	Meno di 1	1 -- 2	2 -- 5	5 -- 10	10 -- 20	10 -- 50	50 -- 100	100 ed oltre	
AZIENDE									
Solo in proprietà	27.768	9.581	6.947	1.986	968	523	133	72	47.978
Solo in affitto	67	53	73	53	85	83	22	5	441
Solo in uso gratuito	275	115	79	33	16	24	6	-	548
Parte in proprietà e parte in affitto	21	42	95	139	201	167	39	9	713
Parte in proprietà e parte in uso gratuito	278	309	447	163	79	61	17	2	1.356
Parte in affitto e parte in uso gratuito	1	6	3	4	8	4	2	-	28
Parte in proprietà, parte in affitto e parte in uso gratuito	-	3	11	20	25	27	7	2	95
Con solo manodopera familiare	28.410	10.109	7.655	2.398	1.382	889	226	90	51.159
Solo in proprietà	7.006	2.957	2.832	1.120	521	275	51	35	14.797
Solo in affitto	22	17	17	40	45	34	10	2	187
Solo in uso gratuito	100	31	33	13	6	4	2	1	190
Parte in proprietà e parte in affitto	4	12	41	67	94	107	28	10	363
Parte in proprietà e parte in uso gratuito	66	98	169	105	50	32	8	5	533
Parte in affitto e parte in uso gratuito	-	1	-	3	3	2	-	-	9
Parte in proprietà, parte in affitto e parte in uso gratuito	-	4	4	4	11	11	4	4	42
Con manodopera familiare prevalente	7.198	3.120	3.096	1.352	730	465	103	57	16.121
Solo in proprietà	2.077	1.189	1.151	555	337	202	66	47	5.624
Solo in affitto	6	3	11	8	6	4	5	5	48
Solo in uso gratuito	21	12	19	4	1	5	2	-	64
Parte in proprietà e parte in affitto	1	6	8	15	21	14	5	3	73
Parte in proprietà e parte in uso gratuito	11	14	55	32	34	22	7	4	179
Parte in affitto e parte in uso gratuito	-	-	-	1	4	-	-	-	5
Parte in proprietà, parte in affitto e parte in uso gratuito	-	-	-	3	2	2	-	1	8
Con manodopera extrafamiliare prevalente	2.116	1.224	1.244	618	405	249	85	60	6.001
Solo in proprietà	1.124	550	596	263	155	128	37	33	2.886
Solo in affitto	8	9	13	2	4	4	1	4	45
Solo in uso gratuito	14	9	4	2	1	4	-	-	34
Parte in proprietà e parte in affitto	3	2	10	5	14	10	2	5	51
Parte in proprietà e parte in uso gratuito	14	12	21	14	6	9	4	1	81
Parte in affitto e parte in uso gratuito	-	-	-	-	-	1	-	-	1
Parte in proprietà, parte in affitto e parte in uso gratuito	-	-	1	-	2	2	1	-	6
Conduzione con salariati	1.163	582	645	286	182	158	45	43	3.104
Solo in proprietà	14	4	6	2	-	-	-	1	27
Solo in affitto	1	-	-	-	1	-	-	-	2
Parte in proprietà e parte in affitto	-	-	-	-	-	1	-	-	1
Conduzione a colonia parziaria appoderata	15	4	6	2	1	1	-	1	30
Solo in proprietà	3	-	-	1	-	-	-	-	4
Parte in proprietà e parte in affitto	-	-	-	-	-	-	-	-	-
Altra forma di conduzione	3	-	-	1	-	-	-	-	4
Solo in proprietà	37.992	14.281	11.532	3.927	1.981	1.128	287	188	71.316
Solo in affitto	104	82	114	103	141	125	38	16	723
Solo in uso gratuito	410	167	135	52	24	37	10	1	836
Parte in proprietà e parte in affitto	29	62	154	226	330	299	74	27	1.201
Parte in proprietà e parte in uso gratuito	369	433	692	314	169	124	36	12	2.149
Parte in affitto e parte in uso gratuito	1	7	3	8	15	7	2	-	43
Parte in proprietà, parte in affitto e parte in uso gratuito	-	7	16	27	40	42	12	7	151
TOTALE	38.905	15.039	12.646	4.657	2.700	1.762	459	251	76.419

Tavola 2.6 segue - Aziende e relativa superficie agricola utilizzata (SAU) per classe di superficie agricola utilizzata, forma di conduzione, titolo di possesso dei terreni e zona altimetrica (superficie in ettari) - PIANURA

FORME DI CONDUZIONE TITOLI DI POSSESSO DEI TERRENI	CLASSI DI SUPERFICIE AGRICOLA UTILIZZATA								Totale
	Meno di 1	1 -- 2	2 -- 5	5 -- 10	10 -- 20	20 -- 50	50 -- 100	100 ed oltre	
AZIENDE									
Solo in proprietà	19.575	5.036	2.982	568	111	20	3	-	28.295
Solo in affitto	64	30	34	12	3	-	-	-	143
Solo in uso gratuito	210	46	20	8	-	-	-	-	284
Parte in proprietà e parte in affitto	10	20	48	32	15	1	-	-	126
Parte in proprietà e parte in uso gratuito	278	164	152	46	13	5	-	-	658
Parte in affitto e parte in uso gratuito	-	1	2	1	-	-	-	-	4
Parte in proprietà, parte in affitto e parte in uso gratuito	2	1	4	7	3	2	-	-	19
Con solo manodopera familiare	20.139	5.298	3.242	674	145	28	3	-	29.529
Solo in proprietà	4.595	1.537	1.238	387	123	30	4	-	7.914
Solo in affitto	7	3	15	9	3	2	-	-	39
Solo in uso gratuito	61	16	10	6	4	-	-	-	97
Parte in proprietà e parte in affitto	4	8	12	19	12	6	2	-	63
Parte in proprietà e parte in uso gratuito	106	56	82	31	12	1	-	-	288
Parte in affitto e parte in uso gratuito	-	-	-	-	1	2	-	-	3
Parte in proprietà, parte in affitto e parte in uso gratuito	-	-	-	3	1	5	-	-	9
Con manodopera familiare prevalente	4.773	1.620	1.357	455	156	46	6	-	8.413
Solo in proprietà	1.244	620	606	229	101	67	5	-	2.872
Solo in affitto	1	9	2	2	1	-	-	-	15
Solo in uso gratuito	6	3	2	2	3	2	1	-	19
Parte in proprietà e parte in affitto	1	2	3	6	6	5	2	3	28
Parte in proprietà e parte in uso gratuito	16	6	12	5	5	2	1	1	48
Parte in affitto e parte in uso gratuito	-	-	-	-	-	-	-	1	1
Parte in proprietà, parte in affitto e parte in uso gratuito	-	-	-	-	-	2	-	-	2
Con manodopera extrafamiliare prevalente	1.268	640	625	244	116	78	9	5	2.985
Solo in proprietà	611	184	191	92	68	36	13	1	1.196
Solo in affitto	1	2	3	2	-	2	2	1	13
Solo in uso gratuito	5	1	4	2	2	1	-	-	15
Parte in proprietà e parte in affitto	1	1	5	5	2	-	1	1	16
Parte in proprietà e parte in uso gratuito	8	3	5	3	5	4	1	1	30
Parte in affitto e parte in uso gratuito	-	-	-	-	-	-	-	-	-
Parte in proprietà, parte in affitto e parte in uso gratuito	-	-	-	-	-	1	-	-	1
Conduzione con salariati	626	191	208	104	77	44	17	4	1.271
Solo in proprietà	4	5	1	-	2	1	-	-	13
Solo in affitto	-	-	-	-	-	-	-	-	-
Parte in proprietà e parte in affitto	-	-	-	-	-	-	-	-	-
Conduzione a colonia parziaria appoderata	4	5	1	-	2	1	-	-	13
Solo in proprietà	1	2	1	-	-	-	-	-	4
Parte in proprietà e parte in affitto	1	-	-	-	-	-	-	-	1
Altra forma di conduzione	2	2	1	-	-	-	-	-	5
Solo in proprietà	26.030	7.384	5.019	1.276	405	154	25	1	40.294
Solo in affitto	73	44	54	25	7	4	2	1	210
Solo in uso gratuito	282	66	36	18	9	3	1	-	415
Parte in proprietà e parte in affitto	17	31	68	62	35	12	5	4	234
Parte in proprietà e parte in uso gratuito	408	229	251	85	35	12	2	2	1.024
Parte in affitto e parte in uso gratuito	-	1	2	1	1	2	-	1	8
Parte in proprietà, parte in affitto e parte in uso gratuito	2	1	4	10	4	10	-	-	31
TOTALE	26.812	7.756	5.434	1.477	496	197	35	9	42.216

Tavola 2.6 segue - Aziende e relativa superficie agricola utilizzata (SAU) per classe di superficie agricola utilizzata, forma di conduzione, titolo di possesso dei terreni e zona altimetrica (superficie in ettari) - TOTALE

FORME DI CONDUZIONE TITOLI DI POSSESSO DEI TERRENI	CLASSI DI SUPERFICIE AGRICOLA UTILIZZATA								Totale
	Meno di 1	1 – 2	2 -- 5	5 – 10	10 -- 20	20 -- 50	50 -- 100	100 ed oltre	
SUPERFICIE AGRICOLA UTILIZZATA									
Solo in proprietà	21.171,73	20.334,43	29.744,61	17.472,20	14.660,86	16.245,69	8.844,75	11.168,69	139.642,96
Solo in affitto	68,57	115,31	330,11	438,32	1.273,00	2.536,88	1.473,49	1.042,19	7.277,87
Solo in uso gratuito	218,65	223,25	299,90	282,66	207,62	706,23	402,08	-	2.340,39
Parte in proprietà e parte in affitto	19,27	93,53	472,49	1.269,73	3.094,08	5.031,30	2.485,05	1.606,70	14.072,15
Parte in proprietà e parte in uso gratuito	299,19	691,87	1.896,66	1.467,43	1.253,14	1.992,07	1.153,06	620,16	9.373,58
Parte in affitto e parte in uso gratuito	0,90	11,14	19,77	32,14	113,66	124,71	155,59	-	457,91
Parte in proprietà, parte in affitto e parte in uso gratuito	0,80	6,44	50,21	194,35	393,68	897,68	435,44	233,13	2.211,73
Con solo manodopera familiare	21.779,11	21.475,97	32.813,75	21.156,83	20.996,04	27.534,56	14.949,46	14.670,87	175.376,59
Solo in proprietà	5.382,13	6.314,99	12.609,22	10.283,73	8.846,71	8.921,05	3.836,50	6.152,29	62.346,62
Solo in affitto	15,82	28,55	102,16	353,38	725,61	1.024,81	624,17	423,17	3.297,67
Solo in uso gratuito	73,08	65,15	130,53	125,61	138,58	125,05	133,58	610,48	1.402,06
Parte in proprietà e parte in affitto	5,14	30,72	186,23	634,01	1.558,25	3.452,03	1.898,69	1.762,58	9.527,65
Parte in proprietà e parte in uso gratuito	91,96	225,18	800,97	937,66	887,32	1.023,09	507,35	748,37	5.221,90
Parte in affitto e parte in uso gratuito	-	1,66	-	20,76	74,00	118,04	-	-	214,46
Parte in proprietà, parte in affitto e parte in uso gratuito	-	5,88	16,69	54,00	193,82	488,95	246,06	669,41	1.674,81
Con manodopera familiare prevalente	5.568,13	6.672,13	13.845,80	12.409,15	12.424,29	15.153,02	7.246,35	10.366,30	83.685,17
Solo in proprietà	1.684,70	2.548,23	5.509,88	5.463,94	6.080,12	8.127,26	4.864,26	9.629,83	43.908,22
Solo in affitto	3,86	15,46	33,33	67,61	105,36	116,35	342,44	1.228,43	1.912,84
Solo in uso gratuito	11,56	21,82	72,06	47,79	50,24	210,40	209,45	-	623,32
Parte in proprietà e parte in affitto	1,78	11,02	41,47	159,03	395,83	600,89	436,11	1.626,48	3.272,61
Parte in proprietà e parte in uso gratuito	17,28	27,68	216,31	251,44	526,06	752,55	507,42	1.013,60	3.312,34
Parte in affitto e parte in uso gratuito	-	-	-	8,70	57,24	-	-	113,15	179,09
Parte in proprietà, parte in affitto e parte in uso gratuito	-	-	-	22,84	32,50	176,55	-	610,00	841,89
Con manodopera extrafamiliare prevalente	1.719,18	2.624,21	5.873,05	6.021,35	7.247,35	9.984,00	6.359,68	14.221,49	54.050,31
Solo in proprietà	821,52	1.032,92	2.460,28	2.454,98	3.105,36	5.287,76	3.590,44	6.425,69	25.178,95
Solo in affitto	5,21	15,15	49,63	29,28	52,71	175,17	234,74	935,36	1.497,25
Solo in uso gratuito	9,92	14,70	23,52	28,40	36,44	145,16	-	-	258,14
Parte in proprietà e parte in affitto	2,38	4,48	51,44	74,46	222,61	286,14	242,05	1.121,91	2.005,47
Parte in proprietà e parte in uso gratuito	10,84	21,85	82,48	120,98	141,13	402,14	327,06	399,07	1.505,55
Parte in affitto e parte in uso gratuito	-	-	-	-	-	37,63	-	-	37,63
Parte in proprietà, parte in affitto e parte in uso gratuito	-	-	3,47	-	27,51	101,10	91,28	-	223,36
Conduzione con salariati	849,87	1.089,10	2.670,82	2.708,10	3.585,76	6.435,10	4.485,57	8.882,03	30.706,35
Solo in proprietà	10,09	12,31	20,04	17,27	30,59	20,15	-	126,90	237,35
Solo in affitto	0,63	-	-	-	18,70	-	-	-	19,33
Parte in proprietà e parte in affitto	-	-	-	-	-	20,50	-	-	20,50
Conduzione a colonia parziaria appoderata	10,72	12,31	20,04	17,27	49,29	40,65	-	126,90	277,18
Solo in proprietà	2,19	2,53	2,25	5,92	-	-	-	-	12,89
Parte in proprietà e parte in affitto	0,33	-	-	-	-	-	-	-	0,33
Altra forma di conduzione	2,52	2,53	2,25	5,92	-	-	-	-	13,22
Solo in proprietà	29.072,36	30.245,41	50.346,28	35.698,04	32.723,64	38.601,91	21.135,95	33.503,40	271.326,99
Solo in affitto	94,09	174,47	515,23	888,59	2.175,38	3.853,21	2.674,84	3.629,15	14.004,96
Solo in uso gratuito	313,21	324,92	526,01	484,46	432,88	1.186,84	745,11	610,48	4.623,91
Parte in proprietà e parte in affitto	28,90	139,75	751,63	2.137,23	5.270,77	9.390,86	5.061,90	6.117,67	28.898,71
Parte in proprietà e parte in uso gratuito	419,27	966,58	2.996,42	2.777,51	2.807,65	4.169,85	2.494,89	2.781,20	19.413,37
Parte in affitto e parte in uso gratuito	0,90	12,80	19,77	61,60	244,90	280,38	155,59	113,15	889,09
Parte in proprietà, parte in affitto e parte in uso gratuito	0,80	12,32	70,37	271,19	647,51	1.664,28	772,78	1.512,54	4.951,79
TOTALE	29.929,53	31.876,25	55.225,71	42.318,62	44.302,73	59.147,33	33.041,06	48.267,59	344.108,82

Tavola 2.6 segue - Aziende e relativa superficie agricola utilizzata (SAU) per classe di superficie agricola utilizzata, forma di conduzione, titolo di possesso dei terreni e zona altimetrica (superficie in ettari) - COLLINA

FORME DI CONDUZIONE TITOLI DI POSSESSO DEI TERRENI	CLASSI DI SUPERFICIE AGRICOLA UTILIZZATA								
	Meno di 1	1 -- 2	2 -- 5	5 -- 10	10 -- 20	20 -- 50	50 -- 100	100 ed oltre	Totale
SUPERFICIE AGRICOLA UTILIZZATA									
<i>Solo in proprietà</i>	12.819,07	13.383,78	20.964,96	13.728,22	13.268,93	15.672,54	8.670,35	11.168,69	109.676,54
<i>Solo in affitto</i>	36,69	74,37	235,51	365,74	1.227,71	2.536,88	1.473,49	1.042,19	6.992,58
<i>Solo in uso gratuito</i>	131,34	163,64	239,09	225,38	207,62	706,23	402,08	-	2.075,38
<i>Parte in proprietà e parte in affitto</i>	14,42	63,88	317,71	1.051,54	2.882,19	4.984,95	2.485,05	1.606,70	13.406,44
<i>Parte in proprietà e parte in uso gratuito</i>	163,51	454,89	1.406,33	1.148,14	1.086,21	1.859,09	1.153,06	620,16	7.891,39
<i>Parte in affitto e parte in uso gratuito</i>	0,90	9,54	13,39	26,43	113,66	124,71	155,59	-	444,22
<i>Parte in proprietà, parte in affitto e parte in uso gratuito</i>	-	4,53	34,89	143,46	355,19	848,55	435,44	233,13	2.055,19
Con solo manodopera familiare	13.165,93	14.154,63	23.211,88	16.688,91	19.141,51	26.732,95	14.775,06	14.670,87	142.541,74
<i>Solo in proprietà</i>	3.404,77	4.166,25	8.818,39	7.661,14	7.203,87	8.102,42	3.554,43	6.152,29	49.063,56
<i>Solo in affitto</i>	10,95	24,15	56,03	285,03	692,53	955,29	624,17	423,17	3.071,32
<i>Solo in uso gratuito</i>	46,73	43,54	101,34	85,00	89,62	125,05	133,58	610,48	1.235,34
<i>Parte in proprietà e parte in affitto</i>	2,86	18,77	145,80	500,43	1.397,52	3.277,84	1.794,12	1.762,58	8.899,92
<i>Parte in proprietà e parte in uso gratuito</i>	40,68	141,37	554,28	720,05	733,50	977,46	507,35	748,37	4.423,06
<i>Parte in affitto e parte in uso gratuito</i>	-	1,66	-	20,76	54,80	60,83	-	-	138,05
<i>Parte in proprietà, parte in affitto e parte in uso gratuito</i>	-	5,88	16,69	30,66	180,77	340,16	246,06	669,41	1.489,63
Con manodopera familiare prevalente	3.505,99	4.401,62	9.692,53	9.303,07	10.352,61	13.839,05	6.859,71	10.366,30	68.320,88
<i>Solo in proprietà</i>	1.084,42	1.683,68	3.599,44	3.866,39	4.718,23	6.092,46	4.510,60	9.629,83	35.185,05
<i>Solo in affitto</i>	3,37	4,21	28,82	56,54	94,93	116,35	342,44	1.228,43	1.875,09
<i>Solo in uso gratuito</i>	9,77	18,06	66,24	35,40	12,58	155,78	149,82	-	447,65
<i>Parte in proprietà e parte in affitto</i>	0,99	8,32	31,27	112,02	316,36	441,87	333,11	1.056,39	2.300,33
<i>Parte in proprietà e parte in uso gratuito</i>	7,99	20,05	178,92	217,57	466,64	698,03	424,23	904,60	2.918,03
<i>Parte in affitto e parte in uso gratuito</i>	-	-	-	8,70	57,24	-	-	-	65,94
<i>Parte in proprietà, parte in affitto e parte in uso gratuito</i>	-	-	-	22,84	32,50	91,22	-	610,00	756,56
Con manodopera extrafamiliare prevalente	1.106,54	1.734,32	3.904,69	4.319,46	5.698,48	7.595,71	5.760,20	13.429,25	43.548,65
<i>Solo in proprietà</i>	544,21	769,43	1.876,79	1.831,50	2.187,47	4.132,59	2.570,71	6.275,69	20.188,39
<i>Solo in affitto</i>	4,59	12,42	37,24	12,87	52,71	123,67	55,74	777,44	1.076,68
<i>Solo in uso gratuito</i>	8,02	13,57	12,54	16,00	11,38	124,65	-	-	186,16
<i>Parte in proprietà e parte in affitto</i>	2,00	2,98	36,08	39,54	191,71	286,14	150,22	1.015,48	1.724,15
<i>Parte in proprietà e parte in uso gratuito</i>	7,53	17,69	63,41	99,65	76,57	274,74	272,43	182,69	994,71
<i>Parte in affitto e parte in uso gratuito</i>	-	-	-	-	-	37,63	-	-	37,63
<i>Parte in proprietà, parte in affitto e parte in uso gratuito</i>	-	-	3,47	-	27,51	76,06	91,28	-	198,32
Conduzione con salariati	566,35	816,09	2.029,53	1.999,56	2.547,35	5.055,48	3.140,38	8.251,30	24.406,04
<i>Solo in proprietà</i>	8,21	5,98	16,10	17,27	-	-	-	126,90	174,46
<i>Solo in affitto</i>	0,63	-	-	-	18,70	-	-	-	19,33
<i>Parte in proprietà e parte in affitto</i>	-	-	-	-	-	20,50	-	-	20,50
Conduzione a colonia parziaria appoderata	8,84	5,98	16,10	17,27	18,70	20,50	-	126,90	214,29
<i>Solo in proprietà</i>	1,26	-	-	5,92	-	-	-	-	7,18
<i>Parte in proprietà e parte in affitto</i>	-	-	-	-	-	-	-	-	-
Altra forma di conduzione	1,26	-	-	5,92	-	-	-	-	7,18
<i>Solo in proprietà</i>	17.861,94	20.009,12	35.275,68	27.110,44	27.378,50	34.000,01	19.306,09	33.353,40	214.295,18
<i>Solo in affitto</i>	56,23	115,15	357,60	720,18	2.086,58	3.732,19	2.495,84	3.471,23	13.035,00
<i>Solo in uso gratuito</i>	195,86	238,81	419,21	361,78	321,20	1.111,71	685,48	610,48	3.944,53
<i>Parte in proprietà e parte in affitto</i>	20,27	93,95	530,86	1.703,53	4.787,78	9.011,30	4.762,50	5.441,15	26.351,34
<i>Parte in proprietà e parte in uso gratuito</i>	219,71	634,00	2.202,94	2.185,41	2.362,92	3.809,32	2.357,07	2.455,82	16.227,19
<i>Parte in affitto e parte in uso gratuito</i>	0,90	11,20	13,39	55,89	225,70	223,17	155,59	-	685,84
<i>Parte in proprietà, parte in affitto e parte in uso gratuito</i>	-	10,41	55,05	196,96	595,97	1.355,99	772,78	1.512,54	4.499,70
TOTALE	18.354,91	21.112,64	38.854,73	32.334,19	37.758,65	53.243,69	30.535,35	46.844,62	279.038,78

Tavola 2.6 segue - Aziende e relativa superficie agricola utilizzata (SAU) per classe di superficie agricola utilizzata, forma di conduzione, titolo di possesso dei terreni e zona altimetrica (superficie in ettari) - PIANURA

FORME DI CONDUZIONE TITOLI DI POSSESSO DEI TERRENI	CLASSI DI SUPERFICIE AGRICOLA UTILIZZATA								Totale
	Meno di 1	1 -- 2	2 -- 5	5 -- 10	10 -- 20	20 -- 50	50 -- 100	100 ed oltre	
SUPERFICIE AGRICOLA UTILIZZATA									
Solo in proprietà	8.352,66	6.950,65	8.779,65	3.743,98	1.391,93	573,15	174,40	-	29.966,42
Solo in affitto	31,88	40,94	94,60	72,58	45,29	-	-	-	285,29
Solo in uso gratuito	87,31	59,61	60,81	57,28	-	-	-	-	265,01
Parte in proprietà e parte in affitto	4,85	29,65	154,78	218,19	211,89	46,35	-	-	665,71
Parte in proprietà e parte in uso gratuito	135,68	236,98	490,33	319,29	166,93	132,98	-	-	1.482,19
Parte in affitto e parte in uso gratuito	-	1,60	6,38	5,71	-	-	-	-	13,69
Parte in proprietà, parte in affitto e parte in uso gratuito	0,80	1,91	15,32	50,89	38,49	49,13	-	-	156,54
Con solo manodopera familiare	8.613,18	7.321,34	9.601,87	4.467,92	1.854,53	801,61	174,40	-	32.834,85
Solo in proprietà	1.977,36	2.148,74	3.790,83	2.622,59	1.642,84	818,63	282,07	-	13.283,06
Solo in affitto	4,87	4,40	46,13	68,35	33,08	69,52	-	-	226,35
Solo in uso gratuito	26,35	21,61	29,19	40,61	48,96	-	-	-	166,72
Parte in proprietà e parte in affitto	2,28	11,95	40,43	133,58	160,73	174,19	104,57	-	627,73
Parte in proprietà e parte in uso gratuito	51,28	83,81	246,69	217,61	153,82	45,63	-	-	798,84
Parte in affitto e parte in uso gratuito	-	-	-	-	19,20	57,21	-	-	76,41
Parte in proprietà, parte in affitto e parte in uso gratuito	-	-	-	23,34	13,05	148,79	-	-	185,18
Con manodopera familiare prevalente	2.062,14	2.270,51	4.153,27	3.106,08	2.071,68	1.313,97	386,64	-	15.364,29
Solo in proprietà	600,28	864,55	1.910,44	1.597,55	1.361,89	2.034,80	353,66	-	8.723,17
Solo in affitto	0,49	11,25	4,51	11,07	10,43	-	-	-	37,75
Solo in uso gratuito	1,79	3,76	5,82	12,39	37,66	54,62	59,63	-	175,67
Parte in proprietà e parte in affitto	0,79	2,70	10,20	47,01	79,47	159,02	103,00	570,09	972,28
Parte in proprietà e parte in uso gratuito	9,29	7,63	37,39	33,87	59,42	54,52	83,19	109,00	394,31
Parte in affitto e parte in uso gratuito	-	-	-	-	-	-	-	113,15	113,15
Parte in proprietà, parte in affitto e parte in uso gratuito	-	-	-	-	-	85,33	-	-	85,33
Con manodopera extrafamiliare prevalente	612,64	889,89	1.968,36	1.701,89	1.548,87	2.388,29	599,48	792,24	10.501,66
Solo in proprietà	277,31	263,49	583,49	623,48	917,89	1.155,17	1.019,73	150,00	4.990,56
Solo in affitto	0,62	2,73	12,39	16,41	-	51,50	179,00	157,92	420,57
Solo in uso gratuito	1,90	1,13	10,98	12,40	25,06	20,51	-	-	71,98
Parte in proprietà e parte in affitto	0,38	1,50	15,36	34,92	30,90	-	91,83	106,43	281,32
Parte in proprietà e parte in uso gratuito	3,31	4,16	19,07	21,33	64,56	127,40	54,63	216,38	510,84
Parte in affitto e parte in uso gratuito	-	-	-	-	-	-	-	-	-
Parte in proprietà, parte in affitto e parte in uso gratuito	-	-	-	-	-	25,04	-	-	25,04
Conduzione con salariati	283,52	273,01	641,29	708,54	1.038,41	1.379,62	1.345,19	630,73	6.300,31
Solo in proprietà	1,88	6,33	3,94	-	30,59	20,15	-	-	62,89
Solo in affitto	-	-	-	-	-	-	-	-	-
Parte in proprietà e parte in affitto	-	-	-	-	-	-	-	-	-
Conduzione a colonia parziaria appoderata	1,88	6,33	3,94	-	30,59	20,15	-	-	62,89
Solo in proprietà	0,93	2,53	2,25	-	-	-	-	-	5,71
Parte in proprietà e parte in affitto	0,33	-	-	-	-	-	-	-	0,33
Altra forma di conduzione	1,26	2,53	2,25	-	-	-	-	-	6,04
Solo in proprietà	11.210,42	10.236,29	15.070,60	8.587,60	5.345,14	4.601,90	1.829,86	150,00	57.031,81
Solo in affitto	37,86	59,32	157,63	168,41	88,80	121,02	179,00	157,92	969,96
Solo in uso gratuito	117,35	86,11	106,80	122,68	111,68	75,13	59,63	-	679,38
Parte in proprietà e parte in affitto	8,63	45,80	220,77	433,70	482,99	379,56	299,40	676,52	2.547,37
Parte in proprietà e parte in uso gratuito	199,56	332,58	793,48	592,10	444,73	360,53	137,82	325,38	3.186,18
Parte in affitto e parte in uso gratuito	-	1,60	6,38	5,71	19,20	57,21	-	113,15	203,25
Parte in proprietà, parte in affitto e parte in uso gratuito	0,80	1,91	15,32	74,23	51,54	308,29	-	-	452,09
TOTALE	11.574,62	10.763,61	16.370,98	9.984,43	6.544,08	5.903,64	2.505,71	1.422,97	65.070,04

Tavola 2.7 - Aziende per numero dei corpi di terreno, classe di superficie totale e classe di superficie agricola utilizzata (SAU)

NUMERO DEI CORPI DI TERRENO								
CLASSI DI SUPERFICIE TOTALE CLASSI DI SAU	1	2	3	4	5	6 ed oltre	TOTALE	
							Aziende	Corpi
CLASSI DI SUPERFICIE TOTALE (in ettari)								
Meno di 1 ettaro	46.082	12.462	3.574	1.189	461	466	64.234	93.623
1 -- 2	7.362	7.077	4.396	2.309	1.010	1.169	23.323	58.038
2 -- 3	1.947	2.193	2.009	1.542	947	1.481	10.119	34.996
3 -- 5	1.193	1.359	1.461	1.251	1.039	2.198	8.501	36.871
5 -- 10	793	894	806	772	647	2.396	6.308	34.110
10 -- 20	316	423	444	397	340	1.342	3.262	20.372
20 -- 30	113	135	161	153	116	492	1.170	8.433
30 -- 50	85	106	120	92	87	403	893	6.287
50 -- 100	56	67	71	72	62	262	590	4.138
100 ed oltre	17	35	30	35	23	174	314	3.358
TOTALE	57.964	24.751	13.072	7.812	4.732	10.383	118.714	300.226
CLASSI DI SAU (in ettari)								
Senza superficie	52	14	3	2	2	6	79	212
Meno di 1 ettaro	46.604	12.932	3.837	1.298	519	527	65.717	97.085
1 -- 2	7.023	6.832	4.350	2.322	1.036	1.232	22.795	57.816
2 -- 3	1.860	2.105	1.909	1.516	956	1.512	9.858	34.622
3 -- 5	1.124	1.307	1.410	1.216	994	2.171	8.222	36.047
5 -- 10	766	858	796	747	620	2.347	6.134	33.382
10 -- 20	306	412	425	387	337	1.329	3.196	20.215
20 -- 30	93	122	153	145	118	473	1.104	8.104
30 -- 50	83	92	117	83	84	396	855	6.072
50 -- 100	41	48	46	71	48	240	494	3.734
100 ed oltre	12	29	26	25	18	150	260	2.937
TOTALE	57.964	24.751	13.072	7.812	4.732	10.383	118.714	300.226

Tavola 2.8 - Superficie totale per numero dei corpi di terreno, classe di superficie totale e classe di superficie agricola utilizzata (SAU) (superficie in ettari)

CLASSI DI SUPERFICIE TOTALE CLASSI DI SAU	NUMERO DEI CORPI DI TERRENO						Totale
	1	2	3	4	5	6 ed oltre	
CLASSI DI SUPERFICIE TOTALE							
Meno di 1 ettaro	19.086,61	7.073,96	2.292,18	779,36	313,33	294,19	29.839,63
1 -- 2	9.822,43	9.801,24	6.318,58	3.430,64	1.514,52	1.800,33	32.687,74
2 -- 3	4.640,38	5.249,74	4.839,34	3.760,48	2.336,40	3.700,76	24.527,10
3 -- 5	4.442,94	5.147,16	5.507,74	4.780,77	3.971,49	8.592,76	32.442,86
5 -- 10	5.287,26	6.129,92	5.469,57	5.310,35	4.466,82	16.792,08	43.456,00
10 -- 20	4.277,78	5.866,32	6.184,62	5.520,52	4.659,87	18.634,27	45.143,38
20 -- 30	2.713,23	3.270,77	3.925,81	3.761,08	2.784,34	11.970,06	28.425,29
30 -- 50	3.264,66	4.047,99	4.658,81	3.546,21	3.430,84	15.344,07	34.292,58
50 -- 100	3.699,75	4.603,14	4.673,49	4.932,27	3.936,49	17.795,63	39.640,77
100 ed oltre	2.874,28	5.981,52	5.733,94	5.556,42	3.727,00	39.830,38	63.703,54
TOTALE	60.109,32	57.171,76	49.604,08	41.378,10	31.141,10	134.754,53	374.158,89
CLASSI DI SAU							
Senza superficie	534,05	262,55	55,71	3,18	152,66	2.880,92	3.889,07
Meno di 1 ettaro	19.912,35	7.843,08	2.707,03	970,55	405,16	405,18	32.243,35
1 -- 2	9.683,03	9.900,88	6.484,05	3.605,44	1.649,87	2.143,01	33.466,28
2 -- 3	4.562,33	5.185,52	4.714,39	3.806,34	2.490,60	5.141,45	25.900,63
3 -- 5	4.352,84	5.195,47	5.524,29	4.806,44	3.962,21	8.818,34	32.659,59
5 -- 10	5.546,79	6.638,03	5.723,50	5.379,21	4.397,50	17.080,12	44.765,15
10 -- 20	4.609,60	6.134,98	6.547,36	5.660,64	5.102,01	20.399,84	48.454,43
20 -- 30	2.424,38	3.388,90	4.081,80	3.799,08	3.154,45	12.008,64	28.857,25
30 -- 50	3.525,48	3.981,19	5.293,08	3.519,42	3.519,95	15.937,43	35.776,55
50 -- 100	2.992,66	3.781,97	3.392,67	5.637,17	3.262,81	17.183,86	36.251,14
100 ed oltre	1.965,81	4.859,19	5.080,20	4.190,63	3.043,88	32.755,74	51.895,45
TOTALE	60.109,32	57.171,76	49.604,08	41.378,10	31.141,10	134.754,53	374.158,89

Tavola 2.9 - Superficie agricola utilizzata (SAU) per numero dei corpi di terreno, classe di superficie totale e classe di superficie agricola utilizzata (superficie in ettari)

CLASSI DI SUPERFICIE TOTALE CLASSI DI SAU	NUMERO DEI CORPI DI TERRENO						Totale
	1	2	3	4	5	6 ed oltre	
CLASSI DI SUPERFICIE TOTALE							
Meno di 1 ettaro	18.467,33	6.828,69	2.208,30	752,58	300,44	280,58	28.837,92
1 -- 2	9.420,80	9.443,41	6.103,24	3.326,86	1.470,13	1.745,76	31.510,20
2 -- 3	4.448,15	5.065,09	4.652,00	3.654,98	2.272,16	3.582,29	23.674,67
3 -- 5	4.218,53	4.924,33	5.297,67	4.619,97	3.824,03	8.342,97	31.227,50
5 -- 10	5.023,09	5.845,38	5.269,72	5.073,99	4.303,46	16.355,43	41.871,07
10 -- 20	3.893,36	5.407,42	5.812,06	5.263,14	4.468,96	18.094,06	42.939,00
20 -- 30	2.400,83	2.897,29	3.545,48	3.415,89	2.685,71	11.457,62	26.402,82
30 -- 50	2.951,13	3.466,18	4.176,83	3.270,10	3.085,85	14.586,75	31.536,84
50 -- 100	3.070,67	3.573,74	3.849,23	4.514,27	3.446,88	16.292,76	34.747,55
100 ed oltre	1.983,85	4.771,61	5.037,78	4.861,83	3.036,46	31.669,72	51.361,25
TOTALE	55.877,74	52.223,14	45.952,31	38.753,61	28.894,08	122.407,94	344.108,82
CLASSI DI SAU							
Meno di 1 ettaro	18.855,89	7.163,49	2.400,27	836,66	347,26	325,96	29.929,53
1 -- 2	9.335,40	9.428,57	6.229,80	3.432,02	1.558,96	1.891,50	31.876,25
2 -- 3	4.427,51	5.036,56	4.594,52	3.686,24	2.357,10	3.763,91	23.865,84
3 -- 5	4.187,57	4.950,04	5.307,36	4.631,24	3.793,50	8.490,16	31.359,87
5 -- 10	5.108,41	5.911,66	5.428,09	5.123,22	4.274,65	16.472,59	42.318,62
10 -- 20	4.142,33	5.688,73	5.988,00	5.387,09	4.621,36	18.475,22	44.302,73
20 -- 30	2.217,60	2.949,34	3.680,21	3.522,91	2.832,18	11.423,66	26.625,90
30 -- 50	3.131,50	3.414,91	4.509,93	3.233,31	3.243,56	14.988,22	32.521,43
50 -- 100	2.701,81	3.255,90	3.050,77	4.849,59	3.118,61	16.064,38	33.041,06
100 ed oltre	1.769,72	4.423,94	4.763,36	4.051,33	2.746,90	30.512,34	48.267,59
TOTALE	55.877,74	52.223,14	45.952,31	38.753,61	28.894,08	122.407,94	344.108,82

Tavola 2.10 - Aziende e relativa superficie per forma di utilizzazione dei terreni, classe di superficie totale e classe di superficie agricola utilizzata (SAU) (superficie in ettari)

SUPERFICIE AGRICOLA UTILIZZATA					SUPERFICIE AGRICOLA NON UTILIZZATA					Totale generale
CLASSI DI SAU	Seminativi	Coltivazioni legnose agrarie	Prati permanenti e pascoli	Totale aziende con SAU	Arboricoltura da legno	Boschi	Totale	Di cui destinata ad attività ricreative	Altra superficie	
AZIENDE										
CLASSI DI SUPERFICIE TOTALE										
Meno di 1 ettaro	7.341	60.825	396	64.192	22	247	3.619	41	13.555	64.234
1 -- 2	4.797	21.953	275	23.315	5	202	2.228	27	6.538	23.323
2 -- 3	2.741	9.460	165	10.115	2	126	1.158	11	3.220	10.119
3 -- 5	2.938	7.827	193	8.496	7	189	1.164	16	3.005	8.501
5 -- 10	2.856	5.578	274	6.307	10	215	931	16	2.588	6.308
10 -- 20	2.118	2.752	308	3.258	1	325	480	9	1.779	3.262
20 -- 30	936	901	187	1.167	4	253	194	4	760	1.170
30 -- 50	774	603	204	893	2	221	151	6	541	893
50 -- 100	537	339	199	586	2	168	109	5	376	590
100 ed oltre	283	156	156	306	-	92	70	4	216	314
TOTALE	25.321	110.394	2.357	118.635	55	2.038	10.104	139	32.578	118.714
CLASSI DI SAU										
Senza superficie	-	-	-	-	4	75	13	1	33	79
Meno di 1 ettaro	7.667	62.244	421	65.717	28	323	4.572	62	14.373	65.717
1 -- 2	4.779	21.460	272	22.795	3	194	1.926	15	6.236	22.795
2 -- 3	2.706	9.220	163	9.858	4	119	985	12	3.097	9.858
3 -- 5	2.873	7.564	196	8.222	4	184	942	12	2.875	8.222
5 -- 10	2.846	5.399	278	6.134	4	240	793	15	2.500	6.134
10 -- 20	2.116	2.674	318	3.196	2	340	430	6	1.762	3.196
20 -- 30	896	841	175	1.104	3	228	168	4	702	1.104
30 -- 50	741	585	216	855	3	194	139	5	518	855
50 -- 100	455	278	181	494	-	90	84	5	308	494
100 ed oltre	242	129	137	260	-	51	52	2	174	260
TOTALE	25.321	110.394	2.357	118.635	55	2.038	10.104	139	32.578	118.714
SUPERFICIE INVESTITA										
CLASSI DI SUPERFICIE TOTALE										
Meno di 1 ettaro	2.185,17	26.528,19	124,56	28.837,92	2,97	50,90	474,39	6,28	473,45	29.839,63
1 -- 2	3.799,17	27.490,46	220,57	31.510,20	2,25	80,11	683,82	13,20	411,36	32.687,74
2 -- 3	3.745,94	19.748,25	180,48	23.674,67	0,51	70,03	515,17	5,76	266,72	24.527,10
3 -- 5	6.573,18	24.393,48	260,84	31.227,50	6,90	149,52	697,07	10,48	361,87	32.442,86
5 -- 10	12.943,97	28.324,28	602,82	41.871,07	21,95	287,14	841,42	19,17	434,42	43.456,00
10 -- 20	20.594,76	21.320,31	1.023,93	42.939,00	2,90	919,09	652,73	11,14	629,66	45.143,38
20 -- 30	16.347,19	8.997,55	1.058,08	26.402,82	9,93	1.267,14	334,11	4,35	411,29	28.425,29
30 -- 50	21.781,72	7.708,04	2.047,08	31.536,84	12,33	1.830,63	517,89	10,88	394,89	34.292,58
50 -- 100	24.500,32	6.049,88	4.197,35	34.747,55	31,00	3.381,24	1.022,70	40,10	458,28	39.640,77
100 ed oltre	33.450,01	4.887,51	13.023,73	51.361,25	-	10.509,32	1.025,21	17,94	807,76	63.703,54
TOTALE	145.921,43	175.447,95	22.739,44	344.108,82	90,74	18.545,12	6.764,51	139,30	4.649,70	374.158,89
CLASSI DI SAU										
Senza superficie	-	-	-	-	5,70	3.869,34	9,22	0,07	4,81	3.889,07
Meno di 1 ettaro	2.303,22	27.493,00	133,31	29.929,53	14,36	182,35	1.396,70	26,87	720,41	32.243,35
1 -- 2	3.934,35	27.715,36	226,54	31.876,25	1,11	201,39	867,53	11,76	520,00	33.466,28
2 -- 3	3.867,34	19.809,17	189,33	23.865,84	1,11	1.293,32	489,96	10,75	250,40	25.900,63
3 -- 5	6.709,63	24.372,40	277,84	31.359,87	9,06	387,86	566,30	4,94	336,50	32.659,59
5 -- 10	13.516,35	28.173,43	628,84	42.318,62	6,14	1.065,11	676,27	9,80	699,01	44.765,15
10 -- 20	22.025,11	21.175,73	1.101,89	44.302,73	5,43	2.879,51	566,30	6,95	700,46	48.454,43
20 -- 30	16.898,62	8.686,47	1.040,81	26.625,90	8,40	1.535,58	358,96	22,28	328,41	28.857,25
30 -- 50	22.357,96	7.857,62	2.305,85	32.521,43	39,43	2.210,03	660,12	10,80	345,54	35.776,55
50 -- 100	23.215,07	5.636,72	4.189,27	33.041,06	-	2.197,92	617,80	20,10	394,36	36.251,14
100 ed oltre	31.093,78	4.528,05	12.645,76	48.267,59	-	2.722,71	555,35	14,98	349,80	51.895,45
TOTALE	145.921,43	175.447,95	22.739,44	344.108,82	90,74	18.545,12	6.764,51	139,30	4.649,70	374.158,89

Tavola 2.11 - Aziende con seminativi e relativa superficie investita per classe di superficie agricola utilizzata (SAU) e principali coltivazioni praticate (superficie in ettari) - TOTALE

COLTIVAZIONI	CLASSI DI SUPERFICIE AGRICOLA UTILIZZATA								Totale
	Meno di 1	1 -- 2	2 -- 5	5 -- 10	10 -- 20	20 -- 50	50 -- 100	100 ed oltre	
AZIENDE									
SEMINATIVI	6.281	4.363	5.314	2.778	2.100	1.635	455	242	23.168
Cereali	1.159	1.576	2.548	1.771	1.545	1.373	413	221	10.606
Frumento tenero e spelta	165	176	256	166	131	125	26	10	1.055
Frumento duro	870	1.225	2.038	1.483	1.203	1.100	387	201	8.507
Segale	5	3	6	6	7	5	1	3	36
Orzo	49	80	141	133	232	277	63	42	1.017
Avena	73	134	228	210	364	406	86	37	1.538
Granoturco	12	2	16	9	15	6	2	-	62
Riso	-	-	-	-	-	-	-	-	-
Sorgo	1	-	1	2	-	-	-	-	4
Altri cereali	3	8	21	13	18	23	8	7	101
Legumi secchi	362	218	241	100	63	62	34	18	1.098
Patata	292	263	280	91	32	24	5	1	988
Barbabietola da zucchero	1	2	3	1	1	2	2	-	12
Piante sarchiate da foraggio	3	2	5	10	10	14	1	-	45
Piante industriali	18	7	21	42	26	23	23	19	179
Tabacco	1	-	7	25	15	6	2	-	56
Luppolo	6	3	2	2	-	-	-	-	13
Cotone	1	-	-	-	-	-	-	-	1
Lino	-	1	1	-	-	-	-	-	2
Canapa	-	-	-	1	-	-	-	-	1
Piante da semi oleosi	-	1	3	9	13	19	20	18	83
Colza e ravizzone	-	1	2	9	12	19	16	17	76
Girasole	-	-	-	-	-	-	3	1	4
Soia	-	-	1	-	1	-	1	-	3
Altre piante da semi oleosi	-	-	-	-	-	-	-	-	-
Piante aromatiche, medicinali e da condimento	10	-	7	4	1	-	2	1	25
Altre piante industriali	-	2	1	3	-	-	-	-	6
Ortive	1.746	1.007	1.108	403	222	153	44	15	4.698
In piena aria	1.709	981	1.089	396	218	152	44	14	4.603
In coltivazioni di pieno campo	1.353	757	856	319	184	130	37	12	3.648
Pomodoro da mensa	286	134	148	34	16	13	4	-	635
Pomodoro da industria	80	36	41	16	10	12	10	4	209
Altre ortive	1.060	632	733	291	164	112	25	9	3.026
In orti stabili o industriali	378	237	252	84	35	24	9	2	1.021
Pomodoro da mensa	17	9	7	2	1	1	1	-	38
Altre ortive	364	231	247	82	35	24	8	2	993
Protette	43	40	30	11	6	1	2	2	135
In serra	41	39	27	11	5	1	2	2	128
Pomodoro da mensa	11	13	6	6	1	-	-	1	38
Altre ortive	32	29	23	6	5	1	2	1	99
In tunnel, campane, ecc.	2	2	3	-	1	-	-	-	8
Flori e piante ornamentali	98	57	58	21	9	3	-	-	246
In piena aria	62	22	19	6	5	1	-	-	115
Protetti	45	42	51	17	7	3	-	-	165
In serra	41	40	47	16	7	3	-	-	154
In tunnel, campane, ecc.	4	3	5	3	2	-	-	-	17
Piantine	32	24	14	7	4	1	1	-	83
Orticole	11	13	9	6	1	-	1	-	41
Floricole ed ornamentali	11	8	2	1	2	-	-	-	24
Altre piantine	10	4	5	-	3	1	-	-	23
Foraggere avvicendate	242	304	549	518	750	690	161	89	3.303
Prati avvicendati	32	37	92	97	107	96	27	20	508
Erba medica	3	8	18	19	26	20	9	6	109
Altri prati avvicendati	29	29	74	78	81	76	19	15	401
Erbai	213	268	460	423	648	599	136	73	2.820
Granoturco in erba	2	5	6	6	6	6	2	1	34
Granoturco a maturazione cerosa	-	-	2	-	2	1	-	1	6
Altri erbai monofiti di cereali	6	15	46	41	71	65	14	20	278
Altri erbai	205	248	406	380	586	542	123	51	2.541
Sementi	20	14	17	13	13	16	-	1	94
Terreni a riposo	2.773	1.512	1.420	455	215	135	77	76	6.663

Tavola 2.11 segue - Aziende con seminativi e relativa superficie investita per classe di superficie agricola utilizzata (SAU) e principali coltivazioni praticate (superficie in ettari) - COLLINA

COLTIVAZIONI	CLASSI DI SUPERFICIE AGRICOLA UTILIZZATA								Totale
	Meno di 1	1 -- 2	2 -- 5	5 -- 10	10 -- 20	20 -- 50	50 -- 100	100 ed oltre	
AZIENDE									
SEMINATIVI	3.385	2.694	3.688	2.252	1.880	1.526	431	234	16.090
Cereali	1.134	1.541	2.476	1.704	1.496	1.327	403	218	10.299
Frumento tenero e spelta	160	172	245	159	126	122	24	10	1.018
Frumento duro	859	1.201	2.002	1.448	1.170	1.072	381	198	8.331
Segale	3	2	4	5	6	5	1	3	29
Orzo	48	78	135	119	226	264	61	42	973
Avena	70	129	209	185	349	384	79	37	1.442
Granoturco	9	2	13	4	14	4	1	-	47
Riso	-	-	-	-	-	-	-	-	-
Sorgo	1	-	1	2	-	-	-	-	4
Altri cereali	3	7	18	10	16	23	8	7	92
Legumi secchi	255	158	176	74	49	55	32	18	817
Patata	12	15	24	9	2	5	1	-	68
Barbabietola da zucchero	-	-	-	1	1	2	2	-	6
Piante sarchiate da foraggio	3	2	5	10	9	14	1	-	44
Piante industriali	11	4	14	36	25	23	19	18	150
Tabacco	1	-	7	25	15	6	2	-	56
Luppolo	6	3	2	2	-	-	-	-	13
Cotone	1	-	-	-	-	-	-	-	1
Lino	-	-	1	-	-	-	-	-	1
Canapa	-	-	-	1	-	-	-	-	1
Piante da semi oleosi	-	1	3	9	12	19	18	18	80
Colza e ravizzone	-	1	2	9	11	19	16	17	75
Girasole	-	-	-	-	-	-	2	1	3
Soia	-	-	1	-	1	-	-	-	2
Altre piante da semi oleosi	-	-	-	-	-	-	-	-	-
Piante aromatiche, medicinali e da condimento	3	-	1	-	1	-	-	-	5
Altre piante industriali	-	-	-	-	-	-	-	-	-
Ortive	568	297	339	182	128	107	36	11	1.668
In piena aria	551	292	333	180	127	106	36	10	1.635
In coltivazioni di pieno campo	464	268	303	161	119	98	34	10	1.457
Pomodoro da mensa	46	17	31	10	9	7	3	-	123
Pomodoro da industria	6	7	12	11	10	11	10	4	71
Altre ortive	424	252	278	150	104	86	23	7	1.324
In orti stabili o industriali	88	28	34	23	9	8	3	-	193
Pomodoro da mensa	3	2	2	1	-	-	-	-	8
Altre ortive	86	27	34	22	9	8	3	-	189
Protette	18	7	9	5	2	1	-	2	44
In serra	18	6	6	5	1	1	-	2	39
Pomodoro da mensa	3	1	2	1	-	-	-	1	8
Altre ortive	16	5	4	5	1	1	-	1	33
In tunnel, campane, ecc.	-	2	3	-	1	-	-	-	6
Flori e piante ornamentali	68	41	41	12	9	3	-	-	174
In piena aria	34	16	12	3	5	1	-	-	71
Protetti	42	30	39	10	7	3	-	-	131
In serra	38	28	35	10	7	3	-	-	121
In tunnel, campane, ecc.	4	3	5	1	2	-	-	-	15
Piantine	20	12	9	3	4	1	-	-	49
Orticole	5	4	4	2	1	-	-	-	16
Floricole ed ornamentali	8	5	2	1	2	-	-	-	18
Altre piantine	7	4	5	-	3	1	-	-	20
Foraggere avvicendate	222	286	520	489	727	667	154	88	3.153
Prati avvicendati	30	33	86	89	98	87	23	19	465
Erba medica	3	7	16	18	25	18	7	6	100
Altri prati avvicendati	27	26	70	71	73	69	16	14	366
Erbai	195	253	437	402	633	585	132	73	2.710
Granoturco in erba	1	4	3	4	4	6	1	1	24
Granoturco a maturazione cerosa	-	-	2	-	2	1	-	1	6
Altri erbai monofiti di cereali	6	11	43	33	67	64	14	20	258
Altri erbai	188	238	389	369	576	529	120	51	2.460
Sementi	11	10	12	12	11	15	-	1	72
Terreni a riposo	1.276	631	619	211	129	106	74	73	3.119

Tavola 2.11 segue - Aziende con seminativi e relativa superficie investita per classe di superficie agricola utilizzata (SAU) e principali coltivazioni praticate (superficie in ettari) - PIANURA

COLTIVAZIONI	CLASSI DI SUPERFICIE AGRICOLA UTILIZZATA								Totale
	Meno di 1	1 -- 2	2 -- 5	5 -- 10	10 -- 20	20 -- 50	50 -- 100	100 ed oltre	
AZIENDE									
SEMINATIVI	2.896	1.669	1.626	526	220	109	24	8	7.078
Cereali	25	35	72	67	49	46	10	3	307
Frumento tenero e spelta	5	4	11	7	5	3	2	-	37
Frumento duro	11	24	36	35	33	28	6	3	176
Segale	2	1	2	1	1	-	-	-	7
Orzo	1	2	6	14	6	13	2	-	44
Avena	3	5	19	25	15	22	7	-	96
Granoturco	3	-	3	5	1	2	1	-	15
Riso	-	-	-	-	-	-	-	-	-
Sorgo	-	-	-	-	-	-	-	-	-
Altri cereali	-	1	3	3	2	-	-	-	9
Legumi secchi	107	60	65	26	14	7	2	-	281
Patata	280	248	256	82	30	19	4	1	920
Barbabietola da zucchero	1	2	3	-	-	-	-	-	6
Piante sarchiate da foraggio	-	-	-	-	1	-	-	-	1
Piante industriali	7	3	7	6	1	-	4	1	29
Tabacco	-	-	-	-	-	-	-	-	-
Luppolo	-	-	-	-	-	-	-	-	-
Cotone	-	-	-	-	-	-	-	-	-
Lino	-	1	-	-	-	-	-	-	1
Canapa	-	-	-	-	-	-	-	-	-
Piante da semi oleosi	-	-	-	-	1	-	2	-	3
Colza e ravizzone	-	-	-	-	1	-	-	-	1
Girasole	-	-	-	-	-	-	1	-	1
Soia	-	-	-	-	-	-	1	-	1
Altre piante da semi oleosi	-	-	-	-	-	-	-	-	-
Piante aromatiche, medicinali e da condimento	7	-	6	4	-	-	2	1	20
Altre piante industriali	-	2	1	3	-	-	-	-	6
Ortive	1.178	710	769	221	94	46	8	4	3.030
In piena aria	1.158	689	756	216	91	46	8	4	2.968
In coltivazioni di pieno campo	889	489	553	158	65	32	3	2	2.191
Pomodoro da mensa	240	117	117	24	7	6	1	-	512
Pomodoro da industria	74	29	29	5	-	1	-	-	138
Altre ortive	636	380	455	141	60	26	2	2	1.702
In orti stabili o industriali	290	209	218	61	26	16	6	2	828
Pomodoro da mensa	14	7	5	1	1	1	1	-	30
Altre ortive	278	204	213	60	26	16	5	2	804
Protette	25	33	21	6	4	-	2	-	91
In serra	23	33	21	6	4	-	2	-	89
Pomodoro da mensa	8	12	4	5	1	-	-	-	30
Altre ortive	16	24	19	1	4	-	2	-	66
In tunnel, campane, ecc.	2	-	-	-	-	-	-	-	2
Flori e piante ornamentali	30	16	17	9	-	-	-	-	72
In piena aria	28	6	7	3	-	-	-	-	44
Protetti	3	12	12	7	-	-	-	-	34
In serra	3	12	12	6	-	-	-	-	33
In tunnel, campane, ecc.	-	-	-	2	-	-	-	-	2
Piantine	12	12	5	4	-	-	1	-	34
Orticole	6	9	5	4	-	-	1	-	25
Floricole ed ornamentali	3	3	-	-	-	-	-	-	6
Altre piantine	3	-	-	-	-	-	-	-	3
Foraggere avvicendate	20	18	29	29	23	23	7	1	150
Prati avvicendati	2	4	6	8	9	9	4	1	43
Erba medica	-	1	2	1	1	2	2	-	9
Altri prati avvicendati	2	3	4	7	8	7	3	1	35
Erbai	18	15	23	21	15	14	4	-	110
Granoturco in erba	1	1	3	2	2	-	1	-	10
Granoturco a maturazione cerosa	-	-	-	-	-	-	-	-	-
Altri erbai monofiti di cereali	-	4	3	8	4	1	-	-	20
Altri erbai	17	10	17	11	10	13	3	-	81
Sementi	9	4	5	1	2	1	-	-	22
Terreni a riposo	1.497	881	801	244	86	29	3	3	3.544

Tavola 2.11 segue - Aziende con seminativi e relativa superficie investita per classe di superficie agricola utilizzata (SAU) e principali coltivazioni praticate (superficie in ettari) - TOTALE

	CLASSI DI SUPERFICIE AGRICOLA UTILIZZATA								
COLTIVAZIONI	Meno di 1	1 -- 2	2 -- 5	5 -- 10	10 -- 20	20 -- 50	50 -- 100	100 ed oltre	Totale
	SUPERFICIE INVESTITA								
SEMINATIVI	2.139,74	3.851,17	10.499,97	13.478,32	21.999,36	39.236,92	23.209,94	31.092,54	145.507,96
Cereali	570,57	1.646,60	5.879,17	9.117,51	13.880,96	25.736,85	16.690,47	23.169,43	96.691,56
Frumento tenero e spelta	62,11	129,47	344,06	537,07	708,75	999,40	351,75	571,29	3.703,90
Frumento duro	454,62	1.348,94	5.013,27	7.860,65	11.049,74	20.431,21	14.775,39	20.118,28	81.052,10
Segale	0,63	2,21	8,29	11,63	22,08	35,45	10,00	184,00	274,29
Orzo	20,19	67,53	172,97	266,48	664,09	1.399,45	524,15	1.210,23	4.325,09
Avena	28,93	90,94	288,24	404,90	1.264,37	2.489,64	893,13	711,71	6.171,86
Granoturco	3,22	2,26	20,68	13,05	80,56	57,96	27,25	-	204,98
Riso	-	-	-	-	-	-	-	-	-
Sorgo	0,08	-	0,20	1,68	-	-	-	-	1,96
Altri cereali	0,79	5,25	31,46	22,05	91,37	323,74	108,80	373,92	957,38
Legumi secchi	65,56	79,59	165,81	172,14	285,90	551,98	531,00	707,31	2.559,29
Patata	75,38	148,19	283,77	164,69	117,78	155,19	66,90	26,08	1.037,98
Barbabietola da zucchero	0,30	0,30	2,70	1,44	0,83	17,20	27,00	-	49,77
Piante sarchiate da foraggio	1,22	1,72	2,71	35,73	73,41	164,44	37,00	-	316,23
Piante industriali	4,41	3,24	30,97	101,76	102,38	222,50	389,83	934,60	1.789,69
Tabacco	0,50	-	9,65	46,10	23,83	15,21	4,18	-	99,47
Luppolo	0,50	0,29	0,29	0,51	-	-	-	-	1,59
Cotone	0,12	-	-	-	-	-	-	-	0,12
Lino	-	1,08	2,03	-	-	-	-	-	3,11
Canapa	-	-	-	3,40	-	-	-	-	3,40
Piante da semi oleosi	-	0,67	9,03	42,00	78,05	207,29	371,25	922,60	1.630,89
Colza e ravizzone	-	0,67	6,35	42,00	75,15	207,29	297,15	850,66	1.479,27
Girasole	-	-	-	-	-	-	50,00	71,94	121,94
Soia	-	-	2,68	-	2,90	-	24,10	-	29,68
Altre piante da semi oleosi	-	-	-	-	-	-	-	-	-
Piante aromatiche, medicinali e da condimento	3,29	-	9,47	3,50	0,50	-	14,40	12,00	43,16
Altre piante industriali	-	1,20	0,50	6,25	-	-	-	-	7,95
Ortive	443,81	620,20	1.305,21	805,60	691,47	656,05	352,62	284,38	5.159,34
In piena aria	429,84	599,03	1.281,83	780,46	683,77	655,95	351,52	247,38	5.029,78
In coltivazioni di pieno campo	320,30	413,65	903,89	540,90	502,35	446,55	125,34	138,54	3.391,52
Pomodoro da mensa	54,28	49,42	86,63	27,21	32,01	41,93	11,02	-	302,50
Pomodoro da industria	22,44	18,39	33,63	22,34	45,85	123,80	72,73	55,62	394,80
Altre ortive	243,58	345,84	783,63	491,35	424,49	280,82	41,59	82,92	2.694,22
In orti stabili o industriali	109,54	185,38	377,94	239,56	181,42	209,40	226,18	108,84	1.638,26
Pomodoro da mensa	2,69	4,41	2,13	0,70	0,97	0,43	27,00	-	38,33
Altre ortive	106,85	180,97	375,81	238,86	180,45	208,97	199,18	108,84	1.599,93
Protette	13,97	21,17	23,38	25,14	7,70	0,10	1,10	37,00	129,56
In serra	13,71	20,96	22,41	25,14	7,35	0,10	1,10	37,00	127,77
Pomodoro da mensa	3,55	3,66	1,64	10,50	1,00	-	-	12,00	32,35
Altre ortive	10,16	17,30	20,77	14,64	6,35	0,10	1,10	25,00	95,42
In tunnel, campane, ecc.	0,26	0,21	0,97	-	0,35	-	-	-	1,79
Fiori e piante ornamentali	27,00	44,35	82,80	35,01	14,30	2,25	-	-	205,71
In piena aria	10,99	12,07	20,19	11,42	4,63	1,00	-	-	60,30
Protetti	16,01	32,28	62,61	23,59	9,67	1,25	-	-	145,41
In serra	14,57	30,72	59,78	20,49	8,99	1,25	-	-	135,80
In tunnel, campane, ecc.	1,44	1,56	2,83	3,10	0,68	-	-	-	9,61
Piantine	6,00	16,05	19,37	19,60	18,23	0,20	0,95	-	80,40
Orticole	1,06	10,37	10,96	16,25	0,40	-	0,95	-	39,99
Floricole ed ornamentali	1,82	3,66	0,50	3,35	1,10	-	-	-	10,43
Altre piantine	3,12	2,02	7,91	-	16,73	0,20	-	-	29,98
Foraggiere avvicendate	105,78	275,02	1.020,51	2.015,38	5.874,75	10.625,94	4.028,40	3.754,71	27.700,49
Prati avvicendati	11,06	29,59	126,21	336,02	789,74	1.313,79	513,15	779,42	3.898,98
Erba medica	0,66	6,62	22,70	70,21	146,22	203,86	147,18	300,08	897,53
Altri prati avvicendati	10,40	22,97	103,51	265,81	643,52	1.109,93	365,97	479,34	3.001,45
Erbai	94,72	245,43	894,30	1.679,36	5.085,01	9.312,15	3.515,25	2.975,29	23.801,51
Granoturco in erba	0,60	5,19	6,70	8,41	29,97	50,66	29,41	67,48	198,42
Granoturco a maturazione cerosa	-	-	4,47	-	4,82	30,50	-	2,06	41,85
Altri erbai monofiti di cereali	3,50	14,83	89,10	131,33	460,57	930,08	327,05	989,06	2.945,52
Altri erbai	90,62	225,41	794,03	1.539,62	4.589,65	8.300,91	3.158,79	1.916,69	20.615,72
Sementi	4,70	9,69	27,76	24,56	67,17	80,66	-	121,66	336,20
Terreni a riposo	835,01	1.006,22	1.679,19	984,90	872,18	1.023,66	1.085,77	2.094,37	9.581,30

Tavola 2.11 segue - Aziende con seminativi e relativa superficie investita per classe di superficie agricola utilizzata (SAU) e principali coltivazioni praticate (superficie in ettari) - COLLINA

COLTIVAZIONI	CLASSI DI SUPERFICIE AGRICOLA UTILIZZATA								Totale
	Meno di 1	1 -- 2	2 -- 5	5 -- 10	10 -- 20	20 -- 50	50 -- 100	100 ed oltre	
	SUPERFICIE INVESTITA								
SEMINATIVI	1.252,12	2.567,25	8.071,15	11.959,76	20.764,69	37.816,80	22.513,50	30.766,46	135.711,73
Cereali	560,93	1.616,47	5.761,21	8.918,75	13.637,84	25.283,45	16.502,13	23.085,34	95.366,12
Frumento tenero e spelta	60,64	127,14	330,58	515,54	690,49	986,28	346,75	571,29	3.628,71
Frumento duro	450,00	1.326,01	4.952,24	7.769,01	10.897,83	20.181,09	14.714,88	20.034,19	80.325,25
Segale	0,36	2,18	7,21	9,63	20,68	35,45	10,00	184,00	269,51
Orzo	20,07	67,03	161,37	237,25	653,88	1.350,32	520,19	1.210,23	4.220,34
Avena	26,98	87,29	264,85	359,11	1.208,19	2.363,48	799,48	711,71	5.821,09
Granoturco	2,01	2,26	18,41	7,84	77,06	43,09	2,03	-	152,70
Riso	-	-	-	-	-	-	-	-	-
Sorgo	0,08	-	0,20	1,68	-	-	-	-	1,96
Altri cereali	0,79	4,56	26,35	18,69	89,71	323,74	108,80	373,92	946,56
Legumi secchi	52,39	61,11	130,21	143,75	260,75	527,34	529,00	707,31	2.411,86
Patata	1,98	7,67	12,82	11,15	1,90	19,01	20,00	-	74,53
Barbabietola da zucchero	-	-	-	1,44	0,83	17,20	27,00	-	46,47
Piante sarchiate da foraggio	1,22	1,72	2,71	35,73	60,04	164,44	37,00	-	302,86
Piante industriali	1,56	0,96	22,50	92,01	102,13	222,50	331,33	922,60	1.695,59
Tabacco	0,50	-	9,65	46,10	23,83	15,21	4,18	-	99,47
Luppolo	0,50	0,29	0,29	0,51	-	-	-	-	1,59
Cotone	0,12	-	-	-	-	-	-	-	0,12
Lino	-	-	2,03	-	-	-	-	-	2,03
Canapa	-	-	-	3,40	-	-	-	-	3,40
Piante da semi oleosi	-	0,67	9,03	42,00	77,80	207,29	327,15	922,60	1.586,54
Colza e ravizzone	-	0,67	6,35	42,00	74,90	207,29	297,15	850,66	1.479,02
Girasole	-	-	-	-	-	-	30,00	71,94	101,94
Soia	-	-	2,68	-	2,90	-	-	-	5,58
Altre piante da semi oleosi	-	-	-	-	-	-	-	-	-
Piante aromatiche, medicinali e da condimento	0,44	-	1,50	-	0,50	-	-	-	2,44
Altre piante industriali	-	-	-	-	-	-	-	-	-
Ortive	111,72	144,48	307,16	281,23	304,16	315,81	132,72	149,15	1.746,43
In piena aria	107,76	140,33	300,35	272,81	302,81	315,71	132,72	112,15	1.684,64
In coltivazioni di pieno campo	91,63	121,52	252,30	223,53	252,93	252,96	122,72	112,15	1.429,74
Pomodoro da mensa	8,68	6,39	13,86	5,71	19,52	12,15	10,02	-	76,33
Pomodoro da industria	2,00	5,59	9,72	20,47	45,85	110,80	72,73	55,62	322,78
Altre ortive	80,95	109,54	228,72	197,35	187,56	130,01	39,97	56,53	1.030,63
In orti stabili o industriali	16,13	18,81	48,05	49,28	49,88	62,75	10,00	-	254,90
Pomodoro da mensa	0,54	0,53	0,38	0,50	-	-	-	-	1,95
Altre ortive	15,59	18,28	47,67	48,78	49,88	62,75	10,00	-	252,95
Protette	3,96	4,15	6,81	8,42	1,35	0,10	-	37,00	61,79
In serra	3,96	3,94	5,84	8,42	1,00	0,10	-	37,00	60,26
Pomodoro da mensa	0,68	0,30	0,74	0,10	-	-	-	12,00	13,82
Altre ortive	3,28	3,64	5,10	8,32	1,00	0,10	-	25,00	46,44
In tunnel, campane, ecc.	-	0,21	0,97	-	0,35	-	-	-	1,53
Fiori e piante ornamentali	23,15	30,12	61,42	16,70	14,30	2,25	-	-	147,94
In piena aria	8,03	7,92	10,72	3,80	4,63	1,00	-	-	36,10
Protetti	15,12	22,20	50,70	12,90	9,67	1,25	-	-	111,84
In serra	13,68	20,64	47,87	12,80	8,99	1,25	-	-	105,23
In tunnel, campane, ecc.	1,44	1,56	2,83	0,10	0,68	-	-	-	6,61
Piantine	4,39	8,69	16,30	13,11	18,23	0,20	-	-	60,92
Orticole	0,53	4,36	7,89	9,76	0,40	-	-	-	22,94
Floricole ed ornamentali	1,40	2,31	0,50	3,35	1,10	-	-	-	8,66
Altre piantine	2,46	2,02	7,91	-	16,73	0,20	-	-	29,32
Foraggiere avvicendate	101,18	260,97	973,18	1.950,59	5.726,56	10.327,09	3.868,87	3.748,70	26.957,14
Prati avvicendati	10,72	26,96	117,42	320,32	733,26	1.269,79	461,70	773,41	3.713,58
Erba medica	0,66	5,67	21,02	69,71	145,02	197,50	136,00	300,08	875,66
Altri prati avvicendati	10,06	21,29	96,40	250,61	588,24	1.072,29	325,70	473,33	2.837,92
Erbai	90,46	234,01	855,76	1.630,27	4.993,30	9.057,30	3.407,17	2.975,29	23.243,56
Granoturco in erba	0,50	4,49	3,04	6,51	20,97	50,66	27,41	67,48	181,06
Granoturco a maturazione cerosa	-	-	4,47	-	4,82	30,50	-	2,06	41,85
Altri erbai monofiti di cereali	3,50	12,11	85,51	115,57	437,46	908,54	327,05	989,06	2.878,80
Altri erbai	86,46	217,41	762,74	1.508,19	4.530,05	8.067,60	3.052,71	1.916,69	20.141,85
Sementi	2,80	8,47	21,56	22,98	62,66	79,66	-	121,66	319,79
Terreni a riposo	390,80	426,59	762,08	472,32	575,29	857,85	1.065,45	2.031,70	6.582,08

Tavola 2.11 segue - Aziende con seminativi e relativa superficie investita per classe di superficie agricola utilizzata (SAU) e principali coltivazioni praticate (superficie in ettari) - PIANURA

COLTIVAZIONI	CLASSI DI SUPERFICIE AGRICOLA UTILIZZATA								Totale
	Meno di 1	1 -- 2	2 -- 5	5 -- 10	10 -- 20	20 -- 50	50 -- 100	100 ed oltre	
	SUPERFICIE INVESTITA								
SEMINATIVI	887,62	1.283,92	2.428,82	1.518,56	1.234,67	1.420,12	696,44	326,08	9.796,23
Cereali	9,64	30,13	117,96	198,76	243,12	453,40	188,34	84,09	1.325,44
Frumento tenero e spelta	1,47	2,33	13,48	21,53	18,26	13,12	5,00	-	75,19
Frumento duro	4,62	22,93	61,03	91,64	151,91	250,12	60,51	84,09	726,85
Segale	0,27	0,03	1,08	2,00	1,40	-	-	-	4,78
Orzo	0,12	0,50	11,60	29,23	10,21	49,13	3,96	-	104,75
Avena	1,95	3,65	23,39	45,79	56,18	126,16	93,65	-	350,77
Granoturco	1,21	-	2,27	5,21	3,50	14,87	25,22	-	52,28
Riso	-	-	-	-	-	-	-	-	-
Sorgo	-	-	-	-	-	-	-	-	-
Altri cereali	-	0,69	5,11	3,36	1,66	-	-	-	10,82
Legumi secchi	13,17	18,48	35,60	28,39	25,15	24,64	2,00	-	147,43
Patata	73,40	140,52	270,95	153,54	115,88	136,18	46,90	26,08	963,45
Barbabietola da zucchero	0,30	0,30	2,70	-	-	-	-	-	3,30
Piante sarchiate da foraggio	-	-	-	-	13,37	-	-	-	13,37
Piante industriali	2,85	2,28	8,47	9,75	0,25	-	58,50	12,00	94,10
Tabacco	-	-	-	-	-	-	-	-	-
Luppolo	-	-	-	-	-	-	-	-	-
Cotone	-	-	-	-	-	-	-	-	-
Lino	-	1,08	-	-	-	-	-	-	1,08
Canapa	-	-	-	-	-	-	-	-	-
Piante da semi oleosi	-	-	-	-	0,25	-	44,10	-	44,35
Colza e ravizzone	-	-	-	-	0,25	-	-	-	0,25
Girasole	-	-	-	-	-	-	20,00	-	20,00
Soia	-	-	-	-	-	-	24,10	-	24,10
Altre piante da semi oleosi	-	-	-	-	-	-	-	-	-
Piante aromatiche, medicinali e da condimento	2,85	-	7,97	3,50	-	-	14,40	12,00	40,72
Altre piante industriali	-	1,20	0,50	6,25	-	-	-	-	7,95
Ortive	332,09	475,72	998,05	524,37	387,31	340,24	219,90	135,23	3.412,91
In piena aria	322,08	458,70	981,48	507,65	380,96	340,24	218,80	135,23	3.345,14
In coltivazioni di pieno campo	228,67	292,13	651,59	317,37	249,42	193,59	2,62	26,39	1.961,78
Pomodoro da mensa	45,60	43,03	72,77	21,50	12,49	29,78	1,00	-	226,17
Pomodoro da industria	20,44	12,80	23,91	1,87	-	13,00	-	-	72,02
Altre ortive	162,63	236,30	554,91	294,00	236,93	150,81	1,62	26,39	1.663,59
In orti stabili o industriali	93,41	166,57	329,89	190,28	131,54	146,65	216,18	108,84	1.383,36
Pomodoro da mensa	2,15	3,88	1,75	0,20	0,97	0,43	27,00	-	36,38
Altre ortive	91,26	162,69	328,14	190,08	130,57	146,22	189,18	108,84	1.346,98
Protette	10,01	17,02	16,57	16,72	6,35	-	1,10	-	67,77
In serra	9,75	17,02	16,57	16,72	6,35	-	1,10	-	67,51
Pomodoro da mensa	2,87	3,36	0,90	10,40	1,00	-	-	-	18,53
Altre ortive	6,88	13,66	15,67	6,32	5,35	-	1,10	-	48,98
In tunnel, campane, ecc.	0,26	-	-	-	-	-	-	-	0,26
Fiori e piante ornamentali	3,85	14,23	21,38	18,31	-	-	-	-	57,77
In piena aria	2,96	4,15	9,47	7,62	-	-	-	-	24,20
Protetti	0,89	10,08	11,91	10,69	-	-	-	-	33,57
In serra	0,89	10,08	11,91	7,69	-	-	-	-	30,57
In tunnel, campane, ecc.	-	-	-	3,00	-	-	-	-	3,00
Piantine	1,61	7,36	3,07	6,49	-	-	0,95	-	19,48
Orticole	0,53	6,01	3,07	6,49	-	-	0,95	-	17,05
Floricole ed ornamentali	0,42	1,35	-	-	-	-	-	-	1,77
Altre piantine	0,66	-	-	-	-	-	-	-	0,66
Foraggiere avvicendate	4,60	14,05	47,33	64,79	148,19	298,85	159,53	6,01	743,35
Prati avvicendati	0,34	2,63	8,79	15,70	56,48	44,00	51,45	6,01	185,40
Erba medica	-	0,95	1,68	0,50	1,20	6,36	11,18	-	21,87
Altri prati avvicendati	0,34	1,68	7,11	15,20	55,28	37,64	40,27	6,01	163,53
Erbai	4,26	11,42	38,54	49,09	91,71	254,85	108,08	-	557,95
Granoturco in erba	0,10	0,70	3,66	1,90	9,00	-	2,00	-	17,36
Granoturco a maturazione cerosa	-	-	-	-	-	-	-	-	-
Altri erbai monofiti di cereali	-	2,72	3,59	15,76	23,11	21,54	-	-	66,72
Altri erbai	4,16	8,00	31,29	31,43	59,60	233,31	106,08	-	473,87
Sementi	1,90	1,22	6,20	1,58	4,51	1,00	-	-	16,41
Terreni a riposo	444,21	579,63	917,11	512,58	296,89	165,81	20,32	62,67	2.999,22

Tavola 2.12 - Aziende con coltivazioni legnose agrarie e relativa superficie investita per le principali coltivazioni praticate e per classe di superficie agricola utilizzata (SAU) (superficie in ettari)

	CLASSI DI SUPERFICIE AGRICOLA UTILIZZATA								
COLTIVAZIONI	Meno di 1	1 -- 2	2 -- 5	5 -- 10	10 -- 20	20 -- 50	50 -- 100	100 ed oltre	Totale
AZIENDE									
COLTIVAZIONI LEGNOSE AGRARIE	62.244	21.460	16.784	5.399	2.674	1.426	278	129	110.394
Vite	8.886	6.053	6.383	2.396	1.073	513	105	45	25.454
Olivo per la produzione di olive	53.614	18.852		4.859	2.401	1.270	242	107	96.195
Da tavola	637	224	196	96	58	37	4	2	1.254
Per olio	53.102	18.697	14.759	4.817	2.376	1.252	241	107	95.351
Agrumi	417	106	81	31	21	16	3	2	677
Arancio	220	46	44	17	9	14	3	2	355
Mandarino	152	39	33	19	6	6	1	1	257
Clementina e suoi ibridi	26	7	8	5	5	9	-	-	60
Limone	144	26	23	6	2	6	-	-	207
Altri agrumi	98	26	13	6	3	-	-	-	146
Fruttiferi	16.937	8.081	7.494	2.573	1.400	717	114	58	37.374
Frutta fresca di origine temperata	8.731	3.930	3.669	1.256	679	382	63	21	18.731
Melo	269	85	77	30	17	11	1	2	492
Pero	406	134	126	39	13	14	5	1	738
Pesco	615	203	262	133	52	37	9	5	1.316
Nettarina (pesca noce)	65	22	28	9	7	2	-	2	135
Albicocco	419	135	109	44	21	12	7	3	750
Altra frutta	8.170	3.761	3.477	1.158	635	358	56	17	17.632
Frutta fresca di origine sub-tropicale	406	201	203	55	45	21	5	2	938
Actinidia (kiwi)	18	14	15	4	10	3	1	2	67
Altra frutta	388	187	189	51	35	18	4	-	872
Frutta a guscio	10.900	5.854	5.662	1.977	1.108	525	88	51	26.165
Mandorlo	10.607	5.762	5.581	1.961	1.095	518	88	51	25.663
Nocciolo	49	24	22	5	-	-	-	-	100
Castagno	18	10	8	3	1	-	-	-	40
Altra frutta	442	185	169	57	37	20	2	2	914
Vivai	106	34	84	39	31	15	-	1	310
Fruttiferi	10	2	6	4	8	4	-	-	34
Piante ornamentali	73	14	17	5	8	7	-	-	124
Altri	26	21	64	32	20	8	-	1	172
SUPERFICIE INVESTITA									
COLTIVAZIONI LEGNOSE AGRARIE	27.493,00	27.715,36	44.181,57	28.173,43	21.175,73	16.544,09	5.636,72	4.528,05	175.447,95
Vite	3.081,07	4.433,27	8.512,85	5.695,52	4.016,84	3.166,73	1.190,40	661,31	30.757,99
Olivo per la produzione di olive	20.363,27	18.447,54	27.015,55	16.803,77	12.391,72	10.071,76	3.504,24	3.166,58	111.764,43
Da tavola	166,37	166,13	205,82	176,48	154,91	190,82	16,21	12,00	1.088,74
Per olio	20.196,90	18.281,41	26.809,73	16.627,29	12.236,81	9.880,94	3.488,03	3.154,58	110.675,69
Agrumi	48,04	40,33	53,72	53,60	49,69	94,39	22,84	55,20	417,81
Arancio	17,22	10,89	21,17	17,28	21,63	35,68	15,77	30,20	169,84
Mandarino	14,12	10,63	11,66	17,51	6,73	10,80	7,07	25,00	103,52
Clementina e suoi ibridi	3,72	3,63	8,96	9,91	13,47	46,42	-	-	86,11
Limone	6,20	3,16	6,24	1,24	1,02	1,49	-	-	19,35
Altri agrumi	6,78	12,02	5,69	7,66	6,84	-	-	-	38,99
Fruttiferi	3.968,24	4.764,27	8.498,66	5.526,21	4.596,96	3.079,26	917,23	640,44	31.991,27
Frutta fresca di origine temperata	1.857,78	2.108,83	3.700,35	2.244,37	1.797,32	1.314,39	488,34	143,15	13.654,53
Melo	24,15	12,05	20,30	8,61	16,41	12,19	1,46	2,00	97,17
Pero	27,49	14,76	18,80	12,96	5,69	3,20	12,12	1,00	96,02
Pesco	63,33	59,08	170,93	174,37	86,07	102,11	54,61	29,00	739,50
Nettarina (pesca noce)	5,64	4,06	5,12	5,57	8,02	3,34	-	3,00	34,75
Albicocco	31,51	22,25	25,97	23,75	22,79	15,22	12,59	5,00	159,08
Altra frutta	1.705,66	1.996,63	3.459,23	2.019,11	1.658,34	1.178,33	407,56	103,15	12.528,01
Frutta fresca di origine sub-tropicale	88,68	95,65	196,16	96,40	102,15	86,87	20,77	9,25	695,93
Actinidia (kiwi)	4,50	5,34	14,18	5,05	25,77	7,62	2,00	9,25	73,71
Altra frutta	84,18	90,31	181,98	91,35	76,38	79,25	18,77	-	622,22
Frutta a guscio	2.021,78	2.559,79	4.602,15	3.185,44	2.697,49	1.678,00	408,12	488,04	17.640,81
Mandorlo	1.952,77	2.493,54	4.504,21	3.112,07	2.629,04	1.638,07	406,00	482,56	17.218,26
Nocciolo	7,52	6,10	12,85	5,44	-	-	-	-	31,91
Castagno	0,99	1,37	1,66	9,83	0,02	-	-	-	13,87
Altra frutta	60,50	58,78	83,43	58,10	68,43	39,93	2,12	5,48	376,77
Vivai	20,33	22,02	81,65	61,61	103,12	108,30	-	0,52	397,55
Fruttiferi	1,30	0,69	5,73	7,17	45,99	65,89	-	-	126,77
Piante ornamentali	12,99	9,91	20,80	6,70	17,60	16,53	-	-	84,53
Altri	6,04	11,42	55,12	47,74	39,53	25,88	-	0,52	186,25

Tavola 2.13 - Aziende con vite e relativa superficie investita per natura della produzione, classe di superficie agricola utilizzata (SAU), forma di conduzione e zona altimetrica (superficie in ettari) - TOTALE

CLASSI DI SAU FORME DI CONDUZIONE	UVA DA VINO				Uva da tavola	Viti non innestate	Viti madri da portinnesto	Barbatelle
	Totale	Totale uva da vino	Per vini DOC e DOCG	Per altri vini				
AZIENDE								
CLASSI DI SAU								
Meno di 1 ettaro	8.887	5.727	430	5.314	3.388	76	2	10
1 -- 2	6.054	4.134	489	3.669	2.221	89	1	16
2 -- 3	3.347	2.378	364	2.068	1.196	42	5	13
3 -- 5	3.037	2.208	358	1.905	1.113	50	7	30
5 -- 10	2.396	1.801	260	1.594	879	57	5	27
10 -- 20	1.073	853	103	771	363	11	2	14
20 -- 30	293	241	35	221	95	2	1	3
30 -- 50	221	190	35	164	49	4	-	2
50 -- 100	105	93	14	83	22	1	-	-
100 ed oltre	45	42	14	34	7	2	-	-
TOTALE	25.458	17.667	2.102	15.823	9.333	334	23	115
FORME DI CONDUZIONE								
Conduzione diretta del coltivatore	24.537	17.122	2.037	15.324	8.893	311	22	108
Con solo manodopera familiare	15.813	10.927	1.204	9.869	5.701	219	15	75
Con manodopera familiare prevalente	6.367	4.685	578	4.168	2.168	69	5	30
Con manodopera extrafamiliare prevalente	2.357	1.510	255	1.287	1.024	23	2	3
Conduzione con salariati	908	537	63	493	434	23	1	7
Conduzione a colonia parziaria appoderata	13	8	2	6	6	-	-	-
Altra forma di conduzione	-	-	-	-	-	-	-	-
TOTALE	25.458	17.667	2.102	15.823	9.333	334	23	115
SUPERFICIE INVESTITA								
CLASSI DI SAU								
Meno di 1 ettaro	3.084,72	1.746,97	130,72	1.616,25	1.304,98	29,12	0,30	3,35
1 -- 2	4.441,68	2.481,31	276,68	2.204,63	1.898,85	53,11	0,50	7,91
2 -- 3	3.718,09	2.050,74	282,50	1.768,24	1.624,61	28,74	3,33	10,67
3 -- 5	4.839,14	2.706,78	401,08	2.305,70	2.055,04	46,94	3,90	26,48
5 -- 10	5.739,65	3.211,69	418,19	2.793,50	2.404,19	79,64	7,24	36,89
10 -- 20	4.041,17	2.166,38	327,26	1.839,12	1.838,67	11,79	3,66	20,67
20 -- 30	1.510,65	747,81	149,99	597,82	754,17	3,70	1,70	3,27
30 -- 50	1.669,40	849,01	209,61	639,40	798,31	13,73	-	8,35
50 -- 100	1.190,40	717,44	204,48	512,96	460,96	12,00	-	-
100 ed oltre	661,31	414,96	177,21	237,75	226,62	19,73	-	-
TOTALE	30.896,21	17.093,09	2.577,72	14.515,37	13.366,40	298,50	20,63	117,59
FORME DI CONDUZIONE								
Conduzione diretta del coltivatore	27.810,24	15.836,44	2.313,55	13.522,89	11.585,45	257,58	19,81	110,96
Con solo manodopera familiare	12.736,36	7.354,29	994,31	6.359,98	5.161,76	149,11	11,65	59,55
Con manodopera familiare prevalente	8.968,25	5.550,58	680,45	4.870,13	3.311,98	53,98	5,16	46,55
Con manodopera extrafamiliare prevalente	6.105,63	2.931,57	638,79	2.292,78	3.111,71	54,49	3,00	4,86
Conduzione con salariati	3.066,36	1.250,49	261,77	988,72	1.767,50	40,92	0,82	6,63
Conduzione a colonia parziaria appoderata	19,61	6,16	2,40	3,76	13,45	-	-	-
Altra forma di conduzione	-	-	-	-	-	-	-	-
TOTALE	30.896,21	17.093,09	2.577,72	14.515,37	13.366,40	298,50	20,63	117,59

Tavola 2.13 segue - Aziende con vite e relativa superficie investita per natura della produzione, classe di superficie agricola utilizzata (SAU), forma di conduzione e zona altimetrica (superficie in ettari) - COLLINA

CLASSI DI SAU FORME DI CONDUZIONE	Totale	UVA DA VINO			Uva da tavola	Viti non innestate	Viti madri da portinnesto	Barbatelle
		Totale uva da vino	Per vini DOC e DOCG	Per altri vini				
AZIENDE								
CLASSI DI SAU								
Meno di 1 ettaro	4.173	3.810	411	3.413	459	7	-	3
1 -- 2	3.486	3.204	477	2.749	375	4	-	5
2 -- 3	2.150	1.949	354	1.643	291	4	3	8
3 -- 5	2.006	1.804	349	1.507	329	15	5	14
5 -- 10	1.718	1.533	252	1.334	342	17	5	15
10 -- 20	820	739	99	660	156	3	1	9
20 -- 30	242	215	31	197	55	-	-	2
30 -- 50	190	175	33	150	28	3	-	2
50 -- 100	93	88	12	79	12	1	-	-
100 ed oltre	40	40	13	32	3	1	-	-
TOTALE	14.918	13.557	2.031	11.764	2.050	55	14	58
FORME DI CONDUZIONE								
Conduzione diretta del coltivatore	14.438	13.121	1.971	11.372	1.972	53	13	55
Con solo manodopera familiare	9.149	8.356	1.164	7.330	1.146	35	12	34
Con manodopera familiare prevalente	3.879	3.547	565	3.038	525	11	1	19
Con manodopera extrafamiliare prevalente	1.410	1.218	242	1.004	301	7	-	2
Conduzione con salariati	472	429	58	387	76	2	1	3
Conduzione a colonia parziaria appoderata	8	7	2	5	2	-	-	-
Altra forma di conduzione	-	-	-	-	-	-	-	-
TOTALE	14.918	13.557	2.031	11.764	2.050	55	14	58
SUPERFICIE INVESTITA								
CLASSI DI SAU								
Meno di 1 ettaro	1.286,15	1.148,57	124,40	1.024,17	133,98	2,75	-	0,85
1 -- 2	2.056,55	1.830,70	267,21	1.563,49	221,08	2,58	-	2,19
2 -- 3	1.896,10	1.603,17	276,19	1.326,98	281,28	2,54	1,63	7,48
3 -- 5	2.554,34	2.090,41	386,48	1.703,93	428,98	14,89	2,73	17,33
5 -- 10	3.333,27	2.556,50	409,95	2.146,55	723,02	22,63	7,24	23,88
10 -- 20	2.400,98	1.723,53	322,61	1.400,92	657,34	2,36	0,80	16,95
20 -- 30	1.066,37	637,31	127,53	509,78	427,82	-	-	1,24
30 -- 50	1.136,60	704,44	201,98	502,46	411,21	12,60	-	8,35
50 -- 100	844,27	700,61	200,18	500,43	131,66	12,00	-	-
100 ed oltre	388,74	361,21	173,47	187,74	26,53	1,00	-	-
TOTALE	16.963,37	13.356,45	2.490,00	10.866,45	3.442,90	73,35	12,40	78,27
FORME DI CONDUZIONE								
Conduzione diretta del coltivatore	15.591,88	12.362,33	2.241,50	10.120,83	3.082,40	60,35	11,58	75,22
Con solo manodopera familiare	6.684,92	5.668,09	966,30	4.701,79	941,24	30,96	10,58	34,05
Con manodopera familiare prevalente	5.251,15	4.280,73	652,96	3.627,77	921,49	10,05	1,00	37,88
Con manodopera extrafamiliare prevalente	3.655,81	2.413,51	622,24	1.791,27	1.219,67	19,34	-	3,29
Conduzione con salariati	1.364,48	988,42	246,10	742,32	359,19	13,00	0,82	3,05
Conduzione a colonia parziaria appoderata	7,01	5,70	2,40	3,30	1,31	-	-	-
Altra forma di conduzione	-	-	-	-	-	-	-	-
TOTALE	16.963,37	13.356,45	2.490,00	10.866,45	3.442,90	73,35	12,40	78,27

Tavola 2.13 segue - Aziende con vite e relativa superficie investita per natura della produzione, classe di superficie agricola utilizzata (SAU), forma di conduzione e zona altimetrica (superficie in ettari) - PIANURA

CLASSI DI SAU FORME DI CONDUZIONE	Totale	UVA DA VINO			Uva da tavola	Viti non innestate	Viti madri da portinnesto	Barbatelle
		Totale uva da vino	Per vini DOC e DOCG	Per altri vini				
AZIENDE								
CLASSI DI SAU								
Meno di 1 ettaro	4.714	1.917	19	1.901	2.929	69	2	7
1 -- 2	2.568	930	12	920	1.846	85	1	11
2 -- 3	1.197	429	10	425	905	38	2	5
3 -- 5	1.031	404	9	398	784	35	2	16
5 -- 10	678	268	8	260	537	40	-	12
10 -- 20	253	114	4	111	207	8	1	5
20 -- 30	51	26	4	24	40	2	1	1
30 -- 50	31	15	2	14	21	1	-	-
50 -- 100	12	5	2	4	10	-	-	-
100 ed oltre	5	2	1	2	4	1	-	-
TOTALE	10.540	4.110	71	4.059	7.283	279	9	57
FORME DI CONDUZIONE								
Conduzione diretta del coltivatore	10.099	4.001	66	3.952	6.921	258	9	53
Con solo manodopera familiare	6.664	2.571	40	2.539	4.555	184	3	41
Con manodopera familiare prevalente	2.488	1.138	13	1.130	1.643	58	4	11
Con manodopera extrafamiliare prevalente	947	292	13	283	723	16	2	1
Conduzione con salariati	436	108	5	106	358	21	-	4
Conduzione a colonia parziaria appoderata	5	1	-	1	4	-	-	-
Altra forma di conduzione	-	-	-	-	-	-	-	-
TOTALE	10.540	4.110	71	4.059	7.283	279	9	57
SUPERFICIE INVESTITA								
CLASSI DI SAU								
Meno di 1 ettaro	1.798,57	598,40	6,32	592,08	1.171,00	26,37	0,30	2,50
1 -- 2	2.385,13	650,61	9,47	641,14	1.677,77	50,53	0,50	5,72
2 -- 3	1.821,99	447,57	6,31	441,26	1.343,33	26,20	1,70	3,19
3 -- 5	2.284,80	616,37	14,60	601,77	1.626,06	32,05	1,17	9,15
5 -- 10	2.406,38	655,19	8,24	646,95	1.681,17	57,01	-	13,01
10 -- 20	1.640,19	442,85	4,65	438,20	1.181,33	9,43	2,86	3,72
20 -- 30	444,28	110,50	22,46	88,04	326,35	3,70	1,70	2,03
30 -- 50	532,80	144,57	7,63	136,94	387,10	1,13	-	-
50 -- 100	346,13	16,83	4,30	12,53	329,30	-	-	-
100 ed oltre	272,57	53,75	3,74	50,01	200,09	18,73	-	-
TOTALE	13.932,84	3.736,64	87,72	3.648,92	9.923,50	225,15	8,23	39,32
FORME DI CONDUZIONE								
Conduzione diretta del coltivatore	12.218,36	3.474,11	72,05	3.402,06	8.503,05	197,23	8,23	35,74
Con solo manodopera familiare	6.051,44	1.686,20	28,01	1.658,19	4.220,52	118,15	1,07	25,50
Con manodopera familiare prevalente	3.717,10	1.269,85	27,49	1.242,36	2.390,49	43,93	4,16	8,67
Con manodopera extrafamiliare prevalente	2.449,82	518,06	16,55	501,51	1.892,04	35,15	3,00	1,57
Conduzione con salariati	1.701,88	262,07	15,67	246,40	1.408,31	27,92	-	3,58
Conduzione a colonia parziaria appoderata	12,60	0,46	-	0,46	12,14	-	-	-
Altra forma di conduzione	-	-	-	-	-	-	-	-
TOTALE	13.932,84	3.736,64	87,72	3.648,92	9.923,50	225,15	8,23	39,32

Tavola 2.14 - Aziende con vite e relativa superficie investita per natura della produzione e classe di superficie investita a vite
(superficie in ettari)

CLASSI DI SUPERFICIE A VITE	Totale	UVA DA VINO			Uva da tavola	Viti non innestate	Viti madri da portinnesto	Barbatelle
		Totale uva da vino	Per vini DOC e DOCG	Per altri vini				
AZIENDE								
Meno di 0,20	3.937	3.024	276	3.106	1.185	28	2	6
0,20 -- 0,30	2.924	2.310	220	2.206	738	27	2	8
0,30 -- 0,50	4.589	3.419	407	3.167	1.430	80	3	24
0,50 -- 1	5.837	3.812	536	3.347	2.348	109	9	35
1 -- 2	4.386	2.795	394	2.325	1.890	68	5	28
2 -- 3	1.657	986	125	769	776	13	1	9
3 -- 5	1.191	737	78	541	544	5	1	2
5 -- 10	648	412	41	276	290	1	-	3
10 ed oltre	289	172	25	86	132	3	-	-
TOTALE	25.458	17.667	2.102	15.823	9.333	334	23	115
SUPERFICIE INVESTITA								
Meno di 0,20	456,91	387,26	31,78	355,48	131,14	3,05	0,30	0,51
0,20 -- 0,30	679,47	559,60	50,61	508,99	174,57	6,29	0,44	1,99
0,30 -- 0,50	1.728,53	1.333,90	154,26	1.179,64	547,24	30,65	1,23	8,61
0,50 -- 1	4.041,48	2.666,39	379,25	2.287,14	1.625,98	75,36	6,37	25,74
1 -- 2	5.881,57	3.590,27	525,88	3.064,39	2.533,85	87,84	6,35	37,57
2 -- 3	3.914,87	2.118,54	294,23	1.824,31	1.815,11	29,54	2,86	19,34
3 -- 5	4.439,75	2.292,32	288,07	2.004,25	2.018,26	19,77	3,08	6,66
5 -- 10	4.270,40	2.077,68	260,88	1.816,80	1.897,36	5,27	-	17,17
10 ed oltre	5.483,23	2.067,13	592,76	1.474,37	2.622,89	40,73	-	-
TOTALE	30.896,21	17.093,09	2.577,72	14.515,37	13.366,40	298,50	20,63	117,59

Tavola 2.15 - Aziende con vite e relativa superficie investita per classe di superficie investita a vite, classe di superficie agricola utilizzata (SAU) e forma di conduzione (superficie in ettari)

CLASSI DI SAU	CLASSI DI SUPERFICIE INVESTITA A VITE									Totale
FORME DI CONDUZIONE	Meno di 0,20	0,20 -- 0,30	0,30 -- 0,50	0,50 -- 1	1 -- 2	2 -- 3	3 -- 5	5 -- 10	10 ed oltre	
AZIENDE										
CLASSI DI SAU										
Meno di 1 ettaro	2.636	1.715	2.286	2.250	-	-	-	-	-	8.887
1 -- 2	675	556	1.098	1.696	2.029	-	-	-	-	6.054
2 -- 3	274	251	462	723	908	729	-	-	-	3.347
3 -- 5	164	161	339	581	753	476	563	-	-	3.037
5 -- 10	93	141	235	363	456	303	427	378	-	2.396
10 -- 20	67	62	96	140	158	97	140	184	129	1.073
20 -- 30	19	20	34	33	44	26	21	37	59	293
30 -- 50	7	13	26	32	24	14	21	29	55	221
50 -- 100	1	5	10	13	11	8	13	16	28	105
100 ed oltre	1	-	3	6	3	4	6	4	18	45
TOTALE	3.937	2.924	4.589	5.837	4.386	1.657	1.191	648	289	25.458
FORME DI CONDUZIONE										
Conduzione diretta del coltivatore	3.830	2.837	4.465	5.685	4.238	1.579	1.108	585	210	24.537
Con solo manodopera familiare	2.940	2.099	3.170	3.779	2.443	776	422	159	25	15.813
Con manodopera familiare prevalente	680	559	1.028	1.425	1.303	593	475	246	58	6.367
Con manodopera extrafamiliare prevalente	210	179	267	481	492	210	211	180	127	2.357
Conduzione con salariati	107	87	121	148	144	77	83	62	79	908
Conduzione a colonia parziaria appoderata	-	-	3	4	4	1	-	1	-	13
TOTALE	3.937	2.924	4.589	5.837	4.386	1.657	1.191	648	289	25.458
SUPERFICIE INVESTITA										
CLASSI DI SAU										
Meno di 1 ettaro	300,10	399,22	860,41	1.524,99	-	-	-	-	-	3.084,72
1 -- 2	81,13	129,34	415,40	1.182,18	2.633,63	-	-	-	-	4.441,68
2 -- 3	32,40	57,82	173,28	514,06	1.251,20	1.689,33	-	-	-	3.718,09
3 -- 5	20,99	37,50	128,32	412,90	1.050,57	1.143,05	2.045,81	-	-	4.839,14
5 -- 10	11,28	32,65	87,95	252,06	629,50	728,78	1.639,09	2.358,34	-	5.739,65
10 -- 20	7,77	14,04	35,82	97,82	205,96	231,53	530,59	1.327,66	1.589,98	4.041,17
20 -- 30	2,15	4,65	13,09	21,96	61,86	62,24	76,70	262,83	1.005,17	1.510,65
30 -- 50	0,94	3,13	9,42	22,87	30,13	33,44	76,44	196,78	1.296,25	1.669,40
50 -- 100	0,10	1,12	3,87	9,15	15,72	18,30	48,58	101,62	991,94	1.190,40
100 ed oltre	0,05	-	0,97	3,49	3,00	8,20	22,54	23,17	599,89	661,31
TOTALE	456,91	679,47	1.728,53	4.041,48	5.881,57	3.914,87	4.439,75	4.270,40	5.483,23	30.896,21
FORME DI CONDUZIONE										
Conduzione diretta del coltivatore	445,13	659,01	1.681,47	3.935,64	5.677,32	3.728,73	4.120,86	3.841,51	3.720,57	27.810,24
Con solo manodopera familiare	339,17	487,23	1.190,20	2.605,81	3.248,37	1.834,08	1.557,28	1.022,96	451,26	12.736,36
Con manodopera familiare prevalente	79,61	130,25	388,42	997,79	1.775,24	1.402,22	1.774,50	1.616,03	804,19	8.968,25
Con manodopera extrafamiliare prevalente	26,35	41,53	102,85	332,04	653,71	492,43	789,08	1.202,52	2.465,12	6.105,63
Conduzione con salariati	11,78	20,46	45,79	103,10	200,01	184,14	318,89	419,53	1.762,66	3.066,36
Conduzione a colonia parziaria appoderata	-	-	1,27	2,74	4,24	2,00	-	9,36	-	19,61
TOTALE	456,91	679,47	1.728,53	4.041,48	5.881,57	3.914,87	4.439,75	4.270,40	5.483,23	30.896,21

Tavola 2.16 - Aziende con vite e relativa superficie investita per natura della produzione, età delle viti e tipo di vitigno
(superficie in ettari) - **AZIENDE**

NATURA DELLE PRODUZIONI VITIGNI	ETÀ DELLE VITI (anni)						Totale
	Meno di 3	3 -- 6	6 -- 10	10 -- 20	20 -- 30	30 ed oltre	
UVA DA VINO	682	1.217	2.334	6.100	4.390	4.721	17.667
2501999 per vini DOC e DOCG	98	135	160	393	502	932	2.102
2501266 AGLIANICO DEL VULTURE N.	1	-	-	-	-	-	1
2501002 AGLIANICO N.	1	-	2	1	-	1	5
2501008 ALBAROLA B.	-	-	3	1	3	-	7
2501009 ALEATICO N.	1	1	-	-	-	1	3
2501315 ALIONZA B.	-	1	-	-	-	-	1
2501013 ANSONICA B.	1	-	-	-	-	-	1
2501014 ARNEIS B.	1	-	-	-	-	-	1
2501018 AVARENGO N.	-	1	-	-	-	2	3
2501020 BARBERA BIANCA B.	1	-	-	-	-	1	2
2501019 BARBERA N.	-	1	1	-	-	-	2
2501023 BELLONE	1	-	-	-	1	-	2
2501025 BIANCAME B.	-	-	-	-	-	3	3
2501028 BIANCO D'ALESSANO B.	6	5	2	23	53	627	704
2501029 BIANCOLELLA B.	-	-	-	-	1	3	4
2501030 BIANCONE B.	-	-	-	1	-	-	1
2501032 BOMBINO BIANCO B.	4	4	1	14	18	18	59
2501033 BOMBINO NERO N.	12	18	33	85	112	46	303
2501034 BONAMICO N.	-	1	-	1	-	-	2
2501036 BOSCO B.	1	-	-	-	1	-	2
2501040 BRACHETTO N.	-	-	1	-	-	-	1
2501042 CABERNET FRANC N.	1	-	-	-	-	-	1
2501044 CADDIU N.	-	-	-	-	-	8	8
2501048 CANAILOLO BIANCO B.	-	-	1	-	-	-	1
2501050 CANINA NERA N.	-	3	2	6	5	1	15
2501052 CARICAGIOLA N.	-	-	-	-	-	4	4
2501053 CARICA L'ASINO B.	-	-	-	1	-	1	2
2501054 CARIGNANO N.	-	-	-	1	-	1	2
2501056 CASTIGLIONE N.	-	-	1	-	-	1	2
2501058 CATARRATTO BIANCO COMUNE B.	-	-	-	-	-	2	2
2501060 CESANESE COMUNE N.	1	-	-	-	1	-	2
2501298 CHARDONNAY B.	-	-	-	2	-	1	3
2501062 CILIEGIOLO N.	-	-	-	3	2	1	6
2501065 CODA DI VOLPE BIANCA B.	-	-	-	1	-	-	1
2501271 CORNAREA N.	-	-	-	1	-	-	1
2501072 DAMASCHINO B.	-	1	-	-	-	-	1
2501073 DOLCETTO N.	1	-	-	-	-	-	1
2501079 FALANGHINA B.	-	-	1	4	1	3	9
2501081 FIANO B.	-	-	-	-	3	20	21
2501274 FLAVIS B.	-	-	-	-	1	-	1
2501088 FREISA N.	-	-	-	-	-	1	1
2501092 GARGANEGA B.	1	-	2	3	2	-	7
2501093 GIRÒ N.	-	-	-	-	2	-	2
2501097 GRECO B.	1	1	-	2	-	4	8
2501098 GRECO BIANCO B.	-	1	2	3	3	1	10
2501099 GRECO NERO N.	-	1	-	-	1	1	3
2501103 GROPPELLO DI SANTO STEFANO N.	-	-	-	-	-	1	1
2501277 INVERNENGA B.	-	-	-	1	1	-	2
2501114 LAMBRUSCO A FOGLIA FRASTAGLIATA N.	1	-	3	2	-	1	7
2501123 LUMASSINA B.	-	-	-	-	-	1	1
2501127 MALBECH N.	1	-	-	-	-	-	1
2501129 MALVASIA BIANCA B.	4	3	7	18	7	14	52
2501130 MALVASIA BIANCA DI BASILICATA	-	-	-	3	2	1	6
2501131 MALVASIA BIANCA DI CANDIA B.	-	-	-	2	-	2	4
2501132 MALVASIA BIANCA LUNGA B.	-	2	3	6	4	2	17
2501133 MALVASIA DEL LAZIO B.	-	-	-	-	1	-	1
2501279 MALVASIA DI CANDIA AROMATICA B.	-	-	1	1	1	-	3
2501128 MALVASIA N.	-	1	1	2	2	-	6
2501139 MALVASIA NERA DI BASILICATA N.	-	-	1	-	1	-	2
2501140 MALVASIA NERA DI BRINDISI N.	1	2	1	4	8	3	19
2501141 MALVASIA NERA DI LECCE N.	2	-	1	1	1	-	5
2501318 MALVASIA ROSA Rs.	-	-	-	-	-	1	1
2501299 MANZONI BIANCO B.	-	-	-	-	2	-	2
2501319 MARSANNE B.	-	1	-	-	-	-	1
2501339 MELARA B.	-	-	-	-	-	1	1
2501146 MERLOT N.	-	-	-	-	2	-	2
2501148 MOLINARA N.	-	-	1	-	-	-	1
2501149 MONICA N.	-	-	-	-	1	-	1
2501150 MONTEPULCIANO N.	18	14	23	29	28	19	125
2501119 MONTERICCO N.	1	-	-	-	-	-	1
2501152 MONTÙ B.	-	-	-	-	1	2	3
2501307 MOSCATELLO SELVATICO B.	-	-	1	4	1	1	6

Tavola 2.16 - Aziende con vite e relativa superficie investita per natura della produzione, età delle viti e tipo di vitigno
(superficie in ettari) - **AZIENDE**

NATURA DELLE PRODUZIONI VITIGNI	ETÀ DELLE VITI (anni)						Totale
	Meno di 3	3 -- 6	6 -- 10	10 -- 20	20 -- 30	30 ed oltre	
2501153 MOSCATO BIANCO B.	2	-	1	10	9	2	24
2501308 MOSCATO DI SCANZO N.	-	2	1	1	1	1	5
2501281 MOSCATO DI TERRACINA B.	-	-	-	2	-	5	7
2501155 MOSCATO NERO DI ACQUI N.	-	1	1	1	-	1	4
2501282 NEBBIERA N.	-	-	-	-	1	-	1
2501160 NEBBIOLO N.	-	-	-	-	1	-	1
2501354 NER D'ALA N.	-	-	-	-	-	1	1
2501179 PAMPANUTO B.	5	4	8	37	42	21	113
2501300 PIGNOLETTO B.	-	-	-	1	-	-	1
2501193 PINOT BIANCO B.	-	-	1	2	1	-	4
2501195 PINOT NERO N.	-	-	-	-	-	1	1
2501199 PRIMITIVO N.	4	4	5	22	16	39	85
2501206 REFOSCO NOSTRANO N.	-	-	-	-	1	-	1
2501341 REGINA B.	-	1	-	-	1	-	2
2501452 REGINA B.	-	-	-	-	1	-	1
2501208 RIBOLLA GIALLA B.	-	-	-	-	-	1	1
2501212 RONDINELLA N.	-	-	-	1	-	-	1
2501213 ROSSESE N.	-	-	-	-	1	-	1
2501214 ROSSIGNOLA N.	-	-	-	-	1	-	1
2501218 SANGIOVESE N.	15	43	15	31	41	28	170
2501221 SAUVIGNON B.	-	-	-	-	-	1	1
2501280 S. MARTINO N.	-	-	-	-	1	1	2
2501332 TREBBIANO ABRUZZESE B.	1	-	-	1	2	-	4
2501239 TREBBIANO DI SOAVE B.	-	1	-	1	1	-	3
2501240 TREBBIANO GIALLO B.	-	1	2	4	4	-	9
2501244 TREBBIANO TOSCANO B.	3	3	3	5	3	2	19
2501246 TURCA N.	-	-	-	1	2	1	4
2501600 UVA DI ALTRO COLORE	-	1	1	9	2	1	13
2501247 UVA DI TROIA N.	12	29	52	132	195	51	451
2501252 VERDECA B.	7	5	-	21	71	695	788
2501254 VERDICCHIO BIANCO B.	-	-	-	1	-	-	1
2501297 VERDUSCHIA B.	-	-	-	1	-	-	1
2501256 VERDUZZO FRIULANO B.	-	-	-	-	-	1	1
2501258 VERMENTINO B.	-	-	-	1	1	8	10
2501259 VERMENTINO NERO N.	-	-	-	-	-	1	1
2501320 VITOUSKA B.	-	-	-	-	-	1	1
2502999 per altri vini	588	1.087	2.186	5.759	3.935	3.834	15.823
2502001 ABBUOTO	-	-	1	3	-	3	7
2502347 ABRUSCO N.	-	-	-	1	1	1	3
2502266 AGLIANICO DEL VULTURE N.	4	1	-	4	1	2	12
2502002 AGLIANICO N.	1	2	3	10	6	7	27
2502003 AGLIANICONE N.	-	-	-	-	-	1	1
2502004 ALBANA B.	-	1	1	1	-	1	3
2502005 ALBANELLO B.	-	1	-	1	-	-	2
2502007 ALBARANZEULI NERO N.	-	-	-	1	-	-	1
2502008 ALBAROLA B.	5	4	26	57	25	13	129
2502267 ALBAROSSA N.	-	-	-	1	-	-	1
2502009 ALEATICO N.	-	-	3	8	8	8	26
2502011 ALICANTE BOUSCHET N.	1	-	-	-	1	-	2
2502010 ALICANTE N.	-	1	-	-	-	-	1
2502315 ALIONZA B.	-	-	-	1	-	-	1
2502012 ANCELLOTTA N.	-	-	-	1	-	-	1
2502013 ANSONICA B.	5	6	2	5	1	-	19
2502014 ARNEIS B.	-	-	2	-	-	-	2
2502015 ARVESINIADU B.	-	-	-	-	1	-	1
2502017 AVANÀ N.	-	-	1	-	-	3	4
2502018 AVARENGO N.	15	31	56	138	70	25	322
2502020 BARBERA BIANCA B.	-	-	-	2	1	1	4
2502019 BARBERA N.	1	5	7	25	18	15	71
2502021 BARBERA SARDA N.	-	-	2	-	-	-	2
2502022 BARSAGLINA N.	-	-	-	-	-	1	1
2502023 BELLONE	-	-	1	1	2	1	5
2502024 BERVEDINO B.	-	-	1	1	1	3	6
2502025 BIANCAME B.	1	1	-	3	10	3	18
2502026 BIANCHETTA GENOVESE B.	-	-	-	-	1	-	1
2502028 BIANCO D'ALESSANO B.	3	6	7	21	39	117	190
2502029 BIANCOLELLA B.	-	1	-	2	1	1	5
2502032 BOMBINO BIANCO B.	4	5	12	29	22	26	97
2502033 BOMBINO NERO N.	27	33	53	257	306	282	942
2502035 BONARDA N.	4	5	4	9	2	1	25
2502348 BONDA N.	-	-	-	1	-	-	1

Tavola 2.16 - Aziende con vite e relativa superficie investita per natura della produzione, età delle viti e tipo di vitigno
(superficie in ettari) - **AZIENDE**

NATURA DELLE PRODUZIONI VITIGNI		ETÀ DELLE VITI (anni)						Totale
		Meno di 3	3 -- 6	6 -- 10	10 -- 20	20 -- 30	30 ed oltre	
2502037	BOVALE GRANDE N.	-	-	-	1	-	-	1
2502039	BRACCIOLA NERA N.	1	1	10	9	4	1	25
2502040	BRACHETTO N.	-	3	4	9	3	1	20
2502268	BRIC N.	-	-	1	-	-	-	1
2502042	CABERNET FRANC N.	1	7	2	6	2	-	18
2502043	CABERNET SAUVIGNON N.	4	4	2	-	1	-	10
2502044	CADDIU N.	2	4	7	16	17	3	49
2502045	CAGNULARI N.	-	-	-	2	-	-	2
2502046	CALABRESE N.	1	-	2	2	2	-	7
2502047	CALORIA N.	3	11	14	45	39	40	151
2502048	CANAIOLO BIANCO B.	-	-	2	5	-	1	8
2502049	CANAIOLO NERO N.	-	-	-	1	-	2	3
2502314	CANAIOLO ROSA Rs.	-	1	2	7	-	-	10
2502050	CANINA NERA N.	2	1	-	-	1	-	4
2502051	CANNONAO N.	-	1	-	-	-	-	1
2502052	CARICAGIOLA N.	-	2	1	-	3	12	18
2502053	CARICA L'ASINO B.	1	1	-	-	1	-	3
2502054	CARIGNANO N.	-	-	2	-	-	2	4
2502055	CARRICANTE B.	-	1	-	-	-	2	3
2502056	CASTIGLIONE N.	-	-	-	2	1	-	3
2502057	CATANESE NERO N.	-	-	-	3	-	-	3
2502058	CATARRATTO BIANCO COMUNE B.	1	1	2	5	3	2	13
2502059	CATARRATTO BIANCO LUCIDO B.	-	-	-	2	1	-	3
2502060	CESANESE COMUNE N.	-	-	-	1	-	-	1
2502061	CESANESE D' AFFILE N.	-	-	1	-	-	1	2
2502298	CHARDONNAY B.	1	-	4	6	2	-	13
2502062	CILIEGIOLO N.	6	17	28	79	99	40	254
2502065	CODA DI VOLPE BIANCA B.	-	-	-	-	1	-	1
2502069	CORTESE B.	-	-	-	1	-	-	1
2502328	CORVINONE N.	-	-	-	-	1	1	2
2502071	CROATINA N.	-	-	1	1	1	2	5
2502350	DIOLINOIR N.	-	-	-	-	1	1	2
2502078	ERBALUCE B.	-	2	1	1	1	2	7
2502338	ERVI N.	-	-	-	1	-	-	1
2502079	FALANGHINA B.	1	-	1	3	-	-	5
2502080	FAVORITA B.	-	-	-	1	-	-	1
2502081	FIANO B.	1	2	1	3	9	18	34
2502274	FLAVIS B.	-	-	-	-	1	-	1
2502082	FOGLIA TONDA N.	-	-	-	-	-	1	1
2502083	FORASTERA B.	-	-	-	-	1	-	1
2502321	FORGIARIN N.	-	-	-	-	1	-	1
2502317	FORSELLINA N.	-	-	-	1	-	-	1
2502084	FORTANA N.	-	-	-	-	-	1	1
2502087	FRAPPATO N.	-	1	1	-	-	-	2
2502088	FREISA N.	-	-	-	-	2	6	7
2502089	FUMIN N.	-	-	-	2	3	2	6
2502090	GAGLIOPPO N.	-	2	-	-	-	1	3
2502351	GAMARET N.	-	1	1	-	-	-	2
2502091	GAMAY N.	-	1	-	1	-	-	2
2502092	GARGANEGA B.	2	4	15	57	20	4	98
2502093	GIRÒ N.	1	-	2	2	3	-	8
2502095	GRECHETTO B.	-	-	-	-	1	1	2
2502097	GRECO B.	3	3	16	28	35	22	107
2502098	GRECO BIANCO B.	1	2	5	13	7	12	39
2502099	GRECO NERO N.	1	3	5	10	11	10	38
2502100	GRIGNOLINO N.	-	1	-	1	-	-	2
2502101	GRILLO B.	-	-	1	-	-	-	1
2502102	GROPPELLO DI MOCASINA N.	-	-	-	-	-	1	1
2502276	INCROCIO BIANCO FEDIT 51 C.S.G. B.	-	-	1	-	-	-	1
2502108	INCROCIO BRUNI 54 B.	-	-	-	1	-	-	1
2502109	INCROCIO MANZONI 2.15 N.	-	-	-	-	-	1	1
2502110	INCROCIO TERZI N.1 N.	1	-	-	2	1	-	4
2502277	INVERNENGA B.	-	-	-	2	-	-	2
2502278	ITALICA B.	2	5	11	18	10	5	49
2502111	LACRIMA N.	-	-	-	-	-	2	2
2502112	LAGREIN N.	-	-	1	-	-	-	1
2502113	LAMBRUSCA DI ALESSANDRIA N.	-	-	-	6	4	-	10
2502114	LAMBRUSCO A FOGLIA FRASTAGLIATA N.	10	9	27	40	29	10	120
2502115	LAMBRUSCO DI SORBARA N.	-	-	1	4	-	-	5
2502116	LAMBRUSCO GRASPAROSSA N.	1	1	1	6	3	-	12
2502117	LAMBRUSCO MAESTRI N.	1	4	2	6	3	-	15

Tavola 2.16 - Aziende con vite e relativa superficie investita per natura della produzione, età delle viti e tipo di vitigno
(superficie in ettari) - **AZIENDE**

NATURA DELLE PRODUZIONI VITIGNI		ETÀ DELLE VITI (anni)						Totale
		Meno di 3	3 -- 6	6 -- 10	10 -- 20	20 -- 30	30 ed oltre	
2502118	LAMBRUSCO MARANI N.	1	2	2	8	4	-	16
2502120	LAMBRUSCO SALAMINO N.	-	2	3	2	4	-	11
2502121	LAMBRUSCO VIADANESE N.	-	-	-	1	-	-	1
2502123	LUMASSINA B.	-	-	-	1	-	1	2
2502124	MACERATINO B.	-	-	1	-	-	1	2
2502125	MAGLIOCCO CANINO N.	1	-	-	-	-	1	2
2502127	MALBECH N.	-	-	1	-	1	-	2
2502129	MALVASIA BIANCA B.	25	34	69	239	145	122	620
2502130	MALVASIA BIANCA DI BASILICATA	5	3	13	30	22	34	105
2502131	MALVASIA BIANCA DI CANDIA B.	9	13	49	123	50	37	275
2502132	MALVASIA BIANCA LUNGA B.	8	26	36	137	73	46	321
2502133	MALVASIA DEL LAZIO B.	-	1	2	3	5	-	11
2502279	MALVASIA DI CANDIA AROMATICA B.	3	1	8	9	9	7	36
2502134	MALVASIA DI CASORZO N.	-	-	-	2	-	-	2
2502135	MALVASIA DI LIPARI B.	-	-	1	-	2	-	3
2502136	MALVASIA DI SARDEGNA B.	-	-	1	-	1	1	3
2502137	MALVASIA DI SCHIERANO N.	-	-	1	-	-	-	1
2502138	MALVASIA ISTRIANA B.	-	2	4	5	4	2	17
2502128	MALVASIA N.	5	19	31	76	80	105	309
2502139	MALVASIA NERA DI BASILICATA N.	2	3	2	12	11	16	43
2502140	MALVASIA NERA DI BRINDISI N.	22	34	83	242	122	119	607
2502141	MALVASIA NERA DI LECCE N.	2	4	10	19	19	5	59
2502318	MALVASIA ROSA Rs.	-	2	2	9	5	-	18
2502142	MAMMOLO N.	-	-	-	1	-	-	1
2502299	MANZONI BIANCO B.	5	15	31	55	79	72	252
2502319	MARSANNE B.	-	-	-	1	-	-	1
2502143	MARSIGLIANA NERA N.	-	-	1	-	-	-	1
2502329	MARZEMINA BIANCA B.	-	-	-	1	-	-	1
2502144	MARZEMINO N.	-	1	4	2	-	1	7
2502306	MAYOLET Rs.	1	-	-	-	-	-	1
2502145	MAZZESE N.	-	-	1	-	-	1	2
2502339	MELARA B.	-	-	-	4	2	1	7
2502146	MERLOT N.	3	12	2	11	5	1	33
2502147	MINNELLA BIANCA B.	-	-	-	2	-	3	5
2502149	MONICA N.	1	1	-	1	1	1	5
2502150	MONTEPULCIANO N.	124	184	403	785	308	94	1.828
2502119	MONTERICCO N.	-	-	2	1	2	4	9
2502151	MONTONICO BIANCO B.	-	-	6	4	1	-	11
2502152	MONTÙ B.	-	-	-	1	-	-	1
2502353	MORONE N.	-	-	1	-	-	-	1
2502307	MOSCATELLO SELVATICO B.	1	5	7	18	6	4	40
2502153	MOSCATO BIANCO B.	12	34	94	291	188	165	771
2502308	MOSCATO DI SCANZO N.	-	1	8	27	18	12	66
2502281	MOSCATO DI TERRACINA B.	-	1	2	3	-	1	7
2502154	MOSCATO GIALLO B.	1	2	4	8	16	13	41
2502155	MOSCATO NERO DI ACQUI N.	2	2	9	22	25	9	66
2502156	MOSCATO ROSA Rs.	-	-	1	-	2	1	4
2502157	MOSTOSA B.	-	-	-	1	4	-	5
2502158	MÜLLER THURGAU B.	-	-	1	1	-	-	2
2502159	NASCO B.	-	-	-	2	-	-	2
2502160	NEBBIOLO N.	1	1	4	6	7	6	23
2502162	NEGRETTO N.	-	1	-	-	1	2	4
2502163	NEGRO AMARO N.	-	3	3	4	4	-	14
2502166	NERETTA CUNESE N.	-	-	-	-	-	1	1
2502168	NERO BUONO N.	-	-	-	-	1	-	1
2502170	NIEDDERA N.	1	-	-	1	-	1	3
2502171	NIEDDU MANNU N.	-	-	-	-	1	-	1
2502283	NIGRA N.	-	-	-	1	-	-	1
2502174	NOTARDOMENICO N.	-	-	-	2	1	3	6
2502175	NURAGUS B.	-	1	1	-	-	-	2
2502177	ORTRUGO B.	-	-	-	1	1	1	3
2502178	OTTAVIANELLO N.	-	-	-	-	1	-	1
2502179	PAMPANUTO B.	6	18	28	120	114	42	326
2502180	PASCALE N.	1	-	1	4	-	-	6
2502284	PASSAU N.	-	-	-	-	-	1	1
2502181	PASSERINA B.	-	1	-	2	-	-	3
2502182	PAVANA N.	-	2	-	2	3	1	7
2502183	PECORELLO N.	-	-	-	-	2	-	2
2502330	PELAVERGA PICCOLO N.	-	-	-	-	-	1	1
2502185	PERRICONE N.	-	-	-	2	-	-	2
2502186	PETIT ROUGE N.	-	-	1	-	-	-	1

Tavola 2.16 - Aziende con vite e relativa superficie investita per natura della produzione, età delle viti e tipo di vitigno
(superficie in ettari) - **AZIENDE**

NATURA DELLE PRODUZIONI VITIGNI		ETÀ DELLE VITI (anni)						Totale
		Meno di 3	3 -- 6	6 -- 10	10 -- 20	20 -- 30	30 ed oltre	
2502188	PICOLIT B.	-	-	-	-	1	-	1
2502322	PICULIT-NERI N.	-	-	-	1	-	-	1
2502189	PIEDIROSSO N.	-	1	-	1	1	2	5
2502190	PIGATO B.	1	1	-	-	1	-	3
2502191	PIGNOLA N.	-	-	1	-	1	-	2
2502300	PIGNOLETTA B.	3	5	13	47	28	39	132
2502192	PINELLA B.	-	1	-	2	-	-	3
2502193	PINOT BIANCO B.	-	1	3	1	1	2	7
2502194	PINOT GRIGIO G.	1	-	-	3	1	-	5
2502195	PINOT NERO N.	-	1	-	3	1	1	6
2502197	POLLERA NERA N.	1	1	-	1	1	-	4
2502198	PORTOGHESE N.	-	-	-	1	1	2	4
2502311	PRIÉ BLANC B.	-	-	-	6	1	-	7
2502199	PRIMITIVO N.	70	101	227	652	611	1.432	3.004
2502200	PROSECCO B.	-	-	-	3	-	-	3
2502325	QUAGLIANO N.	-	-	-	1	-	-	1
2502206	REFOSCO NOSTRANO N.	-	-	3	2	1	-	6
2502341	REGINA B.	8	23	42	124	88	62	340
2502452	REGINA B.	2	2	3	10	3	3	23
2502342	REGINA DEI VIGNETI B.	1	2	5	6	9	6	29
2502453	REGINA DEI VIGNETI B.	1	-	1	1	-	-	2
2502207	RETAGLIATO BIANCO B.	-	-	1	2	-	-	3
2502208	RIBOLLA GIALLA B.	-	-	5	3	-	-	8
2502210	RIESLING B.	1	1	3	6	3	1	12
2502209	RIESLING ITALICO B.	-	1	1	-	-	1	3
2502211	ROLLO B.	-	-	1	-	-	-	1
2502212	RONDINELLA N.	-	-	-	1	-	2	3
2502287	ROSSARA N.	-	-	-	1	-	-	1
2502213	ROSSESE N.	-	1	-	2	-	-	3
2502214	ROSSIGNOLA N.	-	-	-	8	2	-	10
2502215	ROSSOLA NERA N.	-	-	1	-	2	-	3
2502216	ROUSSANE B.	-	1	-	1	-	-	2
2502217	SAGRANTINO N.	-	2	2	1	2	1	8
2502218	SANGIOVESE N.	135	327	629	1.550	999	415	3.855
2502219	SAN GIUSEPPE NERO N.	-	1	1	7	5	3	17
2502221	SAUVIGNON B.	-	-	1	1	1	1	4
2502222	SCHIAVA GENTILE N.	-	-	-	2	2	1	5
2502289	SCHIAVA GROSSA N.	-	-	-	-	1	-	1
2502224	SCHIAVA N.	1	1	-	2	7	2	13
2502227	SÈMILLON B.	-	-	-	-	1	-	1
2502228	SGAVETTA N.	-	-	-	5	3	2	9
2502288	S. MICHELE N.	-	-	-	1	2	-	3
2502292	SOPERGA N.	-	-	-	1	-	-	1
2502229	SUSUMANIELLO N.	-	1	1	2	1	2	7
2502230	SYLVANER VERDE B.	-	-	-	-	1	-	1
2502345	TEMPRANILLO N.	-	-	-	-	1	-	1
2502232	TEROLDEGO N.	-	1	-	2	-	1	4
2502233	TERRANO N.	-	-	-	2	1	1	4
2502235	TOCAI FRIULANO B.	-	-	-	-	3	1	4
2502238	TRAMINER AROMATICO Rs.	-	-	-	-	1	-	1
2502332	TREBBIANO ABRUZZESE B.	8	19	46	127	51	18	265
2502239	TREBBIANO DI SOAVE B.	1	3	13	20	9	3	48
2502240	TREBBIANO GIALLO B.	5	15	42	118	58	22	253
2502241	TREBBIANO MODENESE B.	-	1	3	2	-	2	8
2502242	TREBBIANO ROMAGNOLO B.	-	2	4	20	13	3	42
2502243	TREBBIANO SPOLETINO B.	-	-	-	2	-	-	2
2502244	TREBBIANO TOSCANO B.	15	56	160	436	170	74	880
2502245	TREVISANA NERA N.	-	-	-	2	-	-	2
2502246	TURCA N.	-	2	4	4	3	4	17
2502324	UCELUT B.	-	-	-	1	-	-	1
2502600	UVA DI ALTRO COLORE	-	-	9	30	16	47	102
2502599	UVA DI COLORE NERO	5	5	5	15	19	24	72
2502247	UVA DI TROIA N.	50	79	123	560	497	253	1.543
2502248	UVA RARA N.	-	-	1	3	2	1	6
2502249	UVA TOSCA N.	-	-	1	2	7	-	10
2502250	VELTLINER B.	1	-	-	1	-	-	2
2502251	VERDEA B.	1	-	-	-	-	1	2
2502252	VERDECA B.	5	12	35	113	80	413	653
2502253	VERDELLO B.	1	-	1	-	-	1	2
2502254	VERDICCHIO BIANCO B.	-	-	2	13	11	6	32
2502255	VERDISO B.	-	-	-	-	-	1	1

Tavola 2.16 - Aziende con vite e relativa superficie investita per natura della produzione, età delle viti e tipo di vitigno
(superficie in ettari) - **AZIENDE**

NATURA DELLE PRODUZIONI VITIGNI		ETÀ DELLE VITI (anni)						Totale
		Meno di 3	3 -- 6	6 -- 10	10 -- 20	20 -- 30	30 ed oltre	
2502297	VERDUSCHIA B.	-	1	-	-	-	-	1
2502256	VERDUZZO FRIULANO B.	-	-	-	-	1	1	2
2502257	VERDUZZO TREVIGIANO B.	-	-	-	-	-	1	1
2502258	VERMENTINO B.	-	-	4	3	3	13	23
2502262	VERNACCIA NERA N.	-	2	-	-	-	-	2
2502264	VESPOLINA N.	-	-	-	-	1	-	1
2502320	VITOUSKA B.	1	-	-	-	-	-	1
2502303	WILDBACHER N.	-	-	-	1	-	-	1
2503999	UVA DA TAVOLA	995	2.018	2.769	3.312	1.438	843	9.333
2503501	ALMERIA B.	-	-	-	-	2	-	2
2503502	ALPHONSE LAVALLEE N.	1	5	11	29	15	6	60
2503503	ANGELA B.	-	-	-	1	-	-	1
2503504	ANGELO PIROVANO R.	-	1	-	-	-	-	1
2503506	BARESANA B.	41	60	72	170	104	97	534
2503587	BLACK PEARL N.	13	13	9	1	-	-	35
2503570	BLUSH SEEDLESS RS.	1	-	-	-	-	-	1
2503549	CANNER B.	-	1	-	-	-	-	1
2503507	CARDINAL N.	-	5	20	69	14	13	120
2503571	CENTENNIAL SEEDLESS B.	8	18	10	1	-	-	37
2503509	CHASSELAS DORATO B.	1	-	-	-	-	-	1
2503510	CIMINNITA B.	-	-	-	2	1	1	4
2503557	CONEGLIANO 213 B.	-	1	-	-	-	-	1
2503558	CONEGLIANO 218 B.	-	-	-	1	-	-	1
2503536	CORNIOLA B.	-	-	-	-	1	-	1
2503572	DAWN SEEDLESS B.	1	2	1	2	1	-	5
2503511	DELIZIA DI VAPRIO B.	-	1	-	6	-	-	7
2503512	EMPEROR N.	1	-	-	3	-	1	5
2503513	GROS VERT B.	2	-	1	4	1	2	10
2503562	IMPERATRICE RS.	-	1	-	1	-	-	2
2503576	ISABELLA N.	-	1	1	-	-	-	2
2503514	ITALIA B.	281	899	1.633	1.498	292	97	4.226
2503573	KING HUSAINY B.	1	-	-	2	-	-	3
2503540	LACRIMA DI MARIA B.	-	-	1	-	-	1	2
2503515	LATTUARIO NERO N.	38	98	69	136	87	52	467
2503541	LIANA N.	-	-	1	1	-	2	4
2503542	MARSIGLIANA N.	-	-	-	1	-	-	1
2503547	MATILDE B.	24	66	128	125	39	9	380
2503548	MICHELE PALIERI N.	81	146	142	187	49	17	593
2503516	MOSCATO D'ADDA N.	-	-	2	2	1	1	6
2503517	MOSCATO D'AMBURGO N.	3	9	11	20	7	6	53
2503518	MOSCATO DI TERRACINA B.	1	-	-	2	-	1	4
2503577	NOAH B.	2	-	-	-	-	-	2
2503565	NOICA RS.	-	-	-	-	-	1	1
2503543	PANSE BLANCHE B.	-	-	-	6	6	-	12
2503520	PANSE PRECOCE B.	3	1	21	42	31	6	103
2503521	PERLA DI CSABA B.	-	-	1	-	1	-	2
2503522	PERLETTE B.	-	-	-	2	1	1	4
2503523	PERLONA B.	1	-	1	-	-	1	3
2503568	PERLON N.	1	2	1	1	-	-	5
2503524	PIZZUTELLO BIANCO B.	10	27	39	47	24	10	146
2503525	PRIMUS B.	14	37	94	159	119	85	492
2503526	PRUNESTA N.	1	-	-	-	-	-	1
2503574	RED GLOBE RS.	102	77	49	63	24	13	315
2503586	RED ITALIA N.	-	-	1	2	3	-	6
2503452	REGINA B.	7	7	13	30	20	10	86
2503527	REGINA B.	77	180	353	784	605	347	2.161
2503453	REGINA DEI VIGNETI B.	1	-	-	5	1	2	9
2503528	REGINA DEI VIGNETI B.	1	12	26	52	30	24	139
2503584	RUBINIA N.	-	1	-	-	-	-	1
2503552	RUBY SEEDLESS N.	1	1	1	1	-	-	3
2503544	S. ANNA DI LIPSIA B.	1	2	1	1	1	1	6
2503529	SCHIAVA GROSSA N.	-	1	-	1	-	-	2
2503553	SUGRAFINE B.	2	-	-	-	-	-	2
2503554	SUGRAONE B.	1	4	1	1	-	-	7
2503531	SULTANINA BIANCA B.	1	2	2	1	-	-	4
2503545	TERESITA B.	-	-	-	1	-	-	1
2503500	UVA DI ALTRO COLORE	11	13	23	42	31	54	166
2503499	UVA DI COLORE NERO	32	59	67	87	32	40	305
2503532	VERDEA B.	-	-	-	1	-	-	1
2503575	VICTORIA B.	391	547	339	231	38	17	1.469
2503456	ZIBIBBO B.	-	-	-	-	-	1	1

Tavola 2.16 - Aziende con vite e relativa superficie investita per natura della produzione, età delle viti e tipo di vitigno
(superficie in ettari) - SUPERFICIE

NATURA DELLE PRODUZIONI VITIGNI	ETÀ DELLE VITI (anni)						Totale
	Meno di 3	3 -- 6	6 -- 10	10 -- 20	20 -- 30	30 ed oltre	
UVA DA VINO	747,61	1.292,20	2.424,29	6.188,91	3.760,36	2.679,72	17.093,09
2501999 per vini DOC e DOCG	219,65	280,76	227,40	554,96	673,16	621,79	2.577,72
2501266 AGLIANICO DEL VULTURE N.	1,00	-	-	-	-	-	1,00
2501002 AGLIANICO N.	1,56	-	4,85	0,21	-	0,11	6,73
2501008 ALBAROLA B.	-	-	2,08	0,15	1,04	-	3,27
2501009 ALEATICO N.	2,00	0,10	-	-	-	0,05	2,15
2501315 ALIONZA B.	-	0,56	-	-	-	-	0,56
2501013 ANSONICA B.	1,99	-	-	-	-	-	1,99
2501014 ARNEIS B.	1,15	-	-	-	-	-	1,15
2501018 AVARENGO N.	-	0,86	-	-	-	0,25	1,11
2501020 BARBERA BIANCA B.	4,93	-	-	-	-	0,10	5,03
2501019 BARBERA N.	-	0,26	0,60	-	-	-	0,86
2501023 BELLONE	0,82	-	-	-	1,47	-	2,29
2501025 BIANCAME B.	-	-	-	-	-	0,38	0,38
2501028 BIANCO D'ALESSANO B.	13,71	7,38	0,39	14,14	29,65	165,18	230,45
2501029 BIANCOLELLA B.	-	-	-	-	0,25	0,52	0,77
2501030 BIANCONE B.	-	-	-	3,45	-	-	3,45
2501032 BOMBINO BIANCO B.	17,21	9,37	0,50	12,12	10,40	11,28	60,88
2501033 BOMBINO NERO N.	31,18	27,34	61,98	125,44	103,80	27,01	376,75
2501034 BONAMICO N.	-	1,13	-	0,40	-	-	1,53
2501036 BOSCO B.	4,08	-	-	-	1,32	-	5,40
2501040 BRACHETTO N.	-	-	12,00	-	-	-	12,00
2501042 CABERNET FRANC N.	1,00	-	-	-	-	-	1,00
2501044 CADDIU N.	-	-	-	-	-	2,08	2,08
2501048 CANAILOLO BIANCO B.	-	-	0,48	-	-	-	0,48
2501050 CANINA NERA N.	-	8,14	3,90	11,68	15,30	0,71	39,73
2501052 CARICAGIOLA N.	-	-	-	-	-	0,90	0,90
2501053 CARICA L'ASINO B.	-	-	-	1,99	-	0,15	2,14
2501054 CARIGNANO N.	-	-	-	2,54	-	0,15	2,69
2501056 CASTIGLIONE N.	-	-	0,35	-	-	0,15	0,50
2501058 CATARRATTO BIANCO COMUNE B.	-	-	-	-	-	0,07	0,07
2501060 CESANESE COMUNE N.	0,71	-	-	-	0,10	-	0,81
2501298 CHARDONNAY B.	-	-	-	3,35	-	7,93	11,28
2501062 CILIEGIOLO N.	-	-	-	2,47	1,94	0,15	4,56
2501065 CODA DI VOLPE BIANCA B.	-	-	-	0,61	-	-	0,61
2501271 CORNAREA N.	-	-	-	2,50	-	-	2,50
2501072 DAMASCHINO B.	-	0,10	-	-	-	-	0,10
2501073 DOLCETTO N.	1,91	-	-	-	-	-	1,91
2501079 FALANGHINA B.	-	-	0,11	5,38	0,40	0,29	6,18
2501081 FIANO B.	-	-	-	-	0,20	1,79	1,99
2501274 FLAVIS B.	-	-	-	-	0,72	-	0,72
2501088 FREISA N.	-	-	-	-	-	1,03	1,03
2501092 GARGANEGA B.	9,26	-	1,48	3,79	2,34	-	16,87
2501093 GIRÒ N.	-	-	-	-	1,90	-	1,90
2501097 GRECO B.	0,57	0,05	-	0,68	-	0,78	2,08
2501098 GRECO BIANCO B.	-	0,60	0,67	0,84	2,46	0,36	4,93
2501099 GRECO NERO N.	-	0,30	-	-	0,20	0,20	0,70
2501103 GROPPELLO DI SANTO STEFANO N.	-	-	-	-	-	0,33	0,33
2501277 INVERNENGA B.	-	-	-	0,37	0,60	-	0,97
2501114 LAMBRUSCO A FOGLIA FRASTAGLIATA N.	0,60	-	4,19	0,93	-	0,66	6,38
2501123 LUMASSINA B.	-	-	-	-	-	0,31	0,31
2501127 MALBECH N.	3,00	-	-	-	-	-	3,00
2501129 MALVASIA BIANCA B.	7,21	1,71	3,44	24,92	3,02	5,37	45,67
2501130 MALVASIA BIANCA DI BASILICATA	-	-	-	2,42	5,50	0,20	8,12
2501131 MALVASIA BIANCA DI CANDIA B.	-	-	-	0,24	-	0,12	0,36
2501132 MALVASIA BIANCA LUNGA B.	-	0,31	1,50	3,64	3,42	0,20	9,07
2501133 MALVASIA DEL LAZIO B.	-	-	-	-	0,11	-	0,11
2501279 MALVASIA DI CANDIA AROMATICA B.	-	-	0,45	2,00	0,20	-	2,65
2501128 MALVASIA N.	-	1,00	1,00	1,00	0,50	-	3,50
2501139 MALVASIA NERA DI BASILICATA N.	-	-	1,00	-	0,50	-	1,50
2501140 MALVASIA NERA DI BRINDISI N.	0,20	11,12	0,10	0,78	2,84	1,44	16,48
2501141 MALVASIA NERA DI LECCE N.	4,52	-	0,50	0,53	0,50	-	6,05
2501318 MALVASIA ROSA Rs.	-	-	-	-	-	1,63	1,63
2501299 MANZONI BIANCO B.	-	-	-	-	0,15	-	0,15
2501319 MARSANNE B.	-	0,10	-	-	-	-	0,10
2501339 MELARA B.	-	-	-	-	-	0,90	0,90
2501146 MERLOT N.	-	-	-	-	3,98	-	3,98
2501148 MOLINARA N.	-	-	0,06	-	-	-	0,06
2501149 MONICA N.	-	-	-	-	0,10	-	0,10
2501150 MONTEPULCIANO N.	17,09	62,00	31,58	32,44	111,58	10,47	265,16
2501119 MONTERICCO N.	1,49	-	-	-	-	-	1,49
2501152 MONTÙ B.	-	-	-	-	0,49	0,30	0,79
2501307 MOSCATELLO SELVATICO B.	-	-	0,56	1,66	0,40	0,20	2,82

Tavola 2.16 - Aziende con vite e relativa superficie investita per natura della produzione, età delle viti e tipo di vitigno
(superficie in ettari) - SUPERFICIE

NATURA DELLE PRODUZIONI VITIGNI		ETÀ DELLE VITI (anni)						Totale
		Meno di 3	3 -- 6	6 -- 10	10 -- 20	20 -- 30	30 ed oltre	
2501153	MOSCATO BIANCO B.	1,87	-	0,20	3,12	5,54	0,30	11,03
2501308	MOSCATO DI SCANZO N.	-	1,58	2,26	0,53	2,00	0,40	6,77
2501281	MOSCATO DI TERRACINA B.	-	-	-	0,44	-	1,54	1,98
2501155	MOSCATO NERO DI ACQUI N.	-	0,40	0,60	0,49	-	0,10	1,59
2501282	NEBBIERA N.	-	-	-	-	0,60	-	0,60
2501160	NEBBIOLO N.	-	-	-	-	0,09	-	0,09
2501354	NER D'ALA N.	-	-	-	-	-	0,06	0,06
2501179	PAMPANUTO B.	2,34	1,71	3,82	34,30	29,12	7,60	78,89
2501300	PIGNOLETTA B.	-	-	-	0,87	-	-	0,87
2501193	PINOT BIANCO B.	-	-	1,00	7,80	0,10	-	8,90
2501195	PINOT NERO N.	-	-	-	-	-	0,70	0,70
2501199	PRIMITIVO N.	3,84	1,51	4,40	11,59	17,11	21,97	60,42
2501206	REFOSCO NOSTRANO N.	-	-	-	-	0,05	-	0,05
2501341	REGINA B.	-	0,45	-	-	0,41	-	0,86
2501452	REGINA B.	-	-	-	-	0,70	-	0,70
2501208	RIBOLLA GIALLA B.	-	-	-	-	-	0,20	0,20
2501212	RONDINELLA N.	-	-	-	0,44	-	-	0,44
2501213	ROSSESE N.	-	-	-	-	1,00	-	1,00
2501214	ROSSIGNOLA N.	-	-	-	-	1,63	-	1,63
2501218	SANGIOVESE N.	63,77	50,65	25,24	33,12	42,86	21,21	236,85
2501221	SAUVIGNON B.	-	-	-	-	-	4,35	4,35
2501280	S. MARTINO N.	-	-	-	-	0,86	0,10	0,96
2501332	TREBBIANO ABRUZZESE B.	0,45	-	-	0,43	0,89	-	1,77
2501239	TREBBIANO DI SOAVE B.	-	29,83	-	0,06	10,99	-	40,88
2501240	TREBBIANO GIALLO B.	-	0,74	1,10	4,00	2,25	-	8,09
2501244	TREBBIANO TOSCANO B.	4,14	2,16	2,31	12,74	2,37	2,00	25,72
2501246	TURCA N.	-	-	-	0,85	0,79	0,20	1,84
2501600	UVA DI ALTRO COLORE	-	2,00	1,95	11,67	13,05	0,41	29,08
2501247	UVA DI TROIA N.	11,71	50,50	50,75	159,94	200,47	40,09	513,46
2501252	VERDECA B.	4,34	6,80	-	8,38	32,30	272,42	324,24
2501254	VERDICCHIO BIANCO B.	-	-	-	0,02	-	-	0,02
2501297	VERDUSCHIA B.	-	-	-	0,50	-	-	0,50
2501256	VERDUZZO FRIULANO B.	-	-	-	-	-	0,60	0,60
2501258	VERMENTINO B.	-	-	-	1,00	0,60	3,10	4,70
2501259	VERMENTINO NERO N.	-	-	-	-	-	0,30	0,30
2501320	VITOUSKA B.	-	-	-	-	-	0,39	0,39
2502999	per altri vini	527,96	1.011,44	2.196,89	5.633,95	3.087,20	2.057,93	14.515,37
2502001	ABBUOTO	-	-	1,50	2,00	-	0,86	4,36
2502347	ABRUSCO N.	-	-	-	1,88	0,30	0,85	3,03
2502266	AGLIANICO DEL VULTURE N.	3,60	0,05	-	3,64	2,00	0,14	9,43
2502002	AGLIANICO N.	1,50	1,40	1,35	4,53	1,41	1,91	12,10
2502003	AGLIANICONE N.	-	-	-	-	-	0,58	0,58
2502004	ALBANA B.	-	3,50	0,50	1,40	-	0,14	5,54
2502005	ALBANELLO B.	-	0,07	-	0,60	-	-	0,67
2502007	ALBARANZEULI NERO N.	-	-	-	1,94	-	-	1,94
2502008	ALBAROLA B.	1,14	1,50	15,54	40,36	13,52	6,01	78,07
2502267	ALBAROSSA N.	-	-	-	0,26	-	-	0,26
2502009	ALEATICO N.	-	-	0,22	1,81	0,75	1,51	4,29
2502011	ALICANTE BOUSCHET N.	0,61	-	-	-	1,96	-	2,57
2502010	ALICANTE N.	-	0,10	-	-	-	-	0,10
2502315	ALIONZA B.	-	-	-	0,73	-	-	0,73
2502012	ANCELOTTO N.	-	-	-	0,32	-	-	0,32
2502013	ANSONICA B.	6,14	3,52	3,38	1,84	3,20	-	18,08
2502014	ARNEIS B.	-	-	5,53	-	-	-	5,53
2502015	ARVESINIADU B.	-	-	-	-	0,50	-	0,50
2502017	AVANÀ N.	-	-	0,10	-	-	2,40	2,50
2502018	AVARENGO N.	11,53	37,36	75,86	166,27	64,18	19,67	374,87
2502020	BARBERA BIANCA B.	-	-	-	2,57	0,20	0,20	2,97
2502019	BARBERA N.	0,03	2,71	2,32	14,42	14,62	5,27	39,37
2502021	BARBERA SARDA N.	-	-	1,53	-	-	-	1,53
2502022	BARSAGLINA N.	-	-	-	-	-	0,20	0,20
2502023	BELLONE	-	-	0,02	1,38	0,30	0,01	1,71
2502024	BERVEDINO B.	-	-	0,11	0,20	1,10	1,22	2,63
2502025	BIANCAME B.	0,50	0,25	-	3,27	6,62	0,32	10,96
2502026	BIANCHETTA GENOVESE B.	-	-	-	-	0,10	-	0,10
2502028	BIANCO D'ALESSANO B.	1,85	1,07	0,61	7,56	9,82	19,04	39,95
2502029	BIANCOLELLA B.	-	0,30	-	0,98	0,11	0,10	1,49
2502032	BOMBINO BIANCO B.	2,30	1,48	7,33	23,29	14,14	10,01	58,55
2502033	BOMBINO NERO N.	25,04	52,82	38,24	163,93	155,45	147,18	582,66
2502035	BONARDA N.	0,32	0,90	0,65	1,79	0,28	0,15	4,09
2502348	BONDA N.	-	-	-	1,20	-	-	1,20

Tavola 2.16 - Aziende con vite e relativa superficie investita per natura della produzione, età delle viti e tipo di vitigno
(superficie in ettari) - SUPERFICIE

NATURA DELLE PRODUZIONI VITIGNI	ETÀ DELLE VITI (anni)						Totale
	Meno di 3	3 -- 6	6 -- 10	10 -- 20	20 -- 30	30 ed oltre	
2502037 BOVALE GRANDE N.	-	-	-	0,15	-	-	0,15
2502039 BRACCIOLA NERA N.	2,90	2,00	10,12	7,32	4,03	1,20	27,57
2502040 BRACHETTO N.	-	2,20	3,43	7,07	1,43	0,11	14,24
2502268 BRIC N.	-	-	3,20	-	-	-	3,20
2502042 CABERNET FRANC N.	3,30	9,47	0,28	6,97	0,38	-	20,40
2502043 CABERNET SAUVIGNON N.	11,37	16,25	3,05	-	1,26	-	31,93
2502044 CADDIU N.	0,32	1,50	4,16	15,38	21,83	1,90	45,09
2502045 CAGNULARI N.	-	-	-	0,35	-	-	0,35
2502046 CALABRESE N.	0,05	-	0,19	0,82	0,22	-	1,28
2502047 CALORIA N.	1,63	7,12	7,43	31,90	24,35	14,61	87,04
2502048 CANAILOLO BIANCO B.	-	-	1,00	0,95	-	0,33	2,28
2502049 CANAILOLO NERO N.	-	-	-	0,03	-	0,82	0,85
2502314 CANAILOLO ROSA Rs.	-	0,20	4,47	4,02	-	-	8,69
2502050 CANINA NERA N.	1,93	0,27	-	-	0,16	-	2,36
2502051 CANNONAO N.	-	4,02	-	-	-	-	4,02
2502052 CARICAGIOLA N.	-	4,28	0,17	-	0,65	3,06	8,16
2502053 CARICA L'ASINO B.	0,37	0,20	-	-	0,17	-	0,74
2502054 CARIGNANO N.	-	-	0,70	-	-	0,35	1,05
2502055 CARRICANTE B.	-	0,47	-	-	-	0,43	0,90
2502056 CASTIGLIONE N.	-	-	-	0,99	0,30	-	1,29
2502057 CATANESE NERO N.	-	-	-	0,62	-	-	0,62
2502058 CATARRATTO BIANCO COMUNE B.	0,20	0,87	0,27	1,53	0,58	1,94	5,39
2502059 CATARRATTO BIANCO LUCIDO B.	-	-	-	0,49	0,08	-	0,57
2502060 CESANESE COMUNE N.	-	-	-	0,45	-	-	0,45
2502061 CESANESE D' AFFILE N.	-	-	1,19	-	-	0,51	1,70
2502298 CHARDONNAY B.	0,05	-	7,87	7,38	1,50	-	16,80
2502062 CILIEGIOLO N.	2,83	19,06	29,30	66,36	72,84	23,02	213,41
2502065 CODA DI VOLPE BIANCA B.	-	-	-	-	0,15	-	0,15
2502069 CORTESE B.	-	-	-	0,30	-	-	0,30
2502328 CORVINONE N.	-	-	-	-	0,39	0,15	0,54
2502071 CROATINA N.	-	-	0,30	1,00	0,63	1,12	3,05
2502350 DIOLINOIR N.	-	-	-	-	0,61	0,70	1,31
2502078 ERBALUCE B.	-	1,58	0,32	0,53	0,28	1,88	4,59
2502338 ERVI N.	-	-	-	0,08	-	-	0,08
2502079 FALANGHINA B.	0,12	-	0,50	1,30	-	-	1,92
2502080 FAVORITA B.	-	-	-	1,92	-	-	1,92
2502081 FIANO B.	1,50	0,16	0,52	1,99	4,11	2,20	10,48
2502274 FLAVIS B.	-	-	-	-	0,21	-	0,21
2502082 FOGLIA TONDA N.	-	-	-	-	-	0,20	0,20
2502083 FORASTERA B.	-	-	-	-	0,04	-	0,04
2502321 FORGIARIN N.	-	-	-	-	0,80	-	0,80
2502317 FORSELLINA N.	-	-	-	1,05	-	-	1,05
2502084 FORTANA N.	-	-	-	-	-	0,37	0,37
2502087 FRAPPATO N.	-	0,04	1,55	-	-	-	1,59
2502088 FREISA N.	-	-	-	-	4,78	6,79	11,57
2502089 FUMIN N.	-	-	-	0,26	1,05	0,12	1,43
2502090 GAGLIOPPO N.	-	2,00	-	-	-	0,30	2,30
2502351 GAMARET N.	-	1,10	1,01	-	-	-	2,11
2502091 GAMAY N.	-	0,74	-	0,22	-	-	0,96
2502092 GARGANEGA B.	1,01	1,78	10,89	58,12	11,52	2,91	86,23
2502093 GIRÒ N.	0,90	-	1,60	0,37	4,14	-	7,01
2502095 GRECHETTO B.	-	-	-	-	0,25	0,33	0,58
2502097 GRECO B.	0,68	0,33	5,91	2,73	5,41	3,54	18,60
2502098 GRECO BIANCO B.	0,03	0,76	1,39	2,27	0,74	2,04	7,23
2502099 GRECO NERO N.	1,50	1,56	1,47	1,51	6,41	7,16	19,61
2502100 GRIGNOLINO N.	-	1,19	-	0,48	-	-	1,67
2502101 GRILLO B.	-	-	0,50	-	-	-	0,50
2502102 GROPPELLO DI MOCASINA N.	-	-	-	-	-	0,23	0,23
2502276 INCROCIO BIANCO FEDIT 51 C.S.G. B.	-	-	0,50	-	-	-	0,50
2502108 INCROCIO BRUNI 54 B.	-	-	-	3,38	-	-	3,38
2502109 INCROCIO MANZONI 2.15 N.	-	-	-	-	-	0,19	0,19
2502110 INCROCIO TERZI N.1 N.	0,09	-	-	2,13	0,60	-	2,82
2502277 INVERNENGA B.	-	-	-	2,05	-	-	2,05
2502278 ITALICA B.	0,45	5,06	10,51	17,29	6,17	5,40	44,88
2502111 LACRIMA N.	-	-	-	-	-	0,62	0,62
2502112 LAGREIN N.	-	-	0,25	-	-	-	0,25
2502113 LAMBRUSCA DI ALESSANDRIA N.	-	-	-	3,28	2,26	-	5,54
2502114 LAMBRUSCO A FOGLIA FRASTAGLIATA N.	14,28	9,59	24,07	28,31	41,47	4,25	121,97
2502115 LAMBRUSCO DI SORBARA N.	-	-	2,00	1,84	-	-	3,84
2502116 LAMBRUSCO GRASPAROSSA N.	1,70	1,03	1,00	4,16	1,77	-	9,66
2502117 LAMBRUSCO MAESTRI N.	1,07	4,00	5,43	5,74	2,70	-	18,94

Tavola 2.16 - Aziende con vite e relativa superficie investita per natura della produzione, età delle viti e tipo di vitigno
(superficie in ettari) - SUPERFICIE

NATURA DELLE PRODUZIONI VITIGNI	ETÀ DELLE VITI (anni)						Totale
	Meno di 3	3 -- 6	6 -- 10	10 -- 20	20 -- 30	30 ed oltre	
2502118 LAMBRUSCO MARANI N.	0,43	1,65	2,01	6,44	4,86	-	15,39
2502120 LAMBRUSCO SALAMINO N.	-	0,81	6,53	0,77	2,43	-	10,54
2502121 LAMBRUSCO VIADANESE N.	-	-	-	0,30	-	-	0,30
2502123 LUMASSINA B.	-	-	-	0,25	-	0,02	0,27
2502124 MACERATINO B.	-	-	4,84	-	-	0,10	4,94
2502125 MAGLIOCCO CANINO N.	0,14	-	-	-	-	0,74	0,88
2502127 MALBECH N.	-	-	0,26	-	1,00	-	1,26
2502129 MALVASIA BIANCA B.	13,37	25,32	48,25	171,27	63,13	59,08	380,42
2502130 MALVASIA BIANCA DI BASILICATA	4,84	1,76	6,37	11,10	7,53	6,38	37,98
2502131 MALVASIA BIANCA DI CANDIA B.	3,41	5,22	36,82	93,90	24,93	17,64	181,92
2502132 MALVASIA BIANCA LUNGA B.	4,01	7,19	15,15	58,71	23,57	13,14	121,77
2502133 MALVASIA DEL LAZIO B.	-	0,32	1,23	0,64	0,81	-	3,00
2502279 MALVASIA DI CANDIA AROMATICA B.	0,39	0,75	3,93	3,75	4,44	0,75	14,01
2502134 MALVASIA DI CASORZO N.	-	-	-	0,64	-	-	0,64
2502135 MALVASIA DI LIPARI B.	-	-	0,21	-	0,25	-	0,46
2502136 MALVASIA DI SARDEGNA B.	-	-	2,00	-	0,20	1,11	3,31
2502137 MALVASIA DI SCHIERANO N.	-	-	0,30	-	-	-	0,30
2502138 MALVASIA ISTRIANA B.	-	0,81	1,85	1,75	1,73	0,45	6,59
2502128 MALVASIA N.	2,29	9,17	19,83	44,57	53,08	35,79	164,73
2502139 MALVASIA NERA DI BASILICATA N.	0,90	1,16	0,70	5,44	4,06	6,34	18,60
2502140 MALVASIA NERA DI BRINDISI N.	10,54	16,03	43,04	150,33	58,36	35,23	313,53
2502141 MALVASIA NERA DI LECCE N.	0,39	1,59	3,69	11,88	6,49	2,70	26,74
2502318 MALVASIA ROSA Rs.	-	1,60	0,59	8,27	3,24	-	13,70
2502142 MAMMOLO N.	-	-	-	0,38	-	-	0,38
2502299 MANZONI BIANCO B.	0,76	4,58	12,21	18,29	44,08	28,23	108,15
2502319 MARSANNE B.	-	-	-	0,12	-	-	0,12
2502143 MARSIGLIANA NERA N.	-	-	0,50	-	-	-	0,50
2502329 MARZEMINA BIANCA B.	-	-	-	0,10	-	-	0,10
2502144 MARZEMINO N.	-	0,05	2,91	1,53	-	0,89	5,38
2502306 MAYOLET Rs.	0,26	-	-	-	-	-	0,26
2502145 MAZZESE N.	-	-	0,47	-	-	1,06	1,53
2502339 MELARA B.	-	-	-	0,94	1,51	0,12	2,57
2502146 MERLOT N.	3,80	14,65	0,27	5,47	1,45	0,21	25,85
2502147 MINNELLA BIANCA B.	-	-	-	1,43	-	2,99	4,42
2502149 MONICA N.	0,20	0,30	-	1,50	0,40	0,13	2,53
2502150 MONTEPULCIANO N.	101,28	188,26	439,63	871,49	301,16	71,88	1.973,70
2502119 MONTERICCO N.	-	-	3,44	0,50	1,00	33,12	38,06
2502151 MONTONICO BIANCO B.	-	-	7,32	2,57	0,10	-	9,99
2502152 MONTÙ B.	-	-	-	0,05	-	-	0,05
2502353 MORONE N.	-	-	0,60	-	-	-	0,60
2502307 MOSCATELLO SELVATICO B.	0,28	6,28	4,85	8,97	1,31	3,57	25,26
2502153 MOSCATO BIANCO B.	6,84	18,47	48,07	159,84	82,39	52,41	368,02
2502308 MOSCATO DI SCANZO N.	-	0,23	1,83	6,81	4,58	4,86	18,31
2502281 MOSCATO DI TERRACINA B.	-	0,06	0,73	0,19	-	0,15	1,13
2502154 MOSCATO GIALLO B.	0,45	0,26	2,10	4,80	6,68	2,38	16,67
2502155 MOSCATO NERO DI ACQUI N.	0,13	0,34	1,70	5,85	2,89	2,13	13,04
2502156 MOSCATO ROSA Rs.	-	-	0,90	-	0,29	1,23	2,42
2502157 MOSTOSA B.	-	-	-	0,04	15,50	-	15,54
2502158 MÜLLER THURGAU B.	-	-	0,62	1,00	-	-	1,62
2502159 NASCO B.	-	-	-	2,02	-	-	2,02
2502160 NEBBIOLO N.	0,06	0,03	0,71	3,19	3,04	4,17	11,20
2502162 NEGRETTO N.	-	0,40	-	-	0,80	1,08	2,28
2502163 NEGRO AMARO N.	-	0,96	1,12	1,75	2,19	-	6,02
2502166 NERETTA CUNESE N.	-	-	-	-	-	0,29	0,29
2502168 NERO BUONO N.	-	-	-	-	0,19	-	0,19
2502170 NIEDDERA N.	2,25	-	-	0,36	-	0,26	2,87
2502171 NIEDDU MANNU N.	-	-	-	-	1,05	-	1,05
2502283 NIGRA N.	-	-	-	0,31	-	-	0,31
2502174 NOTARDOMENICO N.	-	-	-	0,89	0,25	0,28	1,42
2502175 NURAGUS B.	-	0,03	0,62	-	-	-	0,65
2502177 ORTRUGO B.	-	-	-	0,33	0,08	1,41	1,82
2502178 OTTAVIANELLO N.	-	-	-	-	0,20	-	0,20
2502179 PAMPANUTO B.	2,79	5,55	15,91	48,03	49,81	21,53	143,62
2502180 PASCALE N.	0,75	-	1,73	4,59	-	-	7,07
2502284 PASSAU N.	-	-	-	-	-	0,11	0,11
2502181 PASSERINA B.	-	0,04	-	3,41	-	-	3,45
2502182 PAVANA N.	-	0,43	-	2,16	0,69	0,18	3,46
2502183 PECORELLO N.	-	-	-	-	1,80	-	1,80
2502330 PELAVERGA PICCOLO N.	-	-	-	-	-	0,30	0,30
2502185 PERRICONE N.	-	-	-	0,40	-	-	0,40
2502186 PETIT ROUGE N.	-	-	0,61	-	-	-	0,61

Tavola 2.16 - Aziende con vite e relativa superficie investita per natura della produzione, età delle viti e tipo di vitigno
(superficie in ettari) - SUPERFICIE

NATURA DELLE PRODUZIONI VITIGNI	ETÀ DELLE VITI (anni)						Totale
	Meno di 3	3 -- 6	6 -- 10	10 -- 20	20 -- 30	30 ed oltre	
2502188 PICOLIT B.	-	-	-	-	0,25	-	0,25
2502322 PICULIT-NERI N.	-	-	-	0,98	-	-	0,98
2502189 PIEDIROSSO N.	-	0,30	-	0,37	0,56	0,31	1,54
2502190 PIGATO B.	0,32	0,80	-	-	0,25	-	1,37
2502191 PIGNOLA N.	-	-	1,34	-	0,39	-	1,73
2502300 PIGNOLETTO B.	1,45	1,14	4,11	22,91	12,84	10,20	52,65
2502192 PINELLA B.	-	0,07	-	1,50	-	-	1,57
2502193 PINOT BIANCO B.	-	0,16	4,60	13,60	1,19	0,37	19,92
2502194 PINOT GRIGIO G.	0,31	-	-	0,62	0,60	-	1,53
2502195 PINOT NERO N.	-	0,11	-	6,85	0,10	0,10	7,16
2502197 POLLERA NERA N.	0,46	0,30	-	0,70	0,12	-	1,58
2502198 PORTOGHESE N.	-	-	-	0,20	0,04	0,76	1,00
2502311 PRIÉ BLANC B.	-	-	-	2,48	0,69	-	3,17
2502199 PRIMITIVO N.	38,30	32,03	106,58	307,05	266,04	619,64	1.369,64
2502200 PROSECCO B.	-	-	-	0,40	-	-	0,40
2502325 QUAGLIANO N.	-	-	-	0,27	-	-	0,27
2502206 REFOSCO NOSTRANO N.	-	-	1,27	0,10	2,23	-	3,60
2502341 REGINA B.	2,79	17,46	18,77	73,75	41,24	25,60	179,61
2502452 REGINA B.	0,20	0,32	1,01	2,87	0,48	0,42	5,30
2502342 REGINA DEI VIGNETI B.	0,44	0,87	1,92	3,91	3,90	1,58	12,62
2502453 REGINA DEI VIGNETI B.	0,25	-	0,25	1,10	-	-	1,60
2502207 RETAGLIADO BIANCO B.	-	-	0,40	0,72	-	-	1,12
2502208 RIBOLLA GIALLA B.	-	-	3,69	2,10	-	-	5,79
2502210 RIESLING B.	0,89	2,42	4,78	6,39	4,60	2,50	21,58
2502209 RIESLING ITALICO B.	-	0,39	3,18	-	-	0,31	3,88
2502211 ROLLO B.	-	-	1,22	-	-	-	1,22
2502212 RONDINELLA N.	-	-	-	2,00	-	1,48	3,48
2502287 ROSSARA N.	-	-	-	1,15	-	-	1,15
2502213 ROSSESE N.	-	0,34	-	1,66	-	-	2,00
2502214 ROSSIGNOLA N.	-	-	-	8,01	1,92	-	9,93
2502215 ROSSOLA NERA N.	-	-	0,20	-	1,98	-	2,18
2502216 ROUSSANE B.	-	1,40	-	2,00	-	-	3,40
2502217 SAGRANTINO N.	-	0,48	1,66	2,01	1,00	0,30	5,45
2502218 SANGIOVESE N.	132,00	310,67	605,98	1.406,70	872,50	297,21	3.625,06
2502219 SAN GIUSEPPE NERO N.	-	0,54	0,32	2,62	2,03	1,41	6,92
2502221 SAUVIGNON B.	-	-	4,59	0,14	0,12	0,05	4,90
2502222 SCHIAVA GENTILE N.	-	-	-	0,79	0,64	0,50	1,93
2502289 SCHIAVA GROSSA N.	-	-	-	-	1,00	-	1,00
2502224 SCHIAVA N.	0,20	0,35	-	1,35	3,38	7,55	12,83
2502227 SÈMILLON B.	-	-	-	-	0,23	-	0,23
2502228 SGAVETTA N.	-	-	-	3,53	7,16	1,33	12,02
2502288 S. MICHELE N.	-	-	-	0,57	0,08	-	0,65
2502292 SOPERGA N.	-	-	-	0,43	-	-	0,43
2502229 SUSUMANIELLO N.	-	0,46	0,76	1,19	0,50	0,68	3,59
2502230 SYLVANER VERDE B.	-	-	-	-	0,80	-	0,80
2502345 TEMPRANILLO N.	-	-	-	-	0,20	-	0,20
2502232 TEROLDEGO N.	-	0,62	-	4,02	-	0,10	4,74
2502233 TERRANO N.	-	-	-	0,84	0,30	0,70	1,84
2502235 TOCAI FRIULANO B.	-	-	-	-	6,48	0,14	6,62
2502238 TRAMINER AROMATICO Rs.	-	-	-	-	0,80	-	0,80
2502332 TREBBIANO ABRUZZESE B.	5,11	10,66	36,14	132,20	37,65	10,99	232,75
2502239 TREBBIANO DI SOAVE B.	0,23	2,39	7,27	16,79	5,43	2,85	34,96
2502240 TREBBIANO GIALLO B.	2,37	10,41	35,00	106,38	37,44	16,32	207,92
2502241 TREBBIANO MODENESE B.	-	0,30	2,06	1,14	-	0,68	4,18
2502242 TREBBIANO ROMAGNOLO B.	-	2,61	2,76	12,65	11,73	2,14	31,89
2502243 TREBBIANO SPOLETINO B.	-	-	-	1,70	-	-	1,70
2502244 TREBBIANO TOSCANO B.	12,46	36,76	125,09	407,30	118,98	34,94	735,53
2502245 TREVISANA NERA N.	-	-	-	0,90	-	-	0,90
2502246 TURCA N.	-	0,28	2,95	1,22	1,16	0,31	5,92
2502324 UCELUT B.	-	-	-	0,30	-	-	0,30
2502600 UVA DI ALTRO COLORE	-	-	3,83	13,04	5,36	18,36	40,59
2502599 UVA DI COLORE NERO	1,38	0,78	2,18	7,51	4,56	6,19	22,60
2502247 UVA DI TROIA N.	56,69	46,72	100,00	486,72	279,55	140,71	1.110,39
2502248 UVA RARA N.	-	-	0,10	3,35	0,88	0,60	4,93
2502249 UVA TOSCA N.	-	-	1,00	5,50	6,42	-	12,92
2502250 VELTLINER B.	1,00	-	-	0,20	-	-	1,20
2502251 VERDEA B.	2,00	-	-	-	-	2,00	4,00
2502252 VERDECA B.	4,79	7,94	62,49	74,20	37,19	120,59	307,20
2502253 VERDELLO B.	0,14	-	0,70	-	-	0,14	0,98
2502254 VERDICCHIO BIANCO B.	-	-	0,08	1,62	2,62	1,91	6,23
2502255 VERDISO B.	-	-	-	-	-	0,41	0,41

Tavola 2.16 - Aziende con vite e relativa superficie investita per natura della produzione, età delle viti e tipo di vitigno
(superficie in ettari) - SUPERFICIE

NATURA DELLE PRODUZIONI VITIGNI		ETÀ DELLE VITI (anni)						Totale
		Meno di 3	3 -- 6	6 -- 10	10 -- 20	20 -- 30	30 ed oltre	
2502297	VERDUSCHIA B.	-	0,50	-	-	-	-	0,50
2502256	VERDUZZO FRIULANO B.	-	-	-	-	0,04	0,09	0,13
2502257	VERDUZZO TREVIGIANO B.	-	-	-	-	-	0,50	0,50
2502258	VERMENTINO B.	-	-	0,82	0,67	0,67	3,97	6,13
2502262	VERNACCIA NERA N.	-	0,70	-	-	-	-	0,70
2502264	VESPOLINA N.	-	-	-	-	0,50	-	0,50
2502320	VITOUSKA B.	0,78	-	-	-	-	-	0,78
2502303	WILDBACHER N.	-	-	-	0,10	-	-	0,10
2503999	UVA DA TAVOLA	1.278,45	2.433,29	3.702,36	4.254,84	1.204,15	493,31	13.366,40
2503501	ALMERIA B.	-	-	-	-	1,07	-	1,07
2503502	ALPHONSE LAVALLEE N.	0,30	4,66	5,59	16,39	4,77	3,54	35,25
2503503	ANGELA B.	-	-	-	0,60	-	-	0,60
2503504	ANGELO PIROVANO R.	-	0,41	-	-	-	-	0,41
2503506	BARESANA B.	23,90	33,80	40,45	150,99	41,31	27,60	318,05
2503587	BLACK PEARL N.	8,90	6,62	8,05	0,62	-	-	24,19
2503570	BLUSH SEEDLESS RS.	7,50	-	-	-	-	-	7,50
2503549	CANNER B.	-	0,60	-	-	-	-	0,60
2503507	CARDINAL N.	-	3,50	25,14	70,61	13,16	5,34	117,75
2503571	CENTENNIAL SEEDLESS B.	4,73	14,48	14,20	0,60	-	-	34,01
2503509	CHASSELAS DORATO B.	1,50	-	-	-	-	-	1,50
2503510	CIMINNITA B.	-	-	-	0,30	0,49	0,06	0,85
2503557	CONEGLIANO 213 B.	-	0,50	-	-	-	-	0,50
2503558	CONEGLIANO 218 B.	-	-	-	0,13	-	-	0,13
2503536	CORNIOLA B.	-	-	-	-	0,20	-	0,20
2503572	DAWN SEEDLESS B.	1,33	1,07	1,29	2,33	0,68	-	6,70
2503511	DELIZIA DI VAPRIO B.	-	2,00	-	10,57	-	-	12,57
2503512	EMPEROR N.	0,80	-	-	3,96	-	0,20	4,96
2503513	GROS VERT B.	5,97	-	0,09	2,15	0,09	0,55	8,85
2503562	IMPERATRICE RS.	-	2,00	-	5,00	-	-	7,00
2503576	ISABELLA N.	-	0,37	1,30	-	-	-	1,67
2503514	ITALIA B.	504,12	1.278,64	2.329,18	2.243,01	364,59	130,88	6.850,42
2503573	KING HUSAINY B.	0,41	-	-	0,47	-	-	0,88
2503540	LACRIMA DI MARIA B.	-	-	0,40	-	-	0,03	0,43
2503515	LATTUARIO NERO N.	39,43	98,80	62,63	113,17	51,65	23,48	389,16
2503541	LIANA N.	-	-	1,12	0,46	-	1,14	2,72
2503542	MARSIGLIANA N.	-	-	-	0,19	-	-	0,19
2503547	MATILDE B.	22,54	52,95	109,09	131,07	38,93	6,20	360,78
2503548	MICHELE PALIERI N.	62,76	103,13	130,32	183,60	29,18	12,00	520,99
2503516	MOSCATO D'ADDA N.	-	-	9,32	1,04	0,65	0,06	11,07
2503517	MOSCATO D'AMBURGO N.	1,31	5,98	9,40	14,50	2,56	2,51	36,26
2503518	MOSCATO DI TERRACINA B.	0,05	-	-	1,11	-	0,06	1,22
2503577	NOAH B.	0,98	-	-	-	-	-	0,98
2503565	NOICA RS.	-	-	-	-	-	0,43	0,43
2503543	PANSE BLANCHE B.	-	-	-	1,68	1,84	-	3,52
2503520	PANSE PRECOCE B.	1,39	0,40	15,90	30,30	25,01	5,62	78,62
2503521	PERLA DI CSABA B.	-	-	0,65	-	1,05	-	1,70
2503522	PERLETTE B.	-	-	-	1,40	0,94	0,26	2,60
2503523	PERLONA B.	5,40	-	0,32	-	-	0,31	6,03
2503568	PERLON N.	0,40	3,33	0,40	0,15	-	-	4,28
2503524	PIZZUTELLO BIANCO B.	6,18	17,93	35,97	38,86	16,77	2,75	118,46
2503525	PRIMUS B.	9,68	42,06	96,16	107,06	70,22	35,13	360,31
2503526	PRUNESTA N.	0,30	-	-	-	-	-	0,30
2503574	RED GLOBE RS.	131,56	65,21	57,41	56,79	18,32	6,17	335,46
2503586	RED ITALIA N.	-	-	0,73	4,60	0,68	-	6,01
2503452	REGINA B.	1,48	3,77	8,51	24,61	12,76	3,45	54,58
2503527	REGINA B.	55,25	137,96	277,48	582,85	407,11	158,65	1.619,30
2503453	REGINA DEI VIGNETI B.	0,04	-	-	4,04	0,52	0,30	4,90
2503528	REGINA DEI VIGNETI B.	1,30	8,01	27,85	38,52	16,45	7,70	99,83
2503584	RUBINIA N.	-	0,36	-	-	-	-	0,36
2503552	RUBY SEEDLESS N.	8,79	0,72	1,15	0,75	-	-	11,41
2503544	S. ANNA DI LIPSIA B.	0,88	0,65	0,53	0,88	4,69	0,01	7,64
2503529	SCHIAVA GROSSA N.	-	0,30	-	0,73	-	-	1,03
2503553	SUGRAVIVE B.	0,56	-	-	-	-	-	0,56
2503554	SUGRAONE B.	1,35	6,76	1,33	1,65	-	-	11,09
2503531	SULTANINA BIANCA B.	1,23	1,70	0,65	0,57	-	-	4,15
2503545	TERESITA B.	-	-	-	0,80	-	-	0,80
2503500	UVA DI ALTRO COLORE	7,65	10,19	16,95	35,32	11,43	17,15	98,69
2503499	UVA DI COLORE NERO	22,63	48,28	69,12	82,50	19,10	14,95	256,58
2503532	VERDEA B.	-	-	-	0,52	-	-	0,52
2503575	VICTORIA B.	335,85	476,15	343,68	287,39	47,93	26,57	1.517,57
2503456	ZIBIBBO B.	-	-	-	-	-	0,21	0,21

Tavola 2.17 - Aziende con arboricoltura da legno e/o boschi e relativa superficie per classe di superficie totale e zona altimetrica (superficie in ettari) - TOTALE

CULTURE BOSCHIVE	CLASSI DI SUPERFICIE TOTALE								Totale
	Meno di 1	1 -- 2	2 -- 5	5 -- 10	10 -- 20	20 -- 50	50 -- 100	100 ed oltre	
AZIENDE									
CULTURE BOSCHIVE									
ARBORICOLTURA DA LEGNO	22	5	9	10	1	6	2	-	55
Pioppeti	10	1	1	3	-	2	-	-	17
Altra arboricoltura da legno	12	5	8	7	1	5	2	-	40
BOSCHI	247	202	315	215	325	474	168	92	2.038
Fustaie	140	70	71	37	71	122	58	44	613
<i>Conifere</i>	103	39	38	16	22	36	17	20	291
<i>Latifoglie</i>	9	18	18	13	34	59	29	10	190
<i>Miste di conifere e latifoglie</i>	29	16	16	8	15	29	14	18	145
Cedui	54	66	152	113	181	258	80	38	942
<i>Semplici</i>	46	62	138	107	168	235	76	37	869
<i>Composti</i>	10	4	14	7	14	24	5	2	80
Macchia mediterranea	58	69	101	72	80	104	34	16	534
ALTRE SUPERFICI FORESTALI									
SUPERFICI BOSCATI A TURNO BREVE	-	-	-	-	-	1	-	-	1
Produzione di energia	-	-	-	-	-	1	-	-	1
SUPERFICIE INVESTITA									
CULTURE BOSCHIVE									
ARBORICOLTURA DA LEGNO	2,97	2,25	7,41	21,95	2,90	22,26	31,00	-	90,74
Pioppeti	1,66	0,06	3,09	7,09	-	0,88	-	-	12,78
Altra arboricoltura da legno	1,31	2,19	4,32	14,86	2,90	21,38	31,00	-	77,96
BOSCHI	50,90	80,11	219,55	287,14	919,09	3.097,77	3.381,24	10.509,32	18.545,12
Fustaie	27,55	26,17	64,32	59,26	204,45	874,69	1.272,71	7.520,52	10.049,67
<i>Conifere</i>	20,02	12,16	34,89	25,97	72,74	217,42	423,43	4.413,11	5.219,74
<i>Latifoglie</i>	0,99	5,16	8,82	21,92	90,84	427,60	593,84	1.563,11	2.712,28
<i>Miste di conifere e latifoglie</i>	6,54	8,85	20,61	11,37	40,87	229,67	255,44	1.544,30	2.117,65
Cedui	12,96	25,98	87,59	136,40	488,32	1.777,50	1.597,84	2.304,43	6.431,02
<i>Semplici</i>	10,70	24,76	76,71	126,26	443,71	1.617,00	1.533,36	2.208,09	6.040,59
<i>Composti</i>	2,26	1,22	10,88	10,14	44,61	160,50	64,48	112,34	406,43
Macchia mediterranea	10,39	27,96	67,64	91,48	226,32	445,58	510,69	668,37	2.048,43
ALTRE SUPERFICI FORESTALI									
SUPERFICI BOSCATI A TURNO BREVE	-	-	-	-	-	3,00	-	-	3,00
Produzione di energia	-	-	-	-	-	3,00	-	-	3,00

Tavola 2.17 segue - Aziende con arboricoltura da legno e/o boschi e relativa superficie per classe di superficie totale e zona altimetrica (superficie in ettari) - COLLINA

CULTURE BOSCHIVE	CLASSI DI SUPERFICIE TOTALE								Totale
	Meno di 1	1 -- 2	2 -- 5	5 -- 10	10 -- 20	20 -- 50	50 -- 100	100 ed oltre	
AZIENDE									
CULTURE BOSCHIVE									
ARBORICOLTURA DA LEGNO	18	4	7	7	1	6	2	-	45
Pioppeti	8	-	1	2	-	2	-	-	13
Altra arboricoltura da legno	10	4	6	5	1	5	2	-	33
BOSCHI	202	172	272	186	296	455	159	89	1.831
Fustaie	118	64	65	31	68	116	57	44	563
Conifere	84	34	33	12	19	34	17	20	253
Latifoglie	8	17	18	13	34	58	29	10	187
Miste di conifere e latifoglie	27	15	15	6	15	26	13	18	135
Cedui	50	65	148	109	177	254	79	38	920
Semplici	42	61	136	103	165	233	75	36	851
Composti	9	4	12	7	13	21	5	2	73
Macchia mediterranea	36	45	67	53	55	93	27	14	390
ALTRE SUPERFICI FORESTALI									
SUPERFICI BOSCHATE A TURNO BREVE	-	-	-	-	-	1	-	-	1
Produzione di energia	-	-	-	-	-	1	-	-	1
SUPERFICIE INVESTITA									
CULTURE BOSCHIVE									
ARBORICOLTURA DA LEGNO	2,35	1,89	7,09	9,53	2,90	22,26	31,00	-	77,02
Pioppeti	1,12	-	3,09	2,41	-	0,88	-	-	7,50
Altra arboricoltura da legno	1,23	1,89	4,00	7,12	2,90	21,38	31,00	-	69,52
BOSCHI	45,05	68,25	194,43	244,28	838,06	2.936,37	3.313,03	10.482,33	18.121,80
Fustaie	25,53	25,04	63,00	49,69	200,90	774,02	1.269,71	7.520,52	9.928,41
Conifere	18,26	11,38	34,05	17,60	69,19	177,02	423,43	4.413,11	5.164,04
Latifoglie	0,87	5,11	8,82	21,92	90,84	384,21	593,84	1.563,11	2.668,72
Miste di conifere e latifoglie	6,40	8,55	20,13	10,17	40,87	212,79	252,44	1.544,30	2.095,65
Cedui	12,32	25,68	85,07	128,08	481,30	1.748,39	1.579,55	2.304,43	6.364,82
Semplici	10,16	24,46	76,57	117,94	437,69	1.607,25	1.515,07	2.192,09	5.981,23
Composti	2,16	1,22	8,50	10,14	43,61	141,14	64,48	112,34	383,59
Macchia mediterranea	7,20	17,53	46,36	66,51	155,86	413,96	463,77	657,38	1.828,57
ALTRE SUPERFICI FORESTALI									
SUPERFICI BOSCHATE A TURNO BREVE	-	-	-	-	-	3,00	-	-	3,00
Produzione di energia	-	-	-	-	-	3,00	-	-	3,00

Tavola 2.17 segue - Aziende con arboricoltura da legno e/o boschi e relativa superficie per classe di superficie totale e zona altimetrica (superficie in ettari) - PIANURA

CULTURE BOSCHIVE	CLASSI DI SUPERFICIE TOTALE								Totale
	Meno di 1	1 -- 2	2 -- 5	5 -- 10	10 -- 20	20 -- 50	50 -- 100	100 ed oltre	
AZIENDE									
CULTURE BOSCHIVE									
ARBORICOLTURA DA LEGNO	4	1	2	3	-	-	-	-	10
Pioppeti	2	1	-	1	-	-	-	-	4
Altra arboricoltura da legno	2	1	2	2	-	-	-	-	7
BOSCHI	45	30	43	29	29	19	9	3	207
Fustaie	22	6	6	6	3	6	1	-	50
Conifere	19	5	5	4	3	2	-	-	38
Latifoglie	1	1	-	-	-	1	-	-	3
Miste di conifere e latifoglie	2	1	1	2	-	3	1	-	10
Cedui	4	1	4	4	4	4	1	1	23
Semplici	4	1	2	4	3	2	1	1	18
Composti	1	-	2	-	1	3	-	-	7
Macchia mediterranea	22	24	34	19	25	11	7	2	144
ALTRE SUPERFICI FORESTALI									
SUPERFICI BOSCATI A TURNO BREVE	-	-	-	-	-	-	-	-	-
Produzione di energia	-	-	-	-	-	-	-	-	-
SUPERFICIE INVESTITA									
CULTURE BOSCHIVE									
ARBORICOLTURA DA LEGNO	0,62	0,36	0,32	12,42	-	-	-	-	13,72
Pioppeti	0,54	0,06	-	4,68	-	-	-	-	5,28
Altra arboricoltura da legno	0,08	0,30	0,32	7,74	-	-	-	-	8,44
BOSCHI	5,85	11,86	25,12	42,86	81,03	161,40	68,21	26,99	423,32
Fustaie	2,02	1,13	1,32	9,57	3,55	100,67	3,00	-	121,26
Conifere	1,76	0,78	0,84	8,37	3,55	40,40	-	-	55,70
Latifoglie	0,12	0,05	-	-	-	43,39	-	-	43,56
Miste di conifere e latifoglie	0,14	0,30	0,48	1,20	-	16,88	3,00	-	22,00
Cedui	0,64	0,30	2,52	8,32	7,02	29,11	18,29	-	66,20
Semplici	0,54	0,30	0,14	8,32	6,02	9,75	18,29	16,00	59,36
Composti	0,10	-	2,38	-	1,00	19,36	-	-	22,84
Macchia mediterranea	3,19	10,43	21,28	24,97	70,46	31,62	46,92	10,99	219,86
ALTRE SUPERFICI FORESTALI									
SUPERFICI BOSCATI A TURNO BREVE	-	-	-	-	-	-	-	-	-
Produzione di energia	-	-	-	-	-	-	-	-	-

Tavola 2.18 - Aziende che attuano la gestione dei boschi per tipo di intervento e forma giuridica

FORME GIURIDICHE	Totale aziende con interventi boschivi	TIPI DI INTERVENTO						
		MANUTENZIONE E/O RIPULITURA				Taglio periodico	Migliora- mento	Altri interventi
		Strade	Fasce parafuoco	Sottobosco	Altro			
INTERVENTO DI MANODOPERA AZIENDALE								
FORME GIURIDICHE								
Azienda individuale	350	41	83	143	8	173	36	8
Comunanza o affittanza collettiva	1	-	-	1	-	-	-	-
Società di persone e di capitali	10	1	3	5	1	5	1	-
<i>Semplice</i>	3	-	1	1	-	2	-	-
<i>In nome collettivo</i>	1	-	-	-	-	1	-	-
<i>A responsabilità limitata</i>	5	1	2	3	1	2	1	-
<i>In accomandita semplice</i>	-	-	-	-	-	-	-	-
<i>In accomandita per azioni</i>	-	-	-	-	-	-	-	-
<i>Per azioni</i>	-	-	-	-	-	-	-	-
<i>Altro tipo</i>	1	-	-	1	-	-	-	-
Società cooperativa	-	-	-	-	-	-	-	-
Associazione di produttori	-	-	-	-	-	-	-	-
Ente pubblico	8	3	7	7	-	5	2	1
<i>Stato</i>	-	-	-	-	-	-	-	-
<i>Regione</i>	3	2	3	2	-	3	-	1
<i>Provincia</i>	1	1	1	1	-	-	-	-
<i>Comune</i>	2	-	1	2	-	1	2	-
<i>Comunità Montana</i>	1	-	1	1	-	1	-	-
<i>Altro</i>	1	-	1	1	-	-	-	-
Altra forma giuridica	2	-	-	1	-	1	-	-
<i>Consorzio</i>	-	-	-	-	-	-	-	-
<i>Altro tipo forma giuridica</i>	2	-	-	1	-	1	-	-
TOTALE	371	45	93	157	9	184	39	9
INTERVENTO DI IMPRESA ESTERNA								
FORME GIURIDICHE								
Azienda individuale	189	13	28	37	2	146	11	3
Comunanza o affittanza collettiva	1	-	-	-	-	1	-	-
Società di persone e di capitali	8	-	1	-	-	7	1	-
<i>Semplice</i>	6	-	-	-	-	6	-	-
<i>In nome collettivo</i>	1	-	-	-	-	1	-	-
<i>A responsabilità limitata</i>	-	-	-	-	-	-	-	-
<i>In accomandita semplice</i>	-	-	-	-	-	-	-	-
<i>In accomandita per azioni</i>	-	-	-	-	-	-	-	-
<i>Per azioni</i>	-	-	-	-	-	-	-	-
<i>Altro tipo</i>	1	-	1	-	-	-	1	-
Società cooperativa	1	-	-	-	-	1	-	-
Associazione di produttori	-	-	-	-	-	-	-	-
Ente pubblico	9	5	7	2	1	4	2	1
<i>Stato</i>	-	-	-	-	-	-	-	-
<i>Regione</i>	2	1	1	-	1	1	1	1
<i>Provincia</i>	-	-	-	-	-	-	-	-
<i>Comune</i>	6	3	5	2	-	3	1	-
<i>Comunità Montana</i>	-	-	-	-	-	-	-	-
<i>Altro</i>	1	1	1	-	-	-	-	-
Altra forma giuridica	3	2	3	2	-	1	-	-
<i>Consorzio</i>	2	2	2	2	-	1	-	-
<i>Altro tipo forma giuridica</i>	1	-	1	-	-	-	-	-
TOTALE	211	20	39	41	3	160	14	4

Tavola 2.19 - Aziende che attuano la gestione dei boschi per tipo di intervento, classe di superficie totale, forma di conduzione e zona altimetrica

CLASSI DI SUPERFICIE TOTALE FORME DI CONDUZIONE ZONE ALTIMETRICHE	Totale aziende con interventi boschivi	TIPI DI INTERVENTO						
		MANUTENZIONE E/O RIPULITURA				Taglio periodico	Migliora- mento	Altri interventi
		Strade	Fasce parafuoco	Sottobosco	Altro			
INTERVENTO DI MANODOPERA AZIENDALE								
CLASSI DI SUPERFICIE TOTALE (in ettari)								
Meno di 1 ettaro	44	3	4	28	2	22	2	1
1 -- 2	32	2	7	12	1	16	3	1
2 -- 3	24	-	2	9	-	15	4	-
3 -- 5	38	2	3	21	1	18	1	1
5 -- 10	29	3	8	8	-	17	2	1
10 -- 20	41	3	7	18	1	21	5	-
20 -- 30	43	5	11	17	1	18	6	1
30 -- 50	40	7	11	12	1	19	3	-
50 -- 100	42	10	17	14	1	23	8	-
100 ed oltre	38	10	23	18	1	15	5	4
TOTALE	371	45	93	157	9	184	39	9
FORME DI CONDUZIONE								
Conduzione diretta del coltivatore	342	39	78	136	7	172	35	8
Con solo manodopera familiare	209	23	38	90	4	101	22	6
Con manodopera familiare prevalente	104	7	28	38	2	61	8	1
Con manodopera extrafamiliare prevalente	29	9	12	8	1	10	5	1
Conduzione con salariati	28	6	15	21	2	11	4	1
Altra forma di conduzione	1	-	-	-	-	1	-	-
TOTALE	371	45	93	157	9	184	39	9
ZONE ALTIMETRICHE								
Montagna	-	-	-	-	-	-	-	-
Collina	347	39	88	294	8	171	37	9
Pianura	24	6	5	10	1	13	2	-
TOTALE	371	45	93	157	9	184	39	9
INTERVENTO DI IMPRESA ESTERNA								
CLASSI DI SUPERFICIE TOTALE (in ettari)								
Meno di 1 ettaro	5	-	-	3	-	2	1	1
1 -- 2	7	1	3	3	-	6	1	-
2 -- 3	7	1	-	1	-	5	-	1
3 -- 5	8	-	-	2	-	8	-	-
5 -- 10	19	3	3	4	-	14	1	1
10 -- 20	32	1	6	7	-	22	2	-
20 -- 30	42	7	7	8	1	34	2	-
30 -- 50	38	1	2	5	-	32	5	-
50 -- 100	34	1	10	5	2	25	-	-
100 ed oltre	19	5	8	3	-	12	2	1
TOTALE	211	20	39	41	3	160	14	4
FORME DI CONDUZIONE								
Conduzione diretta del coltivatore	184	10	22	32	2	145	11	3
Con solo manodopera familiare	93	3	8	15	1	77	2	1
Con manodopera familiare prevalente	63	4	10	11	-	48	4	1
Con manodopera extrafamiliare prevalente	28	3	4	6	1	20	5	1
Conduzione con salariati	27	10	17	9	1	15	3	1
Altra forma di conduzione	-	-	-	-	-	-	-	-
TOTALE	211	20	39	41	3	160	14	4
ZONE ALTIMETRICHE								
Montagna	-	-	-	-	-	-	-	-
Collina	201	17	38	37	2	157	9	2
Pianura	10	3	1	4	1	3	5	2
TOTALE	211	20	39	41	3	160	14	4

Tavola 2.20 - Aziende con superficie irrigabile per classe di superficie irrigabile, classe di superficie totale, classe di superficie agricola utilizzata (SAU) e zona altimetrica (superficie in ettari)

CLASSI DI SUPERFICIE TOTALE		CLASSI DI SUPERFICIE IRRIGABILE								Totale
CLASSI DI SAU		Meno di 1	1 -- 2	2 -- 5	5 -- 10	10 -- 20	20 -- 50	50--100	100 ed oltre	
ZONE ALTIMETRICHE										
AZIENDE										
CLASSI DI SUPERFICIE TOTALE										
Meno di 1 ettaro	24.701	-	-	-	-	-	-	-	-	24.701
1 -- 2	2.233	8.361	-	-	-	-	-	-	-	10.594
2 -- 3	598	930	3.412	-	-	-	-	-	-	4.940
3 -- 5	392	514	3.453	-	-	-	-	-	-	4.359
5 -- 10	183	247	701	1.991	-	-	-	-	-	3.122
10 -- 20	60	64	164	279	777	-	-	-	-	1.344
20 -- 30	20	12	30	34	83	193	-	-	-	372
30 -- 50	12	11	24	21	28	159	-	-	-	255
50 -- 100	7	1	10	21	4	32	53	-	-	128
100 ed oltre	5	-	6	4	7	7	15	22	-	66
TOTALE	28.211	10.140	7.800	2.350	899	391	68	22	-	49.881
CLASSI DI SAU										
Meno di 1 ettaro	25.268	-	-	-	-	-	-	-	-	25.268
1 -- 2	1.780	8.685	-	-	-	-	-	-	-	10.465
2 -- 3	549	708	3.582	-	-	-	-	-	-	4.839
3 -- 5	347	446	3.433	1	-	-	-	-	-	4.227
5 -- 10	173	221	573	2.052	-	-	-	-	-	3.019
10 -- 20	56	58	147	222	810	-	-	-	-	1.293
20 -- 30	20	12	27	34	55	202	-	-	-	350
30 -- 50	8	9	25	22	23	159	-	-	-	246
50 -- 100	6	1	7	16	4	23	57	-	-	114
100 ed oltre	4	-	6	3	7	7	11	22	-	60
TOTALE	28.211	10.140	7.800	2.350	899	391	68	22	-	49.881
ZONE ALTIMETRICHE										
Montagna	-	-	-	-	-	-	-	-	-	-
Collina	10.689	4.616	4.042	1.328	561	261	44	17	-	21.558
Pianura	17.522	5.524	3.758	1.022	338	130	24	5	-	28.323
TOTALE	28.211	10.140	7.800	2.350	899	391	68	22	-	49.881
SUPERFICIE IRRIGABILE										
CLASSI DI SUPERFICIE TOTALE										
Meno di 1 ettaro	10.685,74	-	-	-	-	-	-	-	-	10.685,74
1 -- 2	1.312,91	11.427,18	-	-	-	-	-	-	-	12.740,09
2 -- 3	345,28	1.377,17	8.108,81	-	-	-	-	-	-	9.831,26
3 -- 5	219,14	728,97	12.143,82	-	-	-	-	-	-	13.091,93
5 -- 10	100,93	346,11	2.434,39	13.160,78	-	-	-	-	-	16.042,21
10 -- 20	19,80	82,56	545,78	2.084,93	10.324,92	-	-	-	-	13.057,99
20 -- 30	6,46	16,59	98,52	221,15	1.284,64	4.521,56	-	-	-	6.148,92
30 -- 50	3,83	13,88	77,62	147,32	413,55	5.361,24	-	-	-	6.017,44
50 -- 100	1,94	1,73	34,34	143,85	57,02	1.075,20	3.791,51	-	-	5.105,59
100 ed oltre	2,28	-	16,59	31,61	95,95	242,73	1.152,71	3.247,13	-	4.789,00
TOTALE	12.698,31	13.994,19	23.459,87	15.789,64	12.176,08	11.200,73	4.944,22	3.247,13	-	97.510,17
CLASSI DI SAU										
Meno di 1 ettaro	11.054,50	-	-	-	-	-	-	-	-	11.054,50
1 -- 2	1.003,95	11.950,39	-	-	-	-	-	-	-	12.954,34
2 -- 3	320,88	1.002,27	8.553,47	-	-	-	-	-	-	9.876,62
3 -- 5	194,97	628,77	12.277,43	5,07	-	-	-	-	-	13.106,24
5 -- 10	92,92	308,79	1.929,73	13.635,54	-	-	-	-	-	15.966,98
10 -- 20	17,88	74,92	485,78	1.640,04	10.877,41	-	-	-	-	13.096,03
20 -- 30	7,00	15,69	90,30	225,64	815,94	4.770,90	-	-	-	5.925,47
30 -- 50	2,03	11,63	82,23	153,49	329,76	5.420,37	-	-	-	5.999,51
50 -- 100	1,92	1,73	24,34	107,95	57,02	766,73	4.118,05	-	-	5.077,74
100 ed oltre	2,26	-	16,59	21,91	95,95	242,73	826,17	3.247,13	-	4.452,74
TOTALE	12.698,31	13.994,19	23.459,87	15.789,64	12.176,08	11.200,73	4.944,22	3.247,13	-	97.510,17
ZONE ALTIMETRICHE										
Montagna	-	-	-	-	-	-	-	-	-	-
Collina	5.094,37	6.374,79	12.227,48	8.932,97	7.735,86	7.433,80	3.124,13	2.311,97	-	53.235,37
Pianura	7.603,94	7.619,40	11.232,39	6.856,67	4.440,22	3.766,93	1.820,09	935,16	-	44.274,80
TOTALE	12.698,31	13.994,19	23.459,87	15.789,64	12.176,08	11.200,73	4.944,22	3.247,13	-	97.510,17

Tavola 2.21 - Aziende che praticano l'irrigazione e relativa superficie irrigata per classe di superficie irrigata, classe di superficie totale, classe di superficie agricola utilizzata (SAU) e zona altimetrica (superficie in ettari)

		CLASSI DI SUPERFICIE IRRIGATA								
CLASSI DI SUPERFICIE TOTALE										
CLASSI DI SAU										
ZONE ALTIMETRICHE	Meno di 1	1 -- 2	2 -- 5	5 -- 10	10 -- 20	20 -- 50	50 -- 100	100 ed oltre	Totale	
AZIENDE										
CLASSI DI SUPERFICIE TOTALE										
Meno di 1 ettaro	16.748	-	-	-	-	-	-	-	16.748	
1 -- 2	2.782	5.631	-	-	-	-	-	-	8.413	
2 -- 3	746	1.157	2.173	-	-	-	-	-	4.076	
3 -- 5	482	686	2.564	-	-	-	-	-	3.732	
5 -- 10	212	305	863	1.378	-	-	-	-	2.758	
10 -- 20	52	74	197	338	514	-	-	-	1.175	
20 -- 30	17	15	40	46	92	107	-	-	317	
30 -- 50	11	15	22	21	35	122	-	-	226	
50 -- 100	7	2	12	20	8	29	38	-	116	
100 ed oltre	4	-	8	5	7	9	11	11	55	
TOTALE	21.061	7.885	5.879	1.808	656	267	49	11	37.616	
CLASSI DI SAU										
Meno di 1 ettaro	17.116	-	-	-	-	-	-	-	17.116	
1 -- 2	2.519	5.833	-	-	-	-	-	-	8.352	
2 -- 3	712	1.045	2.277	-	-	-	-	-	4.034	
3 -- 5	431	628	2.578	-	-	-	-	-	3.637	
5 -- 10	199	283	772	1.420	-	-	-	-	2.674	
10 -- 20	47	68	177	304	536	-	-	-	1.132	
20 -- 30	19	15	35	42	73	114	-	-	298	
30 -- 50	9	12	23	22	33	121	-	-	220	
50 -- 100	5	1	9	16	7	23	40	-	101	
100 ed oltre	4	-	8	4	7	9	9	11	52	
TOTALE	21.061	7.885	5.879	1.808	656	267	49	11	37.616	
ZONE ALTIMETRICHE										
Montagna	-	-	-	-	-	-	-	-	-	
Collina	7.496	3.467	2.912	967	403	166	29	8	15.448	
Pianura	13.565	4.418	2.967	841	253	101	20	3	22.168	
TOTALE	21.061	7.885	5.879	1.808	656	267	49	11	37.616	
SUPERFICIE IRRIGATA										
CLASSI DI SUPERFICIE TOTALE										
Meno di 1 ettaro	7.073,61	-	-	-	-	-	-	-	7.073,61	
1 -- 2	1.605,97	7.552,24	-	-	-	-	-	-	9.158,21	
2 -- 3	431,34	1.679,68	5.122,33	-	-	-	-	-	7.233,35	
3 -- 5	269,22	985,30	8.577,37	-	-	-	-	-	9.831,89	
5 -- 10	116,42	426,84	2.964,87	8.988,66	-	-	-	-	12.496,79	
10 -- 20	20,64	98,55	669,01	2.486,23	6.724,91	-	-	-	9.999,34	
20 -- 30	6,34	21,80	126,14	321,11	1.396,96	2.490,43	-	-	4.362,78	
30 -- 50	3,81	21,27	70,26	147,01	502,78	3.940,44	-	-	4.685,57	
50 -- 100	2,72	3,08	42,70	130,04	122,60	982,74	2.596,80	-	3.880,68	
100 ed oltre	2,26	-	23,49	34,11	97,52	325,59	893,53	1.849,68	3.226,18	
TOTALE	9.532,33	10.788,76	17.596,17	12.107,16	8.844,77	7.739,20	3.490,33	1.849,68	71.948,40	
CLASSI DI SAU										
Meno di 1 ettaro	7.293,28	-	-	-	-	-	-	-	7.293,28	
1 -- 2	1.441,96	7.865,97	-	-	-	-	-	-	9.307,93	
2 -- 3	414,28	1.496,56	5.391,69	-	-	-	-	-	7.302,53	
3 -- 5	241,16	902,26	8.740,61	-	-	-	-	-	9.884,03	
5 -- 10	108,44	393,85	2.625,32	9.288,23	-	-	-	-	12.415,84	
10 -- 20	18,29	89,76	595,28	2.242,00	7.067,80	-	-	-	10.013,13	
20 -- 30	7,16	21,82	112,21	295,70	1.097,70	2.678,45	-	-	4.213,04	
30 -- 50	3,20	16,81	74,87	151,37	475,65	3.975,24	-	-	4.697,14	
50 -- 100	2,30	1,73	32,70	102,95	106,10	759,92	2.732,87	-	3.738,57	
100 ed oltre	2,26	-	23,49	26,91	97,52	325,59	757,46	1.849,68	3.082,91	
TOTALE	9.532,33	10.788,76	17.596,17	12.107,16	8.844,77	7.739,20	3.490,33	1.849,68	71.948,40	
ZONE ALTIMETRICHE										
Montagna	-	-	-	-	-	-	-	-	-	
Collina	3.621,00	4.753,73	8.782,79	6.498,75	5.564,66	4.809,02	2.091,81	1.195,67	37.317,43	
Pianura	5.911,33	6.035,03	8.813,38	5.608,41	3.280,11	2.930,18	1.398,52	654,01	34.630,97	
TOTALE	9.532,33	10.788,76	17.596,17	12.107,16	8.844,77	7.739,20	3.490,33	1.849,68	71.948,40	

Tavola 2.22 - Aziende per principali coltivazioni irrigate e relativa superficie irrigata per classe di superficie agricola utilizzata (SAU), classe di superficie irrigata e zona altimetrica (superficie in ettari)

CLASSI DI SAU CLASSI DI SUPERFICIE IRRIGATA ZONE ALTIMETRICHE	COLTIVAZIONI IRRIGATE											
	Frumento	Granoturco da granello	Patata	Barbabie- tola da zucchero	Girasole	Soia	Ortive	Foraggiere avvicen- date	Vite	Agrumi	Fruttiferi	Altre coltivazioni
AZIENDE												
CLASSI DI SAU												
Meno di 1 ettaro	38	-	256	-	-	-	1.040	3	4.721	179	2.099	11.491
1 -- 2	44	-	243	1	-	-	631	2	3.357	37	1.255	5.143
2 -- 3	16	1	125	-	-	-	347	2	1.831	12	701	2.437
3 -- 5	32	2	128	1	-	-	360	2	1.729	17	711	2.279
5 -- 10	32	3	82	-	-	-	231	6	1.343	14	541	1.749
10 -- 20	48	3	23	-	-	-	109	10	568	12	268	753
20 -- 30	20	1	9	-	-	-	40	3	144	5	79	193
30 -- 50	19	-	9	-	-	-	26	4	118	4	41	143
50 -- 100	10	1	4	-	1	-	16	2	53	1	22	68
100 ed oltre	7	-	-	-	-	-	7	1	23	2	13	37
TOTALE	266	11	879	2	1	-	2.807	35	13.887	283	5.730	24.293
CLASSI DI SUPERFICIE IRRIGATA												
Meno di 1 ettaro	96	2	596	2	-	-	1.855	12	7.868	253	3.925	15.646
1 -- 2	43	3	172	-	-	-	508	6	3.070	13	1.014	4.494
2 -- 5	49	5	83	-	-	-	315	7	2.180	4	631	2.861
5 -- 10	29	-	16	-	-	-	80	3	521	8	118	843
10 -- 20	27	1	7	-	1	-	37	1	177	2	33	303
20 -- 50	17	-	5	-	-	-	10	6	62	2	6	119
50 -- 100	4	-	-	-	-	-	2	-	9	1	3	20
100 ed oltre	1	-	-	-	-	-	-	-	-	-	-	7
TOTALE	266	11	879	2	1	-	2.807	35	13.887	283	5.730	24.293
ZONE ALTIMETRICHE												
Montagna	-	-	-	-	-	-	-	-	-	-	-	-
Collina	206	3	29	-	1	-	529	16	5.095	27	3.428	10.334
Pianura	60	8	850	2	-	-	2.278	19	8.792	256	2.302	13.959
TOTALE	266	11	879	2	1	-	2.807	35	13.887	283	5.730	24.293
SUPERFICIE IRRIGATA												
CLASSI DI SAU												
Meno di 1 ettaro	13,20	-	72,26	-	-	-	306,95	0,74	1.931,15	15,38	542,41	4.411,13
1 -- 2	32,05	-	148,46	0,10	-	-	452,02	1,38	3.033,01	9,42	808,00	4.823,38
2 -- 3	19,91	0,21	109,94	-	-	-	394,13	2,57	2.563,33	3,64	682,19	3.526,59
3 -- 5	68,94	2,06	169,94	0,27	-	-	578,08	3,76	3.402,97	7,64	998,79	4.651,55
5 -- 10	119,15	3,72	168,71	-	-	-	578,85	6,48	4.129,87	16,59	1.143,60	6.248,84
10 -- 20	298,08	7,50	93,41	-	-	-	503,39	43,08	3.197,31	38,01	939,38	4.892,97
20 -- 30	221,68	12,00	49,84	-	-	-	274,82	5,45	1.170,58	39,35	406,22	2.033,10
30 -- 50	342,25	-	85,45	-	-	-	251,82	83,97	1.386,58	50,39	178,41	2.318,27
50 -- 100	209,36	2,03	66,40	-	10,00	-	222,34	48,24	958,11	22,32	339,76	1.860,02
100 ed oltre	331,92	-	-	-	-	-	198,82	20,00	527,83	55,00	160,82	1.788,52
TOTALE	1.656,54	27,52	964,41	0,37	10,00	-	3.761,22	215,67	22.300,74	257,74	6.199,58	36.554,37
CLASSI DI SUPERFICIE IRRIGATA												
Meno di 1 ettaro	40,45	0,27	242,48	0,37	-	-	690,53	5,28	3.603,68	37,64	1.398,62	6.517,21
1 -- 2	58,41	3,72	212,09	-	-	-	673,94	7,47	4.124,79	15,52	1.337,47	6.050,84
2 -- 5	162,75	11,53	223,81	-	-	-	913,47	25,98	6.378,86	12,22	1.862,88	8.429,84
5 -- 10	201,68	-	97,42	-	-	-	540,75	19,03	3.457,11	54,90	762,73	5.589,69
10 -- 20	360,04	12,00	80,45	-	10,00	-	506,68	12,70	2.278,79	32,15	457,90	4.059,21
20 -- 50	458,51	-	108,16	-	-	-	255,48	145,21	1.824,83	51,31	184,33	3.372,36
50 -- 100	267,13	-	-	-	-	-	180,37	-	632,68	54,00	195,65	1.331,91
100 ed oltre	107,57	-	-	-	-	-	-	-	-	-	-	1.203,31
TOTALE	1.656,54	27,52	964,41	0,37	10,00	-	3.761,22	215,67	22.300,74	257,74	6.199,58	36.554,37
ZONE ALTIMETRICHE												
Montagna	-	-	-	-	-	-	-	-	-	-	-	-
Collina	1.412,59	6,03	53,71	-	10,00	-	1.065,03	127,78	9.834,90	185,99	4.906,82	19.714,58
Pianura	243,95	21,49	910,70	0,37	-	-	2.696,19	87,89	12.465,84	71,75	1.292,76	16.839,79
TOTALE	1.656,54	27,52	964,41	0,37	10,00	-	3.761,22	215,67	22.300,74	257,74	6.199,58	36.554,37

Tavola 2.23 - Aziende che praticano l'irrigazione per tipo di approvvigionamento dell'acqua irrigua, classe di superficie totale e classe di superficie agricola utilizzata (SAU)

CLASSI DI SUPERFICIE TOTALE CLASSI DI SAU	TIPI DI APPROVVIGIONAMENTO							GESTIONE DELL'ACQUA IRRIGUA			
	Totale	Da corsi d'acqua superficiali	Da laghi naturali e laghetti artificiali	Da acquedotto	Da acque sotterranee	Diretto da impianto di depurazione	Raccolta acque pluviali	Autonoma	Da consorzi di irrigazione e di bonifica	Da altre aziende agricole	In altra forma
CLASSI DI SUPERFICIE TOTALE (in ettari)											
Meno di 1 ettaro	16.748	117	263	1.555	13.120	65	1.963	3.842	3.081	5.097	5.072
1 -- 2	8.413	51	236	740	7.083	23	522	1.618	2.235	2.484	2.525
2 -- 3	4.076	22	95	362	3.477	12	243	845	1.185	1.109	1.266
3 -- 5	3.732	15	122	326	3.234	19	179	913	1.090	1.034	1.110
5 -- 10	2.758	15	109	259	2.358	17	131	778	895	667	836
10 -- 20	1.175	9	64	104	1.005	3	68	438	393	237	337
20 -- 30	317	1	16	27	273	-	21	145	90	58	85
30 -- 50	226	1	21	24	184	1	17	109	68	27	56
50 -- 100	116	1	12	11	97	-	5	68	34	14	21
100 ed oltre	55	1	8	2	47	1	1	26	18	12	7
TOTALE	37.616	233	946	3.410	30.878	141	3.150	8.782	9.089	10.739	11.315
CLASSI DI SAU (in ettari)											
Meno di 1 ettaro	17.116	120	267	1.602	13.411	65	2.001	3.943	3.162	5.185	5.181
1 -- 2	8.352	50	237	731	7.041	24	513	1.599	2.238	2.477	2.498
2 -- 3	4.034	20	96	348	3.459	12	231	843	1.167	1.100	1.257
3 -- 5	3.637	17	120	316	3.148	19	174	881	1.084	1.004	1.082
5 -- 10	2.674	13	109	255	2.283	17	129	758	860	647	815
10 -- 20	1.132	9	62	97	970	2	61	430	378	224	326
20 -- 30	298	1	15	27	258	-	20	140	84	50	79
30 -- 50	220	1	22	22	181	1	16	102	68	30	52
50 -- 100	101	1	10	10	83	-	4	63	31	10	18
100 ed oltre	52	1	8	2	44	1	1	23	17	12	7
TOTALE	37.616	233	946	3.410	30.878	141	3.150	8.782	9.089	10.739	11.315

Tavola 2.24 - Aziende che praticano l'irrigazione per tipo di approvvigionamento dell'acqua irrigua, forma di conduzione e zona altimetrica

FORME DI CONDUZIONE ZONE ALTIMETRICHE	TIPI DI APPROVVIGIONAMENTO							GESTIONE DELL'ACQUA IRRIGUA			
	Totale	Da corsi d'acqua superficiali	Da laghi naturali e laghetti artificiali	Da acquedotto	Da acque sotter- ranee	Diretto da impianto di depura- zione	Raccolta acque pluviali	Autonoma	Da consorzi di irrigazione e di bonifica	Da altre aziende agricole	In altra forma
FORME DI CONDUZIONE											
Conduzione diretta del coltivatore	36.471	228	929	3.313	29.886	134	3.090	8.359	8.859	10.418	11.048
<i>Con solo manodopera familiare</i>	23.693	142	302	2.186	19.473	76	2.111	5.017	5.638	6.797	7.369
<i>Con manodopera familiare prevalente</i>	9.284	73	466	823	7.515	46	728	2.351	2.382	2.702	2.653
<i>Con manodopera extrafamiliare prevalente</i>	3.494	13	161	304	2.898	12	251	991	839	919	1.026
Conduzione con salariati	1.126	5	17	96	974	7	60	417	226	316	262
Conduzione a colonia parziaria appoderata	14	-	-	1	13	-	-	4	3	4	4
Altra forma di conduzione	5	-	-	-	5	-	-	2	1	1	1
TOTALE	37.616	233	946	3.410	30.878	141	3.150	8.782	9.089	10.739	11.315
ZONE ALTIMETRICHE											
Montagna	-	-	-	-	-	-	-	-	-	-	-
Collina	15.448	100	891	1.550	12.497	57	773	2.117	5.476	3.645	5.156
Pianura	22.168	133	55	1.860	18.381	84	2.377	6.665	3.613	7.094	6.159
TOTALE	37.616	233	946	3.410	30.878	141	3.150	8.782	9.089	10.739	11.315

**Tavola 2.25 - Aziende per sistema di irrigazione e relativa superficie irrigata per classe di superficie agricola utilizzata (SAU),
classe di superficie irrigata e zona altimetrica (superficie in ettari)**

CLASSI DI SAU CLASSI DI SUPERFICIE IRRIGATA ZONE ALTIMETRICHE	SISTEMI DI IRRIGAZIONE					
	Scorrimento superficiale ed infiltrazione laterale	Sommersione	Aspersione (a pioggia)	Microirrigazione	Goccia	Altro
AZIENDE						
CLASSI DI SAU						
Meno di 1 ettaro	1.483	1	6.423	1.274	5.959	2.297
1 -- 2	463	1	3.354	856	3.052	984
2 -- 3	187	2	1.631	394	1.614	477
3 -- 5	186	-	1.477	287	1.574	418
5 -- 10	114	-	1.100	206	1.243	259
10 -- 20	51	-	429	74	607	106
20 -- 30	10	-	128	28	167	16
30 -- 50	15	-	78	11	123	17
50 -- 100	9	1	26	10	65	5
100 ed oltre	2	1	21	3	30	3
TOTALE	2.520	6	14.667	3.143	14.434	4.582
CLASSI DI SUPERFICIE IRRIGATA						
Meno di 1 ettaro	1.896	5	8.375	1.644	7.460	2.869
1 -- 2	360	-	3.148	781	3.106	901
2 -- 5	189	-	2.190	526	2.539	585
5 -- 10	45	-	637	134	822	170
10 -- 20	14	-	207	38	351	44
20 -- 50	13	1	95	13	125	11
50 -- 100	2	-	12	7	26	1
100 ed oltre	1	-	3	-	5	1
TOTALE	2.520	6	14.667	3.143	14.434	4.582
ZONE ALTIMETRICHE						
Montagna	-	-	-	-	-	-
Collina	896	4	5.846	858	7.231	1.043
Pianura	1.624	2	8.821	2.285	7.203	3.539
TOTALE	2.520	6	14.667	3.143	14.434	4.582
SUPERFICIE IRRIGATA						
CLASSI DI SAU						
Meno di 1 ettaro	459,49	0,10	2.736,25	596,56	2.651,42	881,74
1 -- 2	399,17	0,20	3.558,40	938,65	3.430,06	1.030,82
2 -- 3	227,71	0,54	2.754,33	711,05	2.891,20	789,46
3 -- 5	356,55	-	3.612,62	770,74	4.237,29	993,40
5 -- 10	344,91	-	4.548,92	891,41	5.591,07	1.129,36
10 -- 20	259,97	-	3.260,60	580,06	5.211,49	813,86
20 -- 30	86,88	-	1.682,68	281,20	2.058,43	200,73
30 -- 50	290,60	-	1.692,16	286,21	2.191,13	256,23
50 -- 100	214,77	0,82	856,51	566,91	2.094,47	59,84
100 ed oltre	167,66	41,80	1.088,70	62,88	1.508,01	231,86
TOTALE	2.807,71	43,46	25.791,17	5.685,67	31.864,57	6.387,30
CLASSI DI SUPERFICIE IRRIGATA						
Meno di 1 ettaro	658,78	1,66	3.808,00	817,69	3.497,67	1.199,09
1 -- 2	477,40	-	4.292,09	1.045,90	4.237,63	1.244,01
2 -- 5	561,96	-	6.538,37	1.515,63	7.649,77	1.691,08
5 -- 10	290,33	-	4.243,22	898,75	5.528,65	1.127,35
10 -- 20	179,10	-	2.770,80	499,25	4.717,85	593,07
20 -- 50	412,53	41,80	2.777,44	424,94	3.510,90	301,54
50 -- 100	120,04	-	811,42	483,51	1.813,82	78,80
100 ed oltre	107,57	-	549,83	-	908,28	152,36
TOTALE	2.807,71	43,46	25.791,17	5.685,67	31.864,57	6.387,30
ZONE ALTIMETRICHE						
Montagna	-	-	-	-	-	-
Collina	1.655,53	43,16	12.914,56	1.687,26	19.143,60	2.071,24
Pianura	1.152,18	0,30	12.876,61	3.998,41	12.720,97	4.316,06
TOTALE	2.807,71	43,46	25.791,17	5.685,67	31.864,57	6.387,30

Tavola 2.26 - Aziende con impianti per la lavorazione e trasformazione dei prodotti delle coltivazioni per classe di superficie totale e classe di superficie agricola utilizzata (SAU)

CLASSI DI SUPERFICIE TOTALE CLASSI DI SAU	Totale	ESSICCAZIONE	MECCANICA	Produzione di mangimi	TRASFORMAZIONE		Lavorazione del legno
		Della granella	Del foraggio		Di uva	Di olive	
CLASSI DI SUPERFICIE TOTALE (in ettari)							
Meno di 1 ettaro	17	-	-	-	13	4	-
1 -- 2	10	-	-	-	7	3	-
2 -- 3	8	-	-	-	5	3	-
3 -- 5	14	-	-	-	8	6	-
5 -- 10	30	-	-	4	21	5	-
10 -- 20	24	-	-	3	13	10	-
20 -- 30	16	1	1	6	5	4	-
30 -- 50	11	-	-	7	2	2	-
50 -- 100	9	1	-	6	2	-	-
100 ed oltre	8	-	-	2	4	3	-
TOTALE	147	2	1	28	80	40	-
CLASSI DI SAU (in ettari)							
Senza superficie	-	-	-	-	-	-	-
Meno di 1 ettaro	18	-	-	-	13	5	-
1 -- 2	9	-	-	-	7	2	-
2 -- 3	9	-	-	-	5	4	-
3 -- 5	14	-	-	-	9	5	-
5 -- 10	29	-	-	4	20	5	-
10 -- 20	26	-	-	4	14	10	-
20 -- 30	14	1	1	5	4	4	-
30 -- 50	11	-	-	7	2	2	-
50 -- 100	10	1	-	7	2	-	-
100 ed oltre	7	-	-	1	4	3	-
TOTALE	147	2	1	28	80	40	-

Tavola 2.27 - Aziende con allevamenti e relativo numero di capi per specie di bestiame, classe di superficie totale e classe di superficie agricola utilizzata (SAU)

CLASSI DI SUPERFICIE TOTALE CLASSI DI SAU	SPECIE DI BESTIAME								
	Bovini	Bufalini	Ovini	Caprini	Equini	Suini	Allevamenti avicoli	Conigli	Struzzi

AZIENDE									
CLASSI DI SUPERFICIE TOTALE (in ettari)									
Senza superficie	-	-	2	1	1	-	4	1	-
Meno di 1 ettaro	20	-	23	12	12	4	63	32	-
1 -- 2	26	-	18	14	16	12	57	34	1
2 -- 3	31	1	20	10	14	10	50	33	-
3 -- 5	67	-	31	15	27	12	80	44	-
5 -- 10	224	1	93	43	45	32	183	95	1
10 -- 20	514	-	133	38	87	100	332	177	1
20 -- 30	353	-	118	48	76	96	240	130	-
30 -- 50	261	2	124	47	83	77	151	83	-
50 -- 100	157	-	95	46	61	54	100	50	-
100 ed oltre	52	-	74	41	40	17	22	14	1
TOTALE	1.705	4	731	315	462	414	1.282	693	4
CLASSI DI SAU (in ettari)									
Senza superficie	-	-	2	1	1	-	4	1	-
Meno di 1 ettaro	24	-	26	14	12	7	75	37	-
1 -- 2	29	1	20	15	19	10	56	36	1
2 -- 3	32	-	22	9	13	10	51	33	-
3 -- 5	88	-	34	17	29	18	101	55	-
5 -- 10	234	1	94	43	54	37	182	95	1
10 -- 20	578	-	153	49	96	116	368	193	1
20 -- 30	346	-	129	53	90	104	226	116	-
30 -- 50	233	2	112	46	83	62	138	81	-
50 -- 100	105	-	77	34	39	41	67	38	1
100 ed oltre	36	-	62	34	26	9	14	8	-
TOTALE	1.705	4	731	315	462	414	1.282	693	4

CAPI									
CLASSI DI SUPERFICIE TOTALE (in ettari)									
Senza superficie	-	-	479	20	1	-	41.105	10	-
Meno di 1 ettaro	219	-	509	176	62	30	80.286	343	-
1 -- 2	568	-	720	351	93	100	46.751	653	2
2 -- 3	462	5	755	82	80	1.103	4.027	859	-
3 -- 5	799	-	760	295	174	98	6.515	1.001	-
5 -- 10	4.726	6	3.935	650	302	373	125.571	1.335	4
10 -- 20	15.897	-	5.202	612	480	1.947	21.216	21.446	15
20 -- 30	14.163	-	6.306	388	446	1.388	7.845	18.748	-
30 -- 50	14.003	206	7.431	757	434	1.074	5.427	1.171	-
50 -- 100	8.910	-	11.320	923	549	1.401	5.747	984	-
100 ed oltre	3.904	-	20.471	1.590	327	1.422	1.076	390	60
TOTALE	63.651	217	57.888	5.844	2.948	8.936	345.566	46.940	81
CLASSI DI SAU (in ettari)									
Senza superficie	-	-	479	20	1	-	41.105	10	-
Meno di 1 ettaro	297	-	679	214	62	44	125.929	415	-
1 -- 2	592	5	646	327	105	88	91.296	728	2
2 -- 3	434	-	907	99	73	1.103	3.969	772	-
3 -- 5	1.270	-	667	346	209	107	9.443	1.160	-
5 -- 10	5.104	6	4.002	588	334	427	33.246	1.442	4
10 -- 20	18.803	-	5.805	696	535	2.113	22.135	21.679	15
20 -- 30	15.052	-	6.234	431	562	1.541	8.279	18.441	-
30 -- 50	13.277	206	7.682	797	502	914	4.581	1.247	-
50 -- 100	6.088	-	11.410	991	347	1.375	4.716	739	60
100 ed oltre	2.734	-	19.377	1.335	218	1.224	867	307	-
TOTALE	63.651	217	57.888	5.844	2.948	8.936	345.566	46.940	81

Tavola 2.28 - Aziende con allevamenti e relativo numero di capi per specie di bestiame, forma di conduzione e zona altimetrica

FORME DI CONDUZIONE ZONE ALTIMETRICHE	SPECIE DI BESTIAME								
	Bovini	Bufalini	Ovini	Caprini	Equini	Suini	Allevamenti avicoli	Conigli	Struzzi
AZIENDE									
FORME DI CONDUZIONE									
Conduzione diretta del coltivatore	1.683	4	718	309	450	402	1.260	682	3
<i>Con solo manodopera familiare</i>	<i>1.059</i>	<i>1</i>	<i>422</i>	<i>168</i>	<i>265</i>	<i>240</i>	<i>841</i>	<i>440</i>	-
<i>Con manodopera familiare prevalente</i>	<i>585</i>	<i>3</i>	<i>269</i>	<i>123</i>	<i>152</i>	<i>149</i>	<i>394</i>	<i>226</i>	<i>3</i>
<i>Con manodopera extrafamiliare prevalente</i>	<i>39</i>	<i>-</i>	<i>27</i>	<i>18</i>	<i>33</i>	<i>13</i>	<i>25</i>	<i>16</i>	<i>-</i>
Conduzione con salariati	22	-	13	6	12	12	22	11	1
TOTALE	1.705	4	731	315	462	414	1.282	693	4
ZONE ALTIMETRICHE									
Montagna	-	-	-	-	-	-	-	-	-
Collina	1.591	4	689	283	424	391	1.192	659	2
Pianura	114	-	42	32	38	23	90	34	2
TOTALE	1.705	4	731	315	462	414	1.282	693	4
CAPI									
FORME DI CONDUZIONE									
Conduzione diretta del coltivatore	61.858	217	54.513	5.571	2.856	7.546	162.063	30.251	79
<i>Con solo manodopera familiare</i>	<i>35.331</i>	<i>6</i>	<i>25.998</i>	<i>2.669</i>	<i>1.530</i>	<i>4.479</i>	<i>71.186</i>	<i>8.916</i>	-
<i>Con manodopera familiare prevalente</i>	<i>24.320</i>	<i>211</i>	<i>23.985</i>	<i>2.208</i>	<i>979</i>	<i>2.028</i>	<i>86.975</i>	<i>20.919</i>	<i>79</i>
<i>Con manodopera extrafamiliare prevalente</i>	<i>2.207</i>	<i>-</i>	<i>4.530</i>	<i>694</i>	<i>347</i>	<i>1.039</i>	<i>3.902</i>	<i>416</i>	<i>-</i>
Conduzione con salariati	1.793	-	3.375	273	92	1.390	183.503	16.689	2
TOTALE	63.651	217	57.888	5.844	2.948	8.936	345.566	46.940	81
ZONE ALTIMETRICHE									
Montagna	-	-	-	-	-	-	-	-	-
Collina	61.101	217	55.890	5.291	2.760	8.734	175.541	46.468	17
Pianura	2.550	-	1.998	553	188	202	170.025	472	64
TOTALE	63.651	217	57.888	5.844	2.948	8.936	345.566	46.940	81

Tavola 2.29 - Aziende con bovini e/o bufalini e relativo numero di capi per classe di superficie totale e categoria

CATEGORIE	CLASSI DI SUPERFICIE TOTALE (in ettari)									Totale
	Senza superficie	Meno di 1	1 -- 2	2 -- 5	5 -- 10	10 -- 20	20 -- 50	50 -- 100	100 ed oltre	
AZIENDE										
BOVINI	-	20	26	98	224	514	614	157	52	1.705
Di età inferiore a 1 anno	-	7	16	64	187	463	583	145	39	1.504
Destinati ad essere macellati come vitelli	-	3	2	9	38	73	109	28	6	268
Maschi da riproduzione	-	1	3	6	28	50	76	21	14	199
Maschi da macello	-	3	11	31	91	277	349	83	20	865
Femmine da allevamento	-	2	7	40	137	362	499	123	30	1.200
Femmine da macello	-	4	5	13	26	94	105	26	6	279
Da 1 anno a meno di 2 anni	-	11	15	49	157	381	538	136	31	1.318
Maschi da riproduzione	-	5	4	5	19	41	62	18	11	165
Maschi da macello	-	4	6	23	59	175	234	52	9	562
Femmine da allevamento	-	2	9	36	123	313	464	125	28	1.100
Femmine da macello	-	3	1	7	22	43	56	14	4	150
Da 2 anni e più	-	12	21	82	217	498	604	156	48	1.638
Maschi da riproduzione	-	2	3	4	9	30	44	21	11	124
Maschi da macello	-	-	2	4	18	27	45	10	4	110
Femmine manze da allevamento	-	3	2	11	51	145	212	55	17	496
Femmine manze da macello	-	1	-	4	8	20	17	5	3	58
Femmine vacche da latte	-	11	18	80	201	476	576	152	41	1.555
Femmine altre vacche	-	-	1	1	7	13	22	4	2	50
BUFALINI	-	-	-	1	1	-	2	-	-	4
Bufale	-	-	-	1	1	-	2	-	-	4
Altri bufalini	-	-	-	-	1	-	2	-	-	3
CAPI										
BOVINI	-	219	568	1.261	4.726	15.897	28.166	8.910	3.904	63.651
Di età inferiore a 1 anno	-	45	199	289	1.185	4.247	6.757	2.033	705	15.460
Destinati ad essere macellati come vitelli	-	11	14	52	182	445	765	237	80	1.786
Maschi da riproduzione	-	4	47	12	43	145	204	43	58	556
Maschi da macello	-	8	32	80	289	1.137	1.676	540	135	3.897
Femmine da allevamento	-	12	89	123	592	2.182	3.662	1.068	403	8.131
Femmine da macello	-	10	17	22	79	338	450	145	29	1.090
Da 1 anno a meno di 2 anni	-	30	186	232	779	2.658	5.129	1.682	957	11.653
Maschi da riproduzione	-	11	44	7	24	84	120	28	133	451
Maschi da macello	-	9	65	66	153	630	1.007	309	168	2.407
Femmine da allevamento	-	6	73	145	549	1.825	3.714	1.270	541	8.123
Femmine da macello	-	4	4	14	53	119	288	75	115	672
Da 2 anni e più	-	144	183	740	2.762	8.992	16.280	5.195	2.242	36.538
Maschi da riproduzione	-	6	12	13	12	74	77	28	74	296
Maschi da macello	-	-	5	16	34	106	170	40	38	409
Femmine manze da allevamento	-	29	8	58	226	815	1.450	455	290	3.331
Femmine manze da macello	-	3	-	17	20	76	78	31	21	246
Femmine vacche da latte	-	106	147	634	2.436	7.833	14.108	4.563	1.736	31.563
Femmine altre vacche	-	-	11	2	34	88	397	78	83	693
BUFALINI	-	-	-	5	6	-	206	-	-	217
Bufale	-	-	-	5	2	-	55	-	-	62
Altri bufalini	-	-	-	-	4	-	151	-	-	155

Tavola 2.30 - Aziende con suini e relativo numero di capi per classe di superficie totale e categoria

CATEGORIE	CLASSI DI SUPERFICIE TOTALE (in ettari)									Totale
	Senza superficie	Meno di 1	1 -- 2	2 -- 5	5 -- 10	10 -- 20	20 -- 50	50 -- 100	100 ed oltre	
AZIENDE										
SUINI	-	4	12	22	32	100	173	54	17	414
Suini di peso inferiore a 20 kg	-	1	1	4	6	19	35	11	10	87
Da 20 Kg a meno di 50 Kg	-	-	3	10	13	30	52	13	5	126
Da ingrasso di 50 Kg e più	-	3	6	14	19	70	129	41	10	292
Da 50 Kg a meno di 80 Kg	-	1	5	11	8	27	70	16	6	144
Da 80 Kg a meno di 110 Kg	-	1	1	2	9	32	49	16	6	116
Da 110 Kg e più	-	1	-	2	4	19	31	10	3	70
Da riproduzione di 50 Kg e più	-	2	4	7	12	47	81	23	9	185
Verri	-	1	1	2	8	16	24	8	7	67
Scrofe montate	-	1	2	5	11	41	68	22	8	158
di cui montate per la prima volta	-	-	-	-	-	1	2	1	1	5
Altre scrofe	-	1	1	2	1	3	12	-	3	23
di cui giovani non ancora montate	-	-	-	-	-	-	-	-	-	-
CAPI										
SUINI	-	30	100	1.201	373	1.947	2.462	1.401	1.422	8.936
Suini di peso inferiore a 20 kg	-	20	15	60	35	356	457	127	531	1.601
Da 20 Kg a meno di 50 Kg	-	-	19	55	221	598	585	143	203	1.824
Da ingrasso di 50 Kg e più	-	5	57	1.068	84	827	1.199	1.073	562	4.875
Da 50 Kg a meno di 80 Kg	-	2	17	1.061	37	370	696	928	239	3.350
Da 80 Kg a meno di 110 Kg	-	2	40	3	38	274	322	97	219	995
Da 110 Kg e più	-	1	-	4	9	183	181	48	104	530
Da riproduzione di 50 Kg e più	-	5	9	18	33	166	221	58	126	636
Verri	-	1	1	2	8	21	27	8	11	79
Scrofe montate	-	3	7	10	24	139	180	50	107	520
di cui montate per la prima volta	-	-	-	-	-	1	3	2	2	8
Altre scrofe	-	1	1	6	1	6	14	-	8	37
di cui giovani non ancora montate	-	-	-	-	-	-	-	-	-	-

Tavola 2.31 - Aziende con ovini, caprini, equini, allevamenti avicoli, conigli, struzzi e/o altri allevamenti e relativo numero di capi per classe di superficie totale, specie e categoria

SPECIE E CATEGORIE	CLASSI DI SUPERFICIE TOTALE <i>(in ettari)</i>									Totale
	Senza superficie	Meno di 1	1 -- 2	2 -- 5	5 -- 10	10 -- 20	20 -- 50	50 -- 100	100 ed oltre	
AZIENDE										
OVINI	2	23	18	51	93	133	242	95	74	731
Pecore	2	23	17	50	92	128	236	93	74	715
<i>Da latte</i>	1	15	13	32	69	94	179	71	65	539
<i>Altre</i>	2	12	9	20	41	55	105	54	42	340
Altri ovini	1	2	3	6	13	41	73	35	13	187
CAPRINI	1	12	14	25	43	38	95	46	41	315
Capre	-	9	13	23	40	35	89	43	38	290
<i>Che hanno già figliato</i>	-	8	11	18	37	32	79	40	37	262
<i>Montate per la prima volta</i>	-	5	3	7	16	12	25	10	11	89
Altri caprini	1	9	5	7	13	9	32	17	15	108
EQUINI	1	12	16	41	45	87	159	61	40	462
Cavalli	1	12	13	36	43	83	154	60	39	441
Asini	-	1	4	9	6	3	17	7	4	51
Altri equini	-	-	1	2	3	6	2	2	1	17
ALLEVAMENTI AVICOLI	4	63	57	130	183	332	391	100	22	1.282
Polli da carne	-	23	19	65	95	215	245	52	11	725
Galline da uova	4	56	53	123	176	319	377	94	20	1.222
Tacchini	-	3	3	5	17	26	43	13	1	111
Faraone	-	2	4	3	13	16	17	10	1	66
Oche	1	4	6	11	21	30	34	15	3	125
Altri allevamenti	-	1	2	2	1	9	6	2	1	24
CONIGLI	1	32	34	77	95	177	213	50	14	693
Fattrici	1	23	30	60	71	161	189	43	13	591
Altri conigli	1	27	27	69	76	158	187	44	10	599
STRUZZI	-	-	1	-	1	1	-	-	1	4
Riproduttori	-	-	-	-	1	-	-	-	1	2
Altri	-	-	1	-	1	1	-	-	-	3
ALTRI ALLEVAMENTI	-	1	1	4	-	5	7	3	3	24
CAPI										
OVINI	479	509	720	1.515	3.935	5.202	13.737	11.320	20.471	57.888
Pecore	419	482	693	1.461	3.849	4.711	12.723	10.537	19.579	54.454
<i>Da latte</i>	150	316	492	1.256	2.770	3.614	10.016	8.271	16.217	43.102
<i>Altre</i>	269	166	201	205	1.079	1.097	2.707	2.266	3.362	11.352
Altri ovini	60	27	27	54	86	491	1.014	783	892	3.434
CAPRINI	20	176	351	377	650	612	1.145	923	1.590	5.844
Capre	-	120	301	362	582	530	1.047	816	1.428	5.186
<i>Che hanno già figliato</i>	-	92	217	321	500	346	915	757	1.260	4.408
<i>Montate per la prima volta</i>	-	28	84	41	82	184	132	59	168	778
Altri caprini	20	56	50	15	68	82	98	107	162	658
EQUINI	1	62	93	254	302	480	880	549	327	2.948
Cavalli	1	60	87	230	265	453	828	531	301	2.756
Asini	-	2	5	21	33	10	47	15	25	158
Altri equini	-	-	1	3	4	17	5	3	1	34
ALLEVAMENTI AVICOLI	41.105	80.286	46.751	10.542	125.571	21.216	13.272	5.747	1.076	345.566
Polli da carne	-	250	258	1.003	1.462	4.556	3.861	1.094	375	12.859
Galline da uova	41.100	79.945	46.196	9.417	123.647	16.248	8.698	4.359	629	330.239
Tacchini	-	56	56	17	126	122	190	65	30	662
Faraone	-	12	162	20	210	111	126	87	10	738
Oche	5	21	49	79	122	123	182	107	22	710
Altri allevamenti	-	2	30	6	4	56	215	35	10	358
CONIGLI	10	343	653	1.860	1.335	21.446	19.919	984	390	46.940
Fattrici	4	96	265	388	406	3.446	2.377	247	107	7.336
Altri conigli	6	247	388	1.472	929	18.000	17.542	737	283	39.604
STRUZZI	-	-	2	-	4	15	-	-	60	81
Riproduttori	-	-	-	-	2	-	-	-	60	62
Altri	-	-	2	-	2	15	-	-	-	19

Tavola 2.32 - Aziende con bovini e relativo numero di capi per classe di capi, classe di superficie totale e classe di superficie agricola utilizzata (SAU)

		CLASSI DI CAPI									
CLASSI DI SUPERFICIE TOTALE											
CLASSI DI SAU	1 -- 2	3 -- 5	6 -- 9	10 -- 19	20 -- 49	50 -- 99	100 -- 499	500 -- 999	1000 -- 1999	2000 ed oltre	Totale
AZIENDE											
CLASSI DI SUPERFICIE TOTALE (in ettari)											
Senza superficie	-	-	-	-	-	-	-	-	-	-	-
Meno di 1 ettaro	5	5	6	2	1	1	-	-	-	-	20
1 -- 2	7	3	3	5	5	2	1	-	-	-	26
2 -- 3	5	6	6	5	7	2	-	-	-	-	31
3 -- 5	14	11	6	20	16	-	-	-	-	-	67
5 -- 10	12	23	21	70	80	18	-	-	-	-	224
10 -- 20	11	26	29	91	287	60	10	-	-	-	514
20 -- 30	3	4	7	31	210	94	4	-	-	-	353
30 -- 50	2	1	3	12	117	111	14	1	-	-	261
50 -- 100	2	-	1	14	53	72	15	-	-	-	157
100 ed oltre	2	3	1	11	12	13	9	1	-	-	52
TOTALE	63	82	83	261	788	373	53	2	-	-	1.705
CLASSI DI SAU (in ettari)											
Senza superficie	-	-	-	-	-	-	-	-	-	-	-
Meno di 1 ettaro	5	5	7	4	2	1	-	-	-	-	24
1 -- 2	8	5	2	5	6	2	1	-	-	-	29
2 -- 3	7	5	6	6	6	2	-	-	-	-	32
3 -- 5	15	13	11	21	26	2	-	-	-	-	88
5 -- 10	9	25	19	73	90	18	-	-	-	-	234
10 -- 20	10	22	28	95	333	79	11	-	-	-	578
20 -- 30	3	3	6	25	189	115	5	-	-	-	346
30 -- 50	3	1	2	12	91	105	18	1	-	-	233
50 -- 100	1	-	1	12	37	41	13	-	-	-	105
100 ed oltre	2	3	1	8	8	8	5	1	-	-	36
TOTALE	63	82	83	261	788	373	53	2	-	-	1.705
CAPI											
CLASSI DI SUPERFICIE TOTALE (in ettari)											
Senza superficie	-	-	-	-	-	-	-	-	-	-	-
Meno di 1 ettaro	7	19	42	25	35	91	-	-	-	-	219
1 -- 2	10	11	22	80	139	106	200	-	-	-	568
2 -- 3	7	23	49	70	193	120	-	-	-	-	462
3 -- 5	20	46	42	264	427	-	-	-	-	-	799
5 -- 10	20	95	163	1.005	2.374	1.069	-	-	-	-	4.726
10 -- 20	15	112	210	1.340	9.217	3.843	1.160	-	-	-	15.897
20 -- 30	6	15	53	457	7.267	5.874	491	-	-	-	14.163
30 -- 50	4	3	24	171	4.224	7.032	2.020	525	-	-	14.003
50 -- 100	4	-	9	210	1.850	4.955	1.882	-	-	-	8.910
100 ed oltre	3	14	7	146	416	926	1.744	648	-	-	3.904
TOTALE	96	338	621	3.768	26.142	24.016	7.497	1.173	-	-	63.651
CLASSI DI SAU (in ettari)											
Senza superficie	-	-	-	-	-	-	-	-	-	-	-
Meno di 1 ettaro	7	19	48	63	69	91	-	-	-	-	297
1 -- 2	12	19	16	71	168	106	200	-	-	-	592
2 -- 3	9	19	49	81	156	120	-	-	-	-	434
3 -- 5	23	55	81	275	717	119	-	-	-	-	1.270
5 -- 10	15	103	147	1.063	2.711	1.065	-	-	-	-	5.104
10 -- 20	13	95	202	1.391	10.855	4.982	1.265	-	-	-	18.803
20 -- 30	6	11	46	383	6.681	7.264	661	-	-	-	15.052
30 -- 50	6	3	16	170	3.294	6.800	2.463	525	-	-	13.277
50 -- 100	2	-	9	177	1.247	2.928	1.725	-	-	-	6.088
100 ed oltre	3	14	7	94	244	541	1.183	648	-	-	2.734
TOTALE	96	338	621	3.768	26.142	24.016	7.497	1.173	-	-	63.651

Tavola 2.33 - Aziende con bovini e relativo numero di capi per classe di capi, forma di conduzione e zona altimetrica

FORME DI CONDUZIONE ZONE ALTIMETRICHE	CLASSI DI CAPI										Totale
	1 -- 2	3 -- 5	6 -- 9	10 -- 19	20 -- 49	50 -- 99	100 -- 499	500 -- 999	1000 -- 1999	2000 ed oltre	
AZIENDE											
FORME DI CONDUZIONE											
Conduzione diretta del coltivatore	62	82	83	258	780	367	50	1	-	-	1.683
Con solo manodopera familiare	35	48	57	184	510	209	16	-	-	-	1.059
Con manodopera familiare prevalente	24	29	25	67	260	151	28	1	-	-	585
Con manodopera extrafamiliare prevalente	3	5	1	7	10	7	6	-	-	-	39
Conduzione con salariati	1	-	-	3	8	6	3	1	-	-	22
Conduzione a colonia parziaria appoderata	-	-	-	-	-	-	-	-	-	-	-
Altra forma di conduzione	-	-	-	-	-	-	-	-	-	-	-
TOTALE	63	82	83	261	788	373	53	2	-	-	1.705
ZONE ALTIMETRICHE											
Montagna	-	-	-	-	-	-	-	-	-	-	-
Collina	56	66	72	229	752	363	51	2	-	-	1.591
Pianura	7	16	11	32	36	10	2	-	-	-	114
TOTALE	63	82	83	261	788	373	53	2	-	-	1.705
CAPI											
FORME DI CONDUZIONE											
Conduzione diretta del coltivatore	94	338	621	3.735	25.884	23.598	7.063	525	-	-	61.858
Con solo manodopera familiare	52	196	424	2.687	16.771	13.183	2.018	-	-	-	35.331
Con manodopera familiare prevalente	36	118	189	942	8.794	9.931	3.785	525	-	-	24.320
Con manodopera extrafamiliare prevalente	6	24	8	106	319	484	1.260	-	-	-	2.207
Conduzione con salariati	2	-	-	33	258	418	434	648	-	-	1.793
Conduzione a colonia parziaria appoderata	-	-	-	-	-	-	-	-	-	-	-
Altra forma di conduzione	-	-	-	-	-	-	-	-	-	-	-
TOTALE	96	338	621	3.768	26.142	24.016	7.497	1.173	-	-	63.651
ZONE ALTIMETRICHE											
Montagna	-	-	-	-	-	-	-	-	-	-	-
Collina	85	273	537	3.318	25.067	23.371	7.277	1.173	-	-	61.101
Pianura	11	65	84	450	1.075	645	220	-	-	-	2.550
TOTALE	96	338	621	3.768	26.142	24.016	7.497	1.173	-	-	63.651

Tavola 2.34 - Aziende con vacche da latte e relativo numero di capi per classe di capi, classe di superficie totale e classe di superficie agricola utilizzata (SAU)

CLASSI DI SUPERFICIE TOTALE		CLASSI DI CAPI										
CLASSI DI SAU		1 -- 2	3 -- 5	6 -- 9	10 -- 19	20 -- 49	50 -- 99	100 -- 499	500 -- 999	1000 -- 1999	2000 ed oltre	Totale
AZIENDE												
CLASSI DI SUPERFICIE TOTALE (in ettari)												
Senza superficie	-	-	-	-	-	-	-	-	-	-	-	-
Meno di 1 ettaro	1	5	2	2	-	1	-	-	-	-	-	11
1 -- 2	6	2	3	5	2	-	-	-	-	-	-	18
2 -- 3	8	5	5	5	3	-	-	-	-	-	-	26
3 -- 5	12	14	11	12	5	-	-	-	-	-	-	54
5 -- 10	23	26	38	76	37	1	-	-	-	-	-	201
10 -- 20	27	36	51	210	142	10	-	-	-	-	-	476
20 -- 30	7	9	16	117	177	7	-	-	-	-	-	333
30 -- 50	2	2	3	45	174	16	1	-	-	-	-	243
50 -- 100	4	4	5	22	98	19	-	-	-	-	-	152
100 ed oltre	2	4	3	7	14	8	3	-	-	-	-	41
TOTALE	92	107	137	501	652	62	4	-	-	-	-	1.555
CLASSI DI SAU (in ettari)												
Senza superficie	-	-	-	-	-	-	-	-	-	-	-	-
Meno di 1 ettaro	2	5	2	5	-	1	-	-	-	-	-	15
1 -- 2	5	2	4	4	3	-	-	-	-	-	-	18
2 -- 3	10	6	4	6	2	-	-	-	-	-	-	28
3 -- 5	16	16	15	14	12	-	-	-	-	-	-	73
5 -- 10	20	30	36	88	37	1	-	-	-	-	-	212
10 -- 20	27	33	58	228	185	11	-	-	-	-	-	542
20 -- 30	4	6	8	96	198	9	-	-	-	-	-	321
30 -- 50	3	3	3	37	151	21	1	-	-	-	-	219
50 -- 100	3	2	4	19	57	15	1	-	-	-	-	101
100 ed oltre	2	4	3	4	7	4	2	-	-	-	-	26
TOTALE	92	107	137	501	652	62	4	-	-	-	-	1.555
CAPI												
CLASSI DI SUPERFICIE TOTALE (in ettari)												
Senza superficie	-	-	-	-	-	-	-	-	-	-	-	-
Meno di 1 ettaro	2	20	12	21	-	51	-	-	-	-	-	106
1 -- 2	7	8	22	60	50	-	-	-	-	-	-	147
2 -- 3	11	19	38	64	91	-	-	-	-	-	-	223
3 -- 5	18	56	81	147	109	-	-	-	-	-	-	411
5 -- 10	37	108	290	976	975	50	-	-	-	-	-	2.436
10 -- 20	40	141	380	2.896	3.755	621	-	-	-	-	-	7.833
20 -- 30	10	37	124	1.684	4.848	394	-	-	-	-	-	7.097
30 -- 50	3	9	23	674	4.961	1.041	300	-	-	-	-	7.011
50 -- 100	8	17	41	300	3.060	1.137	-	-	-	-	-	4.563
100 ed oltre	3	15	23	88	427	543	637	-	-	-	-	1.736
TOTALE	139	430	1.034	6.910	18.276	3.837	937	-	-	-	-	31.563
CLASSI DI SAU (in ettari)												
Senza superficie	-	-	-	-	-	-	-	-	-	-	-	-
Meno di 1 ettaro	3	20	12	58	-	51	-	-	-	-	-	144
1 -- 2	6	8	30	43	70	-	-	-	-	-	-	157
2 -- 3	14	24	30	76	71	-	-	-	-	-	-	215
3 -- 5	25	64	112	176	281	-	-	-	-	-	-	658
5 -- 10	31	121	273	1.141	997	50	-	-	-	-	-	2.613
10 -- 20	41	128	437	3.179	4.921	686	-	-	-	-	-	9.392
20 -- 30	5	29	62	1.384	5.536	524	-	-	-	-	-	7.540
30 -- 50	5	12	22	546	4.348	1.332	300	-	-	-	-	6.565
50 -- 100	6	9	33	251	1.859	919	101	-	-	-	-	3.178
100 ed oltre	3	15	23	56	193	275	536	-	-	-	-	1.101
TOTALE	139	430	1.034	6.910	18.276	3.837	937	-	-	-	-	31.563

Tavola 2.35 - Aziende con vacche da latte e relativo numero di capi per classe di capi, forma di conduzione e zona altimetrica

FORME DI CONDUZIONE ZONE ALTIMETRICHE	CLASSI DI CAPI										Totale
	1 -- 2	3 -- 5	6 -- 9	10 -- 19	20 -- 49	50 -- 99	100 -- 499	500 -- 999	1000 -- 1999	2000 ed oltre	
AZIENDE											
FORME DI CONDUZIONE											
Conduzione diretta del coltivatore	92	106	136	496	645	60	2	-	-	-	1.537
<i>Con solo manodopera familiare</i>	51	77	93	329	386	26	-	-	-	-	962
<i>Con manodopera familiare prevalente</i>	39	25	42	162	252	26	1	-	-	-	547
<i>Con manodopera extrafamiliare prevalente</i>	2	4	1	5	7	8	1	-	-	-	28
Conduzione con salariati	-	1	1	5	7	2	2	-	-	-	18
Conduzione a colonia parziaria appoderata	-	-	-	-	-	-	-	-	-	-	-
Altra forma di conduzione	-	-	-	-	-	-	-	-	-	-	-
TOTALE	92	107	137	501	652	62	4	-	-	-	1.555
ZONE ALTIMETRICHE											
Montagna	-	-	-	-	-	-	-	-	-	-	-
Collina	82	90	120	474	631	61	4	-	-	-	1.462
Pianura	10	17	17	27	21	1	-	-	-	-	93
TOTALE	92	107	137	501	652	62	4	-	-	-	1.555
CAPI											
FORME DI CONDUZIONE											
Conduzione diretta del coltivatore	139	427	1.028	6.834	18.063	3.723	506	-	-	-	30.720
<i>Con solo manodopera familiare</i>	74	309	697	4.484	10.631	1.470	-	-	-	-	17.665
<i>Con manodopera familiare prevalente</i>	61	102	324	2.279	7.242	1.692	300	-	-	-	12.000
<i>Con manodopera extrafamiliare prevalente</i>	4	16	7	71	190	561	206	-	-	-	1.055
Conduzione con salariati	-	3	6	76	213	114	431	-	-	-	843
Conduzione a colonia parziaria appoderata	-	-	-	-	-	-	-	-	-	-	-
Altra forma di conduzione	-	-	-	-	-	-	-	-	-	-	-
TOTALE	139	430	1.034	6.910	18.276	3.837	937	-	-	-	31.563
ZONE ALTIMETRICHE											
Montagna	-	-	-	-	-	-	-	-	-	-	-
Collina	123	358	914	6.571	17.666	3.787	937	-	-	-	30.356
Pianura	16	72	120	339	610	50	-	-	-	-	1.207
TOTALE	139	430	1.034	6.910	18.276	3.837	937	-	-	-	31.563

Tavola 2.36 - Aziende con suini e relativo numero di capi per classe di capi, classe di superficie totale e classe di superficie agricola utilizzata (SAU)

CLASSI DI SUPERFICIE TOTALE CLASSI DI SAU	CLASSI DI CAPI									Totale
	1 -- 2	3 -- 5	6 -- 9	10 -- 19	20 -- 49	50 -- 99	100 -- 499	500 -- 999	1000 ed oltre	
AZIENDE										
CLASSI DI SUPERFICIE TOTALE (in ettari)										
Meno di 1 ettaro	3	-	-	-	1	-	-	-	-	4
1 -- 2	5	2	1	2	2	-	-	-	-	12
2 -- 3	3	1	2	1	2	-	-	-	1	10
3 -- 5	6	2	1	2	1	-	-	-	-	12
5 -- 10	16	6	3	1	4	1	1	-	-	32
10 -- 20	37	25	7	17	5	5	3	1	-	100
20 -- 30	38	16	11	13	14	2	2	-	-	96
30 -- 50	18	18	13	12	12	3	1	-	-	77
50 -- 100	15	8	6	12	11	1	-	1	-	54
100 ed oltre	1	3	-	3	6	3	-	1	-	17
TOTALE	142	81	44	63	58	15	7	3	1	414
CLASSI DI SAU (in ettari)										
Meno di 1 ettaro	5	-	-	1	1	-	-	-	-	7
1 -- 2	4	2	1	1	2	-	-	-	-	10
2 -- 3	3	1	2	1	2	-	-	-	1	10
3 -- 5	11	3	1	2	1	-	-	-	-	18
5 -- 10	12	11	5	3	4	1	1	-	-	37
10 -- 20	45	25	9	19	9	5	3	1	-	116
20 -- 30	34	24	11	16	14	3	2	-	-	104
30 -- 50	18	9	11	6	15	2	1	-	-	62
50 -- 100	9	6	4	11	8	2	-	1	-	41
100 ed oltre	1	-	-	3	2	2	-	1	-	9
TOTALE	142	81	44	63	58	15	7	3	1	414
CAPI										
CLASSI DI SUPERFICIE TOTALE (in ettari)										
Meno di 1 ettaro	5	-	-	-	25	-	-	-	-	30
1 -- 2	7	7	6	20	60	-	-	-	-	100
2 -- 3	3	3	18	15	64	-	-	-	1.000	1.103
3 -- 5	8	9	8	24	49	-	-	-	-	98
5 -- 10	21	22	18	17	130	65	100	-	-	373
10 -- 20	55	99	52	214	141	292	594	500	-	1.947
20 -- 30	53	63	82	185	373	124	508	-	-	1.388
30 -- 50	26	71	99	157	401	198	122	-	-	1.074
50 -- 100	24	27	41	161	275	73	-	800	-	1.401
100 ed oltre	2	11	-	37	185	209	-	978	-	1.422
TOTALE	204	312	324	830	1.703	961	1.324	2.278	1.000	8.936
CLASSI DI SAU (in ettari)										
Meno di 1 ettaro	9	-	-	10	25	-	-	-	-	44
1 -- 2	5	7	6	10	60	-	-	-	-	88
2 -- 3	3	3	18	15	64	-	-	-	1.000	1.103
3 -- 5	14	12	8	24	49	-	-	-	-	107
5 -- 10	16	44	32	40	130	65	100	-	-	427
10 -- 20	65	99	66	252	245	292	594	500	-	2.113
20 -- 30	49	91	84	221	371	217	508	-	-	1.541
30 -- 50	27	36	81	75	468	105	122	-	-	914
50 -- 100	14	20	29	146	224	142	-	800	-	1.375
100 ed oltre	2	-	-	37	67	140	-	978	-	1.224
TOTALE	204	312	324	830	1.703	961	1.324	2.278	1.000	8.936

Tavola 2.37 - Aziende con suini e relativo numero di capi per classe di capi, forma di conduzione e zona altimetrica

FORME DI CONDUZIONE ZONE ALTIMETRICHE	CLASSI DI CAPI									Totale
	1 -- 2	3 -- 5	6 -- 9	10 -- 19	20 -- 49	50 -- 99	100 -- 499	500 -- 999	1000 ed oltre	
AZIENDE										
FORME DI CONDUZIONE										
Conduzione diretta del coltivatore	139	79	43	60	58	14	6	2	1	402
<i>Con solo manodopera familiare</i>	93	49	23	30	30	9	4	1	1	240
<i>Con manodopera familiare prevalente</i>	45	29	18	27	24	4	2	-	-	149
<i>Con manodopera extrafamiliare prevalente</i>	1	1	2	3	4	1	-	1	-	13
Conduzione con salariati	3	2	1	3	-	1	1	1	-	12
Conduzione a colonia parziaria appoderata	-	-	-	-	-	-	-	-	-	-
Altra forma di conduzione	-	-	-	-	-	-	-	-	-	-
TOTALE	142	81	44	63	58	15	7	3	1	414
ZONE ALTIMETRICHE										
Montagna	-	-	-	-	-	-	-	-	-	-
Collina	137	75	40	57	56	15	7	3	1	391
Pianura	5	6	4	6	2	-	-	-	-	23
TOTALE	142	81	44	63	58	15	7	3	1	414
CAPI										
FORME DI CONDUZIONE										
Conduzione diretta del coltivatore	200	305	318	792	1.703	892	1.036	1.300	1.000	7.546
<i>Con solo manodopera familiare</i>	131	191	170	399	875	519	694	500	1.000	4.479
<i>Con manodopera familiare prevalente</i>	67	109	135	355	740	280	342	-	-	2.028
<i>Con manodopera extrafamiliare prevalente</i>	2	5	13	38	88	93	-	800	-	1.039
Conduzione con salariati	4	7	6	38	-	69	288	978	-	1.390
Conduzione a colonia parziaria appoderata	-	-	-	-	-	-	-	-	-	-
Altra forma di conduzione	-	-	-	-	-	-	-	-	-	-
TOTALE	204	312	324	830	1.703	961	1.324	2.278	1.000	8.936
ZONE ALTIMETRICHE										
Montagna	-	-	-	-	-	-	-	-	-	-
Collina	197	288	291	758	1.637	961	1.324	2.278	1.000	8.734
Pianura	7	24	33	72	66	-	-	-	-	202
TOTALE	204	312	324	830	1.703	961	1.324	2.278	1.000	8.936

Tavola 2.38 - Aziende con ovini e relativo numero di capi per classe di capi, classe di superficie totale e classe di superficie agricola utilizzata (SAU)

CLASSI DI SUPERFICIE TOTALE CLASSI DI SAU	CLASSI DI CAPI										Totale
	1 -- 2	3 -- 9	10 -- 19	20 -- 49	50 -- 99	100 -- 499	500 -- 999	1000 -- 2999	3000 -- 4999	5000 ed oltre	
AZIENDE											
CLASSI DI SUPERFICIE TOTALE (in ettari)											
Senza superficie	-	-	-	-	-	2	-	-	-	-	2
Meno di 1 ettaro	6	7	2	4	3	1	-	-	-	-	23
1 -- 2	4	8	3	-	1	2	-	-	-	-	18
2 -- 3	4	7	1	3	2	3	-	-	-	-	20
3 -- 5	6	12	7	2	1	3	-	-	-	-	31
5 -- 10	12	34	19	14	6	7	-	1	-	-	93
10 -- 20	8	41	31	27	8	18	-	-	-	-	133
20 -- 30	1	21	42	25	10	18	1	-	-	-	118
30 -- 50	4	22	41	28	5	22	2	-	-	-	124
50 -- 100	-	9	19	19	10	38	-	-	-	-	95
100 ed oltre	-	2	2	6	2	49	13	-	-	-	74
TOTALE	45	163	167	128	48	163	16	1	-	-	731
CLASSE DI SAU (in ettari)											
Senza superficie	-	-	-	-	-	2	-	-	-	-	2
Meno di 1 ettaro	6	7	4	4	3	2	-	-	-	-	26
1 -- 2	6	8	2	1	2	1	-	-	-	-	20
2 -- 3	4	10	1	2	1	4	-	-	-	-	22
3 -- 5	8	11	7	4	2	2	-	-	-	-	34
5 -- 10	8	36	21	15	6	7	-	1	-	-	94
10 -- 20	8	44	38	36	7	20	-	-	-	-	153
20 -- 30	3	23	46	29	10	17	1	-	-	-	129
30 -- 50	2	18	37	25	5	23	2	-	-	-	112
50 -- 100	-	6	10	9	10	42	-	-	-	-	77
100 ed oltre	-	-	1	3	2	43	13	-	-	-	62
TOTALE	45	163	167	128	48	163	16	1	-	-	731
CAPI											
CLASSI DI SUPERFICIE TOTALE (in ettari)											
Senza superficie	-	-	-	-	-	479	-	-	-	-	479
Meno di 1 ettaro	12	30	22	145	200	100	-	-	-	-	509
1 -- 2	8	33	39	-	50	590	-	-	-	-	720
2 -- 3	8	30	10	81	145	481	-	-	-	-	755
3 -- 5	12	50	88	65	70	475	-	-	-	-	760
5 -- 10	20	172	248	411	403	1.381	-	1.300	-	-	3.935
10 -- 20	13	227	392	783	482	3.305	-	-	-	-	5.202
20 -- 30	1	125	530	642	652	3.726	630	-	-	-	6.306
30 -- 50	7	126	542	762	295	4.399	1.300	-	-	-	7.431
50 -- 100	-	57	264	544	665	9.790	-	-	-	-	11.320
100 ed oltre	-	16	23	180	100	12.202	7.950	-	-	-	20.471
TOTALE	81	866	2.158	3.613	3.062	36.928	9.880	1.300	-	-	57.888
CLASSE DI SAU (in ettari)											
Senza superficie	-	-	-	-	-	479	-	-	-	-	479
Meno di 1 ettaro	12	30	42	145	200	250	-	-	-	-	679
1 -- 2	12	33	31	30	100	440	-	-	-	-	646
2 -- 3	8	42	10	51	95	701	-	-	-	-	907
3 -- 5	15	46	86	125	140	255	-	-	-	-	667
5 -- 10	13	195	271	439	403	1.381	-	1.300	-	-	4.002
10 -- 20	13	229	478	1.008	412	3.665	-	-	-	-	5.805
20 -- 30	4	146	588	730	652	3.484	630	-	-	-	6.234
30 -- 50	4	104	504	724	295	4.751	1.300	-	-	-	7.682
50 -- 100	-	41	138	260	665	10.306	-	-	-	-	11.410
100 ed oltre	-	-	10	101	100	11.216	7.950	-	-	-	19.377
TOTALE	81	866	2.158	3.613	3.062	36.928	9.880	1.300	-	-	57.888

Tavola 2.39 - Aziende con ovini e relativo numero di capi per classe di capi, forma di conduzione e zona altimetrica

FORME DI CONDUZIONE ZONE ALTIMETRICHE	CLASSI DI CAPI										Totale
	1 -- 2	3 -- 9	10 -- 19	20 -- 49	50 -- 99	100 -- 499	500 -- 999	1000 -- 2999	3000 -- 4999	5000 ed oltre	
AZIENDE											
FORME DI CONDUZIONE											
Conduzione diretta del coltivatore	44	162	166	126	48	157	14	1	-	-	718
Con solo manodopera familiare	33	99	95	79	31	79	6	-	-	-	422
Con manodopera familiare prevalente	10	60	70	45	12	65	6	1	-	-	269
Con manodopera extrafamiliare prevalente	1	3	1	2	5	13	2	-	-	-	27
Conduzione con salariati	1	1	1	2	-	6	2	-	-	-	13
Conduzione a colonia parziaria appoderata	-	-	-	-	-	-	-	-	-	-	-
Altra forma di conduzione	-	-	-	-	-	-	-	-	-	-	-
TOTALE	45	163	167	128	48	163	16	1	-	-	731
ZONE ALTIMETRICHE											
Montagna	-	-	-	-	-	-	-	-	-	-	-
Collina	43	155	154	120	42	158	16	1	-	-	689
Pianura	2	8	13	8	6	5	-	-	-	-	42
TOTALE	45	163	167	128	48	163	16	1	-	-	731
CAPI											
FORME DI CONDUZIONE											
Conduzione diretta del coltivatore	79	859	2.147	3.563	3.062	34.943	8.560	1.300	-	-	54.513
Con solo manodopera familiare	62	518	1.222	2.259	1.976	16.611	3.350	-	-	-	25.998
Con manodopera familiare prevalente	15	322	915	1.239	777	15.457	3.960	1.300	-	-	23.985
Con manodopera extrafamiliare prevalente	2	19	10	65	309	2.875	1.250	-	-	-	4.530
Conduzione con salariati	2	7	11	50	-	1.985	1.320	-	-	-	3.375
Conduzione a colonia parziaria appoderata	-	-	-	-	-	-	-	-	-	-	-
Altra forma di conduzione	-	-	-	-	-	-	-	-	-	-	-
TOTALE	81	866	2.158	3.613	3.062	36.928	9.880	1.300	-	-	57.888
ZONE ALTIMETRICHE											
Montagna	-	-	-	-	-	-	-	-	-	-	-
Collina	77	819	1.986	3.313	2.661	35.854	9.880	1.300	-	-	55.890
Pianura	4	47	172	300	401	1.074	-	-	-	-	1.998
TOTALE	81	866	2.158	3.613	3.062	36.928	9.880	1.300	-	-	57.888

Tavola 2.40 - Aziende con polli da carne e relativo numero di capi per classe di capi, classe di superficie totale e classe di superficie agricola utilizzata (SAU)

CLASSI DI SUPERFICIE TOTALE CLASSI DI SAU	CLASSI DI CAPI									Totale
	Meno di 50	50 -- 100	100 -- 500	500 -- 1000	1000 -- 5000	5000 -- 10000	10000 -- 25000	25000 -- 50000	50000 ed oltre	
AZIENDE										
CLASSI DI SUPERFICIE TOTALE (in ettari)										
Senza superficie	-	-	-	-	-	-	-	-	-	-
Meno di 1 ettaro	22	1	-	-	-	-	-	-	-	23
1 -- 2	19	-	-	-	-	-	-	-	-	19
2 -- 3	20	-	-	-	-	-	-	-	-	20
3 -- 5	42	1	2	-	-	-	-	-	-	45
5 -- 10	89	5	1	-	-	-	-	-	-	95
10 -- 20	205	4	5	-	1	-	-	-	-	215
20 -- 30	146	7	1	-	-	-	-	-	-	154
30 -- 50	86	5	-	-	-	-	-	-	-	91
50 -- 100	48	3	1	-	-	-	-	-	-	52
100 ed oltre	9	1	1	-	-	-	-	-	-	11
TOTALE	686	27	11	-	1	-	-	-	-	725
CLASSI DI SAU (in ettari)										
Senza superficie	-	-	-	-	-	-	-	-	-	-
Meno di 1 ettaro	25	1	-	-	-	-	-	-	-	26
1 -- 2	21	-	-	-	-	-	-	-	-	21
2 -- 3	22	-	-	-	-	-	-	-	-	22
3 -- 5	47	1	2	-	-	-	-	-	-	50
5 -- 10	99	5	1	-	-	-	-	-	-	105
10 -- 20	221	5	5	-	1	-	-	-	-	232
20 -- 30	139	6	1	-	-	-	-	-	-	146
30 -- 50	76	7	-	-	-	-	-	-	-	83
50 -- 100	30	2	1	-	-	-	-	-	-	33
100 ed oltre	6	-	1	-	-	-	-	-	-	7
TOTALE	686	27	11	-	1	-	-	-	-	725
CAPI										
CLASSI DI SUPERFICIE TOTALE (in ettari)										
Senza superficie	-	-	-	-	-	-	-	-	-	-
Meno di 1 ettaro	200	50	-	-	-	-	-	-	-	250
1 -- 2	258	-	-	-	-	-	-	-	-	258
2 -- 3	200	-	-	-	-	-	-	-	-	200
3 -- 5	453	50	300	-	-	-	-	-	-	803
5 -- 10	1.112	250	100	-	-	-	-	-	-	1.462
10 -- 20	2.656	200	700	-	1.000	-	-	-	-	4.556
20 -- 30	1.887	350	100	-	-	-	-	-	-	2.337
30 -- 50	1.274	250	-	-	-	-	-	-	-	1.524
50 -- 100	804	190	100	-	-	-	-	-	-	1.094
100 ed oltre	125	50	200	-	-	-	-	-	-	375
TOTALE	8.969	1.390	1.500	-	1.000	-	-	-	-	12.859
CLASSI DI SAU (in ettari)										
Senza superficie	-	-	-	-	-	-	-	-	-	-
Meno di 1 ettaro	222	50	-	-	-	-	-	-	-	272
1 -- 2	273	-	-	-	-	-	-	-	-	273
2 -- 3	211	-	-	-	-	-	-	-	-	211
3 -- 5	543	50	300	-	-	-	-	-	-	893
5 -- 10	1.259	250	100	-	-	-	-	-	-	1.609
10 -- 20	2.827	250	700	-	1.000	-	-	-	-	4.777
20 -- 30	1.854	300	100	-	-	-	-	-	-	2.254
30 -- 50	1.248	380	-	-	-	-	-	-	-	1.628
50 -- 100	432	110	100	-	-	-	-	-	-	642
100 ed oltre	100	-	200	-	-	-	-	-	-	300
TOTALE	8.969	1.390	1.500	-	1.000	-	-	-	-	12.859

Tavola 2.41 - Aziende con polli da carne e relativo numero di capi per classe di capi, forma di conduzione e zona altimetrica

FORME DI CONDUZIONE ZONE ALTIMETRICHE	CLASSI DI CAPI									Totale
	Meno di 50	50 -- 100	100 -- 500	500 --1000	1000 -- 5000	5000 -- 10000	10000 -- 25000	25000 -- 50000	50000 ed oltre	
AZIENDE										
FORME DI CONDUZIONE										
Conduzione diretta del coltivatore	677	27	11	-	1	-	-	-	-	716
<i>Con solo manodopera familiare</i>	418	14	6	-	1	-	-	-	-	439
<i>Con manodopera familiare prevalente</i>	249	11	4	-	-	-	-	-	-	264
<i>Con manodopera extrafamiliare prevalente</i>	10	2	1	-	-	-	-	-	-	13
Conduzione con salariati	9	-	-	-	-	-	-	-	-	9
Conduzione a colonia parziaria appoderata	-	-	-	-	-	-	-	-	-	-
Altra forma di conduzione	-	-	-	-	-	-	-	-	-	-
TOTALE	686	27	11	-	1	-	-	-	-	725
ZONE ALTIMETRICHE										
Montagna	-	-	-	-	-	-	-	-	-	-
Collina	655	25	11	-	1	-	-	-	-	692
Pianura	31	2	-	-	-	-	-	-	-	33
TOTALE	686	27	11	-	1	-	-	-	-	725
CAPI										
FORME DI CONDUZIONE										
Conduzione diretta del coltivatore	8.875	1.390	1.500	-	1.000	-	-	-	-	12.765
<i>Con solo manodopera familiare</i>	5.539	700	900	-	1.000	-	-	-	-	8.139
<i>Con manodopera familiare prevalente</i>	3.230	590	500	-	-	-	-	-	-	4.320
<i>Con manodopera extrafamiliare prevalente</i>	106	100	100	-	-	-	-	-	-	306
Conduzione con salariati	94	-	-	-	-	-	-	-	-	94
Conduzione a colonia parziaria appoderata	-	-	-	-	-	-	-	-	-	-
Altra forma di conduzione	-	-	-	-	-	-	-	-	-	-
TOTALE	8.969	1.390	1.500	-	1.000	-	-	-	-	12.859
ZONE ALTIMETRICHE										
Montagna	-	-	-	-	-	-	-	-	-	-
Collina	8.709	1.290	1.500	-	1.000	-	-	-	-	12.499
Pianura	260	100	-	-	-	-	-	-	-	360
TOTALE	8.969	1.390	1.500	-	1.000	-	-	-	-	12.859

Tavola 2.42 - Aziende con galline da uova e relativo numero di capi per classe di capi , classe di superficie totale e classe di superficie agricola utilizzata (SAU)

CLASSI DI SUPERFICIE TOTALE CLASSI DI SAU	CLASSI DI CAPI										Totale
	Meno di 50	50 --100	100 -- 500	500 --1000	1000 -- 3000	3000 -- 5000	5000 -- 10000	10000 -- 25000	25000 -- 50000	50000 ed oltre	
AZIENDE											
CLASSI DI SUPERFICIE TOTALE (in ettari)											
Senza superficie	-	-	1	-	-	1	1	-	1	-	4
Meno di 1 ettaro	50	2	-	1	1	-	-	1	-	1	56
1 -- 2	49	-	3	-	-	-	-	-	1	-	53
2 -- 3	44	1	1	1	1	-	-	-	-	-	48
3 -- 5	69	3	1	-	1	1	-	-	-	-	75
5 -- 10	163	4	3	1	1	1	-	2	-	1	176
10 -- 20	308	7	2	-	1	-	-	1	-	-	319
20 -- 30	216	12	1	-	1	-	-	-	-	-	230
30 -- 50	137	6	3	1	-	-	-	-	-	-	147
50 -- 100	89	2	2	-	1	-	-	-	-	-	94
100 ed oltre	18	1	1	-	-	-	-	-	-	-	20
TOTALE	1.143	38	18	4	7	3	1	4	2	2	1.222
CLASSI DI SAU (in ettari)											
Senza superficie	-	-	1	-	-	1	1	-	1	-	4
Meno di 1 ettaro	58	2	2	1	1	-	-	1	1	1	67
1 -- 2	48	1	1	-	-	-	-	-	-	1	51
2 -- 3	47	-	1	1	1	-	-	-	-	-	50
3 -- 5	86	4	1	1	2	1	-	-	-	-	95
5 -- 10	165	4	3	-	-	1	-	2	-	-	175
10 -- 20	340	7	2	-	1	-	-	1	-	-	351
20 -- 30	203	12	1	1	1	-	-	-	-	-	218
30 -- 50	125	6	3	-	-	-	-	-	-	-	134
50 -- 100	60	1	2	-	1	-	-	-	-	-	64
100 ed oltre	11	1	1	-	-	-	-	-	-	-	13
TOTALE	1.143	38	18	4	7	3	1	4	2	2	1.222
CAPI											
CLASSI DI SUPERFICIE TOTALE (in ettari)											
Senza superficie	-	-	100	-	-	3.000	8.000	-	30.000	-	41.100
Meno di 1 ettaro	445	100	-	600	2.300	-	-	16.500	-	60.000	79.945
1 -- 2	596	-	600	-	-	-	-	-	45.000	-	46.196
2 -- 3	517	70	300	500	2.400	-	-	-	-	-	3.787
3 -- 5	820	160	150	-	1.500	3.000	-	-	-	-	5.630
5 -- 10	2.327	220	600	500	2.000	3.000	-	25.000	-	90.000	123.647
10 -- 20	4.418	380	450	-	1.000	-	-	10.000	-	-	16.248
20 -- 30	3.265	650	100	-	1.000	-	-	-	-	-	5.015
30 -- 50	1.993	340	550	800	-	-	-	-	-	-	3.683
50 -- 100	1.427	102	330	-	2.500	-	-	-	-	-	4.359
100 ed oltre	329	50	250	-	-	-	-	-	-	-	629
TOTALE	16.137	2.072	3.430	2.400	12.700	9.000	8.000	51.500	75.000	150.000	330.239
CLASSI DI SAU (in ettari)											
Senza superficie	-	-	100	-	-	3.000	8.000	-	30.000	-	41.100
Meno di 1 ettaro	525	100	300	600	2.300	-	-	16.500	45.000	60.000	125.325
1 -- 2	597	70	300	-	-	-	-	-	-	90.000	90.967
2 -- 3	518	-	300	500	2.400	-	-	-	-	-	3.718
3 -- 5	1.066	240	150	500	3.500	3.000	-	-	-	-	8.456
5 -- 10	2.345	220	600	-	-	3.000	-	25.000	-	-	31.165
10 -- 20	4.906	350	450	-	1.000	-	-	10.000	-	-	16.706
20 -- 30	3.111	650	100	800	1.000	-	-	-	-	-	5.661
30 -- 50	1.839	342	550	-	-	-	-	-	-	-	2.731
50 -- 100	1.025	50	330	-	2.500	-	-	-	-	-	3.905
100 ed oltre	205	50	250	-	-	-	-	-	-	-	505
TOTALE	16.137	2.072	3.430	2.400	12.700	9.000	8.000	51.500	75.000	150.000	330.239

Tavola 2.43 - Aziende con galline da uova e relativo numero di capi per classe di capi, forma di conduzione e zona altimetrica

FORME DI CONDUZIONE ZONE ALTIMETRICHE	CLASSI DI CAPI										Totale
	Meno di 50	50 -- 100	100 -- 500	500 -- 1000	1000 -- 3000	3000 -- 5000	5.000 -- 10000	10000 -- 25000	25000 -- 50000	50000 ed oltre	
AZIENDE											
FORME DI CONDUZIONE											
Conduzione diretta del coltivatore	1.132	35	18	4	7	3	-	3	-	1	1.203
Con solo manodopera familiare	757	23	14	3	5	2	-	2	-	-	806
Con manodopera familiare prevalente	358	10	4	-	1	1	-	1	-	1	376
Con manodopera extrafamiliare prevalente	17	2	-	1	1	-	-	-	-	-	21
Conduzione con salariati	11	3	-	-	-	-	1	1	2	1	19
Conduzione a colonia parziaria appoderata	-	-	-	-	-	-	-	-	-	-	-
Altra forma di conduzione	-	-	-	-	-	-	-	-	-	-	-
TOTALE	1.143	38	18	4	7	3	1	4	2	2	1.222
ZONE ALTIMETRICHE											
Montagna	-	-	-	-	-	-	-	-	-	-	-
Collina	1.074	35	15	2	6	1	-	3	-	1	1.137
Pianura	69	3	3	2	1	2	1	1	2	1	85
TOTALE	1.143	38	18	4	7	3	1	4	2	2	1.222
CAPI											
FORME DI CONDUZIONE											
Conduzione diretta del coltivatore	15.950	1.892	3.430	2.400	12.700	9.000	-	41.500	-	60.000	146.872
Con solo manodopera familiare	10.577	1.240	2.600	1.600	7.900	6.000	-	31.500	-	-	61.417
Con manodopera familiare prevalente	5.134	552	830	-	2.500	3.000	-	10.000	-	60.000	82.016
Con manodopera extrafamiliare prevalente	239	100	-	800	2.300	-	-	-	-	-	3.439
Conduzione con salariati	187	180	-	-	-	-	8.000	10.000	75.000	90.000	183.367
Conduzione a colonia parziaria appoderata	-	-	-	-	-	-	-	-	-	-	-
Altra forma di conduzione	-	-	-	-	-	-	-	-	-	-	-
TOTALE	16.137	2.072	3.430	2.400	12.700	9.000	8.000	51.500	75.000	150.000	330.239
ZONE ALTIMETRICHE											
Montagna	-	-	-	-	-	-	-	-	-	-	-
Collina	15.437	1.922	2.830	1.300	11.200	3.000	-	35.000	-	90.000	160.689
Pianura	700	150	600	1.100	1.500	6.000	8.000	16.500	75.000	60.000	169.550
TOTALE	16.137	2.072	3.430	2.400	12.700	9.000	8.000	51.500	75.000	150.000	330.239

Tavola 2.44 - Aziende che dispongono di ricoveri per animali e relativo numero di ricoveri per specie di ricovero, classe di superficie totale, classe di capienza di capi adulti ricoverabili e zona altimetrica

CLASSI DI SUPERFICIE TOTALE CLASSI DI CAPIENZA DI CAPI ADULTI ZONE ALTIMETRICHE	Totale	STALLE		Ovili	Porcilaie	Pollai	Ricoveri per altri allevamenti
		Per bovini	Per equini				
AZIENDE							
CLASSI DI SUPERFICIE TOTALE (in ettari)							
Senza superficie	4	-	-	2	-	2	-
Meno di 1 ettaro	80	19	5	25	3	36	11
1 -- 2	81	23	11	19	6	31	14
2 -- 3	85	33	10	18	7	33	14
3 -- 5	128	74	15	29	12	48	11
5 -- 10	311	241	29	72	28	125	26
10 -- 20	574	520	28	81	69	194	28
20 -- 30	383	350	20	76	63	151	19
30 -- 50	281	264	25	79	54	107	12
50 -- 100	182	151	15	63	35	49	6
100 ed oltre	96	49	16	65	6	15	6
TOTALE	2.205	1.724	174	529	283	791	147
CLASSI DI CAPIENZA DI CAPI ADULTI							
Meno di 10	193	148	88	69	132	20	-
10 -- 50	1.054	1.261	77	245	113	502	-
50 -- 100	525	256	7	53	24	174	-
100 -- 500	366	54	2	129	10	73	-
500 -- 1000	38	4	-	24	3	4	-
1000 -- 2000	13	1	-	9	-	3	-
2000 -- 5000	8	-	-	-	1	7	-
5000 ed oltre	8	-	-	-	-	8	-
TOTALE	2.205	1.724	174	529	283	791	-
ZONE ALTIMETRICHE							
Montagna	-	-	-	-	-	-	-
Collina	2.037	1.613	149	487	271	754	131
Pianura	168	111	25	42	12	37	16
TOTALE	2.205	1.724	174	529	283	791	147
NUMERO DI RICOVERI							
CLASSI DI SUPERFICIE TOTALE (in ettari)							
Senza superficie	8	-	-	2	-	6	-
Meno di 1 ettaro	106	21	5	25	3	40	12
1 -- 2	113	23	11	19	6	38	16
2 -- 3	122	34	10	19	10	33	16
3 -- 5	200	74	22	29	12	51	12
5 -- 10	547	241	33	73	31	142	27
10 -- 20	977	554	29	83	82	200	29
20 -- 30	720	382	22	79	63	154	20
30 -- 50	592	304	26	87	55	108	12
50 -- 100	376	183	20	74	43	50	6
100 ed oltre	198	63	17	90	6	16	6
TOTALE	3.959	1.879	195	580	311	838	156
CLASSI DI CAPIENZA DI CAPI ADULTI							
Meno di 10	613	148	88	69	132	20	-
10 -- 50	2.208	1.261	87	245	113	502	-
50 -- 100	619	341	16	53	34	175	-
100 -- 500	380	115	4	154	21	86	-
500 -- 1000	66	13	-	37	10	6	-
1000 -- 2000	26	1	-	22	-	3	-
2000 -- 5000	8	-	-	-	1	7	-
5000 ed oltre	39	-	-	-	-	39	-
TOTALE	3.959	1.879	195	580	311	838	-
ZONE ALTIMETRICHE							
Montagna	-	-	-	-	-	-	-
Collina	3.683	1.756	168	538	299	783	139
Pianura	276	123	27	42	12	55	17
TOTALE	3.959	1.879	195	580	311	838	156

Tavola 2.45 - Aziende che dispongono di ricoveri per animali, per numero di capi adulti ricoverabili, tipo di ricovero e tipo di impianto

TIPO DI RICOVERO TIPO DI IMPIANTO	NUMERO DI CAPI ADULTI RICOVERABILI								Totale
	Meno di 10	10--50	50 -- 100	100 --500	500 -- 1000	1000 -- 2000	2000 -- 5000	5000 ed oltre	
STALLE PER BOVINI	148	1.261	256	54	4	1	-	-	1.724
Con impianti per:									
Alimentazione automatizzata	3	42	33	21	1	1	-	-	101
Abbeveraggio automatizzato	26	601	177	47	1	1	-	-	853
Sgombero di letame e rimozione rifiuti	11	484	146	30	1	1	-	-	673
Mungitura meccanica	69	966	217	47	2	1	-	-	1.302
STALLE PER EQUINI	88	77	7	2	-	-	-	-	174
Con impianti per:									
Alimentazione automatizzata	-	1	1	-	-	-	-	-	2
Abbeveraggio automatizzato	9	16	2	1	-	-	-	-	28
Sgombero di letame e rimozione rifiuti	3	12	2	-	-	-	-	-	17
OVILI	69	245	53	129	24	9	-	-	529
Con impianti per:									
Alimentazione automatizzata	-	2	3	5	5	1	-	-	16
Abbeveraggio automatizzato	1	17	9	14	6	3	-	-	50
Sgombero di letame e rimozione rifiuti	2	6	5	12	8	1	-	-	34
Mungitura meccanica	1	4	7	15	9	2	-	-	38
PORCILAIE	132	113	24	10	3	-	1	-	283
Con impianti per:									
Alimentazione automatizzata	1	2	-	-	-	-	-	-	3
Abbeveraggio automatizzato	5	11	1	3	1	-	1	-	22
Sgombero di letame e rimozione rifiuti	3	7	-	-	1	-	1	-	12
Depurazione liquami	-	3	-	-	-	-	-	-	3
POLLAI	20	502	174	73	4	3	7	8	791
Con impianti per:									
Alimentazione automatizzata	-	1	3	1	1	1	2	6	15
Abbeveraggio automatizzato	-	8	7	7	2	1	3	7	35
Sgombero di letame e rimozione rifiuti	-	5	5	2	-	1	3	7	23

Tavola 2.46 - Aziende che utilizzano mezzi meccanici aziendali ed extraziendali per titolo di possesso dei mezzi meccanici, tipo di mezzo utilizzato e zona altimetrica

MEZZI MECCANICI	Totale aziende	DI PROPRIETÀ SOLO DELL'AZIENDA			In comproprietà	Forniti da terzi
		Aziende	NUMERO MEZZI			
			Totale	Di età inferiore a 10 anni		
TOTALE						
TOTALE	104.444	68.592	-	-	5.413	44.518
Trattrici	40.080	20.033	23.607	7.687	1.909	20.285
Di potenza inferiore a 40 Kw	18.350	8.906	9.280	2.497	804	9.618
Da 40 Kw a meno di 60 Kw	14.790	7.668	8.294	2.680	756	7.087
Da 60 Kw a meno di 100 Kw	7.796	4.475	5.164	2.124	412	3.251
Di 100 Kw e oltre	1.229	722	869	386	81	479
Motocoltivatori, motozappe, motofresatrici e motofalciatrici	86.284	60.481	63.874	17.862	4.075	25.346
Mietitrebbiatrici	7.855	876	911	120	133	7.011
Macchine per la raccolta completamente automatizzata di:						
Pomodoro da industria	17	5	5	1	1	12
Patata	37	30	37	14	2	7
Barbabietola da zucchero	2	1	1	-	-	1
Altri prodotti	515	356	396	156	39	176
Apparecchi meccanici distribuzione dei prodotti fitoiatrici	22.489	12.808	13.096	3.022	932	9.553
Macchine per la fertilizzazione	6.750	3.033	3.168	757	271	3.646
Altri mezzi meccanici	3.871	2.632	-	-	112	1.234
MONTAGNA						
TOTALE	-	-	-	-	-	-
Trattrici	-	-	-	-	-	-
Di potenza inferiore a 40 Kw	-	-	-	-	-	-
Da 40 Kw a meno di 60 Kw	-	-	-	-	-	-
Da 60 Kw a meno di 100 Kw	-	-	-	-	-	-
Di 100 Kw e oltre	-	-	-	-	-	-
Motocoltivatori, motozappe, motofresatrici e motofalciatrici	-	-	-	-	-	-
Mietitrebbiatrici	-	-	-	-	-	-
Macchine per la raccolta completamente automatizzata di:						
Pomodoro da industria	-	-	-	-	-	-
Patata	-	-	-	-	-	-
Barbabietola da zucchero	-	-	-	-	-	-
Altri prodotti	-	-	-	-	-	-
Apparecchi meccanici distribuzione dei prodotti fitoiatrici	-	-	-	-	-	-
Macchine per la fertilizzazione	-	-	-	-	-	-
Altri mezzi meccanici	-	-	-	-	-	-
COLLINA						
TOTALE	68.689	43.091	-	-	3.695	32.163
Trattrici	28.773	13.034	15.853	5.223	1.102	15.696
Di potenza inferiore a 40 Kw	11.981	5.160	5.402	1.569	373	6.799
Da 40 Kw a meno di 60 Kw	10.642	4.995	5.436	1.665	402	5.592
Da 60 Kw a meno di 100 Kw	6.723	3.664	4.228	1.635	350	2.975
Di 100 Kw e oltre	1.127	650	787	354	77	449
Motocoltivatori, motozappe, motofresatrici e motofalciatrici	55.278	37.902	39.822	10.917	2.818	16.709
Mietitrebbiatrici	7.818	860	892	118	133	6.990
Macchine per la raccolta completamente automatizzata di:						
Pomodoro da industria	16	4	4	1	1	12
Patata	3	2	2	2	1	-
Barbabietola da zucchero	2	1	1	-	-	1
Altri prodotti	414	277	296	115	28	158
Apparecchi meccanici distribuzione dei prodotti fitoiatrici	15.374	7.885	8.065	1.997	534	7.239
Macchine per la fertilizzazione	5.222	2.112	2.216	501	211	3.050
Altri mezzi meccanici	3.236	2.055	-	-	107	1.147
PIANURA						
TOTALE	35.755	25.501	-	-	1.718	12.355
Trattrici	11.307	6.999	7.754	2.464	807	4.589
Di potenza inferiore a 40 Kw	6.369	3.746	3.878	928	431	2.819
Da 40 Kw a meno di 60 Kw	4.148	2.673	2.858	1.015	354	1.495
Da 60 Kw a meno di 100 Kw	1.073	811	936	489	62	276
Di 100 Kw e oltre	102	72	82	32	4	30
Motocoltivatori, motozappe, motofresatrici e motofalciatrici	31.006	22.579	24.052	6.945	1.257	8.637
Mietitrebbiatrici	37	16	19	2	-	21
Macchine per la raccolta completamente automatizzata di:						
Pomodoro da industria	1	1	1	-	-	-
Patata	34	28	35	12	1	7
Barbabietola da zucchero	-	-	-	-	-	-
Altri prodotti	101	79	100	41	11	18
Apparecchi meccanici distribuzione dei prodotti fitoiatrici	7.115	4.923	5.031	1.025	398	2.314
Macchine per la fertilizzazione	1.528	921	952	256	60	596
Altri mezzi meccanici	635	577	-	-	5	87

Tavola 2.47 - Aziende che utilizzano mezzi meccanici aziendali ed extraziendali per tipo di possesso, tipo di mezzo utilizzato e zona altimetrica

MEZZI MECCANICI	TIPO DI POSSESSO						
	Solo di proprietà	Solo in comproprietà	Solo forniti da terzi	Di proprietà e in comproprietà	Di proprietà e forniti da terzi	In comproprietà e forniti da terzi	Di proprietà, in comproprietà e forniti da terzi
TOTALE							
Trattrici	17.908	749	19.284	1.138	979	14	8
<i>Di potenza inferiore a 40 Kw</i>	7.932	350	9.092	450	522	2	2
<i>Da 40 Kw a meno di 60 Kw</i>	6.952	271	6.846	480	236	5	-
<i>Da 60 Kw a meno di 100 Kw</i>	4.137	173	3.145	235	102	3	1
<i>Di 100 Kw e oltre</i>	669	36	471	45	8	-	-
Motocoltivatori, motozappe, motofresatrici e motofalciatrici	56.887	1.806	23.978	2.245	1.344	19	5
Mietitrebbiatrici	712	75	6.903	57	107	1	-
Macchine per la raccolta completamente automatizzata di:							
<i>Pomodoro da industria</i>	4	-	12	1	-	-	-
<i>Patata</i>	28	1	6	1	1	-	-
<i>Barbabietola da zucchero</i>	1	-	1	-	-	-	-
<i>Altri prodotti</i>	300	15	144	24	32	-	-
Apparecchi meccanici distribuzione dei prodotti fitoiatrici	12.011	446	9.229	479	317	6	1
Macchine per la fertilizzazione	2.834	132	3.584	138	61	1	-
Altri mezzi meccanici	2.525	84	1.155	28	79	-	-
MONTAGNA							
Trattrici	-	-	-	-	-	-	-
<i>Di potenza inferiore a 40 Kw</i>	-	-	-	-	-	-	-
<i>Da 40 Kw a meno di 60 Kw</i>	-	-	-	-	-	-	-
<i>Da 60 Kw a meno di 100 Kw</i>	-	-	-	-	-	-	-
<i>Di 100 Kw e oltre</i>	-	-	-	-	-	-	-
Motocoltivatori, motozappe, motofresatrici e motofalciatrici	-	-	-	-	-	-	-
Mietitrebbiatrici	-	-	-	-	-	-	-
Macchine per la raccolta completamente automatizzata di:							
<i>Pomodoro da industria</i>	-	-	-	-	-	-	-
<i>Patata</i>	-	-	-	-	-	-	-
<i>Barbabietola da zucchero</i>	-	-	-	-	-	-	-
<i>Altri prodotti</i>	-	-	-	-	-	-	-
Apparecchi meccanici distribuzione dei prodotti fitoiatrici	-	-	-	-	-	-	-
Macchine per la fertilizzazione	-	-	-	-	-	-	-
Altri mezzi meccanici	-	-	-	-	-	-	-
COLLINA							
Trattrici	11.991	527	15.201	559	479	11	5
<i>Di potenza inferiore a 40 Kw</i>	4.812	200	6.619	170	177	2	1
<i>Da 40 Kw a meno di 60 Kw</i>	4.652	193	5.450	205	138	4	-
<i>Da 60 Kw a meno di 100 Kw</i>	3.402	152	2.904	194	67	3	1
<i>Di 100 Kw e oltre</i>	601	35	442	42	7	-	-
Motocoltivatori, motozappe, motofresatrici e motofalciatrici	35.770	1.396	15.965	1.403	725	15	4
Mietitrebbiatrici	696	75	6.882	57	107	1	-
Macchine per la raccolta completamente automatizzata di:							
<i>Pomodoro da industria</i>	3	-	12	1	-	-	-
<i>Patata</i>	2	1	-	-	-	-	-
<i>Barbabietola da zucchero</i>	1	-	1	-	-	-	-
<i>Altri prodotti</i>	228	10	127	18	31	-	-
Apparecchi meccanici distribuzione dei prodotti fitoiatrici	7.606	355	7.130	174	104	4	1
Macchine per la fertilizzazione	1.962	105	3.004	105	45	1	-
Altri mezzi meccanici	1.982	80	1.101	27	46	-	-
PIANURA							
Trattrici	5.917	222	4.083	579	500	3	3
<i>Di potenza inferiore a 40 Kw</i>	3.120	150	2.473	280	345	-	1
<i>Da 40 Kw a meno di 60 Kw</i>	2.300	78	1.396	275	98	1	-
<i>Da 60 Kw a meno di 100 Kw</i>	735	21	241	41	35	-	-
<i>Di 100 Kw e oltre</i>	68	1	29	3	1	-	-
Motocoltivatori, motozappe, motofresatrici e motofalciatrici	21.117	410	8.013	842	619	4	1
Mietitrebbiatrici	16	-	21	-	-	-	-
Macchine per la raccolta completamente automatizzata di:							
<i>Pomodoro da industria</i>	1	-	-	-	-	-	-
<i>Patata</i>	26	-	6	1	1	-	-
<i>Barbabietola da zucchero</i>	-	-	-	-	-	-	-
<i>Altri prodotti</i>	72	5	17	6	1	-	-
Apparecchi meccanici distribuzione dei prodotti fitoiatrici	4.405	91	2.099	305	213	2	-
Macchine per la fertilizzazione	872	27	580	33	16	-	-
Altri mezzi meccanici	543	4	54	1	33	-	-

Tavola 2.48 - Aziende che utilizzano mezzi meccanici di proprietà dell'azienda e relativo numero di mezzi per classe di superficie agricola utilizzata (SAU) e tipo di mezzo utilizzato

MEZZI MECCANICI	CLASSI DI SUPERFICIE AGRICOLA UTILIZZATA (in ettari)									Totale
	Senza superficie	Meno di 1	1 -- 2	2 -- 5	5 -- 10	10 -- 20	20 -- 50	50 -- 100	100 ed oltre	
AZIENDE										
Trattrici	5	3.078	3.046	5.617	3.542	2.442	1.656	422	225	20.033
Di potenza inferiore a 40 Kw	2	2.085	1.617	2.709	1.409	650	332	63	39	8.906
Da 40 Kw a meno di 60 Kw	2	763	1.091	2.148	1.497	1.139	764	174	90	7.668
Da 60 Kw a meno di 100 Kw	2	236	340	852	785	953	906	269	132	4.475
Di 100 Kw e oltre	-	20	27	51	53	105	201	148	117	722
Motocoltivatori, motozappe, motofresatrici e motofalciatrici	8	29.170	13.026	11.139	3.710	1.958	1.145	217	108	60.481
Mietitrebbiatrici	-	15	19	78	69	145	297	139	114	876
Macchine per la raccolta automatizzata di:										
Pomodoro da industria	-	-	1	1	2	-	-	1	-	5
Patata	-	-	2	13	7	2	5	1	-	30
Barbabietola da zucchero	-	-	-	-	-	-	-	1	-	1
Altri prodotti	-	9	14	38	48	91	103	33	20	356
Apparecchi meccanici distribuzione dei prodotti fitoiatrici	-	4.110	2.820	3.025	1.266	755	535	190	107	12.808
Macchine per la fertilizzazione	-	337	302	564	453	533	529	200	115	3.033
Altri mezzi meccanici	3	609	355	521	355	343	301	98	47	2.632
NUMERO DI MEZZI										
Trattrici	6	3.167	3.142	5.954	3.940	3.197	2.714	889	598	23.607
Di potenza inferiore a 40 Kw	2	2.125	1.636	2.784	1.476	724	396	77	60	9.280
Da 40 Kw a meno di 60 Kw	2	774	1.125	2.227	1.584	1.271	937	242	132	8.294
Da 60 Kw a meno di 100 Kw	2	246	352	892	824	1.082	1.155	389	222	5.164
Di 100 Kw e oltre	-	22	29	51	56	120	226	181	184	869
Motocoltivatori, motozappe, motofresatrici e motofalciatrici	9	29.595	13.509	12.050	4.307	2.435	1.520	295	154	63.874
Mietitrebbiatrici	-	17	19	85	69	146	304	143	128	911
Macchine per la raccolta automatizzata di:										
Pomodoro da industria	-	-	1	1	2	-	-	1	-	5
Patata	-	-	2	17	7	2	8	1	-	37
Barbabietola da zucchero	-	-	-	-	-	-	-	1	-	1
Altri prodotti	-	11	17	38	53	91	115	43	28	396
Apparecchi meccanici distribuzione dei prodotti fitoiatrici	-	4.128	2.831	3.062	1.293	792	618	230	142	13.096
Macchine per la fertilizzazione	-	342	309	572	463	542	567	228	145	3.168

Tavola 2.49 - Aziende che utilizzano i principali mezzi meccanici di proprietà dell'azienda per numero di mezzi e tipo di mezzo utilizzato

MEZZI MECCANICI	NUMERO DI MEZZI DI PROPRIETÀ DELL'AZIENDA							Totale
	1	2	3	4	5	6 E OLTRE		
						Aziende	Numero mezzi	
		TOTALE						
Trattrici	17.403	2.062	371	111	47	39	288	20.033
Di potenza inferiore a 40 Kw	8.620	241	28	4	7	6	43	8.906
Da 40 Kw a meno di 60 Kw	7.161	441	45	8	5	8	59	7.668
Da 60 Kw a meno di 100 Kw	3.943	439	59	17	11	6	43	4.475
Di 100 Kw e oltre	621	67	27	3	3	1	6	722
Motocoltivatori, motozappe, motofresatrici e motofalciatrici	57.708	2.383	283	55	16	36	251	60.481
Mietitrebbiatrici	842	33	1	-	-	-	-	876
Macchine per la raccolta completamente automatizzata di:								
Pomodoro da industria	5	-	-	-	-	-	-	5
Patata	25	4	-	1	-	-	-	30
Barbabietola da zucchero	1	-	-	-	-	-	-	1
Altri prodotti	330	18	4	3	-	1	6	356
Apparecchi meccanici distribuzione dei prodotti fitoiatrici	12.579	194	20	9	4	2	13	12.808
Macchine per la fertilizzazione	2.932	79	11	10	1	-	-	3.033
		DI ETÀ INFERIORE A 10 ANNI						
Trattrici	6.211	477	72	16	23	17	127	6.816
Di potenza inferiore a 40 Kw	2.288	49	13	2	6	5	34	2.363
Da 40 Kw a meno di 60 Kw	2.418	85	8	2	3	6	45	2.522
Da 60 Kw a meno di 100 Kw	1.746	130	14	4	8	3	20	1.905
Di 100 Kw e oltre	319	16	10	-	1	-	-	346
Motocoltivatori, motozappe, motofresatrici e motofalciatrici	16.397	478	75	20	7	24	169	17.001
Mietitrebbiatrici	116	2	-	-	-	-	-	118
Macchine per la raccolta completamente automatizzata di:								
Pomodoro da industria	1	-	-	-	-	-	-	1
Patata	10	-	-	1	-	-	-	11
Barbabietola da zucchero	-	-	-	-	-	-	-	-
Altri prodotti	134	8	2	-	-	-	-	144
Apparecchi meccanici distribuzione dei prodotti fitoiatrici	2.887	41	6	2	4	1	7	2.941
Macchine per la fertilizzazione	705	16	1	3	1	-	-	726

Tavola 2.50 - Aziende e relativo numero di giornate di lavoro aziendale per classe di giornate di lavoro, classe di superficie totale e classe di superficie agricola utilizzata (SAU)

CLASSI DI SUPERFICIE TOTALE CLASSI DI SAU	CLASSI DI GIORNATE DI LAVORO								Totale
	Meno di 50	50 -- 100	100 -- 200	200 -- 300	300 -- 500	500 -- 1000	1000 -- 2500	2500 ed oltre	

AZIENDE									
CLASSI DI SUPERFICIE TOTALE (in ettari)									
Senza superficie	-	1	1	-	2	2	-	-	6
Meno di 1 ettaro	56.258	5.829	1.623	307	186	29	2	-	64.234
1 -- 2	9.597	10.058	2.814	550	255	45	3	1	23.323
2 -- 3	2.182	3.581	3.295	651	353	53	4	-	10.119
3 -- 5	1.512	1.385	3.598	1.154	696	146	9	1	8.501
5 -- 10	975	739	1.185	1.465	1.410	505	26	3	6.308
10 -- 20	321	353	462	348	799	843	131	5	3.262
20 -- 30	79	69	181	115	221	375	122	8	1.170
30 -- 50	56	55	132	97	154	245	134	20	893
50 -- 100	41	32	62	70	140	156	68	21	590
100 ed oltre	27	8	21	27	65	98	50	18	314
TOTALE	71.048	22.110	13.374	4.784	4.281	2.497	549	77	118.720
CLASSI DI SAU (in ettari)									
Senza superficie	75	1	3	-	3	2	-	1	85
Meno di 1 ettaro	57.372	6.099	1.687	325	198	33	3	-	65.717
1 -- 2	8.844	10.184	2.886	556	273	47	4	1	22.795
2 -- 3	1.997	3.390	3.386	674	347	59	3	2	9.858
3 -- 5	1.390	1.237	3.499	1.202	736	148	10	-	8.222
5 -- 10	921	715	1.114	1.414	1.412	528	26	4	6.134
10 -- 20	298	337	436	316	779	887	138	5	3.196
20 -- 30	52	62	171	108	201	372	128	10	1.104
30 -- 50	48	52	128	103	149	224	134	17	855
50 -- 100	35	27	48	63	129	109	62	21	494
100 ed oltre	16	6	16	23	54	88	41	16	260
TOTALE	71.048	22.110	13.374	4.784	4.281	2.497	549	77	118.720

GIORNATE DI LAVORO AZIENDALE									
CLASSI DI SUPERFICIE TOTALE (in ettari)									
Senza superficie	-	50	100	-	650	1.475	-	-	2.275
Meno di 1 ettaro	1.149.018	361.947	200.827	69.120	64.972	19.448	2.396	-	1.867.728
1 -- 2	277.486	654.180	356.873	124.922	88.029	29.092	4.814	2.553	1.537.949
2 -- 3	51.881	268.321	416.313	150.393	123.914	32.391	4.782	-	1.047.995
3 -- 5	35.897	99.731	506.429	267.637	247.534	90.479	12.665	4.014	1.264.386
5 -- 10	24.598	50.299	172.549	354.148	514.582	314.539	34.884	11.367	1.476.966
10 -- 20	7.215	24.934	64.223	83.592	309.209	554.813	164.912	20.026	1.228.924
20 -- 30	1.780	4.720	25.776	27.937	85.599	263.339	159.194	36.010	604.355
30 -- 50	1.198	3.628	19.407	23.141	56.881	177.478	182.214	77.589	541.536
50 -- 100	734	1.993	8.571	16.682	51.334	113.296	96.173	140.542	429.325
100 ed oltre	421	485	2.809	6.285	24.539	70.115	67.787	105.038	277.479
TOTALE	1.550.228	1.470.288	1.773.877	1.123.857	1.567.243	1.666.465	729.821	397.139	10.278.918
CLASSI DI SAU (in ettari)									
Senza superficie	781	50	360	-	1.000	1.475	-	2.500	6.166
Meno di 1 ettaro	1.178.179	378.505	209.151	73.233	68.846	22.053	4.076	-	1.934.043
1 -- 2	257.893	665.320	365.677	126.328	94.744	30.635	6.316	2.553	1.549.466
2 -- 3	47.171	255.234	428.627	155.543	121.589	36.853	3.400	9.249	1.057.666
3 -- 5	33.054	88.957	495.038	279.018	261.952	90.779	14.694	-	1.263.492
5 -- 10	23.183	48.836	162.471	342.640	516.869	329.719	33.747	14.093	1.471.558
10 -- 20	6.792	23.618	60.664	76.045	302.828	587.188	172.255	20.530	1.249.920
20 -- 30	1.203	4.302	24.335	26.087	77.137	262.320	166.182	46.658	608.224
30 -- 50	1.020	3.398	18.676	24.499	54.600	164.420	185.642	63.711	515.966
50 -- 100	680	1.723	6.689	15.061	47.215	78.388	86.151	140.542	376.449
100 ed oltre	272	345	2.189	5.403	20.463	62.635	57.358	97.303	245.968
TOTALE	1.550.228	1.470.288	1.773.877	1.123.857	1.567.243	1.666.465	729.821	397.139	10.278.918

Tavola 2.51 - Aziende e relativo numero di giornate di lavoro aziendale per classe di giornate di lavoro, forma di conduzione e zona altimetrica

FORME DI CONDUZIONE		CLASSI DI GIORNATE DI LAVORO							Totale
ZONE ALTIMETRICHE	Meno di 50	50--100	100--200	200--300	300--500	500--1000	1000--2500	2500 ed oltre	
AZIENDE									
FORME DI CONDUZIONE									
Conduzione diretta del coltivatore	68.236	21.533	12.988	4.632	4.081	2.311	459	38	114.278
Con solo manodopera familiare	51.804	14.912	8.355	2.586	2.099	909	88	-	80.753
Con manodopera familiare prevalente	12.408	4.766	3.352	1.432	1.477	970	133	-	24.538
Con manodopera extrafamiliare prevalente	4.024	1.855	1.281	614	505	432	238	38	8.987
Conduzione con salariati	2.779	572	381	148	197	184	90	39	4.390
Conduzione a colonia parziaria appoderata	25	5	5	3	3	2	-	-	43
Altra forma di conduzione	8	-	-	1	-	-	-	-	9
TOTALE	71.048	22.110	13.374	4.784	4.281	2.497	549	77	118.720
ZONE ALTIMETRICHE									
Montagna	-	-	-	-	-	-	-	-	-
Collina	45.864	14.508	8.327	2.887	2.631	1.830	402	44	76.493
Pianura	25.184	7.602	5.047	1.897	1.650	667	147	33	42.227
TOTALE	71.048	22.110	13.374	4.784	4.281	2.497	549	77	118.720
GIORNATE DI LAVORO AZIENDALE									
FORME DI CONDUZIONE									
Conduzione diretta del coltivatore	1.498.855	1.431.947	1.721.364	1.087.584	1.491.954	1.536.363	597.229	181.552	9.546.848
Con solo manodopera familiare	1.101.565	980.023	1.091.887	599.589	749.286	593.085	102.091	-	5.217.526
Con manodopera familiare prevalente	296.331	326.801	454.918	341.681	551.519	643.923	163.943	-	2.779.116
Con manodopera extrafamiliare prevalente	100.959	125.123	174.559	146.314	191.149	299.355	331.195	181.552	1.550.206
Conduzione con salariati	50.715	38.011	51.853	35.323	74.349	128.792	132.592	215.587	727.222
Conduzione a colonia parziaria appoderata	594	330	660	750	940	1.310	-	-	4.584
Altra forma di conduzione	64	-	-	200	-	-	-	-	264
TOTALE	1.550.228	1.470.288	1.773.877	1.123.857	1.567.243	1.666.465	729.821	397.139	10.278.918
ZONE ALTIMETRICHE									
Montagna	-	-	-	-	-	-	-	-	-
Collina	1.006.887	970.628	1.109.213	682.912	974.560	1.231.636	532.088	184.001	6.691.925
Pianura	543.341	499.660	664.664	440.945	592.683	434.829	197.733	213.138	3.586.993
TOTALE	1.550.228	1.470.288	1.773.877	1.123.857	1.567.243	1.666.465	729.821	397.139	10.278.918

Tavola 2.52 - Aziende per categoria di manodopera familiare, classe di superficie totale, classe di superficie agricola utilizzata (SAU) e sesso

		FAMILIARI E PARENTI DEL CONDUTTORE					
CLASSI DI SUPERFICIE TOTALE CLASSI DI SAU	Conduttore	CONIUGE		ALTRI FAMILIARI DEL CONDUTTORE		Parenti del conduttore	Totale
		Totale	Di cui che lavora in azienda	Totale	Di cui che lavorano in azienda		
TOTALE							
CLASSI DI SUPERFICIE TOTALE (in ettari)							
Senza superficie	5	4	2	1	-	1	5
Meno di 1 ettaro	64.173	40.477	21.932	27.064	8.120	4.831	64.173
1 -- 2	23.278	15.567	9.361	10.838	4.602	2.269	23.278
2 -- 3	10.097	6.863	4.299	4.945	2.327	1.053	10.097
3 -- 5	8.474	5.910	3.725	4.432	2.320	965	8.474
5 -- 10	6.285	4.338	2.759	3.473	1.837	712	6.285
10 -- 20	3.235	2.235	1.488	1.872	963	309	3.235
20 -- 30	1.151	814	579	680	346	110	1.151
30 -- 50	873	599	383	554	309	65	873
50 -- 100	571	387	241	337	159	44	571
100 ed oltre	285	200	98	171	94	22	285
TOTALE	118.427	77.394	44.867	54.367	21.077	10.381	118.427
CLASSI DI SAU (in ettari)							
Senza superficie	72	43	13	27	4	3	72
Meno di 1 ettaro	65.638	41.430	22.464	27.764	8.358	4.975	65.638
1 -- 2	22.757	15.246	9.222	10.598	4.569	2.216	22.757
2 -- 3	9.831	6.709	4.231	4.855	2.309	1.047	9.831
3 -- 5	8.199	5.715	3.607	4.295	2.250	935	8.199
5 -- 10	6.112	4.197	2.671	3.377	1.792	675	6.112
10 -- 20	3.169	2.208	1.479	1.837	947	305	3.169
20 -- 30	1.091	779	552	673	350	106	1.091
30 -- 50	837	576	363	525	290	60	837
50 -- 100	480	321	181	272	129	40	480
100 ed oltre	241	170	84	144	79	19	241
TOTALE	118.427	77.394	44.867	54.367	21.077	10.381	118.427
MASCHI							
CLASSI DI SUPERFICIE TOTALE (in ettari)							
Senza superficie	3	2	2	1	-	1	5
Meno di 1 ettaro	40.610	13.414	11.391	20.738	7.039	4.553	57.967
1 -- 2	15.816	4.413	3.785	8.508	4.034	2.120	21.630
2 -- 3	7.210	1.667	1.440	3.868	2.020	979	9.459
3 -- 5	6.199	1.294	1.074	3.510	1.998	872	7.960
5 -- 10	4.670	920	731	2.793	1.596	632	5.930
10 -- 20	2.475	428	326	1.499	834	280	3.041
20 -- 30	914	140	103	542	295	96	1.096
30 -- 50	709	82	53	450	265	55	827
50 -- 100	447	63	39	259	139	42	534
100 ed oltre	246	19	9	140	88	21	270
TOTALE	79.299	22.442	18.953	42.308	18.308	9.651	108.719
CLASSI DI SAU (in ettari)							
Senza superficie	51	10	9	20	4	3	64
Meno di 1 ettaro	41.616	13.661	11.586	21.282	7.241	4.694	59.322
1 -- 2	15.481	4.299	3.705	8.332	4.015	2.064	21.133
2 -- 3	7.027	1.628	1.402	3.793	2.000	972	9.225
3 -- 5	6.001	1.274	1.059	3.406	1.938	846	7.719
5 -- 10	4.545	876	693	2.704	1.551	597	5.752
10 -- 20	2.451	411	311	1.476	818	274	2.994
20 -- 30	869	132	96	540	298	94	1.043
30 -- 50	672	86	54	427	253	51	793
50 -- 100	377	48	29	208	116	38	444
100 ed oltre	209	17	9	120	74	18	230
TOTALE	79.299	22.442	18.953	42.308	18.308	9.651	108.719

Tavola 2.52 segue - Aziende per categoria di manodopera familiare, classe di superficie totale, classe di superficie agricola utilizzata (SAU) e sesso

		FAMILIARI E PARENTI DEL CONDUTTORE					
CLASSI DI SUPERFICIE TOTALE CLASSI DI SAU	Conduttore	CONIUGE		ALTRI FAMILIARI DEL CONDUTTORE		Parenti del conduttore	Totale
		Totale	Di cui che lavora in azienda	Totale	Di cui che lavorano in azienda		
FEMMINE							
CLASSI DI SUPERFICIE TOTALE (in ettari)							
Senza superficie	2	2	-	1	-	-	4
Meno di 1 ettaro	23.563	27.063	10.541	15.654	2.052	541	52.079
1 -- 2	7.462	11.154	5.576	6.035	1.224	336	19.208
2 -- 3	2.887	5.196	2.859	2.745	660	190	8.364
3 -- 5	2.275	4.616	2.651	2.412	676	201	7.134
5 -- 10	1.615	3.418	2.028	1.928	567	167	5.242
10 -- 20	760	1.807	1.162	1.087	305	71	2.712
20 -- 30	237	674	476	419	145	26	970
30 -- 50	164	517	330	336	106	17	733
50 -- 100	124	324	202	213	51	10	473
100 ed oltre	39	181	89	99	29	5	230
TOTALE	39.128	54.952	25.914	30.929	5.815	1.564	97.149
CLASSI DI SAU (in ettari)							
Senza superficie	21	33	4	15	1	-	56
Meno di 1 ettaro	24.022	27.769	10.878	16.080	2.132	554	53.280
1 -- 2	7.276	10.947	5.517	5.879	1.206	339	18.807
2 -- 3	2.804	5.081	2.829	2.688	660	189	8.159
3 -- 5	2.198	4.441	2.548	2.348	662	198	6.886
5 -- 10	1.567	3.321	1.978	1.865	544	159	5.085
10 -- 20	718	1.797	1.168	1.079	313	71	2.665
20 -- 30	222	647	456	414	142	26	929
30 -- 50	165	490	309	314	97	14	696
50 -- 100	103	273	152	163	36	10	393
100 ed oltre	32	153	75	84	22	4	193
TOTALE	39.128	54.952	25.914	30.929	5.815	1.564	97.149

Tavola 2.53 - Aziende per categoria di altra manodopera aziendale, classe di superficie totale, classe di superficie agricola utilizzata (SAU) e sesso

	ALTRA MANODOPERA AZIENDALE				
CLASSI DI SUPERFICIE TOTALE CLASSI DI SAU	DIRIGENTI E IMPIEGATI		OPERAI ED ASSIMILATI		Totale
	A tempo indeterminato	A tempo determinato	A tempo indeterminato	A tempo determinato	
	TOTALE				
CLASSI DI SUPERFICIE TOTALE (in ettari)					
Senza superficie	-	-	2	-	2
Meno di 1 ettaro	44	1.735	431	14.103	16.267
1 -- 2	24	710	213	6.307	7.223
2 -- 3	13	374	119	3.064	3.547
3 -- 5	16	406	113	2.915	3.426
5 -- 10	13	320	103	2.591	2.992
10 -- 20	13	178	74	1.409	1.641
20 -- 30	8	64	31	526	613
30 -- 50	7	49	30	381	451
50 -- 100	12	44	18	241	291
100 ed oltre	18	36	29	156	202
TOTALE	168	3.916	1.163	31.693	36.655
CLASSI DI SAU (in ettari)					
Senza superficie	1	1	3	14	19
Meno di 1 ettaro	51	1.787	443	14.497	16.726
1 -- 2	25	699	216	6.187	7.099
2 -- 3	14	374	122	3.021	3.503
3 -- 5	11	392	106	2.870	3.357
5 -- 10	15	310	97	2.537	2.924
10 -- 20	12	174	71	1.379	1.603
20 -- 30	5	59	31	486	567
30 -- 50	6	49	30	370	439
50 -- 100	13	42	20	199	250
100 ed oltre	15	29	24	133	168
TOTALE	168	3.916	1.163	31.693	36.655
	MASCHI				
CLASSI DI SUPERFICIE TOTALE (in ettari)					
Senza superficie	-	-	2	-	2
Meno di 1 ettaro	43	1.722	429	13.958	16.108
1 -- 2	24	695	210	6.154	7.059
2 -- 3	13	363	117	2.961	3.438
3 -- 5	15	397	113	2.805	3.311
5 -- 10	12	309	99	2.489	2.877
10 -- 20	13	172	74	1.370	1.597
20 -- 30	8	60	31	512	597
30 -- 50	7	46	29	372	439
50 -- 100	11	42	17	238	285
100 ed oltre	18	36	29	156	202
TOTALE	164	3.842	1.150	31.015	35.915
CLASSI DI SAU (in ettari)					
Senza superficie	1	1	3	14	19
Meno di 1 ettaro	50	1.773	441	14.348	16.563
1 -- 2	25	685	213	6.029	6.930
2 -- 3	14	360	120	2.919	3.392
3 -- 5	10	385	106	2.759	3.243
5 -- 10	14	300	93	2.441	2.816
10 -- 20	12	168	71	1.339	1.558
20 -- 30	5	55	31	471	550
30 -- 50	6	45	29	365	430
50 -- 100	12	41	19	197	246
100 ed oltre	15	29	24	133	168
TOTALE	164	3.842	1.150	31.015	35.915

Tavola 2.53 segue - Aziende per categoria di altra manodopera aziendale, classe di superficie totale, classe di superficie agricola utilizzata (SAU) e sesso

	ALTRA MANODOPERA AZIENDALE				
CLASSI DI SUPERFICIE TOTALE CLASSI DI SAU	DIRIGENTI E IMPIEGATI		OPERAI ED ASSIMILATI		Totale
	A tempo indeterminato	A tempo determinato	A tempo indeterminato	A tempo determinato	
FEMMINE					
CLASSI DI SUPERFICIE TOTALE (in ettari)					
Senza superficie	-	-	-	-	-
Meno di 1 ettaro	1	33	3	504	541
1 -- 2	-	53	7	558	617
2 -- 3	-	34	3	379	416
3 -- 5	4	50	2	459	514
5 -- 10	1	43	8	468	519
10 -- 20	1	43	6	375	422
20 -- 30	-	15	5	155	175
30 -- 50	1	12	7	99	116
50 -- 100	3	11	1	65	77
100 ed oltre	1	3	2	20	26
TOTALE	12	297	44	3.082	3.423
CLASSI DI SAU (in ettari)					
Senza superficie	-	-	-	-	-
Meno di 1 ettaro	2	35	4	529	570
1 -- 2	-	51	7	565	622
2 -- 3	1	39	2	381	422
3 -- 5	2	50	3	461	516
5 -- 10	2	41	7	468	516
10 -- 20	-	42	6	366	412
20 -- 30	-	14	6	147	166
30 -- 50	1	15	6	97	117
50 -- 100	4	8	2	51	62
100 ed oltre	-	2	1	17	20
TOTALE	12	297	44	3.082	3.423

Tavola 2.54 - Giornate di lavoro aziendale per categoria di manodopera familiare, classe di superficie totale, classe di superficie agricola utilizzata (SAU) e sesso

CLASSI DI SUPERFICIE TOTALE CLASSI DI SAU	Conduttore	FAMILIARI E PARENTI DEL CONDUTTORE			Totale
		Coniuge	Altri familiari del conduttore	Parenti del conduttore	
TOTALE					
CLASSI DI SUPERFICIE TOTALE (in ettari)					
Senza superficie	575	420	-	170	1.165
Meno di 1 ettaro	1.165.280	309.568	136.542	86.174	1.697.564
1 -- 2	880.156	239.281	145.942	76.548	1.341.927
2 -- 3	577.567	153.566	110.108	53.482	894.723
3 -- 5	643.775	169.351	152.179	66.344	1.031.649
5 -- 10	687.580	189.289	187.146	64.599	1.128.614
10 -- 20	487.281	173.192	138.262	41.860	840.595
20 -- 30	209.127	92.727	61.207	16.711	379.772
30 -- 50	164.931	70.631	67.018	10.184	312.764
50 -- 100	111.260	45.825	35.960	6.966	200.011
100 ed oltre	56.598	15.803	23.373	4.915	100.689
TOTALE	4.984.130	1.459.653	1.057.737	427.953	7.929.473
CLASSI DI SAU (in ettari)					
Senza superficie	1.421	488	190	177	2.276
Meno di 1 ettaro	1.203.597	319.003	141.693	89.658	1.753.951
1 -- 2	884.780	240.190	148.197	76.648	1.349.815
2 -- 3	574.517	153.562	110.716	54.556	893.351
3 -- 5	642.066	170.213	153.308	65.799	1.031.386
5 -- 10	680.356	190.024	185.728	62.244	1.118.352
10 -- 20	498.375	183.179	141.153	42.361	865.068
20 -- 30	205.532	94.099	65.541	16.621	381.793
30 -- 50	155.757	64.593	61.012	9.538	290.900
50 -- 100	88.622	31.425	30.999	5.886	156.932
100 ed oltre	49.107	12.877	19.200	4.465	85.649
TOTALE	4.984.130	1.459.653	1.057.737	427.953	7.929.473
MASCHI					
CLASSI DI SUPERFICIE TOTALE (in ettari)					
Senza superficie	515	420	-	170	1.105
Meno di 1 ettaro	875.154	205.641	113.662	79.403	1.273.860
1 -- 2	719.593	133.422	125.870	68.487	1.047.372
2 -- 3	493.177	70.330	93.541	47.478	704.526
3 -- 5	553.025	63.603	128.071	56.405	801.104
5 -- 10	601.281	53.605	156.554	55.216	866.656
10 -- 20	427.936	30.055	114.963	35.494	608.448
20 -- 30	185.435	11.948	44.821	12.987	255.191
30 -- 50	149.709	5.699	53.133	8.502	217.043
50 -- 100	99.289	4.435	28.863	5.507	138.094
100 ed oltre	52.892	1.045	18.911	3.931	76.779
TOTALE	4.158.006	580.203	878.389	373.580	5.990.178
CLASSI DI SAU (in ettari)					
Senza superficie	1.173	458	174	177	1.982
Meno di 1 ettaro	905.817	210.498	117.727	82.754	1.316.796
1 -- 2	724.938	132.287	128.371	68.341	1.053.937
2 -- 3	491.285	69.490	93.457	48.165	702.397
3 -- 5	552.249	63.685	128.425	56.171	800.530
5 -- 10	593.287	54.012	155.945	53.210	856.454
10 -- 20	441.478	28.481	115.681	35.326	620.966
20 -- 30	182.400	11.425	48.072	13.057	254.954
30 -- 50	140.092	5.862	48.998	8.336	203.288
50 -- 100	79.450	2.960	25.740	4.542	112.692
100 ed oltre	45.837	1.045	15.799	3.501	66.182
TOTALE	4.158.006	580.203	878.389	373.580	5.990.178

Tavola 2.54 segue - Giornate di lavoro aziendale per categoria di manodopera familiare, classe di superficie totale, classe di superficie agricola utilizzata (SAU) e sesso

CLASSI DI SUPERFICIE TOTALE CLASSI DI SAU	Conduttore	FAMILIARI E PARENTI DEL CONDUTTORE			Totale
		Coniuge	Altri familiari del conduttore	Parenti del conduttore	
FEMMINE					
CLASSI DI SUPERFICIE TOTALE (in ettari)					
Senza superficie	60	-	-	-	60
Meno di 1 ettaro	290.126	103.927	22.880	6.771	423.704
1 -- 2	160.563	105.859	20.072	8.061	294.555
2 -- 3	84.390	83.236	16.567	6.004	190.197
3 -- 5	90.750	105.748	24.108	9.939	230.545
5 -- 10	86.299	135.684	30.592	9.383	261.958
10 -- 20	59.345	143.137	23.299	6.366	232.147
20 -- 30	23.692	80.779	16.386	3.724	124.581
30 -- 50	15.222	64.932	13.885	1.682	95.721
50 -- 100	11.971	41.390	7.097	1.459	61.917
100 ed oltre	3.706	14.758	4.462	984	23.910
TOTALE	826.124	879.450	179.348	54.373	1.939.295
CLASSI DI SAU (in ettari)					
Senza superficie	248	30	16	-	294
Meno di 1 ettaro	297.780	108.505	23.966	6.904	437.155
1 -- 2	159.842	107.903	19.826	8.307	295.878
2 -- 3	83.232	84.072	17.259	6.391	190.954
3 -- 5	89.817	106.528	24.883	9.628	230.856
5 -- 10	87.069	136.012	29.783	9.034	261.898
10 -- 20	56.897	154.698	25.472	7.035	244.102
20 -- 30	23.132	82.674	17.469	3.564	126.839
30 -- 50	15.665	58.731	12.014	1.202	87.612
50 -- 100	9.172	28.465	5.259	1.344	44.240
100 ed oltre	3.270	11.832	3.401	964	19.467
TOTALE	826.124	879.450	179.348	54.373	1.939.295

Tavola 2.55 segue - Giornate di lavoro aziendale per categoria di altra manodopera aziendale, classe di superficie totale, classe di superficie agricola utilizzata (SAU) e sesso

ALTRA MANODOPERA AZIENDALE					
CLASSI DI SUPERFICIE TOTALE CLASSI DI SAU	DIRIGENTI E IMPIEGATI		OPERAI E ASSIMILATI		Totale
	A tempo indeterminato	A tempo determinato	A tempo indeterminato	A tempo determinato	
FEMMINE					
CLASSI DI SUPERFICIE TOTALE (in ettari)					
Senza superficie	-	-	-	-	-
Meno di 1 ettaro	10	738	43	6.470	7.261
1 -- 2	-	1.863	1.382	13.619	16.864
2 -- 3	-	1.524	252	13.482	15.258
3 -- 5	827	2.822	231	26.743	30.623
5 -- 10	302	4.925	770	40.949	46.946
10 -- 20	240	7.934	964	63.228	72.366
20 -- 30	-	17.754	490	38.677	56.921
30 -- 50	200	8.137	1.342	41.355	51.034
50 -- 100	1.070	5.000	312	72.612	78.994
100 ed oltre	312	1.312	451	9.876	11.951
TOTALE	2.961	52.009	6.237	327.011	388.218
CLASSI DI SAU (in ettari)					
Senza superficie	-	-	-	-	-
Meno di 1 ettaro	110	756	523	6.998	8.387
1 -- 2	-	1.845	1.002	14.710	17.557
2 -- 3	312	1.714	152	13.587	15.765
3 -- 5	415	2.983	282	26.982	30.662
5 -- 10	542	4.834	719	43.258	49.353
10 -- 20	-	7.804	964	63.957	72.725
20 -- 30	-	19.624	802	38.507	58.933
30 -- 50	200	7.129	1.030	38.786	47.145
50 -- 100	1.382	4.108	463	70.532	76.485
100 ed oltre	-	1.212	300	9.694	11.206
TOTALE	2.961	52.009	6.237	327.011	388.211

Tavola 2.56 - Aziende per categoria di manodopera familiare, forma di conduzione, zona altimetrica e sesso

		FAMILIARI E PARENTI DEL CONDUTTORE					
CLASSI DI SUPERFICIE TOTALE CLASSI DI SAU	Conduttore	CONIUGE		ALTRI FAMILIARI DEL CONDUTTORE		Parenti del conduttore	Totale
		Totale	Di cui che lavora in azienda	Totale	Di cui che lavorano in azienda		
TOTALE							
FORME DI CONDUZIONE							
Conduzione diretta del coltivatore	114.278	75.505	44.395	52.965	20.864	10.249	114.278
<i>Con solo manodopera familiare</i>	80.753	54.647	33.189	38.435	15.390	7.417	80.753
<i>Con manodopera familiare prevalente</i>	24.538	16.794	9.677	11.778	4.834	2.491	24.538
<i>Con manodopera extrafamiliare prevalente</i>	8.987	4.064	1.529	2.752	640	341	8.987
Conduzione con salariati	4.106	1.875	467	1.392	212	127	4.106
Conduzione a colonia parziaria appoderata	43	14	5	10	1	5	43
TOTALE	118.427	77.394	44.867	54.367	21.077	10.381	118.427
ZONE ALTIMETRICHE							
Montagna	-	-	-	-	-	-	-
Collina	76.295	49.807	30.793	34.918	14.196	6.652	76.295
Pianura	42.132	27.587	14.074	19.449	6.881	3.729	42.132
TOTALE	118.427	77.394	44.867	54.367	21.077	10.381	118.427
MASCHI							
FORME DI CONDUZIONE							
Conduzione diretta del coltivatore	77.196	21.730	18.704	41.291	18.127	9.536	105.701
<i>Con solo manodopera familiare</i>	55.642	15.967	13.999	30.286	13.503	6.926	76.353
<i>Con manodopera familiare prevalente</i>	16.544	4.610	3.984	9.041	4.099	2.311	22.747
<i>Con manodopera extrafamiliare prevalente</i>	5.010	1.153	721	1.964	525	299	6.601
Conduzione con salariati	2.085	707	248	1.010	180	111	2.993
Conduzione a colonia parziaria appoderata	18	5	1	7	1	4	25
TOTALE	79.299	22.442	18.953	42.308	18.308	9.651	108.719
ZONE ALTIMETRICHE							
Montagna	-	-	-	-	-	-	-
Collina	51.480	14.348	12.128	27.152	12.249	6.134	70.175
Pianura	27.819	8.094	6.825	15.156	6.059	3.517	38.544
TOTALE	79.299	22.442	18.953	42.308	18.308	9.651	108.719
FEMMINE							
FORME DI CONDUZIONE							
Conduzione diretta del coltivatore	37.082	53.775	25.691	30.071	5.754	1.536	93.819
<i>Con solo manodopera familiare</i>	25.111	38.680	19.190	21.516	4.088	1.098	65.929
<i>Con manodopera familiare prevalente</i>	7.994	12.184	5.693	6.870	1.480	383	20.816
<i>Con manodopera extrafamiliare prevalente</i>	3.977	2.911	808	1.685	186	55	7.074
Conduzione con salariati	2.021	1.168	219	851	61	27	3.296
Conduzione a colonia parziaria appoderata	25	9	4	7	-	1	34
TOTALE	39.128	54.952	25.914	30.929	5.815	1.564	97.149
ZONE ALTIMETRICHE							
Montagna	-	-	-	-	-	-	-
Collina	24.815	35.459	18.665	20.265	4.186	1.071	62.383
Pianura	14.313	19.493	7.249	10.664	1.629	493	34.766
TOTALE	39.128	54.952	25.914	30.929	5.815	1.564	97.149

Tavola 2.57 - Aziende per categoria di altra manodopera aziendale, forma di conduzione, zona altimetrica e sesso

		ALTRA MANODOPERA AZIENDALE				
		DIRIGENTI E IMPIEGATI		OPERAI ED ASSIMILATI		
FORME DI CONDUZIONE						
ZONE ALTIMETRICHE		A tempo indeterminato	A tempo determinato	A tempo indeterminato	A tempo determinato	Totale
TOTALE						
FORME DI CONDUZIONE						
Conduzione diretta del coltivatore	67	3.604	1.001	29.043	33.525	
Con manodopera familiare prevalente	30	2.606	478	21.489	24.538	
Con manodopera extrafamiliare prevalente	37	998	523	7.554	8.987	
Conduzione con salariati	100	308	155	2.626	3.096	
Conduzione a colonia parziaria appoderata	-	4	7	16	25	
Altra forma di conduzione	1	-	-	8	9	
TOTALE	168	3.916	1.163	31.693	36.655	
ZONE ALTIMETRICHE						
Montagna	-	-	-	-	-	
Collina	94	2.352	512	21.314	24.105	
Pianura	74	1.564	651	10.379	12.550	
TOTALE	168	3.916	1.163	31.693	36.655	
MASCHI						
FORME DI CONDUZIONE						
Conduzione diretta del coltivatore	64	3.536	990	28.393	32.819	
Con manodopera familiare prevalente	29	2.552	470	20.954	23.948	
Con manodopera extrafamiliare prevalente	35	984	520	7.439	8.871	
Conduzione con salariati	99	302	153	2.598	3.062	
Conduzione a colonia parziaria appoderata	-	4	7	16	25	
Altra forma di conduzione	1	-	-	8	9	
TOTALE	164	3.842	1.150	31.015	35.915	
ZONE ALTIMETRICHE						
Montagna	-	-	-	-	-	
Collina	93	2.303	505	20.827	23.566	
Pianura	71	1.539	645	10.188	12.349	
TOTALE	164	3.842	1.150	31.015	35.915	
FEMMINE						
FORME DI CONDUZIONE						
Conduzione diretta del coltivatore	5	261	34	2.765	3.060	
Con manodopera familiare prevalente	2	147	14	1.666	1.829	
Con manodopera extrafamiliare prevalente	3	114	20	1.099	1.231	
Conduzione con salariati	7	36	10	316	362	
Conduzione a colonia parziaria appoderata	-	-	-	1	1	
Altra forma di conduzione	-	-	-	-	-	
TOTALE	12	297	44	3.082	3.423	
ZONE ALTIMETRICHE						
Montagna	-	-	-	-	-	
Collina	5	175	23	2.013	2.212	
Pianura	7	122	21	1.069	1.211	
TOTALE	12	297	44	3.082	3.423	

Tavola 2.58 - Giornate di lavoro aziendale per categoria di manodopera familiare, forma di conduzione, zona altimetrica e sesso

FORME DI CONDUZIONE		FAMILIARI E PARENTI DEL CONDUTTORE			
ZONE ALTIMETRICHE	Conditore	Coniuge	Altri familiari del conduttore	Parenti del conduttore	Totale
TOTALE					
FORME DI CONDUZIONE					
Conduzione diretta del coltivatore	4.873.280	1.442.192	1.043.164	420.263	7.778.899
Con solo manodopera familiare	3.253.036	991.540	695.568	277.382	5.217.526
Con manodopera familiare prevalente	1.364.364	404.942	310.030	126.719	2.206.055
Con manodopera extrafamiliare prevalente	255.880	45.710	37.566	16.162	355.318
Conduzione con salariati	109.208	17.258	14.563	7.415	148.444
Conduzione a colonia parziaria appoderata	1.642	203	10	275	2.130
Altra forma di conduzione	-	-	-	-	-
TOTALE	4.984.130	1.459.653	1.057.737	427.953	7.929.473
ZONE ALTIMETRICHE					
Montagna	-	-	-	-	-
Collina	3.239.868	1.010.422	697.743	263.963	5.211.996
Pianura	1.744.262	449.231	359.994	163.990	2.717.477
TOTALE	4.984.130	1.459.653	1.057.737	427.953	7.929.473
MASCHI					
FORME DI CONDUZIONE					
Conduzione diretta del coltivatore	4.080.531	572.340	866.617	366.822	5.886.310
Con solo manodopera familiare	2.718.952	409.957	580.208	242.406	3.951.523
Con manodopera familiare prevalente	1.167.401	142.699	254.995	110.900	1.675.995
Con manodopera extrafamiliare prevalente	194.178	19.684	31.414	13.516	258.792
Conduzione con salariati	76.196	7.846	11.762	6.540	102.344
Conduzione a colonia parziaria appoderata	1.279	17	10	218	1.524
Altra forma di conduzione	-	-	-	-	-
TOTALE	4.158.006	580.203	878.389	373.580	5.990.178
ZONE ALTIMETRICHE					
Montagna	-	-	-	-	-
Collina	2.720.704	361.365	572.263	227.466	3.881.798
Pianura	1.437.302	218.838	306.126	146.114	2.108.380
TOTALE	4.158.006	580.203	878.389	373.580	5.990.178
FEMMINE					
FORME DI CONDUZIONE					
Conduzione diretta del coltivatore	792.749	869.852	176.547	53.441	1.892.589
Con solo manodopera familiare	534.084	581.583	115.360	34.976	1.266.003
Con manodopera familiare prevalente	196.963	262.243	55.035	15.819	530.060
Con manodopera extrafamiliare prevalente	61.702	26.026	6.152	2.646	96.526
Conduzione con salariati	33.012	9.412	2.801	875	46.100
Conduzione a colonia parziaria appoderata	363	186	-	57	606
Altra forma di conduzione	-	-	-	-	-
TOTALE	826.124	879.450	179.348	54.373	1.939.295
ZONE ALTIMETRICHE					
Montagna	-	-	-	-	-
Collina	519.164	649.057	125.480	36.497	1.330.198
Pianura	306.960	230.393	53.868	17.876	609.097
TOTALE	826.124	879.450	179.348	54.373	1.939.295

Tavola 2.59 - Giornate di lavoro aziendale per categoria di altra manodopera aziendale, forma di conduzione, zona altimetrica e sesso

	ALTRA MANODOPERA AZIENDALE				
FORME DI CONDUZIONE ZONE ALTIMETRICHE	DIRIGENTI E IMPIEGATI		OPERAI ED ASSIMILATI		Totale
	A tempo indeterminato	A tempo determinato	A tempo indeterminato	A tempo determinato	
TOTALE					
FORME DI CONDUZIONE					
Conduzione diretta del coltivatore	8.385	183.337	101.256	1.474.971	1.767.949
Con manodopera familiare prevalente	1.188	61.586	21.806	488.481	573.061
Con manodopera extrafamiliare prevalente	7.197	121.751	79.450	986.490	1.194.888
Conduzione con salariati	15.110	69.438	43.519	450.711	578.778
Conduzione a colonia parziaria appoderata	-	324	927	1.203	2.454
Altra forma di conduzione	200	-	-	64	264
TOTALE	23.695	253.099	145.702	1.926.949	2.349.445
ZONE ALTIMETRICHE					
Montagna	-	-	-	-	-
Collina	12.945	167.768	60.649	1.238.567	1.479.929
Pianura	10.750	85.331	85.053	688.382	869.516
TOTALE	23.695	253.099	145.702	1.926.949	2.349.445
MASCHI					
FORME DI CONDUZIONE					
Conduzione diretta del coltivatore	7.538	154.079	97.091	1.246.783	1.505.491
Con manodopera familiare prevalente	1.163	54.852	20.492	418.585	495.092
Con manodopera extrafamiliare prevalente	6.375	99.227	76.599	828.198	1.010.399
Conduzione con salariati	12.996	46.687	41.447	351.968	453.098
Conduzione a colonia parziaria appoderata	-	324	927	1.123	2.374
Altra forma di conduzione	200	-	-	64	264
TOTALE	20.734	201.090	139.465	1.599.938	1.961.227
ZONE ALTIMETRICHE					
Montagna	-	-	-	-	-
Collina	11.904	138.890	57.650	1.076.793	1.285.237
Pianura	8.830	62.200	81.815	523.145	675.990
TOTALE	20.734	201.090	139.465	1.599.938	1.961.227
FEMMINE					
FORME DI CONDUZIONE					
Conduzione diretta del coltivatore	847	29.258	4.165	228.188	262.458
Con manodopera familiare prevalente	25	6.734	1.314	69.896	77.969
Con manodopera extrafamiliare prevalente	822	22.524	2.851	158.292	184.489
Conduzione con salariati	2.114	22.751	2.072	98.743	125.680
Conduzione a colonia parziaria appoderata	-	-	-	80	80
Altra forma di conduzione	-	-	-	-	-
TOTALE	2.961	52.009	6.237	327.011	388.218
ZONE ALTIMETRICHE					
Montagna	-	-	-	-	-
Collina	1.041	28.878	2.999	161.774	194.692
Pianura	1.920	23.131	3.238	165.237	193.526
TOTALE	2.961	52.009	6.237	327.011	388.218

Tavola 2.60 - Componenti della manodopera familiare per categoria, classe di superficie totale, classe di superficie agricola utilizzata (SAU) e sesso

		FAMILIARI E PARENTI DEL CONDUTTORE					
CLASSI DI SUPERFICIE TOTALE CLASSI DI SAU	Conduttore	CONIUGE		ALTRI FAMILIARI DEL CONDUTTORE		Parenti del conduttore	Totale
		Totale	Di cui che lavora in azienda	Totale	Di cui che lavorano in azienda		
TOTALE							
CLASSI DI SUPERFICIE TOTALE (in ettari)							
Senza superficie	5	4	2	3	-	1	13
Meno di 1 ettaro	64.173	40.477	21.932	50.301	11.154	5.774	160.725
1 -- 2	23.278	15.567	9.361	20.087	6.532	3.045	61.977
2 -- 3	10.097	6.863	4.299	9.204	3.423	1.486	27.650
3 -- 5	8.474	5.910	3.725	8.353	3.526	1.367	24.104
5 -- 10	6.285	4.338	2.759	6.691	2.832	1.034	18.348
10 -- 20	3.235	2.235	1.488	3.639	1.492	493	9.602
20 -- 30	1.151	814	579	1.350	553	154	3.469
30 -- 50	873	599	383	1.122	471	82	2.676
50 -- 100	571	387	241	699	249	66	1.723
100 ed oltre	285	200	98	362	154	39	886
TOTALE	118.427	77.394	44.867	101.811	30.386	13.541	311.173
CLASSI DI SAU (in ettari)							
Senza superficie	72	43	13	50	8	3	168
Meno di 1 ettaro	65.638	41.430	22.464	51.638	11.492	5.966	164.672
1 -- 2	22.757	15.246	9.222	19.631	6.506	2.983	60.617
2 -- 3	9.831	6.709	4.231	9.054	3.402	1.472	27.066
3 -- 5	8.199	5.715	3.607	8.103	3.436	1.338	23.355
5 -- 10	6.112	4.197	2.671	6.467	2.735	987	17.763
10 -- 20	3.169	2.208	1.479	3.602	1.478	472	9.451
20 -- 30	1.091	779	552	1.329	554	150	3.349
30 -- 50	837	576	363	1.064	444	75	2.552
50 -- 100	480	321	181	563	203	63	1.427
100 ed oltre	241	170	84	310	128	32	753
TOTALE	118.427	77.394	44.867	101.811	30.386	13.541	311.173
MASCHI							
CLASSI DI SUPERFICIE TOTALE (in ettari)							
Senza superficie	3	2	2	2	-	1	8
Meno di 1 ettaro	40.610	13.414	11.391	29.261	8.658	5.148	88.433
1 -- 2	15.816	4.413	3.785	11.980	5.058	2.641	34.850
2 -- 3	7.210	1.667	1.440	5.468	2.604	1.270	15.615
3 -- 5	6.199	1.294	1.074	5.104	2.686	1.135	13.732
5 -- 10	4.670	920	731	4.077	2.108	830	10.497
10 -- 20	2.475	428	326	2.184	1.133	394	5.481
20 -- 30	914	140	103	798	384	123	1.975
30 -- 50	709	82	53	644	348	63	1.498
50 -- 100	447	63	39	384	190	52	946
100 ed oltre	246	19	9	230	118	29	524
TOTALE	79.299	22.442	18.953	60.132	23.287	11.686	173.559
CLASSI DI SAU (in ettari)							
Senza superficie	51	10	9	29	6	3	93
Meno di 1 ettaro	41.616	13.661	11.586	30.031	8.902	5.324	90.632
1 -- 2	15.481	4.299	3.705	11.729	5.047	2.576	34.085
2 -- 3	7.027	1.628	1.402	5.376	2.583	1.256	15.287
3 -- 5	6.001	1.274	1.059	4.956	2.613	1.111	13.342
5 -- 10	4.545	876	693	3.944	2.045	790	10.155
10 -- 20	2.451	411	311	2.151	1.108	376	5.389
20 -- 30	869	132	96	781	389	118	1.900
30 -- 50	672	86	54	615	332	60	1.433
50 -- 100	377	48	29	321	161	48	794
100 ed oltre	209	17	9	199	101	24	449
TOTALE	79.299	22.442	18.953	60.132	23.287	11.686	173.559

Tavola 2.60 segue - Componenti della manodopera familiare per categoria, classe di superficie totale, classe di superficie agricola utilizzata (SAU) e sesso

		FAMILIARI E PARENTI DEL CONDUTTORE					
CLASSI DI SUPERFICIE TOTALE CLASSI DI SAU	Conduttore	CONIUGE		ALTRI FAMILIARI DEL CONDUTTORE		Parenti del conduttore	Totale
		Totale	Di cui che lavora in azienda	Totale	Di cui che lavorano in azienda		
		FEMMINE					
CLASSI DI SUPERFICIE TOTALE (in ettari)							
Senza superficie	2	2	-	1	-	-	5
Meno di 1 ettaro	23.563	27.063	10.541	21.040	2.496	626	72.292
1 -- 2	7.462	11.154	5.576	8.107	1.474	404	27.127
2 -- 3	2.887	5.196	2.859	3.736	819	216	12.035
3 -- 5	2.275	4.616	2.651	3.249	840	232	10.372
5 -- 10	1.615	3.418	2.028	2.614	724	204	7.851
10 -- 20	760	1.807	1.162	1.455	359	99	4.121
20 -- 30	237	674	476	552	169	31	1.494
30 -- 50	164	517	330	478	123	19	1.178
50 -- 100	124	324	202	315	59	14	777
100 ed oltre	39	181	89	132	36	10	362
TOTALE	39.128	54.952	25.914	41.679	7.099	1.855	137.614
CLASSI DI SAU (in ettari)							
Senza superficie	21	33	4	21	2	-	75
Meno di 1 ettaro	24.022	27.769	10.878	21.607	2.590	642	74.040
1 -- 2	7.276	10.947	5.517	7.902	1.459	407	26.532
2 -- 3	2.804	5.081	2.829	3.678	819	216	11.779
3 -- 5	2.198	4.441	2.548	3.147	823	227	10.013
5 -- 10	1.567	3.321	1.978	2.523	690	197	7.608
10 -- 20	718	1.797	1.168	1.451	370	96	4.062
20 -- 30	222	647	456	548	165	32	1.449
30 -- 50	165	490	309	449	112	15	1.119
50 -- 100	103	273	152	242	42	15	633
100 ed oltre	32	153	75	111	27	8	304
TOTALE	39.128	54.952	25.914	41.679	7.099	1.855	137.614

Tavola 2.61 - Persone per categoria di altra manodopera aziendale, classe di superficie totale, classe di superficie agricola utilizzata (SAU) e sesso

ALTRA MANODOPERA AZIENDALE					
CLASSI DI SUPERFICIE TOTALE CLASSI DI SAU	DIRIGENTI E IMPIEGATI		OPERAI ED ASSIMILATI		Totale
	A tempo indeterminato	A tempo determinato	A tempo indeterminato	A tempo determinato	
TOTALE					
CLASSI DI SUPERFICIE TOTALE (in ettari)					
Senza superficie	-	-	5	-	5
Meno di 1 ettaro	47	2.240	501	20.570	23.358
1 -- 2	28	1.233	297	13.017	14.575
2 -- 3	15	729	184	8.141	9.069
3 -- 5	20	903	200	9.348	10.471
5 -- 10	15	985	195	10.429	11.624
10 -- 20	19	702	155	8.807	9.683
20 -- 30	12	283	77	3.434	3.806
30 -- 50	9	417	74	3.173	3.673
50 -- 100	25	202	35	2.859	3.121
100 ed oltre	28	231	65	1.507	1.831
TOTALE	218	7.925	1.788	81.285	91.216
CLASSI DI SAU (in ettari)					
Senza superficie	1	10	6	19	36
Meno di 1 ettaro	56	2.314	521	21.236	24.127
1 -- 2	29	1.217	297	13.009	14.552
2 -- 3	18	756	198	8.214	9.186
3 -- 5	13	875	190	9.234	10.312
5 -- 10	19	1.076	192	10.523	11.810
10 -- 20	16	650	145	8.564	9.375
20 -- 30	8	373	78	3.355	3.814
30 -- 50	7	322	70	2.995	3.394
50 -- 100	28	191	40	2.711	2.970
100 ed oltre	23	141	51	1.425	1.640
TOTALE	218	7.925	1.788	81.285	91.216
MASCHI					
CLASSI DI SUPERFICIE TOTALE (in ettari)					
Senza superficie	-	-	5	-	5
Meno di 1 ettaro	46	2.177	498	19.529	22.250
1 -- 2	28	1.071	286	11.460	12.845
2 -- 3	15	604	181	6.969	7.769
3 -- 5	15	760	198	7.631	8.604
5 -- 10	14	794	182	8.462	9.452
10 -- 20	18	541	144	6.452	7.155
20 -- 30	12	203	71	2.548	2.834
30 -- 50	8	300	61	2.412	2.781
50 -- 100	21	135	34	1.696	1.886
100 ed oltre	27	221	62	1.322	1.632
TOTALE	204	6.806	1.722	68.481	77.213
CLASSI DI SAU (in ettari)					
Senza superficie	1	10	6	19	36
Meno di 1 ettaro	54	2.247	516	20.140	22.957
1 -- 2	29	1.059	287	11.386	12.761
2 -- 3	17	615	196	7.035	7.863
3 -- 5	10	739	187	7.568	8.504
5 -- 10	17	884	180	8.518	9.599
10 -- 20	16	496	134	6.205	6.851
20 -- 30	8	246	70	2.450	2.774
30 -- 50	6	246	59	2.331	2.642
50 -- 100	23	132	38	1.585	1.778
100 ed oltre	23	132	49	1.244	1.448
TOTALE	204	6.806	1.722	68.481	77.213

Tavola 2.61 segue - Persone per categoria di altra manodopera aziendale, classe di superficie totale, classe di superficie agricola utilizzata (SAU) e sesso

ALTRA MANODOPERA AZIENDALE					
CLASSI DI SUPERFICIE TOTALE CLASSI DI SAU	DIRIGENTI E IMPIEGATI		OPERAI ED ASSIMILATI		Totale
	A tempo indeterminato	A tempo determinato	A tempo indeterminato	A tempo determinato	
FEMMINE					
CLASSI DI SUPERFICIE TOTALE (in ettari)					
Senza superficie	-	-	-	-	-
Meno di 1 ettaro	1	63	3	1.041	1.108
1 -- 2	-	162	11	1.557	1.730
2 -- 3	-	125	3	1.172	1.300
3 -- 5	5	143	2	1.717	1.867
5 -- 10	1	191	13	1.967	2.172
10 -- 20	1	161	11	2.355	2.528
20 -- 30	-	80	6	886	972
30 -- 50	1	117	13	761	892
50 -- 100	4	67	1	1.163	1.235
100 ed oltre	1	10	3	185	199
TOTALE	14	1.119	66	12.804	14.003
CLASSI DI SAU (in ettari)					
Senza superficie	-	-	-	-	-
Meno di 1 ettaro	2	67	5	1.096	1.170
1 -- 2	-	158	10	1.623	1.791
2 -- 3	1	141	2	1.179	1.323
3 -- 5	3	136	3	1.666	1.808
5 -- 10	2	192	12	2.005	2.211
10 -- 20	-	154	11	2.359	2.524
20 -- 30	-	127	8	905	1.040
30 -- 50	1	76	11	664	752
50 -- 100	5	59	2	1.126	1.192
100 ed oltre	-	9	2	181	192
TOTALE	14	1.119	66	12.804	14.003

Tavola 2.62 - Persone per categoria di manodopera familiare, forma di conduzione, zona altimetrica e sesso

		FAMILIARI E PARENTI DEL CONDUTTORE					
FORME DI CONDUZIONE ZONE ALTIMETRICHE	Conduttore	CONIUGE		ALTRI FAMILIARI DEL CONDUTTORE		Parenti del conduttore	Totale
		Totale	Di cui che lavora in azienda	Totale	Di cui che lavorano in azienda		
TOTALE							
FORME DI CONDUZIONE							
Conduzione diretta del coltivatore	114.278	75.505	44.395	99.181	30.078	13.380	302.344
Con solo manodopera familiare	80.753	54.647	33.189	72.203	22.225	9.684	217.287
Con manodopera familiare prevalente	24.538	16.794	9.677	21.975	7.010	3.296	66.603
Con manodopera extrafamiliare prevalente	8.987	4.064	1.529	5.003	843	400	18.454
Conduzione con salariati	4.106	1.875	467	2.612	307	156	8.749
Conduzione a colonia parziaria appoderata	43	14	5	18	1	5	80
TOTALE	118.427	77.394	44.867	101.811	30.386	13.541	311.173
ZONE ALTIMETRICHE							
Montagna	-	-	-	-	-	-	-
Collina	76.295	49.807	30.793	66.168	20.880	8.749	201.019
Pianura	42.132	27.587	14.074	35.643	9.506	4.792	110.154
TOTALE	118.427	77.394	44.867	101.811	30.386	13.541	311.173
MASCHI							
FORME DI CONDUZIONE							
Conduzione diretta del coltivatore	77.196	21.730	18.704	58.654	23.055	11.558	169.138
Con solo manodopera familiare	55.642	15.967	13.999	43.205	17.202	8.394	123.208
Con manodopera familiare prevalente	16.544	4.610	3.984	12.728	5.223	2.828	36.710
Con manodopera extrafamiliare prevalente	5.010	1.153	721	2.721	630	336	9.220
Conduzione con salariati	2.085	707	248	1.468	231	124	4.384
Conduzione a colonia parziaria appoderata	18	5	1	10	1	4	37
TOTALE	79.299	22.442	18.953	60.132	23.287	11.686	173.559
ZONE ALTIMETRICHE							
Montagna	-	-	-	-	-	-	-
Collina	51.480	14.348	12.128	38.664	15.735	7.472	111.964
Pianura	27.819	8.094	6.825	21.468	7.552	4.214	61.595
TOTALE	79.299	22.442	18.953	60.132	23.287	11.686	173.559
FEMMINE							
FORME DI CONDUZIONE							
Conduzione diretta del coltivatore	37.082	53.775	25.691	40.527	7.023	1.822	133.206
Con solo manodopera familiare	25.111	38.680	19.190	28.998	5.023	1.290	94.079
Con manodopera familiare prevalente	7.994	12.184	5.693	9.247	1.787	468	29.893
Con manodopera extrafamiliare prevalente	3.977	2.911	808	2.282	213	64	9.234
Conduzione con salariati	2.021	1.168	219	1.144	76	32	4.365
Conduzione a colonia parziaria appoderata	25	9	4	8	-	1	43
TOTALE	39.128	54.952	25.914	41.679	7.099	1.855	137.614
ZONE ALTIMETRICHE							
Montagna	-	-	-	-	-	-	-
Collina	24.815	35.459	18.665	27.504	5.145	1.277	89.055
Pianura	14.313	19.493	7.249	14.175	1.954	578	48.559
TOTALE	39.128	54.952	25.914	41.679	7.099	1.855	137.614

Tavola 2.63 - Persone per categoria di altra manodopera aziendale, forma di conduzione, zona altimetrica e sesso

	ALTRA MANODOPERA AZIENDALE				
FORME DI CONDUZIONE ZONE ALTIMETRICHE	DIRIGENTI E IMPIEGATI		OPERAI ED ASSIMILATI		Totale
	A tempo indeterminato	A tempo determinato	A tempo indeterminato	A tempo determinato	
TOTALE					
FORME DI CONDUZIONE					
Conduzione diretta del coltivatore	85	6.752	1.464	69.723	78.024
Con manodopera familiare prevalente	32	4.159	559	43.645	48.395
Con manodopera extrafamiliare prevalente	53	2.593	905	26.078	29.629
Conduzione con salariati	131	1.167	311	11.523	13.132
Conduzione a colonia parziaria appoderata	-	6	13	31	50
Altra forma di conduzione	2	-	-	8	10
TOTALE	218	7.925	1.788	81.285	91.216
ZONE ALTIMETRICHE					
Montagna	-	-	-	-	-
Collina	116	4.764	744	52.107	57.731
Pianura	102	3.161	1.044	29.178	33.485
TOTALE	218	7.925	1.788	81.285	91.216
MASCHI					
FORME DI CONDUZIONE					
Conduzione diretta del coltivatore	80	5.923	1.412	59.699	67.114
Con manodopera familiare prevalente	30	3.735	540	38.363	42.668
Con manodopera extrafamiliare prevalente	50	2.188	872	21.336	24.446
Conduzione con salariati	122	877	297	8.745	10.041
Conduzione a colonia parziaria appoderata	-	6	13	29	48
Altra forma di conduzione	2	-	-	8	10
TOTALE	204	6.806	1.722	68.481	77.213
ZONE ALTIMETRICHE					
Montagna	-	-	-	-	-
Collina	111	4.113	713	45.992	50.929
Pianura	93	2.693	1.009	22.489	26.284
TOTALE	204	6.806	1.722	68.481	77.213
FEMMINE					
FORME DI CONDUZIONE					
Conduzione diretta del coltivatore	5	829	52	10.024	10.910
Con manodopera familiare prevalente	2	424	19	5.282	5.727
Con manodopera extrafamiliare prevalente	3	405	33	4.742	5.183
Conduzione con salariati	9	290	14	2.778	3.091
Conduzione a colonia parziaria appoderata	-	-	-	2	2
Altra forma di conduzione	-	-	-	-	-
TOTALE	14	1.119	66	12.804	14.003
ZONE ALTIMETRICHE					
Montagna	-	-	-	-	-
Collina	5	651	31	6.115	6.802
Pianura	9	468	35	6.689	7.201
TOTALE	14	1.119	66	12.804	14.003

Tavola 2.64 - Componenti la famiglia del conduttore per numero di componenti, classe di superficie agricola utilizzata (SAU) , classe di giornate di lavoro aziendale e sesso

	NUMERO DI COMPONENTI							
CLASSI DI SAU	1	2	3	4	5	6 ED OLTRE		Totale
CLASSI DI GIORNATE DI LAVORO AZIENDALE						Famiglie	Componenti	
TOTALE								
CLASSI DI SAU (in ettari)								
Senza superficie	24	44	36	36	25	-	-	165
Meno di 1 ettaro	18.551	45.568	26.202	41.032	23.340	643	4.013	158.706
1 -- 2	5.362	16.140	10.452	15.292	8.875	243	1.513	57.634
2 -- 3	2.138	6.808	4.809	7.056	3.925	137	858	25.594
3 -- 5	1.652	5.406	4.266	6.292	3.625	124	776	22.017
5 -- 10	1.234	3.682	3.408	4.728	3.045	110	679	16.776
10 -- 20	596	1.800	1.836	2.536	1.830	61	381	8.979
20 -- 30	195	536	675	1.032	595	26	166	3.199
30 -- 50	161	392	456	820	465	30	183	2.477
50 -- 100	109	252	213	392	315	13	83	1.364
100 ed oltre	55	102	114	208	160	13	82	721
TOTALE	30.077	80.730	52.467	79.424	46.200	1.400	8.734	297.632
CLASSI DI GIORNATE DI LAVORO AZIENDALE								
Meno di 50	24.259	67.121	43.651	69.730	41.576	986	7.761	254.098
50 -- 100	3.158	7.532	4.291	4.703	2.243	162	434	22.361
100 -- 200	1.733	3.896	2.679	2.822	1.364	117	284	12.778
200 -- 300	589	1.299	931	1.086	533	59	125	4.563
300 -- 500	338	882	915	1.083	484	76	130	3.832
500 -- 1000	-	-	-	-	-	-	-	-
1000 -- 2500	-	-	-	-	-	-	-	-
2500 ed oltre	-	-	-	-	-	-	-	-
TOTALE	30.077	80.730	52.467	79.424	46.200	1.400	8.734	297.632
MASCHI								
CLASSI DI SAU (in ettari)								
Senza superficie	16	22	20	19	13	-	-	90
Meno di 1 ettaro	11.272	23.243	14.143	21.792	12.665	643	2.193	85.308
1 -- 2	3.442	8.334	5.877	8.215	4.787	243	854	31.509
2 -- 3	1.412	3.542	2.703	3.831	2.073	137	470	14.031
3 -- 5	1.108	2.809	2.409	3.487	1.984	124	434	12.231
5 -- 10	844	1.935	1.949	2.595	1.660	110	382	9.365
10 -- 20	411	947	1.057	1.380	1.004	61	214	5.013
20 -- 30	141	279	385	557	320	26	100	1.782
30 -- 50	115	215	263	436	243	30	101	1.373
50 -- 100	73	132	117	211	167	13	46	746
100 ed oltre	43	55	65	120	98	13	44	425
TOTALE	18.877	41.513	28.988	42.643	25.014	1.400	4.838	161.873
CLASSI DI GIORNATE DI LAVORO AZIENDALE								
Meno di 50	14.031	31.099	22.165	35.323	21.456	986	4.088	128.162
50 -- 100	2.530	5.668	3.271	3.525	1.696	162	340	17.030
100 -- 200	1.489	2.977	2.099	2.156	1.055	117	222	9.998
200 -- 300	525	1.063	758	831	429	59	86	3.692
300 -- 500	302	706	695	808	378	76	102	2.991
500 -- 1000	-	-	-	-	-	-	-	-
1000 -- 2500	-	-	-	-	-	-	-	-
2500 ed oltre	-	-	-	-	-	-	-	-
TOTALE	18.877	41.513	28.988	42.643	25.014	1.400	4.838	161.873

Tavola 2.64 segue - Componenti la famiglia del conduttore per numero di componenti , classe di superficie agricola utilizzata (SAU), classe di giornate di lavoro aziendale e sesso

CLASSI DI SAU CLASSI DI GIORNATE DI LAVORO AZIENDALE	NUMERO DI COMPONENTI							Totale
	1	2	3	4	5	6 ED OLTRE		
						Famiglie	Componenti	
FEMMINE								
CLASSI DI SAU (in ettari)								
Senza superficie	8	22	16	17	12	-	-	75
Meno di 1 ettaro	7.279	22.325	12.059	19.240	10.675	643	1.820	73.398
1 -- 2	1.920	7.806	4.575	7.077	4.088	243	659	26.125
2 -- 3	726	3.266	2.106	3.225	1.852	137	388	11.563
3 -- 5	544	2.597	1.857	2.805	1.641	124	342	9.786
5 -- 10	390	1.747	1.459	2.133	1.385	110	297	7.411
10 -- 20	185	853	779	1.156	826	61	167	3.966
20 -- 30	54	257	290	475	275	26	66	1.417
30 -- 50	46	177	193	384	222	30	82	1.104
50 -- 100	36	120	96	181	148	13	37	618
100 ed oltre	12	47	49	88	62	13	38	296
TOTALE	11.200	39.217	23.479	36.781	21.186	1.400	3.896	135.759
CLASSI DI GIORNATE DI LAVORO AZIENDALE								
Meno di 50	10.228	36.022	21.486	34.407	20.120	986	3.673	125.936
50 -- 100	628	1.864	1.020	1.178	547	162	94	5.331
100 -- 200	244	919	580	666	309	117	62	2.780
200 -- 300	64	236	173	255	104	59	39	871
300 -- 500	36	176	220	275	106	76	28	841
500 -- 1000	-	-	-	-	-	-	-	-
1000 -- 2500	-	-	-	-	-	-	-	-
2500 ed oltre	-	-	-	-	-	-	-	-
TOTALE	11.200	39.217	23.479	36.781	21.186	1.400	3.896	135.759

Tavola 2.65 - Componenti la famiglia del conduttore per numero di componenti, forma di conduzione, zona altimetrica e sesso

FORME DI CONDUZIONE ZONE ALTIMETRICHE	NUMERO DI COMPONENTI							Totale
	1	2	3	4	5	6 ED OLTRE		
						Famiglie	Componenti	
TOTALE								
FORME DI CONDUZIONE								
Conduzione diretta del coltivatore	28.212	78.494	51.231	77.528	44.935	1.373	8.564	288.964
Con solo manodopera familiare	18.755	55.648	37.269	56.412	33.095	1.029	6.424	207.603
Con manodopera familiare prevalente	5.344	17.640	11.394	17.244	9.840	297	1.845	63.307
Con manodopera extrafamiliare prevalente	4.113	5.206	2.568	3.872	2.000	47	295	18.054
Conduzione con salariati	1.839	2.220	1.224	1.880	1.260	27	170	8.593
Conduzione a colonia parziaria appoderata	26	16	12	16	5	-	-	75
TOTALE	30.077	80.730	52.467	79.424	46.200	1.400	8.734	297.632
ZONE ALTIMETRICHE								
Montagna	-	-	-	-	-	-	-	-
Collina	19.390	52.030	33.183	50.864	30.585	996	6.218	192.270
Pianura	10.687	28.700	19.284	28.560	15.615	404	2.516	105.362
TOTALE	30.077	80.730	52.467	79.424	46.200	1.400	8.734	297.632
MASCHI								
FORME DI CONDUZIONE								
Conduzione diretta del coltivatore	18.102	40.426	28.338	41.660	24.313	1.373	4.741	157.580
Con solo manodopera familiare	13.066	28.921	20.769	30.442	18.058	1.029	3.558	114.814
Con manodopera familiare prevalente	3.229	8.982	6.232	9.193	5.219	297	1.027	33.882
Con manodopera extrafamiliare prevalente	1.807	2.523	1.337	2.025	1.036	47	156	8.884
Conduzione con salariati	766	1.080	645	974	698	27	97	4.260
Conduzione a colonia parziaria appoderata	9	7	5	9	3	-	-	33
TOTALE	18.877	41.513	28.988	42.643	25.014	1.400	4.838	161.873
ZONE ALTIMETRICHE								
Montagna	-	-	-	-	-	-	-	-
Collina	12.411	26.752	18.287	27.186	16.451	996	3.405	104.492
Pianura	6.466	14.761	10.701	15.457	8.563	404	1.433	57.381
TOTALE	18.877	41.513	28.988	42.643	25.014	1.400	4.838	161.873
FEMMINE								
FORME DI CONDUZIONE								
Conduzione diretta del coltivatore	10.110	38.068	22.893	35.868	20.622	1.373	3.823	131.384
Con solo manodopera familiare	5.689	26.727	16.500	25.970	15.037	1.029	2.866	92.789
Con manodopera familiare prevalente	2.115	8.658	5.162	8.051	4.621	297	818	29.425
Con manodopera extrafamiliare prevalente	2.306	2.683	1.231	1.847	964	47	139	9.170
Conduzione con salariati	1.073	1.140	579	906	562	27	73	4.333
Conduzione a colonia parziaria appoderata	17	9	7	7	2	-	-	42
TOTALE	11.200	39.217	23.479	36.781	21.186	1.400	3.896	135.759
ZONE ALTIMETRICHE								
Montagna	-	-	-	-	-	-	-	-
Collina	6.979	25.278	14.896	23.678	14.134	996	2.813	87.778
Pianura	4.221	13.939	8.583	13.103	7.052	404	1.083	47.981
TOTALE	11.200	39.217	23.479	36.781	21.186	1.400	3.896	135.759

Tavola 2.66 - Componenti la famiglia e parenti del conduttore con attività lavorativa esercitata esclusivamente o prevalentemente presso l'azienda o fuori l'azienda per settore di attività economica, classe di superficie agricola utilizzata (SAU) e forma di conduzione

CLASSI DI SAU FORME DI CONDUZIONE	Esclusivamente presso l'azienda	PREVALENTEMENTE PRESSO L'AZIENDA					Totale
		In agricoltura	Nell'industria	Nel commercio, pubblici esercizi e alberghi	Nei servizi (esclusa la Pubblica Ammin.)	Nella Pubblica Ammin.	
CONDUTTORE							
CLASSI DI SAU (in ettari)							
Senza superficie	41	-	-	-	-	-	-
Meno di 1 ettaro	44.095	12	4	2	6	4	28
1 -- 2	15.655	19	2	8	4	1	34
2 -- 3	6.998	36	4	3	3	3	49
3 -- 5	6.000	68	6	8	20	1	103
5 -- 10	4.818	117	6	12	21	4	160
10 -- 20	2.650	65	6	4	17	2	94
20 -- 30	956	19	1	-	2	1	23
30 -- 50	725	12	1	1	5	1	20
50 -- 100	423	7	2	2	3	-	14
100 ed oltre	212	3	-	1	3	1	8
TOTALE	82.573	358	32	41	84	18	533
FORME DI CONDUZIONE							
Conduzione diretta del coltivatore	79.452	353	30	39	78	17	517
Con solo manodopera familiare	55.347	180	20	16	43	13	272
Con manodopera familiare prevalente	17.385	153	8	21	28	3	213
Con manodopera extrafamiliare prevalente	6.720	20	2	2	7	1	32
Conduzione con salariati	3.088	5	2	1	6	1	15
Conduzione a colonia parziaria appoderata	33	-	-	1	-	-	1
TOTALE	82.573	358	32	41	84	18	533
CONIUGE							
CLASSI DI SAU (in ettari)							
Senza superficie	27	1	-	-	-	-	1
Meno di 1 ettaro	31.561	8	1	-	1	-	10
1 -- 2	11.793	2	-	1	-	-	3
2 -- 3	5.270	4	2	2	-	-	8
3 -- 5	4.498	10	1	1	1	1	14
5 -- 10	3.386	15	4	1	1	1	22
10 -- 20	1.814	12	2	-	2	1	17
20 -- 30	637	2	1	-	2	-	5
30 -- 50	458	3	1	-	-	-	4
50 -- 100	265	-	-	-	-	-	-
100 ed oltre	141	2	-	-	-	1	3
TOTALE	59.850	59	12	5	7	4	87
FORME DI CONDUZIONE							
Conduzione diretta del coltivatore	58.507	58	12	5	7	4	86
Con solo manodopera familiare	42.388	32	7	1	5	2	47
Con manodopera familiare prevalente	13.106	24	5	4	2	2	37
Con manodopera extrafamiliare prevalente	3.013	2	-	-	-	-	2
Conduzione con salariati	1.333	1	-	-	-	-	1
Conduzione a colonia parziaria appoderata	10	-	-	-	-	-	-
TOTALE	59.850	59	12	5	7	4	87

Tavola 2.66 segue - Componenti la famiglia e parenti del conduttore con attività lavorativa esercitata esclusivamente o prevalentemente presso l'azienda o fuori l'azienda per settore di attività economica, classe di superficie agricola utilizzata (SAU) e forma di conduzione

CLASSI DI SAU FORME DI CONDUZIONE	Esclusivamente presso l'azienda	PREVALENTEMENTE PRESSO L'AZIENDA					Totale
		In agricoltura	Nell'industria	Nel commercio, pubblici esercizi e alberghi	Nei servizi (esclusa la Pubblica Ammin.)	Nella Pubblica Ammin.	
ALTRI FAMILIARI CHE LAVORANO IN AZIENDA							
CLASSI DI SAU (in ettari)							
Senza superficie	6	-	-	-	-	-	-
Meno di 1 ettaro	6.218	2	-	-	1	-	3
1 -- 2	3.354	5	-	-	2	-	7
2 -- 3	1.740	6	1	-	2	-	9
3 -- 5	1.882	12	1	1	1	-	15
5 -- 10	1.653	23	1	-	3	-	27
10 -- 20	1.040	14	1	1	2	-	18
20 -- 30	430	1	1	1	-	-	3
30 -- 50	360	6	-	-	1	1	8
50 -- 100	164	1	-	1	-	-	2
100 ed oltre	110	2	-	-	-	-	2
TOTALE	16.957	72	5	4	12	1	94
FORME DI CONDUZIONE							
Conduzione diretta del coltivatore	16.766	70	5	3	12	1	91
Con solo manodopera familiare	12.250	52	2	1	8	1	64
Con manodopera familiare prevalente	4.038	16	2	1	4	-	23
Con manodopera extrafamiliare prevalente	478	2	1	1	-	-	4
Conduzione con salariati	190	2	-	1	-	-	3
Conduzione a colonia parziaria appoderata	1	-	-	-	-	-	-
TOTALE	16.957	72	5	4	12	1	94
PARENTI							
CLASSI DI SAU (in ettari)							
Senza superficie	1	-	-	-	-	-	-
Meno di 1 ettaro	2.535	3	-	-	1	-	4
1 -- 2	1.120	1	1	-	1	-	3
2 -- 3	551	1	-	-	-	-	1
3 -- 5	516	4	-	-	1	-	5
5 -- 10	448	11	-	3	-	1	15
10 -- 20	255	6	2	-	-	-	8
20 -- 30	82	2	-	-	-	-	2
30 -- 50	51	4	-	-	-	-	4
50 -- 100	35	-	-	-	-	-	-
100 ed oltre	20	2	-	-	-	-	2
TOTALE	5.614	34	3	3	3	1	44
FORME DI CONDUZIONE							
Conduzione diretta del coltivatore	5.531	34	3	3	3	1	44
Con solo manodopera familiare	4.058	17	3	2	2	1	25
Con manodopera familiare prevalente	1.305	12	-	1	1	-	14
Con manodopera extrafamiliare prevalente	168	5	-	-	-	-	5
Conduzione con salariati	81	-	-	-	-	-	-
Conduzione a colonia parziaria appoderata	2	-	-	-	-	-	-
TOTALE	5.614	34	3	3	3	1	44

Tavola 2.66 segue - Componenti la famiglia e parenti del conduttore con attività lavorativa esercitata esclusivamente o prevalentemente presso l'azienda o fuori l'azienda per settore di attività economica, classe di superficie agricola utilizzata (SAU) e forma di conduzione

CLASSI DI SAU FORME DI CONDUZIONE	PREVALENTEMENTE FUORI L'AZIENDA					Totale
	In agricoltura	Nell'industria	Nel commercio, pubblici esercizi e alberghi	Nei servizi (esclusa la Pubblica Ammin.)	Nella Pubblica Ammin.	
CONDUTTORE						
CLASSI DI SAU (in ettari)						
Senza superficie	1	6	5	11	8	31
Meno di 1 ettaro	4.217	5.160	3.668	5.386	3.084	21.515
1 -- 2	2.332	1.321	951	1.516	948	7.068
2 -- 3	1.137	462	334	519	332	2.784
3 -- 5	838	289	259	418	292	2.096
5 -- 10	407	161	159	232	175	1.134
10 -- 20	133	59	68	107	58	425
20 -- 30	37	11	17	30	17	112
30 -- 50	24	12	11	27	18	92
50 -- 100	11	6	3	10	13	43
100 ed oltre	-	4	4	9	4	21
TOTALE	9.137	7.491	5.479	8.265	4.949	35.321
FORME DI CONDUZIONE						
Conduzione diretta del coltivatore	9.011	7.335	5.297	7.963	4.703	34.309
Con solo manodopera familiare	6.989	5.640	3.719	5.651	3.135	25.134
Con manodopera familiare prevalente	1.815	1.375	1.137	1.554	1.059	6.940
Con manodopera extrafamiliare prevalente	207	320	441	758	509	2.235
Conduzione con salariati	126	154	182	298	243	1.003
Conduzione a colonia parziaria appoderata	-	2	-	4	3	9
TOTALE	9.137	7.491	5.479	8.265	4.949	35.321
CONIUGE						
CLASSI DI SAU (in ettari)						
Senza superficie	-	3	2	6	4	15
Meno di 1 ettaro	1.836	2.035	1.773	2.445	1.770	9.859
1 -- 2	1.023	542	476	743	666	3.450
2 -- 3	524	201	185	275	246	1.431
3 -- 5	386	145	160	269	243	1.203
5 -- 10	252	112	96	174	155	789
10 -- 20	90	43	60	92	92	377
20 -- 30	34	17	28	35	23	137
30 -- 50	28	12	13	34	27	114
50 -- 100	11	8	5	17	15	56
100 ed oltre	4	4	1	9	8	26
TOTALE	4.188	3.122	2.799	4.099	3.249	17.457
FORME DI CONDUZIONE						
Conduzione diretta del coltivatore	4.132	3.044	2.699	3.919	3.118	16.912
Con solo manodopera familiare	3.256	2.291	1.912	2.705	2.048	12.212
Con manodopera familiare prevalente	780	626	606	891	748	3.651
Con manodopera extrafamiliare prevalente	96	127	181	323	322	1.049
Conduzione con salariati	56	77	99	179	130	541
Conduzione a colonia parziaria appoderata	-	1	1	1	1	4
TOTALE	4.188	3.122	2.799	4.099	3.249	17.457

Tavola 2.66 segue - Componenti la famiglia e parenti del conduttore con attività lavorativa esercitata esclusivamente o prevalentemente presso l'azienda o fuori l'azienda per settore di attività economica, classe di superficie agricola utilizzata (SAU) e forma di conduzione

CLASSI DI SAU FORME DI CONDUZIONE	PREVALENTEMENTE FUORI L'AZIENDA					Totale
	In agricoltura	Nell'industria	Nel commercio, pubblici esercizi e alberghi	Nei servizi (esclusa la Pubblica Ammin.)	Nella Pubblica Ammin.	
ALTRI FAMILIARI CHE LAVORANO IN AZIENDA						
CLASSI DI SAU (in ettari)						
Senza superficie	-	1	1	-	-	2
Meno di 1 ettaro	1.190	1.543	913	1.154	471	5.271
1 -- 2	1.015	771	497	546	316	3.145
2 -- 3	594	393	206	304	156	1.653
3 -- 5	608	322	196	274	139	1.539
5 -- 10	458	224	118	162	93	1.055
10 -- 20	170	80	48	74	48	420
20 -- 30	45	32	16	21	7	121
30 -- 50	27	13	10	14	12	76
50 -- 100	15	7	3	6	6	37
100 ed oltre	7	-	2	5	2	16
TOTALE	4.129	3.386	2.010	2.560	1.250	13.335
FORME DI CONDUZIONE						
Conduzione diretta del coltivatore	4.104	3.356	1.991	2.539	1.231	13.221
Con solo manodopera familiare	3.067	2.621	1.475	1.867	881	9.911
Con manodopera familiare prevalente	938	670	445	604	292	2.949
Con manodopera extrafamiliare prevalente	99	65	71	68	58	361
Conduzione con salariati	25	30	19	21	19	114
Conduzione a colonia parziaria appoderata	-	-	-	-	-	-
TOTALE	4.129	3.386	2.010	2.560	1.250	13.335
PARENTI						
CLASSI DI SAU (in ettari)						
Senza superficie	1	-	-	1	-	2
Meno di 1 ettaro	1.094	699	484	736	414	3.427
1 -- 2	665	357	241	373	224	1.860
2 -- 3	396	154	107	159	104	920
3 -- 5	394	132	88	128	75	817
5 -- 10	272	76	38	82	56	524
10 -- 20	104	32	17	35	21	209
20 -- 30	35	7	5	14	5	66
30 -- 50	9	3	1	5	2	20
50 -- 100	23	2	1	1	1	28
100 ed oltre	2	1	-	7	-	10
TOTALE	2.995	1.463	982	1.541	902	7.883
FORME DI CONDUZIONE						
Conduzione diretta del coltivatore	2.955	1.456	978	1.521	895	7.805
Con solo manodopera familiare	2.061	1.100	714	1.115	611	5.601
Con manodopera familiare prevalente	813	319	232	362	251	1.977
Con manodopera extrafamiliare prevalente	81	37	32	44	33	227
Conduzione con salariati	38	7	4	19	7	75
Conduzione a colonia parziaria appoderata	2	-	-	1	-	3
TOTALE	2.995	1.463	982	1.541	902	7.883

Tavola 2.67 - Capi azienda per classe di superficie totale, titolo di studio e sesso

CLASSI DI SUPERFICIE TOTALE TITOLI DI STUDIO	CAPI AZIENDA				
	Conduttore	Coniuge	Familiare	Parente	Altra persona
TOTALE					
CLASSI DI SUPERFICIE TOTALE					
Senza superficie	4	1	-	-	1
Meno di 1 ettaro	58.031	4.229	1.053	860	61
1 -- 2	21.318	1.253	429	278	45
2 -- 3	9.387	424	178	108	22
3 -- 5	7.927	309	149	89	27
5 -- 10	5.900	218	108	59	23
10 -- 20	3.074	87	56	18	27
20 -- 30	1.106	24	15	6	19
30 -- 50	848	3	15	7	20
50 -- 100	549	9	10	3	19
100 ed oltre	279	2	3	1	29
TOTALE	108.423	6.559	2.016	1.429	293
TITOLI DI STUDIO					
Conseguito in scuole ad indirizzo agrario	2.153	105	79	36	27
<i>Laurea o diploma universitario</i>	421	17	11	6	11
<i>Diploma di scuola media superiore</i>	1.732	88	68	30	16
Conseguito in altri tipi di scuole	94.888	5.950	1.865	1.303	247
<i>Laurea o diploma universitario</i>	3.117	131	68	36	21
<i>Diploma di scuola media superiore</i>	16.124	822	370	235	138
<i>Licenza di scuola media inferiore</i>	26.873	1.740	853	482	42
<i>Licenza di scuola elementare</i>	48.774	3.257	574	550	46
Capi azienda privi di titolo di studio	11.382	504	72	90	19
TOTALE	108.423	6.559	2.016	1.429	293
Capi azienda che frequentano o hanno frequentato corsi professionali	3.569	253	106	76	30
MASCHI					
CLASSI DI SUPERFICIE TOTALE					
Senza superficie	3	1	-	-	1
Meno di 1 ettaro	39.751	4.035	978	826	61
1 -- 2	15.440	1.169	402	269	44
2 -- 3	7.037	384	165	104	22
3 -- 5	6.047	266	129	81	25
5 -- 10	4.554	186	93	56	23
10 -- 20	2.418	76	54	18	27
20 -- 30	895	22	14	6	19
30 -- 50	696	2	12	7	20
50 -- 100	439	6	9	3	18
100 ed oltre	242	2	2	1	28
TOTALE	77.522	6.149	1.858	1.371	288
TITOLI DI STUDIO					
Conseguito in scuole ad indirizzo agrario	1.727	97	72	36	26
<i>Laurea o diploma universitario</i>	351	15	10	6	10
<i>Diploma di scuola media superiore</i>	1.376	82	62	30	16
Conseguito in altri tipi di scuole	67.846	5.595	1.721	1.248	243
<i>Laurea o diploma universitario</i>	2.334	123	63	35	21
<i>Diploma di scuola media superiore</i>	11.214	770	340	229	137
<i>Licenza di scuola media inferiore</i>	19.828	1.640	792	461	39
<i>Licenza di scuola elementare</i>	34.470	3.062	526	523	46
Capi azienda privi di titolo di studio	7.949	457	65	87	19
TOTALE	77.522	6.149	1.858	1.371	288
Capi azienda che frequentano o hanno frequentato corsi professionali	3.255	237	103	75	28

Tavola 2.67 segue - Capi azienda per classe di superficie totale, titolo di studio e sesso

CLASSI DI SUPERFICIE TOTALE TITOLI DI STUDIO	CAPI AZIENDA				
	Conduttore	Coniuge	Familiare	Parente	Altra persona
FEMMINE					
CLASSI DI SUPERFICIE TOTALE					
Senza superficie	1	-	-	-	-
Meno di 1 ettaro	18.280	194	75	34	-
1 -- 2	5.878	84	27	9	1
2 -- 3	2.350	40	13	4	-
3 -- 5	1.880	43	20	8	2
5 -- 10	1.346	32	15	3	-
10 -- 20	656	11	2	-	-
20 -- 30	211	2	1	-	-
30 -- 50	152	1	3	-	-
50 -- 100	110	3	1	-	1
100 ed oltre	37	-	1	-	1
TOTALE	30.901	410	158	58	5
TITOLI DI STUDIO					
Conseguito in scuole ad indirizzo agrario	426	8	7	-	1
<i>Laurea o diploma universitario</i>	70	2	1	-	1
<i>Diploma di scuola media superiore</i>	356	6	6	-	-
Conseguito in altri tipi di scuole	27.042	355	144	55	4
<i>Laurea o diploma universitario</i>	783	8	5	1	-
<i>Diploma di scuola media superiore</i>	4.910	52	30	6	1
<i>Licenza di scuola media inferiore</i>	7.045	100	61	21	3
<i>Licenza di scuola elementare</i>	14.304	195	48	27	-
<i>Capi azienda privi di titolo di studio</i>	3.433	47	7	3	-
TOTALE	30.901	410	158	58	5
Capi azienda che frequentano o hanno frequentato corsi professionali	314	16	3	1	2

Tavola 2.68 - Giornate di lavoro dei capi azienda per classe di superficie totale, titolo di studio e sesso

CLASSI DI SUPERFICIE TOTALE TITOLI DI STUDIO	CAPI AZIENDA				
	Conduttore	Coniuge	Familiare	Parente	Altra persona
TOTALE					
CLASSI DI SUPERFICIE TOTALE					
Senza superficie	565	170	-	-	240
Meno di 1 ettaro	1.105.661	85.344	20.098	15.922	794
1 -- 2	852.561	51.906	19.879	10.761	2.069
2 -- 3	563.077	25.256	10.225	6.082	815
3 -- 5	630.858	21.618	12.853	6.428	1.276
5 -- 10	674.564	20.603	11.191	4.887	1.213
10 -- 20	479.030	8.635	6.890	2.365	2.445
20 -- 30	205.644	3.693	2.405	625	1.924
30 -- 50	163.716	280	3.180	667	1.543
50 -- 100	110.224	1.040	1.416	136	1.935
100 ed oltre	55.978	220	583	156	3.545
TOTALE	4.841.878	218.765	88.720	48.029	17.799
TITOLI DI STUDIO					
Conseguito in scuole ad indirizzo agrario	146.641	4.353	6.216	1.634	2.632
<i>Laurea o diploma universitario</i>	24.108	757	928	260	1.186
<i>Diploma di scuola media superiore</i>	122.533	3.596	5.288	1.374	1.446
Conseguito in altri tipi di scuole	4.296.899	198.332	80.441	43.970	14.911
<i>Laurea o diploma universitario</i>	94.112	4.013	2.516	1.175	1.299
<i>Diploma di scuola media superiore</i>	636.396	27.198	15.708	8.846	8.640
<i>Licenza di scuola media inferiore</i>	1.339.060	59.352	40.865	17.504	3.074
<i>Licenza di scuola elementare</i>	2.227.331	107.769	21.352	16.445	1.898
Capi azienda privi di titolo di studio	398.338	16.080	2.063	2.425	256
TOTALE	4.841.878	218.765	88.720	48.029	17.799
MASCHI					
CLASSI DI SUPERFICIE TOTALE					
Senza superficie	515	170	-	-	240
Meno di 1 ettaro	866.021	82.585	18.639	15.298	794
1 -- 2	713.026	49.436	19.024	10.218	1.829
2 -- 3	489.275	23.061	9.812	5.760	815
3 -- 5	548.429	18.934	11.785	5.860	976
5 -- 10	596.373	17.399	10.430	4.537	1.213
10 -- 20	424.757	7.650	6.868	2.365	2.445
20 -- 30	183.720	3.337	2.041	625	1.924
30 -- 50	148.694	180	2.605	667	1.543
50 -- 100	98.472	655	1.216	136	1.665
100 ed oltre	52.482	220	433	156	3.233
TOTALE	4.121.764	203.627	82.853	45.622	16.677
TITOLI DI STUDIO					
Conseguito in scuole ad indirizzo agrario	133.485	4.133	6.021	1.634	2.432
<i>Laurea o diploma universitario</i>	22.401	737	918	260	986
<i>Diploma di scuola media superiore</i>	111.084	3.396	5.103	1.374	1.446
Conseguito in altri tipi di scuole	3.653.285	184.302	74.954	41.638	13.989
<i>Laurea o diploma universitario</i>	77.047	3.786	2.189	975	1.299
<i>Diploma di scuola media superiore</i>	517.223	25.053	14.662	8.539	8.328
<i>Licenza di scuola media inferiore</i>	1.151.134	54.883	38.218	16.440	2.464
<i>Licenza di scuola elementare</i>	1.907.881	100.580	19.885	15.684	1.898
Capi azienda privi di titolo di studio	334.994	15.192	1.878	2.350	256
TOTALE	4.121.764	203.627	82.853	45.622	16.677

Tavola 2.68 segue - Giornate di lavoro dei capi azienda per classe di superficie totale, titolo di studio e sesso

CLASSI DI SUPERFICIE TOTALE TITOLI DI STUDIO	CAPI AZIENDA				
	Conduttore	Coniuge	Familiare	Parente	Altra persona
FEMMINE					
CLASSI DI SUPERFICIE TOTALE					
Senza superficie	50	-	-	-	-
Meno di 1 ettaro	239.640	2.759	1.459	624	-
1 -- 2	139.535	2.470	855	543	240
2 -- 3	73.802	2.195	413	322	-
3 -- 5	82.429	2.684	1.068	568	300
5 -- 10	78.191	3.204	761	350	-
10 -- 20	54.273	985	22	-	-
20 -- 30	21.924	356	364	-	-
30 -- 50	15.022	100	575	-	-
50 -- 100	11.752	385	200	-	270
100 ed oltre	3.496	-	150	-	312
TOTALE	720.114	15.138	5.867	2.407	1.122
TITOLI DI STUDIO					
Conseguito in scuole ad indirizzo agrario	13.156	220	195	-	200
<i>Laurea o diploma universitario</i>	1.707	20	10	-	200
<i>Diploma di scuola media superiore</i>	11.449	200	185	-	-
Conseguito in altri tipi di scuole	643.614	14.030	5.487	2.332	922
<i>Laurea o diploma universitario</i>	17.065	227	327	200	-
<i>Diploma di scuola media superiore</i>	119.173	2.145	1.046	307	312
<i>Licenza di scuola media inferiore</i>	187.926	4.469	2.647	1.064	610
<i>Licenza di scuola elementare</i>	319.450	7.189	1.467	761	-
Capi azienda privi di titolo di studio	63.344	888	185	75	-
TOTALE	720.114	15.138	5.867	2.407	1.122

Tavola 2.69 - Capi azienda per classe di età (in anni compiuti), classe di giornate di lavoro e sesso

CLASSI DI ETÀ' CLASSI DI GIORNATE DI LAVORO	CAPI AZIENDA				
	Conduttore	Coniuge	Familiare	Parente	Altra persona
TOTALE					
CLASSI DI ETÀ'					
Meno di 20	141	1	20	6	-
20 -- 24	480	3	82	10	-
25 -- 29	1.558	26	153	36	4
30 -- 34	3.509	132	229	92	6
35 -- 39	5.801	300	284	163	52
40 -- 44	7.948	482	299	156	52
45 -- 49	10.055	693	269	181	57
50 -- 54	13.270	940	292	219	41
55 -- 59	12.375	931	143	135	29
60 -- 64	13.978	1.065	115	157	29
65 ed oltre	39.308	1.986	130	274	23
TOTALE	108.423	6.559	2.016	1.429	293
CLASSI DI GIORNATE DI LAVORO					
Meno di 10	17.002	1.158	266	274	45
10 -- 20	33.953	1.824	536	384	129
20 -- 30	13.900	1.145	294	249	14
30 -- 50	15.302	1.091	351	217	6
50 -- 100	14.037	844	309	182	29
100 -- 200	8.269	381	186	100	36
200 -- 250	1.952	53	22	9	8
250 -- 300	1.340	25	28	8	10
300 ed oltre	2.668	38	24	6	16
TOTALE	108.423	6.559	2.016	1.429	293
MASCHI					
CLASSI DI ETÀ'					
Meno di 20	90	1	20	6	-
20 -- 24	367	2	76	10	-
25 -- 29	1.196	22	142	35	3
30 -- 34	2.563	117	216	85	4
35 -- 39	4.125	272	269	159	51
40 -- 44	5.514	444	275	145	51
45 -- 49	6.982	631	236	175	57
50 -- 54	9.547	872	266	211	41
55 -- 59	8.870	872	132	132	29
60 -- 64	10.344	1.006	109	149	29
65 ed oltre	27.924	1.910	117	264	23
TOTALE	77.522	6.149	1.858	1.371	288
CLASSI DI GIORNATE DI LAVORO					
Meno di 10	9.279	1.039	232	267	45
10 -- 20	20.403	1.728	491	364	129
20 -- 30	10.760	1.097	274	243	14
30 -- 50	12.488	1.048	331	213	6
50 -- 100	11.839	789	288	170	29
100 -- 200	7.244	344	172	93	35
200 -- 250	1.770	48	21	7	6
250 -- 300	1.237	24	27	8	9
300 ed oltre	2.502	32	22	6	15
TOTALE	77.522	6.149	1.858	1.371	288

Tavola 2.69 segue - Capi azienda per classe di età (in anni compiuti), classe di giornate di lavoro e sesso

CLASSI DI ETÀ' CLASSI DI GIORNATE DI LAVORO	CAPI AZIENDA				
	Conduttore	Coniuge	Familiare	Parente	Altra persona
FEMMINE					
CLASSI DI ETÀ'					
Meno di 20	51	-	-	-	-
20 -- 24	113	1	6	-	-
25 -- 29	362	4	11	1	1
30 -- 34	946	15	13	7	2
35 -- 39	1.676	28	15	4	1
40 -- 44	2.434	38	24	11	1
45 -- 49	3.073	62	33	6	-
50 -- 54	3.723	68	26	8	-
55 -- 59	3.505	59	11	3	-
60 -- 64	3.634	59	6	8	-
65 ed oltre	11.384	76	13	10	-
TOTALE	30.901	410	158	58	5
CLASSI DI GIORNATE DI LAVORO					
Meno di 10	7.723	119	34	7	-
10 -- 20	13.550	96	45	20	-
20 -- 30	3.140	48	20	6	-
30 -- 50	2.814	43	20	4	-
50 -- 100	2.198	55	21	12	-
100 -- 200	1.025	37	14	7	1
200 -- 250	182	5	1	2	2
250 -- 300	103	1	1	-	1
300 ed oltre	166	6	2	-	1
TOTALE	30.901	410	158	58	5

Tavola 2.70 - Giornate di lavoro dei capi azienda per classe di età (in anni compiuti), classe di giornate di lavoro e sesso

CLASSI DI ETÀ' CLASSI DI GIORNATE DI LAVORO	CAPI AZIENDA				
	Conduttore	Coniuge	Familiare	Parente	Altra persona
TOTALE					
CLASSI DI ETÀ'					
Meno di 20	6.447	3	1.534	203	-
20 -- 24	33.528	27	4.229	491	-
25 -- 29	114.956	887	9.462	2.342	562
30 -- 34	236.005	4.014	12.600	3.467	1.028
35 -- 39	328.513	10.797	14.348	7.179	2.747
40 -- 44	408.060	16.165	13.047	6.822	3.435
45 -- 49	464.968	23.106	10.166	5.549	2.588
50 -- 54	591.785	31.020	10.978	6.608	2.594
55 -- 59	590.178	34.648	4.374	4.518	1.777
60 -- 64	662.126	35.629	4.010	4.079	1.588
65 ed oltre	1.405.312	62.469	3.972	6.771	1.480
TOTALE	4.841.878	218.765	88.720	48.029	17.799
CLASSI DI GIORNATE DI LAVORO					
Meno di 10	76.462	5.820	1.387	1.362	171
10 -- 20	382.298	21.983	6.495	4.761	1.388
20 -- 30	296.110	24.480	6.284	5.368	307
30 -- 50	535.753	37.784	12.237	7.523	217
50 -- 100	884.223	52.632	19.293	11.139	1.902
100 -- 200	1.042.578	47.002	23.450	12.025	4.621
200 -- 250	399.464	10.644	4.458	1.832	1.720
250 -- 300	352.574	6.483	7.352	2.074	2.586
300 ed oltre	872.416	11.937	7.764	1.945	4.887
TOTALE	4.841.878	218.765	88.720	48.029	17.799
MASCHI					
CLASSI DI ETÀ'					
Meno di 20	5.056	3	1.534	203	-
20 -- 24	30.379	22	4.107	491	-
25 -- 29	101.738	572	9.074	2.312	250
30 -- 34	205.834	3.552	12.275	2.975	558
35 -- 39	279.486	8.587	13.703	7.137	2.647
40 -- 44	333.735	14.762	11.768	6.021	3.195
45 -- 49	381.389	20.545	8.888	5.272	2.588
50 -- 54	492.223	28.485	10.108	6.488	2.594
55 -- 59	495.021	32.144	4.153	4.490	1.777
60 -- 64	583.869	33.998	3.511	3.871	1.588
65 ed oltre	1.213.034	60.957	3.732	6.362	1.480
TOTALE	4.121.764	203.627	82.853	45.622	16.677
CLASSI DI GIORNATE DI LAVORO					
Meno di 10	44.688	5.269	1.237	1.331	171
10 -- 20	237.894	20.895	6.007	4.512	1.388
20 -- 30	229.889	23.475	5.849	5.243	307
30 -- 50	436.915	36.337	11.595	7.397	217
50 -- 100	750.183	49.340	18.068	10.459	1.902
100 -- 200	916.198	42.392	21.732	11.229	4.521
200 -- 250	362.056	9.644	4.258	1.432	1.280
250 -- 300	325.704	6.223	7.072	2.074	2.316
300 ed oltre	818.237	10.052	7.035	1.945	4.575
TOTALE	4.121.764	203.627	82.853	45.622	16.677

Tavola 2.70 segue - Giornate di lavoro dei capi azienda per classe di età (in anni compiuti), classe di giornate di lavoro e sesso

CLASSI DI ETÀ' CLASSI DI GIORNATE DI LAVORO	CAPI AZIENDA				
	Conduttore	Coniuge	Familiare	Parente	Altra persona
FEMMINE					
CLASSI DI ETÀ'					
Meno di 20	1.391	-	-	-	-
20 -- 24	3.149	5	122	-	-
25 -- 29	13.218	315	388	30	312
30 -- 34	30.171	462	325	492	470
35 -- 39	49.027	2.210	645	42	100
40 -- 44	74.325	1.403	1.279	801	240
45 -- 49	83.579	2.561	1.278	277	-
50 -- 54	99.562	2.535	870	120	-
55 -- 59	95.157	2.504	221	28	-
60 -- 64	78.257	1.631	499	208	-
65 ed oltre	192.278	1.512	240	409	-
TOTALE	720.114	15.138	5.867	2.407	1.122
CLASSI DI GIORNATE DI LAVORO					
Meno di 10	31.774	551	150	31	-
10 -- 20	144.404	1.088	488	249	-
20 -- 30	66.221	1.005	435	125	-
30 -- 50	98.838	1.447	642	126	-
50 -- 100	134.040	3.292	1.225	680	-
100 -- 200	126.380	4.610	1.718	796	100
200 -- 250	37.408	1.000	200	400	440
250 -- 300	26.870	260	280	-	270
300 ed oltre	54.179	1.885	729	-	312
TOTALE	720.114	15.138	5.867	2.407	1.122

Tavola 2.71 - Aziende interessate al contoterzismo e relativo numero di giornate di lavoro secondo l'utilizzazione dei mezzi meccanici per classe di superficie totale e classe di superficie agricola utilizzata (SAU)

CLASSI DI SUPERFICIE TOTALE CLASSI DI SAU	AZIENDE CHE UTILIZZANO MEZZI MECCANICI						
	IN ALTRE AZIENDE AGRICOLE			IN AZIENDA E FORNITI DA			
	Totale	Di proprietà solo dell'azienda	In comproprietà	Totale	Altre aziende agricole	Organismi associativi	Imprese di esercizio e noleggio
AZIENDE							
CLASSI DI SUPERFICIE TOTALE (in ettari)							
Senza superficie	-	-	-	-	-	-	-
Meno di 1 ettaro	275	214	61	24.825	18.793	2.018	4.038
1 -- 2	201	179	22	8.313	6.491	543	1.288
2 -- 3	130	123	8	3.509	2.770	211	534
3 -- 5	158	134	24	2.864	2.313	144	415
5 -- 10	153	134	19	2.285	1.855	117	320
10 -- 20	65	58	7	1.377	1.135	58	189
20 -- 30	21	20	1	548	439	20	90
30 -- 50	18	17	1	417	324	15	79
50 -- 100	18	17	1	282	226	10	46
100 ed oltre	3	3	-	98	74	5	20
TOTALE	1.042	899	144	44.518	34.420	3.141	7.019
CLASSI DI SAU (in ettari)							
Senza superficie	-	-	-	13	9	1	3
Meno di 1 ettaro	283	221	62	25.414	19.249	2.059	4.130
1 -- 2	199	177	22	8.103	6.315	534	1.263
2 -- 3	133	125	9	3.413	2.703	206	511
3 -- 5	156	132	24	2.754	2.231	127	405
5 -- 10	151	133	18	2.245	1.829	110	313
10 -- 20	63	56	7	1.358	1.120	59	182
20 -- 30	21	21	-	516	409	19	89
30 -- 50	21	19	2	394	307	14	74
50 -- 100	12	12	-	229	188	8	33
100 ed oltre	3	3	-	79	60	4	16
TOTALE	1.042	899	144	44.518	34.420	3.141	7.019
GIORNATE DI LAVORO EFFETTUATE							
CLASSI DI SUPERFICIE TOTALE (in ettari)							
Senza superficie	-	-	-	-	-	-	-
Meno di 1 ettaro	3.885	3.121	764	95.992	65.342	12.623	18.027
1 -- 2	3.348	3.107	241	43.583	33.763	3.399	6.421
2 -- 3	3.076	2.906	170	22.070	17.667	1.316	3.087
3 -- 5	4.121	3.351	770	20.494	16.984	933	2.577
5 -- 10	4.582	4.170	412	20.891	17.433	874	2.584
10 -- 20	2.558	2.266	292	14.938	12.901	454	1.583
20 -- 30	1.412	1.342	70	5.429	4.111	101	1.217
30 -- 50	1.167	1.067	100	4.413	3.534	102	777
50 -- 100	1.515	1.503	12	4.216	3.449	51	716
100 ed oltre	210	210	-	2.330	1.637	150	543
TOTALE	25.874	23.043	2.831	234.356	176.821	20.003	37.532
CLASSI DI SAU (in ettari)							
Senza superficie	-	-	-	180	16	1	163
Meno di 1 ettaro	3.982	3.214	768	98.326	67.048	12.902	18.376
1 -- 2	3.279	3.038	241	43.094	33.389	3.316	6.389
2 -- 3	3.311	3.011	300	21.786	17.461	1.325	3.000
3 -- 5	4.095	3.349	746	19.972	16.656	794	2.522
5 -- 10	4.402	4.080	322	21.053	17.584	835	2.634
10 -- 20	2.599	2.257	342	14.982	12.947	456	1.579
20 -- 30	1.494	1.494	-	4.813	3.581	95	1.137
30 -- 50	1.202	1.090	112	4.231	3.432	89	710
50 -- 100	1.300	1.300	-	4.019	3.295	47	677
100 ed oltre	210	210	-	1.900	1.412	143	345
TOTALE	25.874	23.043	2.831	234.356	176.821	20.003	37.532

Tavola 2.72 - Aziende interessate al contoterzismo e relativo numero di giornate di lavoro secondo l'utilizzazione dei mezzi meccanici per forma di conduzione e zona altimetrica

FORME DI CONDUZIONE ZONE ALTIMETRICHE	AZIENDE CHE UTILIZZANO MEZZI MECCANICI						
	IN ALTRE AZIENDE AGRICOLE			IN AZIENDA E FORNITI DA			
	Totale	Di proprietà solo dell'azienda	In comproprietà	Totale	Altre aziende agricole	Organismi associativi	Imprese di esercizio e noleggio
AZIENDE							
FORME DI CONDUZIONE							
Conduzione diretta del coltivatore	981	845	137	41.582	32.101	3.015	6.517
<i>Con solo manodopera familiare</i>	<i>629</i>	<i>529</i>	<i>101</i>	<i>23.201</i>	<i>17.245</i>	<i>2.007</i>	<i>3.972</i>
<i>Con manodopera familiare prevalente</i>	<i>289</i>	<i>263</i>	<i>26</i>	<i>13.346</i>	<i>10.972</i>	<i>714</i>	<i>1.680</i>
<i>Con manodopera extrafamiliare prevalente</i>	<i>63</i>	<i>53</i>	<i>10</i>	<i>5.035</i>	<i>3.884</i>	<i>294</i>	<i>865</i>
Conduzione con salariati	60	53	7	2.905	2.296	123	497
Conduzione a colonia parziaria appoderata	1	1	-	30	23	3	4
Altra forma di conduzione	-	-	-	1	-	-	1
TOTALE	1.042	899	144	44.518	34.420	3.141	7.019
ZONE ALTIMETRICHE							
Montagna	-	-	-	-	-	-	-
Collina	866	743	124	32.163	25.465	1.962	4.794
Pianura	176	156	20	12.355	8.955	1.179	2.225
TOTALE	1.042	899	144	44.518	34.420	3.141	7.019
GIORNATE DI LAVORO EFFETTUATE							
FORME DI CONDUZIONE							
Conduzione diretta del coltivatore	23.592	20.812	2.780	211.370	158.666	19.038	33.666
<i>Con solo manodopera familiare</i>	<i>13.527</i>	<i>11.487</i>	<i>2.040</i>	<i>107.604</i>	<i>75.836</i>	<i>12.610</i>	<i>19.158</i>
<i>Con manodopera familiare prevalente</i>	<i>7.566</i>	<i>7.176</i>	<i>390</i>	<i>66.999</i>	<i>53.742</i>	<i>4.393</i>	<i>8.864</i>
<i>Con manodopera extrafamiliare prevalente</i>	<i>2.499</i>	<i>2.149</i>	<i>350</i>	<i>36.767</i>	<i>29.088</i>	<i>2.035</i>	<i>5.644</i>
Conduzione con salariati	2.202	2.151	51	22.734	17.946	952	3.836
Conduzione a colonia parziaria appoderata	80	80	-	250	209	13	28
Altra forma di conduzione	-	-	-	2	-	-	2
TOTALE	25.874	23.043	2.831	234.356	176.821	20.003	37.532
ZONE ALTIMETRICHE							
Montagna	-	-	-	-	-	-	-
Collina	22.242	19.536	2.706	171.669	133.299	12.313	26.057
Pianura	3.632	3.507	125	62.687	43.522	7.690	11.475
TOTALE	25.874	23.043	2.831	234.356	176.821	20.003	37.532

Tavola 2.73 - Aziende che utilizzano mezzi meccanici in altre aziende agricole e relative giornate di lavoro per classe di giornate di lavoro effettuate in altre aziende, classe di superficie agricola utilizzata (SAU) e classe di giornate di lavoro aziendale

CLASSI DI SAU	CLASSI DI GIORNATE DI LAVORO EFFETTUATE IN ALTRE AZIENDE								Totale
CLASSI DI GIORNATE DI LAVORO AZIENDALE	1 -- 2	3 -- 4	5 -- 9	10 -- 14	15 -- 19	20 -- 29	30 -- 49	50 ed oltre	
AZIENDE									
CLASSI DI SAU (in ettari)									
Meno di 1 ettaro	46	30	62	60	22	26	24	13	283
1 -- 2	14	15	44	49	19	34	11	13	199
2 -- 3	6	3	18	49	12	15	13	17	133
3 -- 5	6	4	13	35	31	38	9	20	156
5 -- 10	5	6	8	18	11	49	30	24	151
10 -- 20	2	2	2	6	5	12	8	26	63
20 -- 30	1	1	2	1	-	1	2	13	21
30 -- 50	1	-	3	3	4	1	2	7	21
50 -- 100	2	1	-	-	1	1	1	6	12
100 ed oltre	-	-	-	-	-	-	1	2	3
TOTALE	83	62	152	221	105	177	101	141	1.042
CLASSI DI GIORNATE DI LAVORO AZIENDALE									
Meno di 50	50	33	59	63	22	33	24	14	298
50 -- 100	13	12	59	44	22	33	23	24	230
100 -- 200	6	9	20	75	39	36	12	27	224
200 -- 300	5	2	3	20	8	39	16	10	103
300 -- 500	4	1	10	13	8	26	12	26	100
500 -- 1000	5	4	1	6	4	9	14	26	69
1000 -- 2500	-	1	-	-	2	1	-	12	16
2500 ed oltre	-	-	-	-	-	-	-	2	2
TOTALE	83	62	152	221	105	177	101	141	1.042
GIORNATE DI LAVORO EFFETTUATE IN ALTRE AZIENDE									
CLASSI DI SAU (in ettari)									
Meno di 1 ettaro	74	108	352	627	340	562	813	1.106	3.982
1 -- 2	22	51	267	506	288	680	365	1.100	3.279
2 -- 3	11	10	110	520	186	308	435	1.731	3.311
3 -- 5	10	14	76	352	482	811	302	2.048	4.095
5 -- 10	8	22	48	182	165	1.065	1.035	1.877	4.402
10 -- 20	3	8	10	60	81	250	250	1.937	2.599
20 -- 30	1	3	10	10	-	28	60	1.382	1.494
30 -- 50	2	-	18	32	65	20	65	1.000	1.202
50 -- 100	3	3	-	-	15	20	35	1.224	1.300
100 ed oltre	-	-	-	-	-	-	30	180	210
TOTALE	134	219	891	2.289	1.622	3.744	3.390	13.585	25.874
CLASSI DI GIORNATE DI LAVORO AZIENDALE									
Meno di 50	77	117	342	650	341	706	820	1.326	4.379
50 -- 100	25	42	355	457	341	664	750	2.227	4.861
100 -- 200	10	30	114	782	599	743	397	2.507	5.182
200 -- 300	8	8	19	208	123	876	527	791	2.560
300 -- 500	6	4	55	130	120	542	411	2.092	3.360
500 -- 1000	8	14	6	62	65	193	485	2.353	3.186
1000 -- 2500	-	4	-	-	33	20	-	1.795	1.852
2500 ed oltre	-	-	-	-	-	-	-	494	494
TOTALE	134	219	891	2.289	1.622	3.744	3.390	13.585	25.874

Tavola 2.74 - Aziende che utilizzano mezzi meccanici in altre aziende agricole e relative giornate di lavoro per classe di giornate di lavoro effettuate in altre aziende, forma di conduzione e zona altimetrica

FORME DI CONDUZIONE ZONE ALTIMETRICHE	CLASSI DI GIORNATE DI LAVORO EFFETTUATE IN ALTRE AZIENDE								Totale
	1 -- 2	3 -- 4	5 -- 9	10 -- 14	15 -- 19	20 -- 29	30 -- 49	50 ed oltre	
AZIENDE									
FORME DI CONDUZIONE									
Conduzione diretta del coltivatore	79	59	150	209	96	163	95	130	981
Con solo manodopera familiare	51	45	108	130	61	100	64	70	629
Con manodopera familiare prevalente	17	11	36	72	32	50	27	44	289
Con manodopera extrafamiliare prevalente	11	3	6	7	3	13	4	16	63
Conduzione con salariati	4	3	2	12	9	14	6	10	60
Conduzione a colonia parziaria appoderata	-	-	-	-	-	-	-	1	1
TOTALE	83	62	152	221	105	177	101	141	1.042
ZONE ALTIMETRICHE									
Montagna	-	-	-	-	-	-	-	-	-
Collina	58	51	120	177	95	158	81	126	866
Pianura	25	11	32	44	10	19	20	15	176
TOTALE	83	62	152	221	105	177	101	141	1.042
GIORNATE DI LAVORO EFFETTUATE IN ALTRE AZIENDE									
FORME DI CONDUZIONE									
Conduzione diretta del coltivatore	129	210	877	2.169	1.487	3.459	3.180	12.081	23.592
Con solo manodopera familiare	82	160	626	1.353	951	2.122	2.099	6.134	13.527
Con manodopera familiare prevalente	27	39	216	744	491	1.061	933	4.055	7.566
Con manodopera extrafamiliare prevalente	20	11	35	72	45	276	148	1.892	2.499
Conduzione con salariati	5	9	14	120	135	285	210	1.424	2.202
Conduzione a colonia parziaria appoderata	-	-	-	-	-	-	-	80	80
TOTALE	134	219	891	2.289	1.622	3.744	3.390	13.585	25.874
ZONE ALTIMETRICHE									
Montagna	-	-	-	-	-	-	-	-	-
Collina	94	182	714	1.845	1.472	3.342	2.725	11.868	22.242
Pianura	40	37	177	444	150	402	665	1.717	3.632
TOTALE	134	219	891	2.289	1.622	3.744	3.390	13.585	25.874

Tavola 2.75 - Aziende che utilizzano mezzi meccanici extraziendali e relative giornate di lavoro extraziendale, per classe di giornate di lavoro extraziendale, classe di superficie agricola utilizzata (SAU) e classe di giornate di lavoro aziendale

CLASSI DI SAU CLASSI DI GIORNATE DI LAVORO AZIENDALE	CLASSI DI GIORNATE DI LAVORO EXTRAZIENDALI								Totale
	1 -- 2	3 -- 4	5 -- 9	10 -- 14	15 -- 19	20 -- 29	30 -- 49	50 ed oltre	
AZIENDE									
CLASSI DI SAU (in ettari)									
Senza superficie	8	3	-	1	-	-	-	1	13
Meno di 1 ettaro	10.619	7.015	5.394	2.198	69	58	33	28	25.414
1 -- 2	1.848	2.328	2.618	1.077	88	84	40	20	8.103
2 -- 3	584	888	1.097	660	74	64	27	19	3.413
3 -- 5	447	658	901	478	96	97	48	29	2.754
5 -- 10	443	378	493	420	214	187	73	37	2.245
10 -- 20	445	188	236	164	61	72	112	80	1.358
20 -- 30	168	102	95	54	16	28	32	21	516
30 -- 50	89	101	74	39	15	24	32	20	394
50 -- 100	26	54	59	21	13	16	14	26	229
100 ed oltre	13	16	14	5	7	6	5	13	79
TOTALE	14.690	11.731	10.981	5.117	653	636	416	294	44.518
CLASSI DI GIORNATE DI LAVORO AZIENDALE									
Meno di 50	11.702	8.127	6.683	2.786	239	187	106	61	29.891
50 -- 100	1.587	2.054	2.351	1.158	141	133	88	53	7.565
100 -- 200	665	992	1.197	727	143	144	92	65	4.025
200 -- 300	208	237	345	239	62	76	53	36	1.256
300 -- 500	224	166	258	144	50	65	47	34	988
500 -- 1000	259	133	121	56	15	25	21	36	666
1000 -- 2500	44	21	25	7	2	6	8	6	119
2500 ed oltre	1	1	1	-	1	-	1	3	8
TOTALE	14.690	11.731	10.981	5.117	653	636	416	294	44.518
GIORNATE DI LAVORO EXTRAZIENDALE									
CLASSI DI SAU (in ettari)									
Senza superficie	10	10	-	10	-	-	-	150	180
Meno di 1 ettaro	16.394	23.138	31.881	22.116	1.073	1.221	1.103	1.400	98.326
1 -- 2	3.060	7.833	15.860	10.911	1.345	1.755	1.330	1.000	43.094
2 -- 3	940	2.990	6.746	6.783	1.156	1.341	880	950	21.786
3 -- 5	674	2.185	5.525	4.909	1.507	2.070	1.652	1.450	19.972
5 -- 10	620	1.264	3.044	4.444	3.432	3.891	2.508	1.850	21.053
10 -- 20	686	619	1.426	1.708	967	1.494	4.082	4.000	14.982
20 -- 30	275	336	594	555	249	588	1.166	1.050	4.813
30 -- 50	152	343	448	402	231	505	1.150	1.000	4.231
50 -- 100	42	188	358	214	202	335	490	2.190	4.019
100 ed oltre	23	55	89	50	105	120	158	1.300	1.900
TOTALE	22.876	38.961	65.971	52.102	10.267	13.320	14.519	16.340	234.356
CLASSI DI GIORNATE DI LAVORO AZIENDALE									
Meno di 50	18.063	26.905	39.756	28.219	3.781	3.989	3.697	3.760	128.170
50 -- 100	2.631	6.918	14.365	11.817	2.197	2.747	3.060	2.870	46.605
100 -- 200	1.066	3.288	7.359	7.489	2.232	2.956	3.246	3.400	31.036
200 -- 300	324	785	2.042	2.456	970	1.610	1.825	2.140	12.152
300 -- 500	344	546	1.551	1.483	797	1.376	1.681	1.700	9.478
500 -- 1000	379	447	744	568	238	512	690	2.020	5.598
1000 -- 2500	67	69	147	70	33	130	290	300	1.106
2500 ed oltre	2	3	7	-	19	-	30	150	211
TOTALE	22.876	38.961	65.971	52.102	10.267	13.320	14.519	16.340	234.356

Tavola. 2.76 - Aziende che utilizzano mezzi meccanici extraziendali e relative giornate di lavoro extraziendale per classe di giornate di lavoro extraziendale, forma di conduzione e zona altimetrica

FORME DI CONDUZIONE ZONE ALTIMETRICHE	CLASSI DI GIORNATE DI LAVORO EXTRAZIENDALE								Totale
	1 -- 2	3 -- 4	5 -- 9	10 -- 14	15 -- 19	20 -- 29	30 -- 49	50 ed oltre	
AZIENDE									
FORME DI CONDUZIONE									
Conduzione diretta del coltivatore	14.089	11.050	10.093	4.682	557	535	336	240	41.582
Con solo manodopera familiare	8.632	6.104	5.417	2.395	211	226	126	90	23.201
Con manodopera familiare prevalente	4.446	3.734	3.086	1.549	205	166	103	57	13.346
Con manodopera extrafamiliare prevalente	1.011	1.212	1.590	738	141	143	107	93	5.035
Conduzione con salariati	598	672	877	430	96	100	79	53	2.905
Conduzione a colonia parziaria appoderata	2	9	11	5	-	1	1	1	30
Altra forma di conduzione	1	-	-	-	-	-	-	-	1
TOTALE	14.690	11.731	10.981	5.117	653	636	416	294	44.518
ZONE ALITIMETRICHE									
Montagna	-	-	-	-	-	-	-	-	-
Collina	10.460	8.695	7.927	3.530	521	502	310	218	32.163
Pianura	4.230	3.036	3.054	1.587	132	134	106	76	12.355
TOTALE	14.690	11.731	10.981	5.117	653	636	416	294	44.518
GIORNATE DI LAVORO EXTRAZIENDALE									
FORME DI CONDUZIONE									
Conduzione diretta del coltivatore	21.916	36.685	60.535	47.630	8.726	11.211	11.687	12.980	211.370
Con solo manodopera familiare	13.250	20.040	32.402	24.241	3.305	4.688	4.438	5.240	107.604
Con manodopera familiare prevalente	6.989	12.596	18.507	15.825	3.207	3.466	3.559	2.850	66.999
Con manodopera extrafamiliare prevalente	1.677	4.049	9.626	7.564	2.214	3.057	3.690	4.890	36.767
Conduzione con salariati	955	2.246	5.369	4.422	1.541	2.089	2.802	3.310	22.734
Conduzione a colonia parziaria appoderata	3	30	67	50	-	20	30	50	250
Altra forma di conduzione	2	-	-	-	-	-	-	-	2
TOTALE	22.876	38.961	65.971	52.102	10.267	13.320	14.519	16.340	234.356
ZONE ALTIMETRICHE									
Montagna	-	-	-	-	-	-	-	-	-
Collina	16.314	29.039	47.958	36.079	8.212	10.517	11.010	12.540	171.669
Pianura	6.562	9.922	18.013	16.023	2.055	2.803	3.509	3.800	62.687
TOTALE	22.876	38.961	65.971	52.102	10.267	13.320	14.519	16.340	234.356

Tavola 2.77 - Aziende che utilizzano mezzi meccanici extraziendali e superficie lavorata secondo le principali operazioni effettuate per classe di superficie agricola utilizzata (SAU), forma di conduzione e zona altimetrica (superficie in ettari)

OPERAZIONI EFFETTUATE IN AZIENDA CON MEZZI EXTRAZIENDALI									
CLASSI DI SAU FORME DI CONDUZIONE ZONE ALTIMETRICHE	Totale	Affidamento completo	AFFIDAMENTO PARZIALE						
			Solo aratura	Solo semina	Solo raccolta meccanica	Aratura e semina	Aratura e raccolta meccanica	Semina e raccolta meccanica	Aratura, semina e raccolta meccanica
AZIENDE									
CLASSI DI SAU									
Senza superficie	13	1	-	-	-	-	-	-	-
Meno di 1 ettaro	25.414	11.954	7.995	11	102	25	-	-	-
1 -- 2	8.103	3.553	2.117	14	128	25	-	-	-
2 -- 3	3.413	1.512	771	4	121	22	1	-	-
3 -- 5	2.754	1.271	501	2	183	19	-	-	-
5 -- 10	2.245	979	242	5	377	16	-	-	-
10 -- 20	1.358	443	76	4	456	11	-	-	-
20 -- 30	516	148	15	1	239	-	-	-	-
30 -- 50	394	117	8	1	178	2	-	-	-
50 -- 100	229	70	4	-	89	1	-	-	-
100 ed oltre	79	26	3	-	28	-	-	-	-
TOTALE	44.518	20.074	11.732	42	1.901	121	1	-	-
FORME DI CONDUZIONE									
Conduzione diretta del coltivatore	41.582	18.323	11.158	42	1.875	110	1	-	-
Con solo manodopera familiare	23.201	11.318	5.799	31	1.318	68	1	-	-
Con manodopera familiare prevalente	13.346	4.715	3.983	9	487	28	-	-	-
Con manodopera extrafamiliare prevalente	5.035	2.290	1.376	2	70	14	-	-	-
Conduzione con salariati	2.905	1.732	573	-	26	11	-	-	-
Conduzione a colonia parziaria appoderata	30	19	-	-	-	-	-	-	-
Altra forma di conduzione	1	-	1	-	-	-	-	-	-
TOTALE	44.518	20.074	11.732	42	1.901	121	1	-	-
ZONE ALTIMETRICHE									
Montagna	-	-	-	-	-	-	-	-	-
Collina	32.163	14.493	7.215	42	1.887	117	1	-	-
Pianura	12.355	5.581	4.517	-	14	4	-	-	-
TOTALE	44.518	20.074	11.732	42	1.901	121	1	-	-
SUPERFICIE LAVORATA									
CLASSI DI SAU									
Senza superficie	253,13	236,19	-	-	-	-	-	-	-
Meno di 1 ettaro	13.525,15	5.220,60	3.363,00	3,17	48,71	21,32	-	-	-
1 -- 2	13.800,36	4.777,50	2.801,39	12,83	123,38	54,03	-	-	-
2 -- 3	10.019,64	3.521,46	1.683,21	7,09	209,77	91,53	4,29	-	-
3 -- 5	12.758,08	4.681,47	1.695,41	4,09	508,94	89,51	-	-	-
5 -- 10	18.854,21	6.495,44	1.440,95	28,35	2.098,28	198,39	-	-	-
10 -- 20	19.636,02	5.854,05	875,29	31,12	4.664,53	239,40	-	-	-
20 -- 30	11.148,77	3.395,64	307,77	4,99	3.826,08	-	-	-	-
30 -- 50	12.849,07	3.881,25	182,42	36,96	4.734,67	73,08	-	-	-
50 -- 100	13.838,63	4.076,21	154,58	-	3.655,64	6,00	-	-	-
100 ed oltre	8.701,38	3.743,54	293,82	-	1.754,14	-	-	-	-
TOTALE	135.384,44	45.883,35	12.797,84	128,60	21.624,14	773,26	4,29	-	-
FORME DI CONDUZIONE									
Conduzione diretta del coltivatore	121.003,85	38.469,30	12.041,62	128,60	21.090,30	664,20	4,29	-	-
Con solo manodopera familiare	64.615,78	22.212,27	5.017,06	81,71	14.676,51	328,25	4,29	-	-
Con manodopera familiare prevalente	35.599,63	8.666,05	4.349,34	41,20	5.301,79	211,12	-	-	-
Con manodopera extrafamiliare prevalente	20.788,44	7.590,98	2.675,22	5,69	1.112,00	124,83	-	-	-
Conduzione con salariati	14.116,50	7.238,79	755,12	-	533,84	109,06	-	-	-
Conduzione a colonia parziaria appoderata	262,99	175,26	-	-	-	-	-	-	-
Altra forma di conduzione	1,10	-	1,10	-	-	-	-	-	-
TOTALE	135.384,44	45.883,35	12.797,84	128,60	21.624,14	773,26	4,29	-	-
ZONE ALTIMETRICHE									
Montagna	-	-	-	-	-	-	-	-	-
Collina	119.081,99	39.613,22	8.816,12	128,60	21.594,94	743,52	4,29	-	-
Pianura	16.302,45	6.270,13	3.981,72	-	29,20	29,74	-	-	-
TOTALE	135.384,44	45.883,35	12.797,84	128,60	21.624,14	773,26	4,29	-	-

Tavola 2.78 - Aziende con attrezzature informatiche per classe di superficie agricola utilizzata (SAU) e forma di conduzione

CLASSI DI SAU FORME DI CONDUZIONE	AZIENDE CON ATTREZZATURE INFORMATICHE						
	Totale	Servizi amministrativi	Gestione coltivazione e/o allevamenti	Altre operazioni	UTILIZZO ABITUALE RETE INTERNET		
					Dispone di un sito proprio	Uso del commercio elettronico per la vendita di prodotti aziendali	Uso del commercio elettronico per l'acquisto di mezzi tecnici
CLASSI DI SAU (in ettari)							
Senza superficie	4	2	1	-	3	-	-
Meno di 1 ettaro	29	8	16	6	4	1	-
1 -- 2	15	9	6	4	1	1	-
2 -- 3	17	11	4	3	4	3	-
3 -- 5	24	17	9	3	5	3	2
5 -- 10	38	27	13	8	11	5	3
10 -- 20	50	37	20	6	11	7	4
20 -- 30	30	17	14	4	3	6	1
30 -- 50	30	19	10	3	8	4	3
50 -- 100	25	16	15	3	5	1	1
100 ed oltre	24	16	12	1	7	1	-
TOTALE	286	179	120	41	62	32	14
FORME DI CONDUZIONE							
Conduzione diretta del coltivatore	211	122	92	30	44	27	10
<i>Con solo manodopera familiare</i>	65	25	31	15	13	5	2
<i>Con manodopera familiare prevalente</i>	65	40	34	8	7	7	4
<i>Con manodopera extrafamiliare prevalente</i>	81	57	27	7	24	15	4
Conduzione con salariati	75	57	28	11	18	5	4
Conduzione a colonia parziaria appoderata	-	-	-	-	-	-	-
Altra forma di conduzione	-	-	-	-	-	-	-
TOTALE	286	179	120	41	62	32	14

Capitolo 3 – Dati provinciali (Universo CEE)

Tavola 3.1 - Aziende e relativa superficie totale per classe di superficie totale, forma di conduzione, titolo di possesso dei terreni e zona altimetrica (superficie in ettari) - TOTALE

FORME DI CONDUZIONE TITOLI DI POSSESSO DEI TERRENI	CLASSI DI SUPERFICIE TOTALE								Totale
	Meno di 1	1 -- 2	2 -- 5	5 -- 10	10 -- 20	20 -- 50	50 -- 100	100 ed oltre	
AZIENDE									
Solo in proprietà	24.526	14.697	10.277	2.659	1.111	577	161	79	54.087
Solo in affitto	72	86	101	63	80	84	32	9	527
Solo in uso gratuito	232	160	99	42	16	22	8	1	580
Parte in proprietà e parte in affitto	16	62	144	165	212	174	50	11	834
Parte in proprietà e parte in uso gratuito	270	477	616	216	96	67	19	4	1.765
Parte in affitto e parte in uso gratuito	1	7	4	6	8	4	2	-	32
Parte in proprietà, parte in affitto e parte in uso gratuito	-	2	16	28	27	28	10	2	113
Con solo manodopera familiare	25.117	15.491	11.257	3.179	1.550	956	282	106	57.938
Solo in proprietà	11.306	4.588	4.148	1.559	665	323	68	39	22.696
Solo in affitto	27	20	31	48	38	44	12	4	224
Solo in uso gratuito	155	49	43	19	11	4	2	1	284
Parte in proprietà e parte in affitto	8	19	52	84	98	115	39	11	426
Parte in proprietà e parte in uso gratuito	172	151	258	145	61	35	9	8	839
Parte in affitto e parte in uso gratuito	-	1	-	3	3	4	1	-	12
Parte in proprietà, parte in affitto e parte in uso gratuito	-	4	3	8	11	16	5	6	53
Con manodopera familiare prevalente	11.668	4.832	4.535	1.866	887	541	136	69	24.534
Solo in proprietà	3.227	1.826	1.781	783	464	280	78	53	8.492
Solo in affitto	6	13	13	8	9	4	4	6	63
Solo in uso gratuito	26	16	19	8	4	7	3	-	83
Parte in proprietà e parte in affitto	2	7	10	22	26	18	9	7	101
Parte in proprietà e parte in uso gratuito	28	18	65	40	40	24	11	5	231
Parte in affitto e parte in uso gratuito	-	-	-	1	4	-	-	1	6
Parte in proprietà, parte in affitto e parte in uso gratuito	-	-	-	3	2	4	-	1	10
Con manodopera extrafamiliare prevalente	3.289	1.880	1.888	865	549	337	105	73	8.986
Solo in proprietà	1.544	743	801	355	232	184	52	42	3.953
Solo in affitto	8	11	17	4	4	6	2	6	58
Solo in uso gratuito	17	10	7	5	3	5	-	-	47
Parte in proprietà e parte in affitto	3	2	17	10	15	11	3	6	67
Parte in proprietà e parte in uso gratuito	20	17	26	18	12	13	4	3	113
Parte in affitto e parte in uso gratuito	-	-	-	-	-	1	-	-	1
Parte in proprietà, parte in affitto e parte in uso gratuito	-	-	1	-	2	3	1	-	7
Conduzione con salariati	1.592	783	869	392	268	223	62	57	4.246
Solo in proprietà	14	9	7	2	2	2	-	1	37
Solo in affitto	-	-	-	-	1	-	-	-	1
Parte in proprietà e parte in affitto	-	-	-	-	-	1	-	-	1
Conduzione a colonia parziaria appoderata	14	9	7	2	3	3	-	1	39
Solo in proprietà	2	4	1	1	-	-	-	-	8
Parte in proprietà e parte in affitto	-	1	-	-	-	-	-	-	1
Altra forma di conduzione	2	5	1	1	-	-	-	-	9
Solo in proprietà	40.619	21.867	17.015	5.359	2.474	1.366	359	214	89.273
Solo in affitto	113	130	162	123	132	138	50	25	873
Solo in uso gratuito	430	235	168	74	34	38	13	2	994
Parte in proprietà e parte in affitto	29	91	223	281	351	319	101	35	1.430
Parte in proprietà e parte in uso gratuito	490	663	965	419	209	139	43	20	2.948
Parte in affitto e parte in uso gratuito	1	8	4	10	15	9	3	1	51
Parte in proprietà, parte in affitto e parte in uso gratuito	-	6	20	39	42	51	16	9	183
TOTALE	41.682	23.000	18.557	6.305	3.257	2.060	585	306	95.752

Tavola 3.1 segue - Aziende e relativa superficie totale per classe di superficie totale, forma di conduzione, titolo di possesso dei terreni e zona altimetrica (superficie in ettari) - COLLINA

FORME DI CONDUZIONE TITOLI DI POSSESSO DEI TERRENI	CLASSI DI SUPERFICIE TOTALE								Totale
	Meno di 1	1 -- 2	2 -- 5	5 -- 10	10 -- 20	20 -- 50	50 -- 100	100 ed oltre	
AZIENDE									
Solo in proprietà	15.039	9.642	7.137	2.054	990	554	158	78	35.652
Solo in affitto	42	54	67	50	77	84	32	9	415
Solo in uso gratuito	135	114	79	33	16	22	8	1	408
Parte in proprietà e parte in affitto	13	42	96	132	197	174	49	11	714
Parte in proprietà e parte in uso gratuito	151	311	457	165	83	61	19	4	1.251
Parte in affitto e parte in uso gratuito	1	6	2	5	8	4	2	-	28
Parte in proprietà, parte in affitto e parte in uso gratuito	-	2	11	21	24	26	10	2	96
Con solo manodopera familiare	15.381	10.171	7.849	2.460	1.395	925	278	105	38.564
Solo in proprietà	6.819	3.008	2.878	1.159	531	290	64	39	14.788
Solo in affitto	21	17	16	39	35	43	11	4	186
Solo in uso gratuito	97	32	33	12	7	4	2	1	188
Parte in proprietà e parte in affitto	4	12	38	65	86	109	37	11	362
Parte in proprietà e parte in uso gratuito	67	95	170	114	48	34	9	7	544
Parte in affitto e parte in uso gratuito	-	1	-	3	2	2	1	-	9
Parte in proprietà, parte in affitto e parte in uso gratuito	-	4	3	5	10	11	5	6	44
Con manodopera familiare prevalente	7.008	3.169	3.138	1.397	719	493	129	68	16.121
Solo in proprietà	2.017	1.200	1.167	554	353	208	71	53	5.623
Solo in affitto	5	4	11	6	8	4	4	6	48
Solo in uso gratuito	20	13	17	6	1	5	2	-	64
Parte in proprietà e parte in affitto	1	5	7	17	19	14	6	4	73
Parte in proprietà e parte in uso gratuito	11	13	52	33	35	22	10	4	180
Parte in affitto e parte in uso gratuito	-	-	-	1	4	-	-	-	5
Parte in proprietà, parte in affitto e parte in uso gratuito	-	-	-	3	2	2	-	1	8
Con manodopera extrafamiliare prevalente	2.054	1.235	1.254	620	422	255	93	68	6.001
Solo in proprietà	984	553	606	261	157	141	40	40	2.782
Solo in affitto	7	9	14	2	4	4	1	4	45
Solo in uso gratuito	13	9	3	3	1	4	-	-	33
Parte in proprietà e parte in affitto	2	1	12	5	13	11	2	5	51
Parte in proprietà e parte in uso gratuito	13	13	21	14	7	9	3	2	82
Parte in affitto e parte in uso gratuito	-	-	-	-	-	1	-	-	1
Parte in proprietà, parte in affitto e parte in uso gratuito	-	-	1	-	2	2	1	-	6
Conduzione con salariati	1.019	585	657	285	184	172	47	51	3.000
Solo in proprietà	11	5	5	2	-	1	-	1	25
Solo in affitto	-	-	-	-	1	-	-	-	1
Parte in proprietà e parte in affitto	-	-	-	-	-	1	-	-	1
Conduzione a colonia parziaria appoderata	11	5	5	2	1	2	-	1	27
Solo in proprietà	2	1	-	1	-	-	-	-	4
Parte in proprietà e parte in affitto	-	-	-	-	-	-	-	-	-
Altra forma di conduzione	2	1	-	1	-	-	-	-	4
Solo in proprietà	24.872	14.409	11.793	4.031	2.031	1.194	333	211	58.874
Solo in affitto	75	84	108	97	125	135	48	23	695
Solo in uso gratuito	265	168	132	54	25	35	12	2	693
Parte in proprietà e parte in affitto	20	60	153	219	315	309	94	31	1.201
Parte in proprietà e parte in uso gratuito	242	432	700	326	173	126	41	17	2.057
Parte in affitto e parte in uso gratuito	1	7	2	9	14	7	3	-	43
Parte in proprietà, parte in affitto e parte in uso gratuito	-	6	15	29	38	41	16	9	154
TOTALE	25.475	15.166	12.903	4.765	2.721	1.847	547	293	63.717

Tavola 3.1 segue - Aziende e relativa superficie totale per classe di superficie totale, forma di conduzione, titolo di possesso dei terreni e zona altimetrica (superficie in ettari) - PIANURA

FORME DI CONDUZIONE TITOLI DI POSSESSO DEI TERRENI	CLASSI DI SUPERFICIE TOTALE								Totale
	Meno di 1	1 -- 2	2 -- 5	5 -- 10	10 -- 20	20 -- 50	50 -- 100	100 ed oltre	
AZIENDE									
Solo in proprietà	9.487	5.055	3.140	605	121	23	3	1	18.435
Solo in affitto	30	32	34	13	3	-	-	-	112
Solo in uso gratuito	97	46	20	9	-	-	-	-	172
Parte in proprietà e parte in affitto	3	20	48	33	15	-	1	-	120
Parte in proprietà e parte in uso gratuito	119	166	159	51	13	6	-	-	514
Parte in affitto e parte in uso gratuito	-	1	2	1	-	-	-	-	4
Parte in proprietà, parte in affitto e parte in uso gratuito	-	-	5	7	3	2	-	-	17
Con solo manodopera familiare	9.736	5.320	3.408	719	155	31	4	1	19.374
Solo in proprietà	4.487	1.580	1.270	400	134	33	4	-	7.908
Solo in affitto	6	3	15	9	3	1	1	-	38
Solo in uso gratuito	58	17	10	7	4	-	-	-	96
Parte in proprietà e parte in affitto	4	7	14	19	12	6	2	-	64
Parte in proprietà e parte in uso gratuito	105	56	88	31	13	1	-	1	295
Parte in affitto e parte in uso gratuito	-	-	-	-	1	2	-	-	3
Parte in proprietà, parte in affitto e parte in uso gratuito	-	-	-	3	1	5	-	-	9
Con manodopera familiare prevalente	4.660	1.663	1.397	469	168	48	7	1	8.413
Solo in proprietà	1.210	626	614	229	111	72	7	-	2.869
Solo in affitto	1	9	2	2	1	-	-	-	15
Solo in uso gratuito	6	3	2	2	3	2	1	-	19
Parte in proprietà e parte in affitto	1	2	3	5	7	4	3	3	28
Parte in proprietà e parte in uso gratuito	17	5	13	7	5	2	1	1	51
Parte in affitto e parte in uso gratuito	-	-	-	-	-	-	-	1	1
Parte in proprietà, parte in affitto e parte in uso gratuito	-	-	-	-	-	2	-	-	2
Con manodopera extrafamiliare prevalente	1.235	645	634	245	127	82	12	5	2.985
Solo in proprietà	560	190	195	94	75	43	12	2	1.171
Solo in affitto	1	2	3	2	-	2	1	2	13
Solo in uso gratuito	4	1	4	2	2	1	-	-	14
Parte in proprietà e parte in affitto	1	1	5	5	2	-	1	1	16
Parte in proprietà e parte in uso gratuito	7	4	5	4	5	4	1	1	31
Parte in affitto e parte in uso gratuito	-	-	-	-	-	-	-	-	-
Parte in proprietà, parte in affitto e parte in uso gratuito	-	-	-	-	-	1	-	-	1
Conduzione con salariati	573	198	212	107	84	51	15	6	1.246
Solo in proprietà	3	4	2	-	2	1	-	-	12
Solo in affitto	-	-	-	-	-	-	-	-	-
Parte in proprietà e parte in affitto	-	-	-	-	-	-	-	-	-
Conduzione a colonia parziaria appoderata	3	4	2	-	2	1	-	-	12
Solo in proprietà	-	3	1	-	-	-	-	-	4
Parte in proprietà e parte in affitto	-	1	-	-	-	-	-	-	1
Altra forma di conduzione	-	4	1	-	-	-	-	-	5
Solo in proprietà	15.747	7.458	5.222	1.328	443	172	26	3	30.399
Solo in affitto	38	46	54	26	7	3	2	2	178
Solo in uso gratuito	165	67	36	20	9	3	1	-	301
Parte in proprietà e parte in affitto	9	31	70	62	36	10	7	4	229
Parte in proprietà e parte in uso gratuito	248	231	265	93	36	13	2	3	891
Parte in affitto e parte in uso gratuito	-	1	2	1	1	2	-	1	8
Parte in proprietà, parte in affitto e parte in uso gratuito	-	-	5	10	4	10	-	-	29
TOTALE	16.207	7.834	5.654	1.540	536	213	38	13	32.035

Tavola 3.1 segue - Aziende e relativa superficie totale per classe di superficie totale, forma di conduzione, titolo di possesso dei terreni e zona altimetrica (superficie in ettari) - TOTALE

FORME DI CONDUZIONE TITOLI DI POSSESSO DEI TERRENI	CLASSI DI SUPERFICIE TOTALE								Totale
	Meno di 1	1 – 2	2 -- 5	5 – 10	10 -- 20	20 -- 50	50 -- 100	100 ed oltre	
SUPERFICIE TOTALE									
Solo in proprietà	12.643,07	20.532,39	30.859,53	18.210,22	15.137,54	17.455,35	10.599,63	12.830,97	138.268,70
Solo in affitto	38,84	120,37	311,80	419,64	1.175,15	2.693,92	2.191,72	1.765,29	8.716,73
Solo in uso gratuito	118,25	223,04	304,62	295,82	211,54	678,83	539,19	154,68	2.525,97
Parte in proprietà e parte in affitto	10,39	94,06	474,81	1.214,32	3.045,30	5.242,74	3.218,62	1.950,93	15.251,17
Parte in proprietà e parte in uso gratuito	170,08	698,92	1.956,29	1.513,83	1.283,76	1.992,55	1.249,97	830,88	9.696,28
Parte in affitto e parte in uso gratuito	0,90	11,18	14,99	37,65	117,59	119,30	155,81	-	457,42
Parte in proprietà, parte in affitto e parte in uso gratuito	-	2,85	52,51	203,30	382,16	847,35	614,80	239,41	2.342,38
Con solo manodopera familiare	12.981,53	21.682,81	33.974,55	21.894,78	21.353,04	29.030,04	18.569,74	17.772,16	177.258,65
Solo in proprietà	5.345,51	6.464,83	12.877,89	10.614,02	9.111,17	9.596,94	4.695,82	6.936,04	65.642,22
Solo in affitto	14,13	28,08	98,18	353,13	574,53	1.381,86	759,40	739,62	3.948,93
Solo in uso gratuito	71,85	67,55	130,79	118,97	154,97	133,14	163,97	610,48	1.451,72
Parte in proprietà e parte in affitto	5,16	29,16	182,40	620,42	1.407,48	3.481,86	2.427,16	1.923,02	10.076,66
Parte in proprietà e parte in uso gratuito	95,44	220,94	826,86	999,03	871,81	1.097,45	566,27	1.234,65	5.912,45
Parte in affitto e parte in uso gratuito	-	1,71	-	20,76	54,74	123,78	56,96	-	257,95
Parte in proprietà, parte in affitto e parte in uso gratuito	-	5,88	11,72	63,57	180,90	502,08	377,91	934,69	2.076,75
Con manodopera familiare prevalente	5.532,09	6.818,15	14.127,84	12.789,90	12.355,60	16.317,11	9.047,49	12.378,50	89.366,68
Solo in proprietà	1.661,47	2.580,59	5.604,37	5.445,75	6.419,29	8.302,59	5.405,53	11.366,07	46.785,66
Solo in affitto	3,08	17,62	34,87	53,37	137,39	121,57	267,37	1.360,82	1.996,09
Solo in uso gratuito	10,75	23,07	65,20	58,48	50,49	212,61	217,22	-	637,82
Parte in proprietà e parte in affitto	1,78	9,22	34,54	167,11	374,41	520,76	580,53	1.865,23	3.553,58
Parte in proprietà e parte in uso gratuito	18,67	23,98	204,78	263,72	540,56	730,78	707,73	1.164,82	3.655,04
Parte in affitto e parte in uso gratuito	-	-	-	8,75	57,90	-	-	113,25	179,90
Parte in proprietà, parte in affitto e parte in uso gratuito	-	-	-	23,99	32,52	179,31	-	635,00	870,82
Con manodopera extrafamiliare prevalente	1.695,75	2.654,48	5.943,76	6.021,17	7.612,56	10.067,62	7.178,38	16.505,19	57.678,91
Solo in proprietà	756,20	1.049,23	2.504,11	2.429,18	3.220,94	5.910,65	3.765,45	10.283,06	29.918,82
Solo in affitto	4,67	14,32	51,84	29,32	59,95	180,15	159,72	1.172,02	1.671,99
Solo in uso gratuito	9,31	14,89	20,78	36,25	39,94	159,98	-	-	281,15
Parte in proprietà e parte in affitto	1,88	2,51	60,73	79,78	204,87	353,63	264,56	1.420,54	2.388,50
Parte in proprietà e parte in uso gratuito	10,14	25,38	85,50	128,68	154,97	418,52	227,83	614,06	1.665,08
Parte in affitto e parte in uso gratuito	-	-	-	-	-	37,63	-	-	37,63
Parte in proprietà, parte in affitto e parte in uso gratuito	-	-	3,49	-	27,61	101,16	93,78	-	226,04
Conduzione con salariati	782,20	1.106,33	2.726,45	2.703,21	3.708,28	7.161,72	4.511,34	13.489,68	36.189,21
Solo in proprietà	8,85	12,53	19,74	16,83	31,61	47,17	-	126,93	263,66
Solo in affitto	-	-	-	-	18,70	-	-	-	18,70
Parte in proprietà e parte in affitto	-	-	-	-	-	21,00	-	-	21,00
Conduzione a colonia parziaria appoderata	8,85	12,53	19,74	16,83	50,31	68,17	-	126,93	303,36
Solo in proprietà	1,03	5,42	2,25	5,92	-	-	-	-	14,62
Parte in proprietà e parte in affitto	-	1,43	-	-	-	-	-	-	1,43
Altra forma di conduzione	1,03	6,85	2,25	5,92	-	-	-	-	16,05
Solo in proprietà	20.416,13	30.644,99	51.867,89	36.721,92	33.920,55	41.312,70	24.466,43	41.543,07	280.893,68
Solo in affitto	60,72	180,39	496,69	855,46	1.965,72	4.377,50	3.378,21	5.037,75	16.352,44
Solo in uso gratuito	210,16	328,55	521,39	509,52	456,94	1.184,56	920,38	765,16	4.896,66
Parte in proprietà e parte in affitto	19,21	136,38	752,48	2.081,63	5.032,06	9.619,99	6.490,87	7.159,72	31.292,34
Parte in proprietà e parte in uso gratuito	294,33	969,22	3.073,43	2.905,26	2.851,10	4.239,30	2.751,80	3.844,41	20.928,85
Parte in affitto e parte in uso gratuito	0,90	12,89	14,99	67,16	230,23	280,71	212,77	113,25	932,90
Parte in proprietà, parte in affitto e parte in uso gratuito	-	8,73	67,72	290,86	623,19	1.629,90	1.086,49	1.809,10	5.515,99
TOTALE	21.001,45	32.281,15	56.794,59	43.431,81	45.079,79	62.644,66	39.306,95	60.272,46	360.812,86

Tavola 3.1 segue - Aziende e relativa superficie totale per classe di superficie totale, forma di conduzione, titolo di possesso dei terreni e zona altimetrica (superficie in ettari) - COLLINA

FORME DI CONDUZIONE TITOLI DI POSSESSO DEI TERRENI	CLASSI DI SUPERFICIE TOTALE								
	Meno di 1	1 -- 2	2 -- 5	5 -- 10	10 -- 20	20 -- 50	50 -- 100	100 ed oltre	Totale
SUPERFICIE TOTALE									
<i>Solo in proprietà</i>	7.898,52	13.530,65	21.570,13	14.188,88	13.604,59	16.771,17	10.413,03	12.580,27	110.557,24
<i>Solo in affitto</i>	23,33	75,39	213,66	340,20	1.129,81	2.693,92	2.191,72	1.765,29	8.433,32
<i>Solo in uso gratuito</i>	73,60	162,54	241,93	232,24	211,54	678,83	539,19	154,68	2.294,55
<i>Parte in proprietà e parte in affitto</i>	9,35	63,92	319,28	986,41	2.824,85	5.242,74	3.167,71	1.950,93	14.565,19
<i>Parte in proprietà e parte in uso gratuito</i>	100,92	460,02	1.446,07	1.161,37	1.123,53	1.837,86	1.249,97	830,88	8.210,62
<i>Parte in affitto e parte in uso gratuito</i>	0,90	9,58	8,60	31,88	117,59	119,30	155,81	-	443,66
<i>Parte in proprietà, parte in affitto e parte in uso gratuito</i>	-	2,85	34,98	152,26	343,52	797,22	614,80	239,41	2.185,04
Con solo manodopera familiare	8.106,62	14.304,95	23.834,65	17.093,24	19.355,43	28.141,04	18.332,23	17.521,46	146.689,62
<i>Solo in proprietà</i>	3.379,43	4.253,37	8.978,94	7.915,79	7.343,67	8.710,85	4.431,71	6.936,04	51.949,80
<i>Solo in affitto</i>	10,20	24,20	51,51	283,19	540,81	1.358,22	694,11	739,62	3.701,86
<i>Solo in uso gratuito</i>	46,60	44,71	99,95	71,63	103,01	133,14	163,97	610,48	1.273,49
<i>Parte in proprietà e parte in affitto</i>	2,87	18,82	134,23	482,81	1.244,63	3.302,81	2.319,48	1.923,02	9.428,67
<i>Parte in proprietà e parte in uso gratuito</i>	42,17	138,88	557,06	782,72	704,91	1.051,82	566,27	1.133,65	4.977,48
<i>Parte in affitto e parte in uso gratuito</i>	-	1,71	-	20,76	35,33	58,94	56,96	-	173,70
<i>Parte in proprietà, parte in affitto e parte in uso gratuito</i>	-	5,88	11,72	40,15	167,85	346,11	377,91	934,69	1.884,31
Con manodopera familiare prevalente	3.481,27	4.487,57	9.833,41	9.597,05	10.140,21	14.961,89	8.610,41	12.277,50	73.389,31
<i>Solo in proprietà</i>	1.068,64	1.706,47	3.657,34	3.854,71	4.930,56	6.143,41	4.921,00	11.366,07	37.648,20
<i>Solo in affitto</i>	2,58	5,31	30,36	42,10	126,89	121,57	267,37	1.360,82	1.957,00
<i>Solo in uso gratuito</i>	8,84	19,31	59,38	46,02	12,58	157,63	155,59	-	459,35
<i>Parte in proprietà e parte in affitto</i>	0,99	6,47	24,05	128,17	280,10	411,06	423,33	1.277,90	2.552,07
<i>Parte in proprietà e parte in uso gratuito</i>	8,04	18,17	165,10	218,55	480,67	675,81	621,54	1.053,82	3.241,70
<i>Parte in affitto e parte in uso gratuito</i>	-	-	-	8,75	57,90	-	-	-	66,65
<i>Parte in proprietà, parte in affitto e parte in uso gratuito</i>	-	-	-	23,99	32,52	91,91	-	635,00	783,42
Con manodopera extrafamiliare prevalente	1.089,09	1.755,73	3.936,23	4.322,29	5.921,22	7.601,39	6.388,83	15.693,61	46.708,39
<i>Solo in proprietà</i>	492,21	778,17	1.914,74	1.795,66	2.217,82	4.537,52	2.796,10	9.956,38	24.488,60
<i>Solo in affitto</i>	4,05	11,59	39,43	12,87	59,95	128,65	74,12	913,62	1.244,28
<i>Solo in uso gratuito</i>	7,48	13,70	8,80	22,95	11,38	137,11	-	-	201,42
<i>Parte in proprietà e parte in affitto</i>	1,40	1,01	43,95	40,64	173,49	353,63	170,26	1.299,51	2.083,89
<i>Parte in proprietà e parte in uso gratuito</i>	7,29	19,79	66,55	101,63	88,82	283,06	173,20	397,29	1.137,63
<i>Parte in affitto e parte in uso gratuito</i>	-	-	-	-	-	37,63	-	-	37,63
<i>Parte in proprietà, parte in affitto e parte in uso gratuito</i>	-	-	3,49	-	27,61	76,11	93,78	-	200,99
Conduzione con salariati	512,43	824,26	2.076,96	1.973,75	2.579,07	5.553,71	3.307,46	12.566,80	29.394,44
<i>Solo in proprietà</i>	6,98	7,68	13,47	16,83	-	27,02	-	126,93	198,91
<i>Solo in affitto</i>	-	-	-	-	18,70	-	-	-	18,70
<i>Parte in proprietà e parte in affitto</i>	-	-	-	-	-	21,00	-	-	21,00
Conduzione a colonia parziaria appoderata	6,98	7,68	13,47	16,83	18,70	48,02	-	126,93	238,61
<i>Solo in proprietà</i>	1,03	1,14	-	5,92	-	-	-	-	8,09
<i>Parte in proprietà e parte in affitto</i>	-	-	-	-	-	-	-	-	-
Altra forma di conduzione	1,03	1,14	-	5,92	-	-	-	-	8,09
<i>Solo in proprietà</i>	12.846,81	20.277,48	36.134,62	27.777,79	28.096,64	36.189,97	22.561,84	40.965,69	224.850,84
<i>Solo in affitto</i>	40,16	116,49	334,96	678,36	1.876,16	4.302,36	3.227,32	4.779,35	15.355,16
<i>Solo in uso gratuito</i>	136,52	240,26	410,06	372,84	338,51	1.106,71	858,75	765,16	4.228,81
<i>Parte in proprietà e parte in affitto</i>	14,61	90,22	521,51	1.638,03	4.523,07	9.331,24	6.080,78	6.451,36	28.650,82
<i>Parte in proprietà e parte in uso gratuito</i>	158,42	636,86	2.234,78	2.264,27	2.397,93	3.848,55	2.610,98	3.415,64	17.567,43
<i>Parte in affitto e parte in uso gratuito</i>	0,90	11,29	8,60	61,39	210,82	215,87	212,77	-	721,64
<i>Parte in proprietà, parte in affitto e parte in uso gratuito</i>	-	8,73	50,19	216,40	571,50	1.311,35	1.086,49	1.809,10	5.053,76
TOTALE	13.197,42	21.381,33	39.694,72	33.009,08	38.014,63	56.306,05	36.638,93	58.186,30	296.428,46

Tavola 3.1 segue - Aziende e relativa superficie totale per classe di superficie totale, forma di conduzione, titolo di possesso dei terreni e zona altimetrica (superficie in ettari) - PIANURA

FORME DI CONDUZIONE TITOLI DI POSSESSO DEI TERRENI	CLASSI DI SUPERFICIE TOTALE								Totale
	Meno di 1	1 -- 2	2 -- 5	5 -- 10	10 -- 20	20 -- 50	50 -- 100	100 ed oltre	
SUPERFICIE TOTALE									
Solo in proprietà	4.744,55	7.001,74	9.289,40	4.021,34	1.532,95	684,18	186,60	250,70	27.711,46
Solo in affitto	15,51	44,98	98,14	79,44	45,34	-	-	-	283,41
Solo in uso gratuito	44,65	60,50	62,69	63,58	-	-	-	-	231,42
Parte in proprietà e parte in affitto	1,04	30,14	155,53	227,91	220,45	-	50,91	-	685,98
Parte in proprietà e parte in uso gratuito	69,16	238,90	510,22	352,46	160,23	154,69	-	-	1.485,66
Parte in affitto e parte in uso gratuito	-	1,60	6,39	5,77	-	-	-	-	13,76
Parte in proprietà, parte in affitto e parte in uso gratuito	-	-	17,53	51,04	38,64	50,13	-	-	157,34
Con solo manodopera familiare	4.874,91	7.377,86	10.139,90	4.801,54	1.997,61	889,00	237,51	250,70	30.569,03
Solo in proprietà	1.966,08	2.211,46	3.898,95	2.698,23	1.767,50	886,09	264,11	-	13.692,42
Solo in affitto	3,93	3,88	46,67	69,94	33,72	23,64	65,29	-	247,07
Solo in uso gratuito	25,25	22,84	30,84	47,34	51,96	-	-	-	178,23
Parte in proprietà e parte in affitto	2,29	10,34	48,17	137,61	162,85	179,05	107,68	-	647,99
Parte in proprietà e parte in uso gratuito	53,27	82,06	269,80	216,31	166,90	45,63	-	101,00	934,97
Parte in affitto e parte in uso gratuito	-	-	-	-	19,41	64,84	-	-	84,25
Parte in proprietà, parte in affitto e parte in uso gratuito	-	-	-	23,42	13,05	155,97	-	-	192,44
Con manodopera familiare prevalente	2.050,82	2.330,58	4.294,43	3.192,85	2.215,39	1.355,22	437,08	101,00	15.977,37
Solo in proprietà	592,83	874,12	1.947,03	1.591,04	1.488,73	2.159,18	484,53	-	9.137,46
Solo in affitto	0,50	12,31	4,51	11,27	10,50	-	-	-	39,09
Solo in uso gratuito	1,91	3,76	5,82	12,46	37,91	54,98	61,63	-	178,47
Parte in proprietà e parte in affitto	0,79	2,75	10,49	38,94	94,31	109,70	157,20	587,33	1.001,51
Parte in proprietà e parte in uso gratuito	10,63	5,81	39,68	45,17	59,89	54,97	86,19	111,00	413,34
Parte in affitto e parte in uso gratuito	-	-	-	-	-	-	-	113,25	113,25
Parte in proprietà, parte in affitto e parte in uso gratuito	-	-	-	-	-	87,40	-	-	87,40
Con manodopera extrafamiliare prevalente	606,66	898,75	2.007,53	1.698,88	1.691,34	2.466,23	789,55	811,58	10.970,52
Solo in proprietà	263,99	271,06	589,37	633,52	1.003,12	1.373,13	969,35	326,68	5.430,22
Solo in affitto	0,62	2,73	12,41	16,45	-	51,50	85,60	258,40	427,71
Solo in uso gratuito	1,83	1,19	11,98	13,30	28,56	22,87	-	-	79,73
Parte in proprietà e parte in affitto	0,48	1,50	16,78	39,14	31,38	-	94,30	121,03	304,61
Parte in proprietà e parte in uso gratuito	2,85	5,59	18,95	27,05	66,15	135,46	54,63	216,77	527,45
Parte in affitto e parte in uso gratuito	-	-	-	-	-	-	-	-	-
Parte in proprietà, parte in affitto e parte in uso gratuito	-	-	-	-	-	25,05	-	-	25,05
Conduzione con salariati	269,77	282,07	649,49	729,46	1.129,21	1.608,01	1.203,88	922,88	6.794,77
Solo in proprietà	1,87	4,85	6,27	-	31,61	20,15	-	-	64,75
Solo in affitto	-	-	-	-	-	-	-	-	-
Parte in proprietà e parte in affitto	-	-	-	-	-	-	-	-	-
Conduzione a colonia parziaria appoderata	1,87	4,85	6,27	-	31,61	20,15	-	-	64,75
Solo in proprietà	-	4,28	2,25	-	-	-	-	-	6,53
Parte in proprietà e parte in affitto	-	1,43	-	-	-	-	-	-	1,43
Altra forma di conduzione	-	5,71	2,25	-	-	-	-	-	7,96
Solo in proprietà	7.569,32	10.367,51	15.733,27	8.944,13	5.823,91	5.122,73	1.904,59	577,38	56.042,84
Solo in affitto	20,56	63,90	161,73	177,10	89,56	75,14	150,89	258,40	997,28
Solo in uso gratuito	73,64	88,29	111,33	136,68	118,43	77,85	61,63	-	667,85
Parte in proprietà e parte in affitto	4,60	46,16	230,97	443,60	508,99	288,75	410,09	708,36	2.641,52
Parte in proprietà e parte in uso gratuito	135,91	332,36	838,65	640,99	453,17	390,75	140,82	428,77	3.361,42
Parte in affitto e parte in uso gratuito	-	1,60	6,39	5,77	19,41	64,84	-	113,25	211,26
Parte in proprietà, parte in affitto e parte in uso gratuito	-	-	17,53	74,46	51,69	318,55	-	-	462,23
TOTALE	7.804,03	10.899,82	17.099,87	10.422,73	7.065,16	6.338,61	2.668,02	2.086,16	64.384,40

Tavola 3.2 - Aziende e relativa superficie agricola utilizzata (SAU) per classe di superficie agricola utilizzata, forma di conduzione, titolo di possesso dei terreni e zona altimetrica (superficie in ettari) - TOTALE

FORME DI CONDUZIONE TITOLI DI POSSESSO DEI TERRENI	CLASSI DI SUPERFICIE AGRICOLA UTILIZZATA								Totale
	Meno di 1	1 -- 2	2 -- 5	5 -- 10	10 -- 20	20 -- 50	50 -- 100	100 ed oltre	
AZIENDE									
Solo in proprietà	25.180	14.617	9.929	2.554	1.079	543	136	72	54.110
Solo in affitto	80	83	107	65	88	83	22	5	533
Solo in uso gratuito	237	161	99	41	16	24	6	-	584
Parte in proprietà e parte in affitto	16	62	143	171	216	168	39	9	824
Parte in proprietà e parte in uso gratuito	285	473	599	209	92	66	17	2	1.743
Parte in affitto e parte in uso gratuito	1	7	5	5	8	4	2	-	32
Parte in proprietà, parte in affitto e parte in uso gratuito	-	4	15	27	28	29	7	2	112
Con solo manodopera familiare	25.799	15.407	10.897	3.072	1.527	917	229	90	57.938
Solo in proprietà	11.601	4.494	4.070	1.507	644	305	55	35	22.711
Solo in affitto	29	20	32	49	48	36	10	2	226
Solo in uso gratuito	161	47	43	19	10	4	2	1	287
Parte in proprietà e parte in affitto	8	20	53	86	106	113	30	10	426
Parte in proprietà e parte in uso gratuito	172	154	251	136	62	33	8	5	821
Parte in affitto e parte in uso gratuito	-	1	-	3	4	4	-	-	12
Parte in proprietà, parte in affitto e parte in uso gratuito	-	4	4	7	12	16	4	4	51
Con manodopera familiare prevalente	11.971	4.740	4.453	1.807	886	511	109	57	24.534
Solo in proprietà	3.321	1.809	1.757	784	438	269	71	47	8.496
Solo in affitto	7	12	13	10	7	4	5	5	63
Solo in uso gratuito	27	15	21	6	4	7	3	-	83
Parte in proprietà e parte in affitto	2	8	11	21	27	19	7	6	101
Parte in proprietà e parte in uso gratuito	27	20	67	37	39	24	8	5	227
Parte in affitto e parte in uso gratuito	-	-	-	1	4	-	-	1	6
Parte in proprietà, parte in affitto e parte in uso gratuito	-	-	-	3	2	4	-	1	10
Con manodopera extrafamiliare prevalente	3.384	1.864	1.869	862	521	327	94	65	8.986
Solo in proprietà	1.609	734	787	355	223	164	50	34	3.956
Solo in affitto	9	11	16	4	4	6	3	5	58
Solo in uso gratuito	17	10	8	4	3	5	-	-	47
Parte in proprietà e parte in affitto	4	3	15	10	16	10	3	6	67
Parte in proprietà e parte in uso gratuito	21	15	26	17	11	13	5	2	110
Parte in affitto e parte in uso gratuito	-	-	-	-	-	1	-	-	1
Parte in proprietà, parte in affitto e parte in uso gratuito	-	-	1	-	2	3	1	-	7
Conduzione con salariati	1.660	773	853	390	259	202	62	47	4.246
Solo in proprietà	15	9	7	2	2	1	-	1	37
Solo in affitto	-	-	-	-	1	-	-	-	1
Parte in proprietà e parte in affitto	-	-	-	-	-	1	-	-	1
Conduzione a colonia parziaria appoderata	15	9	7	2	3	2	-	1	39
Solo in proprietà	4	2	1	1	-	-	-	-	8
Parte in proprietà e parte in affitto	1	-	-	-	-	-	-	-	1
Altra forma di conduzione	5	2	1	1	-	-	-	-	9
Solo in proprietà	41.730	21.665	16.551	5.203	2.386	1.282	312	189	89.318
Solo in affitto	125	126	168	128	148	129	40	17	881
Solo in uso gratuito	442	233	171	70	33	40	11	1	1.001
Parte in proprietà e parte in affitto	31	93	222	288	365	311	79	31	1.420
Parte in proprietà e parte in uso gratuito	505	662	943	399	204	136	38	14	2.901
Parte in affitto e parte in uso gratuito	1	8	5	9	16	9	2	1	51
Parte in proprietà, parte in affitto e parte in uso gratuito	-	8	20	37	44	52	12	7	180
TOTALE	42.834	22.795	18.080	6.134	3.196	1.959	494	260	95.752

Tavola 3.2 segue - Aziende e relativa superficie agricola utilizzata (SAU) per classe di superficie agricola utilizzata, forma di conduzione, titolo di possesso dei terreni e zona altimetrica (superficie in ettari) - COLLINA

FORME DI CONDUZIONE TITOLI DI POSSESSO DEI TERRENI	CLASSI DI SUPERFICIE AGRICOLA UTILIZZATA								Totale
	Meno di 1	1 -- 2	2 -- 5	5 -- 10	10 -- 20	10 -- 50	50 -- 100	100 ed oltre	
AZIENDE									
Solo in proprietà	15.456	9.581	6.947	1.986	968	523	133	72	35.666
Solo in affitto	47	53	73	53	85	83	22	5	421
Solo in uso gratuito	138	115	79	33	16	24	6	-	411
Parte in proprietà e parte in affitto	13	42	95	139	201	167	39	9	705
Parte in proprietà e parte in uso gratuito	160	309	447	163	79	61	17	2	1.238
Parte in affitto e parte in uso gratuito	1	6	3	4	8	4	2	-	28
Parte in proprietà, parte in affitto e parte in uso gratuito	-	3	11	20	25	27	7	2	95
Con solo manodopera familiare	15.815	10.109	7.655	2.398	1.382	889	226	90	38.564
Solo in proprietà	7.006	2.957	2.832	1.120	521	275	51	35	14.797
Solo in affitto	22	17	17	40	45	34	10	2	187
Solo in uso gratuito	100	31	33	13	6	4	2	1	190
Parte in proprietà e parte in affitto	4	12	41	67	94	107	28	10	363
Parte in proprietà e parte in uso gratuito	66	98	169	105	50	32	8	5	533
Parte in affitto e parte in uso gratuito	-	1	-	3	3	2	-	-	9
Parte in proprietà, parte in affitto e parte in uso gratuito	-	4	4	4	11	11	4	4	42
Con manodopera familiare prevalente	7.198	3.120	3.096	1.352	730	465	103	57	16.121
Solo in proprietà	2.077	1.189	1.151	555	337	202	66	47	5.624
Solo in affitto	6	3	11	8	6	4	5	5	48
Solo in uso gratuito	21	12	19	4	1	5	2	-	64
Parte in proprietà e parte in affitto	1	6	8	15	21	14	5	3	73
Parte in proprietà e parte in uso gratuito	11	14	55	32	34	22	7	4	179
Parte in affitto e parte in uso gratuito	-	-	-	1	4	-	-	-	5
Parte in proprietà, parte in affitto e parte in uso gratuito	-	-	-	3	2	2	-	1	8
Con manodopera extrafamiliare prevalente	2.116	1.224	1.244	618	405	249	85	60	6.001
Solo in proprietà	1.021	550	596	263	155	128	37	33	2.783
Solo in affitto	8	9	13	2	4	4	1	4	45
Solo in uso gratuito	13	9	4	2	1	4	-	-	33
Parte in proprietà e parte in affitto	3	2	10	5	14	10	2	5	51
Parte in proprietà e parte in uso gratuito	14	12	21	14	6	9	4	1	81
Parte in affitto e parte in uso gratuito	-	-	-	-	-	1	-	-	1
Parte in proprietà, parte in affitto e parte in uso gratuito	-	-	1	-	2	2	1	-	6
Conduzione con salariati	1.059	582	645	286	182	158	45	43	3.000
Solo in proprietà	12	4	6	2	-	-	-	1	25
Solo in affitto	-	-	-	-	1	-	-	-	1
Parte in proprietà e parte in affitto	-	-	-	-	-	1	-	-	1
Conduzione a colonia parziaria appoderata	12	4	6	2	1	1	-	1	27
Solo in proprietà	3	-	-	1	-	-	-	-	4
Parte in proprietà e parte in affitto	-	-	-	-	-	-	-	-	-
Altra forma di conduzione	3	-	-	1	-	-	-	-	4
Solo in proprietà	25.575	14.281	11.532	3.927	1.981	1.128	287	188	58.899
Solo in affitto	83	82	114	103	141	125	38	16	702
Solo in uso gratuito	272	167	135	52	24	37	10	1	698
Parte in proprietà e parte in affitto	21	62	154	226	330	299	74	27	1.193
Parte in proprietà e parte in uso gratuito	251	433	692	314	169	124	36	12	2.031
Parte in affitto e parte in uso gratuito	1	7	3	8	15	7	2	-	43
Parte in proprietà, parte in affitto e parte in uso gratuito	-	7	16	27	40	42	12	7	151
TOTALE	26.203	15.039	12.646	4.657	2.700	1.762	459	251	63.717

Tavola 3.2 segue - Aziende e relativa superficie agricola utilizzata (SAU) per classe di superficie agricola utilizzata, forma di conduzione, titolo di possesso dei terreni e zona altimetrica (superficie in ettari) - PIANURA

FORME DI CONDUZIONE TITOLI DI POSSESSO DEI TERRENI	CLASSI DI SUPERFICIE AGRICOLA UTILIZZATA								Totale
	Meno di 1	1 -- 2	2 -- 5	5 -- 10	10 -- 20	20 -- 50	50 -- 100	100 ed oltre	
AZIENDE									
Solo in proprietà	9.724	5.036	2.982	568	111	20	3	-	18.444
Solo in affitto	33	30	34	12	3	-	-	-	112
Solo in uso gratuito	99	46	20	8	-	-	-	-	173
Parte in proprietà e parte in affitto	3	20	48	32	15	1	-	-	119
Parte in proprietà e parte in uso gratuito	125	164	152	46	13	5	-	-	505
Parte in affitto e parte in uso gratuito	-	1	2	1	-	-	-	-	4
Parte in proprietà, parte in affitto e parte in uso gratuito	-	1	4	7	3	2	-	-	17
Con solo manodopera familiare	9.984	5.298	3.242	674	145	28	3	-	19.374
Solo in proprietà	4.595	1.537	1.238	387	123	30	4	-	7.914
Solo in affitto	7	3	15	9	3	2	-	-	39
Solo in uso gratuito	61	16	10	6	4	-	-	-	97
Parte in proprietà e parte in affitto	4	8	12	19	12	6	2	-	63
Parte in proprietà e parte in uso gratuito	106	56	82	31	12	1	-	-	288
Parte in affitto e parte in uso gratuito	-	-	-	-	1	2	-	-	3
Parte in proprietà, parte in affitto e parte in uso gratuito	-	-	-	3	1	5	-	-	9
Con manodopera familiare prevalente	4.773	1.620	1.357	455	156	46	6	-	8.413
Solo in proprietà	1.244	620	606	229	101	67	5	-	2.872
Solo in affitto	1	9	2	2	1	-	-	-	15
Solo in uso gratuito	6	3	2	2	3	2	1	-	19
Parte in proprietà e parte in affitto	1	2	3	6	6	5	2	3	28
Parte in proprietà e parte in uso gratuito	16	6	12	5	5	2	1	1	48
Parte in affitto e parte in uso gratuito	-	-	-	-	-	-	-	1	1
Parte in proprietà, parte in affitto e parte in uso gratuito	-	-	-	-	-	2	-	-	2
Con manodopera extrafamiliare prevalente	1.268	640	625	244	116	78	9	5	2.985
Solo in proprietà	588	184	191	92	68	36	13	1	1.173
Solo in affitto	1	2	3	2	-	2	2	1	13
Solo in uso gratuito	4	1	4	2	2	1	-	-	14
Parte in proprietà e parte in affitto	1	1	5	5	2	-	1	1	16
Parte in proprietà e parte in uso gratuito	7	3	5	3	5	4	1	1	29
Parte in affitto e parte in uso gratuito	-	-	-	-	-	-	-	-	-
Parte in proprietà, parte in affitto e parte in uso gratuito	-	-	-	-	-	1	-	-	1
Conduzione con salariati	601	191	208	104	77	44	17	4	1.246
Solo in proprietà	3	5	1	-	2	1	-	-	12
Solo in affitto	-	-	-	-	-	-	-	-	-
Parte in proprietà e parte in affitto	-	-	-	-	-	-	-	-	-
Conduzione a colonia parziaria appoderata	3	5	1	-	2	1	-	-	12
Solo in proprietà	1	2	1	-	-	-	-	-	4
Parte in proprietà e parte in affitto	1	-	-	-	-	-	-	-	1
Altra forma di conduzione	2	2	1	-	-	-	-	-	5
Solo in proprietà	16.155	7.384	5.019	1.276	405	154	25	1	30.419
Solo in affitto	42	44	54	25	7	4	2	1	179
Solo in uso gratuito	170	66	36	18	9	3	1	-	303
Parte in proprietà e parte in affitto	10	31	68	62	35	12	5	4	227
Parte in proprietà e parte in uso gratuito	254	229	251	85	35	12	2	2	870
Parte in affitto e parte in uso gratuito	-	1	2	1	1	2	-	1	8
Parte in proprietà, parte in affitto e parte in uso gratuito	-	1	4	10	4	10	-	-	29
TOTALE	16.631	7.756	5.434	1.477	496	197	35	9	32.035

Tavola 3.2 segue - Aziende e relativa superficie agricola utilizzata (SAU) per classe di superficie agricola utilizzata, forma di conduzione, titolo di possesso dei terreni e zona altimetrica (superficie in ettari) - TOTALE

FORME DI CONDUZIONE TITOLI DI POSSESSO DEI TERRENI	CLASSI DI SUPERFICIE AGRICOLA UTILIZZATA								Totale
	Meno di 1	1 – 2	2 -- 5	5 – 10	10 -- 20	20 -- 50	50 -- 100	100 ed oltre	
SUPERFICIE AGRICOLA UTILIZZATA									
Solo in proprietà	12.806,01	20.334,43	29.744,61	17.472,20	14.660,86	16.245,69	8.844,75	11.168,69	131.277,24
Solo in affitto	44,38	115,31	330,11	438,32	1.273,00	2.536,88	1.473,49	1.042,19	7.253,68
Solo in uso gratuito	119,18	223,25	299,90	282,66	207,62	706,23	402,08	-	2.240,92
Parte in proprietà e parte in affitto	10,30	93,53	472,49	1.269,73	3.094,08	5.031,30	2.485,05	1.606,70	14.063,18
Parte in proprietà e parte in uso gratuito	179,55	691,87	1.896,66	1.467,43	1.253,14	1.992,07	1.153,06	620,16	9.253,94
Parte in affitto e parte in uso gratuito	0,90	11,14	19,77	32,14	113,66	124,71	155,59	-	457,91
Parte in proprietà, parte in affitto e parte in uso gratuito	-	6,44	50,21	194,35	393,68	897,68	435,44	233,13	2.210,93
Con solo manodopera familiare	13.160,32	21.475,97	32.813,75	21.156,83	20.996,04	27.534,56	14.949,46	14.670,87	166.757,80
Solo in proprietà	5.382,13	6.314,99	12.609,22	10.283,73	8.846,71	8.921,05	3.836,50	6.152,29	62.346,62
Solo in affitto	15,82	28,55	102,16	353,38	725,61	1.024,81	624,17	423,17	3.297,67
Solo in uso gratuito	73,08	65,15	130,53	125,61	138,58	125,05	133,58	610,48	1.402,06
Parte in proprietà e parte in affitto	5,14	30,72	186,23	634,01	1.558,25	3.452,03	1.898,69	1.762,58	9.527,65
Parte in proprietà e parte in uso gratuito	91,96	225,18	800,97	937,66	887,32	1.023,09	507,35	748,37	5.221,90
Parte in affitto e parte in uso gratuito	-	1,66	-	20,76	74,00	118,04	-	-	214,46
Parte in proprietà, parte in affitto e parte in uso gratuito	-	5,88	16,69	54,00	193,82	488,95	246,06	669,41	1.674,81
Con manodopera familiare prevalente	5.568,13	6.672,13	13.845,80	12.409,15	12.424,29	15.153,02	7.246,35	10.366,30	83.685,17
Solo in proprietà	1.684,70	2.548,23	5.509,88	5.463,94	6.080,12	8.127,26	4.864,26	9.629,83	43.908,22
Solo in affitto	3,86	15,46	33,33	67,61	105,36	116,35	342,44	1.228,43	1.912,84
Solo in uso gratuito	11,56	21,82	72,06	47,79	50,24	210,40	209,45	-	623,32
Parte in proprietà e parte in affitto	1,78	11,02	41,47	159,03	395,83	600,89	436,11	1.626,48	3.272,61
Parte in proprietà e parte in uso gratuito	17,28	27,68	216,31	251,44	526,06	752,55	507,42	1.013,60	3.312,34
Parte in affitto e parte in uso gratuito	-	-	-	8,70	57,24	-	-	113,15	179,09
Parte in proprietà, parte in affitto e parte in uso gratuito	-	-	-	22,84	32,50	176,55	-	610,00	841,89
Con manodopera extrafamiliare prevalente	1.719,18	2.624,21	5.873,05	6.021,35	7.247,35	9.984,00	6.359,68	14.221,49	54.050,31
Solo in proprietà	771,01	1.032,92	2.460,28	2.454,98	3.105,36	5.287,76	3.590,44	6.425,69	25.128,44
Solo in affitto	5,21	15,15	49,63	29,28	52,71	175,17	234,74	935,36	1.497,25
Solo in uso gratuito	9,25	14,70	23,52	28,40	36,44	145,16	-	-	257,47
Parte in proprietà e parte in affitto	2,38	4,48	51,44	74,46	222,61	286,14	242,05	1.121,91	2.005,47
Parte in proprietà e parte in uso gratuito	10,35	21,85	82,48	120,98	141,13	402,14	327,06	399,07	1.505,06
Parte in affitto e parte in uso gratuito	-	-	-	-	-	37,63	-	-	37,63
Parte in proprietà, parte in affitto e parte in uso gratuito	-	-	3,47	-	27,51	101,10	91,28	-	223,36
Conduzione con salariati	798,20	1.089,10	2.670,82	2.708,10	3.585,76	6.435,10	4.485,57	8.882,03	30.654,68
Solo in proprietà	9,24	12,31	20,04	17,27	30,59	20,15	-	126,90	236,50
Solo in affitto	-	-	-	-	18,70	-	-	-	18,70
Parte in proprietà e parte in affitto	-	-	-	-	-	20,50	-	-	20,50
Conduzione a colonia parziaria appoderata	9,24	12,31	20,04	17,27	49,29	40,65	-	126,90	275,70
Solo in proprietà	2,19	2,53	2,25	5,92	-	-	-	-	12,89
Parte in proprietà e parte in affitto	0,33	-	-	-	-	-	-	-	0,33
Altra forma di conduzione	2,52	2,53	2,25	5,92	-	-	-	-	13,22
Solo in proprietà	20.655,28	30.245,41	50.346,28	35.698,04	32.723,64	38.601,91	21.135,95	33.503,40	262.909,91
Solo in affitto	69,27	174,47	515,23	888,59	2.175,38	3.853,21	2.674,84	3.629,15	13.980,14
Solo in uso gratuito	213,07	324,92	526,01	484,46	432,88	1.186,84	745,11	610,48	4.523,77
Parte in proprietà e parte in affitto	19,93	139,75	751,63	2.137,23	5.270,77	9.390,86	5.061,90	6.117,67	28.889,74
Parte in proprietà e parte in uso gratuito	299,14	966,58	2.996,42	2.777,51	2.807,65	4.169,85	2.494,89	2.781,20	19.293,24
Parte in affitto e parte in uso gratuito	0,90	12,80	19,77	61,60	244,90	280,38	155,59	113,15	889,09
Parte in proprietà, parte in affitto e parte in uso gratuito	-	12,32	70,37	271,19	647,51	1.664,28	772,78	1.512,54	4.950,99
TOTALE	21.257,59	31.876,25	55.225,71	42.318,62	44.302,73	59.147,33	33.041,06	48.267,59	335.436,88

Tavola 3.2 segue - Aziende e relativa superficie agricola utilizzata (SAU) per classe di superficie agricola utilizzata, forma di conduzione, titolo di possesso dei terreni e zona altimetrica (*superficie in ettari*) - COLLINA

FORME DI CONDUZIONE TITOLI DI POSSESSO DEI TERRENI	CLASSI DI SUPERFICIE AGRICOLA UTILIZZATA								Totale
	Meno di 1	1 -- 2	2 -- 5	5 -- 10	10 -- 20	20 -- 50	50 -- 100	100 ed oltre	
SUPERFICIE AGRICOLA UTILIZZATA									
Solo in proprietà	8.008,77	13.383,78	20.964,96	13.728,22	13.268,93	15.672,54	8.670,35	11.168,69	104.866,24
Solo in affitto	26,95	74,37	235,51	365,74	1.227,71	2.536,88	1.473,49	1.042,19	6.982,84
Solo in uso gratuito	75,00	163,64	239,09	225,38	207,62	706,23	402,08	-	2.019,04
Parte in proprietà e parte in affitto	9,30	63,88	317,71	1.051,54	2.882,19	4.984,95	2.485,05	1.606,70	13.401,32
Parte in proprietà e parte in uso gratuito	106,08	454,89	1.406,33	1.148,14	1.086,21	1.859,09	1.153,06	620,16	7.833,96
Parte in affitto e parte in uso gratuito	0,90	9,54	13,39	26,43	113,66	124,71	155,59	-	444,22
Parte in proprietà, parte in affitto e parte in uso gratuito	-	4,53	34,89	143,46	355,19	848,55	435,44	233,13	2.055,19
Con solo manodopera familiare	8.227,00	14.154,63	23.211,88	16.688,91	19.141,51	26.732,95	14.775,06	14.670,87	137.602,81
Solo in proprietà	3.404,77	4.166,25	8.818,39	7.661,14	7.203,87	8.102,42	3.554,43	6.152,29	49.063,56
Solo in affitto	10,95	24,15	56,03	285,03	692,53	955,29	624,17	423,17	3.071,32
Solo in uso gratuito	46,73	43,54	101,34	85,00	89,62	125,05	133,58	610,48	1.235,34
Parte in proprietà e parte in affitto	2,86	18,77	145,80	500,43	1.397,52	3.277,84	1.794,12	1.762,58	8.899,92
Parte in proprietà e parte in uso gratuito	40,68	141,37	554,28	720,05	733,50	977,46	507,35	748,37	4.423,06
Parte in affitto e parte in uso gratuito	-	1,66	-	20,76	54,80	60,83	-	-	138,05
Parte in proprietà, parte in affitto e parte in uso gratuito	-	5,88	16,69	30,66	180,77	340,16	246,06	669,41	1.489,63
Con manodopera familiare prevalente	3.505,99	4.401,62	9.692,53	9.303,07	10.352,61	13.839,05	6.859,71	10.366,30	68.320,88
Solo in proprietà	1.084,42	1.683,68	3.599,44	3.866,39	4.718,23	6.092,46	4.510,60	9.629,83	35.185,05
Solo in affitto	3,37	4,21	28,82	56,54	94,93	116,35	342,44	1.228,43	1.875,09
Solo in uso gratuito	9,77	18,06	66,24	35,40	12,58	155,78	149,82	-	447,65
Parte in proprietà e parte in affitto	0,99	8,32	31,27	112,02	316,36	441,87	333,11	1.056,39	2.300,33
Parte in proprietà e parte in uso gratuito	7,99	20,05	178,92	217,57	466,64	698,03	424,23	904,60	2.918,03
Parte in affitto e parte in uso gratuito	-	-	-	8,70	57,24	-	-	-	65,94
Parte in proprietà, parte in affitto e parte in uso gratuito	-	-	-	22,84	32,50	91,22	-	610,00	756,56
Con manodopera extrafamiliare prevalente	1.106,54	1.734,32	3.904,69	4.319,46	5.698,48	7.595,71	5.760,20	13.429,25	43.548,65
Solo in proprietà	501,64	769,43	1.876,79	1.831,50	2.187,47	4.132,59	2.570,71	6.275,69	20.145,82
Solo in affitto	4,59	12,42	37,24	12,87	52,71	123,67	55,74	777,44	1.076,68
Solo in uso gratuito	7,45	13,57	12,54	16,00	11,38	124,65	-	-	185,59
Parte in proprietà e parte in affitto	2,00	2,98	36,08	39,54	191,71	286,14	150,22	1.015,48	1.724,15
Parte in proprietà e parte in uso gratuito	7,53	17,69	63,41	99,65	76,57	274,74	272,43	182,69	994,71
Parte in affitto e parte in uso gratuito	-	-	-	-	-	37,63	-	-	37,63
Parte in proprietà, parte in affitto e parte in uso gratuito	-	-	3,47	-	27,51	76,06	91,28	-	198,32
Conduzione con salariati	523,21	816,09	2.029,53	1.999,56	2.547,35	5.055,48	3.140,38	8.251,30	24.362,90
Solo in proprietà	7,37	5,98	16,10	17,27	-	-	-	126,90	173,62
Solo in affitto	-	-	-	-	18,70	-	-	-	18,70
Parte in proprietà e parte in affitto	-	-	-	-	-	20,50	-	-	20,50
Conduzione a colonia parziaria appoderata	7,37	5,98	16,10	17,27	18,70	20,50	-	126,90	212,82
Solo in proprietà	1,26	-	-	5,92	-	-	-	-	7,18
Parte in proprietà e parte in affitto	-	-	-	-	-	-	-	-	-
Altra forma di conduzione	1,26	-	-	5,92	-	-	-	-	7,18
Solo in proprietà	13.008,23	20.009,12	35.275,68	27.110,44	27.378,50	34.000,01	19.306,09	33.353,40	209.441,47
Solo in affitto	45,86	115,15	357,60	720,18	2.086,58	3.732,19	2.495,84	3.471,23	13.024,63
Solo in uso gratuito	138,95	238,81	419,21	361,78	321,20	1.111,71	685,48	610,48	3.887,62
Parte in proprietà e parte in affitto	15,15	93,95	530,86	1.703,53	4.787,78	9.011,30	4.762,50	5.441,15	26.346,22
Parte in proprietà e parte in uso gratuito	162,28	634,00	2.202,94	2.185,41	2.362,92	3.809,32	2.357,07	2.455,82	16.169,76
Parte in affitto e parte in uso gratuito	0,90	11,20	13,39	55,89	225,70	223,17	155,59	-	685,84
Parte in proprietà, parte in affitto e parte in uso gratuito	-	10,41	55,05	196,96	595,97	1.355,99	772,78	1.512,54	4.499,70
TOTALE	13.371,37	21.112,64	38.854,73	32.334,19	37.758,65	53.243,69	30.535,35	46.844,62	274.055,24

Tavola 3.2 segue - Aziende e relativa superficie agricola utilizzata (SAU) per classe di superficie agricola utilizzata, forma di conduzione, titolo di possesso dei terreni e zona altimetrica (superficie in ettari) - PIANURA

FORME DI CONDUZIONE TITOLI DI POSSESSO DEI TERRENI	CLASSI DI SUPERFICIE AGRICOLA UTILIZZATA								Totale
	Meno di 1	1 -- 2	2 -- 5	5 -- 10	10 -- 20	20 -- 50	50 -- 100	100 ed oltre	
SUPERFICIE AGRICOLA UTILIZZATA									
Solo in proprietà	4.797,24	6.950,65	8.779,65	3.743,98	1.391,93	573,15	174,40	-	26.411,00
Solo in affitto	17,43	40,94	94,60	72,58	45,29	-	-	-	270,84
Solo in uso gratuito	44,18	59,61	60,81	57,28	-	-	-	-	221,88
Parte in proprietà e parte in affitto	1,00	29,65	154,78	218,19	211,89	46,35	-	-	661,86
Parte in proprietà e parte in uso gratuito	73,47	236,98	490,33	319,29	166,93	132,98	-	-	1.419,98
Parte in affitto e parte in uso gratuito	-	1,60	6,38	5,71	-	-	-	-	13,69
Parte in proprietà, parte in affitto e parte in uso gratuito	-	1,91	15,32	50,89	38,49	49,13	-	-	155,74
Con solo manodopera familiare	4.933,32	7.321,34	9.601,87	4.467,92	1.854,53	801,61	174,40	-	29.154,99
Solo in proprietà	1.977,36	2.148,74	3.790,83	2.622,59	1.642,84	818,63	282,07	-	13.283,06
Solo in affitto	4,87	4,40	46,13	68,35	33,08	69,52	-	-	226,35
Solo in uso gratuito	26,35	21,61	29,19	40,61	48,96	-	-	-	166,72
Parte in proprietà e parte in affitto	2,28	11,95	40,43	133,58	160,73	174,19	104,57	-	627,73
Parte in proprietà e parte in uso gratuito	51,28	83,81	246,69	217,61	153,82	45,63	-	-	798,84
Parte in affitto e parte in uso gratuito	-	-	-	-	19,20	57,21	-	-	76,41
Parte in proprietà, parte in affitto e parte in uso gratuito	-	-	-	23,34	13,05	148,79	-	-	185,18
Con manodopera familiare prevalente	2.062,14	2.270,51	4.153,27	3.106,08	2.071,68	1.313,97	386,64	-	15.364,29
Solo in proprietà	600,28	864,55	1.910,44	1.597,55	1.361,89	2.034,80	353,66	-	8.723,17
Solo in affitto	0,49	11,25	4,51	11,07	10,43	-	-	-	37,75
Solo in uso gratuito	1,79	3,76	5,82	12,39	37,66	54,62	59,63	-	175,67
Parte in proprietà e parte in affitto	0,79	2,70	10,20	47,01	79,47	159,02	103,00	570,09	972,28
Parte in proprietà e parte in uso gratuito	9,29	7,63	37,39	33,87	59,42	54,52	83,19	109,00	394,31
Parte in affitto e parte in uso gratuito	-	-	-	-	-	-	-	113,15	113,15
Parte in proprietà, parte in affitto e parte in uso gratuito	-	-	-	-	-	85,33	-	-	85,33
Con manodopera extrafamiliare prevalente	612,64	889,89	1.968,36	1.701,89	1.548,87	2.388,29	599,48	792,24	10.501,66
Solo in proprietà	269,37	263,49	583,49	623,48	917,89	1.155,17	1.019,73	150,00	4.982,62
Solo in affitto	0,62	2,73	12,39	16,41	-	51,50	179,00	157,92	420,57
Solo in uso gratuito	1,80	1,13	10,98	12,40	25,06	20,51	-	-	71,88
Parte in proprietà e parte in affitto	0,38	1,50	15,36	34,92	30,90	-	91,83	106,43	281,32
Parte in proprietà e parte in uso gratuito	2,82	4,16	19,07	21,33	64,56	127,40	54,63	216,38	510,35
Parte in affitto e parte in uso gratuito	-	-	-	-	-	-	-	-	-
Parte in proprietà, parte in affitto e parte in uso gratuito	-	-	-	-	-	25,04	-	-	25,04
Conduzione con salariati	274,99	273,01	641,29	708,54	1.038,41	1.379,62	1.345,19	630,73	6.291,78
Solo in proprietà	1,87	6,33	3,94	-	30,59	20,15	-	-	62,88
Solo in affitto	-	-	-	-	-	-	-	-	-
Parte in proprietà e parte in affitto	-	-	-	-	-	-	-	-	-
Conduzione a colonia parziaria appoderata	1,87	6,33	3,94	-	30,59	20,15	-	-	62,88
Solo in proprietà	0,93	2,53	2,25	-	-	-	-	-	5,71
Parte in proprietà e parte in affitto	0,33	-	-	-	-	-	-	-	0,33
Altra forma di conduzione	1,26	2,53	2,25	-	-	-	-	-	6,04
Solo in proprietà	7.647,05	10.236,29	15.070,60	8.587,60	5.345,14	4.601,90	1.829,86	150,00	53.468,44
Solo in affitto	23,41	59,32	157,63	168,41	88,80	121,02	179,00	157,92	955,51
Solo in uso gratuito	74,12	86,11	106,80	122,68	111,68	75,13	59,63	-	636,15
Parte in proprietà e parte in affitto	4,78	45,80	220,77	433,70	482,99	379,56	299,40	676,52	2.543,52
Parte in proprietà e parte in uso gratuito	136,86	332,58	793,48	592,10	444,73	360,53	137,82	325,38	3.123,48
Parte in affitto e parte in uso gratuito	-	1,60	6,38	5,71	19,20	57,21	-	113,15	203,25
Parte in proprietà, parte in affitto e parte in uso gratuito	-	1,91	15,32	74,23	51,54	308,29	-	-	451,29
TOTALE	7.886,22	10.763,61	16.370,98	9.984,43	6.544,08	5.903,64	2.505,71	1.422,97	61.381,64

Tavola 3.3 - Aziende e relativa superficie per forma di utilizzazione dei terreni, classe di superficie totale e classe di superficie agricola utilizzata (SAU) (superficie in ettari)

CLASSI DI SUPERFICIE TOTALE CLASSI DI SAU	SUPERFICIE AGRICOLA UTILIZZATA				Arboricoltura da legno	Boschi	SUPERFICIE AGRICOLA NON UTILIZZATA		Altra superficie	Totale generale
	Seminativi	Coltivazioni legnose agrarie	Prati permanenti e pascoli	Totale aziende con SAU			Totale	Di cui destinata ad attività ricreative		
AZIENDE										
CLASSI DI SUPERFICIE TOTALE										
Meno di 1 ettaro	5.041	39.311	396	41.682	17	109	2.281	40	9.316	41.682
1 -- 2	4.724	21.658	275	23.000	3	168	2.008	27	6.371	23.000
2 -- 3	2.738	9.421	165	10.076	2	119	1.122	11	3.206	10.076
3 -- 5	2.936	7.812	193	8.481	7	181	1.152	16	2.997	8.481
5 -- 10	2.855	5.576	274	6.305	9	214	929	16	2.587	6.305
10 -- 20	2.118	2.751	308	3.257	1	321	480	9	1.777	3.257
20 -- 30	936	901	187	1.167	4	250	194	4	759	1.167
30 -- 50	774	603	204	893	2	221	151	6	541	893
50 -- 100	537	338	199	585	2	164	108	5	375	585
100 ed oltre	283	156	156	306	-	84	70	4	214	306
TOTALE	22.942	88.527	2.357	95.752	47	1.831	8.495	138	28.143	95.752
CLASSI DI SAU										
Meno di 1 ettaro	5.288	40.377	421	42.834	24	191	2.976	62	9.971	42.834
1 -- 2	4.779	21.460	272	22.795	3	194	1.926	15	6.236	22.795
2 -- 3	2.706	9.220	163	9.858	4	119	985	12	3.097	9.858
3 -- 5	2.873	7.564	196	8.222	4	184	942	12	2.875	8.222
5 -- 10	2.846	5.399	278	6.134	4	240	793	15	2.500	6.134
10 -- 20	2.116	2.674	318	3.196	2	340	430	6	1.762	3.196
20 -- 30	896	841	175	1.104	3	228	168	4	702	1.104
30 -- 50	741	585	216	855	3	194	139	5	518	855
50 -- 100	455	278	181	494	-	90	84	5	308	494
100 ed oltre	242	129	137	260	-	51	52	2	174	260
TOTALE	22.942	88.527	2.357	95.752	47	1.831	8.495	138	28.143	95.752
SUPERFICIE INVESTITA										
CLASSI DI SUPERFICIE TOTALE										
Meno di 1 ettaro	1.588,00	18.683,29	124,56	20.395,85	2,36	18,20	268,03	6,21	317,01	21.001,45
1 -- 2	3.775,26	27.314,13	220,57	31.309,96	1,21	56,43	530,75	13,20	382,80	32.281,15
2 -- 3	3.745,81	19.727,93	180,48	23.654,22	0,51	58,20	452,87	5,76	261,93	24.427,73
3 -- 5	6.573,12	24.386,71	260,84	31.220,67	6,90	122,81	660,78	10,48	355,70	32.366,86
5 -- 10	12.943,87	28.323,20	602,82	41.869,89	17,38	280,59	829,55	19,17	434,40	43.431,81
10 -- 20	20.594,76	21.319,54	1.023,93	42.938,23	2,90	866,29	652,73	11,14	619,64	45.079,79
20 -- 30	16.347,19	8.997,55	1.058,08	26.402,82	9,93	1.194,33	334,11	4,35	410,89	28.352,08
30 -- 50	21.781,72	7.708,04	2.047,08	31.536,84	12,33	1.830,63	517,89	10,88	394,89	34.292,58
50 -- 100	24.500,32	6.049,48	4.197,35	34.747,15	31,00	3.114,00	956,56	40,10	458,24	39.306,95
100 ed oltre	33.450,01	4.887,51	13.023,73	51.361,25	-	7.079,65	1.025,21	17,94	806,35	60.272,46
TOTALE	145.300,06	167.397,38	22.739,44	335.436,88	84,52	14.621,13	6.228,48	139,23	4.441,85	360.812,86
CLASSI DI SAU										
Meno di 1 ettaro	1.681,85	19.442,43	133,31	21.257,59	13,84	127,70	869,89	26,87	517,37	22.786,39
1 -- 2	3.934,35	27.715,36	226,54	31.876,25	1,11	201,39	867,53	11,76	520,00	33.466,28
2 -- 3	3.867,34	19.809,17	189,33	23.865,84	1,11	1.293,32	489,96	10,75	250,40	25.900,63
3 -- 5	6.709,63	24.372,40	277,84	31.359,87	9,06	387,86	566,30	4,94	336,50	32.659,59
5 -- 10	13.516,35	28.173,43	628,84	42.318,62	6,14	1.065,11	676,27	9,80	699,01	44.765,15
10 -- 20	22.025,11	21.175,73	1.101,89	44.302,73	5,43	2.879,51	566,30	6,95	700,46	48.454,43
20 -- 30	16.898,62	8.686,47	1.040,81	26.625,90	8,40	1.535,58	358,96	22,28	328,41	28.857,25
30 -- 50	22.357,96	7.857,62	2.305,85	32.521,43	39,43	2.210,03	660,12	10,80	345,54	35.776,55
50 -- 100	23.215,07	5.636,72	4.189,27	33.041,06	-	2.197,92	617,80	20,10	394,36	36.251,14
100 ed oltre	31.093,78	4.528,05	12.645,76	48.267,59	-	2.722,71	555,35	14,98	349,80	51.895,45
TOTALE	145.300,06	167.397,38	22.739,44	335.436,88	84,52	14.621,13	6.228,48	139,23	4.441,85	360.812,86

Tavola 3.4 - Aziende con seminativi e relativa superficie investita per classe di superficie agricola utilizzata (SAU) e principali coltivazioni praticate (superficie in ettari) - TOTALE

COLTIVAZIONI	CLASSI DI SUPERFICIE AGRICOLA UTILIZZATA								Totale
	Meno di 1	1 -- 2	2 -- 5	5 -- 10	10 -- 20	20 -- 50	50 -- 100	100 ed oltre	
	AZIENDE								
SEMINATIVI	4.504	4.363	5.314	2.778	2.100	1.635	455	242	21.391
Cereali	1.048	1.576	2.548	1.771	1.545	1.373	413	221	10.495
Frumento tenero e spelta	120	176	256	166	131	125	26	10	1.010
Frumento duro	804	1.225	2.038	1.483	1.203	1.100	387	201	8.441
Segale	5	3	6	6	7	5	1	3	36
Orzo	49	80	141	133	232	277	63	42	1.017
Avena	73	134	228	210	364	406	86	37	1.538
Granoturco	11	2	16	9	15	6	2	-	61
Riso	-	-	-	-	-	-	-	-	-
Sorgo	1	-	1	2	-	-	-	-	4
Altri cereali	3	8	21	13	18	23	8	7	101
Legumi secchi	362	218	241	100	63	62	34	18	1.098
Patata	265	263	280	91	32	24	5	1	961
Barbabietola da zucchero	1	2	3	1	1	2	2	-	12
Piante sarchiate da foraggio	3	2	5	10	10	14	1	-	45
Piante industriali	18	7	21	42	26	23	23	19	179
Tabacco	1	-	7	25	15	6	2	-	56
Luppolo	6	3	2	2	-	-	-	-	13
Cotone	1	-	-	-	-	-	-	-	1
Lino	-	1	1	-	-	-	-	-	2
Canapa	-	-	-	1	-	-	-	-	1
Piante da semi oleosi	-	1	3	9	13	19	20	18	83
Colza e ravizzone	-	1	2	9	12	19	16	17	76
Girasole	-	-	-	-	-	-	3	1	4
Soia	-	-	1	-	1	-	1	-	3
Altre piante da semi oleosi	-	-	-	-	-	-	-	-	-
Piante aromatiche, medicinali e da condimento	10	-	7	4	1	-	2	1	25
Altre piante industriali	-	2	1	3	-	-	-	-	6
Ortive	1.746	1.007	1.108	403	222	153	44	15	4.698
In piena aria	1.709	981	1.089	396	218	152	44	14	4.603
In coltivazioni di pieno campo	1.353	757	856	319	184	130	37	12	3.648
Pomodoro da mensa	286	134	148	34	16	13	4	-	635
Pomodoro da industria	80	36	41	16	10	12	10	4	209
Altre ortive	1.060	632	733	291	164	112	25	9	3.026
In orti stabili o industriali	378	237	252	84	35	24	9	2	1.021
Pomodoro da mensa	17	9	7	2	1	1	1	-	38
Altre ortive	364	231	247	82	35	24	8	2	993
Protette	43	40	30	11	6	1	2	2	135
In serra	41	39	27	11	5	1	2	2	128
Pomodoro da mensa	11	13	6	6	1	-	-	1	38
Altre ortive	32	29	23	6	5	1	2	1	99
In tunnel, campane, ecc.	2	2	3	-	1	-	-	-	8
Flori e piante ornamentali	98	57	58	21	9	3	-	-	246
In piena aria	62	22	19	6	5	1	-	-	115
Protetti	45	42	51	17	7	3	-	-	165
In serra	41	40	47	16	7	3	-	-	154
In tunnel, campane, ecc.	4	3	5	3	2	-	-	-	17
Piantine	32	24	14	7	4	1	1	-	83
Orticole	11	13	9	6	1	-	1	-	41
Floricole ed ornamentali	11	8	2	1	2	-	-	-	24
Altre piantine	10	4	5	-	3	1	-	-	23
Foraggere avvicendate	242	304	549	518	750	690	161	89	3.303
Prati avvicendati	32	37	92	97	107	96	27	20	508
Erba medica	3	8	18	19	26	20	9	6	109
Altri prati avvicendati	29	29	74	78	81	76	19	15	401
Erbai	213	268	460	423	648	599	136	73	2.820
Granoturco in erba	2	5	6	6	6	6	2	1	34
Granoturco a maturazione cerosa	-	-	2	-	2	1	-	1	6
Altri erbai monofiti di cereali	6	15	46	41	71	65	14	20	278
Altri erbai	205	248	406	380	586	542	123	51	2.541
Sementi	17	14	17	13	13	16	-	1	91
Terreni a riposo	1.128	1.512	1.420	455	215	135	77	76	5.018

Tavola 3.4 segue - Aziende con seminativi e relativa superficie investita per classe di superficie agricola utilizzata (SAU) e principali coltivazioni praticate (superficie in ettari) - COLLINA

COLTIVAZIONI	CLASSI DI SUPERFICIE AGRICOLA UTILIZZATA								Totale
	Meno di 1	1 -- 2	2 -- 5	5 -- 10	10 -- 20	20 -- 50	50 -- 100	100 ed oltre	
	AZIENDE								
SEMINATIVI	2.467	2.694	3.688	2.252	1.880	1.526	431	234	15.172
Cereali	1.025	1.541	2.476	1.704	1.496	1.327	403	218	10.190
Frumento tenero e spelta	115	172	245	159	126	122	24	10	973
Frumento duro	795	1.201	2.002	1.448	1.170	1.072	381	198	8.267
Segale	3	2	4	5	6	5	1	3	29
Orzo	48	78	135	119	226	264	61	42	973
Avena	70	129	209	185	349	384	79	37	1.442
Granoturco	8	2	13	4	14	4	1	-	46
Riso	-	-	-	-	-	-	-	-	-
Sorgo	1	-	1	2	-	-	-	-	4
Altri cereali	3	7	18	10	16	23	8	7	92
Legumi secchi	255	158	176	74	49	55	32	18	817
Patata	9	15	24	9	2	5	1	-	65
Barbabietola da zucchero	-	-	-	1	1	2	2	-	6
Piante sarchiate da foraggio	3	2	5	10	9	14	1	-	44
Piante industriali	11	4	14	36	25	23	19	18	150
Tabacco	1	-	7	25	15	6	2	-	56
Luppolo	6	3	2	2	-	-	-	-	13
Cotone	1	-	-	-	-	-	-	-	1
Lino	-	-	1	-	-	-	-	-	1
Canapa	-	-	-	1	-	-	-	-	1
Piante da semi oleosi	-	1	3	9	12	19	18	18	80
Colza e ravizzone	-	1	2	9	11	19	16	17	75
Girasole	-	-	-	-	-	-	2	1	3
Soia	-	-	1	-	1	-	-	-	2
Altre piante da semi oleosi	-	-	-	-	-	-	-	-	-
Piante aromatiche, medicinali e da condimento	3	-	1	-	1	-	-	-	5
Altre piante industriali	-	-	-	-	-	-	-	-	-
Ortive	568	297	339	182	128	107	36	11	1.668
In piena aria	551	292	333	180	127	106	36	10	1.635
In coltivazioni di pieno campo	464	268	303	161	119	98	34	10	1.457
Pomodoro da mensa	46	17	31	10	9	7	3	-	123
Pomodoro da industria	6	7	12	11	10	11	10	4	71
Altre ortive	424	252	278	150	104	86	23	7	1.324
In orti stabili o industriali	88	28	34	23	9	8	3	-	193
Pomodoro da mensa	3	2	2	1	-	-	-	-	8
Altre ortive	86	27	34	22	9	8	3	-	189
Protette	18	7	9	5	2	1	-	2	44
In serra	18	6	6	5	1	1	-	2	39
Pomodoro da mensa	3	1	2	1	-	-	-	1	8
Altre ortive	16	5	4	5	1	1	-	1	33
In tunnel, campane, ecc.	-	2	3	-	1	-	-	-	6
Flori e piante ornamentali	68	41	41	12	9	3	-	-	174
In piena aria	34	16	12	3	5	1	-	-	71
Protetti	42	30	39	10	7	3	-	-	131
In serra	38	28	35	10	7	3	-	-	121
In tunnel, campane, ecc.	4	3	5	1	2	-	-	-	15
Piantine	20	12	9	3	4	1	-	-	49
Orticole	5	4	4	2	1	-	-	-	16
Floricole ed ornamentali	8	5	2	1	2	-	-	-	18
Altre piantine	7	4	5	-	3	1	-	-	20
Foraggere avvicendate	222	286	520	489	727	667	154	88	3.153
Prati avvicendati	30	33	86	89	98	87	23	19	465
Erba medica	3	7	16	18	25	18	7	6	100
Altri prati avvicendati	27	26	70	71	73	69	16	14	366
Erbai	195	253	437	402	633	585	132	73	2.710
Granoturco in erba	1	4	3	4	4	6	1	1	24
Granoturco a maturazione cerosa	-	-	2	-	2	1	-	1	6
Altri erbai monofiti di cereali	6	11	43	33	67	64	14	20	258
Altri erbai	188	238	389	369	576	529	120	51	2.460
Sementi	10	10	12	12	11	15	-	1	71
Terreni a riposo	464	631	619	211	129	106	74	73	2.307

Tavola 3.4 segue - Aziende con seminativi e relativa superficie investita per classe di superficie agricola utilizzata (SAU) e principali coltivazioni praticate (superficie in ettari) - PIANURA

COLTIVAZIONI	CLASSI DI SUPERFICIE AGRICOLA UTILIZZATA								Totale
	Meno di 1	1 -- 2	2 -- 5	5 -- 10	10 -- 20	20 -- 50	50 -- 100	100 ed oltre	
	AZIENDE								
SEMINATIVI	2.037	1.669	1.626	526	220	109	24	8	6.219
Cereali	23	35	72	67	49	46	10	3	305
Frumento tenero e spelta	5	4	11	7	5	3	2	-	37
Frumento duro	9	24	36	35	33	28	6	3	174
Segale	2	1	2	1	1	-	-	-	7
Orzo	1	2	6	14	6	13	2	-	44
Avena	3	5	19	25	15	22	7	-	96
Granoturco	3	-	3	5	1	2	1	-	15
Riso	-	-	-	-	-	-	-	-	-
Sorgo	-	-	-	-	-	-	-	-	-
Altri cereali	-	1	3	3	2	-	-	-	9
Legumi secchi	107	60	65	26	14	7	2	-	281
Patata	256	248	256	82	30	19	4	1	896
Barbabietola da zucchero	1	2	3	-	-	-	-	-	6
Piante sarchiate da foraggio	-	-	-	-	1	-	-	-	1
Piante industriali	7	3	7	6	1	-	4	1	29
Tabacco	-	-	-	-	-	-	-	-	-
Luppolo	-	-	-	-	-	-	-	-	-
Cotone	-	-	-	-	-	-	-	-	-
Lino	-	1	-	-	-	-	-	-	1
Canapa	-	-	-	-	-	-	-	-	-
Piante da semi oleosi	-	-	-	-	1	-	2	-	3
Colza e ravizzone	-	-	-	-	1	-	-	-	1
Girasole	-	-	-	-	-	-	1	-	1
Soia	-	-	-	-	-	-	1	-	1
Altre piante da semi oleosi	-	-	-	-	-	-	-	-	-
Piante aromatiche, medicinali e da condimento	7	-	6	4	-	-	2	1	20
Altre piante industriali	-	2	1	3	-	-	-	-	6
Ortive	1.178	710	769	221	94	46	8	4	3.030
In piena aria	1.158	689	756	216	91	46	8	4	2.968
In coltivazioni di pieno campo	889	489	553	158	65	32	3	2	2.191
Pomodoro da mensa	240	117	117	24	7	6	1	-	512
Pomodoro da industria	74	29	29	5	-	1	-	-	138
Altre ortive	636	380	455	141	60	26	2	2	1.702
In orti stabili o industriali	290	209	218	61	26	16	6	2	828
Pomodoro da mensa	14	7	5	1	1	1	1	-	30
Altre ortive	278	204	213	60	26	16	5	2	804
Protette	25	33	21	6	4	-	2	-	91
In serra	23	33	21	6	4	-	2	-	89
Pomodoro da mensa	8	12	4	5	1	-	-	-	30
Altre ortive	16	24	19	1	4	-	2	-	66
In tunnel, campane, ecc.	2	-	-	-	-	-	-	-	2
Flori e piante ornamentali	30	16	17	9	-	-	-	-	72
In piena aria	28	6	7	3	-	-	-	-	44
Protetti	3	12	12	7	-	-	-	-	34
In serra	3	12	12	6	-	-	-	-	33
In tunnel, campane, ecc.	-	-	-	2	-	-	-	-	2
Piantine	12	12	5	4	-	-	1	-	34
Orticole	6	9	5	4	-	-	1	-	25
Floricole ed ornamentali	3	3	-	-	-	-	-	-	6
Altre piantine	3	-	-	-	-	-	-	-	3
Foraggiere avvicendate	20	18	29	29	23	23	7	1	150
Prati avvicendati	2	4	6	8	9	9	4	1	43
Erba medica	-	1	2	1	1	2	2	-	9
Altri prati avvicendati	2	3	4	7	8	7	3	1	35
Erbai	18	15	23	21	15	14	4	-	110
Granoturco in erba	1	1	3	2	2	-	1	-	10
Granoturco a maturazione cerosa	-	-	-	-	-	-	-	-	-
Altri erbai monofiti di cereali	-	4	3	8	4	1	-	-	20
Altri erbai	17	10	17	11	10	13	3	-	81
Sementi	7	4	5	1	2	1	-	-	20
Terreni a riposo	664	881	801	244	86	29	3	3	2.711

Tavola 3.4 segue - Aziende con seminativi e relativa superficie investita per classe di superficie agricola utilizzata (SAU) e principali coltivazioni praticate (superficie in ettari) - TOTALE

	CLASSI DI SUPERFICIE AGRICOLA UTILIZZATA								
COLTIVAZIONI	Meno di 1	1 -- 2	2 -- 5	5 -- 10	10 -- 20	20 -- 50	50 -- 100	100 ed oltre	Totale
	SUPERFICIE INVESTITA								
SEMINATIVI	1.557,99	3.851,17	10.499,97	13.478,32	21.999,36	39.236,92	23.209,94	31.092,54	144.926,21
Cereali	520,18	1.646,60	5.879,17	9.117,51	13.880,96	25.736,85	16.690,47	23.169,43	96.641,17
Frumento tenero e spelta	44,36	129,47	344,06	537,07	708,75	999,40	351,75	571,29	3.686,15
Frumento duro	422,16	1.348,94	5.013,27	7.860,65	11.049,74	20.431,21	14.775,39	20.118,28	81.019,64
Segale	0,63	2,21	8,29	11,63	22,08	35,45	10,00	184,00	274,29
Orzo	20,19	67,53	172,97	266,48	664,09	1.399,45	524,15	1.210,23	4.325,09
Avena	28,93	90,94	288,24	404,90	1.264,37	2.489,64	893,13	711,71	6.171,86
Granoturco	3,04	2,26	20,68	13,05	80,56	57,96	27,25	-	204,80
Riso	-	-	-	-	-	-	-	-	-
Sorgo	0,08	-	0,20	1,68	-	-	-	-	1,96
Altri cereali	0,79	5,25	31,46	22,05	91,37	323,74	108,80	373,92	957,38
Legumi secchi	65,56	79,59	165,81	172,14	285,90	551,98	531,00	707,31	2.559,29
Patata	69,96	148,19	283,77	164,69	117,78	155,19	66,90	26,08	1.032,56
Barbabietola da zucchero	0,30	0,30	2,70	1,44	0,83	17,20	27,00	-	49,77
Piante sarchiate da foraggio	1,22	1,72	2,71	35,73	73,41	164,44	37,00	-	316,23
Piante industriali	4,41	3,24	30,97	101,76	102,38	222,50	389,83	934,60	1.789,69
Tabacco	0,50	-	9,65	46,10	23,83	15,21	4,18	-	99,47
Luppolo	0,50	0,29	0,29	0,51	-	-	-	-	1,59
Cotone	0,12	-	-	-	-	-	-	-	0,12
Lino	-	1,08	2,03	-	-	-	-	-	3,11
Canapa	-	-	-	3,40	-	-	-	-	3,40
Piante da semi oleosi	-	0,67	9,03	42,00	78,05	207,29	371,25	922,60	1.630,89
Colza e ravizzone	-	0,67	6,35	42,00	75,15	207,29	297,15	850,66	1.479,27
Girasole	-	-	-	-	-	-	50,00	71,94	121,94
Soia	-	-	2,68	-	2,90	-	24,10	-	29,68
Altre piante da semi oleosi	-	-	-	-	-	-	-	-	-
Piante aromatiche, medicinali e da condimento	3,29	-	9,47	3,50	0,50	-	14,40	12,00	43,16
Altre piante industriali	-	1,20	0,50	6,25	-	-	-	-	7,95
Ortive	443,81	620,20	1.305,21	805,60	691,47	656,05	352,62	284,38	5.159,34
In piena aria	429,84	599,03	1.281,83	780,46	683,77	655,95	351,52	247,38	5.029,78
In coltivazioni di pieno campo	320,30	413,65	903,89	540,90	502,35	446,55	125,34	138,54	3.391,52
Pomodoro da mensa	54,28	49,42	86,63	27,21	32,01	41,93	11,02	-	302,50
Pomodoro da industria	22,44	18,39	33,63	22,34	45,85	123,80	72,73	55,62	394,80
Altre ortive	243,58	345,84	783,63	491,35	424,49	280,82	41,59	82,92	2.694,22
In orti stabili o industriali	109,54	185,38	377,94	239,56	181,42	209,40	226,18	108,84	1.638,26
Pomodoro da mensa	2,69	4,41	2,13	0,70	0,97	0,43	27,00	-	38,33
Altre ortive	106,85	180,97	375,81	238,86	180,45	208,97	199,18	108,84	1.599,93
Protette	13,97	21,17	23,38	25,14	7,70	0,10	1,10	37,00	129,56
In serra	13,71	20,96	22,41	25,14	7,35	0,10	1,10	37,00	127,77
Pomodoro da mensa	3,55	3,66	1,64	10,50	1,00	-	-	12,00	32,35
Altre ortive	10,16	17,30	20,77	14,64	6,35	0,10	1,10	25,00	95,42
In tunnel, campane, ecc.	0,26	0,21	0,97	-	0,35	-	-	-	1,79
Fiori e piante ornamentali	27,00	44,35	82,80	35,01	14,30	2,25	-	-	205,71
In piena aria	10,99	12,07	20,19	11,42	4,63	1,00	-	-	60,30
Protetti	16,01	32,28	62,61	23,59	9,67	1,25	-	-	145,41
In serra	14,57	30,72	59,78	20,49	8,99	1,25	-	-	135,80
In tunnel, campane, ecc.	1,44	1,56	2,83	3,10	0,68	-	-	-	9,61
Piantine	6,00	16,05	19,37	19,60	18,23	0,20	0,95	-	80,40
Orticole	1,06	10,37	10,96	16,25	0,40	-	0,95	-	39,99
Floricole ed ornamentali	1,82	3,66	0,50	3,35	1,10	-	-	-	10,43
Altre piantine	3,12	2,02	7,91	-	16,73	0,20	-	-	29,98
Foraggiere avvicendate	105,78	275,02	1.020,51	2.015,38	5.874,75	10.625,94	4.028,40	3.754,71	27.700,49
Prati avvicendati	11,06	29,59	126,21	336,02	789,74	1.313,79	513,15	779,42	3.898,98
Erba medica	0,66	6,62	22,70	70,21	146,22	203,86	147,18	300,08	897,53
Altri prati avvicendati	10,40	22,97	103,51	265,81	643,52	1.109,93	365,97	479,34	3.001,45
Erbai	94,72	245,43	894,30	1.679,36	5.085,01	9.312,15	3.515,25	2.975,29	23.801,51
Granoturco in erba	0,60	5,19	6,70	8,41	29,97	50,66	29,41	67,48	198,42
Granoturco a maturazione cerosa	-	-	4,47	-	4,82	30,50	-	2,06	41,85
Altri erbai monofiti di cereali	3,50	14,83	89,10	131,33	460,57	930,08	327,05	989,06	2.945,52
Altri erbai	90,62	225,41	794,03	1.539,62	4.589,65	8.300,91	3.158,79	1.916,69	20.615,72
Sementi	3,69	9,69	27,76	24,56	67,17	80,66	-	121,66	335,19
Terreni a riposo	310,08	1.006,22	1.679,19	984,90	872,18	1.023,66	1.085,77	2.094,37	9.056,37

Tavola 3.4 segue - Aziende con seminativi e relativa superficie investita per classe di superficie agricola utilizzata (SAU) e principali coltivazioni praticate (superficie in ettari) - COLLINA

COLTIVAZIONI	CLASSI DI SUPERFICIE AGRICOLA UTILIZZATA								Totale
	Meno di 1	1 -- 2	2 -- 5	5 -- 10	10 -- 20	20 -- 50	50 -- 100	100 ed oltre	
	SUPERFICIE INVESTITA								
SEMINATIVI	946,43	2.567,25	8.071,15	11.959,76	20.764,69	37.816,80	22.513,50	30.766,46	135.406,04
Cereali	511,71	1.616,47	5.761,21	8.918,75	13.637,84	25.283,45	16.502,13	23.085,34	95.316,90
Frumento tenero e spelta	42,89	127,14	330,58	515,54	690,49	986,28	346,75	571,29	3.610,96
Frumento duro	418,71	1.326,01	4.952,24	7.769,01	10.897,83	20.181,09	14.714,88	20.034,19	80.293,96
Segale	0,36	2,18	7,21	9,63	20,68	35,45	10,00	184,00	269,51
Orzo	20,07	67,03	161,37	237,25	653,88	1.350,32	520,19	1.210,23	4.220,34
Avena	26,98	87,29	264,85	359,11	1.208,19	2.363,48	799,48	711,71	5.821,09
Granoturco	1,83	2,26	18,41	7,84	77,06	43,09	2,03	-	152,52
Riso	-	-	-	-	-	-	-	-	-
Sorgo	0,08	-	0,20	1,68	-	-	-	-	1,96
Altri cereali	0,79	4,56	26,35	18,69	89,71	323,74	108,80	373,92	946,56
Legumi secchi	52,39	61,11	130,21	143,75	260,75	527,34	529,00	707,31	2.411,86
Patata	1,76	7,67	12,82	11,15	1,90	19,01	20,00	-	74,31
Barbabietola da zucchero	-	-	-	1,44	0,83	17,20	27,00	-	46,47
Piante sarchiate da foraggio	1,22	1,72	2,71	35,73	60,04	164,44	37,00	-	302,86
Piante industriali	1,56	0,96	22,50	92,01	102,13	222,50	331,33	922,60	1.695,59
Tabacco	0,50	-	9,65	46,10	23,83	15,21	4,18	-	99,47
Luppolo	0,50	0,29	0,29	0,51	-	-	-	-	1,59
Cotone	0,12	-	-	-	-	-	-	-	0,12
Lino	-	-	2,03	-	-	-	-	-	2,03
Canapa	-	-	-	3,40	-	-	-	-	3,40
Piante da semi oleosi	-	0,67	9,03	42,00	77,80	207,29	327,15	922,60	1.586,54
Colza e ravizzone	-	0,67	6,35	42,00	74,90	207,29	297,15	850,66	1.479,02
Girasole	-	-	-	-	-	-	30,00	71,94	101,94
Soia	-	-	2,68	-	2,90	-	-	-	5,58
Altre piante da semi oleosi	-	-	-	-	-	-	-	-	-
Piante aromatiche, medicinali e da condimento	0,44	-	1,50	-	0,50	-	-	-	2,44
Altre piante industriali	-	-	-	-	-	-	-	-	-
Ortive	111,72	144,48	307,16	281,23	304,16	315,81	132,72	149,15	1.746,43
In piena aria	107,76	140,33	300,35	272,81	302,81	315,71	132,72	112,15	1.684,64
In coltivazioni di pieno campo	91,63	121,52	252,30	223,53	252,93	252,96	122,72	112,15	1.429,74
Pomodoro da mensa	8,68	6,39	13,86	5,71	19,52	12,15	10,02	-	76,33
Pomodoro da industria	2,00	5,59	9,72	20,47	45,85	110,80	72,73	55,62	322,78
Altre ortive	80,95	109,54	228,72	197,35	187,56	130,01	39,97	56,53	1.030,63
In orti stabili o industriali	16,13	18,81	48,05	49,28	49,88	62,75	10,00	-	254,90
Pomodoro da mensa	0,54	0,53	0,38	0,50	-	-	-	-	1,95
Altre ortive	15,59	18,28	47,67	48,78	49,88	62,75	10,00	-	252,95
Protette	3,96	4,15	6,81	8,42	1,35	0,10	-	37,00	61,79
In serra	3,96	3,94	5,84	8,42	1,00	0,10	-	37,00	60,26
Pomodoro da mensa	0,68	0,30	0,74	0,10	-	-	-	12,00	13,82
Altre ortive	3,28	3,64	5,10	8,32	1,00	0,10	-	25,00	46,44
In tunnel, campane, ecc.	-	0,21	0,97	-	0,35	-	-	-	1,53
Fiori e piante ornamentali	23,15	30,12	61,42	16,70	14,30	2,25	-	-	147,94
In piena aria	8,03	7,92	10,72	3,80	4,63	1,00	-	-	36,10
Protetti	15,12	22,20	50,70	12,90	9,67	1,25	-	-	111,84
In serra	13,68	20,64	47,87	12,80	8,99	1,25	-	-	105,23
In tunnel, campane, ecc.	1,44	1,56	2,83	0,10	0,68	-	-	-	6,61
Piantine	4,39	8,69	16,30	13,11	18,23	0,20	-	-	60,92
Orticole	0,53	4,36	7,89	9,76	0,40	-	-	-	22,94
Floricole ed ornamentali	1,40	2,31	0,50	3,35	1,10	-	-	-	8,66
Altre piantine	2,46	2,02	7,91	-	16,73	0,20	-	-	29,32
Foraggiere avvicendate	101,18	260,97	973,18	1.950,59	5.726,56	10.327,09	3.868,87	3.748,70	26.957,14
Prati avvicendati	10,72	26,96	117,42	320,32	733,26	1.269,79	461,70	773,41	3.713,58
Erba medica	0,66	5,67	21,02	69,71	145,02	197,50	136,00	300,08	875,66
Altri prati avvicendati	10,06	21,29	96,40	250,61	588,24	1.072,29	325,70	473,33	2.837,92
Erbai	90,46	234,01	855,76	1.630,27	4.993,30	9.057,30	3.407,17	2.975,29	23.243,56
Granoturco in erba	0,50	4,49	3,04	6,51	20,97	50,66	27,41	67,48	181,06
Granoturco a maturazione cerosa	-	-	4,47	-	4,82	30,50	-	2,06	41,85
Altri erbai monofiti di cereali	3,50	12,11	85,51	115,57	437,46	908,54	327,05	989,06	2.878,80
Altri erbai	86,46	217,41	762,74	1.508,19	4.530,05	8.067,60	3.052,71	1.916,69	20.141,85
Sementi	2,77	8,47	21,56	22,98	62,66	79,66	-	121,66	319,76
Terreni a riposo	134,58	426,59	762,08	472,32	575,29	857,85	1.065,45	2.031,70	6.325,86

Tavola 3.4 segue - Aziende con seminativi e relativa superficie investita per classe di superficie agricola utilizzata (SAU) e principali coltivazioni praticate (superficie in ettari) - PIANURA

COLTIVAZIONI	CLASSI DI SUPERFICIE AGRICOLA UTILIZZATA								Totale
	Meno di 1	1 -- 2	2 -- 5	5 -- 10	10 -- 20	20 -- 50	50 -- 100	100 ed oltre	
	SUPERFICIE INVESTITA								
SEMINATIVI	611,56	1.283,92	2.428,82	1.518,56	1.234,67	1.420,12	696,44	326,08	9.520,17
Cereali	8,47	30,13	117,96	198,76	243,12	453,40	188,34	84,09	1.324,27
Frumento tenero e spelta	1,47	2,33	13,48	21,53	18,26	13,12	5,00	-	75,19
Frumento duro	3,45	22,93	61,03	91,64	151,91	250,12	60,51	84,09	725,68
Segale	0,27	0,03	1,08	2,00	1,40	-	-	-	4,78
Orzo	0,12	0,50	11,60	29,23	10,21	49,13	3,96	-	104,75
Avena	1,95	3,65	23,39	45,79	56,18	126,16	93,65	-	350,77
Granoturco	1,21	-	2,27	5,21	3,50	14,87	25,22	-	52,28
Riso	-	-	-	-	-	-	-	-	-
Sorgo	-	-	-	-	-	-	-	-	-
Altri cereali	-	0,69	5,11	3,36	1,66	-	-	-	10,82
Legumi secchi	13,17	18,48	35,60	28,39	25,15	24,64	2,00	-	147,43
Patata	68,20	140,52	270,95	153,54	115,88	136,18	46,90	26,08	958,25
Barbabietola da zucchero	0,30	0,30	2,70	-	-	-	-	-	3,30
Piante sarchiate da foraggio	-	-	-	-	13,37	-	-	-	13,37
Piante industriali	2,85	2,28	8,47	9,75	0,25	-	58,50	12,00	94,10
Tabacco	-	-	-	-	-	-	-	-	-
Luppolo	-	-	-	-	-	-	-	-	-
Cotone	-	-	-	-	-	-	-	-	-
Lino	-	1,08	-	-	-	-	-	-	1,08
Canapa	-	-	-	-	-	-	-	-	-
Piante da semi oleosi	-	-	-	-	0,25	-	44,10	-	44,35
Colza e ravizzone	-	-	-	-	0,25	-	-	-	0,25
Girasole	-	-	-	-	-	-	20,00	-	20,00
Soia	-	-	-	-	-	-	24,10	-	24,10
Altre piante da semi oleosi	-	-	-	-	-	-	-	-	-
Piante aromatiche, medicinali e da condimento	2,85	-	7,97	3,50	-	-	14,40	12,00	40,72
Altre piante industriali	-	1,20	0,50	6,25	-	-	-	-	7,95
Ortive	332,09	475,72	998,05	524,37	387,31	340,24	219,90	135,23	3.412,91
In piena aria	322,08	458,70	981,48	507,65	380,96	340,24	218,80	135,23	3.345,14
In coltivazioni di pieno campo	228,67	292,13	651,59	317,37	249,42	193,59	2,62	26,39	1.961,78
Pomodoro da mensa	45,60	43,03	72,77	21,50	12,49	29,78	1,00	-	226,17
Pomodoro da industria	20,44	12,80	23,91	1,87	-	13,00	-	-	72,02
Altre ortive	162,63	236,30	554,91	294,00	236,93	150,81	1,62	26,39	1.663,59
In orti stabili o industriali	93,41	166,57	329,89	190,28	131,54	146,65	216,18	108,84	1.383,36
Pomodoro da mensa	2,15	3,88	1,75	0,20	0,97	0,43	27,00	-	36,38
Altre ortive	91,26	162,69	328,14	190,08	130,57	146,22	189,18	108,84	1.346,98
Protette	10,01	17,02	16,57	16,72	6,35	-	1,10	-	67,77
In serra	9,75	17,02	16,57	16,72	6,35	-	1,10	-	67,51
Pomodoro da mensa	2,87	3,36	0,90	10,40	1,00	-	-	-	18,53
Altre ortive	6,88	13,66	15,67	6,32	5,35	-	1,10	-	48,98
In tunnel, campane, ecc.	0,26	-	-	-	-	-	-	-	0,26
Fiori e piante ornamentali	3,85	14,23	21,38	18,31	-	-	-	-	57,77
In piena aria	2,96	4,15	9,47	7,62	-	-	-	-	24,20
Protetti	0,89	10,08	11,91	10,69	-	-	-	-	33,57
In serra	0,89	10,08	11,91	7,69	-	-	-	-	30,57
In tunnel, campane, ecc.	-	-	-	3,00	-	-	-	-	3,00
Piantine	1,61	7,36	3,07	6,49	-	-	0,95	-	19,48
Orticole	0,53	6,01	3,07	6,49	-	-	0,95	-	17,05
Floricole ed ornamentali	0,42	1,35	-	-	-	-	-	-	1,77
Altre piantine	0,66	-	-	-	-	-	-	-	0,66
Foraggiere avvicendate	4,60	14,05	47,33	64,79	148,19	298,85	159,53	6,01	743,35
Prati avvicendati	0,34	2,63	8,79	15,70	56,48	44,00	51,45	6,01	185,40
Erba medica	-	0,95	1,68	0,50	1,20	6,36	11,18	-	21,87
Altri prati avvicendati	0,34	1,68	7,11	15,20	55,28	37,64	40,27	6,01	163,53
Erbai	4,26	11,42	38,54	49,09	91,71	254,85	108,08	-	557,95
Granoturco in erba	0,10	0,70	3,66	1,90	9,00	-	2,00	-	17,36
Granoturco a maturazione cerosa	-	-	-	-	-	-	-	-	-
Altri erbai monofiti di cereali	-	2,72	3,59	15,76	23,11	21,54	-	-	66,72
Altri erbai	4,16	8,00	31,29	31,43	59,60	233,31	106,08	-	473,87
Sementi	0,92	1,22	6,20	1,58	4,51	1,00	-	-	15,43
Terreni a riposo	175,50	579,63	917,11	512,58	296,89	165,81	20,32	62,67	2.730,51

Tavola 3.5 - Aziende con coltivazioni legnose agrarie e relativa superficie investita per le principali coltivazioni praticate e per classe di superficie agricola utilizzata (SAU) (superficie in ettari)

	CLASSI DI SUPERFICIE AGRICOLA UTILIZZATA								
COLTIVAZIONI	Meno di 1	1 -- 2	2 -- 5	5 -- 10	10 -- 20	20 -- 50	50 -- 100	100 ed oltre	Totale
AZIENDE									
COLTIVAZIONI LEGNOSE AGRARIE	40.377	21.460	16.784	5.399	2.674	1.426	278	129	88.527
Vite	8.077	6.053	6.383	2.396	1.073	513	105	45	24.645
Olivo per la produzioe di olive	33.530	18.852	14.850	4.859	2.401	1.270	242	107	76.111
Da tavola	363	224	196	96	58	37	4	2	980
Per olio	33.235	18.697	14.759	4.817	2.376	1.252	241	107	75.484
Agrumi	235	106	81	31	21	16	3	2	495
Arancio	126	46	44	17	9	14	3	2	261
Mandarino	89	39	33	19	6	6	1	1	194
Clementina e suoi ibridi	19	7	8	5	5	9	-	-	53
Limone	86	26	23	6	2	6	-	-	149
Altri agrumi	49	26	13	6	3	-	-	-	97
Fruttiferi	11.137	8.081	7.494	2.573	1.400	717	114	58	31.574
Frutta fresca di origine temperata	5.925	3.930	3.669	1.256	679	382	63	21	15.925
Melo	142	85	77	30	17	11	1	2	365
Pero	219	134	126	39	13	14	5	1	551
Pesco	367	203	262	133	52	37	9	5	1.068
Nettarina (pesca noce)	35	22	28	9	7	2	-	2	105
Albicocco	229	135	109	44	21	12	7	3	560
Altra frutta	5.602	3.761	3.477	1.158	635	358	56	17	15.064
Frutta fresca di origine sub-tropicale	292	201	203	55	45	21	5	2	824
Actinidia (kiwi)	13	14	15	4	10	3	1	2	62
Altra frutta	279	187	189	51	35	18	4	-	763
Frutta a guscio	7.218	5.854	5.662	1.977	1.108	525	88	51	22.483
Mandorlo	7.025	5.762	5.581	1.961	1.095	518	88	51	22.081
Nocciolo	29	24	22	5	-	-	-	-	80
Castagno	12	10	8	3	1	-	-	-	34
Altra frutta	286	185	169	57	37	20	2	2	758
Vivai	106	34	84	39	31	15	-	1	310
Fruttiferi	10	2	6	4	8	4	-	-	34
Piante ornamentali	73	14	17	5	8	7	-	-	124
Altri	26	21	64	32	20	8	-	1	172
SUPERFICIE INVESTITA									
COLTIVAZIONI LEGNOSE AGRARIE	19.442,43	27.715,36	44.181,57	28.173,43	21.175,73	16.544,09	5.636,72	4.528,05	167.397,38
Vite	3.010,25	4.433,27	8.512,85	5.695,52	4.016,84	3.166,73	1.190,40	661,31	30.687,17
Olivo per la produzioe di olive	13.540,72	18.447,54	27.015,55	16.803,77	12.391,72	10.071,76	3.504,24	3.166,58	104.941,88
Da tavola	105,28	166,13	205,82	176,48	154,91	190,82	16,21	12,00	1.027,65
Per olio	13.435,44	18.281,41	26.809,73	16.627,29	12.236,81	9.880,94	3.488,03	3.154,58	103.914,23
Agrumi	31,93	40,33	53,72	53,60	49,69	94,39	22,84	55,20	401,70
Arancio	11,96	10,89	21,17	17,28	21,63	35,68	15,77	30,20	164,58
Mandarino	9,38	10,63	11,66	17,51	6,73	10,80	7,07	25,00	98,78
Clementina e suoi ibridi	2,10	3,63	8,96	9,91	13,47	46,42	-	-	84,49
Limone	4,24	3,16	6,24	1,24	1,02	1,49	-	-	17,39
Altri agrumi	4,25	12,02	5,69	7,66	6,84	-	-	-	36,46
Fruttiferi	2.827,15	4.764,27	8.498,66	5.526,21	4.596,96	3.079,26	917,23	640,44	30.850,18
Frutta fresca di origine temperata	1.367,17	2.108,83	3.700,35	2.244,37	1.797,32	1.314,39	488,34	143,15	13.163,92
Melo	12,26	12,05	20,30	8,61	16,41	12,19	1,46	2,00	85,28
Pero	13,74	14,76	18,80	12,96	5,69	3,20	12,12	1,00	82,27
Pesco	44,06	59,08	170,93	174,37	86,07	102,11	54,61	29,00	720,23
Nettarina (pesca noce)	3,52	4,06	5,12	5,57	8,02	3,34	-	3,00	32,63
Albicocco	20,84	22,25	25,97	23,75	22,79	15,22	12,59	5,00	148,41
Altra frutta	1.272,75	1.996,63	3.459,23	2.019,11	1.658,34	1.178,33	407,56	103,15	12.095,10
Frutta fresca di origine sub-tropicale	70,68	95,65	196,16	96,40	102,15	86,87	20,77	9,25	677,93
Actinidia (kiwi)	3,79	5,34	14,18	5,05	25,77	7,62	2,00	9,25	73,00
Altra frutta	66,89	90,31	181,98	91,35	76,38	79,25	18,77	-	604,93
Frutta a guscio	1.389,30	2.559,79	4.602,15	3.185,44	2.697,49	1.678,00	408,12	488,04	17.008,33
Mandorlo	1.341,48	2.493,54	4.504,21	3.112,07	2.629,04	1.638,07	406,00	482,56	16.606,97
Nocciolo	5,07	6,10	12,85	5,44	-	-	-	-	29,46
Castagno	0,73	1,37	1,66	9,83	0,02	-	-	-	13,61
Altra frutta	42,02	58,78	83,43	58,10	68,43	39,93	2,12	5,48	358,29
Vivai	20,33	22,02	81,65	61,61	103,12	108,30	-	0,52	397,55
Fruttiferi	1,30	0,69	5,73	7,17	45,99	65,89	-	-	126,77
Piante ornamentali	12,99	9,91	20,80	6,70	17,60	16,53	-	-	84,53
Altri	6,04	11,42	55,12	47,74	39,53	25,88	-	0,52	186,25

Tavola 3.6 - Aziende con superficie irrigabile per classe di superficie irrigabile, classe di superficie totale, classe di superficie agricola utilizzata (SAU) e zona altimetrica (superficie in ettari)

CLASSI DI SUPERFICIE TOTALE		CLASSI DI SUPERFICIE IRRIGABILE								Totale
CLASSI DI SAU ZONE ALTIMETRICHE	Meno di 1	1 -- 2	2 -- 5	5 -- 10	10 -- 20	20 -- 50	50--100	100 ed oltre		
AZIENDE										
CLASSI DI SUPERFICIE TOTALE										
Meno di 1 ettaro	17.681	-	-	-	-	-	-	-	17.681	
1 -- 2	2.139	8.361	-	-	-	-	-	-	10.500	
2 -- 3	586	930	3.412	-	-	-	-	-	4.928	
3 -- 5	388	514	3.453	-	-	-	-	-	4.355	
5 -- 10	183	247	701	1.991	-	-	-	-	3.122	
10 -- 20	60	64	164	279	777	-	-	-	1.344	
20 -- 30	20	12	30	34	83	193	-	-	372	
30 -- 50	12	11	24	21	28	159	-	-	255	
50 -- 100	7	1	10	21	4	32	53	-	128	
100 ed oltre	5	-	6	4	7	7	15	22	66	
TOTALE	21.081	10.140	7.800	2.350	899	391	68	22	42.751	
CLASSI DI SAU										
Meno di 1 ettaro	18.138	-	-	-	-	-	-	-	18.138	
1 -- 2	1.780	8.685	-	-	-	-	-	-	10.465	
2 -- 3	549	708	3.582	-	-	-	-	-	4.839	
3 -- 5	347	446	3.433	1	-	-	-	-	4.227	
5 -- 10	173	221	573	2.052	-	-	-	-	3.019	
10 -- 20	56	58	147	222	810	-	-	-	1.293	
20 -- 30	20	12	27	34	55	202	-	-	350	
30 -- 50	8	9	25	22	23	159	-	-	246	
50 -- 100	6	1	7	16	4	23	57	-	114	
100 ed oltre	4	-	6	3	7	7	11	22	60	
TOTALE	21.081	10.140	7.800	2.350	899	391	68	22	42.751	
ZONE ALTIMETRICHE										
Montagna	-	-	-	-	-	-	-	-	-	
Collina	8.947	4.616	4.042	1.328	561	261	44	17	19.816	
Pianura	12.134	5.524	3.758	1.022	338	130	24	5	22.935	
TOTALE	21.081	10.140	7.800	2.350	899	391	68	22	42.751	
SUPERFICIE IRRIGABILE										
CLASSI DI SUPERFICIE TOTALE										
Meno di 1 ettaro	8.258,26	-	-	-	-	-	-	-	8.258,26	
1 -- 2	1.262,56	11.427,18	-	-	-	-	-	-	12.689,74	
2 -- 3	340,30	1.377,17	8.108,81	-	-	-	-	-	9.826,28	
3 -- 5	217,67	728,97	12.143,82	-	-	-	-	-	13.090,46	
5 -- 10	100,93	346,11	2.434,39	13.160,78	-	-	-	-	16.042,21	
10 -- 20	19,80	82,56	545,78	2.084,93	10.324,92	-	-	-	13.057,99	
20 -- 30	6,46	16,59	98,52	221,15	1.284,64	4.521,56	-	-	6.148,92	
30 -- 50	3,83	13,88	77,62	147,32	413,55	5.361,24	-	-	6.017,44	
50 -- 100	1,94	1,73	34,34	143,85	57,02	1.075,20	3.791,51	-	5.105,59	
100 ed oltre	2,28	-	16,59	31,61	95,95	242,73	1.152,71	3.247,13	4.789,00	
TOTALE	10.214,03	13.994,19	23.459,87	15.789,64	12.176,08	11.200,73	4.944,22	3.247,13	95.025,89	
CLASSI DI SAU										
Meno di 1 ettaro	8.570,22	-	-	-	-	-	-	-	8.570,22	
1 -- 2	1.003,95	11.950,39	-	-	-	-	-	-	12.954,34	
2 -- 3	320,88	1.002,27	8.553,47	-	-	-	-	-	9.876,62	
3 -- 5	194,97	628,77	12.277,43	5,07	-	-	-	-	13.106,24	
5 -- 10	92,92	308,79	1.929,73	13.635,54	-	-	-	-	15.966,98	
10 -- 20	17,88	74,92	485,78	1.640,04	10.877,41	-	-	-	13.096,03	
20 -- 30	7,00	15,69	90,30	225,64	815,94	4.770,90	-	-	5.925,47	
30 -- 50	2,03	11,63	82,23	153,49	329,76	5.420,37	-	-	5.999,51	
50 -- 100	1,92	1,73	24,34	107,95	57,02	766,73	4.118,05	-	5.077,74	
100 ed oltre	2,26	-	16,59	21,91	95,95	242,73	826,17	3.247,13	4.452,74	
TOTALE	10.214,03	13.994,19	23.459,87	15.789,64	12.176,08	11.200,73	4.944,22	3.247,13	95.025,89	
ZONE ALTIMETRICHE										
Montagna	-	-	-	-	-	-	-	-	-	
Collina	4.470,84	6.374,79	12.227,48	8.932,97	7.735,86	7.433,80	3.124,13	2.311,97	52.611,84	
Pianura	5.743,19	7.619,40	11.232,39	6.856,67	4.440,22	3.766,93	1.820,09	935,16	42.414,05	
TOTALE	10.214,03	13.994,19	23.459,87	15.789,64	12.176,08	11.200,73	4.944,22	3.247,13	95.025,89	

Tavola 3.7 - Aziende con allevamenti e relativo numero di capi per specie di bestiame, classe di superficie totale e classe di superficie agricola utilizzata (SAU)

CLASSI DI SUPERFICIE TOTALE CLASSI DI SAU	SPECIE DI BESTIAME								
	Bovini	Bufalini	Ovini	Caprini	Equini	Suini	Allevamenti avicoli	Conigli	Struzzi
AZIENDE									
CLASSI DI SUPERFICIE TOTALE (in ettari)									
Senza superficie	-	-	2	1	1	-	4	1	-
Meno di 1 ettaro	20	-	20	12	12	3	45	26	-
1 -- 2	26	-	18	14	16	12	56	33	1
2 -- 3	31	1	20	10	14	10	50	33	-
3 -- 5	67	-	31	15	27	12	79	44	-
5 -- 10	224	1	93	43	45	32	182	94	1
10 -- 20	514	-	133	38	87	100	332	177	1
20 -- 30	353	-	118	48	76	96	240	130	-
30 -- 50	261	2	124	47	83	77	151	83	-
50 -- 100	157	-	95	46	61	54	100	50	-
100 ed oltre	52	-	74	41	40	17	22	14	1
TOTALE	1.705	4	728	315	462	413	1.261	685	4
CLASSI DI SAU (in ettari)									
Senza superficie	-	-	2	1	1	-	4	1	-
Meno di 1 ettaro	24	-	23	14	12	6	54	29	-
1 -- 2	29	1	20	15	19	10	56	36	1
2 -- 3	32	-	22	9	13	10	51	33	-
3 -- 5	88	-	34	17	29	18	101	55	-
5 -- 10	234	1	94	43	54	37	182	95	1
10 -- 20	578	-	153	49	96	116	368	193	1
20 -- 30	346	-	129	53	90	104	226	116	-
30 -- 50	233	2	112	46	83	62	138	81	-
50 -- 100	105	-	77	34	39	41	67	38	1
100 ed oltre	36	-	62	34	26	9	14	8	-
TOTALE	1.705	4	728	315	462	413	1.261	685	4
CAPI									
CLASSI DI SUPERFICIE TOTALE (in ettari)									
Senza superficie	-	-	479	20	1	-	41.105	10	-
Meno di 1 ettaro	219	-	503	176	62	28	79.932	256	-
1 -- 2	568	-	720	351	93	100	46.734	645	2
2 -- 3	462	5	755	82	80	1.103	4.027	859	-
3 -- 5	799	-	760	295	174	98	6.512	1.001	-
5 -- 10	4.726	6	3.935	650	302	373	125.568	1.333	4
10 -- 20	15.897	-	5.202	612	480	1.947	21.216	21.446	15
20 -- 30	14.163	-	6.306	388	446	1.388	7.845	18.748	-
30 -- 50	14.003	206	7.431	757	434	1.074	5.427	1.171	-
50 -- 100	8.910	-	11.320	923	549	1.401	5.747	984	-
100 ed oltre	3.904	-	20.471	1.590	327	1.422	1.076	390	60
TOTALE	63.651	217	57.882	5.844	2.948	8.934	345.189	46.843	81
CLASSI DI SAU (in ettari)									
Senza superficie	-	-	479	20	1	-	41.105	10	-
Meno di 1 ettaro	297	-	673	214	62	42	125.552	318	-
1 -- 2	592	5	646	327	105	88	91.296	728	2
2 -- 3	434	-	907	99	73	1.103	3.969	772	-
3 -- 5	1.270	-	667	346	209	107	9.443	1.160	-
5 -- 10	5.104	6	4.002	588	334	427	33.246	1.442	4
10 -- 20	18.803	-	5.805	696	535	2.113	22.135	21.679	15
20 -- 30	15.052	-	6.234	431	562	1.541	8.279	18.441	-
30 -- 50	13.277	206	7.682	797	502	914	4.581	1.247	-
50 -- 100	6.088	-	11.410	991	347	1.375	4.716	739	60
100 ed oltre	2.734	-	19.377	1.335	218	1.224	867	307	-
TOTALE	63.651	217	57.882	5.844	2.948	8.934	345.189	46.843	81

Tavola 3.8 - Aziende con bovini e relativo numero di capi per classe di capi, classe di superficie totale e classe di superficie agricola utilizzata (SAU)

		CLASSI DI CAPI									
CLASSI DI SUPERFICIE TOTALE											
CLASSI DI SAU	1 -- 2	3 -- 5	6 -- 9	10 -- 19	20 -- 49	50 -- 99	100 -- 499	500 -- 999	1000 -- 1999	2000 ed oltre	Totale
AZIENDE											
CLASSI DI SUPERFICIE TOTALE (in ettari)											
Senza superficie	-	-	-	-	-	-	-	-	-	-	-
Meno di 1 ettaro	5	5	6	2	1	1	-	-	-	-	20
1 -- 2	7	3	3	5	5	2	1	-	-	-	26
2 -- 3	5	6	6	5	7	2	-	-	-	-	31
3 -- 5	14	11	6	20	16	-	-	-	-	-	67
5 -- 10	12	23	21	70	80	18	-	-	-	-	224
10 -- 20	11	26	29	91	287	60	10	-	-	-	514
20 -- 30	3	4	7	31	210	94	4	-	-	-	353
30 -- 50	2	1	3	12	117	111	14	1	-	-	261
50 -- 100	2	-	1	14	53	72	15	-	-	-	157
100 ed oltre	2	3	1	11	12	13	9	1	-	-	52
TOTALE	63	82	83	261	788	373	53	2	-	-	1.705
CLASSI DI SAU (in ettari)											
Senza superficie	-	-	-	-	-	-	-	-	-	-	-
Meno di 1 ettaro	5	5	7	4	2	1	-	-	-	-	24
1 -- 2	8	5	2	5	6	2	1	-	-	-	29
2 -- 3	7	5	6	6	6	2	-	-	-	-	32
3 -- 5	15	13	11	21	26	2	-	-	-	-	88
5 -- 10	9	25	19	73	90	18	-	-	-	-	234
10 -- 20	10	22	28	95	333	79	11	-	-	-	578
20 -- 30	3	3	6	25	189	115	5	-	-	-	346
30 -- 50	3	1	2	12	91	105	18	1	-	-	233
50 -- 100	1	-	1	12	37	41	13	-	-	-	105
100 ed oltre	2	3	1	8	8	8	5	1	-	-	36
TOTALE	63	82	83	261	788	373	53	2	-	-	1.705
CAPI											
CLASSI DI SUPERFICIE TOTALE (in ettari)											
Senza superficie	-	-	-	-	-	-	-	-	-	-	-
Meno di 1 ettaro	7	19	42	25	35	91	-	-	-	-	219
1 -- 2	10	11	22	80	139	106	200	-	-	-	568
2 -- 3	7	23	49	70	193	120	-	-	-	-	462
3 -- 5	20	46	42	264	427	-	-	-	-	-	799
5 -- 10	20	95	163	1.005	2.374	1.069	-	-	-	-	4.726
10 -- 20	15	112	210	1.340	9.217	3.843	1.160	-	-	-	15.897
20 -- 30	6	15	53	457	7.267	5.874	491	-	-	-	14.163
30 -- 50	4	3	24	171	4.224	7.032	2.020	525	-	-	14.003
50 -- 100	4	-	9	210	1.850	4.955	1.882	-	-	-	8.910
100 ed oltre	3	14	7	146	416	926	1.744	648	-	-	3.904
TOTALE	96	338	621	3.768	26.142	24.016	7.497	1.173	-	-	63.651
CLASSI DI SAU (in ettari)											
Senza superficie	-	-	-	-	-	-	-	-	-	-	-
Meno di 1 ettaro	7	19	48	63	69	91	-	-	-	-	297
1 -- 2	12	19	16	71	168	106	200	-	-	-	592
2 -- 3	9	19	49	81	156	120	-	-	-	-	434
3 -- 5	23	55	81	275	717	119	-	-	-	-	1.270
5 -- 10	15	103	147	1.063	2.711	1.065	-	-	-	-	5.104
10 -- 20	13	95	202	1.391	10.855	4.982	1.265	-	-	-	18.803
20 -- 30	6	11	46	383	6.681	7.264	661	-	-	-	15.052
30 -- 50	6	3	16	170	3.294	6.800	2.463	525	-	-	13.277
50 -- 100	2	-	9	177	1.247	2.928	1.725	-	-	-	6.088
100 ed oltre	3	14	7	94	244	541	1.183	648	-	-	2.734
TOTALE	96	338	621	3.768	26.142	24.016	7.497	1.173	-	-	63.651

Tavola 3.9 - Aziende con vacche da latte e relativo numero di capi per classe di capi, classe di superficie totale e classe di superficie agricola utilizzata (SAU)

CLASSI DI SUPERFICIE TOTALE		CLASSI DI CAPI										
CLASSI DI SAU		1 -- 2	3 -- 5	6 -- 9	10 -- 19	20 -- 49	50 -- 99	100 -- 499	500 -- 999	1000 -- 1999	2000 ed oltre	Totale
AZIENDE												
CLASSI DI SUPERFICIE TOTALE (in ettari)												
Senza superficie	-	-	-	-	-	-	-	-	-	-	-	-
Meno di 1 ettaro	1	5	2	2	-	1	-	-	-	-	-	11
1 -- 2	6	2	3	5	2	-	-	-	-	-	-	18
2 -- 3	8	5	5	5	3	-	-	-	-	-	-	26
3 -- 5	12	14	11	12	5	-	-	-	-	-	-	54
5 -- 10	23	26	38	76	37	1	-	-	-	-	-	201
10 -- 20	27	36	51	210	142	10	-	-	-	-	-	476
20 -- 30	7	9	16	117	177	7	-	-	-	-	-	333
30 -- 50	2	2	3	45	174	16	1	-	-	-	-	243
50 -- 100	4	4	5	22	98	19	-	-	-	-	-	152
100 ed oltre	2	4	3	7	14	8	3	-	-	-	-	41
TOTALE	92	107	137	501	652	62	4	-	-	-	-	1.555
CLASSI DI SAU (in ettari)												
Senza superficie	-	-	-	-	-	-	-	-	-	-	-	-
Meno di 1 ettaro	2	5	2	5	-	1	-	-	-	-	-	15
1 -- 2	5	2	4	4	3	-	-	-	-	-	-	18
2 -- 3	10	6	4	6	2	-	-	-	-	-	-	28
3 -- 5	16	16	15	14	12	-	-	-	-	-	-	73
5 -- 10	20	30	36	88	37	1	-	-	-	-	-	212
10 -- 20	27	33	58	228	185	11	-	-	-	-	-	542
20 -- 30	4	6	8	96	198	9	-	-	-	-	-	321
30 -- 50	3	3	3	37	151	21	1	-	-	-	-	219
50 -- 100	3	2	4	19	57	15	1	-	-	-	-	101
100 ed oltre	2	4	3	4	7	4	2	-	-	-	-	26
TOTALE	92	107	137	501	652	62	4	-	-	-	-	1.555
CAPI												
CLASSI DI SUPERFICIE TOTALE (in ettari)												
Senza superficie	-	-	-	-	-	-	-	-	-	-	-	-
Meno di 1 ettaro	2	20	12	21	-	51	-	-	-	-	-	106
1 -- 2	7	8	22	60	50	-	-	-	-	-	-	147
2 -- 3	11	19	38	64	91	-	-	-	-	-	-	223
3 -- 5	18	56	81	147	109	-	-	-	-	-	-	411
5 -- 10	37	108	290	976	975	50	-	-	-	-	-	2.436
10 -- 20	40	141	380	2.896	3.755	621	-	-	-	-	-	7.833
20 -- 30	10	37	124	1.684	4.848	394	-	-	-	-	-	7.097
30 -- 50	3	9	23	674	4.961	1.041	300	-	-	-	-	7.011
50 -- 100	8	17	41	300	3.060	1.137	-	-	-	-	-	4.563
100 ed oltre	3	15	23	88	427	543	637	-	-	-	-	1.736
TOTALE	139	430	1.034	6.910	18.276	3.837	937	-	-	-	-	31.563
CLASSI DI SAU (in ettari)												
Senza superficie	-	-	-	-	-	-	-	-	-	-	-	-
Meno di 1 ettaro	3	20	12	58	-	51	-	-	-	-	-	144
1 -- 2	6	8	30	43	70	-	-	-	-	-	-	157
2 -- 3	14	24	30	76	71	-	-	-	-	-	-	215
3 -- 5	25	64	112	176	281	-	-	-	-	-	-	658
5 -- 10	31	121	273	1.141	997	50	-	-	-	-	-	2.613
10 -- 20	41	128	437	3.179	4.921	686	-	-	-	-	-	9.392
20 -- 30	5	29	62	1.384	5.536	524	-	-	-	-	-	7.540
30 -- 50	5	12	22	546	4.348	1.332	300	-	-	-	-	6.565
50 -- 100	6	9	33	251	1.859	919	101	-	-	-	-	3.178
100 ed oltre	3	15	23	56	193	275	536	-	-	-	-	1.101
TOTALE	139	430	1.034	6.910	18.276	3.837	937	-	-	-	-	31.563

Tavola 3.10 - Aziende con suini e relativo numero di capi per classe di capi, classe di superficie totale e classe di superficie agricola utilizzata (SAU)

CLASSI DI SUPERFICIE TOTALE CLASSI DI SAU	CLASSI DI CAPI									Totale
	1 -- 2	3 -- 5	6 -- 9	10 -- 19	20 -- 49	50 -- 99	100 -- 499	500 -- 999	1000 ed oltre	
AZIENDE										
CLASSI DI SUPERFICIE TOTALE (in ettari)										
Meno di 1 ettaro	2	-	-	-	1	-	-	-	-	3
1 -- 2	5	2	1	2	2	-	-	-	-	12
2 -- 3	3	1	2	1	2	-	-	-	1	10
3 -- 5	6	2	1	2	1	-	-	-	-	12
5 -- 10	16	6	3	1	4	1	1	-	-	32
10 -- 20	37	25	7	17	5	5	3	1	-	100
20 -- 30	38	16	11	13	14	2	2	-	-	96
30 -- 50	18	18	13	12	12	3	1	-	-	77
50 -- 100	15	8	6	12	11	1	-	1	-	54
100 ed oltre	1	3	-	3	6	3	-	1	-	17
TOTALE	141	81	44	63	58	15	7	3	1	413
CLASSI DI SAU (in ettari)										
Meno di 1 ettaro	4	-	-	1	1	-	-	-	-	6
1 -- 2	4	2	1	1	2	-	-	-	-	10
2 -- 3	3	1	2	1	2	-	-	-	1	10
3 -- 5	11	3	1	2	1	-	-	-	-	18
5 -- 10	12	11	5	3	4	1	1	-	-	37
10 -- 20	45	25	9	19	9	5	3	1	-	116
20 -- 30	34	24	11	16	14	3	2	-	-	104
30 -- 50	18	9	11	6	15	2	1	-	-	62
50 -- 100	9	6	4	11	8	2	-	1	-	41
100 ed oltre	1	-	-	3	2	2	-	1	-	9
TOTALE	141	81	44	63	58	15	7	3	1	413
CAPI										
CLASSI DI SUPERFICIE TOTALE (in ettari)										
Meno di 1 ettaro	3	-	-	-	25	-	-	-	-	28
1 -- 2	7	7	6	20	60	-	-	-	-	100
2 -- 3	3	3	18	15	64	-	-	-	1.000	1.103
3 -- 5	8	9	8	24	49	-	-	-	-	98
5 -- 10	21	22	18	17	130	65	100	-	-	373
10 -- 20	55	99	52	214	141	292	594	500	-	1.947
20 -- 30	53	63	82	185	373	124	508	-	-	1.388
30 -- 50	26	71	99	157	401	198	122	-	-	1.074
50 -- 100	24	27	41	161	275	73	-	800	-	1.401
100 ed oltre	2	11	-	37	185	209	-	978	-	1.422
TOTALE	202	312	324	830	1.703	961	1.324	2.278	1.000	8.934
CLASSI DI SAU (in ettari)										
Meno di 1 ettaro	7	-	-	10	25	-	-	-	-	42
1 -- 2	5	7	6	10	60	-	-	-	-	88
2 -- 3	3	3	18	15	64	-	-	-	1.000	1.103
3 -- 5	14	12	8	24	49	-	-	-	-	107
5 -- 10	16	44	32	40	130	65	100	-	-	427
10 -- 20	65	99	66	252	245	292	594	500	-	2.113
20 -- 30	49	91	84	221	371	217	508	-	-	1.541
30 -- 50	27	36	81	75	468	105	122	-	-	914
50 -- 100	14	20	29	146	224	142	-	800	-	1.375
100 ed oltre	2	-	-	37	67	140	-	978	-	1.224
TOTALE	202	312	324	830	1.703	961	1.324	2.278	1.000	8.934

Tavola 3.11 - Aziende con ovini e relativo numero di capi per classe di capi, classe di superficie totale e classe di superficie agricola utilizzata (SAU)

CLASSI DI SUPERFICIE TOTALE CLASSI DI SAU	CLASSI DI CAPI										Totale
	1 -- 2	3 -- 9	10 -- 19	20 -- 49	50 -- 99	100 -- 499	500 -- 999	1000 -- 2999	3000 -- 4999	5000 ed oltre	
AZIENDE											
CLASSI DI SUPERFICIE TOTALE (in ettari)											
Senza superficie	-	-	-	-	-	2	-	-	-	-	2
Meno di 1 ettaro	3	7	2	4	3	1	-	-	-	-	20
1 -- 2	4	8	3	-	1	2	-	-	-	-	18
2 -- 3	4	7	1	3	2	3	-	-	-	-	20
3 -- 5	6	12	7	2	1	3	-	-	-	-	31
5 -- 10	12	34	19	14	6	7	-	1	-	-	93
10 -- 20	8	41	31	27	8	18	-	-	-	-	133
20 -- 30	1	21	42	25	10	18	1	-	-	-	118
30 -- 50	4	22	41	28	5	22	2	-	-	-	124
50 -- 100	-	9	19	19	10	38	-	-	-	-	95
100 ed oltre	-	2	2	6	2	49	13	-	-	-	74
TOTALE	42	163	167	128	48	163	16	1	-	-	728
CLASSE DI SAU (in ettari)											
Senza superficie	-	-	-	-	-	2	-	-	-	-	2
Meno di 1 ettaro	3	7	4	4	3	2	-	-	-	-	23
1 -- 2	6	8	2	1	2	1	-	-	-	-	20
2 -- 3	4	10	1	2	1	4	-	-	-	-	22
3 -- 5	8	11	7	4	2	2	-	-	-	-	34
5 -- 10	8	36	21	15	6	7	-	1	-	-	94
10 -- 20	8	44	38	36	7	20	-	-	-	-	153
20 -- 30	3	23	46	29	10	17	1	-	-	-	129
30 -- 50	2	18	37	25	5	23	2	-	-	-	112
50 -- 100	-	6	10	9	10	42	-	-	-	-	77
100 ed oltre	-	-	1	3	2	43	13	-	-	-	62
TOTALE	42	163	167	128	48	163	16	1	-	-	728
CAPI											
CLASSI DI SUPERFICIE TOTALE (in ettari)											
Senza superficie	-	-	-	-	-	479	-	-	-	-	479
Meno di 1 ettaro	6	30	22	145	200	100	-	-	-	-	503
1 -- 2	8	33	39	-	50	590	-	-	-	-	720
2 -- 3	8	30	10	81	145	481	-	-	-	-	755
3 -- 5	12	50	88	65	70	475	-	-	-	-	760
5 -- 10	20	172	248	411	403	1.381	-	1.300	-	-	3.935
10 -- 20	13	227	392	783	482	3.305	-	-	-	-	5.202
20 -- 30	1	125	530	642	652	3.726	630	-	-	-	6.306
30 -- 50	7	126	542	762	295	4.399	1.300	-	-	-	7.431
50 -- 100	-	57	264	544	665	9.790	-	-	-	-	11.320
100 ed oltre	-	16	23	180	100	12.202	7.950	-	-	-	20.471
TOTALE	75	866	2.158	3.613	3.062	36.928	9.880	1.300	-	-	57.882
CLASSE DI SAU (in ettari)											
Senza superficie	-	-	-	-	-	479	-	-	-	-	479
Meno di 1 ettaro	6	30	42	145	200	250	-	-	-	-	673
1 -- 2	12	33	31	30	100	440	-	-	-	-	646
2 -- 3	8	42	10	51	95	701	-	-	-	-	907
3 -- 5	15	46	86	125	140	255	-	-	-	-	667
5 -- 10	13	195	271	439	403	1.381	-	1.300	-	-	4.002
10 -- 20	13	229	478	1.008	412	3.665	-	-	-	-	5.805
20 -- 30	4	146	588	730	652	3.484	630	-	-	-	6.234
30 -- 50	4	104	504	724	295	4.751	1.300	-	-	-	7.682
50 -- 100	-	41	138	260	665	10.306	-	-	-	-	11.410
100 ed oltre	-	-	10	101	100	11.216	7.950	-	-	-	19.377
TOTALE	75	866	2.158	3.613	3.062	36.928	9.880	1.300	-	-	57.882

Tavola 3.12 - Aziende con polli da carne e relativo numero di capi per classe di capi, classe di superficie totale e classe di superficie agricola utilizzata (SAU)

CLASSI DI SUPERFICIE TOTALE CLASSI DI SAU	CLASSI DI CAPI									Totale
	Meno di 50	50 -- 100	100 -- 500	500 -- 1000	1000 -- 5000	5000 -- 10000	10000 -- 25000	25000 -- 50000	50000 ed oltre	
AZIENDE										
CLASSI DI SUPERFICIE TOTALE (in ettari)										
Senza superficie	-	-	-	-	-	-	-	-	-	-
Meno di 1 ettaro	18	-	-	-	-	-	-	-	-	18
1 -- 2	18	-	-	-	-	-	-	-	-	18
2 -- 3	20	-	-	-	-	-	-	-	-	20
3 -- 5	42	1	2	-	-	-	-	-	-	45
5 -- 10	89	5	1	-	-	-	-	-	-	95
10 -- 20	205	4	5	-	1	-	-	-	-	215
20 -- 30	146	7	1	-	-	-	-	-	-	154
30 -- 50	86	5	-	-	-	-	-	-	-	91
50 -- 100	48	3	1	-	-	-	-	-	-	52
100 ed oltre	9	1	1	-	-	-	-	-	-	11
TOTALE	681	26	11	-	1	-	-	-	-	719
CLASSI DI SAU (in ettari)										
Senza superficie	-	-	-	-	-	-	-	-	-	-
Meno di 1 ettaro	20	-	-	-	-	-	-	-	-	20
1 -- 2	21	-	-	-	-	-	-	-	-	21
2 -- 3	22	-	-	-	-	-	-	-	-	22
3 -- 5	47	1	2	-	-	-	-	-	-	50
5 -- 10	99	5	1	-	-	-	-	-	-	105
10 -- 20	221	5	5	-	1	-	-	-	-	232
20 -- 30	139	6	1	-	-	-	-	-	-	146
30 -- 50	76	7	-	-	-	-	-	-	-	83
50 -- 100	30	2	1	-	-	-	-	-	-	33
100 ed oltre	6	-	1	-	-	-	-	-	-	7
TOTALE	681	26	11	-	1	-	-	-	-	719
CAPI										
CLASSI DI SUPERFICIE TOTALE (in ettari)										
Senza superficie	-	-	-	-	-	-	-	-	-	-
Meno di 1 ettaro	173	-	-	-	-	-	-	-	-	173
1 -- 2	256	-	-	-	-	-	-	-	-	256
2 -- 3	200	-	-	-	-	-	-	-	-	200
3 -- 5	453	50	300	-	-	-	-	-	-	803
5 -- 10	1.112	250	100	-	-	-	-	-	-	1.462
10 -- 20	2.656	200	700	-	1.000	-	-	-	-	4.556
20 -- 30	1.887	350	100	-	-	-	-	-	-	2.337
30 -- 50	1.274	250	-	-	-	-	-	-	-	1.524
50 -- 100	804	190	100	-	-	-	-	-	-	1.094
100 ed oltre	125	50	200	-	-	-	-	-	-	375
TOTALE	8.940	1.340	1.500	-	1.000	-	-	-	-	12.780
CLASSI DI SAU (in ettari)										
Senza superficie	-	-	-	-	-	-	-	-	-	-
Meno di 1 ettaro	193	-	-	-	-	-	-	-	-	193
1 -- 2	273	-	-	-	-	-	-	-	-	273
2 -- 3	211	-	-	-	-	-	-	-	-	211
3 -- 5	543	50	300	-	-	-	-	-	-	893
5 -- 10	1.259	250	100	-	-	-	-	-	-	1.609
10 -- 20	2.827	250	700	-	1.000	-	-	-	-	4.777
20 -- 30	1.854	300	100	-	-	-	-	-	-	2.254
30 -- 50	1.248	380	-	-	-	-	-	-	-	1.628
50 -- 100	432	110	100	-	-	-	-	-	-	642
100 ed oltre	100	-	200	-	-	-	-	-	-	300
TOTALE	8.940	1.340	1.500	-	1.000	-	-	-	-	12.780

Tavola 3.13 - Aziende con galline da uova e relativo numero di capi per classe di capi, classe di superficie totale e classe di superficie agricola utilizzata (SAU)

CLASSI DI SUPERFICIE TOTALE		CLASSI DI CAPI										Totale
CLASSI DI SAU	Meno di 50	50 --100	100 -- 500	500 --1000	1000 -- 3000	3000 -- 5000	5000 -- 10000	10000 -- 25000	25000 -- 50000	50000 ed oltre		
AZIENDE												
CLASSI DI SUPERFICIE TOTALE (in ettari)												
Senza superficie	-	-	1	-	-	1	1	-	1	-	4	
Meno di 1 ettaro	36	-	-	1	1	-	-	1	-	1	40	
1 -- 2	48	-	3	-	-	-	-	-	1	-	52	
2 -- 3	44	1	1	1	1	-	-	-	-	-	48	
3 -- 5	68	3	1	-	1	1	-	-	-	-	74	
5 -- 10	162	4	3	1	1	1	-	2	-	1	175	
10 -- 20	308	7	2	-	1	-	-	1	-	-	319	
20 -- 30	216	12	1	-	1	-	-	-	-	-	230	
30 -- 50	137	6	3	1	-	-	-	-	-	-	147	
50 -- 100	89	2	2	-	1	-	-	-	-	-	94	
100 ed oltre	18	1	1	-	-	-	-	-	-	-	20	
TOTALE	1.126	36	18	4	7	3	1	4	2	2	1.203	
CLASSI DI SAU (in ettari)												
Senza superficie	-	-	1	-	-	1	1	-	1	-	4	
Meno di 1 ettaro	41	-	2	1	1	-	-	1	1	1	48	
1 -- 2	48	1	1	-	-	-	-	-	-	1	51	
2 -- 3	47	-	1	1	1	-	-	-	-	-	50	
3 -- 5	86	4	1	1	2	1	-	-	-	-	95	
5 -- 10	165	4	3	-	-	1	-	2	-	-	175	
10 -- 20	340	7	2	-	1	-	-	1	-	-	351	
20 -- 30	203	12	1	1	1	-	-	-	-	-	218	
30 -- 50	125	6	3	-	-	-	-	-	-	-	134	
50 -- 100	60	1	2	-	1	-	-	-	-	-	64	
100 ed oltre	11	1	1	-	-	-	-	-	-	-	13	
TOTALE	1.126	36	18	4	7	3	1	4	2	2	1.203	
CAPI												
CLASSI DI SUPERFICIE TOTALE (in ettari)												
Senza superficie	-	-	100	-	-	3.000	8.000	-	30.000	-	41.100	
Meno di 1 ettaro	332	-	-	600	2.300	-	-	16.500	-	60.000	79.732	
1 -- 2	581	-	600	-	-	-	-	-	45.000	-	46.181	
2 -- 3	517	70	300	500	2.400	-	-	-	-	-	3.787	
3 -- 5	817	160	150	-	1.500	3.000	-	-	-	-	5.627	
5 -- 10	2.324	220	600	500	2.000	3.000	-	25.000	-	90.000	123.644	
10 -- 20	4.418	380	450	-	1.000	-	-	10.000	-	-	16.248	
20 -- 30	3.265	650	100	-	1.000	-	-	-	-	-	5.015	
30 -- 50	1.993	340	550	800	-	-	-	-	-	-	3.683	
50 -- 100	1.427	102	330	-	2.500	-	-	-	-	-	4.359	
100 ed oltre	329	50	250	-	-	-	-	-	-	-	629	
TOTALE	16.003	1.972	3.430	2.400	12.700	9.000	8.000	51.500	75.000	150.000	330.005	
CLASSI DI SAU (in ettari)												
Senza superficie	-	-	100	-	-	3.000	8.000	-	30.000	-	41.100	
Meno di 1 ettaro	391	-	300	600	2.300	-	-	16.500	45.000	60.000	125.091	
1 -- 2	597	70	300	-	-	-	-	-	-	90.000	90.967	
2 -- 3	518	-	300	500	2.400	-	-	-	-	-	3.718	
3 -- 5	1.066	240	150	500	3.500	3.000	-	-	-	-	8.456	
5 -- 10	2.345	220	600	-	-	3.000	-	25.000	-	-	31.165	
10 -- 20	4.906	350	450	-	1.000	-	-	10.000	-	-	16.706	
20 -- 30	3.111	650	100	800	1.000	-	-	-	-	-	5.661	
30 -- 50	1.839	342	550	-	-	-	-	-	-	-	2.731	
50 -- 100	1.025	50	330	-	2.500	-	-	-	-	-	3.905	
100 ed oltre	205	50	250	-	-	-	-	-	-	-	505	
TOTALE	16.003	1.972	3.430	2.400	12.700	9.000	8.000	51.500	75.000	150.000	330.005	

Tavola 3.14 - Aziende che utilizzano mezzi meccanici aziendali ed extraziendali per titolo di possesso dei mezzi meccanici, tipo di mezzo utilizzato e zona altimetrica

MEZZI MECCANICI	Totale aziende	DI PROPRIETÀ SOLO DELL'AZIENDA			In comproprietà	Forniti da terzi
		Aziende	NUMERO MEZZI			
			Totale	Di età inferiore a 10 anni		
TOTALE						
TOTALE	86.859	57.243	-	-	4.569	38.278
Trattrici	38.042	19.462	23.019	7.502	1.839	18.817
Di potenza inferiore a 40 Kw	16.940	8.486	8.856	2.378	768	8.624
Da 40 Kw a meno di 60 Kw	14.305	7.563	8.188	2.645	735	6.713
Da 60 Kw a meno di 100 Kw	7.654	4.430	5.113	2.097	400	3.156
Di 100 Kw e oltre	1.213	715	862	382	79	470
Motocoltivatori, motozappe, motofresatrici e motofalciatrici	70.250	49.635	52.894	14.874	3.305	20.422
Mietitrebbiatrici	7.791	875	910	120	133	6.948
Macchine per la raccolta completamente automatizzata di:						
Pomodoro da industria	17	5	5	1	1	12
Patata	37	30	37	14	2	7
Barbabietola da zucchero	2	1	1	-	-	1
Altri prodotti	512	354	393	156	39	174
Apparecchi meccanici distribuzione dei prodotti fitoiatrici	21.013	11.924	12.211	2.869	888	8.980
Macchine per la fertilizzazione	6.601	2.970	3.105	736	264	3.567
Altri mezzi meccanici	3.673	2.494	-	-	102	1.184
MONTAGNA						
TOTALE	-	-	-	-	-	-
Trattrici	-	-	-	-	-	-
Di potenza inferiore a 40 Kw	-	-	-	-	-	-
Da 40 Kw a meno di 60 Kw	-	-	-	-	-	-
Da 60 Kw a meno di 100 Kw	-	-	-	-	-	-
Di 100 Kw e oltre	-	-	-	-	-	-
Motocoltivatori, motozappe, motofresatrici e motofalciatrici	-	-	-	-	-	-
Mietitrebbiatrici	-	-	-	-	-	-
Macchine per la raccolta completamente automatizzata di:						
Pomodoro da industria	-	-	-	-	-	-
Patata	-	-	-	-	-	-
Barbabietola da zucchero	-	-	-	-	-	-
Altri prodotti	-	-	-	-	-	-
Apparecchi meccanici distribuzione dei prodotti fitoiatrici	-	-	-	-	-	-
Macchine per la fertilizzazione	-	-	-	-	-	-
Altri mezzi meccanici	-	-	-	-	-	-
COLLINA						
TOTALE	58.593	36.926	-	-	3.148	28.288
Trattrici	27.363	12.785	15.597	5.151	1.051	14.560
Di potenza inferiore a 40 Kw	11.045	4.997	5.237	1.524	345	6.040
Da 40 Kw a meno di 60 Kw	10.276	4.938	5.378	1.652	387	5.295
Da 60 Kw a meno di 100 Kw	6.610	3.633	4.197	1.622	342	2.896
Di 100 Kw e oltre	1.120	648	785	353	76	444
Motocoltivatori, motozappe, motofresatrici e motofalciatrici	46.231	31.948	33.777	9.286	2.318	13.825
Mietitrebbiatrici	7.754	859	891	118	133	6.927
Macchine per la raccolta completamente automatizzata di:						
Pomodoro da industria	16	4	4	1	1	12
Patata	3	2	2	2	1	-
Barbabietola da zucchero	2	1	1	-	-	1
Altri prodotti	412	276	294	115	28	156
Apparecchi meccanici distribuzione dei prodotti fitoiatrici	14.412	7.276	7.456	1.889	508	6.902
Macchine per la fertilizzazione	5.158	2.097	2.201	499	210	3.002
Altri mezzi meccanici	3.068	1.946	-	-	97	1.098
PIANURA						
TOTALE	28.266	20.317	-	-	1.421	9.990
Trattrici	10.679	6.677	7.422	2.351	788	4.257
Di potenza inferiore a 40 Kw	5.895	3.489	3.619	854	423	2.584
Da 40 Kw a meno di 60 Kw	4.029	2.625	2.810	993	348	1.418
Da 60 Kw a meno di 100 Kw	1.044	797	916	475	58	260
Di 100 Kw e oltre	93	67	77	29	3	26
Motocoltivatori, motozappe, motofresatrici e motofalciatrici	24.019	17.687	19.117	5.588	987	6.597
Mietitrebbiatrici	37	16	19	2	-	21
Macchine per la raccolta completamente automatizzata di:						
Pomodoro da industria	1	1	1	-	-	-
Patata	34	28	35	12	1	7
Barbabietola da zucchero	-	-	-	-	-	-
Altri prodotti	100	78	99	41	11	18
Apparecchi meccanici distribuzione dei prodotti fitoiatrici	6.601	4.648	4.755	980	380	2.078
Macchine per la fertilizzazione	1.443	873	904	237	54	565
Altri mezzi meccanici	605	548	-	-	5	86

Tavola 3.15 - Aziende e relativo numero di giornate di lavoro aziendale, per classe di giornate di lavoro, classe di superficie totale e classe di superficie agricola utilizzata (SAU)

CLASSI DI SUPERFICIE TOTALE CLASSI DI SAU	CLASSI DI GIORNATE DI LAVORO								Totale
	Meno di 50	50 -- 100	100 -- 200	200 -- 300	300 -- 500	500 -- 1000	1000 -- 2500	2500 ed oltre	

AZIENDE									
CLASSI DI SUPERFICIE TOTALE (in ettari)									
Senza superficie	-	1	1	-	2	2	-	-	6
Meno di 1 ettaro	35.359	4.676	1.273	238	120	14	2	-	41.682
1 -- 2	9.312	10.031	2.807	549	252	45	3	1	23.000
2 -- 3	2.144	3.577	3.295	651	352	53	4	-	10.076
3 -- 5	1.495	1.382	3.598	1.154	696	146	9	1	8.481
5 -- 10	972	739	1.185	1.465	1.410	505	26	3	6.305
10 -- 20	317	353	462	348	798	843	131	5	3.257
20 -- 30	76	69	181	115	221	375	122	8	1.167
30 -- 50	56	55	132	97	154	245	134	20	893
50 -- 100	38	32	60	70	140	156	68	21	585
100 ed oltre	20	8	21	27	65	98	50	17	306
TOTALE	49.789	20.923	13.015	4.714	4.210	2.482	549	76	95.758
CLASSI DI SAU (in ettari)									
Senza superficie	-	1	1	-	2	2	-	-	6
Meno di 1 ettaro	36.188	4.912	1.330	255	128	18	3	-	42.834
1 -- 2	8.844	10.184	2.886	556	273	47	4	1	22.795
2 -- 3	1.997	3.390	3.386	674	347	59	3	2	9.858
3 -- 5	1.390	1.237	3.499	1.202	736	148	10	-	8.222
5 -- 10	921	715	1.114	1.414	1.412	528	26	4	6.134
10 -- 20	298	337	436	316	779	887	138	5	3.196
20 -- 30	52	62	171	108	201	372	128	10	1.104
30 -- 50	48	52	128	103	149	224	134	17	855
50 -- 100	35	27	48	63	129	109	62	21	494
100 ed oltre	16	6	16	23	54	88	41	16	260
TOTALE	49.789	20.923	13.015	4.714	4.210	2.482	549	76	95.758

GIORNATE DI LAVORO AZIENDALE									
CLASSI DI SUPERFICIE TOTALE (in ettari)									
Senza superficie	-	50	100	-	650	1.475	-	-	2.275
Meno di 1 ettaro	785.087	292.434	158.667	53.827	41.884	9.793	2.396	-	1.344.088
1 -- 2	271.396	652.613	356.028	124.642	87.064	29.092	4.814	2.553	1.528.202
2 -- 3	51.191	268.037	416.313	150.393	123.602	32.391	4.782	-	1.046.709
3 -- 5	35.632	99.561	506.429	267.637	247.534	90.479	12.665	4.014	1.263.951
5 -- 10	24.504	50.299	172.549	354.148	514.582	314.539	34.884	11.367	1.476.872
10 -- 20	7.155	24.934	64.223	83.592	308.859	554.813	164.912	20.026	1.228.514
20 -- 30	1.750	4.720	25.776	27.937	85.599	263.339	159.194	36.010	604.325
30 -- 50	1.198	3.628	19.407	23.141	56.881	177.478	182.214	77.589	541.536
50 -- 100	704	1.993	8.311	16.682	51.334	113.296	96.173	140.542	429.035
100 ed oltre	349	485	2.809	6.285	24.539	70.115	67.787	102.538	274.907
TOTALE	1.178.966	1.398.754	1.730.612	1.108.284	1.542.528	1.656.810	729.821	394.639	9.740.414
CLASSI DI SAU (in ettari)									
Senza superficie	-	50	100	-	650	1.475	-	-	2.275
Meno di 1 ettaro	807.698	306.971	166.146	57.660	44.481	12.398	4.076	-	1.399.430
1 -- 2	257.893	665.320	365.677	126.328	94.744	30.635	6.316	2.553	1.549.466
2 -- 3	47.171	255.234	428.627	155.543	121.589	36.853	3.400	9.249	1.057.666
3 -- 5	33.054	88.957	495.038	279.018	261.952	90.779	14.694	-	1.263.492
5 -- 10	23.183	48.836	162.471	342.640	516.869	329.719	33.747	14.093	1.471.558
10 -- 20	6.792	23.618	60.664	76.045	302.828	587.188	172.255	20.530	1.249.920
20 -- 30	1.203	4.302	24.335	26.087	77.137	262.320	166.182	46.658	608.224
30 -- 50	1.020	3.398	18.676	24.499	54.600	164.420	185.642	63.711	515.966
50 -- 100	680	1.723	6.689	15.061	47.215	78.388	86.151	140.542	376.449
100 ed oltre	272	345	2.189	5.403	20.463	62.635	57.358	97.303	245.968
TOTALE	1.178.966	1.398.754	1.730.612	1.108.284	1.542.528	1.656.810	729.821	394.639	9.740.414

Tavola 3.16 - Aziende per categoria di manodopera familiare, classe di superficie totale, classe di superficie agricola utilizzata (SAU) e sesso

		FAMILIARI E PARENTI DEL CONDUTTORE					
CLASSI DI SUPERFICIE TOTALE CLASSI DI SAU	Conduttore	CONIUGE		ALTRI FAMILIARI DEL CONDUTTORE		Parenti del conduttore	Totale
		Totale	Di cui che lavora in azienda	Totale	Di cui che lavorano in azienda		
TOTALE							
CLASSI DI SUPERFICIE TOTALE (in ettari)							
Senza superficie	5	4	2	1	-	1	5
Meno di 1 ettaro	41.621	26.456	14.272	18.127	5.574	3.160	41.621
1 -- 2	22.956	15.355	9.254	10.699	4.562	2.248	22.956
2 -- 3	10.054	6.839	4.290	4.927	2.323	1.048	10.054
3 -- 5	8.454	5.897	3.720	4.429	2.319	964	8.454
5 -- 10	6.282	4.337	2.758	3.471	1.835	712	6.282
10 -- 20	3.232	2.235	1.488	1.871	962	309	3.232
20 -- 30	1.149	814	579	680	346	110	1.149
30 -- 50	873	599	383	554	309	65	873
50 -- 100	568	386	241	335	158	44	568
100 ed oltre	283	199	98	170	93	22	283
TOTALE	95.477	63.121	37.085	45.264	18.481	8.683	95.477
CLASSI DI SAU (in ettari)							
Senza superficie	5	4	2	1	-	1	5
Meno di 1 ettaro	42.755	27.196	14.693	18.687	5.766	3.279	42.755
1 -- 2	22.757	15.246	9.222	10.598	4.569	2.216	22.757
2 -- 3	9.831	6.709	4.231	4.855	2.309	1.047	9.831
3 -- 5	8.199	5.715	3.607	4.295	2.250	935	8.199
5 -- 10	6.112	4.197	2.671	3.377	1.792	675	6.112
10 -- 20	3.169	2.208	1.479	1.837	947	305	3.169
20 -- 30	1.091	779	552	673	350	106	1.091
30 -- 50	837	576	363	525	290	60	837
50 -- 100	480	321	181	272	129	40	480
100 ed oltre	241	170	84	144	79	19	241
TOTALE	95.477	63.121	37.085	45.264	18.481	8.683	95.477
MASCHI							
CLASSI DI SUPERFICIE TOTALE (in ettari)							
Senza superficie	3	2	2	1	-	1	5
Meno di 1 ettaro	25.999	8.702	7.309	13.745	4.806	2.986	37.484
1 -- 2	15.583	4.367	3.753	8.396	3.999	2.100	21.341
2 -- 3	7.176	1.663	1.436	3.853	2.016	974	9.418
3 -- 5	6.186	1.289	1.072	3.507	1.997	871	7.941
5 -- 10	4.668	920	731	2.791	1.594	632	5.928
10 -- 20	2.473	428	326	1.498	833	280	3.039
20 -- 30	913	140	103	542	295	96	1.095
30 -- 50	709	82	53	450	265	55	827
50 -- 100	445	63	39	257	138	42	531
100 ed oltre	245	18	9	139	87	21	268
TOTALE	64.400	17.674	14.833	35.179	16.030	8.058	87.877
CLASSI DI SAU (in ettari)							
Senza superficie	3	2	2	1	-	1	5
Meno di 1 ettaro	26.765	8.901	7.473	14.172	4.967	3.103	38.539
1 -- 2	15.481	4.299	3.705	8.332	4.015	2.064	21.133
2 -- 3	7.027	1.628	1.402	3.793	2.000	972	9.225
3 -- 5	6.001	1.274	1.059	3.406	1.938	846	7.719
5 -- 10	4.545	876	693	2.704	1.551	597	5.752
10 -- 20	2.451	411	311	1.476	818	274	2.994
20 -- 30	869	132	96	540	298	94	1.043
30 -- 50	672	86	54	427	253	51	793
50 -- 100	377	48	29	208	116	38	444
100 ed oltre	209	17	9	120	74	18	230
TOTALE	64.400	17.674	14.833	35.179	16.030	8.058	87.877

Tavola 3.16 segue - Aziende per categoria di manodopera familiare, classe di superficie totale, classe di superficie agricola utilizzata (SAU) e sesso

		FAMILIARI E PARENTI DEL CONDUTTORE					
CLASSI DI SUPERFICIE TOTALE CLASSI DI SAU	Conduttore	CONIUGE		ALTRI FAMILIARI DEL CONDUTTORE		Parenti del conduttore	Totale
		Totale	Di cui che lavora in azienda	Totale	Di cui che lavorano in azienda		
FEMMINE							
CLASSI DI SUPERFICIE TOTALE (in ettari)							
Senza superficie	2	2	-	1	-	-	4
Meno di 1 ettaro	15.622	17.754	6.963	10.537	1.436	343	34.509
1 -- 2	7.373	10.988	5.501	5.944	1.211	333	18.952
2 -- 3	2.878	5.176	2.854	2.734	658	189	8.335
3 -- 5	2.268	4.608	2.648	2.410	675	201	7.119
5 -- 10	1.614	3.417	2.027	1.928	567	167	5.240
10 -- 20	759	1.807	1.162	1.087	305	71	2.711
20 -- 30	236	674	476	419	145	26	969
30 -- 50	164	517	330	336	106	17	733
50 -- 100	123	323	202	212	51	10	471
100 ed oltre	38	181	89	99	29	5	229
TOTALE	31.077	45.447	22.252	25.707	5.183	1.362	79.272
CLASSI DI SAU (in ettari)							
Senza superficie	2	2	-	1	-	-	4
Meno di 1 ettaro	15.990	18.295	7.220	10.872	1.501	352	35.455
1 -- 2	7.276	10.947	5.517	5.879	1.206	339	18.807
2 -- 3	2.804	5.081	2.829	2.688	660	189	8.159
3 -- 5	2.198	4.441	2.548	2.348	662	198	6.886
5 -- 10	1.567	3.321	1.978	1.865	544	159	5.085
10 -- 20	718	1.797	1.168	1.079	313	71	2.665
20 -- 30	222	647	456	414	142	26	929
30 -- 50	165	490	309	314	97	14	696
50 -- 100	103	273	152	163	36	10	393
100 ed oltre	32	153	75	84	22	4	193
TOTALE	31.077	45.447	22.252	25.707	5.183	1.362	79.272

Tavola 3.17 - Aziende per categoria di altra manodopera aziendale, classe di superficie totale, classe di superficie agricola utilizzata (SAU) e sesso

	ALTRA MANODOPERA AZIENDALE				
CLASSI DI SUPERFICIE TOTALE CLASSI DI SAU	DIRIGENTI E IMPIEGATI		OPERAI ED ASSIMILATI		Totale
	A tempo indeterminato	A tempo determinato	A tempo indeterminato	A tempo determinato	
	TOTALE				
CLASSI DI SUPERFICIE TOTALE (in ettari)					
Senza superficie	-	-	2	-	2
Meno di 1 ettaro	44	1.735	430	14.101	16.264
1 -- 2	24	710	213	6.306	7.222
2 -- 3	13	374	119	3.064	3.547
3 -- 5	16	406	113	2.914	3.425
5 -- 10	13	320	103	2.591	2.992
10 -- 20	13	178	74	1.406	1.638
20 -- 30	8	64	31	525	612
30 -- 50	7	49	30	381	451
50 -- 100	12	44	18	239	289
100 ed oltre	17	35	29	152	196
TOTALE	167	3.915	1.162	31.679	36.638
CLASSI DI SAU (in ettari)					
Senza superficie	-	-	2	-	2
Meno di 1 ettaro	51	1.787	443	14.497	16.726
1 -- 2	25	699	216	6.187	7.099
2 -- 3	14	374	122	3.021	3.503
3 -- 5	11	392	106	2.870	3.357
5 -- 10	15	310	97	2.537	2.924
10 -- 20	12	174	71	1.379	1.603
20 -- 30	5	59	31	486	567
30 -- 50	6	49	30	370	439
50 -- 100	13	42	20	199	250
100 ed oltre	15	29	24	133	168
TOTALE	167	3.915	1.162	31.679	36.638
	MASCHI				
CLASSI DI SUPERFICIE TOTALE (in ettari)					
Senza superficie	-	-	2	-	2
Meno di 1 ettaro	43	1.722	428	13.956	16.105
1 -- 2	24	695	210	6.153	7.058
2 -- 3	13	363	117	2.961	3.438
3 -- 5	15	397	113	2.804	3.310
5 -- 10	12	309	99	2.489	2.877
10 -- 20	13	172	74	1.367	1.594
20 -- 30	8	60	31	511	596
30 -- 50	7	46	29	372	439
50 -- 100	11	42	17	236	283
100 ed oltre	17	35	29	152	196
TOTALE	163	3.841	1.149	31.001	35.898
CLASSI DI SAU (in ettari)					
Senza superficie	-	-	2	-	2
Meno di 1 ettaro	50	1.773	441	14.348	16.563
1 -- 2	25	685	213	6.029	6.930
2 -- 3	14	360	120	2.919	3.392
3 -- 5	10	385	106	2.759	3.243
5 -- 10	14	300	93	2.441	2.816
10 -- 20	12	168	71	1.339	1.558
20 -- 30	5	55	31	471	550
30 -- 50	6	45	29	365	430
50 -- 100	12	41	19	197	246
100 ed oltre	15	29	24	133	168
TOTALE	163	3.841	1.149	31.001	35.898

Tavola 3.17 segue - Aziende per categoria di altra manodopera aziendale, classe di superficie totale, classe di superficie agricola utilizzata (SAU) e sesso

	ALTRA MANODOPERA AZIENDALE				
CLASSI DI SUPERFICIE TOTALE CLASSI DI SAU	DIRIGENTI E IMPIEGATI		OPERAI ED ASSIMILATI		Totale
	A tempo indeterminato	A tempo determinato	A tempo indeterminato	A tempo determinato	
FEMMINE					
CLASSI DI SUPERFICIE TOTALE (in ettari)					
Senza superficie	-	-	-	-	-
Meno di 1 ettaro	1	33	3	504	541
1 -- 2	-	53	7	558	617
2 -- 3	-	34	3	379	416
3 -- 5	4	50	2	459	514
5 -- 10	1	43	8	468	519
10 -- 20	1	43	6	375	422
20 -- 30	-	15	5	155	175
30 -- 50	1	12	7	99	116
50 -- 100	3	11	1	65	77
100 ed oltre	1	3	2	20	26
TOTALE	12	297	44	3.082	3.423
CLASSI DI SAU (in ettari)					
Senza superficie	-	-	-	-	-
Meno di 1 ettaro	2	35	4	529	570
1 -- 2	-	51	7	565	622
2 -- 3	1	39	2	381	422
3 -- 5	2	50	3	461	516
5 -- 10	2	41	7	468	516
10 -- 20	-	42	6	366	412
20 -- 30	-	14	6	147	166
30 -- 50	1	15	6	97	117
50 -- 100	4	8	2	51	62
100 ed oltre	-	2	1	17	20
TOTALE	12	297	44	3.082	3.423

Tavola 3.18 - Aziende interessate al contoterzismo e relativo numero di giornate di lavoro secondo l'utilizzazione dei mezzi meccanici per classe di superficie totale e classe di superficie agricola utilizzata (SAU)

CLASSI DI SUPERFICIE TOTALE CLASSI DI SAU	AZIENDE CHE UTILIZZANO MEZZI MECCANICI						
	IN ALTRE AZIENDE AGRICOLE			IN AZIENDA E FORNITI DA			
	Totale	Di proprietà solo dell'azienda	In comproprietà	Totale	Altre aziende agricole	Organismi associativi	Imprese di esercizio e noleggio
AZIENDE							
CLASSI DI SUPERFICIE TOTALE (in ettari)							
Senza superficie	-	-	-	-	-	-	-
Meno di 1 ettaro	275	214	61	18.702	14.275	1.399	3.051
1 -- 2	201	179	22	8.221	6.420	535	1.275
2 -- 3	130	123	8	3.493	2.755	211	533
3 -- 5	158	134	24	2.857	2.308	143	414
5 -- 10	153	134	19	2.285	1.855	117	320
10 -- 20	65	58	7	1.376	1.135	58	188
20 -- 30	21	20	1	548	439	20	90
30 -- 50	18	17	1	417	324	15	79
50 -- 100	18	17	1	282	226	10	46
100 ed oltre	3	3	-	97	74	5	19
TOTALE	1.042	899	144	38.278	29.811	2.513	6.015
CLASSI DI SAU (in ettari)							
Senza superficie	-	-	-	-	-	-	-
Meno di 1 ettaro	283	221	62	19.187	14.649	1.432	3.129
1 -- 2	199	177	22	8.103	6.315	534	1.263
2 -- 3	133	125	9	3.413	2.703	206	511
3 -- 5	156	132	24	2.754	2.231	127	405
5 -- 10	151	133	18	2.245	1.829	110	313
10 -- 20	63	56	7	1.358	1.120	59	182
20 -- 30	21	21	-	516	409	19	89
30 -- 50	21	19	2	394	307	14	74
50 -- 100	12	12	-	229	188	8	33
100 ed oltre	3	3	-	79	60	4	16
TOTALE	1.042	899	144	38.278	29.811	2.513	6.015
GIORNATE DI LAVORO EFFETTUATE							
CLASSI DI SUPERFICIE TOTALE (in ettari)							
Senza superficie	-	-	-	-	-	-	-
Meno di 1 ettaro	3.885	3.121	764	74.224	51.862	8.732	13.630
1 -- 2	3.348	3.107	241	43.266	33.523	3.359	6.384
2 -- 3	3.076	2.906	170	22.015	17.622	1.316	3.077
3 -- 5	4.121	3.351	770	20.465	16.968	930	2.567
5 -- 10	4.582	4.170	412	20.891	17.433	874	2.584
10 -- 20	2.558	2.266	292	14.935	12.901	454	1.580
20 -- 30	1.412	1.342	70	5.429	4.111	101	1.217
30 -- 50	1.167	1.067	100	4.413	3.534	102	777
50 -- 100	1.515	1.503	12	4.216	3.449	51	716
100 ed oltre	210	210	-	2.180	1.637	150	393
TOTALE	25.874	23.043	2.831	212.034	163.040	16.069	32.925
CLASSI DI SAU (in ettari)							
Senza superficie	-	-	-	-	-	-	-
Meno di 1 ettaro	3.982	3.214	768	76.184	53.283	8.969	13.932
1 -- 2	3.279	3.038	241	43.094	33.389	3.316	6.389
2 -- 3	3.311	3.011	300	21.786	17.461	1.325	3.000
3 -- 5	4.095	3.349	746	19.972	16.656	794	2.522
5 -- 10	4.402	4.080	322	21.053	17.584	835	2.634
10 -- 20	2.599	2.257	342	14.982	12.947	456	1.579
20 -- 30	1.494	1.494	-	4.813	3.581	95	1.137
30 -- 50	1.202	1.090	112	4.231	3.432	89	710
50 -- 100	1.300	1.300	-	4.019	3.295	47	677
100 ed oltre	210	210	-	1.900	1.412	143	345
TOTALE	25.874	23.043	2.831	212.034	163.040	16.069	32.925

Capitolo 4 – Dati comunali

Tavola 4.1 - Aziende per forma di conduzione, comune e zona altimetrica

COMUNI ZONE ALTIMETRICHE	CONDUZIONE DIRETTA DEL COLTIVATORE				Conduzione con salariati	Conduzione a colonia parziaria appoderata	Altra forma di conduzione	Totale generale
	Con solo manodopera familiare	Con manodopera familiare prevalente	Con manodopera extrafamiliare prevalente	Totale				
Acquaviva delle Fonti	2.205	470	274	2.949	59	4	-	3.012
Adelfia	1.034	267	54	1.355	39	-	-	1.394
Alberobello	943	374	87	1.404	94	-	1	1.499
Altamura	2.117	124	28	2.269	821	4	-	3.094
Andria	5.061	2.433	813	8.307	397	1	1	8.706
Bari	1.427	172	46	1.645	86	2	2	1.735
Barletta	3.206	1.448	295	4.949	117	-	-	5.066
Binetto	538	33	6	577	1	-	-	578
Bisceglie	3.301	1.106	423	4.830	74	-	-	4.904
Bitetto	1.296	86	15	1.397	24	-	-	1.421
Bitonto	3.611	1.209	480	5.300	198	1	1	5.500
Bitritto	347	127	44	518	26	-	-	544
Canosa di Puglia	1.292	1.595	440	3.327	39	1	-	3.367
Capurso	435	209	63	707	44	-	-	751
Casamassima	1.027	479	90	1.596	82	4	-	1.682
Cassano delle Murge	1.011	243	94	1.348	33	-	-	1.381
Castellana Grotte	1.455	475	141	2.071	55	-	-	2.126
Cellamare	337	33	29	399	3	-	-	402
Conversano	2.589	509	178	3.276	70	-	-	3.346
Corato	3.794	1.111	441	5.346	130	8	-	5.484
Gioia del Colle	1.969	464	77	2.510	49	-	-	2.559
Giovinazzo	2.896	343	167	3.406	10	-	1	3.417
Gravina in Puglia	2.809	468	214	3.491	178	-	-	3.669
Grumo Appula	966	459	111	1.536	34	-	-	1.570
Locorotondo	1.539	636	283	2.458	22	1	-	2.481
Minervino Murge	1.448	502	242	2.192	109	-	-	2.301
Modugno	717	357	84	1.158	29	-	-	1.187
Mola di Bari	1.282	313	179	1.774	10	1	1	1.786
Molfetta	2.160	1.186	211	3.557	120	2	-	3.679
Monopoli	2.829	690	280	3.799	154	1	-	3.954
Noci	1.002	318	113	1.433	14	-	-	1.447
Noicattaro	847	445	124	1.416	109	2	-	1.527
Palo del Colle	1.778	829	467	3.074	199	-	-	3.273
Poggiorsini	194	3	3	200	58	-	-	258
Polignano a Mare	1.175	179	118	1.472	50	2	1	1.525
Putignano	1.303	727	78	2.108	10	-	-	2.118
Rutigliano	2.019	395	342	2.756	131	2	-	2.889
Ruvo di Puglia	3.282	572	430	4.284	157	2	-	4.443
Sammichele di Bari	742	126	37	905	18	-	-	923
Sannicandro di Bari	833	195	105	1.133	30	-	-	1.163
Santeramo in Colle	1.947	514	77	2.538	33	1	1	2.573
Spinazzola	759	58	13	830	135	-	-	965
Terlizzi	3.290	389	255	3.934	31	2	-	3.967
Toritto	1.035	401	249	1.685	46	-	-	1.731
Trani	2.546	603	286	3.435	210	1	-	3.646
Triggiano	696	244	39	979	31	-	-	1.010
Turi	1.216	440	182	1.838	16	1	-	1.855
Valenzano	448	179	180	807	5	-	-	812
TOTALE	80.753	24.538	8.987	114.278	4.390	43	9	118.720
ZONE ALTIMETRICHE								
Montagna	-	-	-	-	-	-	-	-
Collina	51.217	16.123	6.002	73.342	3.117	30	4	76.493
Pianura	29.536	8.415	2.985	40.936	1.273	13	5	42.227
TOTALE	80.753	24.538	8.987	114.278	4.390	43	9	118.720

Tavola 4.2 - Superficie totale per forma di conduzione delle aziende, comune e zona altimetrica (superficie in ettari)

COMUNI ZONE ALTIMETRICHE	CONDUZIONE DIRETTA DEL COLTIVATORE				Conduzione con salariati	Conduzione a colonia parziaria appoderata	Altra forma di conduzione	Totale generale
	Con solo manodopera familiare	Con manodopera familiare prevalente	Con manodopera extrafamiliare prevalente	Totale				
Acquaviva delle Fonti	4.645,08	1.823,10	1.330,44	7.798,62	484,79	40,77	-	8.324,18
Adelfia	1.260,95	483,22	151,63	1.895,80	338,13	-	-	2.233,93
Alberobello	1.458,35	962,49	758,62	3.179,46	450,42	-	1,14	3.631,02
Altamura	22.200,56	3.785,13	748,49	26.734,18	6.439,29	4,23	-	33.177,70
Andria	6.853,25	6.733,40	5.478,34	19.064,99	3.571,98	126,93	5,92	22.769,82
Bari	1.382,53	281,66	205,35	1.869,54	476,33	1,02	3,78	2.350,67
Barletta	3.402,45	2.817,08	1.180,54	7.400,07	987,99	-	-	8.388,06
Binetto	732,64	93,37	34,21	860,22	6,01	-	-	866,23
Bisceglie	2.288,29	1.559,01	1.134,08	4.981,38	455,70	-	-	5.437,08
Bitetto	2.397,41	166,29	74,50	2.638,20	213,93	-	-	2.852,13
Bitonto	6.522,01	2.950,46	2.660,00	12.132,47	831,59	2,02	0,72	12.966,80
Bitritto	561,54	339,48	133,41	1.034,43	69,69	-	-	1.104,12
Canosa di Puglia	1.730,22	3.662,22	2.033,07	7.425,51	881,06	21,00	-	8.327,57
Capurso	422,71	231,37	94,34	748,42	74,77	-	-	823,19
Casamassima	1.764,40	1.152,93	579,02	3.496,35	892,30	4,49	-	4.393,14
Cassano delle Murge	2.458,31	1.516,27	866,65	4.841,23	1.587,65	-	-	6.428,88
Castellana Grotte	2.896,66	2.280,54	916,81	6.094,01	210,36	-	-	6.304,37
Cellamare	247,42	33,15	43,63	324,20	17,89	-	-	342,09
Conversano	4.757,50	1.542,98	988,35	7.288,83	261,03	-	-	7.549,86
Corato	4.675,22	3.522,57	4.506,64	12.704,43	975,36	24,79	-	13.704,58
Gioia del Colle	9.769,71	4.953,83	1.092,47	15.816,01	872,76	-	-	16.688,77
Giovinazzo	2.743,82	510,51	307,74	3.562,07	51,12	-	1,60	3.614,79
Gravina in Puglia	16.977,86	5.247,61	8.435,90	30.661,37	5.519,31	-	-	36.180,68
Grumo Appula	2.547,16	1.473,08	548,71	4.568,95	149,70	-	-	4.718,65
Locorotondo	2.161,83	1.871,09	650,63	4.683,55	340,46	1,70	-	5.025,71
Minervino Murge	8.355,93	5.851,01	3.072,49	17.279,43	2.769,02	-	-	20.048,45
Modugno	770,54	431,11	206,12	1.407,77	66,73	-	-	1.474,50
Mola di Bari	1.584,11	956,93	622,33	3.163,37	66,71	20,15	1,43	3.251,66
Molfetta	2.427,07	1.232,74	410,23	4.070,04	196,47	1,88	-	4.268,39
Monopoli	5.196,36	3.218,76	2.490,68	10.905,80	732,78	2,13	-	11.640,71
Noci	7.443,72	4.635,35	454,19	12.533,26	244,63	-	-	12.777,89
Noicattaro	1.057,24	922,64	525,03	2.504,91	901,30	17,92	-	3.424,13
Palo del Colle	2.208,39	1.524,82	1.927,95	5.661,16	787,27	-	-	6.448,43
Poggiorsini	2.085,57	48,01	228,19	2.361,77	390,20	-	-	2.751,97
Polignano a Mare	1.629,34	563,48	1.190,43	3.383,25	342,04	18,29	1,15	3.744,73
Putignano	3.911,50	3.709,93	419,81	8.041,24	30,28	-	-	8.071,52
Rutigliano	2.356,44	599,48	895,14	3.851,06	425,54	2,49	-	4.279,09
Ruvo di Puglia	7.624,40	3.289,30	2.375,26	13.288,96	1.196,60	3,58	-	14.489,14
Sammichele di Bari	1.308,58	490,89	344,82	2.144,29	76,86	-	-	2.221,15
Sannicandro di Bari	1.485,34	833,61	403,56	2.722,51	65,51	-	-	2.788,02
Santeramo in Colle	7.914,70	3.132,03	851,51	11.898,24	599,70	0,92	0,31	12.499,17
Spinazzola	11.421,78	2.749,78	761,07	14.932,63	1.968,96	-	-	16.901,59
Terlizzi	2.990,37	512,13	476,17	3.978,67	292,77	0,87	-	4.272,31
Toritto	2.235,43	1.473,07	2.109,01	5.817,51	409,01	-	-	6.226,52
Trani	2.964,84	935,22	858,13	4.758,19	1.260,58	1,23	-	6.020,00
Triggiano	857,57	422,28	174,59	1.454,44	96,64	-	-	1.551,08
Turi	2.518,04	1.672,81	1.693,22	5.884,07	214,97	8,78	-	6.107,82
Valenzano	253,78	180,02	238,41	672,21	24,39	-	-	696,60
TOTALE	187.458,92	89.378,24	57.681,91	334.519,07	39.318,58	305,19	16,05	374.158,89
ZONE ALTIMETRICHE								
Montagna	-	-	-	-	-	-	-	-
Collina	152.921,87	73.400,44	46.711,39	273.033,70	32.513,84	240,08	8,09	305.795,71
Pianura	34.537,05	15.977,80	10.970,52	61.485,37	6.804,74	65,11	7,96	68.363,18
TOTALE	187.458,92	89.378,24	57.681,91	334.519,07	39.318,58	305,19	16,05	374.158,89

Tavola 4.3 - Superficie agricola utilizzata (SAU) per forma di conduzione delle aziende, comune e zona altimetrica
(superficie in ettari)

COMUNI ZONE ALTIMETRICHE	CONDUZIONE DIRETTA DEL COLTIVATORE				Conduzione con salariati	Conduzione a colonia parziaria appoderata	Altra forma di conduzione	Totale generale
	Con solo manodopera familiare	Con manodopera familiare prevalente	Con manodopera extrafamiliare prevalente	Totale				
Acquaviva delle Fonti	4.362,34	1.730,34	1.257,17	7.349,85	422,08	22,97	-	7.794,90
Adelfia	1.210,43	461,62	145,93	1.817,98	327,55	-	-	2.145,53
Alberobello	1.341,88	833,77	617,58	2.793,23	335,04	-	0,80	3.129,07
Altamura	20.711,71	3.679,16	604,63	24.995,50	5.457,57	4,23	-	30.457,30
Andria	6.304,58	6.319,56	5.238,22	17.862,36	3.205,76	126,90	5,92	21.200,94
Bari	1.300,91	263,15	199,95	1.764,01	443,13	0,67	3,68	2.211,49
Barletta	3.251,11	2.718,93	1.130,43	7.100,47	833,61	-	-	7.934,08
Binetto	729,00	93,37	33,00	855,37	6,01	-	-	861,38
Bisceglie	2.250,34	1.536,60	1.113,99	4.900,93	451,79	-	-	5.352,72
Bitetto	2.372,26	165,74	71,72	2.609,72	169,31	-	-	2.779,03
Bitonto	6.321,16	2.925,42	2.638,99	11.885,57	704,98	2,02	0,36	12.592,93
Bitritto	556,63	334,26	132,03	1.022,92	61,06	-	-	1.083,98
Canosa di Puglia	1.636,32	3.572,19	1.974,51	7.183,02	868,08	20,50	-	8.071,60
Capurso	402,35	226,64	92,77	721,76	72,74	-	-	794,50
Casamassima	1.657,44	1.084,35	553,06	3.294,85	847,40	4,49	-	4.146,74
Cassano delle Murge	2.339,93	1.351,98	698,78	4.390,69	395,67	-	-	4.786,36
Castellana Grotte	2.722,03	2.077,31	856,75	5.656,09	192,23	-	-	5.848,32
Cellamare	239,34	32,73	40,20	312,27	14,88	-	-	327,15
Conversano	4.614,31	1.495,07	957,95	7.067,33	254,76	-	-	7.322,09
Corato	4.265,13	3.238,60	4.159,28	11.663,01	868,30	24,27	-	12.555,58
Gioia del Colle	8.708,43	4.403,99	971,85	14.084,27	754,91	-	-	14.839,18
Giovinazzo	2.730,64	508,55	306,81	3.546,00	49,94	-	0,93	3.596,87
Gravina in Puglia	16.096,36	5.006,08	7.850,76	28.953,20	2.792,28	-	-	31.745,48
Grumo Appula	2.526,19	1.453,83	510,72	4.490,74	146,58	-	-	4.637,32
Locorotondo	1.957,12	1.722,94	569,85	4.249,91	292,17	0,93	-	4.543,01
Minervino Murge	8.087,82	5.765,58	3.015,62	16.869,02	1.542,94	-	-	18.411,96
Modugno	739,74	411,04	181,17	1.331,95	49,25	-	-	1.381,20
Mola di Bari	1.555,31	942,08	598,50	3.095,89	65,41	20,15	0,33	3.181,78
Molfetta	2.339,94	1.194,94	402,85	3.937,73	187,18	1,86	-	4.126,77
Monopoli	4.591,41	3.003,27	2.361,80	9.956,48	677,46	1,50	-	10.635,44
Noci	5.884,36	3.510,27	338,25	9.732,88	186,59	-	-	9.919,47
Noicattaro	1.045,63	913,20	521,88	2.480,71	878,50	16,92	-	3.376,13
Palo del Colle	2.156,60	1.494,95	1.882,33	5.533,88	766,41	-	-	6.300,29
Poggiorsini	2.052,47	47,62	217,08	2.317,17	389,39	-	-	2.706,56
Polignano a Mare	1.534,70	538,93	1.113,95	3.187,58	315,22	18,07	1,10	3.521,97
Putignano	3.318,84	3.099,47	357,69	6.776,00	25,77	-	-	6.801,77
Rutigliano	2.235,42	575,90	849,55	3.660,87	420,18	2,49	-	4.083,54
Ruvo di Puglia	7.322,78	3.129,60	2.235,28	12.687,66	1.134,70	3,58	-	13.825,94
Sammichele di Bari	1.256,57	479,73	319,07	2.055,37	76,39	-	-	2.131,76
Sannicandro di Bari	1.445,91	810,02	382,94	2.638,87	63,49	-	-	2.702,36
Santeramo in Colle	7.357,61	2.948,32	833,05	11.138,98	283,04	0,90	0,10	11.423,02
Spinazzola	10.486,84	2.581,17	682,38	13.750,39	1.514,81	-	-	15.265,20
Terlizzi	2.970,51	502,83	473,49	3.946,83	288,91	0,87	-	4.236,61
Toritto	2.208,34	1.447,27	1.727,57	5.383,18	407,95	-	-	5.791,13
Trani	2.746,27	885,18	810,82	4.442,27	1.183,49	1,23	-	5.626,99
Triggiano	764,67	386,27	164,47	1.315,41	83,24	-	-	1.398,65
Turi	2.428,16	1.609,46	1.623,80	5.661,42	187,84	2,63	-	5.851,89
Valenzano	238,75	171,89	229,84	640,48	10,36	-	-	650,84
TOTALE	175.376,59	83.685,17	54.050,31	313.112,07	30.706,35	277,18	13,22	344.108,82
ZONE ALTIMETRICHE								
Montagna	-	-	-	-	-	-	-	-
Collina	142.541,74	68.320,88	43.548,65	254.411,27	24.406,04	214,29	7,18	279.038,78
Pianura	32.834,85	15.364,29	10.501,66	58.700,80	6.300,31	62,89	6,04	65.070,04
TOTALE	175.376,59	83.685,17	54.050,31	313.112,07	30.706,35	277,18	13,22	344.108,82

Tavola 4.4 - Aziende per titolo di possesso dei terreni, comune e zona altimetrica

COMUNI ZONE ALTIMETRICHE	TITOLO DI POSSESSO DEI TERRENI							Totale
	Proprietà	Affitto	Uso gratuito	Parte in proprietà e parte in affitto	Parte in proprietà e parte in uso gratuito	Parte in affitto e parte in uso gratuito	Parte in proprietà, parte in affitto e parte in uso gratuito	
Acquaviva delle Fonti	2.863	14	27	30	75	-	3	3.012
Adelfia	1.339	2	4	6	41	1	1	1.394
Alberobello	1.397	15	4	20	62	-	1	1.499
Altamura	2.829	38	46	72	104	1	4	3.094
Andria	8.611	13	15	13	53	-	1	8.706
Bari	1.626	42	15	24	26	-	1	1.734
Barletta	5.003	6	13	6	37	-	-	5.065
Binetto	548	6	10	2	12	-	-	578
Bisceglie	4.714	12	63	15	99	-	1	4.904
Bitetto	1.333	11	11	27	29	-	10	1.421
Bitonto	5.381	16	41	21	38	2	1	5.500
Bitritto	457	3	20	2	58	-	3	543
Canosa di Puglia	3.202	6	43	6	106	-	4	3.367
Capurso	710	1	13	2	25	-	-	751
Casamassima	1.608	10	28	7	26	1	2	1.682
Cassano delle Murge	1.296	9	6	19	47	1	3	1.381
Castellana Grotte	1.907	25	16	57	109	5	7	2.126
Cellamare	394	2	5	1	-	-	-	402
Conversano	3.200	15	24	15	87	-	5	3.346
Corato	5.340	5	38	18	80	-	3	5.484
Gioia del Colle	2.347	57	8	110	23	2	12	2.559
Giovinazzo	3.363	10	12	12	20	-	-	3.417
Gravina in Puglia	3.368	66	60	111	57	2	5	3.669
Grumo Appula	1.342	11	23	39	142	2	11	1.570
Locorotondo	2.178	7	19	8	268	-	1	2.481
Minervino Murge	2.038	48	56	61	78	5	15	2.301
Modugno	1.022	14	58	8	84	-	1	1.187
Mola di Bari	1.771	3	-	8	4	-	-	1.786
Molfetta	3.319	39	94	28	190	3	5	3.678
Monopoli	3.768	28	25	55	66	3	9	3.954
Noci	1.159	108	20	112	32	5	11	1.447
Noicattaro	1.371	5	13	9	128	1	-	1.527
Palo del Colle	3.104	14	60	21	70	-	4	3.273
Poggiorsini	200	29	2	20	6	-	1	258
Polignano a Mare	1.490	7	7	14	7	-	-	1.525
Putignano	1.915	61	17	97	26	1	1	2.118
Rutigliano	2.866	6	5	4	8	-	-	2.889
Ruvo di Puglia	4.275	22	38	16	87	1	4	4.443
Sammichele di Bari	813	3	33	7	66	-	1	923
Sannicandro di Bari	974	10	36	11	128	2	2	1.163
Santeramo in Colle	2.213	33	40	99	161	5	22	2.573
Spinazzola	629	41	63	130	76	4	20	963
Terlizzi	3.922	8	9	17	8	1	2	3.967
Toritto	1.504	14	52	37	115	2	7	1.731
Trani	3.608	11	8	7	12	-	-	3.646
Triggiano	774	1	36	6	193	-	-	1.010
Turi	1.739	17	7	36	54	1	1	1.855
Valenzano	799	-	-	1	12	-	-	812
TOTALE	111.629	924	1.243	1.447	3.235	51	185	118.714
ZONE ALTIMETRICHE								
Montagna	-	-	-	-	-	-	-	-
Collina	71.354	715	831	1.210	2.184	43	154	76.491
Pianura	40.275	209	412	237	1.051	8	31	42.223
TOTALE	111.629	924	1.243	1.447	3.235	51	185	118.714

Tavola 4.5 - Superficie totale per titolo di possesso dei terreni, comune e zona altimetrica (superficie in ettari)

COMUNI ZONE ALTIMETRICHE	TITOLO DI POSSESSO DEI TERRENI							Totale
	Proprietà	Affitto	Uso gratuito	Parte in proprietà e parte in affitto	Parte in proprietà e parte in uso gratuito	Parte in affitto e parte in uso gratuito	Parte in proprietà, parte in affitto e parte in uso gratuito	
Acquaviva delle Fonti	6.872,53	161,46	73,06	749,46	417,66	-	50,01	8.324,18
Adelfia	1.990,07	6,06	3,03	40,44	179,68	1,60	13,05	2.233,93
Alberobello	2.545,47	262,03	6,96	531,42	205,46	-	79,68	3.631,02
Altamura	25.847,61	1.395,13	282,96	3.222,81	2.271,37	5,11	152,71	33.177,70
Andria	21.656,89	144,52	169,89	302,30	479,06	-	17,16	22.769,82
Bari	1.928,38	269,63	24,64	76,67	50,85	-	0,50	2.350,67
Barletta	8.207,25	25,87	27,00	15,73	112,21	-	-	8.388,06
Binetto	760,59	24,06	14,20	23,74	43,64	-	-	866,23
Bisceglie	4.692,62	38,87	89,17	80,00	504,23	-	32,19	5.437,08
Bitetto	2.357,89	10,33	16,73	213,19	143,40	-	110,59	2.852,13
Bitonto	12.408,92	20,96	132,86	115,03	263,15	17,60	8,28	12.966,80
Bitritto	849,36	5,82	34,96	18,15	163,10	-	32,73	1.104,12
Canosa di Puglia	7.463,45	15,35	80,65	38,67	707,67	-	21,78	8.327,57
Capurso	745,70	1,78	7,78	6,83	61,10	-	-	823,19
Casamassima	4.144,87	11,25	36,16	82,29	102,79	4,05	11,73	4.393,14
Cassano delle Murge	5.338,20	279,16	7,17	411,12	271,45	17,64	104,14	6.428,88
Castellana Grotte	4.293,40	419,90	24,50	717,41	670,65	67,32	111,19	6.304,37
Cellamare	331,03	1,89	7,90	1,27	-	-	-	342,09
Conversano	6.678,81	230,65	55,86	150,44	364,02	-	70,08	7.549,86
Corato	10.654,17	27,11	149,46	1.152,99	991,32	-	729,53	13.704,58
Gioia del Colle	11.333,30	1.839,76	45,59	2.490,48	511,87	41,69	426,08	16.688,77
Giovinazzo	3.475,11	17,43	8,40	61,75	52,10	-	-	3.614,79
Gravina in Puglia	27.535,66	3.066,18	1.758,68	2.085,41	1.619,07	34,88	80,80	36.180,68
Grumo Appula	3.365,88	101,42	43,59	384,74	703,20	21,47	98,35	4.718,65
Locorotondo	4.077,71	96,13	39,56	45,01	756,96	-	10,34	5.025,71
Minervino Murge	15.878,97	179,93	336,16	1.734,52	1.013,65	55,46	849,76	20.048,45
Modugno	1.157,00	34,86	49,67	57,05	169,52	-	6,40	1.474,50
Mola di Bari	3.202,65	4,08	-	35,47	9,46	-	-	3.251,66
Molfetta	3.632,23	63,94	99,67	143,38	262,92	12,16	54,09	4.268,39
Monopoli	9.359,15	203,98	167,82	1.152,54	459,49	84,25	213,48	11.640,71
Noci	5.597,42	3.265,08	221,79	2.792,64	456,58	137,83	306,55	12.777,89
Noicattaro	2.720,66	32,68	91,14	57,15	409,25	113,25	-	3.424,13
Palo del Colle	5.820,38	45,04	53,26	275,75	167,78	-	86,22	6.448,43
Poggiorsini	1.896,14	193,40	7,13	333,60	280,86	-	40,84	2.751,97
Polignano a Mare	3.073,64	22,89	15,92	417,70	214,58	-	-	3.744,73
Putignano	4.806,16	844,49	96,07	2.158,32	140,69	1,65	24,14	8.071,52
Rutigliano	4.174,91	35,77	4,86	20,98	42,57	-	-	4.279,09
Ruvo di Puglia	12.264,16	298,66	49,62	538,34	893,34	1,06	443,96	14.489,14
Sammichele di Bari	1.704,19	91,44	65,15	120,88	229,18	-	10,31	2.221,15
Sannicandro di Bari	2.014,57	60,01	64,50	88,99	528,76	21,60	9,59	2.788,02
Santeramo in Colle	7.535,71	600,54	161,94	2.216,91	1.329,73	135,78	518,56	12.499,17
Spinazzola	7.875,62	1.365,51	674,61	4.751,66	1.400,84	138,20	695,15	16.901,59
Terlizzi	3.958,01	16,60	13,77	226,26	45,37	1,93	10,37	4.272,31
Toritto	4.804,65	153,72	163,65	485,37	544,71	9,42	65,00	6.226,52
Trani	5.569,00	209,37	19,62	158,40	63,61	-	-	6.020,00
Triggiano	1.005,33	2,52	30,61	53,71	458,91	-	-	1.551,08
Turi	5.158,29	179,26	13,08	454,52	272,27	8,95	21,45	6.107,82
Valenzano	646,47	-	-	13,04	37,09	-	-	696,60
TOTALE	293.410,18	16.376,52	5.540,80	31.304,53	21.077,17	932,90	5.516,79	374.158,89
ZONE ALTIMETRICHE								
Montagna	-	-	-	-	-	-	-	-
Collina	233.531,14	15.364,69	4.827,68	28.657,34	17.639,46	721,64	5.053,76	305.795,71
Pianura	59.879,04	1.011,83	713,12	2.647,19	3.437,71	211,26	463,03	68.363,18
TOTALE	293.410,18	16.376,52	5.540,80	31.304,53	21.077,17	932,90	5.516,79	374.158,89

Tavola 4.6 - Superficie agricola utilizzata (SAU) per titolo di possesso dei terreni, comune e zona altimetrica (superficie in ettari)

COMUNI ZONE ALTIMETRICHE	TITOLO DI POSSESSO DEI TERRENI							Totale
	Proprietà	Affitto	Uso gratuito	Parte in proprietà e parte in affitto	Parte in proprietà e parte in uso gratuito	Parte in affitto e parte in uso gratuito	Parte in proprietà, parte in affitto e parte in uso gratuito	
Acquaviva delle Fonti	6.431,46	151,11	73,07	681,53	409,22	-	48,51	7.794,90
Adelfia	1.910,67	6,04	3,03	39,02	172,12	1,60	13,05	2.145,53
Alberobello	2.222,16	220,00	6,94	434,73	192,53	-	52,71	3.129,07
Altamura	23.582,79	1.285,39	281,95	3.069,66	2.082,39	5,11	150,01	30.457,30
Andria	20.127,62	143,85	165,82	285,24	461,25	-	17,16	21.200,94
Bari	1.808,56	264,64	22,30	71,42	44,07	-	0,50	2.211,49
Barletta	7.759,64	24,99	26,89	15,71	106,85	-	-	7.934,08
Binetto	755,74	24,06	14,20	23,74	43,64	-	-	861,38
Bisceglie	4.617,47	38,15	88,65	79,47	496,79	-	32,19	5.352,72
Bitetto	2.290,84	10,32	15,57	211,02	141,91	-	109,37	2.779,03
Bitonto	12.047,40	20,87	131,62	107,86	259,38	17,60	8,20	12.592,93
Bitritto	829,76	5,67	34,95	18,15	162,72	-	32,73	1.083,98
Canosa di Puglia	7.231,53	14,69	79,71	38,08	685,91	-	21,68	8.071,60
Capurso	723,29	1,78	7,69	6,83	54,91	-	-	794,50
Casamassima	3.916,74	11,10	35,57	74,67	92,88	4,05	11,73	4.146,74
Cassano delle Murge	3.861,42	215,57	7,17	350,52	264,44	17,64	69,60	4.786,36
Castellana Grotte	4.016,27	322,20	24,28	679,99	635,96	61,18	108,44	5.848,32
Cellamare	316,74	1,33	7,82	1,26	-	-	-	327,15
Conversano	6.481,08	222,33	51,91	149,85	357,35	-	59,57	7.322,09
Corato	9.836,46	27,06	138,08	1.001,58	869,52	-	682,88	12.555,58
Gioia del Colle	10.301,46	1.434,56	40,00	2.251,16	369,95	40,49	401,56	14.839,18
Giovinazzo	3.458,53	16,87	8,37	61,25	51,85	-	-	3.596,87
Gravina in Puglia	24.123,80	2.977,07	1.063,30	2.049,47	1.444,30	6,74	80,80	31.745,48
Grumo Appula	3.332,20	101,42	42,28	383,16	659,24	21,14	97,88	4.637,32
Locorotondo	3.685,32	77,74	37,33	43,35	689,23	-	10,04	4.543,01
Minervino Murge	14.404,23	176,42	307,12	1.826,19	919,63	52,46	725,91	18.411,96
Modugno	1.087,92	34,86	50,25	55,97	145,80	-	6,40	1.381,20
Mola di Bari	3.134,37	4,08	-	33,87	9,46	-	-	3.181,78
Molfetta	3.502,03	63,61	97,10	139,12	258,75	12,09	54,07	4.126,77
Monopoli	8.574,41	178,43	156,87	1.104,95	340,59	76,41	203,78	10.635,44
Noci	4.442,20	2.255,54	142,55	2.318,50	400,37	99,70	260,61	9.919,47
Noicattaro	2.685,27	31,97	85,24	57,14	403,36	113,15	-	3.376,13
Palo del Colle	5.696,25	43,98	52,22	271,45	151,28	-	85,11	6.300,29
Poggiorsini	1.865,60	192,90	7,13	332,04	268,82	-	40,07	2.706,56
Polignano a Mare	2.875,77	22,24	15,32	400,63	208,01	-	-	3.521,97
Putignano	4.053,86	731,17	105,92	1.809,91	75,49	1,61	23,81	6.801,77
Rutigliano	3.983,74	35,77	4,86	20,58	38,59	-	-	4.083,54
Ruvo di Puglia	11.728,31	265,20	45,32	617,37	879,52	1,06	289,16	13.825,94
Sammichele di Bari	1.650,83	64,44	65,14	119,54	221,50	-	10,31	2.131,76
Sannicandro di Bari	1.953,00	52,05	63,86	85,64	517,03	21,24	9,54	2.702,36
Santeramo in Colle	6.768,43	544,61	157,13	2.066,04	1.240,51	135,03	511,27	11.423,02
Spinazzola	7.260,07	1.152,89	631,53	4.172,21	1.232,77	180,49	635,24	15.265,20
Terlizzi	3.929,55	15,05	13,76	220,88	45,37	1,93	10,07	4.236,61
Toritto	4.382,40	153,56	160,74	484,41	540,53	9,42	60,07	5.791,13
Trani	5.205,52	202,63	15,36	142,77	60,71	-	-	5.626,99
Triggiano	906,83	2,52	24,75	52,52	412,03	-	-	1.398,65
Turi	4.962,74	162,23	13,08	426,31	260,82	8,95	17,76	5.851,89
Valenzano	604,71	-	0,16	11,95	34,02	-	-	650,84
TOTALE	271.326,99	14.004,96	4.623,91	28.898,71	19.413,37	889,09	4.951,79	344.108,82
ZONE ALTIMETRICHE								
Montagna	-	-	-	-	-	-	-	-
Collina	214.295,18	13.035,00	3.944,53	26.351,34	16.227,19	685,84	4.499,70	279.038,78
Pianura	57.031,81	969,96	679,38	2.547,37	3.186,18	203,25	452,09	65.070,04
TOTALE	271.326,99	14.004,96	4.623,91	28.898,71	19.413,37	889,09	4.951,79	344.108,82

Tavola 4.7 - Aziende per classe di superficie totale, comune e zona altimetrica

COMUNI ZONE ALTIMETRICHE	CLASSI DI SUPERFICIE TOTALE (superficie in ettari)									Totale
	Senza superficie	Meno di 1	1 -- 2	2 -- 5	5 -- 10	10 -- 20	20 -- 50	50 -- 100	100 ed oltre	
Acquaviva delle Fonti	-	1.437	745	538	154	73	46	18	1	3.012
Adelfia	-	861	247	192	63	27	4	-	-	1.394
Alberobello	-	868	311	215	49	29	18	6	3	1.499
Altamura	-	1.168	511	581	305	194	172	89	74	3.094
Andria	-	4.773	1.851	1.364	403	165	97	33	20	8.706
Bari	1	1.210	283	159	58	14	9	-	1	1.735
Barletta	1	3.218	874	647	216	77	29	2	2	5.066
Binetto	-	388	103	65	12	4	5	1	-	578
Bisceglie	-	3.732	637	362	121	34	15	2	1	4.904
Bitetto	-	735	294	276	79	26	10	1	-	1.421
Bitonto	-	2.850	1.149	1.003	315	125	43	8	7	5.500
Bitritto	1	252	128	117	34	9	3	-	-	544
Canosa di Puglia	-	1.699	731	597	218	74	35	9	4	3.367
Capurso	-	514	131	83	18	4	1	-	-	751
Casamassima	-	857	362	312	79	36	28	7	1	1.682
Cassano delle Murge	-	580	305	274	108	61	40	10	3	1.381
Castellana Grotte	-	957	470	406	162	82	44	4	1	2.126
Cellamare	-	297	74	26	3	2	-	-	-	402
Conversano	-	1.609	762	664	188	82	38	3	-	3.346
Corato	-	3.322	1.210	679	135	64	38	20	16	5.484
Gioia del Colle	-	1.104	422	370	188	236	195	38	6	2.559
Giovinazzo	-	2.441	563	338	56	15	4	-	-	3.417
Gravina in Puglia	-	1.513	490	626	432	284	199	67	58	3.669
Grumo Appula	-	578	354	370	168	88	11	1	-	1.570
Locorotondo	-	1.198	582	514	137	34	12	3	1	2.481
Minervino Murge	-	712	452	509	236	176	139	48	29	2.301
Modugno	-	755	255	134	34	7	2	-	-	1.187
Mola di Bari	-	850	469	358	72	29	8	-	-	1.786
Molfetta	1	2.547	620	384	94	26	6	1	-	3.679
Monopoli	-	1.866	855	764	264	117	69	15	4	3.954
Noci	-	613	205	147	95	166	180	36	5	1.447
Noicattaro	-	722	405	286	71	27	11	4	1	1.527
Palo del Colle	-	1.873	594	525	186	67	23	3	2	3.273
Poggiorsini	-	23	31	79	65	29	21	7	3	258
Pollignano a Mare	-	729	367	316	66	28	9	8	2	1.525
Putignano	-	1.315	317	188	85	98	90	22	3	2.118
Rutigliano	-	1.606	658	502	86	28	9	-	-	2.889
Ruvo di Puglia	-	2.382	972	726	200	74	52	12	25	4.443
Sammichele di Bari	-	414	225	201	49	21	11	1	1	923
Sannicandro di Bari	-	487	243	294	100	34	5	-	-	1.163
Santeramo in Colle	-	1.110	477	460	211	170	113	26	6	2.573
Spinazzola	2	312	109	114	100	90	142	72	24	965
Terlizzi	-	2.863	648	344	80	25	6	-	1	3.967
Toritto	-	705	392	369	169	73	14	4	5	1.731
Trani	-	2.292	691	458	137	45	17	4	2	3.646
Triggiano	-	595	201	154	46	12	2	-	-	1.010
Turi	-	659	449	475	151	76	38	5	2	1.855
Valenzano	-	643	99	55	10	5	-	-	-	812
TOTALE	6	64.234	23.323	18.620	6.308	3.262	2.063	590	314	118.720
ZONE ALTIMETRICHE										
Montagna	-	-	-	-	-	-	-	-	-	-
Collina	2	37.981	15.369	12.944	4.768	2.726	1.850	552	301	76.493
Pianura	4	26.253	7.954	5.676	1.540	536	213	38	13	42.227
TOTALE	6	64.234	23.323	18.620	6.308	3.262	2.063	590	314	118.720

Tavola 4.8 - Superficie totale per classe di superficie, comune e zona altimetrica (superficie in ettari)

COMUNI ZONE ALTIMETRICHE	CLASSI DI SUPERFICIE TOTALE								Totale
	Meno di 1	1 – 2	2 – 5	5 – 10	10 - 20	20 – 50	50 – 100	100 ed oltre	
Acquaviva delle Fonti	765,73	1.060,41	1.651,39	1.043,84	1.026,44	1.394,48	1.250,52	131,37	8.324,18
Adelfia	370,87	350,00	602,91	418,13	340,58	151,44	-	-	2.233,93
Alberobello	438,21	439,91	647,63	336,23	400,06	579,23	386,36	403,39	3.631,02
Altamura	519,98	718,54	1.790,33	2.197,84	2.671,43	5.169,69	6.037,32	14.072,57	33.177,70
Andria	2.265,25	2.564,01	4.095,83	2.764,03	2.347,85	2.995,29	2.312,33	3.425,23	22.769,82
Bari	463,33	391,85	450,16	400,17	186,41	300,35	-	158,40	2.350,67
Barletta	1.376,93	1.215,72	1.987,51	1.465,80	994,34	881,81	139,27	326,68	8.388,06
Binetto	174,30	145,74	197,87	88,87	51,76	136,19	71,50	-	866,23
Bisceglie	1.375,15	883,67	1.103,48	813,20	454,51	446,84	143,46	216,77	5.437,08
Bitetto	343,65	425,88	842,23	547,11	335,52	260,83	96,91	-	2.852,13
Bitonto	1.315,71	1.652,09	3.057,37	2.169,06	1.710,05	1.313,71	557,88	1.190,93	12.966,80
Bitritto	125,26	181,84	372,96	242,49	107,68	73,89	-	-	1.104,12
Canosa di Puglia	823,53	1.021,72	1.825,33	1.448,37	969,98	1.060,48	588,89	589,27	8.327,57
Capurso	188,58	185,25	260,67	115,70	51,32	21,67	-	-	823,19
Casamassima	425,38	505,02	957,99	536,04	496,47	860,32	454,34	157,58	4.393,14
Cassano delle Murge	308,27	430,52	833,16	761,13	858,18	1.225,53	707,79	1.304,30	6.428,88
Castellana Grotte	476,37	676,41	1.247,32	1.095,55	1.129,96	1.302,41	275,59	100,76	6.304,37
Cellamare	125,32	100,70	71,02	18,49	26,56	-	-	-	342,09
Conversano	811,94	1.081,56	2.002,35	1.256,73	1.106,09	1.071,06	220,13	-	7.549,86
Corato	1.680,71	1.670,64	2.020,80	914,16	861,47	1.206,59	1.426,19	3.924,02	13.704,58
Gioia del Colle	570,47	603,05	1.158,87	1.315,46	3.393,32	5.975,58	2.587,72	1.084,30	16.688,77
Giovinazzo	1.197,42	770,77	986,12	359,59	195,54	105,35	-	-	3.614,79
Gravina in Puglia	673,59	688,83	2.052,98	3.172,17	3.963,30	6.013,83	4.629,18	14.986,80	36.180,68
Grumo Appula	303,91	512,51	1.165,41	1.171,69	1.202,79	301,84	60,50	-	4.718,65
Locorotondo	590,18	827,84	1.581,77	880,24	434,57	367,80	212,43	130,88	5.025,71
Minervino Murge	340,95	627,57	1.610,66	1.624,76	2.478,97	4.444,46	3.227,79	5.693,29	20.048,45
Modugno	351,88	351,41	406,80	225,92	88,21	50,28	-	-	1.474,50
Mola di Bari	430,91	656,96	1.094,50	494,37	373,34	201,58	-	-	3.251,66
Molfetta	1.043,60	823,95	1.139,90	633,03	324,98	206,68	96,25	-	4.268,39
Monopoli	952,12	1.188,77	2.361,59	1.817,64	1.584,00	1.990,03	937,61	808,95	11.640,71
Noci	292,50	291,21	478,71	661,88	2.456,88	5.576,74	2.361,30	658,67	12.777,89
Noicattaro	356,29	567,82	887,96	478,78	366,92	329,87	323,24	113,25	3.424,13
Palo del Colle	840,54	838,96	1.593,85	1.260,91	888,46	645,34	173,78	206,59	6.448,43
Poggiorsini	14,48	46,49	254,71	463,99	384,74	688,73	448,94	449,89	2.751,97
Polignano a Mare	378,62	512,27	942,34	441,62	388,04	280,55	560,21	241,08	3.744,73
Putignano	592,78	432,21	582,72	610,58	1.415,76	2.648,08	1.373,72	415,67	8.071,52
Rutigliano	768,83	907,34	1.429,78	541,88	359,41	271,85	-	-	4.279,09
Ruvo di Puglia	1.182,78	1.365,47	2.213,36	1.360,52	1.012,40	1.511,70	822,44	5.020,47	14.489,14
Sammichele di Bari	212,77	321,54	603,56	326,35	279,72	273,49	78,00	125,72	2.221,15
Sannicandro di Bari	253,17	355,78	902,03	690,66	460,21	126,17	-	-	2.788,02
Santeramo in Colle	525,00	659,02	1.464,06	1.444,26	2.410,54	3.341,40	1.625,62	1.029,27	12.499,17
Spinazzola	152,06	152,91	369,80	768,61	1.322,91	4.738,84	4.566,14	4.830,32	16.901,59
Terlizzi	1.171,20	877,90	1.004,95	523,58	361,10	181,22	-	152,36	4.272,31
Toritto	370,97	564,19	1.158,11	1.196,81	981,88	376,71	282,87	1.294,98	6.226,52
Trani	1.028,81	967,57	1.380,28	944,93	613,78	564,03	299,57	221,03	6.020,00
Triggiano	257,03	289,49	477,10	309,42	152,67	65,37	-	-	1.551,08
Turi	351,89	649,14	1.484,01	1.037,82	1.052,69	988,54	304,98	238,75	6.107,82
Valenzano	260,41	135,29	165,72	65,59	69,59	-	-	-	696,60
TOTALE	29.839,63	32.687,74	56.969,96	43.456,00	45.143,38	62.717,87	39.640,77	63.703,54	374.158,89
ZONE ALTIMETRICHE									
Montagna	-	-	-	-	-	-	-	-	-
Collina	18.270,32	21.635,45	39.809,06	33.033,27	38.078,22	56.379,26	36.972,75	61.617,38	305.795,71
Pianura	11.569,31	11.052,29	17.160,90	10.422,73	7.065,16	6.338,61	2.668,02	2.086,16	68.363,18
TOTALE	29.839,63	32.687,74	56.969,96	43.456,00	45.143,38	62.717,87	39.640,77	63.703,54	374.158,89

Tavola 4.9 - Aziende per classe di superficie agricola utilizzata (SAU), comune e zona altimetrica

COMUNI ZONE ALTIMETRICHE	CLASSI DI SUPERFICIE AGRICOLA UTILIZZATA (in ettari)									Totale
	Senza superficie	Meno di 1	1 -- 2	2 -- 5	5 -- 10	10 -- 20	20 -- 50	50 -- 100	100 ed oltre	
Acquaviva delle Fonti	1	1.469	733	531	144	76	44	14	-	3.012
Adelfia	-	877	248	180	59	26	4	-	-	1.394
Alberobello	1	901	302	197	54	24	14	5	1	1.499
Altamura	7	1.194	502	577	303	198	165	82	66	3.094
Andria	21	4.929	1.782	1.298	379	156	95	26	20	8.706
Bari	1	1.248	263	146	54	13	9	-	1	1.735
Barletta	1	3.288	840	624	213	70	26	3	1	5.066
Binetto	-	389	102	65	12	4	5	1	-	578
Bisceglie	-	3.757	615	363	118	34	14	2	1	4.904
Bitetto	-	736	301	270	79	26	8	1	-	1.421
Bitonto	4	2.867	1.143	997	312	122	43	6	6	5.500
Bitritto	1	257	125	116	34	8	3	-	-	544
Canosa di Puglia	-	1.719	726	599	208	67	37	8	3	3.367
Capurso	-	524	124	84	15	3	1	-	-	751
Casamassima	-	880	363	300	72	31	31	4	1	1.682
Cassano delle Murge	2	592	304	271	103	61	41	7	-	1.381
Castellana Grotte	1	990	460	401	150	84	36	4	-	2.126
Cellamare	-	301	73	23	3	2	-	-	-	402
Conversano	-	1.629	756	661	185	77	35	3	-	3.346
Corato	10	3.414	1.170	633	129	60	36	18	14	5.484
Gioia del Colle	3	1.141	410	358	194	244	182	24	3	2.559
Giovinazzo	-	2.446	560	337	55	15	4	-	-	3.417
Gravina in Puglia	6	1.531	485	620	439	276	197	64	51	3.669
Grumo Appula	-	588	349	368	167	87	11	-	-	1.570
Locorotondo	1	1.289	548	485	120	26	10	1	1	2.481
Minervino Murge	2	729	447	503	241	175	132	46	26	2.301
Modugno	-	773	248	133	26	6	1	-	-	1.187
Mola di Bari	-	862	466	353	70	28	7	-	-	1.786
Molfetta	5	2.615	576	358	94	24	6	1	-	3.679
Monopoli	3	1.976	822	711	258	107	64	11	2	3.954
Noci	2	637	199	152	103	178	159	16	1	1.447
Noicattaro	-	731	400	282	71	28	10	4	1	1.527
Palo del Colle	-	1.908	582	511	179	65	24	2	2	3.273
Poggiorsini	-	24	30	80	64	31	19	7	3	258
Polignano a Mare	-	761	359	304	58	24	10	7	2	1.525
Putignano	2	1.362	285	182	88	105	86	7	1	2.118
Rutigliano	-	1.647	654	473	81	26	8	-	-	2.889
Ruvo di Puglia	3	2.436	960	702	190	67	49	14	22	4.443
Sammichele di Bari	1	420	222	197	51	20	10	1	1	923
Sannicandro di Bari	-	498	245	286	98	33	3	-	-	1.163
Santeramo in Colle	4	1.177	440	454	196	168	107	22	5	2.573
Spinazzola	3	323	107	107	99	95	144	70	17	965
Terlizzi	-	2.871	646	340	78	25	6	-	1	3.967
Toritto	-	716	393	365	164	70	15	4	4	1.731
Trani	-	2.344	683	429	132	37	15	5	1	3.646
Triggiano	-	633	194	134	36	11	2	-	-	1.010
Turi	-	671	450	471	147	79	31	4	2	1.855
Valenzano	-	647	103	49	9	4	-	-	-	812
TOTALE	85	65.717	22.795	18.080	6.134	3.196	1.959	494	260	118.720
ZONE ALTIMETRICHE										
Montagna	-	-	-	-	-	-	-	-	-	-
Collina	74	38.905	15.039	12.646	4.657	2.700	1.762	459	251	76.493
Pianura	11	26.812	7.756	5.434	1.477	496	197	35	9	42.227
TOTALE	85	65.717	22.795	18.080	6.134	3.196	1.959	494	260	118.720

Tavola 4.10 - Superficie agricola utilizzata (SAU) per classe di SAU, comune e zona altimetrica (superficie in ettari)

COMUNI ZONE ALTIMETRICHE	CLASSI DI SUPERFICIE AGRICOLA UTILIZZATA								Totale
	Meno di 1	1 -- 2	2 -- 5	5 -- 10	10 -- 20	20 -- 50	50 -- 100	100 ed oltre	
Acquaviva delle Fonti	773,58	1.039,42	1.629,51	981,09	1.065,94	1.327,69	977,67	-	7.794,90
Adelfia	370,18	351,70	567,46	389,92	322,32	143,95	-	-	2.145,53
Alberobello	441,98	427,24	588,96	378,83	340,43	455,85	344,33	151,45	3.129,07
Altamura	523,71	704,69	1.770,64	2.184,16	2.766,56	4.985,31	5.583,03	11.939,20	30.457,30
Andria	2.282,56	2.454,53	3.874,90	2.599,76	2.192,59	2.953,66	1.821,10	3.021,84	21.200,94
Bari	444,55	364,74	415,57	372,65	174,72	281,34	-	157,92	2.211,49
Barletta	1.374,06	1.166,14	1.892,60	1.446,61	909,64	773,93	221,10	150,00	7.934,08
Binetto	174,67	144,01	195,59	87,66	51,76	136,19	71,50	-	861,38
Bisceglie	1.365,81	854,36	1.105,28	788,63	454,38	424,42	143,46	216,38	5.352,72
Bitetto	341,80	435,98	824,65	542,38	342,95	209,36	81,91	-	2.779,03
Bitonto	1.321,67	1.641,43	3.032,11	2.141,40	1.674,20	1.318,18	383,45	1.080,49	12.592,93
Bitritto	126,40	176,47	370,07	241,77	95,40	73,87	-	-	1.083,98
Canosa di Puglia	825,31	1.013,83	1.830,09	1.381,86	878,83	1.125,74	531,53	484,41	8.071,60
Capurso	189,80	176,31	268,65	98,69	39,38	21,67	-	-	794,50
Casamassima	433,88	501,18	914,03	487,00	425,82	943,60	283,65	157,58	4.146,74
Cassano delle Murge	311,45	428,17	827,68	725,97	840,47	1.208,62	444,00	-	4.786,36
Castellana Grotte	475,59	655,36	1.246,84	1.017,29	1.170,03	1.009,19	274,02	-	5.848,32
Cellamare	126,03	97,01	63,11	16,94	24,06	-	-	-	327,15
Conversano	813,89	1.071,93	1.987,45	1.232,02	1.045,56	954,62	216,62	-	7.322,09
Corato	1.681,56	1.611,90	1.885,80	876,11	813,41	1.183,43	1.168,34	3.335,03	12.555,58
Gioia del Colle	574,19	583,44	1.133,06	1.394,12	3.522,30	5.480,90	1.600,44	550,73	14.839,18
Giovinazzo	1.195,84	764,74	983,77	352,27	195,00	105,25	-	-	3.596,87
Gravina in Puglia	675,91	683,62	2.029,99	3.202,49	3.858,44	5.946,98	4.372,89	10.975,16	31.745,48
Grumo Appula	307,88	505,45	1.164,38	1.165,66	1.198,45	295,50	-	-	4.637,32
Locorotondo	611,24	780,48	1.479,98	772,42	342,59	347,03	93,54	115,73	4.543,01
Minervino Murge	344,22	618,48	1.594,45	1.656,19	2.445,05	4.260,44	3.105,01	4.388,12	18.411,96
Modugno	354,64	339,08	399,23	176,13	81,84	30,28	-	-	1.381,20
Mola di Bari	432,59	650,85	1.082,02	486,29	356,95	173,08	-	-	3.181,78
Molfetta	1.051,15	779,73	1.066,75	629,42	300,07	203,45	96,20	-	4.126,77
Monopoli	967,51	1.140,24	2.192,41	1.772,83	1.476,13	1.929,75	712,11	444,46	10.635,44
Noci	282,30	280,53	507,44	732,39	2.559,53	4.477,65	972,63	107,00	9.919,47
Noicattaro	360,35	559,90	868,12	478,50	378,74	303,00	314,37	113,15	3.376,13
Palo del Colle	851,07	827,92	1.555,60	1.210,58	850,38	682,10	122,02	200,62	6.300,29
Poggiorsini	14,98	45,39	258,23	456,00	417,95	633,03	448,19	432,79	2.706,56
Polignano a Mare	372,13	494,81	905,88	392,58	324,97	311,30	485,67	234,63	3.521,97
Putignano	580,44	384,93	556,99	636,71	1.530,90	2.573,81	437,76	100,23	6.801,77
Rutigliano	786,33	900,57	1.323,89	506,35	331,03	235,37	-	-	4.083,54
Ruvo di Puglia	1.185,10	1.340,82	2.133,14	1.297,18	918,23	1.380,53	1.021,85	4.549,09	13.825,94
Sammichele di Bari	214,53	314,96	586,46	341,38	271,40	250,66	51,00	101,37	2.131,76
Sannicandro di Bari	248,15	356,59	880,19	679,80	452,62	85,01	-	-	2.702,36
Santeramo in Colle	526,76	601,31	1.444,27	1.344,18	2.378,98	3.128,90	1.343,71	654,91	11.423,02
Spinazzola	156,13	152,03	349,58	756,00	1.397,74	4.823,13	4.425,53	3.205,06	15.265,20
Terlizzi	1.170,06	872,39	992,97	507,52	361,09	180,22	-	152,36	4.236,61
Toritto	373,60	566,14	1.141,74	1.161,00	928,05	422,85	280,32	917,43	5.791,13
Trani	1.025,76	949,17	1.286,64	901,89	495,18	482,53	379,39	106,43	5.626,99
Triggiano	260,82	276,73	413,79	243,73	138,68	64,90	-	-	1.398,65
Turi	353,17	648,48	1.458,25	1.015,08	1.111,11	809,06	232,72	224,02	5.851,89
Valenzano	254,20	141,07	145,50	59,19	50,88	-	-	-	650,84
TOTALE	29.929,53	31.876,25	55.225,71	42.318,62	44.302,73	59.147,33	33.041,06	48.267,59	344.108,82
ZONE ALTIMETRICHE									
Montagna	-	-	-	-	-	-	-	-	-
Collina	18.354,91	21.112,64	38.854,73	32.334,19	37.758,65	53.243,69	30.535,35	46.844,62	279.038,78
Pianura	11.574,62	10.763,61	16.370,98	9.984,43	6.544,08	5.903,64	2.505,71	1.422,97	65.070,04
TOTALE	29.929,53	31.876,25	55.225,71	42.318,62	44.302,73	59.147,33	33.041,06	48.267,59	344.108,82

Tavola 4.11 - Superficie aziendale secondo l'utilizzazione dei terreni per comune e zona altimetrica (superficie in ettari)

COMUNI ZONE ALTIMETRICHE	SUPERFICIE AGRICOLA UTILIZZATA				Arboricoltura da legno	SUPERFICIE AGRARIA NON UTILIZZATA			Altra superficie	Totale
	Seminativi	Coltivazioni legnose agrarie	Prati permanenti e pascoli	Totale		Boschi	Totale	Di cui destinata ad attività ricreative		
Acquaviva delle Fonti	2.381,86	5.335,08	77,96	7.794,90	0,54	282,30	138,84	0,41	107,60	8.324,18
Adelfia	349,52	1.796,01	-	2.145,53	-	7,50	71,98	0,58	8,92	2.233,93
Alberobello	1.314,21	1.671,56	143,30	3.129,07	0,20	398,34	44,52	3,53	58,89	3.631,02
Altamura	24.662,81	1.275,50	4.518,99	30.457,30	8,72	1.564,03	967,00	3,30	180,65	33.177,70
Andria	2.988,22	16.325,17	1.887,55	21.200,94	17,52	612,12	550,47	9,53	388,77	22.769,82
Bari	376,41	1.770,28	64,80	2.211,49	-	1,82	123,48	0,13	13,88	2.350,67
Barletta	719,26	7.208,06	6,76	7.934,08	2,78	6,63	275,02	4,29	169,55	8.388,06
Binetto	22,24	837,91	1,23	861,38	-	-	4,85	-	-	866,23
Bisceglie	92,35	5.260,18	0,19	5.352,72	0,02	0,03	37,62	-	46,69	5.437,08
Bitetto	15,32	2.757,71	6,00	2.779,03	-	-	51,19	13,50	21,91	2.852,13
Bitonto	650,34	10.919,03	1.023,56	12.592,93	5,46	156,30	140,26	1,38	71,85	12.966,80
Bitritto	30,68	1.051,91	1,39	1.083,98	-	-	16,97	-	3,17	1.104,12
Canosà di Puglia	1.546,68	6.353,08	171,84	8.071,60	-	-	176,12	3,00	79,85	8.327,57
Capurso	128,85	662,04	3,61	794,50	-	-	19,41	0,10	9,28	823,19
Casamassima	722,02	3.233,14	191,58	4.146,74	-	61,18	133,79	0,04	51,43	4.393,14
Cassano delle Murge	1.379,89	3.070,94	335,53	4.786,36	-	1.488,23	135,86	26,80	18,43	6.428,88
Castellana Grotte	1.122,67	4.660,56	65,09	5.848,32	-	250,05	84,27	0,47	121,73	6.304,37
Cellamare	27,12	300,03	-	327,15	-	-	8,36	-	6,58	342,09
Conversano	896,84	6.394,33	30,92	7.322,09	-	25,87	126,39	-	75,51	7.549,86
Corato	4.144,26	7.099,08	1.312,24	12.555,58	0,14	293,68	612,09	2,89	243,09	13.704,58
Gioia del Colle	10.775,45	3.462,43	601,30	14.839,18	0,64	1.409,99	115,73	7,06	323,23	16.688,77
Giovinazzo	30,44	3.566,43	-	3.596,87	-	0,69	8,05	0,24	9,18	3.614,79
Gravina in Puglia	26.734,04	1.830,37	3.181,07	31.745,48	16,20	3.851,20	251,72	15,18	316,08	36.180,68
Grumo Appula	135,09	4.463,44	38,79	4.637,32	-	45,85	22,02	-	13,46	4.718,65
Locorotondo	1.754,19	2.640,74	148,08	4.543,01	1,25	264,38	65,02	0,71	152,05	5.025,71
Minervino Murge	11.957,47	3.655,84	2.798,65	18.411,96	1,20	1.286,80	252,42	5,07	96,07	20.048,45
Modugno	28,30	1.351,50	1,40	1.381,20	-	12,94	68,50	1,14	11,86	1.474,50
Mola di Bari	1.394,21	1.780,66	6,91	3.181,78	-	18,58	37,09	0,93	14,21	3.251,66
Molfetta	279,36	3.843,27	4,14	4.126,77	4,68	1,42	50,08	0,69	85,44	4.268,39
Monopoli	2.606,95	7.777,14	251,35	10.635,44	0,02	312,38	159,93	2,34	532,94	11.640,71
Noci	8.496,91	899,41	523,15	9.919,47	1,24	2.488,70	85,89	0,45	282,59	12.777,89
Noicattaro	820,25	2.554,28	1,60	3.376,13	0,46	11,42	22,49	0,40	13,63	3.424,13
Palo del Colle	88,75	6.205,27	6,27	6.300,29	-	0,04	53,52	-	94,58	6.448,43
Poggiorsini	2.559,04	66,78	80,74	2.706,56	-	6,42	21,48	-	17,51	2.751,97
Polignano a Mare	2.162,94	1.325,04	33,99	3.521,97	0,30	5,34	118,68	1,32	98,44	3.744,73
Putignano	4.223,59	2.482,04	96,14	6.801,77	4,95	936,15	99,90	0,20	228,75	8.071,52
Rutigliano	410,69	3.672,45	0,40	4.083,54	-	0,30	185,32	2,57	9,93	4.279,09
Ruvo di Puglia	4.366,09	8.056,12	1.403,73	13.825,94	0,15	310,68	223,97	14,29	128,40	14.489,14
Sammichele di Bari	364,94	1.743,45	23,37	2.131,76	0,60	55,72	19,45	-	13,62	2.221,15
Sannicandro di Bari	51,52	2.650,84	-	2.702,36	-	1,15	60,51	-	24,00	2.788,02
Santeramo in Colle	7.476,57	2.537,36	1.409,09	11.423,02	11,06	663,38	229,89	4,83	171,82	12.499,17
Spinazzola	13.662,46	341,56	1.261,18	15.265,20	0,25	1.269,43	272,87	4,86	93,84	16.901,59
Terlizzi	225,66	4.005,89	5,06	4.236,61	-	-	23,24	0,10	12,46	4.272,31
Toritto	287,65	4.642,74	860,74	5.791,13	-	344,72	77,09	-	13,58	6.226,52
Trani	305,14	5.223,44	98,41	5.626,99	5,10	43,55	206,39	0,36	137,97	6.020,00
Triggiano	99,20	1.298,60	0,85	1.398,65	-	0,72	136,33	2,64	15,38	1.551,08
Turi	1.026,32	4.765,08	60,49	5.851,89	6,90	55,09	134,82	3,18	59,12	6.107,82
Valenzano	26,66	624,18	-	650,84	0,36	-	43,62	0,79	1,78	696,60
TOTALE	145.921,43	175.447,95	22.739,44	344.108,82	90,74	18.545,12	6.764,51	139,30	4.649,70	374.158,89
ZONE ALTIMETRICHE										
Montagna	-	-	-	-	-	-	-	-	-	-
Collina	135.995,54	120.786,83	22.256,41	279.038,78	77,02	18.121,80	5.119,15	107,28	3.438,96	305.795,71
Pianura	9.925,89	54.661,12	483,03	65.070,04	13,72	423,32	1.645,36	32,02	1.210,74	68.363,18
TOTALE	145.921,43	175.447,95	22.739,44	344.108,82	90,74	18.545,12	6.764,51	139,30	4.649,70	374.158,89

Tavola 4.12 - Aziende con seminativi e relativa superficie per le principali coltivazioni praticate, comune e zona altimetrica
(superficie in ettari)

COMUNI ZONE ALTIMETRICHE	Totale aziende	CEREALI				COLTIVAZIONI ORTIVE		COLTIVAZIONI FORAGGERE AVVICENDATE	
		TOTALE		FRUMENTO		Aziende	Superficie	Aziende	Superficie
		Aziende	Superficie	Aziende	Superficie				
Acquaviva delle Fonti	441	198	1.191,23	157	888,80	41	15,61	120	1.019,43
Adelfia	544	12	26,27	10	18,11	32	8,46	-	-
Alberobello	404	112	279,26	49	110,73	18	7,08	184	959,31
Altamura	2.346	1.904	19.857,05	1.819	17.996,72	263	104,19	185	2.762,66
Andria	678	160	1.914,19	154	1.774,30	277	485,93	14	105,72
Bari	302	19	92,08	13	87,48	173	108,24	15	16,77
Barletta	1.125	41	107,57	39	101,57	440	189,94	-	-
Binetto	13	3	9,63	2	9,50	1	0,27	-	-
Bisceglie	209	2	5,46	2	5,46	95	43,40	-	-
Bitetto	11	1	4,64	1	4,64	6	7,28	-	-
Bitonto	161	49	368,11	40	153,47	92	230,53	6	20,85
Bitritto	13	6	17,97	4	15,45	5	4,11	1	1,20
Canosa di Puglia	339	258	1.361,07	257	1.359,79	51	91,96	1	0,70
Capurso	202	2	0,20	1	0,17	11	2,59	-	-
Casamassima	94	32	276,94	25	252,54	5	27,70	27	316,38
Cassano delle Murge	228	168	1.079,28	157	883,14	29	7,45	22	196,10
Castellana Grotte	243	53	341,59	25	132,12	20	13,50	103	717,11
Cellamare	45	2	1,95	-	-	1	0,02	-	-
Conversano	237	56	252,27	20	89,65	59	160,30	49	334,49
Corato	340	171	2.931,68	161	2.776,12	18	30,51	20	407,16
Gioia del Colle	1.237	678	5.104,68	526	3.218,87	109	66,99	632	5.397,36
Giovinazzo	34	1	0,44	-	-	22	17,32	-	-
Gravina in Puglia	2.311	2.139	22.726,63	2.117	21.876,64	104	51,31	67	1.276,23
Grumo Appula	29	19	122,64	13	69,16	3	0,66	-	-
Locorotondo	1.610	591	642,19	462	399,23	94	24,72	219	343,13
Minervino Murge	1.265	1.135	10.762,21	1.132	10.189,64	67	149,18	18	308,12
Modugno	46	1	1,20	1	1,20	19	20,51	-	-
Mola di Bari	1.059	21	118,49	14	104,51	485	426,98	1	0,15
Molfetta	250	-	-	-	-	200	209,66	1	0,04
Monopoli	1.609	141	681,01	77	232,67	591	869,64	118	680,20
Noci	1.058	355	2.457,92	170	788,40	72	15,88	670	5.831,30
Noicattaro	687	18	96,72	16	85,68	59	73,87	-	-
Palo del Colle	41	13	35,16	12	31,16	12	13,75	-	-
Poggiorsini	252	244	2.241,90	242	2.210,49	6	11,85	6	43,04
Polignano a Mare	990	4	3,45	-	-	628	1.298,52	7	45,53
Putignano	669	150	1.000,38	82	496,02	26	11,53	302	3.035,31
Rutigliano	398	13	66,83	11	51,16	55	34,95	3	8,05
Ruvo di Puglia	376	158	3.222,55	147	2.754,79	29	28,08	23	669,76
Sammichele di Bari	159	55	235,64	32	164,90	11	9,97	24	82,40
Sannicandro di Bari	45	3	34,19	3	34,19	3	5,13	3	4,39
Santeramo in Colle	1.542	843	4.665,98	750	3.799,13	137	31,74	391	2.372,07
Spinazzola	719	654	11.538,41	644	11.117,40	42	108,54	52	593,47
Terlizzi	216	6	44,22	4	25,52	65	34,28	1	0,19
Toritto	27	21	152,08	20	128,14	5	4,36	2	30,00
Trani	354	17	87,35	14	84,17	176	84,82	5	4,78
Triggiano	159	1	1,09	-	-	22	5,73	-	-
Turi	169	74	526,67	38	232,90	10	3,70	56	433,32
Valenzano	35	2	3,09	1	0,27	9	6,60	-	-
TOTALE	25.321	10.606	96.691,56	9.464	84.756,00	4.698	5.159,34	3.348	28.016,72
ZONE ALTIMETRICHE									
Montagna	-	-	-	-	-	-	-	-	-
Collina	17.236	10.299	95.366,12	9.258	83.953,96	1.668	1.746,43	3.197	27.260,00
Pianura	8.085	307	1.325,44	206	802,04	3.030	3.412,91	151	756,72
TOTALE	25.321	10.606	96.691,56	9.464	84.756,00	4.698	5.159,34	3.348	28.016,72

Tavola 4.13 - Aziende con coltivazioni legnose agrarie e relativa superficie per le principali coltivazioni praticate, comune e zona altimetrica (superficie in ettari)

COMUNI ZONE ALTIMETRICHE	Totale aziende	VITE		OLIVO		AGRUMI		FRUTTIFERI	
		Aziende	Superficie	Aziende	Superficie	Aziende	Superficie	Aziende	Superficie
Acquaviva delle Fonti	2.923	1.134	1.071,31	2.544	2.779,31	4	28,75	1.649	1.447,62
Adelfia	1.277	850	1.004,53	938	603,23	4	0,21	377	181,74
Alberobello	1.428	137	108,07	1.379	1.028,23	2	0,38	837	534,43
Altamura	1.832	743	248,64	1.507	835,77	2	0,78	241	178,94
Andria	8.148	1.628	2.282,07	7.639	13.325,96	8	5,18	783	687,94
Bari	1.619	148	102,06	1.497	1.405,54	47	17,33	609	238,13
Barietta	4.546	2.538	3.841,64	3.150	3.287,95	6	1,51	159	68,64
Binetto	569	38	33,31	552	615,31	-	-	298	189,29
Bisceglie	4.855	619	557,46	4.376	4.272,61	76	9,14	781	408,57
Bitetto	1.418	135	101,22	1.405	2.356,60	3	1,39	578	297,50
Bitonto	5.414	553	617,45	5.127	9.088,34	9	29,37	883	1.148,10
Bitritto	541	60	49,40	536	798,71	-	-	356	203,80
Canosa di Puglia	3.240	1.686	2.953,45	2.422	2.892,97	4	1,44	325	479,76
Capurso	712	391	213,46	605	413,05	12	1,39	125	31,73
Casamassima	1.652	431	913,73	1.311	1.040,83	9	7,11	1.175	1.250,23
Cassano delle Murge	1.341	410	287,95	1.284	2.384,44	-	-	477	381,28
Castellana Grotte	2.117	59	71,25	2.028	2.189,09	1	0,60	2.008	2.379,92
Cellamare	386	144	86,77	351	201,78	-	-	63	11,48
Conversano	3.323	356	625,22	2.968	2.456,62	6	2,36	3.016	3.284,02
Corato	5.386	956	852,59	5.130	5.649,32	5	8,16	706	582,16
Gioia del Colle	2.271	488	461,11	2.009	1.737,00	18	119,97	1.446	1.051,78
Giovinazzo	3.408	4	2,25	3.397	3.531,47	14	6,99	61	21,26
Gravina in Puglia	2.533	558	260,42	2.399	1.474,75	3	1,25	86	93,95
Grumo Appula	1.562	52	28,11	1.538	3.047,05	2	0,26	1.201	1.388,02
Locorotondo	2.357	1.167	641,69	2.139	1.644,81	16	58,25	853	293,41
Minervino Murge	1.719	834	1.600,26	1.343	1.779,45	1	0,05	260	265,85
Modugno	1.184	55	51,45	1.169	1.037,92	5	1,58	652	259,57
Mola di Bari	1.445	636	897,51	1.035	669,23	31	8,30	491	201,11
Molfetta	3.590	35	22,73	3.542	3.659,78	148	18,65	676	129,65
Monopoli	3.799	79	40,34	3.669	6.006,14	84	22,80	2.408	1.698,53
Noci	1.072	21	8,60	866	518,17	10	5,53	791	363,47
Noicattaro	1.403	1.210	2.048,26	490	406,05	5	14,10	147	84,97
Palo del Colle	3.272	450	360,13	3.023	4.260,26	5	2,00	1.815	1.575,42
Poggiorsini	92	38	11,72	70	44,22	-	-	11	10,84
Polignano a Mare	1.273	13	217,67	1.205	876,08	32	5,27	508	225,58
Putignano	2.058	36	38,46	1.675	1.040,99	10	4,82	1.778	1.396,20
Rutigliano	2.844	2.035	3.038,33	763	326,80	16	8,44	671	295,39
Ruvo di Puglia	4.300	1.422	1.565,91	3.621	4.963,05	1	2,02	1.410	1.503,06
Sammichele di Bari	892	144	170,64	689	595,81	4	1,64	784	946,05
Sannicandro di Bari	1.161	324	218,40	1.137	2.083,53	2	0,47	572	341,57
Santeramo in Colle	2.183	247	167,03	1.996	1.648,89	3	0,61	1.127	720,03
Spinazzola	511	215	88,37	403	235,27	-	-	46	17,32
Terlizzi	3.880	377	229,32	3.735	3.461,30	7	2,03	577	304,98
Toritto	1.726	139	76,59	1.682	3.004,65	2	0,73	1.168	1.548,02
Trani	3.494	1.099	1.144,10	2.903	3.873,20	19	4,55	308	173,58
Triggiano	1.000	358	350,71	944	885,13	18	3,31	165	52,42
Turi	1.840	312	914,21	1.235	838,73	6	5,96	1.705	2.994,80
Valenzano	798	90	82,09	769	489,04	17	3,13	211	49,16
TOTALE	110.394	25.454	30.757,99	96.195	111.764,43	677	417,81	37.374	31.991,27
ZONE ALTIMETRICHE									
Montagna	-	-	-	-	-	-	-	-	-
Collina	70.233	14.917	16.872,70	62.899	76.048,81	140	289,72	27.730	27.169,17
Pianura	40.161	10.537	13.885,29	33.296	35.715,62	537	128,09	9.644	4.822,10
TOTALE	110.394	25.454	30.757,99	96.195	111.764,43	677	417,81	37.374	31.991,27

Tavola 4.14 - Aziende con allevamenti e aziende con bovini, bufalini, suini e relativo numero di capi per comune e zona altimetrica

COMUNI ZONE ALTIMETRICHE	Totale aziende	BOVINI			BUFALINI			SUINI	
		Aziende	CAPI		Aziende	CAPI		Aziende	Capi
			Totale	Di cui vacche		Totale	Di cui bufale		
Acquaviva delle Fonti	52	45	2.570	1.054	-	-	-	5	41
Adelfia	1	1	24	8	-	-	-	-	-
Alberobello	64	44	1.494	846	-	-	-	14	128
Altamura	135	70	2.022	1.121	-	-	-	13	202
Andria	18	8	264	93	-	-	-	-	-
Bari	7	1	100	-	-	-	-	-	-
Bisceglie	3	-	-	-	-	-	-	1	4
Bitonto	9	4	301	57	-	-	-	2	6
Casamassima	19	12	490	306	-	-	-	3	104
Cassano delle Murge	31	16	473	218	-	-	-	4	49
Castellana Grotte	80	66	1.876	931	-	-	-	14	414
Cellamare	2	1	15	-	-	-	-	-	-
Conversano	40	35	1.026	522	-	-	-	4	25
Corato	16	4	463	180	1	5	5	2	51
Gioia del Colle	442	349	14.708	7.430	2	12	7	90	2.264
Giovinazzo	2	1	15	10	-	-	-	-	-
Gravina in Puglia	27	16	1.920	1.046	-	-	-	4	65
Grumo Appula	1	1	2	2	-	-	-	-	-
Locorotondo	165	66	669	341	-	-	-	11	44
Minervino Murge	38	7	146	60	-	-	-	2	1.778
Molfetta	3	2	34	10	-	-	-	-	-
Monopoli	180	98	1.983	980	-	-	-	22	198
Noci	425	380	15.831	8.450	-	-	-	136	1.228
Palo del Colle	8	6	14	5	-	-	-	1	31
Poggiorsini	3	3	111	40	-	-	-	-	-
Polignano a Mare	10	10	379	214	-	-	-	-	-
Putignano	251	200	7.312	3.778	1	200	50	26	334
Ruvo di Puglia	27	12	716	103	-	-	-	5	173
Sammichele di Bari	10	5	164	90	-	-	-	1	1.000
Santeramo in Colle	266	182	6.555	3.304	-	-	-	45	745
Spinazzola	31	16	680	328	-	-	-	2	39
Toritto	4	3	125	64	-	-	-	-	-
Turi	46	41	1.169	665	-	-	-	7	13
TOTALE	2.416	1.705	63.651	32.256	4	217	62	414	8.936
ZONE ALTIMETRICHE									
Montagna	-	-	-	-	-	-	-	-	-
Collina	2.208	1.591	61.101	31.034	4	217	62	391	8.734
Pianura	208	114	2.550	1.222	-	-	-	23	202
TOTALE	2.416	1.705	63.651	32.256	4	217	62	414	8.936

Tavola 4.15 - Aziende con ovini, caprini, equini, allevamenti avicoli e relativo numero di capi per comune e zona altimetrica

COMUNI	OVINI		CAPRINI		EQUINI		ALLEVAMENTI AVICOLI	
	Aziende	Capi	Aziende	Capi	Aziende	Capi	Aziende	Capi
Acquaviva delle Fonti	19	814	4	185	9	38	5	495
Adelfia	1	61	-	-	-	-	-	-
Alberobello	11	639	5	166	15	98	45	1.046
Altamura	70	15.430	26	761	17	100	58	17.496
Andria	9	2.560	4	270	5	46	3	220
Bari	1	10	-	-	3	6	4	174
Barletta	-	-	-	-	-	-	1	3.000
Bisceglie	-	-	1	5	1	12	2	60.140
Bitetto	-	-	-	-	-	-	2	900
Bitonto	1	300	-	-	3	38	3	55
Bitritto	-	-	-	-	-	-	2	75.000
Canosa di Puglia	1	600	-	-	-	-	-	-
Casamassima	1	7	1	4	6	47	9	91.020
Cassano delle Murge	15	1.252	9	319	11	75	15	607
Castellana Grotte	23	341	9	82	15	82	15	260
Cellamare	2	660	2	300	-	-	-	-
Conversano	4	27	-	-	6	19	27	674
Corato	10	2.151	4	273	6	91	6	10.334
Gioia del Colle	113	2.240	46	375	84	603	360	25.538
Giovinazzo	-	-	-	-	-	-	1	500
Gravina in Puglia	12	2.807	3	60	4	22	8	1.835
Grumo Appula	-	-	-	-	-	-	1	54
Locorotondo	60	259	26	183	20	57	55	849
Minervino Murge	33	7.661	13	461	2	15	2	2.530
Molfetta	-	-	-	-	-	-	2	8.020
Monopoli	33	972	25	152	31	159	71	1.219
Noci	116	2.410	73	478	122	732	206	4.173
Palo del Colle	1	280	1	14	1	4	1	3.000
Polignano a Mare	1	10	1	6	1	1	1	15
Putignano	33	947	14	246	37	348	166	3.930
Ruvo di Puglia	12	4.162	7	598	9	75	8	4.952
Sammichele di Bari	3	310	1	50	1	9	6	630
Santeramo in Colle	111	7.387	26	635	38	217	170	5.400
Spinazzola	21	3.223	6	111	3	5	3	110
Terlizzi	1	5	-	-	-	-	-	-
Toritto	1	10	1	2	2	12	-	-
Trani	-	-	-	-	1	1	2	16.557
Triggiano	3	185	2	40	1	9	2	4.500
Turi	8	68	4	18	8	27	20	333
Valenzano	1	100	1	50	-	-	-	-
TOTALE	731	57.888	315	5.844	462	2.948	1.282	345.566
ZONE ALTIMETRICHE								
Montagna	-	-	-	-	-	-	-	-
Collina	689	55.890	283	5.291	424	2.760	1.192	175.541
Pianura	42	1.998	32	553	38	188	90	170.025
TOTALE	731	57.888	315	5.844	462	2.948	1.282	345.566

Tavola 4.16 - Persone per categoria di manodopera agricola, comune e zona altimetrica

COMUNI ZONE ALTIMETRICHE	FAMILIARI E PARENTI DEL CONDUTTORE					ALTRA MANODOPERA AZIENDALE				Totale generale
	Conduttore	Coniuge	Altri familiari del conduttore	Parenti del conduttore	Totale	DIRIGENTI E IMPIEGATI		OPERAI ED ASSIMILATI		
						A tempo indeter- minato	A tempo deter- minato	A tempo indeter- minato	A tempo deter- minato	
Acquaviva delle Fonti	3.008	1.786	2.025	381	4.192	6	131	8	2.327	9.672
Adelfia	1.391	779	971	198	1.948	1	36	18	2.028	5.422
Alberobello	1.485	930	690	149	1.769	4	21	28	1.167	4.474
Altamura	3.071	2.225	3.945	190	6.360	20	65	12	233	9.761
Andria	8.687	6.257	8.254	1.104	15.615	15	627	36	9.414	34.394
Bari	1.722	979	1.081	158	2.218	5	175	33	474	4.627
Barletta	5.058	3.670	5.389	578	9.637	-	610	3	4.582	19.890
Binetto	578	259	272	60	591	-	3	13	61	1.246
Bisceglie	4.900	3.860	5.403	398	9.661	30	251	142	2.431	17.415
Bitetto	1.417	1.108	1.320	160	2.588	4	16	37	116	4.178
Bitonto	5.491	2.787	3.969	469	7.225	3	256	51	2.698	15.724
Bitritto	540	416	598	67	1.081	2	53	11	266	1.953
Canosa di Puglia	3.364	2.464	2.836	338	5.638	5	295	48	7.705	17.055
Capurso	748	497	587	126	1.210	2	21	4	484	2.469
Casamassima	1.674	701	742	353	1.796	2	556	10	1.582	5.620
Cassano delle Murge	1.375	978	1.134	121	2.233	1	131	10	939	4.689
Castellana Grotte	2.118	1.500	2.113	296	3.909	1	109	16	1.640	7.793
Cellamare	401	143	86	22	251	-	39	19	68	778
Conversano	3.345	2.343	2.284	353	4.980	-	178	5	1.523	10.031
Corato	5.478	4.238	6.698	1.058	11.994	1	160	17	3.290	20.940
Gioia del Colle	2.555	1.867	2.354	212	4.433	5	79	6	1.377	8.455
Giovinazzo	3.415	1.405	1.659	269	3.333	1	131	48	486	7.414
Gravina in Puglia	3.655	2.212	3.480	391	6.083	4	135	35	947	10.859
Grumo Appula	1.570	1.185	1.778	208	3.171	-	162	2	869	5.774
Locorotondo	2.473	1.810	2.319	331	4.460	4	119	14	2.395	9.465
Minervino Murge	2.291	1.404	1.938	240	3.582	6	212	191	1.354	7.636
Modugno	1.185	918	1.088	230	2.236	-	61	4	648	4.134
Mola di Bari	1.784	897	721	115	1.733	2	111	12	2.207	5.849
Molfetta	3.675	2.850	3.730	521	7.101	1	181	55	1.640	12.653
Monopoli	3.948	2.651	3.699	351	6.701	7	166	32	2.697	13.551
Noci	1.444	1.134	1.771	55	2.960	2	78	13	508	5.005
Noicattaro	1.523	1.252	1.816	423	3.491	3	144	12	4.046	9.219
Palo del Colle	3.268	1.438	1.007	348	2.793	-	266	13	2.260	8.600
Poggiorsini	249	206	316	34	556	-	-	1	21	827
Polignano a Mare	1.519	981	1.232	205	2.418	20	199	74	1.933	6.163
Putignano	2.115	1.441	1.757	230	3.428	-	162	18	1.254	6.977
Rutigliano	2.869	1.431	1.590	121	3.142	16	490	443	2.051	9.011
Ruvo di Puglia	4.434	2.555	3.812	373	6.740	12	254	44	1.396	12.880
Sammichele di Bari	922	617	986	48	1.651	1	28	9	470	3.081
Sannicandro di Bari	1.163	908	1.376	376	2.660	-	36	13	720	4.592
Santeramo in Colle	2.564	1.534	1.931	150	3.615	3	211	17	794	7.204
Spinazzola	958	558	753	49	1.360	9	79	13	267	2.686
Terlizzi	3.962	2.083	2.568	242	4.893	10	124	108	703	9.800
Toritto	1.725	1.188	1.577	417	3.182	-	95	-	1.384	6.386
Trani	3.640	2.397	3.173	327	5.897	8	342	80	1.577	11.544
Triggiano	1.008	577	616	243	1.436	-	82	4	530	3.060
Turi	1.851	1.458	1.755	233	3.446	2	195	6	2.870	8.370
Valenzano	811	517	612	220	1.349	-	50	-	853	3.063
TOTALE	118.427	77.394	101.811	13.541	192.746	218	7.925	1.788	81.285	402.389
ZONE ALTIMETRICHE										
Montagna	-	-	-	-	-	-	-	-	-	-
Collina	76.295	49.807	66.168	8.749	124.724	116	4.764	744	52.107	258.750
Pianura	42.132	27.587	35.643	4.792	68.022	102	3.161	1.044	29.178	143.639
TOTALE	118.427	77.394	101.811	13.541	192.746	218	7.925	1.788	81.285	402.389

Tavola 4.17 - Giornate di lavoro aziendale per categoria di manodopera agricola, comune e zona altimetrica

COMUNI ZONE ALTIMETRICHE	FAMILIARI E PARENTI DEL CONDUTTORE					ALTRA MANODOPERA AZIENDALE				Totale generale
	Conduttore	Coniuge	Altri familiari del conduttore	Parenti del conduttore	Totale	DIRIGENTI E IMPIEGATI		OPERAI ED ASSIMILATI		
						A tempo indeter- minato	A tempo deter- minato	A tempo indeter- minato	A tempo deter- minato	
Acquaviva delle Fonti	123.216	39.314	28.448	10.860	78.622	305	1.438	881	54.301	258.763
Adelfia	65.779	18.293	10.276	6.410	34.979	10	458	1.248	29.483	131.957
Alberobello	47.146	21.490	5.999	3.235	30.724	370	178	2.578	14.830	95.826
Altamura	108.149	25.775	19.757	4.829	50.361	996	963	1.748	6.453	168.670
Andria	274.426	62.587	65.476	32.655	160.718	2.725	17.885	4.302	184.042	644.098
Bari	106.868	32.156	17.401	6.010	55.567	542	1.185	3.478	11.203	178.843
Barletta	220.371	31.568	55.210	19.611	106.389	-	11.127	510	74.264	412.661
Binetto	14.574	3.630	3.245	1.055	7.930	-	57	505	693	23.759
Bisceglie	138.407	23.746	18.451	12.440	54.637	1.288	4.646	5.062	56.163	260.203
Bitetto	67.184	19.326	9.470	5.174	33.970	412	88	2.354	2.706	106.714
Bitonto	205.907	58.341	55.553	14.789	128.683	650	10.685	4.120	99.782	449.827
Bitritto	18.173	6.534	6.884	2.050	15.468	400	951	2.640	8.776	46.408
Canosa di Puglia	181.976	25.291	41.623	14.499	81.413	906	5.298	4.096	105.533	379.222
Capurso	25.717	6.542	3.605	2.673	12.820	20	1.091	560	9.288	49.496
Casamassima	86.185	20.360	19.912	11.708	51.980	90	26.789	510	52.814	218.368
Cassano delle Murge	70.647	25.336	13.617	2.912	41.865	10	2.469	2.219	25.325	142.535
Castellana Grotte	106.103	51.014	23.283	8.804	83.101	10	2.664	2.080	47.123	241.081
Cellamare	10.771	3.426	1.904	539	5.869	-	592	1.834	1.488	20.554
Conversano	141.796	58.127	33.796	12.534	104.457	-	6.964	230	42.729	296.176
Corato	153.818	39.275	33.423	21.546	94.244	100	2.880	1.407	63.278	315.727
Gioia del Colle	200.452	97.216	59.875	7.662	164.753	1.084	2.130	1.361	28.435	398.215
Giovinazzo	89.042	16.655	12.202	6.141	34.998	10	3.773	434	6.342	134.599
Gravina in Puglia	116.239	21.552	21.447	7.989	50.988	342	8.183	3.133	35.027	213.912
Grumo Appula	91.472	24.834	13.752	8.272	46.858	-	2.673	20	18.696	159.719
Locorotondo	71.294	36.648	15.291	8.035	59.974	330	2.079	2.088	27.177	162.942
Minervino Murge	110.344	17.788	31.239	9.508	58.535	172	9.194	10.268	33.309	221.822
Modugno	27.488	10.007	7.838	4.199	22.044	-	1.401	220	10.289	61.442
Mola di Bari	105.965	38.629	25.176	6.759	70.564	60	3.238	820	44.035	224.682
Molfetta	142.632	34.866	22.126	13.962	70.954	10	1.632	3.904	16.703	235.835
Monopoli	175.571	69.109	52.454	13.477	135.040	1.640	8.347	3.533	100.682	424.813
Noci	150.684	86.575	37.796	3.437	127.808	20	2.556	1.139	11.243	293.450
Noicattaro	82.923	31.384	25.800	20.299	77.483	590	13.659	1.051	85.675	261.381
Palo del Colle	111.428	26.170	21.090	9.362	56.622	-	10.410	1.698	91.332	271.490
Poggiorsini	10.504	2.032	2.408	2.128	6.568	-	-	200	985	18.257
Polignano a Mare	84.303	26.234	21.572	13.683	61.489	4.285	6.944	6.390	115.589	279.000
Putignano	119.002	59.908	23.109	6.188	89.205	-	2.125	503	18.869	229.704
Rutigliano	185.808	37.143	31.045	10.342	78.530	561	16.222	44.214	56.274	381.609
Ruvo di Puglia	180.949	27.437	37.655	12.201	77.293	1.007	15.718	3.765	78.137	356.869
Sammichele di Bari	50.306	14.028	10.489	1.819	26.336	10	1.536	1.520	19.922	99.630
Sannicandro di Bari	45.730	14.055	9.496	13.073	36.624	-	952	935	18.013	102.254
Santeramo in Colle	124.380	48.590	19.794	5.939	74.323	30	6.384	2.159	12.645	219.921
Spinazzola	59.979	7.056	5.194	1.802	14.052	1.828	1.992	3.431	6.260	87.542
Terlizzi	118.269	24.752	12.942	8.589	46.283	1.440	6.354	3.533	27.759	203.638
Toritto	62.189	18.720	13.113	11.320	43.153	-	3.284	-	30.784	139.410
Trani	120.901	22.852	26.315	9.371	58.538	922	7.672	5.951	37.682	231.666
Triggiano	48.871	12.296	6.951	6.765	26.012	-	1.820	345	9.531	86.579
Turi	117.278	56.151	22.166	8.268	86.585	520	13.985	725	83.764	302.857
Valenzano	12.914	4.835	2.069	3.030	9.934	-	428	-	11.516	34.792
TOTALE	4.984.130	1.459.653	1.057.737	427.953	2.945.343	23.695	253.099	145.702	1.926.949	10.278.918
ZONE ALTIMETRICHE										
Montagna	-	-	-	-	-	-	-	-	-	-
Collina	3.239.868	1.010.422	697.743	263.963	1.972.128	12.945	167.768	60.649	1.238.567	6.691.925
Pianura	1.744.262	449.231	359.994	163.990	973.215	10.750	85.331	85.053	688.382	3.586.993
TOTALE	4.984.130	1.459.653	1.057.737	427.953	2.945.343	23.695	253.099	145.702	1.926.949	10.278.918

Tavola 4.18 - Aziende che utilizzano mezzi meccanici in complesso e relativo numero di mezzi di proprietà dell'azienda per comune e zona altimetrica

COMUNI ZONE ALTIMETRICHE	TOTALE			AZIENDE CON MEZZI DI PROPRIETÀ				
	Aziende con mezzi	Aziende con mezzi forniti da terzi	Aziende con mezzi in proprietà	Totale	TRATTRICI		MOTOCOLTIVATORI, MOTOZAPPE, MOTOFRESATRICI E MOTOFALCIATRICI	
					Aziende	Mezzi	Aziende	Mezzi
Acquaviva delle Fonti	2.562	856	97	1.787	410	504	1.583	1.607
Adelfia	1.132	481	20	677	150	165	616	650
Alberobello	1.459	364	212	1.051	139	162	1.000	1.049
Altamura	2.908	2.238	149	1.489	635	833	1.193	1.215
Andria	7.667	4.781	266	3.893	1.156	1.324	3.370	3.447
Bari	1.376	315	97	1.091	160	178	1.010	1.081
Barletta	3.649	1.009	142	2.824	1.381	1.486	2.158	2.217
Binetto	510	213	41	267	95	102	192	192
Bisceglie	4.512	1.879	58	2.996	423	461	2.687	2.761
Bitetto	1.293	264	152	1.026	303	314	851	864
Bitonto	4.903	1.445	193	3.516	818	963	3.296	3.535
Bitritto	541	148	51	355	68	73	334	365
Canosa di Puglia	3.359	2.205	65	1.505	810	907	1.315	1.349
Capurso	667	236	17	457	47	50	426	444
Casamassima	1.591	620	23	1.045	295	368	918	929
Cassano delle Murge	936	226	8	764	253	298	674	690
Castellana Grotte	2.028	595	147	1.521	378	433	1.444	1.544
Cellamare	376	116	11	265	15	19	258	261
Conversano	3.257	724	380	2.476	577	644	2.323	2.423
Corato	5.306	2.491	325	3.155	308	374	3.005	3.067
Gioia del Colle	2.361	1.068	104	1.683	782	1.106	1.381	1.520
Giovinazzo	2.119	680	74	1.526	166	170	1.463	1.477
Gravina in Puglia	3.573	2.342	134	2.087	733	988	1.745	1.769
Grumo Appula	1.399	599	83	834	496	531	524	533
Locorotondo	2.384	909	92	1.851	232	262	1.821	2.024
Minervino Murge	2.160	1.476	154	1.234	733	851	829	844
Modugno	1.078	296	42	751	48	54	736	756
Mola di Bari	1.447	308	30	1.169	217	252	1.131	1.203
Molfetta	3.039	1.597	79	1.527	195	214	1.383	1.447
Monopoli	3.612	774	77	3.057	705	869	2.916	3.456
Noci	1.344	744	74	1.018	475	669	929	1.113
Noicattaro	1.465	664	117	963	442	515	844	870
Palo del Colle	3.124	1.357	240	1.692	554	618	1.400	1.476
Poggiorsini	251	224	11	138	115	138	74	75
Polignano a Mare	1.384	623	17	1.107	267	370	1.001	1.299
Putignano	1.947	466	362	1.574	385	543	1.502	1.609
Rutigliano	2.685	946	633	2.184	1.606	1.687	1.667	1.706
Ruvo di Puglia	3.660	1.266	137	2.441	552	639	2.227	2.318
Sammichele di Bari	887	400	40	509	198	235	434	455
Sannicandro di Bari	1.109	476	47	691	224	241	616	633
Santeramo in Colle	2.162	1.354	32	1.255	588	767	1.027	1.231
Spinazzola	942	670	53	534	295	431	348	361
Terlizzi	1.963	661	170	1.400	122	132	1.333	1.385
Toritto	1.649	820	41	844	326	349	670	685
Trani	3.275	1.210	44	2.249	594	640	1.919	1.976
Triggiano	878	310	14	577	95	111	560	592
Turi	1.798	786	56	1.104	445	543	921	936
Valenzano	717	286	2	433	22	24	427	435
TOTALE	104.444	44.518	5.413	68.592	20.033	23.607	60.481	63.874
ZONE ALTIMETRICHE								
Montagna	-	-	-	-	-	-	-	-
Collina	68.689	32.163	3.695	43.091	13.034	15.853	37.902	39.822
Pianura	35.755	12.355	1.718	25.501	6.999	7.754	22.579	24.052
TOTALE	104.444	44.518	5.413	68.592	20.033	23.607	60.481	63.874

Tavola 4.18 - Aziende che utilizzano mezzi meccanici in complesso e relativo numero di mezzi di proprietà dell'azienda per comune e zona altimetrica

COMUNI ZONE ALTIMETRICHE	AZIENDE CON MEZZI DI PROPRIETÀ								
	MIETITREBBIATRICI		MACCHINE PER RACCOLTA COMPLETAMENTE AUTOMATIZZATA		APPARECCHI PER L'IRRORAZIONE DI PRODOTTI FITOIATRICI		MACCHINE PER LA FERTILIZZAZIONE		ALTRI MEZZI MECCA- NICI
	Aziende	Mezzi	Aziende	Mezzi	Aziende	Mezzi	Aziende	Mezzi	Aziende
Acquaviva delle Fonti	11	12	7	9	220	222	42	43	50
Adelfia	-	-	1	1	94	96	20	20	-
Alberobello	7	7	1	1	381	381	5	5	7
Altamura	145	150	13	13	202	205	241	246	136
Andria	4	5	19	19	1.191	1.226	174	182	24
Bari	-	-	2	2	15	15	24	25	10
Barletta	-	-	5	5	454	461	178	178	67
Binetto	-	-	2	2	3	3	3	3	-
Bisceglie	-	-	3	3	383	390	82	87	210
Bitetto	-	-	5	7	145	149	12	12	34
Bitonto	2	3	6	7	528	537	20	20	7
Bitritto	-	-	-	-	40	44	4	4	4
Canosa di Puglia	17	19	8	9	691	708	151	153	33
Capurso	-	-	-	-	264	267	6	6	6
Casamassima	3	3	5	6	685	697	93	93	17
Cassano delle Murge	8	8	5	5	19	19	14	14	15
Castellana Grotte	3	3	10	10	62	65	24	24	381
Cellamare	-	-	-	-	8	8	-	-	-
Conversano	2	2	4	4	130	135	45	46	19
Corato	17	18	9	12	1.735	1.744	43	49	81
Gioia del Colle	56	59	10	10	35	41	65	68	118
Giovinazzo	-	-	7	8	69	69	30	30	23
Gravina in Puglia	210	220	3	6	117	128	212	241	203
Grumo Appula	-	-	16	17	148	151	28	28	104
Locorotondo	14	14	7	7	293	299	23	23	69
Minervino Murge	84	87	2	2	421	432	262	271	110
Modugno	-	-	3	3	11	11	3	3	1
Mola di Bari	-	-	3	3	591	595	25	27	1
Molfetta	-	-	7	8	287	293	39	41	39
Monopoli	15	17	40	57	167	179	64	71	38
Noci	40	41	23	26	4	5	39	42	94
Noicattaro	-	-	5	5	668	694	196	198	9
Palo del Colle	-	-	12	14	57	66	44	59	24
Poggiorsini	17	18	-	-	1	1	3	3	1
Polignano a Mare	-	-	21	28	83	93	21	26	121
Putignano	55	55	53	54	13	13	74	77	69
Rutigliano	-	-	-	-	1.163	1.183	99	104	1
Ruvo di Puglia	22	23	6	6	75	79	27	28	43
Sammichele di Bari	1	3	-	-	57	57	11	11	1
Sannicandro di Bari	-	-	11	11	124	127	11	11	138
Santeramo in Colle	51	51	12	12	64	66	134	135	76
Spinazzola	88	88	24	25	240	261	243	258	107
Terlizzi	-	-	1	1	23	24	12	13	7
Toritto	1	1	10	10	72	73	1	1	108
Trani	-	-	4	4	288	289	59	61	10
Triggiano	-	-	-	-	183	184	55	55	3
Turi	2	2	7	7	297	303	71	72	13
Valenzano	1	2	-	-	7	8	1	1	-
TOTALE	876	911	392	439	12.808	13.096	3.033	3.168	2.632
ZONE ALTIMETRICHE									
Montagna	-	-	-	-	-	-	-	-	-
Collina	860	892	284	303	7.885	8.065	2.112	2.216	2.055
Pianura	16	19	108	136	4.923	5.031	921	952	577
TOTALE	876	911	392	439	12.808	13.096	3.033	3.168	2.632

Glossario

Abitazioni situate nell'azienda – Tutte le abitazioni comprese nel perimetro aziendale. Per abitazione si intende un insieme di vani o anche un vano solo, destinato funzionalmente ad uso abitazione, che dispone di un ingresso indipendente su strada, pianerottolo, cortile, terrazza, ballatoio e simili. Sono esclusi i locali che non hanno le caratteristiche proprie delle abitazioni (roulotte, carrozzoni, cantine, magazzini, ecc.) anche se risultano occupati di fatto da una o più famiglie. Una abitazione è considerata occupata quando in essa abitano una o più persone ivi aventi la loro dimora abituale anche se temporaneamente assenti alla data del censimento.

Agrumi – Arancio, mandarino, clementina e i suoi ibridi, limone, altri agrumi (arancio amaro o melangolo, bergamotto, cedro, chinotto, kunquat, limetta, pompelmo).

Alimentazione automatizzata del bestiame (impianti per l') – Apparecchiature rappresentate essenzialmente dagli alimentatori automatici (a coclea, a nastro o a catena fissa) fissi o mobili con strutture metalliche o di legno, utilizzati per la distribuzione automatica degli alimenti agli animali che consistono in uno o più trasportatori che prelevano il foraggio o i mangimi da una tramoggia oppure direttamente dai silos e li trasportano in una canaletta parallela alla mangiatoia.

Allevamenti – I dati sulla consistenza degli allevamenti fanno riferimento a tutti i capi di bestiame che alla data del censimento si trovavano presso l'azienda sia che si trattasse di bestiame in dotazione dell'azienda stessa, sia che si trattasse di bestiame affidato o da essa allevato. Sono inclusi i capi temporaneamente assenti per transumanza, pascolo, ecc. sono esclusi gli animali di passaggio (es.: femmine presenti per la monta).

Allevamenti avicoli

Polli da carne – compresi i giovani capi destinati alla produzione di carne.

Galline da uova – Galline che hanno già cominciato a deporre uova e giovani capi destinati alla produzione di uova.

Allevamenti (altri) – Allevamenti di anatre, lumache, lombrichi, rane, cervidi.

Ammendante organico – Prodotto di diverso tipo la cui funzione principale è quella di modificare e migliorare le caratteristiche fisiche del terreno (ammendante animale idrolizzato, vegetale composto, vegetale fermentato, vegetale semplice, torboso composto, leonardite, torba acida, ecc.).

Approvvigionamento dell'acqua irrigua – L'approvvigionamento dell'acqua irrigua è considerato: fonte di approvvigionamento, quando l'azienda si approvvigiona per derivazione diretta da corsi d'acqua superficiali, senza essere soggetta a vincoli per quanto riguarda le modalità di presa e di utilizzazione dell'acqua o mediante pozzi, fontanili, ecc. situati nel proprio fondo;

- *da consorzi di irrigazione e bonifica* quando l'azienda si approvvigiona di acqua attraverso consorzi di irrigazione e bonifica che servono per lo più un complesso organizzato di aziende;
- *da altre aziende agricole*;
- *in altra forma*, quando l'azienda si approvvigiona d'acqua attraverso imprese private non agricole, ecc..

Aratura – Fondamentale tecnica di lavorazione che consiste nel ribaltare una fetta di terreno dopo aver proceduto al suo distacco dal suolo con lo scopo della distruzione della vegetazione preesistente, dell'incorporamento di concimi, dell'aumento dell'areazione permeabilità e dei fenomeni ad essa collegati.

Area protetta – Ecosistema tutelato per conservare la biodiversità che lo caratterizza, con l'obiettivo di uno sviluppo sostenibile del territorio.

Aree boscate a turno breve – Superfici a bosco in cui il periodo tra l'impianto degli alberi ed il taglio del prodotto (escludendo le normali operazioni di sfoltitura) non supera i 15 anni.

Artigianato – Attività artigianali esercitate dal conduttore, dai membri della sua famiglia o da manodopera non familiare a condizione che essi siano addetti anche ai lavori agricoli.

Aspersione – Metodo che prevede l'aspersione dell'acqua con apparecchiature che simulano la pioggia naturale. Esso prevede una serie di tubi, una pompa che fornisce pressione all'acqua e uno o più irrigatori che distribuiscono l'acqua sul terreno. Gli impianti possono essere fissi, semifissi o mobili. La pressione idrica e la gittata degli irrigatori possono variare sensibilmente.

Associazioni di produttori – Associazioni costituite per iniziativa dei produttori stessi allo scopo di:

- promuovere la concentrazione dell'offerta e la regolarizzazione dei prezzi nella fase della produzione per uno o più prodotti agricoli;
- mettere a disposizione dei produttori associati mezzi tecnici adeguati per il condizionamento e la commercializzazione dei prodotti in questione.

Attività di agriturismo – Attività turistica svolta in locali rurali, nei quali viene dato alloggio a turisti da imprenditori agricoli.

Attività remunerativa extraaziendale – Qualsiasi attività esercitata al di fuori dell'azienda e che ha come corrispettivo una remunerazione. Sono comprese eventuali attività remunerative che possono essere esercitate sull'azienda stessa o in un'altra impresa agricola (gestione di un terreno da campeggio, affitto di alloggi a turisti), oppure in una impresa non agricola appartenente al conduttore.

Avvicendamento libero – La successione di colture diverse sullo stesso terreno viene decisa annualmente.

Azienda agricola, forestale e zootecnica – L'unità tecnico-economica costituita da terreni, anche in appezzamenti non contigui, ed eventualmente da impianti ed attrezzature varie, in cui si attua la produzione agraria, forestale e zootecnica ad opera di un conduttore, cioè persona fisica, società od ente che ne sopporta il rischio sia da solo (conduttore coltivatore e conduttore con salariati e/o compartecipanti), sia in associazione ad un mezzadro o colono parziario.

Azienda senza terreno agrario – Per *terreno agrario* si intende la superficie dell'azienda destinata alla pratica delle varie colture o che potrebbe essere ad esse destinata mediante l'impiego di mezzi normalmente disponibili presso un'azienda agricola. Non è terreno agrario la superficie costituita da aree occupate da fabbricati, cortili, strade poderali, ecc.

Le *aziende senza terreno agrario* sono quelle zootecniche nelle quali si attua esclusivamente l'allevamento di bestiame e le aziende che utilizzano terreni pascolativi appartenenti a Comuni, ad altri enti pubblici o a privati senza che i terreni stessi si configurino come elementi costitutivi delle aziende stesse.

Le aziende che praticano la coltivazione di funghi in grotte, sotterranei ed appositi edifici sono assimilate a quelle con terreno agrario.

Barbatelle – Giovani piante di vite, innestate e non, prima del loro impianto definitivo.

Boschi – Superfici coperte da alberi e/o arbusti forestali, il cui prodotto principale è il legno. Sono considerati boschi anche i terreni il cui suolo occupato dalle piante forestali viene parzialmente utilizzato per coltivazioni erbacee aventi carattere accessorio o marginale. Sono compresi i vivai forestali destinati al fabbisogno aziendale. Sono esclusi i castagneti da frutto e le pioppete.

Bosco misto – Quando non possiede le caratteristiche del bosco puro.

Bosco puro – Quando le piante di una singola specie legnosa rappresentano, a maturità, almeno i 9/10 della superficie.

Bovini

— *Maschi:*

- *da riproduzione*, costituiti dai torelli (bovini interi destinati alla riproduzione) e dai tori (bovini interi già adibiti alla riproduzione naturale od impiegati per la fecondazione artificiale) compresi i tori riformati, cioè al termine della loro carriera riproduttiva;
- *da macello*, costituiti dai vitelli, vitelloni, manzetti o manzi e buoi destinati alla produzione di carne;

— *Femmine:*

- *da allevamento*: bovine che non hanno mai partorito anche se gravide alla data del censimento o che sono allevate per la riproduzione;
- *da macello*: bovine che non hanno mai partorito e che vengono allevate per essere macellate;
- *vacche da latte* (comprese le vacche da latte e carne): vacche (bovine che hanno già partorito almeno una volta), che, per razza o attitudine, sono adibite esclusivamente o prevalentemente alla produzione di latte destinato al consumo umano o alla trasformazione in prodotti lattiero-caseari. Sono comprese le vacche da latte riformate o al termine della loro carriera economica;
- *altre vacche* (da carne e/o da lavoro): bovine che hanno già partorito almeno una volta, ma che sono allevate per la produzione di vitelli o vengono adibite per il lavoro o ad entrambe le funzioni economiche e il cui latte, di norma, non è

destinato né al consumo umano diretto né alla trasformazione in prodotti lattiero-caseari. Sono comprese le altre vacche riformate o al termine della loro carriera economica.

Burro – Prodotto avente un tenore di materie grasse del latte, uguale o superiore all'80%, ma inferiore al 90%, un tenore massimo di acqua del 16% ed un massimo del 2% di materie secche e non grasse del latte.

Capo azienda – Persona che di fatto gestisce l'azienda e cioè la persona fisica che assicura la gestione corrente e quotidiana dell'azienda. Si ha la gestione quotidiana dell'azienda anche quando l'attività è assicurata per un limitato numero di mesi, come ad esempio, nelle aziende specializzate per la viticoltura, olivicoltura, ecc.. Il capo azienda è in genere il conduttore stesso, ma può essere una diversa persona, qualora il conduttore stesso abbia affidato la gestione dell'azienda ad altra persona, per esempio ad un membro della famiglia. Per ciascuna azienda si considera capo azienda esclusivamente una persona. Se più persone partecipano alla gestione corrente e quotidiana dell'azienda, è considerato capo azienda la persona che reca il maggior contributo alla gestione dell'azienda. Qualora tale contributo alla gestione si è ripartito in maniera uguale tra due o più persone, di queste è considerata capo azienda la più avanzata in età. Il mezzadro è da considerarsi come capo azienda ed analogamente il soccidario per le aziende a soccida.

Caprini – Gruppo di mammiferi artiodattili ruminanti della specie Capra.

- *Capre che hanno già figliato*: femmine che hanno già figliato anche una volta, anche se alla data della rilevazione sono a riposo o stanno allattando. In questa categoria devono essere comprese anche le femmine riformate al termine della loro carriera economica.
- *Capre montate per la prima volta*: femmine di meno di un anno che non hanno ancora figliato.
- *Altri caprini*: capretti (maschi e femmine di età inferiore ad un anno), maschi di più di un anno compresi i riproduttori e femmine di età superiore ad un anno che non hanno mai partorito (non comprese nelle capre).

Caseifici – Comprendono:

- a) le imprese o stabilimenti - compresi gli enti cooperativi agricoli e le latterie turnarie che svolgono attività di trattamento igienico e/o di trasformazione del latte;
- b) le aziende agricole, i cui impianti tecnici di lavorazione e/o di trasformazione sono paragonabili a quelli degli stabilimenti di cui al punto a);
- c) gli stabilimenti che raccolgono latte o crema e li cedono interamente od in parte alle unità di cui al punto a) senza averli lavorati né trasformati (centri di raccolta, generalmente dotati di attrezzature - quali impianti e vasche di refrigerazione - adeguate per la raccolta e/o della crema).

Castagneto da frutto – Sono i castagneti allevati ad alto fusto e destinati principalmente alla produzione del frutto. Sono compresi soltanto i castagneti nei quali durante l'annata agraria di riferimento si è proceduto alle operazioni colturali e alla raccolta del frutto. La superficie degli altri castagneti va indicata tra i boschi (fustaie di latifoglie).

Cavalli – Sono compresi i cavalli da corsa e da sella appartenenti ad aziende agricole.

Categorie assimilate – Lavoratori che guidano e controllano, con apporto di adeguata competenza tecnico-pratica, gruppi di altri lavoratori operai esercitando a volte un certo potere di iniziativa per la condotta dei lavori.

Ceduo composto – Bosco costituito da fustaia e ceduo semplice frammisti. Sono assimilati ai cedui composti i cedui semplici con matricine dal turno almeno triplo di quello del ceduo e la cui area di insidenza a maturità sia superiore al 15% della superficie totale del bosco.

Ceduo semplice – Bosco le cui piante, nate esclusivamente e prevalentemente da gemma, sono destinate a rinnovarsi per via agamica (gemma).

Celle frigorifere – Locali in muratura o prefabbricati predisposti allo stoccaggio di prodotti delle coltivazioni e/ o degli allevamenti i quali vengono mantenuti a temperatura ed umidità costanti.

Centro aziendale – Insieme di fabbricati situati nell'azienda agricola e connessi all'attività dell'azienda stessa. Essi, di norma, comprendono le abitazioni del conduttore e dell'altra manodopera impiegata nell'azienda; i ricoveri per animali; locali per l'immagazzinamento dei prodotti (magazzini, sili da foraggio, fienili ecc.) e quelli per il deposito di macchine ed attrezzi di uso agricolo.

Ciclo aperto – Un allevamento:

- ove si praticano solo le fasi di riproduzione e svezzamento (si vendono suinetti);

- ove si pratica solo la fase di ingrasso di suinetti acquistati all'esterno, in Italia o all'estero.

Ciclo chiuso – Un allevamento caratterizzato dalla presenza di tutte le fasi produttive: dalla riproduzione e svezzamento fino all'ingrasso dei soggetti nati in azienda (non vengono considerati eventuali acquisti di capi da riproduzione).

Classi di ampiezza – L'intervallo tra un valore ed un altro all'interno di una classificazione.

Coloni impropri – Coloro che prestano lavoro manuale in una azienda agricola, sulla base di pattuizioni particolari aventi in comune la natura associativa parziaria, ma caratterizzata da una diversità di contenuto per quanto riguarda le prestazioni di lavoro, i conferimenti delle scorte e le suddivisioni delle spese e dei prodotti.

Coltivazione principale

- *Coltivazione unica*, cioè quella che è la sola ad essere praticata su una data superficie nel corso dell'annata agraria di riferimento. Una coltivazione si considera unica anche quando è consociata con coltivazioni erbacee aventi carattere accessorio o marginale o con colture legnose agrarie o boschive presenti in numero trascurabile di piante.
- *Coltivazioni erbacee consociate praticate su seminativi nudi*. Ciascuna coltivazione erbacea consociata va considerata come *coltivazione principale* per la parte di superficie effettivamente occupata.
- *Coltivazioni legnose agrarie consociate tra loro o con coltivazioni erbacee*. Ciascuna coltivazione va considerata come *coltivazione principale* per la parte di superficie effettivamente occupata.
- *Coltivazione successiva o intercalare più importante dal punto di vista economico*.
E' considerata come *coltivazione principale* per l'intera superficie sulla quale essa è stata praticata.

Coltivazioni in serra – Si intendono le coltivazioni praticate per l'intero ciclo vegetativo o per la quasi totalità di esso, entro costruzioni di altezza sufficiente per potervi accedere ed eseguirvi le operazioni colturali e nei quali si realizza un ambiente artificiale che permette di coltivare le piante fuori stagione o piante che esigono speciali condizioni ambientali. Sono escluse in quante considerate in piena area, le coltivazioni sottoposte a copertura temporanea (campane, tunnel, ecc.) nonché quelle praticate in costruzioni la cui copertura è limitata al tetto, senza resistenza di pareti esterne.

Coltivazioni legnose agrarie – Vite, olivo, agrumi, fruttiferi, vivaia, canne, gelso (foglie), giunco, manna, salice da vimini, sommacco.

Coltivazione secondaria successiva o intercalare – La coltivazione successiva meno importante dal punto di vista economico (valore della produzione annuale). In tal caso a ciascuna coltivazione successiva od intercalare, viene attribuita l'intera superficie su cui è stata praticata.

Compostaggio – Processo che ha l'obiettivo di favorire la biodegradazione per evaporazione; si ottengono modificazioni della sostanza organica che viene umificata per attività biologica e si ha contemporaneamente distruzione dei batteri patogeni contenuti nelle deiezioni. Il compost è il prodotto derivato generalmente da residui solidi urbani trattati e trasformati in un composto scuro abbastanza simile al letame.

Concimazione – Apporto artificiale di sostanze naturali o sintetiche, minerali od organiche idonee a fornire alle colture l'elemento o gli elementi chimici della fertilità a queste necessarie per lo svolgimento del loro ciclo produttivo e vegetativo.

Concimazione (macchine per la)

- *Spandiconcime*: macchine semoventi, trainate, portate o semiportate da trattori, utilizzate per la distribuzione meccanica dei concimi chimici, distributori combinati di concimi ed antiparassitari. Sono esclusi gli spandiconcime azionati a mano e le seminatrici combinate con spandiconcime.
- *Spandiletame*: macchine trainate o portate da trattori, utilizzate per il trasporto e la distribuzione meccanica del letame. Sono esclusi gli spanditori semimeccanici ed i rimorchi a piano mobile senza apparecchi spanditori.

Condizione professionale – La condizione professionale è quella posseduta nella settimana precedente la data di riferimento del censimento e si distingue in:

- *Occupato*: chi possiede una occupazione (in proprio o alle dipendenze) da cui trae una retribuzione o un profitto. Si considera occupato anche chi collabora, senza avere un regolare contratto di lavoro con un familiare che svolge una attività lavorativa in conto proprio;
- *Disoccupato alla ricerca di nuova occupazione*: chi ha perduto una precedente occupazione alle dipendenze ed è alla ricerca attiva di una nuova occupazione, essendo in grado accettarla se gli viene offerta;

- *In cerca di prima occupazione*: chi non ha mai esercitato un'attività lavorativa o ha cessato una attività lavorativa in proprio ed è alla ricerca attiva di una occupazione essendo in grado di accettarla se gli viene offerta;
- *Casalinga/o*: chi si dedica prevalentemente alla cura della propria famiglia o della propria casa;
- *Studente*: chi si dedica prevalentemente allo studio;
- *Ritirato dal lavoro*: chi ha cessato una attività lavorativa per raggiunti limiti di età oppure per altra causa;
- *In altra condizione*: proprietari, benestanti, inabili al lavoro, chi sta assolvendo agli obblighi di leva ecc..

Conduttore – Responsabile giuridico ed economico dell'azienda. Può essere una persona fisica, una società o un Ente pubblico. Nel caso di colonia parziaria appoderata (mezzadria) come conduttore di azienda è stato considerato il mezzadro. Nel caso di soccida quale conduttore di azienda è stato considerato il soccidante.

Conigli – Comprendono le fattrici femmine che hanno partorito almeno una volta.

Consistenza del bestiame – I dati sulla consistenza degli allevamenti fanno riferimento a tutti i capi di bestiame che alla data della rilevazione si trovavano presso l'azienda sia che si tratti di bestiame in dotazione dell'azienda stessa sia che si tratti di bestiame affidato o da essa allevato. Sono inclusi i capi temporaneamente assenti per transumanza, pascolo, ecc.. Sono esclusi gli animali di passaggio (es.: femmine presenti per la monta).

Consociazioni – Coltivazioni che si trovano sullo stesso terreno durante uno stesso periodo e ciascuna delle quali fornisce un raccolto ben distinto nel corso dell'annata agraria.

Consorzio – Associazione tra gli agricoltori costituita secondo la legislazione vigente, avente scopo mutualistico e rivolta prevalentemente alla fornitura di beni e servizi direttamente agli appartenenti all'organismo sociale a condizioni più vantaggiose. A seconda delle finalità e del campo di attività prende denominazioni diverse come cantine sociali, centrali ortofrutticole, latterie e caseifici sociali, di bonifica e irrigazione, tra imprese, tra Enti pubblici, consorzi fitoiatrici ecc.. Sono compresi i consorzi per il noleggio di macchine agricole, gli organismi associativi che abbiano come scopo mutualistico l'acquisto o la produzione per i propri soci di sostanze utili per l'agricoltura, l'acquisto di terreni, la raccolta, la conservazione, la trasformazione e vendita dei prodotti.

Contoterzismo – Utilizzazione di mezzi meccanici:

- *in altre aziende agricole*. Sono rilevate le giornate di lavoro prestate in altre aziende agricole con mezzi meccanici di proprietà o comproprietà dell'azienda con e senza manodopera aziendale;
- *in azienda*. Sono rilevate le giornate di lavoro effettuate in azienda con mezzi meccanici forniti distintamente da terzi, cioè da altre aziende agricole, da organismi associativi o da imprese di esercizio e noleggio.

Corpo – Porzione continua di terreno facente di un'unica azienda, non interrotto da fattori di discontinuità quali strade, corsi d'acqua, ecc. Non costituiscono fattori tali da configurare l'esistenza di due o più corpi, piccoli canali, sentieri poderali, muriccioli, siepi, nonché aree di servizio delle coltivazioni. Il numero di corpi fa riferimento alla superficie totale dell'azienda.

Credito agrario – Strumento che fornisce agli imprenditori agricoli i capitali necessari alla produzione ed all'incremento e miglioramento delle strutture aziendali. Si suddivide in credito agrario di esercizio e di miglioramento ed entrambi possono essere a saggio agevolato od ordinario a seconda che gli enti pubblici intervengano o no alla diminuzione del tasso di interesse. Il credito agrario è regolato dalla legge n.1760 del 5 luglio 1928 e da altre posteriori, ma le forme di intervento variano da Regione a Regione.

Il "*credito agrario di esercizio*" viene concesso ad agricoltori, anche non proprietari, per la conduzione e per la dotazione dell'azienda. Le principali operazioni riguardano:

- prestiti per la conduzione delle aziende agrarie e per l'utilizzazione, manipolazione e trasformazione dei prodotti (credito agrario di conduzione);
- prestiti per l'acquisto di bestiame, macchine ed attrezzi agricoli (credito agrario di dotazione);
- anticipazione su pegno di prodotti agricoli;
- prestiti a favore di enti ed associazioni agrarie.

Il "*credito agrario di miglioramento*" viene concesso per l'esecuzione di opere di miglioramento fondiario e per l'acquisto di terreni agrari per la formazione delle piccole proprietà contadine.

Crema – Strato di grasso che si forma naturalmente alla superficie del latte per lenta agglomerazione dei globuli grassi dell'emulsione. Prelevata per scrematura dalla superficie del latte o estratta mediante centrifugazione del latte in una scrematrice, essa contiene, oltre alle altre sostanze costitutive del latte, una quantità relativamente elevata di materie grasse superiore generalmente al 10% in peso del prodotto.

Depurazione dei liquami – Sistema per accelerare artificialmente, in un ambiente controllato, i fenomeni di degradazione biologica naturale della sostanza organica con processi biologici, chimici o processi misti.

Depurazione dei liquami (impianti per la) – Impianti costituiti da fosse biologiche di decantazione, fosse di ossigenazione, fosse biologiche di decantazione, fosse di ossigenazione, fanghi attivi, letti percolatori, ecc. che, attraverso l'attività di micro-organismi e/o reattivi chimici, provvedono a depurare i liquami degli allevamenti al fine di ottenere acque non inquinanti.

Dirigenti – Lavoratori che ricoprono un ruolo caratterizzato da un grado di professionalità, autonomia e potere decisionale e sono preposti alla direzione dell'azienda agricola, forestale e zootecnica, esplicando le loro funzioni al fine di promuovere, coordinare e gestire la realizzazione degli obiettivi dell'azienda stessa.

Diserbanti – Vedi la voce *erbicidi*.

Erbicidi (o diserbanti) – Prodotti attivi contro le erbe infestanti. Si distinguono in erbicidi per contatto, per traslocazione, residui, secondo il sistema di assorbimento. Inoltre esistono erbicidi totali, il cui pa è tossico per tutte le specie vegetali e selettivi quando agiscono solo su alcune specie.

Erpicatura – Tecnica superficiale di lavorazione che si attua generalmente su terreno arato e in tempera che ha subito l'azione disgregante del gelo o delle piogge.

Equini – *Cavalli* (compresi i cavalli da corsa e da sella appartenenti ad aziende agricole), *Asini*, *Altri* (muli e bardotti).

Essiccazione meccanica (impianti per l')

- *della granella*: impianti utilizzati per l'essiccamento artificiale della granella che per la ventilazione di aria fredda, riscaldata o calda riducono il tasso di umidità della granella ad un grado che ne consenta la conservazione;
- *del foraggio*: impianti utilizzati per l'essiccamento artificiale del foraggio verde o semiappassito che per la ventilazione di aria fredda, riscaldata o calda riducono il tasso di umidità del foraggio in modo da ottenere un prodotto concentrato di più alto potere nutritivo.

Fabbricati rurali – Locali per la conservazione o l'immagazzinamento dei prodotti nonché per il deposito di macchine ed attrezzi di uso agricolo.

- *Celle frigorifere*: locali in muratura o prefabbricati predisposti allo stoccaggio di prodotti delle coltivazioni e/o degli allevamenti che vengono mantenuti a temperatura ed umidità costanti.
- *Magazzini*: locali appositamente attrezzati per il deposito e la conservazione dei prodotti dell'azienda.
- *Sili da foraggio*: speciali serbatoi in muratura od in plastica rigida destinati alla conservazione del foraggio verde o semiessiccato che vi subisce una particolare maturazione. Sono esclusi i cosiddetti *sili all'aperto*, costituiti da masse di fieno o paglia pressate e conservate all'aperto.

Famiglia del conduttore – Per famiglia, ai fini del censimento, si intende un insieme di persone legate da vincoli di matrimonio, parentela, affinità, adozione. Tutela o da vincoli affettivi, coabitanti ed aventi dimora abituale nello stesso Comune. Sono considerate facenti parte della famiglia, come membri aggregati di essa, anche le persone addette ai servizi domestici, nonché le altre persone che, a qualsiasi titolo, convivono abitualmente con la famiglia stessa. I caratteri distintivi della famiglia per il Censimento sono:

- la relazione di parentela, affinità o affettività che unisce tra loro più persone;
- la coabitazione, cioè la convivenza di tutti i membri nello stesso alloggio e la conseguente condizione della loro dimora abituale in uno stesso Comune.

Fertirrigazione – Somministrazione di elementi fertilizzanti, disciolti o sospesi nell'acqua, alle coltivazioni mediante apposite apparecchiature per l'irrigazione opportunamente predisposte per il dosaggio degli elementi stessi.

Fiori e piante ornamentali – Tutte le coltivazioni sia in piena aria che protette, di piante da fiore, da foglia e da fronda da recidere, di bulbi e tuberi da fiori, nonché di piante ornamentali non legnose da interni o destinate alla formazione di aiuole, bordure, tappeti erbosi.

Fitofarmaci o antiparassitari – Sostanze di origine inorganica o organica, naturali o di sintesi, tossiche verso i nemici delle piante, costituiti dal principio attivo (pa) rappresentato dalla sostanza tossica, da sostanze inerti per uniformare la distribuzione e per veicolare il pa, e da sostanze coadiuvanti come emulsionanti, umettanti, ecc. Fanno parte dei fitofarmaci:

- fungicida, la sostanza che ha la proprietà di distruggere i funghi e le loro spore o di inibirne la crescita;
- insetticida, la sostanza la cui tossicità verso gli insetti è tale da provocarne la morte;
- erbicida, la sostanza che ha una azione tossica su specifiche vegetazioni infestanti.

Foglio di mappa catastale – Un insieme di fogli di mappa individua una sezione censuaria, che a sua volta e ai fini del catasto indica una parte del territorio comunale.

Foraggiere avvicendate

- *Prati avvicendati*, coltivazioni foraggiere erbacee in avvicendamento che occupano il terreno per più annate agrarie consecutive (al massimo fino a cinque anni) e che sono costituite generalmente da leguminose pure o in miscuglio. Si distinguono in puri (erba medica, lupinella, sulla, trifoglio ladino, trifoglio pratense) e misti.
- *Erbai*, coltivazioni foraggiere erbacee in avvicendamento che occupano il terreno al massimo per un'annata agraria (veccia, trifoglio incarnato, cereali in erba ed a maturazione cerosa, ecc.). Si distinguono in puri (avena, bietola, cicerchia, colza, fava, favino, frumento e triticale, granoturco, loglio italico, lupino, miglio, moco, orzo, panico, pimpinella, pisello, ravizzone, sala palustre, segale, senape, serradella, soia, sorgo, trifoglio alessandrino, trifoglio incarnato, trigonella o fieno greco, veccia, vigna cinese) e misti.

Forma di conduzione (rapporti tra impresa e lavoro)

- *Conduzione diretta del coltivatore*, quando il conduttore presta egli stesso lavoro manuale nell'azienda da solo o con l'aiuto di familiari, indipendentemente dall'entità del lavoro fornito da eventuale manodopera salariale, che può anche risultare prevalente rispetto a quella prestata dal conduttore e dai suoi familiari. La conduzione diretta del coltivatore si suddivide ulteriormente nelle seguenti forme:
 - con solo manodopera familiare, quando le giornate lavorative impiegate nell'azienda sono dovute esclusivamente al conduttore, ai suoi familiari o agli altri parenti;
 - con manodopera familiare prevalente, se le giornate di lavoro prestate dal conduttore e dai suoi familiari o dagli altri parenti sono in numero uguale o maggiore di quelle prestate dall'altra manodopera aziendale (salarati fissi, braccianti, ecc.);
 - con manodopera extrafamiliare prevalente, se le giornate di lavoro prestate dal conduttore, e dagli altri parenti, risultano inferiori a quelle dell'altra manodopera aziendale (salarati fissi, braccianti, ecc.).
- *Conduzione con salarati e/o compartecipanti (in economia)*, quando il conduttore impiega per i lavori manuali dell'azienda esclusivamente manodopera fornita da operai a tempo indeterminato o a tempo determinato (salarati fissi ed assimilati, braccianti, giornalieri e simili) e/o compartecipanti, mentre la sua opera e quella dei familiari è rivolta, in generale, alla direzione dell'azienda nei riguardi dei vari aspetti tecnico-organizzativi.
- *Conduzione a colonia parziaria appoderata (mezzadria)*, quando una persona fisica o giuridica (concedente) affida un podere ad un capo famiglia il quale si impegna ad eseguire, con l'aiuto dei familiari (famiglia colonica), tutti i lavori che il podere richiede, sostenendo parte delle spese necessarie.
- *Altra forma di conduzione*, comprende tutte le forme di conduzione non classificabili tra quelle sopraindicate tra le quali:
 - conduzione parziaria non appoderata, con questa forma di conduzione il concedente non conferisce un podere come si riscontra nelle aziende a colonia parziaria appoderata (mezzadria) ma soltanto uno o più appezzamenti di terreno. Inoltre, il rapporto associativo non si estende ai familiari del colono, sebbene questi di norma si avvalgano di familiari per i lavori richiesti dal fondo;
 - soccida: contratto di natura associativa tra chi dispone di bestiame e di terreni a pascolo (soccidante) ed allevatore (soccidario) che presta lavoro manuale, anche se talvolta può conferire parte del bestiame e di altre scorte. I due contraenti si associano per l'allevamento e per l'esercizio delle attività connesse al fine di ripartire i prodotti e gli utili che ne derivano.

Formaggio – Prodotto solido o semisolido, fresco o giunto a maturazione, ottenuto in seguito a coagulazione del latte, del latte scremato, del latte scremato, della crema, della crema di siero di latte o di latticello, o di una combinazione di tali prodotti, con l'azione della pressione o di altri agenti coagulanti appropriati, e sgocciolando parzialmente il siero di latte che si forma in seguito a tale processo di coagulazione.

Forma giuridica

- a) *Azienda individuale*: persona singola, persone legate da vincoli di parentela che conducono unitariamente terreni appartenenti a più componenti
- b) *Comunanza o affittanza collettiva*: la comunanza è un'associazione costituita da collettività di famiglie che conducono in forma mutualistica un'azienda agricola costituita di norma, da terreni pascolativi di proprietà della comunanza stessa. L'affittanza collettiva è un'associazione di lavoratori agricoli che conducono pro-indiviso un'azienda agricola costituita di norma da estese superfici prese in affitto.
- c) *Società di persone e di capitali*: le società di persone sono collettività di soci su base personale e godono di un'autonomia patrimoniale in funzione della destinazione dei beni ad uno scopo comune. Con il contratto i soci regolano la loro reciproca posizione dandosi un ordinamento per lo svolgimento dell'attività sociale e, a tale ordinamento, la legge riconosce efficacia anche nei confronti dei terzi.

Le altre società di persone sono le *società* in nome collettivo, le società in accomandita semplice e le altre forme per le quali sono state osservate le formalità prescritte e la conseguente iscrizione al Registro delle società.

Le società di capitali sono quelle organizzate su base capitalistica nelle quali i beni conferiti non rimangono proprietà comune dei soci ma costituiscono il patrimonio delle società. Rientrano in questa categoria la società per azioni, la società a responsabilità limitata e la società in accomandita per azioni.

- d) *Cooperativa*: per cooperativa si intende l'associazione di agricoltori costituita secondo la legislazione vigente la cui caratteristica fondamentale è la mutualità (stalla sociale, cooperativa per la conduzione dei terreni, ecc.).
- e) *Associazione di produttori*: trattasi di associazioni costituite per iniziativa dei produttori stessi allo scopo di:
- promuovere la concentrazione dell'offerta e la regolarizzazione dei prezzi nella fase della produzione per uno o più prodotti agricoli;
 - mettere a disposizione dei produttori associati mezzi tecnici adeguati per il condizionamento e la commercializzazione dei prodotti in questione.
- I produttori associati hanno l'obbligo di:
- vendere, tramite l'organizzazione dei produttori, tutta la produzione relativa al prodotto o ai prodotti per i quali hanno aderito, con la possibilità, tuttavia, per l'organizzazione di esentare i produttori da tale obbligo per determinate quantità;
 - applicare in materia di produzione e di commercializzazione, le norme adottate dall'organizzazione dei produttori per migliorare la qualità dei prodotti e per adattare il volume dell'offerta alle esigenze del mercato;
 - fornire le informazioni richieste dall'organizzazione in materia di raccolti e disponibilità dei prodotti.
- f) *Ente pubblico*: trattasi di azienda condotta da una persona giuridica di diritto pubblico (Stato, Regioni, Province, Comuni), nonché da altri enti ed istituzioni non aventi scopo di lucro (ospedali, enti comunali di assistenza, enti ecclesiastici e religiosi, fondazioni, istituti penitenziari, scuole agrarie, ecc.).
- g) *Altra forma giuridica*: trattasi di tutte quelle aziende che non rientrano nelle forme giuridiche precedenti.

Fresatura – Pratica che provoca un elevato amminutamento del terreno eseguito con strumenti il cui corpo lavorante è un rotore orizzontale dotato di utensili rigidi (zappatrice) o elastici (fresatrice).

Fruttiferi

- *Frutta fresca di origine temperata*: melo, pero, pesco, nettarina (pesca noce), albicocco, susino, ciliegio (ciliegia tenerina e duracina, ciliegia visciola ed amarena o marasca), cotogno, fico, gelso (bacca), giuggiolo, lampone, loto (kaki), melograno, mirtillo, mora di rovo, nespola comune, nespola del Giappone, ribes comune, ribes nero, sorbo, uva spina.
- *Frutta fresca di origine sub-tropicale*: actinidia (kiwi), ananas, annone, avocado, babaco, banano, dattero, fico d'India, mango, maracuja, papaja, passiflora.
- *Frutta a guscio*: mandorlo, nocciolo, carrubo, noce, pistacchio.

Funghi in grotte, sotterranei, appositi edifici – Coltivazione dei funghi praticata in grotte ovvero nei sotterranei od in appositi edifici. Qualora la stessa superficie di un letto di coltura fosse stata utilizzata più volte nel corso dell'annata agraria è stata conteggiata una sola volta.

Fustaia – Bosco le cui piante, nate da seme, sono destinate a crescere ad alto fusto ed a rinnovarsi per via sessuale (seme).

Giornata di lavoro – Prestazione lavorativa non inferiore alle otto ore. Se il lavoro prestato giornalmente presso l'azienda è stato inferiore alle 8 ore si sono convertite le ore di lavoro in giornate di 8 ore. Se invece le ore di lavoro giornaliero hanno superato le 8 ore non si è operata alcuna conversione. Il numero delle giornate di lavoro fa riferimento a quelle effettivamente prestate con esclusione di giorni di congedo, ferie e malattia.

Goccia (irrigazione a) – Metodo che si basa sull'impiego di tubi ove l'acqua raggiunge esigue pressioni (meno di 3 atm) e gocciolatoi di modesta portata. I risultati desiderati si ottengono con tempi di distribuzione lunghi. Considerare in questa voce anche la *sub-irrigazione*, ovvero il metodo di distribuzione localizzata dell'acqua con tubi sotterranei.

Impiegati – Lavoratori che svolgono un'attività nel campo tecnico-amministrativo di coordinamento e controllo o di esecuzione con diverso grado di responsabilità.

Inerbimento controllato – L'utilizzo di una coltura intercalare avente la finalità di intercettare l'azoto solubile per evitare il dilavamento, effettuata con specie vegetali che vengono interrate prima della successiva coltura.

Irrigazione (superficie irrigabile) – Superficie aziendale che nel corso dell'annata agraria di riferimento potrebbe essere irrigabile in base alla potenzialità degli impianti a disposizione dell'azienda ed alla quantità di acqua disponibile.

Irrorazione per la lotta contro i parassiti e le erbe infestanti (apparecchi meccanici per l') – Apparecchi a motore, a dorso o a trazione animale e tutti gli apparecchi a trazione meccanica e semoventi che servono per irrorare, atomizzare, nebulizzare, polverizzare o bruciare e che vengono utilizzati nella lotta contro i parassiti vegetali ed animali e le erbe infestanti. Sono compresi gli elicotteri, gli aerei e le jeep utilizzati a detto scopo. Sono esclusi gli apparecchi portati a dorso o a trazione animale non azionati a motore.

Latte – Liquido opaco biancastro secreto dalle ghiandole delle femmine dei mammiferi dopo il parto e che costituisce l'alimento dei piccoli nei primi mesi di vita. Il latte di maggiore importanza come prodotto alimentare è il latte vaccino; il latte di capra, di pecora e di bufala viene principalmente usato per la preparazione dei formaggi.

Latte alimentare – Destinato alla alimentazione umana pastorizzato, sterilizzato o uperizzato.

Latte intero – Il latte che abbia subito, in una impresa che tratta il latte, almeno un trattamento termico od un trattamento di effetto equivalente autorizzato ed il cui tenore di materia grassa sia uguale o superiore al 3,50% oppure il cui tenore di materia grassa sia stato portato almeno al 3,50%.

Latte scremato – Latte che abbia subito, in un'impresa che tratta il latte, almeno un trattamento termico od un trattamento di effetto equivalente autorizzato, ed il cui tenore di materia grassa sia stato portato ad un tasso massimo dello 0,30%.

Lavorazione e trasformazione dei prodotti delle coltivazioni (impianti per la) – Impianti propri dell'azienda utilizzati esclusivamente o prevalentemente per la lavorazione e la trasformazione di prodotti aziendali e per la produzione di mangimi da consumarsi in azienda.

Lavoro – I *lavori agricoli* sono quelli che contribuiscono al conseguimento della produzione agricola, forestale e zootecnica, ad eccezione dei lavori domestici (pulizia dell'abitazione, preparazione dei pasti per la famiglia, ecc.). Sono considerati lavori agricoli, purché effettuati dalla manodopera aziendale, la direzione e la sorveglianza dei lavori, l'organizzazione e la gestione aziendale, la conservazione, la lavorazione, la trasformazione e la commercializzazione dei prodotti nonché la manutenzione di fabbricati, macchine ed impianti ed il trasporto per conto dell'azienda. Sono esclusi i lavori effettuati dalla manodopera aziendale presso altre aziende agricole, nonché i lavori di stoccaggio, condizionamento, trasformazione, vendita e trasporto dei prodotti di altre aziende. E' esclusa la manodopera fornita da imprese di esercizio e noleggio di mezzi meccanici, da imprese industriali od a titolo di aiuto reciproco.

Legname

- *Combustibile*, la produzione legnosa destinata direttamente alla combustione di essenze forti e dolci (legna da ardere e fasciame), alla carbonizzazione (legna da carbone e carbonella);
- *da lavoro*, comprende gli assortimenti ricavati sul luogo dell'abbattimento della massa legnosa grezza; le quantità espresse in metri cubi sono quelle effettive della massa legnosa utilizzata, valutata dopo le operazioni di allestimento ed esbosco.

Legnosa agraria – La coltura praticata sulle superfici fuori avvicendamento, investite a coltivazioni di piante legnose agrarie che occupano il terreno per un lungo periodo.

Legumi secchi

- *per foraggio* (esclusi i miscugli): favetta, pisello, veccia, vecciolo;
- *altri*: cece, cicerchia, dolico, fagiuolo, fava, lenticchia, lupino, pisello, serradella, soia.

Letame solido – Qualsiasi tipo di escremento di animale domestico, con o senza stame, comprendente eventualmente una minima quantità di urina. E' da includere in tale voce anche la pollina.

Liquame – Per *liquame* si intende il letame liquido, vale a dire una miscela di escrementi ed urine di animali domestici, con l'aggiunta eventuale di acqua e comprendenti in alcuni casi anche una minima quantità di stame.

Locali per la conservazione dei prodotti (celle frigorifere) – Locali in muratura o prefabbricati predisposti allo stoccaggio di prodotti delle coltivazioni e/o degli allevamenti i quali vengono mantenuti a temperatura ed umidità costanti.

Locali per l'immagazzinamento dei prodotti

- a) *Magazzini*, locali appositamente attrezzati per il deposito e la conservazione dei prodotti dell'azienda (escluse le celle frigorifere).
- b) *Sili da foraggio*, speciali serbatoi in muratura od in plastica rigida destinati alla conservazione del foraggio verde o semiessiccato che vi subisce una particolare maturazione. Sono esclusi i cosiddetti "*sili all'aperto*" costituiti da masse di fieno o paglia pressate e conservate all'aperto.

Lotta biologica – Tecnica di difesa delle piante di interesse agrario basata sull'uso di mezzi biologici inteso nel senso più ampio del termine quale interventi indiretti sulle fasi vegetative delle infestanti, uso di virus e batteri letali specie-specifici, uso di feromoni sessuali a scopo di mascheramento o di confusione oppure ormoni della crescita (juvenoidi), uso di piante-trappola (piante con caratteristiche simili quelle coltivate ma di interesse economico nullo o scarso) oppure, ancora, sull'uso di predatori appositamente allevati allo scopo.

Lotta guidata – Tecnica di difesa delle piante di interesse agrario tendente a limitare l'uso di pesticidi ed erbicidi con la quale il momento dell'intervento non viene più stabilito sulla base di un calendario dei trattamenti ma sulla base del concetto di "soglia economica di intervento" cioè sul limite, da individuare sperimentalmente volta per volta, oltre il quale il danno potenziale provocato dal parassita (stimato quale mancata produzione) è maggiore del costo dell'intervento di difesa stesso nonché su modelli deterministici i cui parametri sono generalmente costituiti dalle fasi fenologiche delle piante, dagli andamenti climatici e pluviometrici, dal monitoraggio dei parassiti (cattura e conteggio con trappole a feromoni).

Lotta integrata – Sistema di regolazione delle popolazioni delle specie dannose che utilizza tutte le tecniche e i mezzi adatte a mantenerle a un livello a cui non causino danni economici. E' una lotta che prevede interventi di diversa natura (biologici, fisici, agronomici e meccanici) limitando quelli chimici ai quali si ricorre solo quando è effettivamente necessario e con prodotti selettivi.

Macchia mediterranea – L'associazione vegetale tipica della fascia litoranea del Mediterraneo, costituita da piante forestali sempreverdi (pino marittimo, cipresso, leccio, sughero, ecc.) alle quali si associano, con carattere di prevalenza, piante arbustive sempreverdi (lentisco, alloro, mirto, corbezzolo, olivastro, oleandro, ecc.). Tali formazioni non sono sottoposte a regolari tagli per la produzione di legname.

Mangime

- **Completo:** la miscela di mangimi per animali che per la loro composizione bastano ad assicurare una razione giornaliera, cioè la quantità necessaria in media al giorno ad un animale di una specie, di una categoria di età e di rendimento determinato, per soddisfare tutti i suoi bisogni.
- **Complementare:** la miscela di mangimi per animali che contengono tassi elevati di alcune sostanze e che, per la loro composizione, assicurano la razione giornaliera soltanto se sono associati ad altri mangimi. Rientrano in questa categoria la maggior parte dei mangimi per ruminanti che in genere sono carenti di fibra e quindi rappresentano una integrazione di una frazione a base di foraggio.

Manodopera (agricola) – Persone di 16 anni e più occupati nei lavori agricoli dell'azienda. Nella Manodopera extrafamiliare (*altra manodopera aziendale*) sono compresi i dirigenti, impiegati, categorie speciali, operai ed assimilati a tempo indeterminato e determinato.

Manodopera agricola familiare – Persone di 16 anni e più appartenenti alla famiglia del conduttore (*v. famiglia del conduttore*) che svolgono lavoro agricolo nell'azienda.

Mezzi di produzione – I dati sui mezzi di produzione riguardano le sementi, i mangimi, i prodotti fitoiatrici e dei concimi chimici distribuiti al settore agricolo nell'anno solare. La periodicità delle rilevazioni è semestrale per i concimi, annuale per gli altri mezzi di produzione. I dati rilevati attraverso le imprese che producono e/o che importano detti prodotti fanno riferimento ai quantitativi distribuiti per uso agricolo dalle stesse ditte al commercio o direttamente.

Mezzi meccanici utilizzati – Mezzi meccanici utilizzati durante l'annata agraria di riferimento per l'effettuazione di lavori agricoli. Sono:

- *di proprietà dell'azienda* i mezzi meccanici di proprietà esclusiva dell'azienda, anche se temporaneamente utilizzati in altre aziende agricole, compresi i mezzi meccanici acquistati in leasing;
- *in comproprietà* i mezzi meccanici di proprietà di due o più aziende agricole;
- *forniti da altre aziende agricole* i mezzi meccanici temporaneamente utilizzati dall'azienda, ma di proprietà di una altra azienda (aiuto reciproco, consorzi per il noleggio di macchine agricole);
- *forniti da organismi associativi* i mezzi meccanici appartenenti a cooperative agricole, enti di sviluppo, consorzi di bonifica, ecc. e utilizzati dall'azienda facente parte dell'organismo associativo stesso;
- *forniti da imprese di esercizio e noleggio* i mezzi meccanici utilizzati in azienda e di proprietà di imprenditori di lavori agricoli e di altre imprese industriali.

Microirrigazione – Forma particolare di irrigazione per aspersione, in cui si fa ricorso ad aspersori di piccola gittata ad alta pressione, con una minimizzazione dei consumi d'acqua.

Mietitrebbiatrici – Macchine semoventi, trainate o portate da trattori, utilizzate per la mietitura, raccolta, trebbiatura dei cereali, dei legumi secchi, dei semi oleosi e delle sementi foraggere.

Monosuccessione – Su uno stesso appezzamento si pratica la coltura di una singola specie.

Motocoltivatori, motozappe, motofesatrici, motofalciatrici – Veicoli a motore, ad un solo asse, utilizzati per i lavori agricoli. Sono esclusi tutti gli apparecchi utilizzati esclusivamente per gli orti familiari, i parchi e i giardini ornamentali.

Mungitura (sala di) – Locale, distinto dalla stalla, appositamente attrezzato con poste fisse ed impianti di mungitura meccanica.

Mungitura completamente automatizzata (sala di) – Sala di mungitura nella quale si svolgono contemporaneamente le operazioni di distacco automatico del porta capezzolo alla fine della mungitura e di registrazione automatica del volume del latte munto durante la mungitura.

Operai a tempo determinato – Operai assunti con un rapporto individuale di lavoro a tempo determinato per l'esecuzione di lavori di breve durata, stagionale o a carattere saltuario oppure assunti per fase lavorativa o per la sostituzione di operai per i quali sussista il diritto alla conservazione del posto. Agli operai a tempo determinato sono assimilati, ai fini del censimento, i compartecipanti, intendendosi per tali lavoratori ai quali vengono affidati, nel corso dell'annata agraria, tutti o soltanto una parte dei lavori che richiede una determinata coltivazione, ricevendo come compenso una quota parte del prodotto.

Operai a tempo indeterminato – Lavoratori agricoli assunti con rapporti di lavoro senza prefissione di termine ed ai quali il datore di lavoro garantisce 181 giornate annuali di effettivo lavoro per tutta la durata del rapporto e la cui retribuzione, riferita ad anno, viene corrisposta mensilmente, a norma del contratto nazionale di lavoro per gli operai agricoli con l'integrazione dei contratti provinciali.

Organismi associativi – Per organismi associativi si intendono le cooperative agricole e gli organismi associativi simili.

- *Cooperative agricole.* Associazioni tra agricoltori costituite secondo la legislazione vigente, aventi scopo mutualistico e rivolte prevalentemente alla fornitura di beni e servizi direttamente agli appartenenti all'organismo sociale e condizioni più vantaggiose. Le cooperative a seconda della finalità e del campo di attività prendono denominazioni diverse, come cantine sociali, oleifici cooperativi, centrali ortofrutticole, latterie e caseifici sociali, macelli cooperativi, ecc..
- *Organismi associativi simili.* Società di diritto o di fatto che operano nel campo agricolo e che hanno lo scopo di conseguire un dato fine economico sia attraverso l'aumento della produzione e della produttività che attraverso l'espletamento di determinati servizi senza che sia sancito il principio mutualistico. Sono compresi tra gli organismi associativi gli enopoli, gli elaiopoli, i consorzi di miglioramento fondiario ed ogni altra società o ente che abbia come scopo mutualistico l'acquisto o la produzione per i propri soci di sostanze utili per l'agricoltura, l'acquisto di terreni, la raccolta, la conservazione, la trasformazione e vendita di prodotti ai soci.

Orti familiari – Piccole superfici utilizzate essenzialmente per la produzione di ortaggi, legumi freschi, patate, ecc. destinati, di norma, ad essere consumati dalla famiglia del conduttore o da altre persone che lavorano nell'azienda. Su tali superfici possono essere eventualmente presenti anche altre coltivazioni erbacee e/o alcune piante legnose agrarie.

Ortive

Le coltivazioni *ortive in piena aria* sono le coltivazioni di legumi freschi ed ortaggi praticate all'aperto sia in pieno campo che in orti stabili o industriali. Si distinguono in:

- *coltivazioni ortive di pieno campo*, quando sono in avvicendamento con le altre coltivazioni agricole;
- *coltivazioni ortive in orti stabili o industriali*, quando sono caratterizzate da un rapido avvicendamento tra di loro e producono ortaggi e legumi freschi normalmente immessi nel commercio.

Le coltivazioni *ortive protette* sono quelle coltivazioni praticate al coperto per tutto o per la maggior parte del ciclo vegetativo. Rientrano in questa voce:

- *legumi freschi:* fagiolo (compresi i fagioli mangiatutto), pisello (compresi i piselli mangiatutto o taccole), fava;
- *carciofo*;
- *fragola*;
- *pomodoro da mensa*;
- *pomodoro da industria*;
- *altre ortive:* acetosella, aglio, asparago, barbabietola da orto, basilico, bietola, broccolo di rapa, cardo, carota, cavolfiore, cavolo a penna, cavolo broccolo, cavolo cappuccio, cavolo di Bruxelles, cavolo rapa, cavolo rosso, cavolo verza, cetriolo da mensa, cetriolini, cicoria o radicchio (da foglie e da radici), cipolla, cocomero o anguria, crescione, finocchio, funghi (esclusi quelli coltivati in grotte, sotterranei o in appositi edifici), indivia (riccia e scarola), lattuga (cappuccina romana, da taglio), mais dolce, melanzana, melone o popone o cantalupo, pastinaca, peperone, porro, prezzemolo, rapa, ravanella, scalogno,

scorzonera, scorzonera bianca, sedano (da coste e da foglie), sedano rapa (da radice), spinacio, topinambur, zucca, zucchine.

Ovini

Pecore e agnelle montate.

- *Pecore*, femmine che hanno partorito almeno una volta anche se alla data di riferimento della rilevazione sono a riposo o stanno allattando. In questa categoria sono comprese le pecore riformate al termine della loro carriera economica.
- *Agnelle montate*, femmine di meno di un anno montate per la prima volta che non hanno ancora figliato.
- Altri ovini, *agnelli (maschi e femmine di età inferiore ad un anno)*, *agnelloni*, *castrati*, *montoni*. In questa categoria sono comprese le femmine di età superiore ad un anno che non hanno mai partorito (non comprese nelle pecore).
- *Agnelloni*: ovini interi di età superiore ai 12 mesi, non destinati alla riproduzione.
- *Castrati*: maschi della specie ovina di età superiore ad 1 anno castrati destinati alla macellazione.

Pacciamatura – Pratica di copertura del suolo con utilizzo di materiali di origine naturale (paglia, trucioli di legno, schegge di corteccia, foglie secche, ecc.) o di origine artificiale (film plastici, teli di carta, tessuto-non-tessuto, composti altri derivati industriali, ecc.) posto direttamente a contatto con il terreno con diversi scopi agronomici.

Parco – Area naturale protetta iscritta in un elenco ufficiale, generalmente dotata di perimetrazione e di un Ente Gestore operativo. La Legge quadro sulle aree protette, 6 Dicembre 1991, n. 394 all'art.1 comma 1 definisce i parchi nazionali come "costituiti da aree terrestri, lacuali o marine che contengono uno o più ecosistemi intatti o anche parzialmente alterati da interventi antropici, una o più formazioni fisiche, geologiche, geomorfologiche, biologiche di rilievo nazionale o internazionale per valori naturalistici, scientifici, estetici, culturali, educativi e ricreativi, tali da richiedere l'intervento dello Stato ai fini della loro conservazione per le generazioni presenti e future" Il comma 2 definisce i parchi regionali naturali "costituiti da aree terrestri, fluviali, lacuali, ed eventualmente tratti di mare prospicienti la costa, di valore naturalistico ed ambientale, che costituiscono, nell'ambito di una o più Regioni limitrofe, un sistema omogeneo individuato dagli assetti naturali dei luoghi, dai valori paesaggistici e dalle tradizioni culturali delle popolazioni locali".

Parenti del conduttore che lavorano in azienda – Per parenti del conduttore che lavorano in azienda si intendono i discendenti, gli ascendenti ed altri parenti o affini del conduttore (compresi i casi di parentela derivante da adozione) non facenti parte della famiglia del conduttore stesso, la cui attività lavorativa presso l'azienda durante l'annata agraria non è stata svolta a carattere saltuario o occasionale.

Particella catastale – Poligono chiuso di una porzione di territorio situata in uno stesso Comune appartenente ad un'unica proprietà (la quale può appartenere a più soggetti), avente la stessa qualità o classe e la stessa destinazione. Una particella è individuata da un numero, da un foglio catastale all'interno del quale è inserita, dal Comune e Provincia in cui il foglio ricade.

Piante industriali – Tabacco, luppolo, cotone, piante da semi oleosi (colza e ravizzone, girasole, soia, arachide, canapa, lino, papavero, ricino, senape, sesamo), piante aromatiche, medicinali, da condimento (aneto, angelica, anice, assenzio, belladonna, camomilla, capperi, cerfoglio, cumino o carvi, digitale, dragoncello, gelsomino, genziana, hamamelis, issopo, lavanda, liquirizia, maggiorana, malva, melissa o cedronella, menta, origano, piretro, rabarbaro, rafano, rosmarino, ruchetta, salvia, segale cornuta, timo, valeriana, zafferano), canapa (fibra). Canna da zucchero, cicoria da caffè, giaggiolo (ireos), lino (fibra), saggina da scopa, scopiglio, sorgo zuccherino.

Piante sarchiate da foraggio – Barbabietola da foraggio e semizuccherina, carota da foraggio, cavolo da foraggio o rutabaga, pastinaca da foraggio, topinambur, zucca da foraggio. Sono escluse le superfici destinate alla produzione di sementi.

Piantine – Piantine non legnose ai primi stadi di sviluppo destinate alla vendita per essere trapiantate.

Pioppeti – Superfici utilizzate per la coltivazione dei pioppi ad alto fusto anche se il suolo viene parzialmente adibito a coltivazioni erbacee a carattere accessorio o marginale.

Prati permanenti e pascoli – Coltivazioni foraggere erbacee fuori avvicendamento che occupano il terreno per un periodo superiore a cinque anni.

- *Prato permanente* quando il foraggio viene, di norma, raccolto mediante falciatura.
- *Pascolo* quando il foraggio viene utilizzato, di regola, soltanto dal bestiame pascolante.

Prodotti condizionati – Sono da intendere tutti i prodotti principali (o grezzi) che hanno subito una lavorazione e/o manipolazione diversa dalla trasformazione e/o specifici trattamenti fisico-chimici finalizzati a consentirne il trasferimento nello spazio e nel tempo (disidratazione, insilamento, confezionamento, surgelazione, salatura, presso-condizionato o sottovuoto, ecc.).

Prodotti ottenuti dalla lavorazione del latte in azienda – Vanno indicati i singoli quantitativi dei prodotti ottenuti nell'azienda dalla trasformazione del latte munto nell'azienda stessa (formaggio, burro, ricotta).

Prodotti trasformati – Sono da intendere tutti i prodotti derivati dalla trasformazione di prodotti primari (ad esempio, farine di cereali, vino, olio di oliva, passate di pomodoro, ecc.).

Produzione di mangime (impianti per la) – Impianti utilizzati per ridurre in farina o in piccoli frammenti le granaglie ed i foraggi destinati all'alimentazione del bestiame e per miscelare gli elementi costitutivi dei mangimi, previamente tritati o macinati.

Purino – Si intende l'urina di animali domestici comprendenti eventualmente una minima quantità di escrementi e/o acqua.

Raccogliatrici pressatrici di foraggio – Macchine semoventi oppure trainate, portate o semiportate da trattori che effettuano in maniera continua la raccolta, la trinciatura ed il caricamento del foraggio (verde, da insilare semiappassito o secco) e della paglia lasciati sul posto o preventivamente disposti in andane.

Raccolta (macchine per la)

- *Delle ortive*: macchine specializzate per la raccolta di prodotti ortivi, dotate di pettine battitore che possono realizzare in una sola operazione e in modo continuo il distacco delle parti non utilizzabili degli ortaggi e la loro raccolta. Il prodotto raccolto può essere convogliato provvisoriamente in tramogge situate nella stessa macchina;
- *Di uva*: macchine semoventi, oppure trainate o portate da trattori, utilizzate per la vendemmia e costituite da una piattaforma portante e da una testa di raccolta, nonché da installazioni per la raccolta e lo scarico dell'uva;
- *Della frutta*: macchine semoventi dotate di piattaforma mobile a comando idraulico portata all'estremità di telai articolati capaci di spostarsi verticalmente ed orizzontalmente (carrelli elevatori), utilizzati per la raccolta della frutta.

Raccolta meccanizzata della patata (macchine per la) – Macchine semoventi oppure trainate o portate da trattori, che estraggono le patate dal terreno, le separano dalle foglie, zolle, terriccio, ecc., le dispongono in file, le raccolgono e/o le caricano in sacchi o in casse o recipienti da carico o su di un rimorchio. Gli organi che eseguono tale operazione possono essere raccolti in un'unica macchina o divisi in più macchine semplici collegate tra loro.

Raccolta meccanizzata della barbabietola da zucchero (macchine per la) – Macchine semoventi, oppure trainate o portate da trattori, che scollettano le barbabietole da zucchero, le estraggono dal terreno, le allineano in file, le raccolgono in casoni e/o distruggono le foglie, oppure le sistemano in andane trasversali o longitudinali. Gli organi che eseguono tale operazione possono essere raccolti in un'unica macchina o divisi in più macchine semplici collegate tra loro.

Refrigerazione e/o il trattamento igienico del latte (impianti per la) – Impianti per il raffreddamento e la conservazione del latte freddo dopo la mungitura per impedire la moltiplicazione dei batteri. Subito dopo la mungitura si esegue anche la filtrazione del latte mediante filtri adatti, semplici e disinfettabili.

Ricoveri

- *Stalle*: i locali appositamente adibiti all'allevamento dei bovini. Esse possono essere a *stabulazione fissa*, quando i bovini vivono costantemente nelle poste, oppure a *stabulazione libera* allorché gli animali possono muoversi liberamente nell'ambito delle diverse zone della stalla (zona di riposo, di alimentazione, sala di mungitura, ecc.).
- *Ovili*: i locali appositamente predisposti per l'allevamento degli ovini. Come le stalle per bovini, gli ovili possono essere a *stabulazione fissa* o a *stabulazione libera*.
- *Porcilaie*: i locali appositamente predisposti per l'allevamento suino aventi caratteristiche particolari in relazione al tipo di specializzazione produttiva. Le porcilaie *da riproduzione* sono caratterizzate dalla presenza di una zona parto, allevamento e svezzamento destinata ad ospitare le scrofe e la relativa nidata. Le porcilaie *da ingrasso* sono destinate all'allevamento dei suini svezzati, sino al momento della loro vendita.
- *Pollai*: i locali appositamente predisposti per gli allevamenti avicoli e con caratteristiche particolari a seconda del tipo di allevamento praticato. Nei pollai per *allevamento a terra*, l'allevamento stesso è effettuato al suolo in capannoni aperti o chiusi; nei pollai destinati all'*allevamento in batteria* l'allevamento stesso è effettuato al suolo in capannoni aperti o chiusi; nei pollai destinati all'*allevamento in batteria* l'allevamento stesso è effettuato con un sistema di gabbie disposte in fila, in un unico piano o incastellate.

Ripuntatura – Come lavorazione di coltivazione è chiamata anche scarificazione. Si attua nei prati vecchi in inverno o inizio primavera allo scopo di favorire la penetrazione dell'aria, dell'acqua e dei fertilizzanti, di intensificare l'attività microbica e di propiziare la mineralizzazione della sostanza organica.

Ristallo – Un allevamento di bovini generalmente vitelli) acquistati all'esterno, in Italia o all'estero e destinati al macello (sono pertanto esclusi gli acquisti di capi da riproduzione o da rimonta come ad esempio le manze da allevamento).

Rotazione (o avvicendamento a ciclo chiuso) – La successione segue un piano prestabilito di colture che ritornano ciclicamente sugli stessi appezzamenti.

Sarchiatura – Tipica lavorazione di coltivazione, si esegue su piante seminate a file, smuovendo la porzione di terreno libero dalla coltura.

Scarificazione – Come lavorazione di coltivazione è chiamata anche ripuntatura. Si attua nei prati vecchi in inverno o inizio primavera con attrezzi che incidono il terreno con tagli verticali allo scopo di favorire la penetrazione dell'aria, dell'acqua e dei fertilizzanti, di intensificare l'attività microbica e di propiziare la mineralizzazione della sostanza organica.

Scorrimento superficiale ed infiltrazione laterale – Metodo di irrigazione in cui l'acqua viene fatta scorrere sul terreno sistemato a piani inclinati (è tipica delle marcite lombarde) oppure viene immessa in canaletti o in solchi e raggiunge lateralmente, per infiltrazione, le radici delle piante coltivate. E' frequente nell'irrigazione delle sarchiate, in genere, e delle culture ortive del Mezzogiorno.

Sementi – Superfici per la produzione di sementi destinate alla vendita per essere trapiantate. Sono escluse le superfici per la produzione di sementi di cereali, di leguminose, di patate da semina, di piante da semi oleosi. Le superfici utilizzate per la produzione di sementi per il fabbisogno aziendale rientrano nelle varie voci relative alle singole colture.

Seminativi – Le colture di piante erbacee, soggette all'avvicendamento colturale che prevede una durata delle coltivazioni non superiore a cinque anni.

Serre – Costruzione per la protezione delle coltivazioni, di altezza sufficiente per potervi accedere ed eseguire le operazioni colturali e che realizza un ambiente artificiale che permette di coltivare piante fuori stagione o piante che esigono speciali condizioni climatiche. Fra le serre sono comprese sia le installazioni di tipo tradizionale con strutture in muratura o metallica e con copertura di vetro, che le costruzioni più semplici, generalmente costituite da intelaiatura di legno con copertura di materiale plastico rigido o flessibile estesa sia al tetto sia alle pareti, che di norma si rinnova all'inizio della campagna. Non sono considerate serre le costruzioni la cui copertura è limitata al tetto, dato che non si realizza quella differenza tra condizioni ambientali interne ed esterne che è caratteristica delle serre vere e proprie.

Sezione censuaria – Parte del territorio in cui ai fini del catasto è suddiviso il Comune.

Sgombero quotidiano del letame o rimozione dei rifiuti (impianti per lo) – Impianti fissi, meccanici o semi meccanici, che trasportano il letame o i rifiuti fuori dai ricoveri nelle concimaie. Sono esclusi i caricatori frontali o posteriori, i ripulitori-trasportatori di letame fissati alle trattrici e le treggie utilizzate per lo sgombero.

Sili da foraggio – Speciali serbatoi in muratura od in plastica rigida destinati alla conservazione del foraggio verde o semiessiccato che vi subisce una particolare maturazione. Possono essere di tipo *verticale (ermetici, a compressione, ciclatori)* e *orizzontali (a trincea, a fossa, a corridoio, a cumulo)*. Sono da escludere i cosiddetti "sili all'aperto" costituiti da masse di fieno o paglia pressate e conservate all'aperto.

Sommersione – Metodo che prevede la sommersione del terreno con uno strato d'acqua per periodi variabili e con livelli variabili (tipico delle risaie). L'irrigazione "a conca" degli alberi da frutto nel Mezzogiorno è assimilata alla sommersione.

Sovescio – Pratica agricola che prevede la coltivazione di colture intercalari a rapido sviluppo e seminate a forte densità col fine di apportare al terreno azoto e altri elementi fertilizzanti.

Suini

- *Verri*: maschi interi già utilizzati per la funzione riproduttiva o ad essa destinati.
- *Scrofe*: femmine utilizzate o destinate alla riproduzione.
- *Suini da macello*: suini destinati alla produzione di carne compresi i verri e le scrofe riformate, ossia al termine della loro carriera riproduttiva.

Sughero – Sostituisce l'epidermide nella struttura secondaria della pianta; è formato da più strati di cellule nelle cui pareti deposita la suberina, derivata da acidi grassi.

Superficie aziendale

- *Superficie Totale*: area complessiva dei terreni dell'azienda formata dalla superficie agricola utilizzata, da quella coperta da arboricoltura da legno, da boschi, dalla superficie agraria non utilizzata, nonché dall'area occupata da parchi e giardini ornamentali, fabbricati, stagni, canali, cortili situati entro il perimetro dei terreni che costituiscono l'azienda.
- *Superficie agricola utilizzata*: insieme dei terreni investiti a seminativi, coltivazioni legnose agrarie, orti familiari, prati permanenti e pascoli e castagneti da frutto. Essa costituisce la superficie investita ed effettivamente utilizzata in coltivazioni propriamente agricole. E' esclusa la superficie investita a funghi in grotte, sotterranei ed appositi edifici.
- *Agraria non utilizzata*: insieme dei terreni dell'azienda non utilizzati a scopi agricoli per una qualsiasi ragione (di natura economica, sociale od altra), ma suscettibili di essere utilizzati a scopi agricoli mediante l'intervento di mezzi normalmente disponibili presso un'azienda agricola. Sono compresi gli eventuali terreni abbandonati facenti parte dell'azienda ed aree destinate ad attività ricreative. Sono esclusi i terreni a riposo.
- *Altra*: è costituita dalle aree occupate da fabbricati, cortili, strade poderali, fossi, canali, cave, terre sterili, rocce, parchi e giardini ornamentali. Sono comprese anche le superfici delle grotte, dei sotterranei e degli appositi edifici destinati alla coltivazione dei funghi.

Superficie in produzione – Per superficie in produzione si intende quella che risulta occupata dagli impianti in fase produttiva, anche se, a seguito di avversità climatiche e/o attacchi parassitari, non ha dato luogo a produzione.

Terreni a riposo – Terreni, lavorati (maggesi) o non, che entrano in avvicendamento e sui quali non è praticata alcuna coltura nel corso dell'annata agraria. I dati sono forniti distintamente per le superfici soggette e non a regime d'aiuto comunitario secondo quanto previsto dalla nuova Politica Agraria Comune (PAC). Sono esclusi i terreni in stato di abbandono per una qualsiasi ragione di natura economica, sociale od altra.

Titolo di possesso dei terreni – Sono assimilati alla *proprietà*: l'usufrutto, l'enfiteusi, l'assegnazione dei terreni da parte di enti di sviluppo, consorzi e simili, il beneficio parrocchiale, la colonia perpetua. Sono assimilati all'*affitto*: l'affitto misto e l'uso gratuito.

Trasformazione di uva e olive (impianti per la) – Impianti utilizzati per la trasformazione dell'uva o delle olive azionati a motore e situati, in genere, in appositi locali destinati ed attrezzati a tale scopo. Sono escluse le pigiatrici, le diraspatrici ed i torchi azionati a mano.

Trattamento e la trasformazione del latte (impianti per il) – Impianti propri dell'azienda utilizzati esclusivamente o prevalentemente per il trattamento e la trasformazione del latte aziendale.

Trattrici – Trattrici con almeno due assi, utilizzate per l'esecuzione dei lavori agricoli. Sono compresi i veicoli a motore trasformati (derivate) ed i veicoli a motore specializzati (Jeep, Unimag, ecc.) che vengono utilizzati come trattrici agricole propriamente dette.

Tunnel e campane

- *Tunnel*: coperture installate allo scopo di proteggere file di piante;
- *Campane*: coperture installate allo scopo di proteggere singole piante.

Tra i tunnel e le campane sono compresi i cassoni fissi e mobili.

Uso civico – E' il diritto che gruppi di persone (collettività di abitanti di un Comune o di una sua frazione) o, anche, di una sola parte di essi o di una collettività di altro tipo (associazione agraria, università, comunanza, partecipazione, dominio collettivo, vicinia, regola, ecc.), esercitano su terreni appartenenti a privati, oppure, ad enti territoriali od associativi di vario genere (Legge 16 giugno 1927, n. 1766, G.U. 3 ottobre 1927, n. 228 e regolamento di applicazione 26 febbraio 1926, n. 332, G.U. 8 marzo 1928, n. 57 e leggi delle Regioni di Statuto ordinario ed a Statuto speciale che regolano la materia).

Uva per la produzione di vini a denominazione di origine controllata (vini DOC) e controllata e garantita (vini DOCG) – Uva prodotta da viti appartenenti a vitigni di uva da vino le cui superfici sono iscritte all'*Albo dei vigneti* istituito presso le Camere di Commercio, Industria, Artigianato e Agricoltura, per la produzione di vini a denominazione di origine controllata (vini DOC) e controllata e garantita (vini DOCG). Tale uva può essere destinata in tutto o in parte alla produzione di altri vini o al consumo diretto.

Uva per la produzione di altri vini (compresi i vini da tavola con indicazione geografica) – Uva prodotta da viti appartenenti a vitigni di uva da vino le cui superfici non sono iscritte all'*Albo dei vigneti*. Tale uva può anche essere destinata in tutto o in parte al consumo diretto.

Uva da tavola – Uva prodotta da viti appartenenti a vitigni di uva da tavola, anche se essa viene destinata del tutto o in parte alla vinificazione.

Uva per la produzione di vini da tavola con indicazione geografica – Uva per la produzione di altri vini le cui superfici sono destinate dall'azienda alla produzione di vini da tavola con indicazione geografica e dichiarate come tali alla competente Camera di Commercio, Industria, Artigianato e Agricoltura. Per indicazione geografica si intende la specificazione della zona di produzione in cui ricadono le superfici a vite. Tale zona può essere costituita da una o più unità amministrative (Comune, Provincia, Regione) oppure da una parte del loro territorio o da località delimitate da apposito decreto del Ministero dell'agricoltura e delle foreste.

Viti madri di portinnesto – Piante di vite appartenenti a varietà coltivate per la produzione di materiale per la moltiplicazione della vite (tralci). Trattasi di particolari varietà di viti dalle quali vengono prelevate parti di tralci le quali, interrate, emettono radici dando origine ad una nuova piante di vite (barbatella).

Viti non innestate – Giovani piante di vite messe a dimora e non ancora innestate, ma destinate ad esserlo.

Vitigno – Varietà di una stessa specie di vite, compresi i loro incroci e reincroci, nonché gli incroci tra diverse specie di vite, coltivate per la produzione di uva da vino, uva da tavola o materiale per la moltiplicazione vegetativa della vite.

Vivai – Superfici investite a piantine legnose agrarie e forestali, destinate ad essere trapiantate. Sono esclusi i vivai forestali destinati al fabbisogno aziendale, la cui superficie è compresa tra le colture boschive.