

# CARATTERISTICHE STRUTTURALI DELLE AZIENDE AGRICOLE

FASCICOLO PROVINCIALE  
**CASERTA**



SISTEMA STATISTICO NAZIONALE  
ISTITUTO NAZIONALE DI STATISTICA

# Caratteristiche strutturali delle aziende agricole

## FASCICOLO PROVINCIALE CASERTA

*5° Censimento generale dell'agricoltura  
22 ottobre 2000*

*Coordinatore scientifico:* Bruno Massoli  
*Progetto informatico elaborazione dati:* M. Carla Runci  
*Progetto informatico diffusione dati:* Alberto Sorce  
*Coordinamento editoriale diffusione dati:* Franco Lorenzini

Per chiarimenti sul contenuto  
della pubblicazione rivolgersi a:  
ISTAT, Servizio CUE, Via Adolfo Ravà 150 - Roma

Tel: 06.59584535 - 06.59524573  
Fax: 06.5940121

**CARATTERISTICHE  
STRUTTURALI  
DELLE AZIENDE  
AGRICOLE**

**FASCICOLO PROVINCIALE  
CASERTA**

Istituto Nazionale di Statistica  
Via Cesare Balbo, 16 - Roma

*Coordinamento tecnico editoriale:*  
Andrea Braghin - Piero Crivelli  
Servizio Produzione Editoriale  
Via Tuscolana, 1782 - Roma

*Stampa Digitale:*  
Industrie Abbate S.p.a. - aprile 2003

*Tiratura:*  
200 copie

Si autorizza la riproduzione a fini  
non commerciali e con la citazione della fonte

Il volume e le tavole in esso contenute sono disponibili in formato  
elettronico al sito Internet dell'Istat: [www.istat.it](http://www.istat.it)





# Indice

<b>Presentazione .....</b>	<b>13</b>
----------------------------	-----------

## **Introduzione**

1. Cenni storici .....	15
2. Le basi giuridiche .....	16
3. La struttura organizzativa .....	16
4. Le attività di formazione ed istruzione della rete di rilevazione .....	20
5. Il campo di osservazione e l'unità di rilevazione .....	20
6. I criteri per l'individuazione delle aziende agricole .....	21
7. Il questionario di rilevazione .....	22
8. Epoca di riferimento dei dati .....	23
9. L'aggiornamento degli elenchi comunali delle aziende agricole .....	23
10. Le indagini pilota pre-censuarie .....	25
11. Le operazioni preliminari della rete di rilevazione .....	26
12. Le attività di raccolta dei dati .....	27
13. La registrazione controllata .....	28
14. Il trattamento informatico dei dati .....	29
15. Il piano di diffusione dei risultati .....	30
16. Le indagini di qualità e copertura .....	32

<b>Avvertenze alle tavole .....</b>	<b>35</b>
-------------------------------------	-----------

## **Tavole statistiche**

### **Capitolo 1 – Confronti temporali (Universo Italia)**

Tavola 1.1	– Aziende e relativa superficie totale per forma di conduzione e titolo di possesso dei terreni .....	43
Tavola 1.2	– Aziende e relativa superficie agricola utilizzata (SAU) per forma di conduzione e titolo di possesso dei terreni .....	43
Tavola 1.3	– Aziende e relativa superficie totale per classe di superficie totale e classe di superficie agricola utilizzata (SAU) .....	44
Tavola 1.4	– Aziende e relativa superficie investita per le principali coltivazioni praticate .....	44
Tavola 1.5	– Aziende con irrigazione secondo il tipo di approvvigionamento dell'acqua irrigua ed il sistema di irrigazione .....	45
Tavola 1.6	– Aziende con irrigazione secondo le principali coltivazioni irrigate .....	45
Tavola 1.7	– Aziende con allevamenti secondo le principali specie di bestiame .....	46
Tavola 1.8	– Aziende e relativo numero di giornate di lavoro per categoria di manodopera aziendale e classe di giornate di lavoro aziendale .....	46
Tavola 1.9	– Aziende con abitazioni .....	47

Tavola 1.10	– Aziende che utilizzano mezzi meccanici nel complesso e numero di mezzi di proprietà dell'azienda .....	47
-------------	--	----

## Capitolo 2 – Dati provinciali (Universo Italia)

### Notizie generali sull'azienda

Tavola 2.1	– Aziende, relativa superficie totale e numero di giornate di lavoro effettuate nell'azienda per classe di superficie totale e forma giuridica .....	51
Tavola 2.2	– Aziende, relativa superficie totale e numero di giornate di lavoro effettuate nell'azienda per classe di superficie totale e forma di conduzione .....	53
Tavola 2.3	– Aziende, relativa superficie agricola utilizzata (SAU) e numero di giornate di lavoro effettuate nell'azienda per classe di superficie agricola utilizzata e forma giuridica .....	54
Tavola 2.4	– Aziende, relativa superficie agricola utilizzata (SAU) e numero di giornate di lavoro effettuate nell'azienda per classe di superficie agricola utilizzata e forma di conduzione .....	56
Tavola 2.5	– Aziende e relativa superficie totale per classe di superficie totale, forma di conduzione, titolo di possesso dei terreni e zona altimetrica .....	57
Tavola 2.6	– Aziende e relativa superficie agricola utilizzata (SAU) per classe di superficie agricola utilizzata, forma di conduzione, titolo di possesso dei terreni e zona altimetrica .....	65
Tavola 2.7	– Aziende per numero dei corpi di terreno, classe di superficie totale e classe di superficie agricola utilizzata (SAU) .....	73
Tavola 2.8	– Superficie totale per numero dei corpi di terreno, classe di superficie totale e classe di superficie agricola utilizzata (SAU) .....	74
Tavola 2.9	– Superficie agricola utilizzata (SAU) per numero dei corpi di terreno, classe di superficie totale e classe di superficie agricola utilizzata .....	75

### Utilizzazione dei terreni

Tavola 2.10	– Aziende e relativa superficie per forma di utilizzazione dei terreni, classe di superficie totale e classe di superficie agricola utilizzata (SAU) .....	76
Tavola 2.11	– Aziende con seminativi e relativa superficie investita per classe di superficie agricola utilizzata (SAU) e principali coltivazioni praticate .....	77
Tavola 2.12	– Aziende con coltivazioni legnose agrarie e relativa superficie investita per le principali coltivazioni praticate e per classe di superficie agricola utilizzata (SAU).....	85
Tavola 2.13	– Aziende con vite e relativa superficie investita per natura della produzione, classe di superficie agricola utilizzata (SAU), forma di conduzione e zona altimetrica .....	86
Tavola 2.14	– Aziende con vite e relativa superficie investita per natura della produzione e classe di superficie investita a vite .....	90
Tavola 2.15	– Aziende con vite e relativa superficie investita per classe di superficie investita a vite, classe di superficie agricola utilizzata (SAU) e forma di conduzione .....	91
Tavola 2.16	– Aziende con vite e relativa superficie investita per natura della produzione, età delle viti e tipo di vitigno .....	92
Tavola 2.17	– Aziende con arboricoltura da legno e/o boschi e relativa superficie per classe di superficie totale e zona altimetrica .....	102
Tavola 2.18	– Aziende che attuano la gestione dei boschi per tipo di intervento e forma giuridica .....	106

Tavola 2.19	– Aziende che attuano la gestione dei boschi per tipo di intervento, classe di superficie totale, forma di conduzione e zona altimetrica .....	107
Tavola 2.20	– Aziende con superficie irrigabile per classe di superficie irrigabile, classe di superficie totale, classe di superficie agricola utilizzata (SAU) e zona altimetrica .....	108
Tavola 2.21	– Aziende che praticano l'irrigazione e relativa superficie irrigata per classe di superficie irrigata, classe di superficie totale, classe di superficie agricola utilizzata (SAU) e zona altimetrica .....	109
Tavola 2.22	– Aziende per principali coltivazioni irrigate e relativa superficie irrigata per classe di superficie agricola utilizzata (SAU), classe di superficie irrigata e zona altimetrica .....	110
Tavola 2.23	– Aziende che praticano l'irrigazione per tipo di approvvigionamento dell'acqua irrigua, classe di superficie totale e classe di superficie agricola utilizzata (SAU) .....	111
Tavola 2.24	– Aziende che praticano l'irrigazione per tipo di approvvigionamento dell'acqua irrigua, forma di conduzione e zona altimetrica .....	112
Tavola 2.25	– Aziende per sistema di irrigazione e relativa superficie irrigata per classe di superficie agricola utilizzata (SAU), classe di superficie irrigata e zona altimetrica .....	113
Tavola 2.26	– Aziende con impianti per la lavorazione e trasformazione dei prodotti delle coltivazioni per classe di superficie totale e classe di superficie agricola utilizzata (SAU) .....	114
<b>Allevamenti</b>		
Tavola 2.27	– Aziende con allevamenti e relativo numero di capi per specie di bestiame, classe di superficie totale e classe di superficie agricola utilizzata (SAU) .....	115
Tavola 2.28	– Aziende con allevamenti e relativo numero di capi per specie di bestiame, forma di conduzione e zona altimetrica .....	116
Tavola 2.29	– Aziende con bovini e/o bufalini e relativo numero di capi per classe di superficie totale e categoria .....	117
Tavola 2.30	– Aziende con suini e relativo numero di capi per classe di superficie totale e categoria .....	118
Tavola 2.31	– Aziende con ovini, caprini, equini, allevamenti avicoli, conigli, struzzi e/o altri allevamenti e relativo numero di capi per classe di superficie totale, specie e categoria .....	119
Tavola 2.32	– Aziende con bovini e relativo numero di capi per classe di capi, classe di superficie totale e classe di superficie agricola utilizzata (SAU) .....	120
Tavola 2.33	– Aziende con bovini e relativo numero di capi per classe di capi, forma di conduzione e zona altimetrica .....	121
Tavola 2.34	– Aziende con vacche da latte e relativo numero di capi per classe di capi, classe di superficie totale e classe di superficie agricola utilizzata (SAU) .....	122
Tavola 2.35	– Aziende con vacche da latte e relativo numero di capi per classe di capi, forma di conduzione e zona altimetrica .....	123
Tavola 2.36	– Aziende con suini e relativo numero di capi per classe di capi, classe di superficie totale e classe di superficie agricola utilizzata (SAU) .....	124
Tavola 2.37	– Aziende con suini e relativo numero di capi per classe di capi, forma di conduzione e zona altimetrica .....	125
Tavola 2.38	– Aziende con ovini e relativo numero di capi per classe di capi, classe di superficie totale e classe di superficie agricola utilizzata (SAU) .....	126
Tavola 2.39	– Aziende con ovini e relativo numero di capi per classe di capi, forma di conduzione e zona altimetrica .....	127

Tavola 2.40	– Aziende con polli da carne e relativo numero di capi per classe di capi, classe di superficie totale e classe di superficie agricola utilizzata (SAU) .....	128
Tavola 2.41	– Aziende con polli da carne e relativo numero di capi per classe di capi, forma di conduzione e zona altimetrica .....	129
Tavola 2.42	– Aziende con galline da uova e relativo numero di capi per classe di capi, classe di superficie totale e classe di superficie agricola utilizzata (SAU) .....	130
Tavola 2.43	– Aziende con galline da uova e relativo numero di capi per classe di capi, forma di conduzione e zona altimetrica .....	131
Tavola 2.44	– Aziende che dispongono di ricoveri per animali e relativo numero di ricoveri per specie di ricovero, classe di superficie totale, classe di capienza di capi adulti ricoverabili e zona altimetrica .....	132
Tavola 2.45	– Aziende che dispongono di ricoveri per animali per numero di capi adulti ricoverabili, tipo di ricovero e tipo di impianto .....	133

### **Mezzi meccanici**

Tavola 2.46	– Aziende che utilizzano mezzi meccanici aziendali ed extraziendali per titolo di possesso dei mezzi meccanici, tipo di mezzo utilizzato e zona altimetrica.....	134
Tavola 2.47	– Aziende che utilizzano mezzi meccanici aziendali ed extraziendali per tipo di possesso, tipo di mezzo utilizzato e zona altimetrica .....	135
Tavola 2.48	– Aziende che utilizzano mezzi meccanici di proprietà dell'azienda e relativo numero di mezzi per classe di superficie agricola utilizzata (SAU) e tipo di mezzo utilizzato .....	136
Tavola 2.49	– Aziende che utilizzano i principali mezzi meccanici di proprietà dell'azienda per numero di mezzi e tipo di mezzo utilizzato .....	137

### **Lavoro**

Tavola 2.50	– Aziende e relativo numero di giornate di lavoro aziendale per classe di giornate di lavoro, classe di superficie totale e classe di superficie agricola utilizzata (SAU) .....	138
Tavola 2.51	– Aziende e relativo numero di giornate di lavoro aziendale per classe di giornate di lavoro, forma di conduzione e zona altimetrica .....	139
Tavola 2.52	– Aziende per categoria di manodopera familiare, classe di superficie totale, classe di superficie agricola utilizzata (SAU) e sesso .....	140
Tavola 2.53	– Aziende per categoria di altra manodopera aziendale, classe di superficie totale, classe di superficie agricola utilizzata (SAU) e sesso .....	142
Tavola 2.54	– Giornate di lavoro aziendale per categoria di manodopera familiare, classe di superficie totale, classe di superficie agricola utilizzata (SAU) e sesso .....	144
Tavola 2.55	– Giornate di lavoro aziendale per categoria di altra manodopera aziendale, classe di superficie totale, classe di superficie agricola utilizzata (SAU) e sesso .....	146
Tavola 2.56	– Aziende per categoria di manodopera familiare, forma di conduzione, zona altimetrica e sesso .....	148
Tavola 2.57	– Aziende per categoria di altra manodopera aziendale, forma di conduzione, zona altimetrica e sesso .....	149
Tavola 2.58	– Giornate di lavoro aziendale per categoria di manodopera familiare, forma di conduzione, zona altimetrica e sesso .....	150
Tavola 2.59	– Giornate di lavoro aziendale per categoria di altra manodopera aziendale, forma di conduzione, zona altimetrica e sesso .....	151
Tavola 2.60	– Componenti della manodopera familiare per categoria, classe di superficie totale, classe di superficie agricola utilizzata (SAU) e sesso .....	152



Tavola 2.61	– Persone per categoria di altra manodopera aziendale, classe di superficie totale, classe di superficie agricola utilizzata (SAU) e sesso .....	154
Tavola 2.62	– Persone per categoria di manodopera familiare, forma di conduzione, zona altimetrica e sesso .....	156
Tavola 2.63	Persone per categoria di altra manodopera aziendale, forma di conduzione, zona altimetrica e sesso .....	157
Tavola 2.64	– Componenti la famiglia del conduttore per numero di componenti, classe di superficie agricola utilizzata (SAU), classe di giornate di lavoro aziendale e sesso .....	158
Tavola 2.65	– Componenti la famiglia del conduttore per numero di componenti, forma di conduzione, zona altimetrica e sesso .....	160
Tavola 2.66	– Componenti la famiglia e parenti del conduttore con attività lavorativa esercitata esclusivamente o prevalentemente presso l'azienda o fuori l'azienda per settore di attività economica, classe di superficie agricola utilizzata (SAU) e forma di conduzione .....	161
Tavola 2.67	– Capi azienda per classe di superficie totale, titolo di studio e sesso .....	165
Tavola 2.68	– Giornate di lavoro dei capi azienda per classe di superficie totale, titolo di studio e sesso .....	167
Tavola 2.69	– Capi azienda per classe di età (in anni compiuti), classe di giornate di lavoro e sesso .....	169
Tavola 2.70	– Giornate di lavoro dei capi azienda per classe di età (in anni compiuti), classe di giornate di lavoro e sesso .....	171

#### **Altre notizie**

Tavola 2.71	– Aziende interessate al contoterzismo e relativo numero di giornate di lavoro secondo l'utilizzazione dei mezzi meccanici per classe di superficie totale e classe di superficie agricola utilizzata (SAU) .....	173
Tavola 2.72	– Aziende interessate al contoterzismo e relativo numero di giornate di lavoro secondo l'utilizzazione dei mezzi meccanici per forma di conduzione e zona altimetrica .....	174
Tavola 2.73	– Aziende che utilizzano mezzi meccanici in altre aziende agricole e relative giornate di lavoro per classe di giornate di lavoro effettuate in altre aziende, classe di superficie agricola utilizzata (SAU) e classe di giornate di lavoro aziendale .....	175
Tavola 2.74	– Aziende che utilizzano mezzi meccanici in altre aziende agricole e relative giornate di lavoro per classe di giornate di lavoro effettuate in altre aziende, forma di conduzione e zona altimetrica .....	176
Tavola 2.75	– Aziende che utilizzano mezzi meccanici extraziendali e relative giornate di lavoro extraziendale per classe di giornate di lavoro extraziendale, classe di superficie agricola utilizzata (SAU) e classe di giornate di lavoro aziendale ....	177
Tavola 2.76	– Aziende che utilizzano mezzi meccanici extraziendali e relative giornate di lavoro extraziendale per classe di giornate di lavoro extraziendale, forma di conduzione e zona altimetrica .....	178
Tavola 2.77	– Aziende che utilizzano mezzi meccanici extraziendali e superficie lavorata secondo le principali operazioni effettuate per classe di superficie agricola utilizzata (SAU), forma di conduzione e zona altimetrica .....	179
Tavola 2.78	– Aziende con attrezzature informatiche per classe di superficie agricola utilizzata (SAU) e forma di conduzione .....	180

#### **Capitolo 3 – Dati provinciali (Universo CEE)**

Tavola 3.1	– Aziende e relativa superficie totale per classe di superficie totale, forma di conduzione, titolo di possesso dei terreni e zona altimetrica .....	183
------------	--	-----

Tavola 3.2	– Aziende e relativa superficie agricola utilizzata (SAU) per classe di superficie agricola utilizzata, forma di conduzione, titolo di possesso dei terreni e zona altimetrica .....	191
Tavola 3.3	– Aziende e relativa superficie per forma di utilizzazione dei terreni, classe di superficie totale e classe di superficie agricola utilizzata (SAU) .....	199
Tavola 3.4	– Aziende con seminativi e relativa superficie investita per classe di superficie agricola utilizzata (SAU) e principali coltivazioni praticate .....	200
Tavola 3.5	– Aziende con coltivazioni legnose agrarie e relativa superficie investita per le principali coltivazioni praticate e per classe di superficie agricola utilizzata (SAU) .....	208
Tavola 3.6	– Aziende con superficie irrigabile per classe di superficie irrigabile, classe di superficie totale, classe di superficie agricola utilizzata (SAU) e zona altimetrica .....	209
Tavola 3.7	– Aziende con allevamenti e relativo numero di capi per specie di bestiame, classe di superficie totale e classe di superficie agricola utilizzata (SAU) .....	210
Tavola 3.8	– Aziende con bovini e relativo numero di capi per classe di capi, classe di superficie totale e classe di superficie agricola utilizzata (SAU) .....	211
Tavola 3.9	– Aziende con vacche da latte e relativo numero di capi per classe di capi, classe di superficie totale e classe di superficie agricola utilizzata (SAU) .....	212
Tavola 3.10	– Aziende con suini e relativo numero di capi per classe di capi, classe di superficie totale e classe di superficie agricola utilizzata (SAU) .....	213
Tavola 3.11	– Aziende con ovini e relativo numero di capi per classe di capi, classe di superficie totale e classe di superficie agricola utilizzata (SAU) .....	214
Tavola 3.12	– Aziende con polli da carne e relativo numero di capi per classe di capi, classe di superficie totale e classe di superficie agricola utilizzata (SAU) .....	215
Tavola 3.13	– Aziende con galline da uova e relativo numero di capi per classe di capi, classe di superficie totale e classe di superficie agricola utilizzata (SAU) .....	216
Tavola 3.14	– Aziende che utilizzano mezzi meccanici aziendali ed extraaziendali per titolo di possesso dei mezzi meccanici, tipo di mezzo utilizzato e zona altimetrica .....	217
Tavola 3.15	– Aziende e relativo numero di giornate di lavoro aziendale per classe di giornate di lavoro, classe di superficie totale e classe di superficie agricola utilizzata (SAU) .....	218
Tavola 3.16	– Aziende per categoria di manodopera familiare, classe di superficie totale, classe di superficie agricola utilizzata (SAU) e sesso .....	219
Tavola 3.17	– Aziende per categoria di altra manodopera aziendale, classe di superficie totale, classe di superficie agricola utilizzata (SAU) e sesso .....	221
Tavola 3.18	– Aziende interessate al contoterzismo e relativo numero di giornate di lavoro secondo l'utilizzazione dei mezzi meccanici per classe di superficie totale e classe di superficie agricola utilizzata (SAU) .....	223

#### **Capitolo 4 – Dati comunali**

Tavola 4.1	– Aziende per forma di conduzione, comune e zona altimetrica .....	227
Tavola 4.2	– Superficie totale per forma di conduzione delle aziende, comune e zona altimetrica .....	229
Tavola 4.3	– Superficie agricola utilizzata (SAU) per forma di conduzione delle aziende, comune e zona altimetrica .....	231
Tavola 4.4	– Aziende per titolo di possesso dei terreni, comune e zona altimetrica .....	233
Tavola 4.5	– Superficie totale per titolo di possesso dei terreni, comune e zona altimetrica..	235
Tavola 4.6	– Superficie agricola utilizzata (SAU) per titolo di possesso dei terreni, comune e zona altimetrica .....	237

Tavola 4.7	– Aziende per classe di superficie totale, comune e zona altimetrica .....	239
Tavola 4.8	– Superficie totale per classe di superficie, comune e zona altimetrica .....	241
Tavola 4.9	– Aziende per classe di superficie agricola utilizzata (SAU), comune e zona altimetrica .....	243
Tavola 4.10	– Superficie agricola utilizzata (SAU) per classe di SAU, comune e zona altimetrica .....	245
Tavola 4.11	– Superficie aziendale secondo l'utilizzazione dei terreni per comune e zona altimetrica .....	247
Tavola 4.12	– Aziende con seminativi e relativa superficie per le principali coltivazioni praticate, comune e zona altimetrica .....	249
Tavola 4.13	– Aziende con coltivazioni legnose agrarie e relativa superficie per le principali coltivazioni praticate, comune e zona altimetrica .....	251
Tavola 4.14	– Aziende con allevamenti e aziende con bovini, bufalini, suini e relativo numero di capi per comune e zona altimetrica .....	253
Tavola 4.15	– Aziende con ovini, caprini, equini, allevamenti avicoli e relativo numero di capi per comune e zona altimetrica .....	255
Tavola 4.16	– Persone per categoria di manodopera agricola, comune e zona altimetrica ....	257
Tavola 4.17	– Giornate di lavoro aziendale per categoria di manodopera agricola, comune e zona altimetrica .....	259
Tavola 4.18	– Aziende che utilizzano mezzi meccanici in complesso e relativo numero di mezzi di proprietà dell'azienda per comune e zona altimetrica .....	261
 <b>Allegati</b>		
Glossario .....		265
Questionario di azienda agricola .....		281



# Presentazione

In questo fascicolo sono riportati i risultati definitivi del 5° Censimento generale dell'agricoltura. Le tavole formano un ampio quadro conoscitivo dell'agricoltura nello specifico territorio di riferimento e della sua evoluzione rispetto al 1990 e al 1982, anni di effettuazione dei due precedenti censimenti. In particolare, le tavole di questo fascicolo trattano delle caratteristiche strutturali delle aziende agricole, rinviando ad altri fascicoli di prossima uscita le informazioni relative alle caratteristiche tipologiche (dimensione economica e orientamento tecnico delle aziende agricole).

Il fascicolo è stato strutturato in modo da offrire all'utente non solo dati sulle dimensioni del settore agricolo nel territorio di riferimento, ma anche informazioni sui principali aspetti tecnici e metodologici che hanno caratterizzato l'esecuzione del Censimento.

Dopo brevi cenni storici sui censimenti dell'agricoltura effettuati in Italia, vengono fornite indicazioni sulle basi giuridiche del Censimento, sulle indagini pilota realizzate per verificare sul piano tecnico l'efficacia delle procedure previste e degli strumenti di rilevazione, sulle modalità dell'aggiornamento preliminare degli elenchi comunali delle aziende agricole, finalizzato ad ottenere la massima copertura dei risultati, sulla struttura organizzativa adottata per la rilevazione e sulle modalità di istruzione del personale addetto alle operazioni censuarie.

Vengono, inoltre, riportate le definizioni relative all'unità di rilevazione adottata per il Censimento, in continuità con le precedenti edizioni e in coerenza con le regole statistiche internazionali ed europee; si tratta in particolare delle definizioni di *azienda agricola*, *forestale* e *zootecnica*, di *centro aziendale* e di *conduttore dell'azienda*. Ulteriori informazioni sono offerte in merito ai criteri stabiliti per individuare le unità da censire sul territorio. Alla determinazione del campo di osservazione è dedicato un breve paragrafo nel quale viene specificata la differenza tra universo delle aziende a livello nazionale e a livello comunitario. Le innovazioni apportate al questionario di rilevazione rispetto alle precedenti edizioni del Censimento sono presentate in un apposito paragrafo, mentre il questionario stesso è riprodotto alla fine del fascicolo.

Lo svolgimento delle operazioni censuarie viene riassunto nei paragrafi successivi, mettendo in luce le operazioni preliminari eseguite dagli organi censuari e lo sviluppo delle attività di raccolta dei dati che sono stati monitorati in continuo attraverso un sistema di *reporting* condiviso dai principali organi censuari, aventi accesso ad un sito Internet predisposto allo scopo dall'Istat. Altre informazioni sulle attività censuarie sono riassunte in merito alla registrazione controllata e al trattamento informatico dei dati per la loro validazione e correzione.

Nell'ultimo paragrafo della "Introduzione" al fascicolo si dà conto delle modalità di diffusione dei risultati provvisori e definitivi e viene presentato il piano di pubblicazione del 5° Censimento generale dell'agricoltura, in modo da orientare il lettore circa la complessiva offerta informativa predisposta dall'Istat sia su supporto cartaceo che informatico, in questo caso attraverso la disponibilità di un *data warehouse* accessibile dal sito Internet dell'Istituto.

Per facilitare l'interpretazione dei dati riportati nelle tavole statistiche, sono state redatte apposite "Avvertenze", nelle quali viene chiarito il significato dei valori presenti in ciascuna di esse.

Le tavole statistiche di questo fascicolo sono 124 e sono state raggruppate in quattro capitoli.

Il Capitolo 1 – Confronti temporali (Universo Italia) – riporta in 10 tavole statistiche i dati del territorio di riferimento del fascicolo, relativi ai principali caratteri rilevati, messi a confronto con i dati risultati dai censimenti del 1990 e del 1982 in termini di valori assoluti. Vengono presentati anche confronti in termini di indicatori sintetici, quali la superficie media per azienda. Tutti i confronti sono

effettuati con riferimento all'universo Italia che comprende tutte le aziende agricole censite nel territorio di riferimento del fascicolo, quale che sia la loro ampiezza in termini di superficie e di dimensione economica.

Il Capitolo 2 – Dati provinciali (Universo Italia) – contiene le elaborazioni effettuate sui risultati aggregati a livello complessivo e per zone altimetriche. I dati considerati nelle 78 tavole statistiche si riferiscono alle informazioni registrate nel questionario di azienda, combinando i diversi caratteri strutturali in relazione all'argomento considerato.

Un primo gruppo di tavole prende in esame le informazioni generali sull'azienda, concernenti la forma giuridica e il sistema di conduzione, inteso sia come rapporto tra impresa e lavoro (forma di conduzione), sia come rapporto tra impresa e proprietà fondiaria (titolo di possesso dei terreni). Fanno parte di questo primo gruppo di tavole anche quelle dedicate alla frammentazione delle superfici aziendali in corpi di terreno.

Gli aspetti relativi all'utilizzazione dei terreni vengono trattati mettendo in luce la destinazione delle superfici alle principali classi di coltivazione dei terreni durante l'annata agraria 1999-2000. In questo ambito sono presentate anche alcune tavole statistiche che espongono i dati relativi alle sole aziende con terreni irrigui. Viene inoltre proposta una dettagliata analisi della viticoltura con riferimento agli impianti secondo la loro natura, la classe di età e il tipo di vitigno.

Le elaborazioni sulle aziende con allevamenti riguardano la consistenza delle specie di bestiame più rilevanti dal punto di vista economico, nonché i ricoveri per animali con riferimento alla loro capienza e alla dotazione di specifiche installazioni.

Alla meccanizzazione aziendale sono riferite numerose tavole che ne descrivono l'intensità e la diffusione distinguendo per tipo di mezzo meccanico e per titolo di utilizzazione (in proprietà, in comproprietà, in conto terzi). Particolare attenzione è dedicata al contoterzismo attivo e passivo che viene esaminato anche in relazione al numero di giornate di lavoro effettuate in azienda.

Le tavole sulla manodopera aziendale riportano i dati differenziati per singole categorie e per genere. L'analisi riguarda il volume di lavoro e il numero di persone che hanno lavorato in azienda durante l'annata agraria 1999-2000. Il tipo di attività lavorativa esercitata fuori dall'azienda agricola dal conduttore e dai suoi familiari è considerata in una specifica tavola. Ulteriori informazioni sono fornite in merito alle caratteristiche socio-demografiche dei conduttori e dei capi azienda, nonché alla composizione della famiglia del conduttore.

Il Capitolo 3 – Dati provinciali (Universo CEE) – comprende 18 tavole statistiche elaborate in base al particolare campo di osservazione comunitario, comparabile tra gli stati membri dell'Unione Europea. Esso differisce dall'Universo Italia per il fatto che non comprende le aziende agricole con superficie agricola utilizzata (SAU) inferiore ad un ettaro e con produzione agricola commercializzata inferiore a 4 milioni di Lire (pari a 2.065,83 Euro). Le elaborazioni relative alle aziende che superano almeno uno dei due limiti citati, offrono agli utenti la possibilità di confrontare alcune fondamentali caratteristiche strutturali del settore, anche per zone altimetriche, secondo i due campi di osservazione della rilevazione censuaria: quello nazionale e quello comunitario.

Il Capitolo 4 – Dati comunali – riporta per ciascun Comune la ripartizione delle aziende esistenti nei territori di rispettiva competenza, secondo i principali caratteri da esse possedute.

In allegato è riportato un glossario contenente, per ciascuna informazione rilevata con il questionario di azienda, la corrispondente definizione adottata. Per una più agevole consultazione, le singole voci sono riportate in ordine alfabetico.



# Introduzione

## 1. Cenni storici

I censimenti economici hanno l'obiettivo principale di fornire un quadro esaustivo e territorialmente dettagliato delle dimensioni e delle caratteristiche del sistema economico nazionale. Inoltre, essi consentono la predisposizione di archivi delle unità produttive (aziende, imprese, istituzioni) da utilizzare nei periodi intercensuari come basi per l'esecuzione di indagini campionarie, per ricerche e per studi economici e sociali.

Il Censimento generale dell'agricoltura è stato effettuato con riferimento alla data del 22 ottobre 2000. Esso è il quinto svolto in Italia ed ha avuto luogo in una stagione di grande importanza per il settore agricolo, che ha vissuto un riposizionamento strategico di notevole portata. Infatti, la riforma della politica agricola comunitaria, unitamente al varo della cosiddetta "Agenda 2000" e al previsto allargamento dell'Unione Europea a numerosi altri paesi, ha avviato un ripensamento profondo delle strategie di sviluppo del settore, sempre più orientato a svolgere un ruolo multifunzionale, di carattere economico, ambientale e sociale.

Il Censimento del 2000, pur utilizzando una tecnica di rilevazione tradizionale basata sulla conduzione di interviste "faccia a faccia" e salvaguardando la continuità storica rispetto ai censimenti precedenti, ha presentato numerose ed importanti novità rispetto al passato, conseguendo un elevato standard qualitativo dei dati e una più rapida diffusione dei risultati, che costituiscono una base conoscitiva affidabile per la definizione di politiche nazionali e regionali.

Il piano di rilevazione del 5° Censimento generale dell'agricoltura è stato predisposto sulla base delle proposte formulate da un'apposita Commissione di studio istituita presso l'Istituto nazionale di statistica, della quale hanno fatto parte docenti universitari e rappresentanti di amministrazioni pubbliche e di organizzazioni di categoria.<sup>1</sup>

Sul piano dell'organizzazione, il sistema degli organi censuari è stato improntato alla massima integrazione e valorizzazione delle specifiche competenze dei soggetti che svolgono attività statistica sul territorio nazionale, in particolare a livello regionale e comunale, in linea con le recenti riforme amministrative e costituzionali che hanno ridisegnato il ruolo ed i compiti delle autonomie locali nell'ordinamento italiano.

La diffusione dei dati è stata progettata in modo da rispettare la tutela della riservatezza e da utilizzare anche moderni strumenti informatici (*data warehouse on line*) allo scopo di facilitarne l'accesso da parte degli utenti. Infine, va sottolineato come i risultati del Censimento agricolo vengono rilasciati secondo un'articolazione territoriale coerente con quella che verrà adottata nei censimenti generali del 2001 (popolazione, abitazioni, industria e servizi), così da offrire all'utenza (in particolare quella costituita dagli enti locali) una base statistica pienamente integrata sui principali caratteri demografici, sociali ed economici.

---

<sup>1</sup> In tale Commissione erano rappresentate le seguenti Amministrazioni ed Enti: Ministero per le Politiche Agricole e Forestali; Ministero per le Attività Produttive; Ministero dell'Ambiente e della Tutela del Territorio; Ministero dell'Interno; Ministero dell'Economia e delle Finanze; Ministero della Salute; Istituto Nazionale di Economia Agraria; Assessorati all'Agricoltura ed alle Foreste delle Regioni Piemonte, Veneto, Emilia -Romagna, Marche e Sicilia; Unione Italiana delle Camere di Commercio, Industria, Artigianato e Agricoltura; Associazione nazionale comuni italiani; Unione Statistica dei Comuni Italiani; Confederazione generale dell'agricoltura italiana, Confederazione nazionale coltivatori diretti; Confederazione Italiana Agricoltori; Confederazione Produttori Agricoli; Agenzia Nazionale per la Protezione dell'Ambiente; Istituto di Servizi per il Mercato Agricolo

## **2. Le basi giuridiche**

L'obbligo di esecuzione decennale di un censimento dell'agricoltura è previsto dall'art. 2 del regolamento CEE n. 571 del 28 febbraio 1988, modificato dal regolamento CE n. 2467 del 17 dicembre 1996. Queste norme disciplinano la produzione (con cadenza biennale) di informazioni statistiche di carattere strutturale sulle aziende agricole, sulle coltivazioni, sulla consistenza degli allevamenti, sui mezzi meccanici, sul lavoro, ecc., allo scopo di valutare la situazione di un settore fondamentale per l'economia dell'Unione Europea e di seguire l'evoluzione nel tempo della sua struttura produttiva.

Mentre la rilevazione periodica di tali caratteri (che in Italia ha cadenza annuale) è effettuata su base campionaria, il Censimento rileva informazioni strutturali su tutte le aziende agricole, perseguendo anche l'obiettivo di aggiornare lo schedario delle aziende stesse. Di conseguenza sono state rilevate, in ciascun Comune, la consistenza numerica delle aziende agricole, forestali e zootecniche, di qualsiasi ampiezza e da chiunque condotte, nonché le loro fondamentali caratteristiche strutturali. I dati di censimento, inoltre, servono a costruire l'Archivio statistico delle aziende e imprese agricole (ASAIA), in esecuzione del regolamento comunitario n. 2186 del 1993.

Altre disposizioni in materia di statistiche agricole sono contenute in vari regolamenti e direttive dell'Unione Europea e nelle raccomandazioni dell'Organizzazione delle Nazioni Unite per l'alimentazione e l'agricoltura (FAO), tutti atti volti ad ottenere informazioni statistiche omogenee e comparabili a livello europeo e mondiale.

A livello nazionale, le disposizioni di carattere generale in materia di censimenti sono contenute nell'art. 37 della legge 17 maggio 1999 n. 144 e nel relativo regolamento di esecuzione approvato con DPR n.197 del 6 giugno 2000. L'attuale disciplina dell'attività censuaria deriva dalla considerazione della stessa come funzione istituzionale dell'Istat, a differenza dal passato quando i censimenti erano disciplinati autonomamente da un'apposita legge di indizione e finanziamento e da uno specifico regolamento di esecuzione.

L'attività censuaria svolta dalle Regioni e dalla Province autonome di Trento e di Bolzano è oggetto di una separata disciplina stabilita nelle sue linee fondamentali dal Protocollo di intesa stipulato tra l'Istat e la Conferenza dei Presidenti delle Regioni e delle Province autonome il 5 agosto 1999 ed approvato dalla Conferenza Stato-Regioni.

L'attività censuaria si è svolta secondo quanto previsto dalla normativa che regola il trattamento dei dati personali dettata dagli articoli 17 e 18 del regolamento di esecuzione del Censimento e dalla legge n. 675 del 1996 e successive modifiche e integrazioni, in particolare del d.lgs. n. 281 del 1999.

La disciplina delle operazioni tecniche è stata dettata con il Piano di censimento generale, integrato dai piani regionali approvati secondo la procedura prevista dal citato Protocollo di intesa, nonché da specifiche circolari dell'Istat.

Il 5° Censimento generale dell'agricoltura è inserito tra le statistiche di interesse nazionale: esso è incluso nel Programma statistico nazionale, approvato con DPCM del 31 marzo 2000, e nell'elenco delle rilevazioni soggette all'obbligo di risposta previsto dal DPR del 5 luglio 1999, pubblicato nella G.U. n. 194 del 19 agosto 1999.

## **3. La struttura organizzativa**

La rete di rilevazione del Censimento si è articolata su quattro livelli territoriali e ha coinvolto diversi organismi: il livello nazionale è stato costituito dall'Istat e dall'Unione nazionale delle Camere di Commercio; il livello regionale è stato costituito dagli Uffici regionali di censimento, dalle Commissioni tecniche regionali istituite presso le Regioni e le Province autonome e dagli Uffici regionali dell'Istat; il

---

Alimentare; Ente per le Nuove tecnologie, l'Energia e l'Ambiente; Azienda di Stato Interventi nel Mercato Agricolo; Unione Province Italiane; Istituto Nazionale di Sociologia Rurale; docenti universitari.

livello provinciale è stato costituito dagli Uffici provinciali di censimento istituiti presso le Camere di commercio e dai Gruppi tecnici provinciali; il livello comunale è stato costituito dagli Uffici comunali di censimento.

I Prefetti e i Sindaci, con riferimento al territorio di propria competenza, hanno provveduto ad assicurare il buon andamento ed il regolare svolgimento delle operazioni di censimento, secondo quanto disposto dalle vigenti disposizioni di legge e dal regolamento di esecuzione del Censimento stesso.

### Struttura della rete di rilevazione

REGIONI	NUMERO COMUNI AL 22-10- 2000	ISPETTORATI PROVINCIALI ISTAT	UNITA' – ORGANI DI CENSIMENTO						
			REGIONI (UCR)		CAMERE DI COMMERCIO (UCP)	COMUNI (UCC)			RILEVATORI
			Responsabili dei coordinatori intercomunali (RPCIC)	Coordinatori intercomunali (CIC)	Responsabili dei coordinatori provinciali (RCP)	Totale	Responsabili (a)	Coordinatori	
Piemonte	1.206	8	29	130	8	1.206	1.206	148	1.619
Valle d'Aosta	74	1	1	8	1	74	74	2	88
Lombardia	1.546	11	36	108	11	1.546	1.546	285	1.811
Trentino-A.A.	339	2	2	32	2	339	339	19	614
Veneto	581	7	29	75	7	626	581	45	1.732
Friuli-V.G.	219	4	7	31	4	219	219	70	413
Liguria	235	4	11	37	4	257	235	22	511
Emilia-R.	341	9	23	59	9	341	341	14	1.066
Toscana	287	10	34	64	10	346	287	59	1.246
Umbria	92	2	12	20	2	114	92	22	499
Marche	246	4	4	52	4	246	246	21	2.939
Lazio	377	5	15	87	5	512	377	135	1.867
Abruzzo	305	4	11	40	4	315	305	10	770
Molise	136	2	6	16	2	136	136	38	340
Campania	551	5	12	105	5	555	551	4	2.230
Puglia	258	5	26	80	5	643	258	385	3.047
Basilicata	131	2	9	35	2	169	131	38	743
Calabria	409	5	5	78	5	511	409	102	1.745
Sicilia	390	9	24	150	9	622	390	232	2.830
Sardegna	377	4	19	100	4	377	377	65	1.016
ITALIA	8.100	103	315	1.307	103	9.154	8.100	1.716	27.126

(a) In 643 Comuni il responsabile di UCC ha anche svolto le funzioni ed i compiti di coordinatore.

Al livello nazionale hanno operato i seguenti organismi:

- Istituto nazionale di statistica*, con l'incarico di provvedere all'effettuazione del Censimento dell'agricoltura. L'Istat, quale titolare della rilevazione, ha esercitato un potere decisorio tecnico e metodologico in ordine all'organizzazione del Censimento e alle sue modalità di svolgimento. In particolare, l'Istat ha impartito agli organismi della rete censuaria le istruzioni necessarie per

l'esecuzione del Censimento e ha sovrinteso a tutte le relative operazioni, adottando i provvedimenti necessari per assicurare il loro regolare e tempestivo svolgimento. L'Istat ha esercitato tali funzioni anche attraverso le sue articolazioni territoriali costituite dagli uffici regionali. Inoltre, l'Istituto si è avvalso della collaborazione degli Uffici di statistica del Sistema statistico nazionale (Sistan) che, in base a quanto stabilito dal regolamento, hanno assunto la qualificazione giuridica di organi di censimento.

- b) L'*Ufficio di statistica di Unioncamere*, facente parte del Sistema statistico nazionale, ha avuto il compito di collaborare con l'Istat e con le Camere di commercio per assicurare il funzionamento degli organi censuari di livello provinciale.

Al *livello regionale* l'organizzazione si è basata su un modello "a geometria variabile" definito dal Protocollo d'intesa Istat-Regioni. In base ad esso il Piano generale di censimento è stato integrato dai singoli piani di censimento regionali approvati dalle Regioni e dalle Province autonome, anche sulla scorta delle valutazioni organizzative, tecniche e metodologiche effettuate dall'Istat.

Il nucleo dell'organizzazione a livello regionale è stato rappresentato dall'Ufficio di censimento regionale (UCR), mentre l'operatività sul territorio di competenza è stata assicurata dalla rete dei coordinatori intercomunali e dei rispettivi responsabili provinciali. L'UCR ha, inoltre, avuto il compito di fornire assistenza e sostegno tecnico alla Commissione tecnica regionale.

Nel dettaglio, il livello regionale è stato rappresentato dai seguenti organismi:

- a) *Ufficio regionale dell'Istat*, con il compito di sovrintendere a tutte le attività svolte dagli organi censuari a livello locale e di verificare l'attuazione dei piani di censimento regionali, con particolare riferimento alla designazione dei coordinatori intercomunali e dei loro responsabili provinciali, alle attività di formazione, istruzione e sensibilizzazione, allo svolgimento delle indagini pilota e di controllo. Gli uffici regionali hanno, inoltre, valutato i rapporti periodici sullo svolgimento delle operazioni censuarie nel territorio di competenza e svolto attività ispettiva.
- b) *Ufficio di censimento regionale (UCR)*, con il compito di curare, in generale, l'esecuzione del piano di censimento dell'Istat e di quello regionale.

Tra le funzioni svolte dagli UCR si segnalano in particolare le seguenti:

- la designazione dei coordinatori intercomunali e dei loro responsabili provinciali;
  - la sensibilizzazione delle istituzioni locali e delle aziende agricole;
  - lo svolgimento di attività di istruzione e di formazione;
  - il monitoraggio delle operazioni;
  - la rendicontazione dei contributi finanziari ricevuti.
- c) *Commissione tecnica regionale*, con il compito di assistere la Regione nella predisposizione del piano regionale di censimento e di sovrintendere al buon andamento delle operazioni censuarie, attraverso la valutazione del monitoraggio delle stesse.
- I compiti specifici assegnati alle Commissioni sono stati:
- la predisposizione del piano regionale e la sua eventuale revisione alla luce delle osservazioni dell'Istat;
  - la valutazione dello stato di attuazione del piano, anche nella fase precedente l'avvio delle operazioni di rilevazione censuaria;
  - la valutazione, sulla base degli aggiornamenti periodici trasmessi dall'UCR, dell'andamento delle attività censuarie;
  - l'individuazione degli interventi da adottare nelle situazioni di ritardo a livello comunale e provinciale.

Al *livello provinciale* hanno operato i seguenti organismi:

- a) *Ufficio di censimento provinciale (UCP)*, istituito presso la Camera di commercio, con il compito di sovrintendere al coordinamento delle operazioni censuarie a livello provinciale. Gli UCP hanno assolto a una funzione di stimolo, raccordo e controllo di tutte le operazioni censuarie svolte dagli Uffici comunali, svolgendo attività di natura organizzativa strumentali all'attività di rilevazione, nonché compiti di istruzione e formazione, di assistenza organizzativa e monitoraggio delle operazioni censuarie, attraverso un apposito collegamento informatico.

Tra i compiti specifici assegnati agli UCP vi sono stati:

- l'organizzazione di riunioni di istruzione sulle attività censuarie;
- la creazione del collegamento telematico con l'Istat per la trasmissione dei dati via Internet;
- il raccordo tecnico-organizzativo con il responsabile provinciale dei coordinatori intercomunali;
- la segnalazione di situazioni critiche all'UCR ed all'Ufficio regionale dell'Istat.

Nelle Province autonome di Trento e Bolzano le funzioni di UCP sono state svolte rispettivamente dal Servizio Statistica della Provincia autonoma di Trento e dall'Istituto provinciale di statistica della Provincia autonoma di Bolzano (ASTAT).

- b) *Gruppo tecnico provinciale*, con il compito di realizzare il collegamento funzionale tra i diversi livelli di responsabilità censuarie presenti a livello provinciale, ai fini della elaborazione del calendario di assistenza tecnica agli UCC, della programmazione di attività e di interventi di diversa natura, nonché di valutazione dell'andamento complessivo del Censimento. Esso è stato formato dal responsabile dell'UCP, da un funzionario dell'Ufficio regionale dell'Istat e dal responsabile provinciale dei coordinatori intercomunali.

Nell'ambito di ciascuna Provincia hanno operato i coordinatori intercomunali e il loro responsabile provinciale, i primi con il compito di provvedere al controllo delle attività di rilevazione effettuate presso le aziende agricole, il secondo con il compito di coordinare le attività di assistenza tecnica alla rilevazione.

Tra le funzioni specifiche dei coordinatori intercomunali era compresa:

- l'istruzione dei coordinatori e rilevatori comunali;
- l'assistenza tecnica nel corso delle attività di rilevazione;
- la redazione di rapporti settimanali.

Tra le funzioni specifiche dei responsabili provinciali figurava:

- l'assegnazione dei Comuni della Provincia di competenza ai singoli coordinatori intercomunali;
- la predisposizione dei programmi di attività dei coordinatori intercomunali;
- l'espletamento di attività di istruzione;
- l'organizzazione delle indagini post-censuarie.

Nella struttura organizzativa il *livello comunale* è stato rappresentato dall'*Ufficio di censimento comunale (UCC)*, con la funzione di rilevazione diretta sul territorio. I principali compiti assegnati all'UCC sono stati:

- la nomina di eventuali ulteriori coordinatori comunali;
- la selezione dei rilevatori;
- l'istruzione ai rilevatori e coordinatori comunali;
- la verifica, controllo e aggiornamento degli elenchi delle unità di rilevazione;
- la raccolta dei dati presso le aziende agricole e il controllo della corretta compilazione dei questionari;
- la comunicazione periodica di informazioni e dati sullo svolgimento delle operazioni censuarie;
- la revisione quantitativa del materiale raccolto e il suo confezionamento per la successiva spedizione ai centri di registrazione.

Alle dirette dipendenze del responsabile dell'UCC hanno operato i coordinatori comunali e i rilevatori. La nomina dei primi era obbligatoria nei Comuni con almeno 600 aziende da censire. I

secondi sono stati impegnati nella misura di uno ogni 150 aziende (o frazione di 150 comunque non inferiore a 100).

Ai coordinatori comunali è stato affidato l'incarico di pianificare, coordinare e controllare l'attività di rilevazione presso le aziende. I rilevatori comunali hanno effettuato la rilevazione presso le aziende agricole, raccogliendo i dati tramite intervista diretta ai conduttori.

#### **4. Le attività di formazione ed istruzione della rete di rilevazione**

A causa dell'articolazione territoriale e della complessità della rete di rilevazione, l'attività di formazione e istruzione dei soggetti coinvolti ha avuto un ruolo determinante per il buon esito delle operazioni censuarie.

Le attività formative hanno coperto l'intera rete di rilevazione con una serie di interventi "a cascata", ricorrendo a più strumenti. Infatti i corsi di istruzione e formazione si sono sviluppati secondo un percorso per fasi successive che ha coinvolto via via destinatari diversi: gli Uffici regionali dell'Istat, gli Uffici di censimento regionali (UCR), gli Uffici di censimento provinciali (UCP), i coordinatori intercomunali e i loro responsabili provinciali e gli Uffici di censimento comunali (UCC) con i loro coordinatori e rilevatori.

Dato l'elevato numero delle persone da formare e la loro distribuzione su tutto il territorio nazionale, nonché la diversità dei fabbisogni formativi, si sono attuati molteplici interventi. Accanto alla formazione in aula si è fatto ricorso anche allo strumento della formazione a distanza, tramite l'utilizzo di appositi strumenti (CD-Rom formativo, pagina dedicata nel sito Internet del Censimento).

Ulteriori interventi di carattere formativo, aggiuntivi rispetto a quelli dedicati alle istruzioni per la rilevazione, si sono svolti nei confronti dei coordinatori intercomunali e dei coordinatori comunali, a cura sia dell'Istat, sia degli Uffici regionali di censimento.

Interventi di verifica della formazione dei rilevatori e di *training on the job* sono stati svolti dai coordinatori intercomunali nel corso delle ispezioni volte a fornire assistenza tecnica agli UCC durante lo svolgimento della rilevazione.

Le istruzioni al personale degli UCR, ai responsabili degli UCP e ai responsabili provinciali dei coordinatori intercomunali sono state effettuate da personale selezionato dall'Istat e da funzionari dell'Istituto.

Le istruzioni ai coordinatori intercomunali sono state trasmesse da personale appartenente all'Istat e agli UCR, nonché dai responsabili dei coordinatori intercomunali. A loro volta, i coordinatori intercomunali, coadiuvati da personale dell'Istat, hanno effettuato gli interventi di istruzione ai coordinatori comunali e ai rilevatori.

#### **5. Il campo di osservazione e l'unità di rilevazione**

Il campo di osservazione del Censimento dell'agricoltura ha considerato tutte le aziende agricole, forestali e zootecniche, di qualsiasi ampiezza e da chiunque condotte. Sono rientrate nel suddetto campo di osservazione anche:

- le aziende agricole degli istituti di ricerca, degli ospedali, delle cliniche, delle comunità religiose, degli istituti penitenziari e delle imprese industriali;
- gli allevamenti di tori e verri da riproduzione, gli allevamenti di cavalli, i centri di incubazione;
- le aziende agricole costituite da prati permanenti e/o pascoli condotti dalle amministrazioni comunali (terreni messi a disposizione, generalmente dietro corresponsione di un canone, per il pascolo di animali appartenenti ad altre aziende).



I terreni destinati ad alcuni usi particolari, se non compresi nella superficie totale di un'azienda agricola attiva, sono stati esclusi dal campo di osservazione del Censimento. Questa esclusione riguarda in particolare:

- i suoli edificabili o comunque non destinati ad uso agricolo;
- i parchi e i giardini ornamentali;
- i terreni completamente abbandonati;
- i piccoli orti familiari, generalmente annessi alle abitazioni, la cui produzione era destinata normalmente all'autoconsumo (salvo il caso in cui la persona che ne disponeva fosse conduttore di azienda agricola; in tal caso l'orto doveva essere considerato parte integrante dell'azienda stessa);
- i piccoli allevamenti a conduzione familiare, costituiti da uno o due capi di bestiame suino, ovino, caprino o da pochi animali di bassa corte (polli, tacchini, oche, conigli ecc.) utilizzati normalmente per autoconsumo (salvo il caso in cui la persona che ne disponeva fosse anche conduttore di azienda agricola; in tal caso questi allevamenti dovevano essere considerati parte integrante dell'azienda stessa).

Sono state inoltre escluse dal campo di osservazione le scuderie, i terreni per l'esercizio dei cavalli da corsa, gli allevamenti di cani, i centri di commercio del bestiame ed i macelli che non praticavano l'allevamento del bestiame. Gli allevamenti ittici (impianti di acquacoltura) sono rientrati nel campo di osservazione del Censimento solo se praticati nell'ambito di un'azienda agricola.

L'unità di rilevazione del Censimento è stata l'*azienda agricola, forestale e zootecnica*, definita come *l'unità tecnico-economica costituita da terreni, anche in appezzamenti non contigui, ed eventualmente da impianti ed attrezzature varie in cui si attua la produzione agraria, forestale o zootecnica ad opera di un conduttore, e cioè persona fisica, società od ente, che ne sopporta il rischio sia da solo (conduttore coltivatore o conduttore con salariati), sia in forma associata.*

Caratteri distintivi fondamentali di un'azienda agricola sono stati pertanto:

- l'utilizzazione dei terreni per la produzione agricola e/o forestale e/o zootecnica: tali terreni potevano essere costituiti da una o più particelle (contigue o no), situate nello stesso Comune oppure in Comuni diversi, anche non confinanti o vicini tra loro;
- la presenza di un conduttore, cioè di una persona fisica, società od ente che sopportava il rischio imprenditoriale connesso con l'attività economica dell'azienda.

Tra le aziende agricole sono state comprese anche quelle prive di terreno agrario ed in particolare:

- le aziende zootecniche nelle quali si allevava bestiame senza utilizzazione di terreno agrario (allevamenti intensivi di bovini, di suini, avicunicoli, ecc.);
- le aziende zootecniche nelle quali il bestiame veniva allevato utilizzando terreni pascolativi appartenenti a Comuni, ad altri enti pubblici od a privati, senza che i terreni potessero configurarsi come elementi costitutivi di dette aziende.

## **6. I criteri per l'individuazione delle aziende agricole**

Le aziende agricole sono state individuate nel Comune, ed in particolare nel foglio di mappa catastale, in cui ricadeva il centro aziendale o, in mancanza di esso, la maggior parte delle particelle catastali costituenti la superficie totale aziendale. Ne consegue che le aziende agricole, i cui terreni erano situati in due o più fogli di mappa catastali dello stesso Comune oppure in due o più Comuni, sono state rilevate dal Comune ove era situato il centro aziendale e, quindi, indicate nel relativo foglio di mappa catastale. Pertanto, il luogo dove era ubicata l'abitazione del conduttore, se non coincidente con il centro aziendale, non ha costituito elemento per l'individuazione di un'azienda agricola, né per l'attribuzione dell'azienda stessa ad un determinato foglio di mappa.

Per *centro aziendale* s'intende il complesso dei fabbricati situati nei terreni dell'azienda agricola e connessi alla sua attività produttiva. Il centro aziendale, in molti casi, comprende le abitazioni del

conduttore e dell'altra manodopera impiegata nei lavori agricoli aziendali, i ricoveri per animali, i locali per l'immagazzinamento dei prodotti (magazzini, sili da foraggio, fienili, ecc.) e quelli per il deposito di macchine ed attrezzi di uso agricolo.

Le aziende pastorali con greggi transumanti, nel caso in cui il conduttore disponeva anche di terreno agrario, sono state individuate nel Comune e foglio di mappa catastale nel quale ricadeva il centro aziendale o la maggior parte delle particelle costituenti la superficie totale aziendale. Se, invece, tali aziende erano prive di terreno agrario (esclusivamente zootecniche), sono state individuate nel Comune e foglio di mappa catastale nel quale erano situati i ricoveri di proprietà dell'azienda; oppure, se l'azienda non possedeva ricoveri propri, nel Comune dove il gregge era stato ricoverato per la maggior parte dell'anno; oppure, se quest'ultimo criterio fosse risultato di difficile adozione, nel Comune dove il gregge si trovava alla data di riferimento del Censimento.

Ai fini del censimento, per individuare le aziende agricole si è fatto riferimento ai conduttori e non ai proprietari o intestatari dei terreni, in quanto:

- il proprietario o intestatario dei terreni non è necessariamente conduttore di azienda agricola, termine con il quale si intende la persona fisica, società o ente, che, in quanto responsabile giuridico ed economico, sopporta il rischio della gestione aziendale, indipendentemente dal titolo di possesso dei terreni;
- i terreni di proprietà o intestati a soggetti diversi possono essere condotti da un'unica azienda agricola.

I censimenti generali del 2000-01 prevedono di incrementare in misura significativa il dettaglio territoriale disponibile nella georeferenziazione dei dati, con l'obiettivo di potenziare la capacità informativa dei dati raccolti. In particolare, Il 5° Censimento generale dell'agricoltura, che copre con il suo campo di osservazione il territorio extraurbano, ha adottato per la prima volta come livello minimo di aggregazione dei dati il foglio di mappa catastale, che ha il vantaggio di essere un riferimento facilmente individuabile sia per i rispondenti che per gli utenti finali e corrisponde ad un livello di dettaglio ottimale, ad esempio, per le esigenze di analisi della pianificazione territoriale. La disponibilità dei dati elementari aggregati per foglio di mappa consentirà di ottenere proiezioni cartografiche molto accurate dei risultati censuari: dalla semplice localizzazione delle aziende agricole e dei relativi terreni a mappe tematiche sull'utilizzazione del suolo e sulla distribuzione delle caratteristiche strutturali e tipologiche delle aziende.

## **7. Il questionario di rilevazione**

Nella progettazione del questionario di azienda si è tenuto conto di esigenze diverse: la domanda di informazioni da parte dell'utenza; l'obbligo di rispondere alle esigenze internazionali (FAO e UE) secondo un prestabilito elenco di caratteristiche da rilevare; l'esigenza di mantenere la confrontabilità dei risultati con quelli delle precedenti rilevazioni censuarie; la necessità di indagare fenomeni attuali di interesse nazionale e locale; la limitazione degli oneri di risposta per i rilevatori, e, soprattutto, per le aziende stesse.

Il questionario di rilevazione adottato per il 5° Censimento generale dell'agricoltura ha rappresentato una soluzione di equilibrio tra queste esigenze. Una volta assicurata la sua corrispondenza al quadro informativo richiesto dai regolamenti europei, esso è stato redatto apportando integrazioni finalizzate a rispondere alle molteplici esigenze informative nazionali e locali.

Il compito di definire i contenuti rispondenti a tali esigenze è stato affidato ad una apposita sottocommissione nell'ambito della Commissione di studio avente l'incarico di formulare proposte in merito agli aspetti organizzativi, metodologici e tecnici per il 5° Censimento generale dell'agricoltura. Le attività svolte al riguardo nel corso di circa un anno hanno consentito l'approntamento di un questionario di azienda, che, oltre a consentire una soddisfacente comparabilità dei risultati nel tempo,

ha esteso le informazioni su fenomeni maggiormente esplicativi della nuova realtà agricola. In esso sono stati mantenuti molti dei quesiti già rilevati nel 1990, compresi quelli relativi alla viticoltura, ed inserite alcune interessanti novità.

In particolare, i nuovi quesiti hanno riguardato:

- la ulteriore suddivisione della superficie aziendale secondo il titolo di possesso dei terreni: proprietà, affitto (Legge 203/82) e uso gratuito;
- una maggiore articolazione della forma giuridica delle aziende (persona fisica, società, cooperativa, associazione di produttori, Ente pubblico);
- più specifiche informazioni sulla tenuta della contabilità aziendale;
- la rilevazione della superficie utilizzata per attività extragricole (turismo, sport, ecc.);
- la capacità lavorativa oraria degli impianti per la lavorazione e/o trasformazione in azienda dei prodotti delle coltivazioni;
- la consistenza degli "altri" allevamenti, la produzione del latte distinta per specie, l'impiego del latte munto e i prodotti ottenuti dalla lavorazione del latte in azienda;
- riguardo al lavoro aziendale, la posizione nella professione dei componenti la famiglia del conduttore e la distinzione della "altra manodopera aziendale" tra operai e dirigenti e impiegati, nonché la loro distinzione per genere;
- alcune informazioni sulle pratiche colturali e sui sistemi utilizzati per la fertilizzazione dei terreni;
- le produzioni di qualità, sia vegetali che zootecniche.

## **8. Epoca di riferimento dei dati**

Fanno riferimento all'annata agraria 1° novembre 1999 – 31 ottobre 2000 i dati relativi a: vendita dei prodotti dell'azienda; contabilità; utilizzazione dei terreni; lavoro; mezzi meccanici; contoterzismo; attrezzature informatiche; rapporti con l'esterno.

Fanno riferimento alla data del 22 ottobre 2000 i dati relativi a: forma di conduzione; forma giuridica; credito agrario; adesione ad organismi associativi economici; parchi ed aree protette; ricoveri; superficie totale; superficie agricola utilizzata; consistenza degli allevamenti; fabbricati ed abitazioni.

La condizione professionale del conduttore, dei familiari, dei parenti e del capo azienda si riferisce a quella posseduta nella settimana precedente il 22 ottobre 2000. Fanno riferimento all'anno solare 2000 i dati relativi alla produzione del latte.

## **9. L'aggiornamento degli elenchi comunali delle aziende agricole**

Sul piano tecnico-metodologico, il problema di maggior rilevanza nell'esecuzione di un censimento generale dell'agricoltura è connesso con l'identificazione delle aziende e con l'obiettivo di massimizzare il grado di copertura della rilevazione, dato il notevole riflesso che tale operazione riveste nel dimensionamento numerico del collettivo di osservazione.

Le operazioni di aggiornamento si sono articolate nelle seguenti fasi:

- produzione dell'elenco delle aziende agricole, forestali e zootecniche, risultanti nello schedario Istat e dell'elenco dei soggetti risultanti in archivi e/o registri di fonte amministrativa e non individuati tra i conduttori delle aziende agricole, forestali e zootecniche dello schedario Istat
- individuazione delle aziende agricole, forestali e zootecniche "ancora esistenti", "non più esistenti" e "di nuova costituzione" (rispetto all'elenco, basato sul Censimento del 1990);
- per ciascuna azienda agricola risultante negli elenchi come "ancora esistente" o "di nuova costituzione", indicazione dell'ubicazione del centro aziendale o, in assenza di esso, della località dove ricadeva il maggior numero di particelle dei terreni costituenti l'azienda agricola. Tale località

poteva essere distinta dal domicilio del conduttore, ove quest'ultimo non coincidesse con l'ubicazione del centro aziendale. Per le aziende "ancora esistenti" dovevano essere verificati, modificati ed eventualmente integrati i dati personalizzati a cura dell'Istat;

- per ciascuna azienda agricola "ancora esistente" o "di nuova costituzione", indicazione delle superfici ricadenti nel Comune, distintamente per i terreni situati nello stesso foglio di mappa catastale del centro aziendale e per quelli ricadenti in altri fogli di mappa dello stesso Comune o di altri Comuni, con la specificazione, per ciascuna azienda, del numero complessivo delle particelle catastali che ne costituivano la superficie. Per le aziende prive di terreno agrario (esclusivamente zootecniche) si doveva indicare il Comune e il foglio di mappa catastale ove erano situati i ricoveri di proprietà dell'azienda; oppure, se l'azienda non possedeva ricoveri propri, il Comune dove erano ricoverati i capi di bestiame per la maggior parte dell'anno; oppure, se quest'ultimo criterio risultava di difficile adozione, il Comune dove gli allevamenti si trovavano al momento della verifica effettuata per l'aggiornamento;
- scambi di informazioni tra Comuni sulle superfici di aziende con parte dei terreni localizzati in Comuni diversi;
- compilazione dei riepiloghi delle superfici di foglio di mappa catastale e comunali e verifica del grado di copertura raggiunto.

Per agevolare i compiti degli Uffici comunali, l'Istat ha fornito a ciascuno di essi un apposito Manuale contenente il piano completo dell'aggiornamento con le istruzioni da seguire per le diverse operazioni da effettuare. Inoltre l'Istat ha inviato a ciascun Comune un CD multimediale con finalità di comunicazione generale sui censimenti 2000 – 2001, unitamente ad un apposito *software*, le cui procedure hanno consentito la compilazione automatica di alcuni modelli man mano che il Comune procedeva alle previste operazioni di aggiornamento degli elenchi.

Alle operazioni di aggiornamento hanno contribuito l'Istat, i Comuni e le Camere di Commercio, ciascuno con ruoli e compiti ben definiti.

Prima di avviare le operazioni di aggiornamento l'Istat ha effettuato un preliminare processo di integrazione e/o sovrapposizione dei dati anagrafici e strutturali contenuti nei principali archivi amministrativi di interesse agricolo, ha predisposto la metodologia, sviluppato le procedure informatiche di acquisizione e trattamento delle informazioni aggiornate, prodotto il materiale per l'aggiornamento stesso su supporto cartaceo ed informatico, nonché sottoposto a verifica di fattibilità tutte le modalità tecniche ed organizzative dell'operazione.

In particolare l'aggiornamento delle liste si è basato su una verifica preliminare dell'archivio censuario riferito al 1990, svolta mediante l'uso di archivi anagrafici delle aziende aggiornati al 1997 e al 1998 e provenienti dal Sistema informativo agricolo nazionale (SIAN), dall'anagrafe tributaria del Ministero delle Finanze, dal registro delle imprese agricole tenuto presso le Camere di Commercio e dall'archivio residente presso l'AIMA (attualmente AGEA). Tale operazione di aggiornamento e di "incrocio" tra archivi (analoga a quella posta alla base dell'Archivio statistico delle imprese attive, ASIA) è stata estremamente complessa, in quanto il Censimento del 1990 non aveva rilevato il codice fiscale delle aziende agricole (o dei relativi conduttori). Di conseguenza, per effettuare le verifiche sono state utilizzate altre "chiavi", quali la localizzazione e la denominazione dell'azienda, tutti elementi certamente meno sicuri del codice identificativo.<sup>2</sup>

L'analisi integrata degli archivi sopra menzionati<sup>3</sup> ha consentito di "rintracciare" circa 1.400.000 aziende censite nel 1990, informazione questa che è stata fornita ai Comuni per rendere più agevole il loro lavoro di aggiornamento degli elenchi. D'altra parte, i Comuni hanno ricevuto anche un elenco di

<sup>2</sup> Per essere trattato in modo efficace, l'archivio del 1990 e gli archivi integrativi sono stati preliminarmente sottoposti ad una "normalizzazione", cioè ad un trattamento statistico finalizzato ad assicurare che i caratteri in essi contenuti fossero resi omogenei e confrontabili tra loro.

<sup>3</sup> L'operazione di *linkage* tra i diversi archivi, su cui si baserà anche in futuro la costruzione e l'aggiornamento annuale dell'Archivio statistico delle aziende e delle imprese agricole (ASAIA) ha costituito, naturalmente, solo il primo passo del lavoro, cui sono seguite approfondite analisi di carattere statistico volte all'individuazione dei soggetti effettivamente titolari di un'attività agricola rientrante nel campo di osservazione del censimento.

circa 1.800.000 altri soggetti presenti negli archivi amministrativi, per i quali è stato impossibile procedere all'abbinamento automatico e preventivo con le unità contenute nell'archivio censuario del 1990. In alcuni casi si è trattato effettivamente di nuove aziende, ma in molti altri il mancato abbinamento è dipeso unicamente dalla assenza del codice identificativo nell'archivio del 1990.

L'operazione di aggiornamento è poi proseguita sul territorio a cura dei Comuni. Anche le Camere di Commercio, attraverso i propri Uffici di statistica, hanno partecipato all'operazione, svolgendo attività di coordinamento e monitoraggio in collegamento telematico con l'Istat.

Le modalità tecniche ed operative da seguire per l'aggiornamento sono state descritte in un apposito fascicolo contenente il Piano completo delle operazioni.

Con la circolare n.38 del 15 ottobre 1999 prot. 10465, sono stati disposti i criteri e le modalità per la costituzione degli Uffici di censimento comunali e provinciali, precisandone compiti e funzioni per l'aggiornamento.

Entro il mese di giugno 2000, tutti i Comuni, ad eccezione di pochi per i quali si è reso necessario prorogare la scadenza al mese di agosto, hanno trasmesso all'Istat tutto il materiale su supporto informatico e cartaceo. Il materiale pervenuto soltanto su supporto cartaceo, dopo i necessari controlli quantitativi e qualitativi presso l'Istat, è stato sottoposto a registrazione *in service*. Appena registrato, il materiale è stato elaborato al pari di quello pervenuto su supporto informatico, in modo da ottenere gli elenchi definitivi comunali, per foglio di mappa catastale. Questo ha costituito l'area di riferimento da assegnare successivamente a ciascun rilevatore per la raccolta dei dati mediante somministrazione del questionario aziendale.

I file contenenti i dati identificativi dei conduttori, integrati con quello di superficie totale dell'azienda, da inviare ai Comuni come elenchi definitivi, sono stati approntati dall'Istat nel periodo luglio - settembre 2000 e sono stati utilizzati anche per la personalizzazione dei questionari di rilevazione.

## **10. Le indagini pilota pre-censuarie**

Al fine di risolvere le problematiche relative alla localizzazione delle aziende agricole e dei loro terreni, all'aggiornamento delle liste comunali di aziende, nonché alla messa a punto degli strumenti di rilevazione, sono state realizzate nel periodo pre-censuario tre indagini pilota:

1. *localizzazione e georeferenziazione dei terreni aziendali*: l'indagine è stata effettuata nel periodo novembre 1998 – gennaio 1999 per verificare le difficoltà incontrate dai Comuni nell'individuare le aziende agricole e nel localizzare i loro terreni. Hanno partecipato volontariamente 10 Comuni in totale; in particolare, 3 Comuni delle Marche, 5 dell'Emilia-Romagna e 2 della Toscana. Con questa indagine è stata verificata anche la possibilità di utilizzare, per la prima volta nel settore delle statistiche agricole, la documentazione catastale. Il materiale di base per l'esecuzione dell'indagine pilota (elenchi delle aziende agricole e dei soggetti da rilevare) è stato fornito dall'Istat) mentre la documentazione catastale è stata acquisita dai Comuni interessati all'indagine. Per agevolare il compito ai Comuni partecipanti l'Istat ha redatto un apposito manuale di istruzioni.
2. *aggiornamento dell'archivio Istat delle aziende agricole*: questa seconda indagine pilota è stata effettuata nel periodo aprile – maggio 1999 al fine di valutare la fattibilità delle operazioni di individuazione delle aziende agricole finalizzata all'aggiornamento degli elenchi. Ad essa hanno partecipato gli stessi Comuni già coinvolti nella prima indagine pilota, integrati da altri 22 in modo da rispettare criteri di rappresentatività per grandi circoscrizioni territoriali.

La metodologia seguita per questa seconda indagine pilota è stata simile a quella adottata per la prima. Tuttavia, tenuto conto che un aggiornamento esaustivo degli elenchi non può essere realizzato se non a seguito di un accurato e completo scambio di informazioni tra Comuni confinanti, tra i 30 sono stati scelti 2 Comuni "nucleo" con i rispettivi Comuni "satelliti" in numero di

8. In termini di numero di aziende agricole da aggiornare con l'indagine pilota, la selezione ha riguardato 5 Comuni con un numero consistente di aziende censite nel 1990 (Comuni "grandi" con oltre 1.000 aziende), 7 altri di "media dimensione" (500 - 1.000 aziende) e 20 di "piccola dimensione" (meno di 500 aziende).

Per i Comuni di grande e media dimensione l'indagine ha consentito di sperimentare le diverse modalità di assunzione delle informazioni dal conduttore, di verificare l'utilizzazione della cartografia più opportuna e di valutare le difficoltà inerenti la localizzazione dei terreni aziendali, nonché i tempi di esecuzione dell'operazione. Per 20 Comuni non erano previsti scambi di informazioni con i Comuni limitrofi, per i 2 Comuni "nucleo" sono state effettuate tutte le fasi dell'operazione di aggiornamento, sino alla completa verifica del grado di copertura raggiunto. Gli 8 Comuni "satelliti", infine, hanno proceduto all'aggiornamento degli elenchi di loro competenza, all'individuazione ed attribuzione delle aziende agricole e dei relativi terreni ai rispettivi fogli di mappa catastali ed allo scambio di informazioni con il corrispondente Comune "nucleo".

Anche per questa seconda indagine l'Istat ha approntato tutto il materiale di base su supporto cartaceo ed informatico, nonché la redazione di un apposito fascicolo di istruzioni.

3. *controllo della qualità degli elenchi aziendali e test del questionario di azienda agricola*: allo scopo di completare le attività preparatorie del Censimento, nel mese di maggio 2000 è stata condotta la terza indagine pilota, finalizzata a valutare le caratteristiche del questionario di rilevazione ed a verificare la qualità degli elenchi aziendali approntati con l'aggiornamento dell'archivio Istat. La rilevazione è stata affidata agli Uffici regionali di censimento (UCR). Essa ha riguardato circa 2.700 unità dislocate in 43 Comuni. Per l'esecuzione dell'indagine pilota gli UCR si sono avvalsi di proprio personale dipendente.

Sono stati utilizzati due modelli: il primo (Mod. ISTAT SME1) per stabilire l'appartenenza dell'unità oggetto dell'indagine pilota al campo di osservazione del Censimento; il secondo che riproduceva il questionario di azienda agricola (Mod. ISTAT CEAGR1) da somministrare alle unità risultate appartenenti al campo di osservazione a seguito dell'accertamento effettuato dal rilevatore.

Alla fine dell'intervista il rilevatore ha redatto per ciascuna azienda agricola intervistata un rapporto (Mod. ISTAT CEAGR RIL1), nel quale è stato precisato il grado di difficoltà riscontrato nella compilazione del questionario di azienda, il tempo di durata dell'intervista e la completezza e chiarezza delle istruzioni predisposte dall'Istat e delle definizioni adottate.

## **11. Le operazioni preliminari della rete di rilevazione**

Preliminarmente alla raccolta dei dati presso i conduttori d'azienda, l'Istat ha fornito a ciascun Comune il materiale necessario allo svolgimento della rilevazione censuaria ed in particolare:

- a) l'elenco delle aziende agricole da intervistare (Mod. ISTAT CEAGR 201), nel quale sono state riportate le aziende individuate con l'aggiornamento degli archivi statistici ed amministrativi, distinte per foglio di mappa catastale;
- b) elenchi aggiuntivi contenenti le indicazioni sui conduttori domiciliati in luogo diverso dall'ubicazione del centro aziendale;
- c) i questionari di azienda agricola (Mod. ISTAT CEAGR 1) in bianco, secondo il numero delle aziende da censire, integrato da una congrua scorta;
- d) le etichette autoadesive con la pre stampa dei caratteri identificativi dei conduttori ai quali somministrare il questionario per le aziende agricole individuate in fase di aggiornamento; per le eventuali aziende nuove (o non identificate nel corso dell'aggiornamento) sono state fornite etichette in bianco, le quali contenevano soltanto i codici e le denominazioni della Provincia e del Comune ed un apposito codice di azienda;



- e) un congruo numero di copie del manuale di istruzioni per la rilevazione, contenente le definizioni, le modalità tecnico-operative e le disposizioni per la raccolta dei dati;
- f) un congruo numero di CD-rom per la formazione dei rilevatori;
- g) il materiale e i modelli accessori da utilizzare per lo svolgimento delle operazioni e per la spedizione del materiale censuario, al termine delle operazioni stesse.

Sempre nel periodo precedente la rilevazione, gli UCC hanno svolto alcune operazioni preparatorie, come la predisposizione del materiale per ciascun rilevatore e la definizione degli "itinerari di sezione" per il rilevatori. Di particolare rilievo, in tale ambito, sono stati i casi in cui vi era differenza tra l'ubicazione dell'azienda e il domicilio del conduttore. Al fine di agevolare gli UCC nella rilevazione di queste aziende, l'Istat ha trasmesso agli UCC, su supporto informatico, la lista dei "conduttori con domicilio in Comune diverso da quello di rilevazione".

Inoltre, per agevolare il compito dei rilevatori e dei rispondenti, molti Comuni hanno fornito a ciascun rilevatore una copia del foglio di mappa catastale di competenza, unitamente ad una copia del quadro di unione dei fogli di mappa in cui si ripartisce il territorio comunale. Ciò ha consentito al rilevatore di individuare più facilmente l'ubicazione delle aziende e la distribuzione dei loro terreni sul territorio. In questo modo si è anche agevolato il rispondente nella collocazione delle diverse attività aziendali in ciascun foglio di mappa.

## 12. Le attività di raccolta dei dati

All'inizio del mese di ottobre 2000 gli UCC hanno ricevuto il materiale necessario allo svolgimento della rilevazione censuaria. A partire dal 23 ottobre 2000, i rilevatori hanno condotto personalmente le interviste con i conduttori delle aziende agricole secondo un calendario programmato sulle seguenti scadenze di conclusione della rilevazione sul campo: 22 novembre 2000 per i Comuni con meno di 100 aziende da censire e 31 dicembre 2000 per i Comuni con 100 o più aziende da censire.

La concentrazione dei tempi previsti per la raccolta dei dati in circa 60 giorni lavorativi ha richiesto l'impiego di più personale rispetto al precedente censimento.

La revisione dei questionari di rilevazione da parte dei coordinatori comunali è stata effettuata, di norma, giornalmente presso l'UCC, subordinatamente alla consegna quotidiana dei questionari compilati da parte dei rilevatori. L'attività di revisione si è svolta nel periodo dal 23 ottobre 2000 al 12 gennaio 2001, anche con l'ausilio dei coordinatori intercomunali, i quali hanno visitato periodicamente gli UCC, così da risolvere eventuali dubbi ed offrire assistenza tecnica alla rilevazione.

A questo stesso scopo l'Istat ha attivato durante il periodo della rilevazione censuaria due numeri verdi di *help-desk* delle operazioni di raccolta dei dati destinati uno agli operatori istituzionali della rete censuaria e l'altro ai rispondenti.

Il primo è stato gestito dagli Uffici regionali dell'Istat, mentre il secondo è stato affidato ad un *call center* specializzato che ha operato sull'intero territorio nazionale. In entrambi i casi, comunque, l'Istat ha provveduto a predisporre preliminarmente un numero molto consistente di risposte a fattispecie di quesiti (oltre 700 per il primo e più di 35 per il secondo), opportunamente ripartiti nell'ambito di tre differenti tipologie (amministrativa, metodologica e tecnico-informatica). Il ricorso a tali numeri verdi è stato consistente: a quello destinato agli operatori di censimento sono pervenute 6.416 chiamate, di cui 4.235 da parte degli UCC, a quello destinato agli altri soggetti sono pervenute 4.233 chiamate.

Non appena revisionati tutti i questionari di azienda compilati dai rilevatori, gli UCC hanno provveduto alla redazione dei prospetti riepilogativi contenenti i dati relativi alle principali variabili rilevate a livello di foglio di mappa (Mod. ISTAT RIEP 1). Man mano che la compilazione dei prospetti riepilogativi è stata terminata, e comunque entro febbraio 2001, l'UCC ha provveduto a riepilogare tali prospetti a livello comunale, compilando l'apposito modello predisposto dall'Istat (Mod. ISTAT RIEP 2) che è stato inviato all'UCP competente per territorio. I modelli riepilogativi per Comune hanno

consentito all'Istat di elaborare e diffondere alcuni risultati preliminari l'8 marzo 2001 e quelli provvisori il 20 giugno 2001.

La verifica del buon andamento delle operazioni censuarie è stata svolta attraverso un sistema di monitoraggio basato su rapporti periodici inoltrati dagli UCC agli UCP. Tali rapporti sono stati immessi da questi ultimi nella rete telematica appositamente predisposta e sono stati resi disponibili in tempo reale agli uffici di censimento regionali (UCR) ed all'Istat. Più in dettaglio, il monitoraggio ha previsto le seguenti attività:

- a) gli uffici di censimento comunali:
  - hanno comunicato al competente UCP l'inizio della raccolta dei dati;
  - in funzione della numerosità aziendale di competenza, hanno inviato via fax o per via telematica, al competente UCP l'apposito modello con la comunicazione del numero dei questionari compilati, evidenziando anche il numero delle aziende viticole e zootecniche;
  - al termine della raccolta dei dati hanno trasmesso all'UCP gli appositi modelli, nei quali sono stati indicati, tra l'altro, il numero definitivo delle aziende censite, il numero delle aziende per le quali non è stato possibile condurre l'intervista, il numero delle aziende viticole e zootecniche, queste ultime distinte per gli allevamenti bovini, suini, ovini ed altri tipi, alcuni ulteriori dati riassuntivi a livello comunale;
- b) i responsabili provinciali dei coordinatori intercomunali: hanno inoltrato all'UCP e all'UCR competenti per territorio, mediamente ogni 14 giorni, un rapporto sull'attività svolta dai coordinatori intercomunali di propria competenza, compilando l'apposito modello predisposto dall'Istat; tale modello ha fornito per ogni coordinatore intercomunale il numero delle visite effettuate presso ciascun Comune di competenza, il numero dei questionari revisionati unitamente ai rilevatori e ai coordinatori comunali, il grado di difficoltà riscontrato dai rilevatori nella compilazione delle diverse sezioni dei questionari di rilevazione, nonché i problemi eventualmente riscontrati nell'attività dei Comuni;
- c) gli Uffici di censimento provinciali: hanno provveduto all'inserimento nella rete Internet delle informazioni ricevute dagli UCC e dai responsabili dei coordinatori intercomunali, impegnandosi tempestivamente a risolvere i problemi che emergevano dal monitoraggio;
- d) gli Uffici di censimento regionali: hanno riepilogato a livello regionale le informazioni ricevute dagli Uffici di censimento provinciali, utilizzando i prospetti appositamente predisposti dall'Istat, trasmettendoli per via telematica all'Istat ed alla competente Commissione tecnica regionale; essi sono, inoltre, intervenuti tempestivamente per la risoluzione dei problemi evidenziati dal monitoraggio, collaborando strettamente con gli UCP e gli Uffici regionali dell'Istat.

Il monitoraggio telematico è stato svolto utilizzando la rete Internet come struttura di trasmissione, limitando però l'accesso alle aree di monitoraggio ai soli soggetti autorizzati. In questo modo è stato possibile assicurare in tempo reale la condivisione delle informazioni relative allo stato di avanzamento delle operazioni censuarie tra tutti i soggetti della rete territoriale.

Al termine delle operazioni di rilevazione, gli UCC hanno confezionato tutto il materiale utilizzato per la raccolta dei dati, secondo le istruzioni trasmesse dall'Istat. Anche le operazioni di trasmissione del materiale sono state monitorate mediante apposite comunicazioni veicolate dalla rete telematica.

### **13. La registrazione controllata**

La registrazione dei dati su supporto informatico è stata eseguita presso 6 centri distribuiti sul territorio nazionale. Tale attività è stata svolta dai centri applicando piani di registrazione controllata predisposti secondo norme tecniche, operative e di sicurezza stabilite dall'Istat che ha provveduto anche a verificarne l'applicazione. Ciò ha consentito di garantire la completa omogeneità tra le operazioni effettuate dai diversi centri.

Le regole di registrazione dei dati sono state impostate in modo da garantire la maggiore conformità possibile tra le informazioni memorizzate sul supporto informatico ed il questionario cartaceo. Inoltre, nel *software* di registrazione dei dati sono state introdotte alcune regole di incompatibilità con lo scopo di evidenziare particolari incongruenze. Compito dell'operatore è stato di verificare se l'errore segnalato fosse dovuto ad una errata digitazione oppure ad una errata compilazione del questionario. Nel primo caso l'operatore era tenuto a correggere l'errore introdotto; nel secondo, invece, doveva confermare la registrazione effettuata e segnalare la situazione anomala, secondo una opportuna sintassi, su un file di errori che è stato consegnato all'Istat insieme ai dati registrati.

I supporti informatici contenenti i dati registrati per ciascuna Provincia sono stati sottoposti dall'Istat ad una serie di controlli tecnici a campione che hanno garantito il rispetto degli standard di qualità della registrazione effettuata. In questo modo i livelli accertati di errore nella registrazione non hanno superato le soglie prestabilite per la validità dell'operazione.

La registrazione era stata inizialmente fissata nel periodo maggio - settembre 2001; tuttavia, alcune difficoltà tecniche riscontrate presso alcuni centri non hanno consentito il pieno rispetto della tempistica inizialmente predisposta, ritardando così la disponibilità presso l'Istat dei dati registrati per alcune Regioni.

#### **14. Il trattamento informatico dei dati**

Espletati i necessari controlli amministrativi e tecnici dei dati contenuti sul supporto informatico provinciale, i record registrati sono stati sottoposti ad un programma di controllo (piano di incompatibilità) che prevedeva l'imposizione automatica, sotto determinate condizioni, di notizie mancanti e la correzione di notizie registrate nei casi di accertata incongruenza.

Il controllo automatico dei dati qualitativi (mutabili) è stato effettuato con tabelle decisionali a doppia o multipla entrata (adottando come criteri di base le definizioni censuarie dei singoli quesiti) e con tabelle di correzione che, secondo combinazioni di risposte non compatibili, prevedevano quale risposta si dovesse ritenere non fondamentale e consentivano l'imposizione della relativa correzione. In caso di combinazioni di tre o più risposte incompatibili, si è corretto il minor numero di risposte necessarie a ristabilire la compatibilità tra esse.

Tabelle decisionali e di correzione per area geografica sono state impostate per quelle coltivazioni la cui presenza è limitata solo in aree geoclimatiche definite. Il controllo automatico dei dati quantitativi (variabili) è stato effettuato con i metodi dell'operatore logico e della funzione di controllo.

Per numerose variabili del questionario di azienda è stata verificata la relazione dell'operatore uguaglianza o disuguaglianza (maggiore o minore). Ad esempio, la superficie irrigata di una coltivazione non può essere superiore alla superficie complessiva della coltivazione stessa, la quantità di latte trasformato deve essere minore o uguale alla quantità di latte munto, e così via.

Maggiormente applicata è stata la funzione di controllo, considerato l'elevato numero di variabili soggette a quadratura con la funzione "addizione". Ad esempio, la somma delle singole superfici deve essere uguale alla superficie totale aziendale; la somma del numero dei capi delle singole categorie di bestiame bovino deve essere uguale al numero totale di capi bovini, e così via.

Inoltre, le risposte ai quesiti del questionario sono in prevalenza non obbligatorie. Ove però sono risultate presenti una o più risposte non obbligatorie, ciò ha implicato il controllo di presenza di risposta ad altro quesito.

Una volta verificata l'esistenza della condizione di errore, è stato automaticamente corretto il campo del *record* relativo al quesito affetto da errore. Nel caso di controlli tra più campi appartenenti allo stesso *record* o a *record* diversi relativi ad uno stesso questionario, sono stati scelti uno o più campi come fondamentali ed i rimanenti campi sono stati oggetto di correzione.

La procedura descritta ha permesso di ottenere come risultato una sufficiente minimizzazione della differenza tra i dati aggregati osservati e i dati aggregati reali.

Dal supporto informatico così ottenuto sono state elaborate delle tavole di controllo contenenti i principali caratteri delle aziende agricole rilevati con il questionario di azienda ed i possibili confronti con quelli del precedente Censimento del 1990, secondo i livelli territoriali previsti.

Un'analisi approfondita dei dati contenuti nelle tavole suddette ha consentito l'individuazione di "aziende anomale" (aventi cioè delle caratteristiche sostanzialmente diverse rispetto a quelle desumibili anche da altre fonti) da sottoporre ad ulteriori controlli ed eventuali correzioni parametriche o interattive.

Dopo l'ultimazione delle precedenti fasi di controllo critico e di analisi dei dati, si è proceduto alla costruzione di una struttura, tipo *data warehouse*, per la costruzione delle tavole statistiche. Tale struttura prevede la trasposizione dei dati dalla forma tipo "questionario" ad una forma più idonea per l'interrogazione dei microdati (Tabelle dei fatti).

I dati, infatti, presentavano una struttura studiata per fornire il massimo della *performance* in fase di inserimento, *check* e controllo. Detta struttura è del tutto inadatta per la produzione veloce di tavole statistiche e per l'analisi; a tal proposito si è resa necessaria la creazione di 21 tabelle dei fatti che aggregano settorialmente e per argomenti i dati di rilevazione, riclassificando ove necessario le voci e aggregando per classi e settori previsti dal piano di diffusione. Queste tabelle hanno alimentato tutti i processi di creazione dei volumi cartacei, della stampa su richiesta (*Print on demand*) e della produzione delle tavole sul *web*.

Le tabelle dei fatti sono le fonti che alimentano ulteriori strutture di dati (*datamart*) più sintetiche (a livello di Comune) che vengono poi date in *input* alle procedure informatiche preposte alla consultazione libera.

Sui *datamart* tutti i dati "sensibili" (a norma della Legge 675 a tutela della *privacy*) sono stati oscurati, al fine di preservare il segreto statistico. Gli elaborati prodotti sono stati realizzati parametrizzando il livello territoriale, in modo da produrre agevolmente le tavole a livello provinciale, regionale e nazionale.

## 15. Il piano di diffusione dei risultati

Tenuto conto del Protocollo di intesa tra Istat e Conferenza dei Presidenti delle Regioni e di quanto previsto dall'articolo 17 del regolamento di esecuzione del Censimento l'Istat ha fornito agli Uffici di statistica delle Regioni che ne hanno fatto richiesta i file dei dati definitivi, privi dei caratteri anagrafici, relativi alle singole unità di rilevazione per il territorio di rispettiva competenza. Ciò ha permesso di programmare la diffusione dei dati secondo modalità articolate nei tempi, negli strumenti e nei contenuti. In particolare, i dati provvisori del Censimento sono stati diffusi dall'Istat in due occasioni. Con la prima l'Istat ha diffuso l'8 marzo 2001 una "Statistica in breve" con alcuni dati preliminari relativi al numero complessivo di aziende agricole ed alla loro distribuzione per Regione. Successivamente l'Istat ha prodotto una seconda "Statistica in breve", che ha diffuso il 20 giugno 2001, con i dati provvisori a livello nazionale e regionale riferiti al numero delle aziende con e senza superficie agricola utilizzata (SAU), secondo le principali forme di utilizzazione dei terreni, e con allevamenti, secondo le principali specie di bestiame. Anche diverse Regioni hanno curato in proprio la diffusione dei dati provvisori ad un maggior livello di dettaglio a partire dal mese di giugno 2001.

Il piano di diffusione dei dati definitivi a livello regionale è stato concordato dall'Istat con il Centro Interregionale per il sistema informativo ed il sistema statistico (CISIS) ed è stato messo in atto secondo criteri organizzativi comuni. A partire dal 14 giugno 2002 sono state effettuate conferenze stampa organizzate congiuntamente dall'Istat e dai singoli Uffici di statistica delle Regioni, durante le quali sono stati presentati i risultati definitivi fino a livello comunale riguardanti le principali

caratteristiche strutturali delle aziende agricole. I principali dati sono stati anche esposti sui siti Internet dell'Istat e delle Regioni interessate insieme a prime note di commento.

Il piano di pubblicazione dei risultati definitivi del 5° Censimento generale dell'agricoltura è stato predisposto dall'Istat secondo un'articolazione che distingue tra livelli territoriali di riferimento e contenuti caratterizzanti. Le pubblicazioni sono così articolate:

#### A. Pubblicazioni generali

1. *“Caratteristiche strutturali delle aziende agricole”*
  - a) Fascicolo nazionale
  - b) Fascicoli regionali
  - c) Fascicoli provinciali
2. *“Caratteristiche tipologiche delle aziende agricole”*
  - a) Fascicolo nazionale
  - b) Fascicoli regionali
  - c) *I censimenti agricoli in Italia dal 1961 al 2000*
3. Organizzazione e atti del 5° Censimento generale dell'agricoltura

#### B. Pubblicazioni tematiche

1. La coltivazione della vite in Italia  
volume 1 – *“Caratteristiche generali”*  
volume 2 – *“Vitigni”*
2. Le aziende familiari
3. Le imprese agricole
4. I giovani in agricoltura
5. L'uso del suolo (le coltivazioni)
6. La zootecnia (gli allevamenti)
7. Le infrastrutture aziendali (gli impianti, i fabbricati rurali ed i mezzi meccanici agricoli)
8. La donna in agricoltura

Tutti i volumi previsti dal piano di pubblicazione sono resi disponibili anche sul sito Internet dell'Istat. Inoltre, viene reso disponibile agli utenti un *data warehouse* specializzato.

#### C. Data Warehouse

Al termine del processo di *check* e controllo, i dati memorizzati su *database* relazionale sono stati normalizzati e trattati secondo le regole statistiche ed i vincoli imposti dai metodi di rilevazione.

**Grafico 1 – Struttura del Data Warehouse**

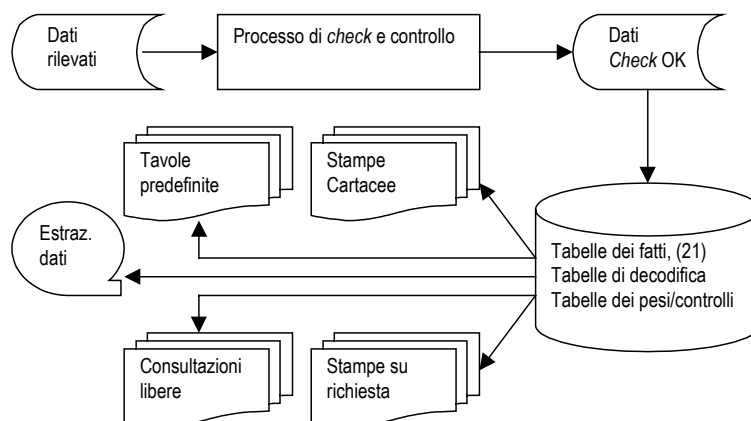

Essi sono stati trasferiti in strutture denominate “tabelle dei fatti”. Queste sono uniche per tutti i successivi processi del *Data Warehouse*.

La sua disponibilità consente ad utenti remoti di creare proprie interrogazioni e di ottenere risposte garantite sotto il profilo dell'integrità dei dati e del rispetto del segreto statistico.

## 16. Le indagini di qualità e copertura

La qualità dell'informazione statistica fornita dal 5° Censimento generale dell'agricoltura è stata documentata dall'Istat con due rilevazioni post-censuarie mirate a valutare il grado di copertura e il grado di attendibilità delle singole risposte fornite dai conduttori di azienda. Le due rilevazioni post-censuarie sono state eseguite, con riferimento al censimento dell'agricoltura, per la prima volta in questa occasione. Nella precedenti edizioni la valutazione della qualità dell'informazione, fornita con i risultati censuari, era stata realizzata con altre tecniche di analisi dei dati, come risulta dagli specifici volumi a suo tempo pubblicati. Le due indagini di controllo post-censuarie realizzate in questa occasione sono:

- *indagine di copertura*, finalizzata a fornire una misurazione del grado di copertura del Censimento relativamente alla popolazione delle aziende agricole, mediante un campione areale di fogli di mappa del Catasto dei terreni.
- *indagine di qualità*, finalizzata a fornire alcune valutazioni dell'errore di misura dovuto al processo di risposta, mediante reintervista telefonica su un campione di aziende rilevate al Censimento.

Con riferimento alla prima indagine, per *tasso di copertura* si intende il rapporto tra il numero di aziende agricole rilevate al Censimento ed il numero di aziende realmente esistenti sul territorio nazionale alla data di riferimento del Censimento stesso (22 Ottobre 2000).

I domini territoriali di riferimento delle stime sono: l'intero territorio nazionale (ad esclusione della Provincia autonoma di Bolzano), le cinque ripartizioni geografiche (Nord Ovest, Nord Est, Centro, Sud, Isole), le 19 Regioni e la Provincia autonoma di Trento.

Nell'indagine campionaria, di tipo areale, le unità finali di campionamento sono costituite dai fogli di mappa del Catasto dei terreni.<sup>4</sup> Nella fase di rilevazione sono state individuate le aziende agricole che, alla data di riferimento del Censimento, avevano terreni nelle particelle catastali<sup>5</sup> di ciascuno dei fogli di mappa selezionati nel campione.

Il disegno di campionamento è del tipo a due stadi con stratificazione delle unità di primo stadio.

Il primo stadio di campionamento è costituito dai Comuni che sono stati stratificati, nell'ambito di ciascuna Regione o Provincia autonoma, nel modo seguente:

- a) i Comuni del medesimo strato sono omogenei rispetto alla variabile numero di aziende facenti parte della lista inviata dall'Istat ai Comuni per il Censimento;
- b) gli strati hanno approssimativamente la medesima dimensione, ossia il numero di aziende agricole è circa lo stesso nei vari strati della Regione.

In ogni strato è stato selezionato un unico Comune campione con probabilità proporzionale alla sua dimensione definita secondo il punto (b) sopra riportato. Il secondo stadio di campionamento è stato costituito dai fogli di mappa catastali. In ciascun Comune campione è stato selezionato un unico foglio del Catasto dei terreni con probabilità proporzionale alla sua dimensione definita secondo il punto (b) sopra riportato. Ciascun foglio di mappa selezionato nel campione è stato sottoposto nuovamente a censimento, al fine di individuare le aziende agricole che avevano terreni nel territorio individuato dal foglio stesso.

<sup>4</sup> *Foglio di mappa catastale*: insieme di particelle catastali continue, rurali o urbane, che appartengono a precise porzioni di territorio, predeterminate dal catasto dei terreni.

<sup>5</sup> *Particella catastale*: poligono chiuso di una porzione di territorio situata in uno stesso Comune appartenente ad un'unica proprietà (la quale può appartenere a più soggetti), avente la stessa qualità o classe e la stessa destinazione. Una particella è individuata da un numero identificativo, da un foglio di mappa all'interno del quale è inserita, dal Comune e Provincia in cui il foglio ricade.



Obiettivo dell'*indagine di qualità* è stato ottenere stime sufficientemente affidabili dell'errore di misura e delle sue principali componenti (varianza di risposta e direzione dell'eventuale errore di misura) relativamente alle variabili più significative rilevate tramite il questionario censuario.

La rilevazione è stata condotta su un campione di aziende agricole, già rilevate al Censimento, attraverso una reintervista effettuata con tecniche di rilevazione telefonica (CATI). Le variabili oggetto dell'intervista telefonica riguardavano l'uso dei terreni, la consistenza dei principali allevamenti e le giornate di lavoro dell'annata agraria 1999-2000. Il meccanismo dell'indagine ha previsto il confronto tra il dato ottenuto sulla medesima unità nelle due rilevazioni – per le variabili rilevate sia al Censimento che all'indagine di qualità – e la riconciliazione delle eventuali differenze tra il dato rilevato al Censimento e la risposta all'intervista telefonica.

I domini territoriali di riferimento sono stati rappresentati dall'intero territorio nazionale, dalle cinque ripartizioni geografiche (Nord-Ovest, Nord-Est, Centro, Sud, Isole) e per alcune variabili dalle 19 Regioni e dalla Provincia Autonoma di Bolzano.

Per la selezione del campione di aziende agricole è stato adottato un disegno di campionamento a due stadi, con stratificazione delle unità del primo e del secondo stadio. Il primo stadio è stato rappresentato dai Comuni, stratificati per zona altimetrica e numero di aziende facenti parte della lista di aziende agricole rilevate al Censimento; il secondo stadio è stato costituito dalle aziende agricole stratificate per classe di superficie totale.



# Avvertenze alle tavole

## Generali

Le denominazioni e le circoscrizioni territoriali di Province e Comuni fanno riferimento alla data del 22 ottobre 2000. Nelle tavole che riportano i dati per classi di valori (superficie totale, superficie agricola utilizzata, giornate di lavoro, ecc.) gli estremi inferiori di ciascuna classe s'intendono inclusi e gli estremi superiori esclusi. Così, ad esempio, nelle classi di superficie da 2 a 5 ettari sono comprese le aziende da 2,00 ettari fino a 4,99 ettari.

Per alcune tavole si deve tener presente che, secondo i caratteri considerati, la stessa azienda può essere conteggiata più volte. Con riferimento alle coltivazioni, ad esempio, un'azienda che pratica la coltivazione della vite e dell'olivo risulta sia tra quelle che coltivano la vite che tra quelle che coltivano l'olivo. Allo stesso modo, un'azienda che pratica l'irrigazione con diverse modalità di approvvigionamento dell'acqua è conteggiata tante volte quante sono le modalità di approvvigionamento utilizzate. Ad esempio, un'azienda che si approvvigiona di acqua irrigua sia da un lago artificiale che da altre aziende agricole entra nel conteggio sia del primo che del secondo dato.

Poiché la superficie agricola utilizzata (SAU) costituisce parte della superficie totale, nella ripartizione delle aziende per classi di SAU si verifica normalmente uno slittamento delle aziende verso le classi inferiori. Così, ad esempio, un'azienda con 3,50 ettari di superficie totale, di cui 1,20 ettari di SAU, è conteggiata nella classe da 3 a 5 ettari nella ripartizione per classi di superficie totale e nella classe da 1 a 2 ettari nella ripartizione per classi di SAU.

Nella fiancata delle tavole, una determinata modalità di variabile è presente solo se esiste almeno un caso verificato. Ad esempio, le sei modalità della forma di conduzione (conduzione diretta del coltivatore con solo manodopera familiare; conduzione diretta del coltivatore con manodopera familiare prevalente; conduzione diretta del coltivatore con manodopera extrafamiliare prevalente; conduzione con salariati; conduzione a colonia parziaria appoderata; altra forma di conduzione) compaiono tutte in fiancata solo se per ciascuna di esse è stato rilevato almeno un caso.

## Particolari

Tavola 1.1 – Nella distribuzione per titolo di possesso dei terreni sono escluse le aziende senza terreno agrario (esclusivamente zootecniche), in quanto la distribuzione si riferisce al titolo di possesso della

superficie totale. Le superfici medie aziendali riferite alle forme di conduzione (prima parte della tavola) sono calcolate rispetto al numero totale delle aziende rilevate, mentre quelle riferite ai titoli di possesso dei terreni (seconda parte della tavola) sono calcolate rispetto al numero delle aziende con superficie.

Tavola 1.2 – Sono escluse le aziende senza superficie agricola utilizzata (esclusivamente forestali, esclusivamente zootecniche e forestali-zootecniche).

Tavola 1.4 – La voce SEMINATIVI comprende la modalità *orti familiari* prevista nel questionario di azienda. Nella voce FORAGGERE AVVICENDATE è compresa la modalità *piante sarchiate da foraggio*. La voce VITE comprende anche la modalità *viti non innestate* e non comprende le modalità *viti madri di portinnesto* e *barbatelle*. Per garantire il confronto con i dati dei due censimenti precedenti, la voce FRUTTIFERI riferita agli anni 1982 e 1990 comprende la modalità *castagneti da frutto*, considerata autonoma nei relativi questionari di azienda.

Tavola 1.5 – La voce ALTRO riferita all'approvvigionamento dell'acqua irrigua comprende le seguenti modalità previste nel questionario di azienda: *da acquedotto*, *da acque sotterranee*, *diretto da impianto di depurazione*, *raccolta acque pluviali*. La voce IN ALTRA FORMA riferita alla gestione dell'acqua irrigua comprende la modalità *gestione autonoma*. La voce ASPERSIONE riferita ai sistemi di irrigazione comprende la modalità *microirrigazione* prevista nel questionario di azienda.

Tavola 1.6 – Con riferimento al 2000, la differenza che si riscontra tra la somma degli addendi e il totale della superficie è dovuta ad arrotondamenti operati direttamente dal calcolatore, causati dalla ridistribuzione proporzionale del totale della superficie irrigata tra le diverse tipologie di coltivazioni effettivamente irrigate, limitatamente alle aziende per le quali il totale della superficie irrigata è risultato al controllo maggiore del totale della superficie irrigabile. Con riferimento al 1990, la voce FRUMENTO comprende solo la modalità *frumento duro*, mentre il *frumento tenero* è incluso nella voce ALTRE COLTIVAZIONI.

Tavola 1.7 – La voce AZIENDE CON ALLEVAMENTI comprende anche le aziende con produzione di pulcini di un giorno mediante incubazione artificiale.

Tavola 1.10 – La voce ALTRI MEZZI MECCANICI riferita al 2000 comprende le seguenti modalità previste nel questionario di azienda: *macchine per la raccolta completamente automatizzata di pomodoro da industria e di altri prodotti* e *altri mezzi meccanici utilizzati*. La stessa voce riferita al 1990 comprende le modalità *macchine per la raccolta di ortive, uve e frutta*; *raccogliatrici-trinciatrici*; *raccogliatrici-presse di foraggio*; *automezzi per trasporto merci*; *altri mezzi meccanici utilizzati* previste nel relativo questionario. La stessa voce riferita al 1982 comprende le modalità *macchine per la raccolta della frutta*; *raccogliatrici-trinciatrici*; *automezzi per trasporto merci* e *altri mezzi meccanici utilizzati* previste nel relativo questionario.

Tavola 2.1 – Sono escluse le aziende senza terreno agrario (esclusivamente zootecniche).

Tavola 2.2 – Sono escluse le aziende senza terreno agrario (esclusivamente zootecniche).

Tavola 2.3 – Sono escluse le aziende senza superficie agricola utilizzata (esclusivamente forestali, esclusivamente zootecniche e forestali-zootecniche).

Tavola 2.4 – Sono escluse le aziende senza superficie agricola utilizzata (esclusivamente forestali, esclusivamente zootecniche e forestali-zootecniche).

Tavola 2.5 – Sono escluse le aziende senza terreno agrario (esclusivamente zootecniche).

Tavola 2.6 – Sono escluse le aziende senza superficie agricola utilizzata (esclusivamente forestali, esclusivamente zootecniche e forestali-zootecniche).

Tavola 2.10 – La voce SEMINATIVI comprende la modalità *orti familiari* prevista nel questionario di azienda.

Tavola 2.11 – La voce SEMINATIVI non comprende la modalità *orti familiari*.

Tavola 2.12 – Nella tavola sono riportate solo le principali coltivazioni praticate. Per tale motivo, nella seconda parte della tavola (superficie investita), la somma degli addendi non corrisponde al totale. La voce VITE non comprende le modalità *viti madri di portinnesto* e *barbatelle* previste nel questionario di azienda.

Tavola 2.16 – I vitigni sono indicati sia con il codice di riferimento che con la denominazione.

Tavola 2.17 – Sono escluse le aziende senza terreno agrario (esclusivamente zootecniche).

Tavole 2.20 e 2.21 – Nella superficie irrigabile può essere compresa la superficie investita ad arboricoltura da legno. Pertanto può verificarsi il caso di aziende che hanno superficie irrigabile pur essendo prive di SAU.

Tavola 2.22 – La differenza tra il totale della superficie irrigata di Tav. 2.21 e la somma delle superfici effettivamente irrigate è dovuta ad arrotondamenti operati direttamente dal calcolatore, causati dalla ridistribuzione proporzionale del totale della superficie irrigata tra le coltivazioni stesse, limitatamente alle aziende per le quali il totale della superficie irrigata è risultato al controllo maggiore del totale della superficie irrigabile.

Tavola 2.67 – Nei casi in cui il capo azienda ha conseguito più titoli di studio, sia in scuole ad indirizzo agrario che in altri tipi di scuole, è stato considerato esclusivamente il titolo di studio conseguito nelle scuole ad indirizzo agrario.

Tavola 3.1 – Sono escluse le aziende senza superficie agricola utilizzata (esclusivamente forestali, esclusivamente zootecniche e forestali-zootecniche).

Tavola 3.3 – La voce SEMINATIVI comprende la modalità *orti familiari*. La voce ALTRA SUPERFICIE comprende anche la modalità *superficie agraria non utilizzata*,

Tavola 3.5 – La voce VITE non comprende le modalità *viti madri di portinnesto* e *barbatelle*.

Tavola 4.4 – Nella distribuzione per titolo di possesso dei terreni sono escluse le aziende senza terreno agrario (aziende esclusivamente zootecniche).

Tavola 4.11 – La voce SEMINATIVI comprende la modalità *orti familiari* prevista nel questionario di azienda.

Tavola 4.12 – La voce FRUMENTO comprende sia il *frumento tenero* sia il *frumento duro*. La voce FORAGGERE AVVICENDATE comprendono le *piante sarchiate da foraggio*.

Tavola 4.13 – Nella voce VITE sono escluse le *viti madri di portinnesto* e le *barbatelle*.

Tavola 4.14 – Le AZIENDE CON ALLEVAMENTI comprendono aziende con bovini, bufalini, ovini, caprini, equini, suini, allevamenti avicoli, conigli, struzzi, altri allevamenti e pulcini di un giorno.

## **Tavole statistiche**





## **Capitolo 1 – Confronti temporali (Universo Italia)**



**Tavola 1.1 - Aziende e relativa superficie totale per forma di conduzione e titolo di possesso dei terreni (superficie in ettari)**

FORME DI CONDUZIONE TITOLI DI POSSESSO DEI TERRENI	ANNI DI CENSIMENTO						SUPERFICIE MEDIA AZIENDALE		
	2000		1990		1982		2000	1990	1982
	Aziende	Superficie totale	Aziende	Superficie totale	Aziende	Superficie totale			
<b>FORME DI CONDUZIONE</b>									
Conduzione diretta del coltivatore	38.404	99.384,87	47.750	121.844,98	51.110	135.407,65	2,59	2,55	2,65
<i>Con solo manodopera familiare</i>	<i>33.118</i>	<i>70.454,59</i>	<i>36.760</i>	<i>69.912,55</i>	<i>41.546</i>	<i>92.859,12</i>	<i>2,13</i>	<i>1,90</i>	<i>2,24</i>
<i>Con manodopera familiare prevalente</i>	<i>3.829</i>	<i>16.918,11</i>	<i>7.518</i>	<i>30.873,21</i>	<i>7.194</i>	<i>24.963,80</i>	<i>4,42</i>	<i>4,11</i>	<i>3,47</i>
<i>Con manodopera extrafamiliare prevalente</i>	<i>1.457</i>	<i>12.012,17</i>	<i>3.472</i>	<i>21.059,22</i>	<i>2.370</i>	<i>17.584,73</i>	<i>8,24</i>	<i>6,07</i>	<i>7,42</i>
Conduzione con salariati	2.411	54.133,48	479	50.752,15	571	51.380,21	22,45	105,95	89,98
Conduzione a colonia parziaria appoderata	33	336,07	61	1.126,01	388	2.940,50	10,18	18,46	7,58
Altra forma di conduzione	4	34,60	13	267,61	41	257,61	8,65	20,59	6,28
<b>TOTALE</b>	<b>40.852</b>	<b>153.889,02</b>	<b>48.303</b>	<b>173.990,75</b>	<b>52.110</b>	<b>189.985,97</b>	<b>3,77</b>	<b>3,60</b>	<b>3,65</b>
<b>TITOLI DI POSSESSO DEI TERRENI</b>									
Solo in proprietà	33.899	121.880,53	37.420	132.098,41	37.773	146.580,59	3,60	3,53	3,88
Solo in affitto	2.962	7.552,73	4.053	6.445,85	6.360	10.581,67	2,55	1,59	1,66
Parte in proprietà e parte in affitto	3.970	24.455,76	6.810	35.446,49	7.923	32.823,71	6,16	5,21	4,14
<i>In proprietà</i>	<i>-</i>	<i>11.016,86</i>	<i>-</i>	<i>19.993,10</i>	<i>-</i>	<i>17.159,19</i>	<i>2,78</i>	<i>2,94</i>	<i>2,17</i>
<i>In affitto</i>	<i>-</i>	<i>13.438,90</i>	<i>-</i>	<i>15.453,39</i>	<i>-</i>	<i>15.664,52</i>	<i>3,39</i>	<i>2,27</i>	<i>1,98</i>
<b>TOTALE</b>	<b>40.831</b>	<b>153.889,02</b>	<b>48.283</b>	<b>173.990,75</b>	<b>52.056</b>	<b>189.985,97</b>	<b>3,77</b>	<b>3,60</b>	<b>3,65</b>

**Tavola 1.2 - Aziende e relativa superficie agricola utilizzata (SAU) per forma di conduzione e titolo di possesso dei terreni (superficie in ettari)**

FORME DI CONDUZIONE TITOLI DI POSSESSO DEI TERRENI	ANNI DI CENSIMENTO						SUPERFICIE MEDIA AZIENDALE		
	2000		1990		1982		2000	1990	1982
	Aziende	SAU	Aziende	SAU	Aziende	SAU			
<b>FORME DI CONDUZIONE</b>									
Conduzione diretta del coltivatore	38.148	84.282,65	47.529	106.536,20	50.716	112.972,76	2,21	2,24	2,23
<i>Con solo manodopera familiare</i>	<i>32.871</i>	<i>58.761,79</i>	<i>36.563</i>	<i>60.314,92</i>	<i>41.163</i>	<i>75.471,61</i>	<i>1,79</i>	<i>1,65</i>	<i>3,33</i>
<i>Con manodopera familiare prevalente</i>	<i>3.826</i>	<i>15.420,21</i>	<i>7.509</i>	<i>28.136,43</i>	<i>7.191</i>	<i>22.707,37</i>	<i>4,03</i>	<i>3,75</i>	<i>3,16</i>
<i>Con manodopera extrafamiliare prevalente</i>	<i>1.451</i>	<i>10.100,65</i>	<i>3.457</i>	<i>18.084,85</i>	<i>2.362</i>	<i>14.793,78</i>	<i>6,96</i>	<i>5,23</i>	<i>6,26</i>
Conduzione con salariati	2.385	22.876,11	453	19.461,27	536	21.564,16	9,59	42,96	40,23
Conduzione a colonia parziaria appoderata	33	224,79	61	905,04	388	2.475,15	6,81	14,84	6,38
Altra forma di conduzione	4	18,61	9	65,04	39	183,34	4,65	7,23	4,70
<b>TOTALE</b>	<b>40.570</b>	<b>107.402,16</b>	<b>48.052</b>	<b>126.967,55</b>	<b>51.679</b>	<b>137.195,41</b>	<b>2,65</b>	<b>2,64</b>	<b>2,65</b>
<b>TITOLI DI POSSESSO DEI TERRENI</b>									
Solo in proprietà	33.705	79.403,86	37.284	90.883,52	37.644	98.568,72	2,36	2,44	2,62
Solo in affitto	3.081	7.306,52	4.115	6.203,39	6.473	9.527,81	2,37	1,51	1,47
Parte in proprietà e parte in affitto	3.784	20.691,78	6.653	29.880,64	7.562	29.098,88	5,47	4,49	3,85
<i>In proprietà</i>	<i>-</i>	<i>9.115,35</i>	<i>-</i>	<i>15.594,71</i>	<i>-</i>	<i>14.861,22</i>	<i>2,41</i>	<i>2,34</i>	<i>1,97</i>
<i>In affitto</i>	<i>-</i>	<i>11.576,43</i>	<i>-</i>	<i>14.285,93</i>	<i>-</i>	<i>14.237,66</i>	<i>3,06</i>	<i>2,15</i>	<i>1,88</i>
<b>TOTALE</b>	<b>40.570</b>	<b>107.402,16</b>	<b>48.052</b>	<b>126.967,55</b>	<b>51.679</b>	<b>137.195,41</b>	<b>2,65</b>	<b>2,64</b>	<b>2,65</b>

**Tavola 1.3 - Aziende e relativa superficie totale per classe di superficie totale e classe di superficie agricola utilizzata (SAU)**  
(superficie in ettari)

CLASSI DI SUPERFICIE TOTALE CLASSI DI SAU	ANNI DI CENSIMENTO					
	2000		1990		1982	
	Aziende	Superficie totale	Aziende	Superficie totale	Aziende	Superficie totale
CLASSI DI SUPERFICIE TOTALE						
Senza superficie	21	-	20	-	54	-
Meno di 1 ettaro	18.896	8.990,56	19.862	9.581,14	20.457	10.149,55
1 -- 2	8.868	12.283,38	11.421	15.430,67	12.754	17.244,14
2 -- 3	4.249	10.179,82	5.797	13.582,36	6.543	15.366,88
3 -- 5	4.039	15.262,51	5.200	19.241,97	5.918	21.951,90
5 -- 10	2.924	19.790,31	3.909	26.010,99	4.165	27.748,01
10 -- 20	1.196	15.928,95	1.396	18.185,66	1.506	19.688,35
20 -- 30	289	6.952,58	310	7.323,27	304	7.126,56
30 -- 50	164	6.161,54	181	6.750,06	177	6.478,19
50 -- 100	115	7.826,52	107	7.081,31	118	8.130,85
100 ed oltre	91	50.512,85	100	50.803,32	114	56.101,54
<b>TOTALE</b>	<b>40.852</b>	<b>153.889,02</b>	<b>48.303</b>	<b>173.990,75</b>	<b>52.110</b>	<b>189.985,97</b>
CLASSI DI SAU						
Senza superficie	282	8.661,55	251	6.503,15	431	9.761,67
Meno di 1 ettaro	20.916	13.377,10	22.544	13.969,56	22.951	14.605,38
1 -- 2	8.416	14.337,01	10.820	17.773,39	12.413	20.778,58
2 -- 3	3.833	10.628,52	5.234	14.143,05	5.978	16.334,68
3 -- 5	3.425	14.603,58	4.555	19.369,21	5.211	22.099,54
5 -- 10	2.477	19.570,97	3.258	24.354,62	3.462	26.783,45
10 -- 20	1.003	15.906,01	1.112	16.963,56	1.160	19.308,26
20 -- 30	235	6.597,35	239	6.798,38	217	5.950,29
30 -- 50	134	6.272,60	152	6.974,04	130	7.105,79
50 -- 100	78	6.732,86	81	8.811,58	99	12.554,74
100 ed oltre	53	37.201,47	57	38.330,21	58	34.703,59
<b>TOTALE</b>	<b>40.852</b>	<b>153.889,02</b>	<b>48.303</b>	<b>173.990,75</b>	<b>52.110</b>	<b>189.985,97</b>

**Tavola 1.4 - Aziende e relativa superficie investita per le principali coltivazioni praticate (superficie in ettari)**

COLTIVAZIONI	ANNI DI CENSIMENTO						SUPERFICIE MEDIA AZIENDALE		
	2000		1990		1982		2000	1990	1982
	Aziende	Superficie investita	Aziende	Superficie investita	Aziende	Superficie investita			
SEMINATIVI	27.140	57.091,67	35.541	69.684,21	40.620	75.409,57	2,10	1,96	1,86
Cereali	9.113	17.260,90	17.338	26.217,62	23.505	30.378,54	1,89	1,51	1,29
<i>Frumento tenero</i>	1.762	2.191,39	6.407	5.583,89	13.753	11.569,51	1,24	0,87	0,84
<i>Frumento duro</i>	1.303	1.937,30	3.957	5.265,39	4.021	4.587,05	1,49	1,33	1,14
<i>Orzo</i>	2.352	2.243,17	2.920	2.368,64	1.555	1.215,79	0,95	0,81	0,78
<i>Granoturco</i>	4.362	5.419,76	9.961	9.563,90	11.450	9.193,26	1,24	0,96	0,80
<i>Riso</i>	-	-	-	-	-	-	-	-	-
Legumi secchi	1.627	859,70	864	782,30	4.272	1.350,89	0,53	0,91	0,32
Patata	2.038	753,84	4.493	1.267,34	6.248	1.501,32	0,37	0,28	0,24
Barbabietola da zucchero	81	176,71	304	460,74	240	352,77	2,18	1,52	1,47
Piante industriali	2.508	2.905,51	4.667	4.258,09	7.378	4.870,63	1,16	0,91	0,66
Ortive	6.046	4.797,00	11.889	9.739,44	14.941	10.311,99	0,79	0,82	0,69
Foraggere avvicendate	8.712	24.187,92	10.791	23.307,54	12.898	24.463,92	2,78	2,16	1,90
COLTIVAZIONI LEGNOSE AGRARIE	25.962	31.017,96	29.137	36.744,72	31.769	36.809,13	1,19	1,26	1,16
Vite	9.715	3.233,60	13.166	4.285,27	19.725	6.513,95	0,33	0,33	0,33
<i>per vini DOC e DOCG</i>	496	317,57	70	92,23	-	-	0,64	1,32	-
<i>per altri vini</i>	9.270	2.870,71	12.812	4.102,08	19.667	6.432,94	0,31	0,32	0,33
<i>per uva da tavola</i>	309	43,86	448	88,85	204	76,63	0,14	0,20	0,38
Olivo	15.449	9.447,99	12.941	8.279,92	12.744	8.308,74	0,61	0,64	0,65
Agrumi	1.351	629,05	1.509	907,16	1.439	1.154,01	0,47	0,60	0,80
Fruttiferi	9.968	17.565,95	13.274	23.240,17	12.058	20.744,20	1,76	1,75	1,72
Vivai	64	78,26	32	13,76	128	48,22	1,22	0,43	0,38
PRATI PERMANENTI E PASCOLI	3.653	19.292,53	5.302	20.538,62	6.445	24.976,71	5,28	3,87	3,88
<b>SUPERFICIE AGRICOLA UTILIZZATA</b>	<b>40.570</b>	<b>107.402,16</b>	<b>48.052</b>	<b>126.967,55</b>	<b>51.679</b>	<b>137.195,41</b>	<b>2,65</b>	<b>2,64</b>	<b>2,65</b>
ARBORICOLTURA DA LEGNO	689	943,20	-	-	-	-	1,37	-	-
<i>di cui pioppeti</i>	545	719,90	384	477,61	439	558,33	1,32	1,24	1,27
BOSCHI	5.581	34.908,45	5.715	33.173,94	6.472	40.107,10	6,25	5,80	6,20
SUPERFICIE AGRARIA NON UTILIZZATA	5.479	5.629,28	6.943	6.951,42	8.190	7.016,04	1,03	1,00	0,86
ALTRA SUPERFICIE	17.095	5.005,93	20.583	6.420,23	19.457	5.109,09	0,29	0,31	0,26
<b>SUPERFICIE TOTALE</b>	<b>40.831</b>	<b>153.889,02</b>	<b>48.283</b>	<b>173.990,75</b>	<b>52.056</b>	<b>189.985,97</b>	<b>3,77</b>	<b>3,60</b>	<b>3,65</b>

**Tavola 1.5 - Aziende con irrigazione secondo il tipo di approvvigionamento dell'acqua irrigua ed il sistema di irrigazione**

TIPI DI APPROVVIGIONAMENTO SISTEMI DI IRRIGAZIONE	ANNI DI CENSIMENTO		
	2000	1990	1982
APPROVVIGIONAMENTO DELL'ACQUA IRRIGUA	13.864	26.090	24.817
Fonte di approvvigionamento			
<i>Da corsi d'acqua superficiali</i>	2.361	1.956	1.999
<i>Da laghi naturali e laghetti artificiali</i>	100	85	117
<i>Altro</i>	12.013	18.446	17.764
Gestione dell'acqua irrigua			
<i>Da consorzi di irrigazione e di bonifica</i>	3.221	5.556	3.619
<i>Da altre aziende agricole</i>	823	1.476	2.102
<i>In altra forma</i>	10.266	137	318
SISTEMI DI IRRIGAZIONE			
Scorrimento superficiale ed infiltrazione laterale	9.019	18.897	19.310
Sommersione	7	789	295
Aspersione (a pioggia)	5.149	9.059	6.463
Goccia	562	344	305
Altro sistema	134	48	151

**Tavola 1.6 - Aziende con irrigazione secondo le principali coltivazioni irrigate (superficie in ettari)**

COLTIVAZIONI IRRIGATE	ANNI DI CENSIMENTO					
	2000		1990		1982	
	Aziende	Superficie irrigata	Aziende	Superficie irrigata	Aziende	Superficie irrigata
Frumento	730	1.085,68	764	1.063,75	-	-
Granoturco da granella	3.442	4.463,90	7.603	8.302,24	7.438	6.863,46
Patata	662	444,46	1.960	985,55	-	-
Barbabietola da zucchero	63	167,02	185	408,68	-	-
Girasole	3	7,40	4	42,90	-	-
Soia	1	0,50	4	27,00	-	-
Ortive	2.884	2.930,37	8.132	8.230,75	9.301	9.061,27
Foraggiere avvicendate	2.661	9.967,84	3.821	9.523,58	4.399	10.833,06
Vite	665	429,98	969	397,58	2.230	892,12
Agrumi	525	321,22	842	572,07	709	807,02
Fruttiferi	3.487	9.005,19	5.879	13.268,17	5.128	11.971,92
Altre coltivazioni	3.333	4.528,38	6.000	6.977,75	9.258	8.804,51
<b>TOTALE</b>	<b>13.864</b>	<b>33.351,99</b>	<b>23.603</b>	<b>49.800,02</b>	<b>24.817</b>	<b>49.233,36</b>

**Tavola 1.7 - Aziende con allevamenti secondo le principali specie di bestiame**

SPECIE DI BESTIAME	ANNI DI CENSIMENTO					
	2000		1990		1982	
	Aziende	Capi	Aziende	Capi	Aziende	Capi
AZIENDE CON ALLEVAMENTI	8.504	-	13.791	-	19.815	-
BOVINI E BUFALINI	3.141	146.925	5.671	113.008	9.201	92.738
<i>Vacche da latte</i>	1.439	21.696	4.165	56.629	6.454	36.820
OVINI	896	39.718	1.812	49.098	1.656	40.945
<i>Pecore</i>	854	35.867	1.795	44.878	1.626	33.953
CAPRINI	277	4.448	579	6.205	794	5.729
<i>Capre</i>	219	3.704	550	5.875	756	5.155
EQUINI	396	1.252	611	1.336	2.924	3.459
SUINI	3.408	8.828	7.894	21.893	12.798	35.702
<i>Scrofe</i>	80	1.048	164	1.007	717	2.607
CONIGLI	1.560	50.688	2.482	33.507	5.132	164.947
<i>Fattrici</i>	1.211	10.946	1.940	7.648	3.933	14.758
ALLEVAMENTI AVICOLI	6.533	708.612	10.844	789.063	15.627	845.322
<i>Polli da carne</i>	4.694	189.235	8.345	168.662	11.548	215.998
<i>Galline da uova</i>	6.013	479.327	10.085	614.936	14.228	583.434
<i>Altri avicoli</i>	646	40.050	985	5.465	2.662	45.890

**Tavola 1.8 - Aziende e relativo numero di giornate di lavoro per categoria di manodopera aziendale e classe di giornate di lavoro aziendale**

CATEGORIE DI MANODOPERA AZIENDALE CLASSI DI GIORNATE DI LAVORO AZIENDALE	ANNI DI CENSIMENTO					
	2000		1990		1982	
	Aziende	Giornate di lavoro	Aziende	Giornate di lavoro	Aziende	Giornate di lavoro
CATEGORIE DI MANODOPERA AZIENDALE						
Conduttore	40.657	2.861.100	48.172	4.042.093	51.993	5.369.125
Coniuge	18.369	1.037.617	26.488	1.879.782	24.895	2.623.187
Familiari e parenti del conduttore	8.113	718.041	13.625	1.534.579	12.276	2.088.887
Manodopera aziendale a tempo indeterminato	370	79.547	260	68.395	891	190.278
Manodopera aziendale a tempo determinato	5.739	600.186	11.286	1.298.599	9.573	1.115.491
CLASSI DI GIORNATE DI LAVORO AZIENDALE						
Meno di 50	19.660	392.982	15.760	350.659	13.425	327.999
50 -- 100	7.034	461.445	8.388	557.844	9.335	615.207
100 -- 200	5.583	743.072	8.803	1.198.660	9.983	1.333.829
200 -- 300	2.643	611.203	4.975	1.164.811	5.910	1.365.995
300 -- 500	3.612	1.337.390	5.868	2.175.961	6.944	2.565.237
500 -- 1000	2.025	1.324.928	3.996	2.604.006	5.385	3.471.552
1000 -- 2500	279	361.894	487	646.084	1.081	1.474.170
2500 ed oltre	16	63.577	26	125.423	47	232.979
<b>TOTALE</b>	<b>40.852</b>	<b>5.296.491</b>	<b>48.303</b>	<b>8.823.448</b>	<b>52.110</b>	<b>11.386.968</b>

**Tavola 1.9 - Aziende con abitazioni**

ABITAZIONI	ANNI DI CENSIMENTO					
	2000		1990		1982	
	Aziende	Numero abitazioni	Aziende	Numero abitazioni	Aziende	Numero abitazioni
AZIENDE CON ABITAZIONI	11.824	13.014	15.584	17.118	15.642	17.538
Occupate	10.619	11.159	14.573	15.666	14.716	16.243
<i>dal conduttore, familiari e parenti</i>	10.407	-	14.456	15.380	14.576	15.860
<i>da altra manodopera aziendale</i>	124	-	21	41	79	188
<i>da altre persone</i>	149	-	157	245	161	195
Non occupate	1.683	1.855	1.314	1.452	1.164	1.295
Aziende che praticano agriturismo	79	-	-	-	48	-

**Tavola 1.10 - Aziende che utilizzano mezzi meccanici nel complesso e numero di mezzi di proprietà dell'azienda**

MEZZI MECCANICI	ANNI DI CENSIMENTO					
	2000		1990		1982	
	Aziende in complesso	Numero mezzi di proprietà	Aziende in complesso	Numero mezzi di proprietà	Aziende in complesso	Numero mezzi di proprietà
AZIENDE CHE UTILIZZANO MEZZI MECCANICI	33.428	-	43.291	-	38.508	-
Trattrici	28.598	18.445	37.297	19.255	30.907	16.567
<i>Di potenza inferiore a 40 kw</i>	10.139	5.023	17.867	8.079	16.462	7.702
<i>Da 40 Kw a meno di 60 Kw</i>	14.150	7.844	16.160	7.710	12.128	6.512
<i>Oltre 60 Kw</i>	6.148	5.578	5.436	3.466	3.508	2.353
Motocoltivatori, motozappe, motofresatrici e motofalciatrici	17.464	15.210	25.663	19.714	25.206	17.914
Mietitrebbiatrici	4.417	304	11.553	177	5.497	186
Macchine per la raccolta automatizzata di:						
<i>Patata</i>	94	48	267	31	16	14
<i>Barbabietola da zucchero</i>	16	3	130	9	12	1
Apparecchi meccanici per l'irrorazione di prodotti fitoiatrici	6.107	4.295	9.332	7.221	5.437	3.529
Macchine per la fertilizzazione	3.088	2.044	2.839	1.747	873	603
Altri mezzi meccanici	4.258	-	15.331	-	12.521	-





## **Capitolo 2 – Dati provinciali (Universo Italia)**



**Tavola 2.1 - Aziende, relativa superficie totale e numero di giornate di lavoro effettuate nell'azienda per classe di superficie totale e forma giuridica (superficie in ettari)**

FORME GIURIDICHE	CLASSI DI SUPERFICIE TOTALE									Totale
	Meno di 1	1 -- 2	2 -- 5	5 -- 10	10 -- 20	20 - 30	30 -- 50	50 -- 100	100 ed oltre	
AZIENDE										
Azienda individuale	18.857	8.842	8.233	2.890	1.167	272	149	93	28	40.531
Comunanza o affittanza collettiva	14	5	28	10	6	3	3	-	-	69
Società di persone e di capitali	21	16	18	14	13	5	7	14	11	119
Semplice	6	8	4	7	3	3	3	5	-	39
In nome collettivo	1	1	1	-	-	-	-	1	2	6
A responsabilità limitata	2	-	2	3	6	1	3	5	4	26
In accomandita semplice	-	1	-	-	1	1	-	2	1	6
In accomandita per azioni	-	-	-	-	1	-	-	-	1	2
Per azioni	-	-	-	-	2	-	-	1	3	6
Altro tipo	12	6	11	4	-	-	1	-	-	34
Società cooperativa	2	1	1	2	-	3	-	4	3	16
Associazione di produttori	-	-	-	-	-	-	-	-	-	-
Ente pubblico	-	1	3	4	2	2	3	4	49	68
Stato	-	-	-	-	-	1	2	-	1	4
Regione	-	-	1	1	-	-	-	-	-	2
Provincia	-	-	1	-	-	-	-	-	1	2
Comune	-	-	-	-	-	1	1	4	45	51
Comunità montana	-	-	-	-	-	-	-	-	-	-
Altro	-	1	1	3	2	-	-	-	2	9
Altra forma giuridica	2	3	5	4	8	4	2	-	-	28
Consorzio	-	-	-	-	-	-	-	-	-	-
Altro tipo forma giuridica	2	3	5	4	8	4	2	-	-	28
TOTALE	18.896	8.868	8.288	2.924	1.196	289	164	115	91	40.831
SUPERFICIE TOTALE										
Azienda individuale	8.968,77	12.247,11	25.270,84	19.551,17	15.558,51	6.533,56	5.591,57	6.181,40	6.892,44	106.795,37
Comunanza o affittanza collettiva	7,70	6,46	86,67	69,60	71,48	66,74	121,40	-	-	430,05
Società di persone e di capitali	12,49	22,12	56,86	100,20	159,33	122,63	258,61	962,58	3.416,27	5.111,09
Semplice	3,25	11,49	13,44	48,39	37,79	76,72	113,93	294,58	-	599,59
In nome collettivo	0,70	1,30	3,50	-	-	-	-	69,63	554,08	629,21
A responsabilità limitata	1,42	-	7,50	20,56	71,10	24,91	105,53	358,91	1.341,17	1.931,10
In accomandita semplice	-	1,33	-	-	18,00	21,00	-	145,10	177,68	363,11
In accomandita per azioni	-	-	-	-	10,00	-	-	-	270,00	280,00
Per azioni	-	-	-	-	22,44	-	-	94,36	1.073,34	1.190,14
Altro tipo	7,12	8,00	32,42	31,25	-	-	39,15	-	-	117,94
Società cooperativa	0,90	1,42	2,83	13,00	-	78,02	-	327,34	1.038,11	1.461,62
Associazione di produttori	-	-	-	-	-	-	-	-	-	-
Ente pubblico	-	1,28	9,20	27,48	32,61	51,27	121,53	355,20	39.166,03	39.764,60
Stato	-	-	-	-	-	25,73	76,53	-	267,90	370,16
Regione	-	-	3,00	5,90	-	-	-	-	-	8,90
Provincia	-	-	3,96	-	-	-	-	-	520,45	524,41
Comune	-	-	-	-	-	25,54	45,00	355,20	38.069,00	38.494,74
Comunità montana	-	-	-	-	-	-	-	-	-	-
Altro	-	1,28	2,24	21,58	32,61	-	-	-	308,68	366,39
Altra forma giuridica	0,70	4,99	15,93	28,86	107,02	100,36	68,43	-	-	326,29
Consorzio	-	-	-	-	-	-	-	-	-	-
Altro tipo forma giuridica	0,70	4,99	15,93	28,86	107,02	100,36	68,43	-	-	326,29
TOTALE	8.990,56	12.283,38	25.442,33	19.790,31	15.928,95	6.952,58	6.161,54	7.826,52	50.512,85	153.889,02

**Tavola 2.1 segue - Aziende, relativa superficie totale e numero di giornate di lavoro effettuate nell'azienda per classe di superficie totale e forma giuridica (superficie in ettari)**

FORME GIURIDICHE	CLASSI DI SUPERFICIE TOTALE									Totale
	Meno di 1	1 -- 2	2 -- 5	5 -- 10	10 -- 20	20 - 30	30 -- 50	50 -- 100	100 ed oltre	
GIORNATE DI LAVORO AZIENDALE										
Azienda individuale	1.053.864	934.463	1.522.560	882.514	482.921	133.944	85.881	58.450	29.569	5.184.166
Comunanza o affittanza collettiva	674	367	6.809	2.630	2.315	1.983	2.686	-	-	17.464
Società di persone e di capitali	3.781	1.396	1.494	4.294	5.760	1.868	9.022	9.554	26.818	63.987
Semplice	299	473	210	2.940	3.086	1.586	2.247	2.618	-	13.459
In nome collettivo	750	800	362	-	-	-	-	1.392	2.750	6.054
A responsabilità limitata	2.595	-	717	984	1.182	21	5.375	3.332	17.406	31.612
In accomandita semplice	-	70	-	-	312	261	-	792	800	2.235
In accomandita per azioni	-	-	-	-	120	-	-	-	417	537
Per azioni	-	-	-	-	1.060	-	-	1.420	5.445	7.925
Altro tipo	137	53	205	370	-	-	1.400	-	-	2.165
Società cooperativa	166	102	10	20	-	1.141	-	10.413	5.114	16.966
Associazione di produttori	-	-	-	-	-	-	-	-	-	-
Ente pubblico	-	102	1.871	1.484	372	20	635	40	5.161	9.685
Stato	-	-	-	-	-	10	625	-	915	1.550
Regione	-	-	1.811	1.374	-	-	-	-	-	3.185
Provincia	-	-	10	-	-	-	-	-	10	20
Comune	-	-	-	-	-	10	10	40	4.216	4.276
Comunità montana	-	-	-	-	-	-	-	-	-	-
Altro	-	102	50	110	372	-	-	-	20	654
Altra forma giuridica	20	30	50	40	370	40	20	-	-	570
Consorzio	-	-	-	-	-	-	-	-	-	-
Altro tipo forma giuridica	20	30	50	40	370	40	20	-	-	570
TOTALE	1.058.505	936.460	1.532.794	890.982	491.738	138.996	98.244	78.457	66.662	5.292.838

**Tavola 2.2 - Aziende, relativa superficie totale e numero di giornate di lavoro effettuate nell'azienda per classe di superficie totale e forma di conduzione (superficie in ettari)**

FORME DI CONDUZIONE	CLASSI DI SUPERFICIE TOTALE									Totale
	Meno di 1	1 -- 2	2-- 5	5 -- 10	10 -- 20	20 -- 30	30 -- 50	50 -- 100	100 ed oltre	
AZIENDE										
Conduzione diretta del coltivatore	17.951	8.328	7.766	2.753	1.093	255	133	83	21	38.383
Con solo manodopera familiare	16.454	7.249	6.404	2.045	720	130	58	34	4	33.098
Con manodopera familiare prevalente	1.222	774	961	477	257	72	36	24	6	3.829
Con manodopera extrafamiliare prevalente	275	305	401	231	116	53	39	25	11	1.456
Conduzione con salariati	938	532	516	165	97	33	29	31	70	2.411
Conduzione a colonia parziaria appoderata	7	8	5	4	5	1	2	1	-	33
Altra forma di conduzione	-	-	1	2	1	-	-	-	-	4
TOTALE	18.896	8.868	8.288	2.924	1.196	289	164	115	91	40.831
SUPERFICIE TOTALE										
Conduzione diretta del coltivatore	8.495,00	11.524,77	23.854,49	18.641,19	14.569,68	6.118,76	4.967,50	5.476,43	5.737,05	99.384,87
Con solo manodopera familiare	7.743,44	9.999,41	19.477,36	13.802,67	9.537,48	3.106,70	2.142,21	2.344,14	2.301,18	70.454,59
Con manodopera familiare prevalente	598,57	1.086,70	3.124,49	3.228,16	3.427,04	1.755,48	1.347,83	1.496,86	852,98	16.918,11
Con manodopera extrafamiliare prevalente	152,99	438,66	1.252,64	1.610,36	1.605,16	1.256,58	1.477,46	1.635,43	2.582,89	12.012,17
Conduzione con salariati	491,20	748,85	1.568,33	1.100,68	1.265,14	810,82	1.098,00	2.274,66	44.775,80	54.133,48
Conduzione a colonia parziaria appoderata	4,36	9,76	17,51	33,70	76,27	23,00	96,04	75,43	-	336,07
Altra forma di conduzione	-	-	2,00	14,74	17,86	-	-	-	-	34,60
TOTALE	8.990,56	12.283,38	25.442,33	19.790,31	15.928,95	6.952,58	6.161,54	7.826,52	50.512,85	153.889,02
GIORNATE DI LAVORO AZIENDALE										
Conduzione diretta del coltivatore	1.025.150	908.191	1.485.682	867.512	470.375	131.272	82.447	49.756	21.692	5.042.077
Con solo manodopera familiare	893.422	716.243	1.058.699	553.736	262.701	52.954	20.575	7.869	479	3.566.678
Con manodopera familiare prevalente	109.374	147.797	329.004	223.672	140.643	46.253	26.842	14.981	5.431	1.043.997
Con manodopera extrafamiliare prevalente	22.354	44.151	97.979	90.104	67.031	32.065	35.030	26.906	15.782	431.402
Conduzione con salariati	33.186	27.833	46.422	22.939	20.696	7.328	15.102	28.691	44.970	247.167
Conduzione a colonia parziaria appoderata	169	436	680	501	515	396	695	10	-	3.402
Altra forma di conduzione	-	-	10	30	152	-	-	-	-	192
TOTALE	1.058.505	936.460	1.532.794	890.982	491.738	138.996	98.244	78.457	66.662	5.292.838

**Tavola 2.3 - Aziende, relativa superficie agricola utilizzata (SAU) e numero di giornate di lavoro effettuate nell'azienda per classe di superficie agricola utilizzata e forma giuridica (superficie in ettari)**

FORME GIURIDICHE	CLASSI DI SUPERFICIE AGRICOLA UTILIZZATA									Totale
	Meno di 1	1 -- 2	2 -- 5	5 -- 10	10 -- 20	20--30	30 -- 50	50 -- 100	100 ed oltre	
AZIENDE										
Azienda individuale	20.869	8.388	7.202	2.443	977	216	119	61	17	40.292
Comunanza o affittanza collettiva	15	11	23	9	5	5	1	-	-	69
Società di persone e di capitali	27	13	21	13	9	7	7	10	10	117
Semplice	10	3	7	5	3	2	4	4	-	38
In nome collettivo	1	1	1	-	-	-	1	-	2	6
A responsabilità limitata	3	1	4	2	5	3	1	4	3	26
In accomandita semplice	-	1	-	-	1	2	-	1	1	6
In accomandita per azioni	-	-	-	1	-	-	-	-	1	2
Per azioni	-	-	-	1	-	-	-	1	3	5
Altro tipo	13	7	9	4	-	-	1	-	-	34
Società cooperativa	2	1	2	1	1	2	1	3	3	16
Associazione di produttori	-	-	-	-	-	-	-	-	-	-
Ente pubblico	1	-	5	5	3	2	5	4	23	48
Stato	-	-	-	-	1	-	2	-	-	3
Regione	-	-	2	-	-	-	-	-	-	2
Provincia	-	-	1	-	-	-	-	-	-	1
Comune	-	-	-	2	1	2	3	3	22	33
Comunità montana	-	-	-	-	-	-	-	-	-	-
Altro	1	-	2	3	1	-	-	1	1	9
Altra forma giuridica	2	3	5	6	8	3	1	-	-	28
Consorzio	-	-	-	-	-	-	-	-	-	-
Altro tipo forma giuridica	2	3	5	6	8	3	1	-	-	28
TOTALE	20.916	8.416	7.258	2.477	1.003	235	134	78	53	40.570
SUPERFICIE AGRICOLA UTILIZZATA										
Azienda individuale	9.564,07	11.580,69	21.984,90	16.591,13	13.065,57	5.191,31	4.496,85	4.158,96	3.092,05	89.725,53
Comunanza o affittanza collettiva	7,96	18,25	79,99	63,96	58,21	116,44	36,00	-	-	380,81
Società di persone e di capitali	15,29	17,72	66,74	98,22	119,74	166,38	262,48	651,41	2.213,13	3.611,11
Semplice	5,88	4,55	26,60	40,31	45,58	50,39	158,70	230,20	-	562,21
In nome collettivo	0,70	1,30	2,00	-	-	-	31,63	-	550,30	585,93
A responsabilità limitata	1,02	1,20	11,80	12,07	60,16	67,14	36,00	258,21	857,41	1.305,01
In accomandita semplice	-	1,33	-	-	14,00	48,85	-	89,00	129,94	283,12
In accomandita per azioni	-	-	-	9,33	-	-	-	-	100,00	109,33
Per azioni	-	-	-	9,26	-	-	-	74,00	575,48	658,74
Altro tipo	7,69	9,34	26,34	27,25	-	-	36,15	-	-	106,77
Società cooperativa	0,90	1,42	6,83	8,00	19,22	52,58	46,67	224,37	813,55	1.173,54
Associazione di produttori	-	-	-	-	-	-	-	-	-	-
Ente pubblico	0,63	-	14,05	33,29	42,74	51,16	191,99	294,00	11.605,73	12.233,59
Stato	-	-	-	-	17,38	-	74,48	-	-	91,86
Regione	-	-	6,00	-	-	-	-	-	-	6,00
Provincia	-	-	3,81	-	-	-	-	-	-	3,81
Comune	-	-	-	11,84	10,61	51,16	117,51	234,00	11.483,49	11.908,61
Comunità montana	-	-	-	-	-	-	-	-	-	-
Altro	0,63	-	4,24	21,45	14,75	-	-	60,00	122,24	223,31
Altra forma giuridica	0,45	4,19	15,70	47,40	104,92	72,32	32,60	-	-	277,58
Consorzio	-	-	-	-	-	-	-	-	-	-
Altro tipo forma giuridica	0,45	4,19	15,70	47,40	104,92	72,32	32,60	-	-	277,58
TOTALE	9.589,30	11.622,27	22.168,21	16.842,00	13.410,40	5.650,19	5.066,59	5.328,74	17.724,46	107.402,16

**Tavola 2.3 segue - Aziende, relativa superficie agricola utilizzata (SAU) e numero di giornate di lavoro effettuate nell'azienda per classe di superficie agricola utilizzata e forma giuridica (superficie in ettari)**

FORME GIURIDICHE	CLASSI DI SUPERFICIE AGRICOLA UTILIZZATA									Totale
	Meno di 1	1 -- 2	2 -- 5	5 -- 10	10 -- 20	20--30	30 -- 50	50 -- 100	100 ed oltre	
GIORNATE DI LAVORO AZIENDALE										
Azienda individuale	1.202.177	961.372	1.497.655	818.525	436.277	120.415	76.064	45.998	20.213	5.178.696
Comunanza o affittanza collettiva	684	1.093	6.383	2.573	2.062	3.308	1.361	-	-	17.464
Società di persone e di capitali	4.173	1.033	2.974	5.056	5.841	4.515	6.911	20.115	13.018	63.636
<i>Semplice</i>	671	90	1.340	3.222	2.317	943	2.899	1.966	-	13.448
<i>In nome collettivo</i>	750	800	362	-	-	-	1.392	-	2.750	6.054
<i>A responsabilità limitata</i>	2.605	10	1.087	624	3.212	2.529	1.220	16.719	3.606	31.612
<i>In accomandita semplice</i>	-	70	-	-	312	1.043	-	10	800	2.235
<i>In accomandita per azioni</i>	-	-	-	120	-	-	-	-	417	537
<i>Per azioni</i>	-	-	-	720	-	-	-	1.420	5.445	7.585
<i>Altro tipo</i>	147	63	185	370	-	-	1.400	-	-	2.165
Società cooperativa	166	102	20	10	10	1.131	3.800	6.613	5.114	16.966
Associazione di produttori	-	-	-	-	-	-	-	-	-	-
Ente pubblico	102	-	3.397	130	296	20	685	60	2.146	6.836
<i>Stato</i>	-	-	-	-	10	-	625	-	-	635
<i>Regione</i>	-	-	3.185	-	-	-	-	-	-	3.185
<i>Provincia</i>	-	-	10	-	-	-	-	-	-	10
<i>Comune</i>	-	-	-	20	66	20	60	50	2.136	2.352
<i>Comunità montana</i>	-	-	-	-	-	-	-	-	-	-
<i>Altro</i>	102	-	202	110	220	-	-	10	10	654
Altra forma giuridica	20	30	50	60	370	30	10	-	-	570
<i>Consorzio</i>	-	-	-	-	-	-	-	-	-	-
<i>Altro tipo forma giuridica</i>	20	30	50	60	370	30	10	-	-	570
TOTALE	1.207.322	963.630	1.510.479	826.354	444.856	129.419	88.831	72.786	40.491	5.284.168

**Tavola 2.4 - Aziende, relativa superficie agricola utilizzata (SAU) e numero di giornate di lavoro effettuate nell'azienda per classe di superficie agricola utilizzata e forma di conduzione (superficie in ettari)**

FORME DI CONDUZIONE	CLASSI DI SUPERFICIE AGRICOLA UTILIZZATA									Totale
	Meno di 1	1 -- 2	2 -- 5	5 -- 10	10 -- 20	20 -- 30	30 -- 50	50 -- 100	100 ed oltre	
AZIENDE										
Conduzione diretta del coltivatore	19.795	7.908	6.809	2.337	915	207	108	55	14	38.148
Con solo manodopera familiare	18.095	6.882	5.509	1.645	583	99	40	17	1	32.871
Con manodopera familiare prevalente	1.369	729	914	473	222	60	35	19	5	3.826
Con manodopera extrafamiliare prevalente	331	297	386	219	110	48	33	19	8	1.451
Conduzione con salariati	1.113	501	442	133	82	27	25	23	39	2.385
Conduzione a colonia parziaria appoderata	8	7	5	5	6	1	1	-	-	33
Altra forma di conduzione	-	-	2	2	-	-	-	-	-	4
TOTALE	20.916	8.416	7.258	2.477	1.003	235	134	78	53	40.570
SUPERFICIE AGRICOLA UTILIZZATA										
Conduzione diretta del coltivatore	9.029,41	10.920,88	20.827,88	15.889,91	12.230,73	4.972,81	4.068,87	3.658,45	2.683,71	84.282,65
Con solo manodopera familiare	8.206,68	9.479,01	16.685,20	11.140,70	7.679,89	2.380,82	1.512,33	1.160,90	516,26	58.761,79
Con manodopera familiare prevalente	639,64	1.017,34	2.942,75	3.221,01	3.010,76	1.437,31	1.282,74	1.185,21	683,45	15.420,21
Con manodopera extrafamiliare prevalente	183,09	424,53	1.199,93	1.528,20	1.540,08	1.154,68	1.273,80	1.312,34	1.484,00	10.100,65
Conduzione con salariati	555,71	693,52	1.320,47	900,06	1.090,17	653,72	951,42	1.670,29	15.040,75	22.876,11
Conduzione a colonia parziaria appoderata	4,18	7,87	15,86	37,42	89,50	23,66	46,30	-	-	224,79
Altra forma di conduzione	-	-	4,00	14,61	-	-	-	-	-	18,61
TOTALE	9.589,30	11.622,27	22.168,21	16.842,00	13.410,40	5.650,19	5.066,59	5.328,74	17.724,46	107.402,16
GIORNATE DI LAVORO AZIENDALE										
Conduzione diretta del coltivatore	1.166.152	934.637	1.463.036	806.789	422.398	118.490	73.047	37.402	14.700	5.036.651
Con solo manodopera familiare	1.013.480	740.189	1.024.777	493.480	227.357	44.408	14.564	3.195	49	3.561.499
Con manodopera familiare prevalente	125.860	148.184	330.212	230.858	125.326	39.333	26.766	12.711	4.671	1.043.921
Con manodopera extrafamiliare prevalente	26.812	46.264	108.047	82.451	69.715	34.749	31.717	21.496	9.980	431.231
Conduzione con salariati	40.991	28.567	46.601	18.984	21.232	10.919	15.454	35.384	25.791	243.923
Conduzione a colonia parziaria appoderata	179	426	680	551	1.226	10	330	-	-	3.402
Altra forma di conduzione	-	-	162	30	-	-	-	-	-	192
TOTALE	1.207.322	963.630	1.510.479	826.354	444.856	129.419	88.831	72.786	40.491	5.284.166



**Tavola 2.5 - Aziende e relativa superficie totale per classe di superficie totale, forma di conduzione, titolo di possesso dei terreni e zona altimetrica (superficie in ettari) - TOTALE**

FORME DI CONDUZIONE TITOLI DI POSSESSO DEI TERRENI	CLASSI DI SUPERFICIE TOTALE								Totale
	Meno di 1	1 -- 2	2 -- 5	5 -- 10	10 -- 20	20 -- 50	50 -- 100	100 ed oltre	
AZIENDE									
Solo in proprietà	14.445	6.253	5.063	1.333	431	120	27	3	27.675
Solo in affitto	1.271	312	204	75	27	7	2	-	1.898
Solo in uso gratuito	208	88	98	46	10	3	1	-	454
Parte in proprietà e parte in affitto	352	400	682	379	184	38	3	1	2.039
Parte in proprietà e parte in uso gratuito	164	169	283	137	35	10	-	-	798
Parte in affitto e parte in uso gratuito	7	9	20	18	9	3	-	-	66
Parte in proprietà, parte in affitto e parte in uso gratuito	7	18	54	57	24	7	1	-	168
Con solo manodopera familiare	16.454	7.249	6.404	2.045	720	188	34	4	33.098
Solo in proprietà	1.081	623	695	255	130	51	18	3	2.856
Solo in affitto	89	69	53	26	23	6	-	-	266
Solo in uso gratuito	17	10	11	6	4	3	-	-	51
Parte in proprietà e parte in affitto	27	55	171	149	74	32	5	3	516
Parte in proprietà e parte in uso gratuito	8	14	19	27	14	6	1	-	89
Parte in affitto e parte in uso gratuito	-	2	5	2	5	2	-	-	16
Parte in proprietà, parte in affitto e parte in uso gratuito	-	1	7	12	7	8	-	-	35
Con manodopera familiare prevalente	1.222	774	961	477	257	108	24	6	3.829
Solo in proprietà	260	272	332	178	86	61	16	6	1.211
Solo in affitto	8	8	20	9	2	4	1	2	54
Solo in uso gratuito	2	3	4	1	1	2	-	-	13
Parte in proprietà e parte in affitto	2	19	36	33	23	16	2	2	133
Parte in proprietà e parte in uso gratuito	3	2	5	8	3	6	6	-	33
Parte in affitto e parte in uso gratuito	-	-	1	1	-	1	-	-	3
Parte in proprietà, parte in affitto e parte in uso gratuito	-	1	3	1	1	2	-	1	9
Con manodopera extrafamiliare prevalente	275	305	401	231	116	92	25	11	1.456
Solo in proprietà	812	485	466	141	84	52	21	65	2.126
Solo in affitto	72	12	5	2	3	1	2	2	99
Solo in uso gratuito	26	2	5	2	1	2	-	-	38
Parte in proprietà e parte in affitto	10	14	20	7	6	1	5	2	65
Parte in proprietà e parte in uso gratuito	18	19	18	9	2	4	1	1	72
Parte in proprietà, parte in affitto e parte in uso gratuito	-	-	2	4	1	2	2	-	11
Conduzione con salariati	938	532	516	165	97	62	31	70	2.411
Solo in proprietà	6	7	4	4	4	3	-	-	28
Solo in affitto	1	-	1	-	1	-	-	-	3
Parte in proprietà e parte in uso gratuito	-	1	-	-	-	-	1	-	2
Conduzione a colonia parziaria appoderata	7	8	5	4	5	3	1	-	33
Solo in proprietà	-	-	1	2	-	-	-	-	3
Solo in uso gratuito	-	-	-	-	1	-	-	-	1
Altra forma di conduzione	-	-	1	2	1	-	-	-	4
Solo in proprietà	16.604	7.640	6.561	1.913	735	287	82	77	33.899
Solo in affitto	1.441	401	283	112	56	18	5	4	2.320
Solo in uso gratuito	253	103	118	55	17	10	1	-	557
Parte in proprietà e parte in affitto	391	488	909	568	287	87	15	8	2.753
Parte in proprietà e parte in uso gratuito	193	205	325	181	54	26	9	1	994
Parte in affitto e parte in uso gratuito	7	11	26	21	14	6	-	-	85
Parte in proprietà, parte in affitto e parte in uso gratuito	7	20	66	74	33	19	3	1	223
TOTALE	18.896	8.868	8.288	2.924	1.196	453	115	91	40.831

**Tavola 2.5 segue - Aziende e relativa superficie totale per classe di superficie totale, forma di conduzione, titolo di possesso dei terreni e zona altimetrica (superficie in ettari) - MONTAGNA**

FORME DI CONDUZIONE TITOLI DI POSSESSO DEI TERRENI	CLASSI DI SUPERFICIE TOTALE								Totale
	Meno di 1	1 -- 2	2 -- 5	5 -- 10	10 -- 20	20 -- 50	50 -- 100	100 ed oltre	
AZIENDE									
Solo in proprietà	387	198	235	75	15	5	1	-	916
Solo in affitto	5	3	12	2	-	-	-	-	22
Solo in uso gratuito	9	9	9	5	1	-	-	-	33
Parte in proprietà e parte in affitto	5	7	24	20	10	2	-	-	68
Parte in proprietà e parte in uso gratuito	5	8	14	5	1	-	-	-	33
Parte in affitto e parte in uso gratuito	-	-	2	2	-	-	-	-	4
Parte in proprietà, parte in affitto e parte in uso gratuito	-	2	4	3	1	1	-	-	11
Con solo manodopera familiare	411	227	300	112	28	8	1	-	1.087
Solo in proprietà	7	8	12	6	2	-	-	-	35
Solo in affitto	-	-	-	-	-	-	-	-	-
Solo in uso gratuito	-	-	-	-	-	-	-	-	-
Parte in proprietà e parte in affitto	-	-	1	4	2	-	-	-	7
Parte in proprietà e parte in uso gratuito	-	-	1	4	1	-	-	-	6
Parte in affitto e parte in uso gratuito	-	-	-	-	-	-	-	-	-
Parte in proprietà, parte in affitto e parte in uso gratuito	-	-	-	1	-	-	-	-	1
Con manodopera familiare prevalente	7	8	14	15	5	-	-	-	49
Solo in proprietà	5	10	6	2	-	2	-	-	25
Solo in affitto	-	-	-	-	-	-	-	-	-
Solo in uso gratuito	-	-	-	-	-	-	-	-	-
Parte in proprietà e parte in affitto	-	-	-	1	1	-	1	-	3
Parte in proprietà e parte in uso gratuito	2	-	-	-	-	-	-	-	2
Parte in affitto e parte in uso gratuito	-	-	-	-	-	-	-	-	-
Parte in proprietà, parte in affitto e parte in uso gratuito	-	-	-	-	-	-	-	-	-
Con manodopera extrafamiliare prevalente	7	10	6	3	1	2	1	-	30
Solo in proprietà	12	4	6	2	2	-	1	7	34
Solo in affitto	-	-	-	-	1	-	-	-	1
Solo in uso gratuito	-	-	-	-	-	-	-	-	-
Parte in proprietà e parte in affitto	-	-	-	-	-	-	1	-	1
Parte in proprietà e parte in uso gratuito	-	-	-	-	-	1	-	1	2
Parte in proprietà, parte in affitto e parte in uso gratuito	-	-	-	-	-	-	-	-	-
Conduzione con salariati	12	4	6	2	3	1	2	8	38
Solo in proprietà	5	2	2	1	1	-	-	-	11
Solo in affitto	-	-	1	-	1	-	-	-	2
Parte in proprietà e parte in uso gratuito	-	1	-	-	-	-	-	-	1
Conduzione a colonia parziaria appoderata	5	3	3	1	2	-	-	-	14
Solo in proprietà	-	-	-	-	-	-	-	-	-
Solo in uso gratuito	-	-	-	-	-	-	-	-	-
Altra forma di conduzione	-	-	-	-	-	-	-	-	-
Solo in proprietà	416	222	261	86	20	7	2	7	1.021
Solo in affitto	5	3	13	2	2	-	-	-	25
Solo in uso gratuito	9	9	9	5	1	-	-	-	33
Parte in proprietà e parte in affitto	5	7	25	25	13	2	2	-	79
Parte in proprietà e parte in uso gratuito	7	9	15	9	2	1	-	1	44
Parte in affitto e parte in uso gratuito	-	-	2	2	-	-	-	-	4
Parte in proprietà, parte in affitto e parte in uso gratuito	-	2	4	4	1	1	-	-	12
TOTALE	442	252	329	133	39	11	4	8	1.218

**Tavola 2.5 segue - Aziende e relativa superficie totale per classe di superficie totale, forma di conduzione, titolo di possesso dei terreni e zona altimetrica (superficie in ettari) - COLLINA**

FORME DI CONDUZIONE TITOLI DI POSSESSO DEI TERRENI	CLASSI DI SUPERFICIE TOTALE								Totale
	Meno di 1	1 -- 2	2 -- 5	5 -- 10	10 -- 20	20 -- 50	50 -- 100	100 ed oltre	
AZIENDE									
Solo in proprietà	8.776	4.095	3.319	835	246	70	17	2	17.360
Solo in affitto	180	72	54	34	17	3	-	-	360
Solo in uso gratuito	132	49	54	27	5	2	1	-	270
Parte in proprietà e parte in affitto	92	127	317	230	109	22	3	1	901
Parte in proprietà e parte in uso gratuito	116	131	221	109	25	7	-	-	609
Parte in affitto e parte in uso gratuito	2	4	12	11	8	1	-	-	38
Parte in proprietà, parte in affitto e parte in uso gratuito	4	7	28	41	19	3	-	-	102
Con solo manodopera familiare	9.302	4.485	4.005	1.287	429	108	21	3	19.640
Solo in proprietà	531	285	291	105	64	27	10	2	1.315
Solo in affitto	4	5	8	5	12	5	-	-	39
Solo in uso gratuito	5	6	4	-	3	-	-	-	18
Parte in proprietà e parte in affitto	4	11	27	38	32	17	2	1	132
Parte in proprietà e parte in uso gratuito	4	8	11	13	8	1	1	-	46
Parte in affitto e parte in uso gratuito	-	-	1	-	2	1	-	-	4
Parte in proprietà, parte in affitto e parte in uso gratuito	-	1	1	6	3	6	-	-	17
Con manodopera familiare prevalente	548	316	343	167	124	57	13	3	1.571
Solo in proprietà	134	154	172	88	50	37	8	5	648
Solo in affitto	2	1	3	3	-	1	1	-	11
Solo in uso gratuito	-	1	-	1	1	1	-	-	4
Parte in proprietà e parte in affitto	-	5	10	8	11	4	-	1	39
Parte in proprietà e parte in uso gratuito	1	1	3	5	2	3	4	-	19
Parte in affitto e parte in uso gratuito	-	-	-	-	-	-	-	-	-
Parte in proprietà, parte in affitto e parte in uso gratuito	-	1	1	-	1	-	-	1	4
Con manodopera extrafamiliare prevalente	137	163	189	105	65	46	13	7	725
Solo in proprietà	643	421	383	121	71	38	13	47	1.737
Solo in affitto	2	2	4	-	2	1	2	2	15
Solo in uso gratuito	24	1	4	2	-	2	-	-	33
Parte in proprietà e parte in affitto	4	2	6	3	3	1	1	2	22
Parte in proprietà e parte in uso gratuito	18	19	18	8	2	3	1	-	69
Parte in proprietà, parte in affitto e parte in uso gratuito	-	-	-	3	-	1	2	-	6
Conduzione con salariati	691	445	415	137	78	46	19	51	1.882
Solo in proprietà	1	4	1	3	3	3	-	-	15
Solo in affitto	-	-	-	-	-	-	-	-	-
Parte in proprietà e parte in uso gratuito	-	-	-	-	-	-	1	-	1
Conduzione a colonia parziaria appoderata	1	4	1	3	3	3	1	-	16
Solo in proprietà	-	-	-	2	-	-	-	-	2
Solo in uso gratuito	-	-	-	-	1	-	-	-	1
Altra forma di conduzione	-	-	-	2	1	-	-	-	3
Solo in proprietà	10.085	4.959	4.166	1.154	434	175	48	56	21.077
Solo in affitto	188	80	69	42	31	10	3	2	425
Solo in uso gratuito	161	57	62	30	10	5	1	-	326
Parte in proprietà e parte in affitto	100	145	360	279	155	44	6	5	1.094
Parte in proprietà e parte in uso gratuito	139	159	253	135	37	14	7	-	744
Parte in affitto e parte in uso gratuito	2	4	13	11	10	2	-	-	42
Parte in proprietà, parte in affitto e parte in uso gratuito	4	9	30	50	23	10	2	1	129
TOTALE	10.679	5.413	4.953	1.701	700	260	67	64	23.837

**Tavola 2.5 segue - Aziende e relativa superficie totale per classe di superficie totale, forma di conduzione, titolo di possesso dei terreni e zona altimetrica (superficie in ettari) - PIANURA**

FORME DI CONDUZIONE TITOLI DI POSSESSO DEI TERRENI	CLASSI DI SUPERFICIE TOTALE								Totale
	Meno di 1	1 -- 2	2 -- 5	5 -- 10	10 -- 20	20 -- 50	50 -- 100	100 ed oltre	
AZIENDE									
Solo in proprietà	5.282	1.960	1.509	423	170	45	9	1	9.399
Solo in affitto	1.086	237	138	39	10	4	2	-	1.516
Solo in uso gratuito	67	30	35	14	4	1	-	-	151
Parte in proprietà e parte in affitto	255	266	341	129	65	14	-	-	1.070
Parte in proprietà e parte in uso gratuito	43	30	48	23	9	3	-	-	156
Parte in affitto e parte in uso gratuito	5	5	6	5	1	2	-	-	24
Parte in proprietà, parte in affitto e parte in uso gratuito	3	9	22	13	4	3	1	-	55
Con solo manodopera familiare	6.741	2.537	2.099	646	263	72	12	1	12.371
Solo in proprietà	543	330	392	144	64	24	8	1	1.506
Solo in affitto	85	64	45	21	11	1	-	-	227
Solo in uso gratuito	12	4	7	6	1	3	-	-	33
Parte in proprietà e parte in affitto	23	44	143	107	40	15	3	2	377
Parte in proprietà e parte in uso gratuito	4	6	7	10	5	5	-	-	37
Parte in affitto e parte in uso gratuito	-	2	4	2	3	1	-	-	12
Parte in proprietà, parte in affitto e parte in uso gratuito	-	-	6	5	4	2	-	-	17
Con manodopera familiare prevalente	667	450	604	295	128	51	11	3	2.209
Solo in proprietà	121	108	154	88	36	22	8	1	538
Solo in affitto	6	7	17	6	2	3	-	2	43
Solo in uso gratuito	2	2	4	-	-	1	-	-	9
Parte in proprietà e parte in affitto	2	14	26	24	11	12	1	1	91
Parte in proprietà e parte in uso gratuito	-	1	2	3	1	3	2	-	12
Parte in affitto e parte in uso gratuito	-	-	1	1	-	1	-	-	3
Parte in proprietà, parte in affitto e parte in uso gratuito	-	-	2	1	-	2	-	-	5
Con manodopera extrafamiliare prevalente	131	132	206	123	50	44	11	4	701
Solo in proprietà	157	60	77	18	11	14	7	11	355
Solo in affitto	70	10	1	2	-	-	-	-	83
Solo in uso gratuito	2	1	1	-	1	-	-	-	5
Parte in proprietà e parte in affitto	6	12	14	4	3	-	3	-	42
Parte in proprietà e parte in uso gratuito	-	-	-	1	-	-	-	-	1
Parte in proprietà, parte in affitto e parte in uso gratuito	-	-	2	1	1	1	-	-	5
Conduzione con salariati	235	83	95	26	16	15	10	11	491
Solo in proprietà	-	1	1	-	-	-	-	-	2
Solo in affitto	1	-	-	-	-	-	-	-	1
Parte in proprietà e parte in uso gratuito	-	-	-	-	-	-	-	-	-
Conduzione a colonia parziaria appoderata	1	1	1	-	-	-	-	-	3
Solo in proprietà	-	-	1	-	-	-	-	-	1
Solo in uso gratuito	-	-	-	-	-	-	-	-	-
Altra forma di conduzione	-	-	1	-	-	-	-	-	1
Solo in proprietà	6.103	2.459	2.134	673	281	105	32	14	11.801
Solo in affitto	1.248	318	201	68	23	8	2	2	1.870
Solo in uso gratuito	83	37	47	20	6	5	-	-	198
Parte in proprietà e parte in affitto	286	336	524	264	119	41	7	3	1.580
Parte in proprietà e parte in uso gratuito	47	37	57	37	15	11	2	-	206
Parte in affitto e parte in uso gratuito	5	7	11	8	4	4	-	-	39
Parte in proprietà, parte in affitto e parte in uso gratuito	3	9	32	20	9	8	1	-	82
TOTALE	7.775	3.203	3.006	1.090	457	182	44	19	15.776

**Tavola 2.5 segue - Aziende e relativa superficie totale per classe di superficie totale, forma di conduzione, titolo di possesso dei terreni e zona altimetrica (superficie in ettari) - TOTALE**

FORME DI CONDUZIONE TITOLI DI POSSESSO DEI TERRENI	CLASSI DI SUPERFICIE TOTALE								
	Meno di 1	1 -- 2	2 -- 5	5 -- 10	10 -- 20	20 -- 50	50 -- 100	100 ed oltre	Totale
SUPERFICIE TOTALE									
Solo in proprietà	6.702,14	8.590,31	15.220,18	8.843,57	5.683,04	3.456,27	1.817,64	1.823,93	52.137,08
Solo in affitto	605,60	419,15	615,21	523,89	358,41	199,58	178,57	-	2.900,41
Solo in uso gratuito	98,63	117,89	306,76	321,11	138,16	73,43	83,00	-	1.138,98
Parte in proprietà e parte in affitto	235,01	588,55	2.193,52	2.629,01	2.428,62	964,11	172,47	477,25	9.688,54
Parte in proprietà e parte in uso gratuito	93,57	242,85	895,14	948,71	489,78	268,75	-	-	2.938,80
Parte in affitto e parte in uso gratuito	3,99	11,77	65,23	124,23	117,99	80,04	-	-	403,25
Parte in proprietà, parte in affitto e parte in uso gratuito	4,50	28,89	181,32	412,15	321,48	206,73	92,46	-	1.247,53
Con solo manodopera familiare	7.743,44	9.999,41	19.477,36	13.802,67	9.537,48	5.248,91	2.344,14	2.301,18	70.454,59
Solo in proprietà	518,44	866,73	2.242,65	1.721,62	1.742,67	1.500,30	1.168,35	381,83	10.142,59
Solo in affitto	44,78	96,41	171,84	175,76	293,96	175,51	-	-	958,26
Solo in uso gratuito	9,64	14,98	37,60	38,33	50,05	82,51	-	-	233,11
Parte in proprietà e parte in affitto	20,61	84,26	564,22	1.002,79	987,07	891,05	272,46	471,15	4.293,61
Parte in proprietà e parte in uso gratuito	5,10	19,82	67,92	181,38	187,25	181,94	56,05	-	699,46
Parte in affitto e parte in uso gratuito	-	3,21	18,42	15,27	62,64	61,97	-	-	161,51
Parte in proprietà, parte in affitto e parte in uso gratuito	-	1,29	21,84	93,01	103,40	210,03	-	-	429,57
Con manodopera familiare prevalente	598,57	1.086,70	3.124,49	3.228,16	3.427,04	3.103,31	1.496,86	852,98	16.918,11
Solo in proprietà	144,04	390,23	1.027,97	1.232,46	1.181,16	1.775,02	1.046,84	1.771,52	8.569,24
Solo in affitto	4,70	12,24	62,14	58,33	28,00	130,86	86,85	326,50	709,62
Solo in uso gratuito	0,66	4,35	8,60	5,64	12,00	72,27	-	-	103,52
Parte in proprietà e parte in affitto	1,47	27,98	121,88	238,13	328,54	495,58	144,43	289,71	1.647,72
Parte in proprietà e parte in uso gratuito	2,12	2,28	14,85	65,23	36,96	173,30	357,31	-	652,05
Parte in affitto e parte in uso gratuito	-	-	4,61	5,00	-	34,50	-	-	44,11
Parte in proprietà, parte in affitto e parte in uso gratuito	-	1,58	12,59	5,57	18,50	52,51	-	195,16	285,91
Con manodopera extrafamiliare prevalente	152,99	438,66	1.252,64	1.610,36	1.605,16	2.734,04	1.635,43	2.582,89	12.012,17
Solo in proprietà	420,64	684,24	1.414,34	932,79	1.079,59	1.598,93	1.503,61	43.144,93	50.779,07
Solo in affitto	37,78	17,33	11,64	15,01	42,44	30,50	191,36	382,62	728,68
Solo in uso gratuito	15,05	2,30	14,09	18,14	13,66	66,48	-	-	129,72
Parte in proprietà e parte in affitto	6,72	19,22	63,93	44,39	82,89	28,41	368,22	511,00	1.124,78
Parte in proprietà e parte in uso gratuito	11,01	25,76	57,55	63,60	34,19	128,35	77,00	737,25	1.134,71
Parte in proprietà, parte in affitto e parte in uso gratuito	-	-	6,78	26,75	12,37	56,15	134,47	-	236,52
Conduzione con salariati	491,20	748,85	1.568,33	1.100,68	1.265,14	1.908,82	2.274,66	44.775,80	54.133,48
Solo in proprietà	3,56	8,63	12,61	33,70	58,27	119,04	-	-	235,81
Solo in affitto	0,80	-	4,90	-	18,00	-	-	-	23,70
Parte in proprietà e parte in uso gratuito	-	1,13	-	-	-	-	75,43	-	76,56
Conduzione a colonia parziaria appoderata	4,36	9,76	17,51	33,70	76,27	119,04	75,43	-	336,07
Solo in proprietà	-	-	2,00	14,74	-	-	-	-	16,74
Solo in uso gratuito	-	-	-	-	17,86	-	-	-	17,86
Altra forma di conduzione	-	-	2,00	14,74	17,86	-	-	-	34,60
Solo in proprietà	7.788,82	10.540,14	19.919,75	12.778,88	9.744,73	8.449,56	5.536,44	47.122,21	121.880,53
Solo in affitto	693,66	545,13	865,73	772,99	740,81	536,45	456,78	709,12	5.320,67
Solo in uso gratuito	123,98	139,52	367,05	383,22	231,73	294,69	83,00	-	1.623,19
Parte in proprietà e parte in affitto	263,81	720,01	2.943,55	3.914,32	3.827,12	2.379,15	957,58	1.749,11	16.754,65
Parte in proprietà e parte in uso gratuito	111,80	291,84	1.035,46	1.258,92	748,18	752,34	565,79	737,25	5.501,58
Parte in affitto e parte in uso gratuito	3,99	14,98	88,26	144,50	180,63	176,51	-	-	608,87
Parte in proprietà, parte in affitto e parte in uso gratuito	4,50	31,76	222,53	537,48	455,75	525,42	226,93	195,16	2.199,53
TOTALE	8.990,56	12.283,38	25.442,33	19.790,31	15.928,95	13.114,12	7.826,52	50.512,85	153.889,02

**Tavola 2.5 segue - Aziende e relativa superficie totale per classe di superficie totale, forma di conduzione, titolo di possesso dei terreni e zona altimetrica (superficie in ettari) - MONTAGNA**

FORME DI CONDUZIONE TITOLI DI POSSESSO DEI TERRENI	CLASSI DI SUPERFICIE TOTALE								Totale
	Meno di 1	1 -- 2	2 -- 5	5 -- 10	10 -- 20	20 -- 50	50 -- 100	100 ed oltre	
SUPERFICIE TOTALE									
Solo in proprietà	179,69	276,34	744,30	479,78	217,68	157,25	69,80	-	2.124,84
Solo in affitto	3,00	3,32	43,68	16,34	-	-	-	-	66,34
Solo in uso gratuito	5,59	13,22	33,03	34,55	12,07	-	-	-	98,46
Parte in proprietà e parte in affitto	3,57	10,61	77,53	138,48	134,10	44,06	-	-	408,35
Parte in proprietà e parte in uso gratuito	2,73	10,87	42,56	33,42	10,82	-	-	-	100,40
Parte in affitto e parte in uso gratuito	-	-	5,98	15,80	-	-	-	-	21,78
Parte in proprietà, parte in affitto e parte in uso gratuito	-	2,94	12,37	21,74	10,73	36,61	-	-	84,39
Con solo manodopera familiare	194,58	317,30	959,45	740,11	385,40	237,92	69,80	-	2.904,56
Solo in proprietà	4,01	10,81	40,82	46,90	22,74	-	-	-	125,28
Solo in affitto	-	-	-	-	-	-	-	-	-
Solo in uso gratuito	-	-	-	-	-	-	-	-	-
Parte in proprietà e parte in affitto	-	-	4,00	29,46	30,96	-	-	-	64,42
Parte in proprietà e parte in uso gratuito	-	-	4,47	28,66	15,98	-	-	-	49,11
Parte in affitto e parte in uso gratuito	-	-	-	-	-	-	-	-	-
Parte in proprietà, parte in affitto e parte in uso gratuito	-	-	-	7,63	-	-	-	-	7,63
Con manodopera familiare prevalente	4,01	10,81	49,29	112,65	69,68	-	-	-	246,44
Solo in proprietà	2,89	14,38	17,79	12,12	-	65,23	-	-	112,41
Solo in affitto	-	-	-	-	-	-	-	-	-
Solo in uso gratuito	-	-	-	-	-	-	-	-	-
Parte in proprietà e parte in affitto	-	-	-	5,18	13,66	-	69,11	-	87,95
Parte in proprietà e parte in uso gratuito	1,55	-	-	-	-	-	-	-	1,55
Parte in affitto e parte in uso gratuito	-	-	-	-	-	-	-	-	-
Parte in proprietà, parte in affitto e parte in uso gratuito	-	-	-	-	-	-	-	-	-
Con manodopera extrafamiliare prevalente	4,44	14,38	17,79	17,30	13,66	65,23	69,11	-	201,91
Solo in proprietà	5,93	4,85	22,12	12,33	24,53	-	53,36	15.262,19	15.385,31
Solo in affitto	-	-	-	-	15,57	-	-	-	15,57
Solo in uso gratuito	-	-	-	-	-	-	-	-	-
Parte in proprietà e parte in affitto	-	-	-	-	-	-	66,83	-	66,83
Parte in proprietà e parte in uso gratuito	-	-	-	-	-	25,73	-	737,25	762,98
Parte in proprietà, parte in affitto e parte in uso gratuito	-	-	-	-	-	-	-	-	-
Conduzione con salariati	5,93	4,85	22,12	12,33	40,10	25,73	120,19	15.999,44	16.230,69
Solo in proprietà	2,74	2,40	5,99	8,51	17,99	-	-	-	37,63
Solo in affitto	-	-	4,90	-	18,00	-	-	-	22,90
Parte in proprietà e parte in uso gratuito	-	1,13	-	-	-	-	-	-	1,13
Conduzione a colonia parziaria appoderata	2,74	3,53	10,89	8,51	35,99	-	-	-	61,66
Solo in proprietà	-	-	-	-	-	-	-	-	-
Solo in uso gratuito	-	-	-	-	-	-	-	-	-
Altra forma di conduzione	-	-	-	-	-	-	-	-	-
Solo in proprietà	195,26	308,78	831,02	559,64	282,94	222,48	123,16	15.262,19	17.785,47
Solo in affitto	3,00	3,32	48,58	16,34	33,57	-	-	-	104,81
Solo in uso gratuito	5,59	13,22	33,03	34,55	12,07	-	-	-	98,46
Parte in proprietà e parte in affitto	3,57	10,61	81,53	173,12	178,72	44,06	135,94	-	627,55
Parte in proprietà e parte in uso gratuito	4,28	12,00	47,03	62,08	26,80	25,73	-	737,25	915,17
Parte in affitto e parte in uso gratuito	-	-	5,98	15,80	-	-	-	-	21,78
Parte in proprietà, parte in affitto e parte in uso gratuito	-	2,94	12,37	29,37	10,73	36,61	-	-	92,02
TOTALE	211,70	350,87	1.059,54	890,90	544,83	328,88	259,10	15.999,44	19.645,26

**Tavola 2.5 segue - Aziende e relativa superficie totale per classe di superficie totale, forma di conduzione, titolo di possesso dei terreni e zona altimetrica (superficie in ettari) - COLLINA**

FORME DI CONDUZIONE TITOLI DI POSSESSO DEI TERRENI	CLASSI DI SUPERFICIE TOTALE								
	Meno di 1	1 -- 2	2 -- 5	5 -- 10	10 -- 20	20 -- 50	50 -- 100	100 ed oltre	Totale
SUPERFICIE TOTALE									
Solo in proprietà	4.150,05	5.677,51	10.036,73	5.536,64	3.257,84	1.937,44	1.114,93	1.709,59	33.420,73
Solo in affitto	86,64	92,72	176,07	245,37	222,76	75,95	-	-	899,51
Solo in uso gratuito	60,25	64,92	169,81	187,56	68,76	41,81	83,00	-	676,11
Parte in proprietà e parte in affitto	59,08	190,89	1.060,84	1.617,90	1.433,21	576,35	172,47	477,25	5.587,99
Parte in proprietà e parte in uso gratuito	68,15	190,21	717,39	750,05	353,96	194,31	-	-	2.274,07
Parte in affitto e parte in uso gratuito	0,92	5,78	39,22	72,69	102,98	22,60	-	-	244,19
Parte in proprietà, parte in affitto e parte in uso gratuito	3,03	11,20	97,79	296,96	251,42	95,01	-	-	755,41
Con solo manodopera familiare	4.428,12	6.233,23	12.297,85	8.707,17	5.690,93	2.943,47	1.370,40	2.186,84	43.858,01
Solo in proprietà	259,83	399,74	952,56	699,48	860,47	822,19	589,50	281,53	4.865,30
Solo in affitto	1,99	6,70	21,31	41,38	155,54	139,18	-	-	366,10
Solo in uso gratuito	2,57	9,61	15,47	-	39,97	-	-	-	67,62
Parte in proprietà e parte in affitto	3,32	15,90	91,28	260,88	437,66	490,77	109,32	135,00	1.544,13
Parte in proprietà e parte in uso gratuito	3,02	10,99	35,50	85,36	98,34	37,15	56,05	-	326,41
Parte in affitto e parte in uso gratuito	-	-	3,50	-	31,75	31,00	-	-	66,25
Parte in proprietà, parte in affitto e parte in uso gratuito	-	1,29	4,07	44,56	41,90	164,94	-	-	256,76
Con manodopera familiare prevalente	270,73	444,23	1.123,69	1.131,66	1.665,63	1.685,23	754,87	416,53	7.492,57
Solo in proprietà	72,12	219,34	530,60	625,60	677,96	1.066,16	510,33	1.626,55	5.328,66
Solo in affitto	1,49	1,50	8,05	19,54	-	34,70	86,85	-	152,13
Solo in uso gratuito	-	1,13	-	5,64	12,00	24,27	-	-	43,04
Parte in proprietà e parte in affitto	-	7,65	32,73	57,04	164,58	102,28	-	121,37	485,65
Parte in proprietà e parte in uso gratuito	0,57	1,20	9,21	43,71	24,60	80,42	245,60	-	405,31
Parte in affitto e parte in uso gratuito	-	-	-	-	-	-	-	-	-
Parte in proprietà, parte in affitto e parte in uso gratuito	-	1,58	3,54	-	18,50	-	-	195,16	218,78
Con manodopera extrafamiliare prevalente	74,18	232,40	584,13	751,53	897,64	1.307,83	842,78	1.943,08	6.633,57
Solo in proprietà	337,16	597,84	1.161,10	793,79	905,78	1.120,58	882,96	24.773,03	30.572,24
Solo in affitto	1,34	3,05	9,49	-	26,87	30,50	191,36	382,62	645,23
Solo in uso gratuito	13,92	1,00	11,19	18,14	-	66,48	-	-	110,73
Parte in proprietà e parte in affitto	2,34	3,40	19,13	19,51	36,72	28,41	50,00	511,00	670,51
Parte in proprietà e parte in uso gratuito	11,01	25,76	57,55	54,27	34,19	102,62	77,00	-	362,40
Parte in proprietà, parte in affitto e parte in uso gratuito	-	-	-	20,86	-	20,68	134,47	-	176,01
Conduzione con salariati	365,77	631,05	1.258,46	906,57	1.003,56	1.369,27	1.335,79	25.666,65	32.537,12
Solo in proprietà	0,82	5,17	2,62	25,19	40,28	119,04	-	-	193,12
Solo in affitto	-	-	-	-	-	-	-	-	-
Parte in proprietà e parte in uso gratuito	-	-	-	-	-	-	75,43	-	75,43
Conduzione a colonia parziaria appoderata	0,82	5,17	2,62	25,19	40,28	119,04	75,43	-	268,55
Solo in proprietà	-	-	-	14,74	-	-	-	-	14,74
Solo in uso gratuito	-	-	-	-	17,86	-	-	-	17,86
Altra forma di conduzione	-	-	-	14,74	17,86	-	-	-	32,60
Solo in proprietà	4.819,98	6.899,60	12.683,61	7.695,44	5.742,33	5.065,41	3.097,72	28.390,70	74.394,79
Solo in affitto	91,46	103,97	214,92	306,29	405,17	280,33	278,21	382,62	2.062,97
Solo in uso gratuito	76,74	76,66	196,47	211,34	138,59	132,56	83,00	-	915,36
Parte in proprietà e parte in affitto	64,74	217,84	1.203,98	1.955,33	2.072,17	1.197,81	331,79	1.244,62	8.288,28
Parte in proprietà e parte in uso gratuito	82,75	228,16	819,65	933,39	511,09	414,50	454,08	-	3.443,62
Parte in affitto e parte in uso gratuito	0,92	5,78	42,72	72,69	134,73	53,60	-	-	310,44
Parte in proprietà, parte in affitto e parte in uso gratuito	3,03	14,07	105,40	362,38	311,82	280,63	134,47	195,16	1.406,96
TOTALE	5.139,62	7.546,08	15.266,75	11.536,86	9.315,90	7.424,84	4.379,27	30.213,10	90.822,42

**Tavola 2.5 segue - Aziende e relativa superficie totale per classe di superficie totale, forma di conduzione, titolo di possesso dei terreni e zona altimetrica (superficie in ettari) - PIANURA**

FORME DI CONDUZIONE TITOLI DI POSSESSO DEI TERRENI	CLASSI DI SUPERFICIE TOTALE								
	Meno di 1	1 -- 2	2 -- 5	5 -- 10	10 -- 20	20 -- 50	50 -- 100	100 ed oltre	Totale
SUPERFICIE TOTALE									
Solo in proprietà	2.372,40	2.636,46	4.439,15	2.827,15	2.207,52	1.361,58	632,91	114,34	16.591,51
Solo in affitto	515,96	323,11	395,46	262,18	135,65	123,63	178,57	-	1.934,56
Solo in uso gratuito	32,79	39,75	103,92	99,00	57,33	31,62	-	-	364,41
Parte in proprietà e parte in affitto	172,36	387,05	1.055,15	872,63	861,31	343,70	-	-	3.692,20
Parte in proprietà e parte in uso gratuito	22,69	41,77	135,19	165,24	125,00	74,44	-	-	564,33
Parte in affitto e parte in uso gratuito	3,07	5,99	20,03	35,74	15,01	57,44	-	-	137,28
Parte in proprietà, parte in affitto e parte in uso gratuito	1,47	14,75	71,16	93,45	59,33	75,11	92,46	-	407,73
Con solo manodopera familiare	3.120,74	3.448,88	6.220,06	4.355,39	3.461,15	2.067,52	903,94	114,34	23.692,02
Solo in proprietà	254,60	456,18	1.249,27	975,24	859,46	678,11	578,85	100,30	5.152,01
Solo in affitto	42,79	89,71	150,53	134,38	138,42	36,33	-	-	592,16
Solo in uso gratuito	7,07	5,37	22,13	38,33	10,08	82,51	-	-	165,49
Parte in proprietà e parte in affitto	17,29	68,36	468,94	712,45	518,45	400,28	163,14	336,15	2.685,06
Parte in proprietà e parte in uso gratuito	2,08	8,83	27,95	67,36	72,93	144,79	-	-	323,94
Parte in affitto e parte in uso gratuito	-	3,21	14,92	15,27	30,89	30,97	-	-	95,26
Parte in proprietà, parte in affitto e parte in uso gratuito	-	-	17,77	40,82	61,50	45,09	-	-	165,18
Con manodopera familiare prevalente	323,83	631,66	1.951,51	1.983,85	1.691,73	1.418,08	741,99	436,45	9.179,10
Solo in proprietà	69,03	156,51	479,58	594,74	503,20	643,63	536,51	144,97	3.128,17
Solo in affitto	3,21	10,74	54,09	38,79	28,00	96,16	-	326,50	557,49
Solo in uso gratuito	0,66	3,22	8,60	-	-	48,00	-	-	60,48
Parte in proprietà e parte in affitto	1,47	20,33	89,15	175,91	150,30	393,30	75,32	168,34	1.074,12
Parte in proprietà e parte in uso gratuito	-	1,08	5,64	21,52	12,36	92,88	111,71	-	245,19
Parte in affitto e parte in uso gratuito	-	-	4,61	5,00	-	34,50	-	-	44,11
Parte in proprietà, parte in affitto e parte in uso gratuito	-	-	9,05	5,57	-	52,51	-	-	67,13
Con manodopera extrafamiliare prevalente	74,37	191,88	650,72	841,53	693,86	1.360,98	723,54	639,81	5.176,69
Solo in proprietà	77,55	81,55	231,12	126,67	149,28	478,35	567,29	3.109,71	4.821,52
Solo in affitto	36,44	14,28	2,15	15,01	-	-	-	-	67,88
Solo in uso gratuito	1,13	1,30	2,90	-	13,66	-	-	-	18,99
Parte in proprietà e parte in affitto	4,38	15,82	44,80	24,88	46,17	-	251,39	-	387,44
Parte in proprietà e parte in uso gratuito	-	-	-	9,33	-	-	-	-	9,33
Parte in proprietà, parte in affitto e parte in uso gratuito	-	-	6,78	5,89	12,37	35,47	-	-	60,51
Conduzione con salariati	119,50	112,95	287,75	181,78	221,48	513,82	818,68	3.109,71	5.365,67
Solo in proprietà	-	1,06	4,00	-	-	-	-	-	5,06
Solo in affitto	0,80	-	-	-	-	-	-	-	0,80
Parte in proprietà e parte in uso gratuito	-	-	-	-	-	-	-	-	-
Conduzione a colonia parziaria appoderata	0,80	1,06	4,00	-	-	-	-	-	5,86
Solo in proprietà	-	-	2,00	-	-	-	-	-	2,00
Solo in uso gratuito	-	-	-	-	-	-	-	-	-
Altra forma di conduzione	-	-	2,00	-	-	-	-	-	2,00
Solo in proprietà	2.773,58	3.331,76	6.405,12	4.523,80	3.719,46	3.161,67	2.315,56	3.469,32	29.700,27
Solo in affitto	599,20	437,84	602,23	450,36	302,07	256,12	178,57	326,50	3.152,89
Solo in uso gratuito	41,65	49,64	137,55	137,33	81,07	162,13	-	-	609,37
Parte in proprietà e parte in affitto	195,50	491,56	1.658,04	1.785,87	1.576,23	1.137,28	489,85	504,49	7.838,82
Parte in proprietà e parte in uso gratuito	24,77	51,68	168,78	263,45	210,29	312,11	111,71	-	1.142,79
Parte in affitto e parte in uso gratuito	3,07	9,20	39,56	56,01	45,90	122,91	-	-	276,65
Parte in proprietà, parte in affitto e parte in uso gratuito	1,47	14,75	104,76	145,73	133,20	208,18	92,46	-	700,55
TOTALE	3.639,24	4.386,43	9.116,04	7.362,55	6.068,22	5.360,40	3.188,15	4.300,31	43.421,34



**Tavola 2.6 - Aziende e relativa superficie agricola utilizzata (SAU) per classe di superficie agricola utilizzata, forma di conduzione, titolo di possesso dei terreni e zona altimetrica (superficie in ettari) - TOTALE**

FORME DI CONDUZIONE TITOLI DI POSSESSO DEI TERRENI	CLASSI DI SUPERFICIE AGRICOLA UTILIZZATA								Totale
	Meno di 1	1 -- 2	2 -- 5	5 -- 10	10 -- 20	20 -- 50	50 -- 100	100 ed oltre	
AZIENDE									
Solo in proprietà	15.970	5.873	4.226	998	330	87	13	1	27.498
Solo in affitto	1.346	314	211	77	27	8	1	-	1.984
Solo in uso gratuito	225	81	100	40	10	1	1	-	458
Parte in proprietà e parte in affitto	348	402	651	353	162	29	2	-	1.947
Parte in proprietà e parte in uso gratuito	194	180	250	109	27	7	-	-	767
Parte in affitto e parte in uso gratuito	7	11	21	16	8	3	-	-	66
Parte in proprietà, parte in affitto e parte in uso gratuito	5	21	50	52	19	4	-	-	151
Con solo manodopera familiare	18.095	6.882	5.509	1.645	583	139	17	1	32.871
Solo in proprietà	1.219	580	642	248	111	41	14	2	2.857
Solo in affitto	95	75	59	35	19	5	-	-	288
Solo in uso gratuito	19	9	12	6	4	2	-	-	52
Parte in proprietà e parte in affitto	27	47	169	144	66	31	4	3	491
Parte in proprietà e parte in uso gratuito	9	14	22	23	13	6	1	-	88
Parte in affitto e parte in uso gratuito	-	3	4	6	3	2	-	-	18
Parte in proprietà, parte in affitto e parte in uso gratuito	-	1	6	11	6	8	-	-	32
Con manodopera familiare prevalente	1.369	729	914	473	222	95	19	5	3.826
Solo in proprietà	314	265	312	170	77	52	13	4	1.207
Solo in affitto	9	9	20	9	3	3	1	2	56
Solo in uso gratuito	2	3	5	-	1	2	-	-	13
Parte in proprietà e parte in affitto	3	17	37	32	26	13	3	1	132
Parte in proprietà e parte in uso gratuito	3	2	7	7	3	8	2	-	32
Parte in affitto e parte in uso gratuito	-	-	2	-	-	1	-	-	3
Parte in proprietà, parte in affitto e parte in uso gratuito	-	1	3	1	-	2	-	1	8
Con manodopera extrafamiliare prevalente	331	297	386	219	110	81	19	8	1.451
Solo in proprietà	978	459	396	116	69	42	15	36	2.111
Solo in affitto	72	14	3	2	5	-	2	2	100
Solo in uso gratuito	28	4	2	1	3	1	-	-	39
Parte in proprietà e parte in affitto	13	12	20	6	3	2	5	-	61
Parte in proprietà e parte in uso gratuito	22	12	18	6	1	4	-	1	64
Parte in proprietà, parte in affitto e parte in uso gratuito	-	-	3	2	1	3	1	-	10
Conduzione con salariati	1.113	501	442	133	82	52	23	39	2.385
Solo in proprietà	7	7	4	5	5	1	-	-	29
Solo in affitto	1	-	1	-	1	-	-	-	3
Parte in proprietà e parte in uso gratuito	-	-	-	-	-	1	-	-	1
Conduzione a colonia parziaria appoderata	8	7	5	5	6	2	-	-	33
Solo in proprietà	-	-	1	2	-	-	-	-	3
Solo in uso gratuito	-	-	1	-	-	-	-	-	1
Altra forma di conduzione	-	-	2	2	-	-	-	-	4
Solo in proprietà	18.488	7.184	5.581	1.539	592	223	55	43	33.705
Solo in affitto	1.523	412	294	123	55	16	4	4	2.431
Solo in uso gratuito	274	97	120	47	18	6	1	-	563
Parte in proprietà e parte in affitto	391	478	877	535	257	75	14	4	2.631
Parte in proprietà e parte in uso gratuito	228	208	297	145	44	26	3	1	952
Parte in affitto e parte in uso gratuito	7	14	27	22	11	6	-	-	87
Parte in proprietà, parte in affitto e parte in uso gratuito	5	23	62	66	26	17	1	1	201
TOTALE	20.916	8.416	7.258	2.477	1.003	369	78	53	40.570

**Tavola 2.6 segue - Aziende e relativa superficie agricola utilizzata (SAU) per classe di superficie agricola utilizzata, forma di conduzione, titolo di possesso dei terreni e zona altimetrica (superficie in ettari) - MONTAGNA**

FORME DI CONDUZIONE TITOLI DI POSSESSO DEI TERRENI	CLASSI DI SUPERFICIE AGRICOLA UTILIZZATA								Totale
	Meno di 1	1 -- 2	2 -- 5	5 -- 10	10 -- 20	20 -- 50	50 -- 100	100 ed oltre	
AZIENDE									
Solo in proprietà	457	264	155	27	5	4	-	-	912
Solo in affitto	6	2	13	2	-	-	-	-	23
Solo in uso gratuito	10	8	11	3	1	-	-	-	33
Parte in proprietà e parte in affitto	7	7	23	19	9	2	-	-	67
Parte in proprietà e parte in uso gratuito	8	7	14	3	1	-	-	-	33
Parte in affitto e parte in uso gratuito	-	1	1	2	-	-	-	-	4
Parte in proprietà, parte in affitto e parte in uso gratuito	-	2	4	3	1	1	-	-	11
Con solo manodopera familiare	488	291	221	59	17	7	-	-	1.083
Solo in proprietà	9	7	13	4	2	-	-	-	35
Solo in affitto	-	-	-	-	-	-	-	-	-
Solo in uso gratuito	-	-	-	-	-	-	-	-	-
Parte in proprietà e parte in affitto	-	-	1	4	2	-	-	-	7
Parte in proprietà e parte in uso gratuito	-	-	2	3	1	-	-	-	6
Parte in affitto e parte in uso gratuito	-	-	-	1	-	-	-	-	1
Parte in proprietà, parte in affitto e parte in uso gratuito	-	-	-	-	-	-	-	-	-
Con manodopera familiare prevalente	9	7	16	12	5	-	-	-	49
Solo in proprietà	6	12	3	2	-	2	-	-	25
Solo in affitto	-	-	-	-	-	-	-	-	-
Solo in uso gratuito	-	-	-	-	-	-	-	-	-
Parte in proprietà e parte in affitto	-	-	-	1	1	-	1	-	3
Parte in proprietà e parte in uso gratuito	2	-	-	-	-	-	-	-	2
Parte in affitto e parte in uso gratuito	-	-	-	-	-	-	-	-	-
Parte in proprietà, parte in affitto e parte in uso gratuito	-	-	-	-	-	-	-	-	-
Con manodopera extrafamiliare prevalente	8	12	3	3	1	2	1	-	30
Solo in proprietà	14	4	5	2	1	1	-	7	34
Solo in affitto	-	-	-	-	1	-	-	-	1
Solo in uso gratuito	-	-	-	-	1	-	-	-	1
Parte in proprietà e parte in affitto	-	-	-	-	-	-	1	-	1
Parte in proprietà e parte in uso gratuito	-	-	-	-	-	-	-	1	1
Parte in proprietà, parte in affitto e parte in uso gratuito	-	-	-	-	-	-	-	-	-
Conduzione con salariati	14	4	5	2	3	1	1	8	38
Solo in proprietà	6	2	2	1	1	-	-	-	12
Solo in affitto	-	-	1	-	1	-	-	-	2
Parte in proprietà e parte in uso gratuito	-	-	-	-	-	-	-	-	-
Conduzione a colonia parziaria appoderata	6	2	3	1	2	-	-	-	14
Solo in proprietà	-	-	-	-	-	-	-	-	-
Solo in uso gratuito	-	-	-	-	-	-	-	-	-
Altra forma di conduzione	-	-	-	-	-	-	-	-	-
Solo in proprietà	492	289	178	36	9	7	-	7	1.018
Solo in affitto	6	2	14	2	2	-	-	-	26
Solo in uso gratuito	10	8	11	3	2	-	-	-	34
Parte in proprietà e parte in affitto	7	7	24	24	12	2	2	-	78
Parte in proprietà e parte in uso gratuito	10	7	16	6	2	-	-	1	42
Parte in affitto e parte in uso gratuito	-	1	1	3	-	-	-	-	5
Parte in proprietà, parte in affitto e parte in uso gratuito	-	2	4	3	1	1	-	-	11
TOTALE	525	316	248	77	28	10	2	8	1.214

**Tavola 2.6 segue - Aziende e relativa superficie agricola utilizzata (SAU) per classe di superficie agricola utilizzata, forma di conduzione, titolo di possesso dei terreni e zona altimetrica (superficie in ettari) - COLLINA**

FORME DI CONDUZIONE TITOLI DI POSSESSO DEI TERRENI	CLASSI DI SUPERFICIE AGRICOLA UTILIZZATA								Totale
	Meno di 1	1 -- 2	2 -- 5	5 -- 10	10 -- 20	10 -- 50	50 -- 100	100 ed oltre	
AZIENDE									
Solo in proprietà	10.002	3.754	2.668	587	175	40	6	1	17.233
Solo in affitto	201	68	59	35	17	3	-	-	383
Solo in uso gratuito	142	46	55	24	5	-	1	-	273
Parte in proprietà e parte in affitto	109	142	296	220	88	16	2	-	873
Parte in proprietà e parte in uso gratuito	142	138	192	85	18	4	-	-	579
Parte in affitto e parte in uso gratuito	2	4	12	10	7	1	-	-	36
Parte in proprietà, parte in affitto e parte in uso gratuito	4	8	27	38	15	2	-	-	94
Con solo manodopera familiare	10.602	4.160	3.309	999	325	66	9	1	19.471
Solo in proprietà	617	263	253	99	52	22	7	1	1.314
Solo in affitto	5	6	8	7	12	4	-	-	42
Solo in uso gratuito	5	6	4	1	2	-	-	-	18
Parte in proprietà e parte in affitto	6	8	30	37	28	17	1	1	128
Parte in proprietà e parte in uso gratuito	6	8	11	12	7	1	1	-	46
Parte in affitto e parte in uso gratuito	-	-	1	-	2	1	-	-	4
Parte in proprietà, parte in affitto e parte in uso gratuito	-	1	1	7	2	6	-	-	17
Con manodopera familiare prevalente	639	292	308	163	105	51	9	2	1.569
Solo in proprietà	178	142	159	84	44	29	6	3	645
Solo in affitto	2	1	3	3	-	1	1	-	11
Solo in uso gratuito	-	1	1	-	1	1	-	-	4
Parte in proprietà e parte in affitto	-	5	11	7	14	2	1	-	40
Parte in proprietà e parte in uso gratuito	1	1	5	4	2	4	1	-	18
Parte in affitto e parte in uso gratuito	-	-	-	-	-	-	-	-	-
Parte in proprietà, parte in affitto e parte in uso gratuito	-	1	1	-	-	-	-	1	3
Con manodopera extrafamiliare prevalente	181	151	180	98	61	37	9	4	721
Solo in proprietà	798	394	319	98	57	30	7	25	1.728
Solo in affitto	2	4	2	-	3	-	2	2	15
Solo in uso gratuito	26	3	1	1	1	1	-	-	33
Parte in proprietà e parte in affitto	6	1	4	4	1	2	1	-	19
Parte in proprietà e parte in uso gratuito	22	12	18	5	1	4	-	-	62
Parte in proprietà, parte in affitto e parte in uso gratuito	-	-	1	1	-	2	1	-	5
Conduzione con salariati	854	414	345	109	63	39	11	27	1.862
Solo in proprietà	1	4	1	4	4	1	-	-	15
Solo in affitto	-	-	-	-	-	-	-	-	-
Parte in proprietà e parte in uso gratuito	-	-	-	-	-	1	-	-	1
Conduzione a colonia parziaria appoderata	1	4	1	4	4	2	-	-	16
Solo in proprietà	-	-	-	2	-	-	-	-	2
Solo in uso gratuito	-	-	1	-	-	-	-	-	1
Altra forma di conduzione	-	-	1	2	-	-	-	-	3
Solo in proprietà	11.596	4.557	3.400	874	332	122	26	30	20.937
Solo in affitto	210	79	72	45	32	8	3	2	451
Solo in uso gratuito	173	56	62	26	9	2	1	-	329
Parte in proprietà e parte in affitto	121	156	341	268	131	37	5	1	1.060
Parte in proprietà e parte in uso gratuito	171	159	226	106	28	14	2	-	706
Parte in affitto e parte in uso gratuito	2	4	13	10	9	2	-	-	40
Parte in proprietà, parte in affitto e parte in uso gratuito	4	10	30	46	17	10	1	1	119
TOTALE	12.277	5.021	4.144	1.375	558	195	38	34	23.642

**Tavola 2.6 segue - Aziende e relativa superficie agricola utilizzata (SAU) per classe di superficie agricola utilizzata, forma di conduzione, titolo di possesso dei terreni e zona altimetrica (superficie in ettari) - PIANURA**

FORME DI CONDUZIONE TITOLI DI POSSESSO DEI TERRENI	CLASSI DI SUPERFICIE AGRICOLA UTILIZZATA								Totale
	Meno di 1	1 -- 2	2 -- 5	5 -- 10	10 -- 20	20 -- 50	50 -- 100	100 ed oltre	
AZIENDE									
Solo in proprietà	5.511	1.855	1.403	384	150	43	7	-	9.353
Solo in affitto	1.139	244	139	40	10	5	1	-	1.578
Solo in uso gratuito	73	27	34	13	4	1	-	-	152
Parte in proprietà e parte in affitto	232	253	332	114	65	11	-	-	1.007
Parte in proprietà e parte in uso gratuito	44	35	44	21	8	3	-	-	155
Parte in affitto e parte in uso gratuito	5	6	8	4	1	2	-	-	26
Parte in proprietà, parte in affitto e parte in uso gratuito	1	11	19	11	3	1	-	-	46
Con solo manodopera familiare	7.005	2.431	1.979	587	241	66	8	-	12.317
Solo in proprietà	593	310	376	145	57	19	7	1	1.508
Solo in affitto	90	69	51	28	7	1	-	-	246
Solo in uso gratuito	14	3	8	5	2	2	-	-	34
Parte in proprietà e parte in affitto	21	39	138	103	36	14	3	2	356
Parte in proprietà e parte in uso gratuito	3	6	9	8	5	5	-	-	36
Parte in affitto e parte in uso gratuito	-	3	3	5	1	1	-	-	13
Parte in proprietà, parte in affitto e parte in uso gratuito	-	-	5	4	4	2	-	-	15
Con manodopera familiare prevalente	721	430	590	298	112	44	10	3	2.208
Solo in proprietà	130	111	150	84	33	21	7	1	537
Solo in affitto	7	8	17	6	3	2	-	2	45
Solo in uso gratuito	2	2	4	-	-	1	-	-	9
Parte in proprietà e parte in affitto	3	12	26	24	11	11	1	1	89
Parte in proprietà e parte in uso gratuito	-	1	2	3	1	4	1	-	12
Parte in affitto e parte in uso gratuito	-	-	2	-	-	1	-	-	3
Parte in proprietà, parte in affitto e parte in uso gratuito	-	-	2	1	-	2	-	-	5
Con manodopera extrafamiliare prevalente	142	134	203	118	48	42	9	4	700
Solo in proprietà	166	61	72	16	11	11	8	4	349
Solo in affitto	70	10	1	2	1	-	-	-	84
Solo in uso gratuito	2	1	1	-	1	-	-	-	5
Parte in proprietà e parte in affitto	7	11	16	2	2	-	3	-	41
Parte in proprietà e parte in uso gratuito	-	-	-	1	-	-	-	-	1
Parte in proprietà, parte in affitto e parte in uso gratuito	-	-	2	1	1	1	-	-	5
Conduzione con salariati	245	83	92	22	16	12	11	4	485
Solo in proprietà	-	1	1	-	-	-	-	-	2
Solo in affitto	1	-	-	-	-	-	-	-	1
Parte in proprietà e parte in uso gratuito	-	-	-	-	-	-	-	-	-
Conduzione a colonia parziaria appoderata	1	1	1	-	-	-	-	-	3
Solo in proprietà	-	-	1	-	-	-	-	-	1
Solo in uso gratuito	-	-	-	-	-	-	-	-	-
Altra forma di conduzione	-	-	1	-	-	-	-	-	1
Solo in proprietà	6.400	2.338	2.003	629	251	94	29	6	11.750
Solo in affitto	1.307	331	208	76	21	8	1	2	1.954
Solo in uso gratuito	91	33	47	18	7	4	-	-	200
Parte in proprietà e parte in affitto	263	315	512	243	114	36	7	3	1.493
Parte in proprietà e parte in uso gratuito	47	42	55	33	14	12	1	-	204
Parte in affitto e parte in uso gratuito	5	9	13	9	2	4	-	-	42
Parte in proprietà, parte in affitto e parte in uso gratuito	1	11	28	17	8	6	-	-	71
TOTALE	8.114	3.079	2.866	1.025	417	164	38	11	15.714

**Tavola 2.6 segue - Aziende e relativa superficie agricola utilizzata (SAU) per classe di superficie agricola utilizzata, forma di conduzione, titolo di possesso dei terreni e zona altimetrica (superficie in ettari) - TOTALE**

FORME DI CONDUZIONE TITOLI DI POSSESSO DEI TERRENI	CLASSI DI SUPERFICIE AGRICOLA UTILIZZATA								Totale
	Meno di 1	1 -- 2	2 -- 5	5 -- 10	10 -- 20	20 -- 50	50 -- 100	100 ed oltre	
SUPERFICIE AGRICOLA UTILIZZATA									
Solo in proprietà	7.117,52	8.038,19	12.597,61	6.657,84	4.342,98	2.528,90	880,16	516,26	42.679,46
Solo in affitto	636,15	427,65	638,04	526,33	352,43	221,06	82,00	-	2.883,66
Solo in uso gratuito	101,68	112,59	305,19	278,30	130,23	30,96	82,90	-	1.041,85
Parte in proprietà e parte in affitto	235,74	593,13	2.095,13	2.448,86	2.144,37	735,79	115,84	-	8.368,86
Parte in proprietà e parte in uso gratuito	108,36	259,38	807,72	755,55	346,85	184,13	-	-	2.461,99
Parte in affitto e parte in uso gratuito	3,96	14,61	70,93	111,98	103,98	78,81	-	-	384,27
Parte in proprietà, parte in affitto e parte in uso gratuito	3,27	33,46	170,58	361,84	259,05	113,50	-	-	941,70
Con solo manodopera familiare	8.206,68	9.479,01	16.685,20	11.140,70	7.679,89	3.893,15	1.160,90	516,26	58.761,79
Solo in proprietà	554,18	802,80	2.050,46	1.677,81	1.506,93	1.227,35	915,11	236,30	8.970,94
Solo in affitto	48,23	103,15	184,63	241,00	261,56	138,14	-	-	976,71
Solo in uso gratuito	10,61	12,95	39,53	39,32	58,36	58,51	-	-	219,28
Parte in proprietà e parte in affitto	20,76	71,93	556,35	978,27	881,60	856,70	218,35	447,15	4.031,11
Parte in proprietà e parte in uso gratuito	5,86	20,15	78,81	150,54	172,59	174,25	51,75	-	653,95
Parte in affitto e parte in uso gratuito	-	5,07	14,60	50,81	41,34	61,80	-	-	173,62
Parte in proprietà, parte in affitto e parte in uso gratuito	-	1,29	18,37	83,26	88,38	203,30	-	-	394,60
Con manodopera familiare prevalente	639,64	1.017,34	2.942,75	3.221,01	3.010,76	2.720,05	1.185,21	683,45	15.420,21
Solo in proprietà	172,84	379,01	955,69	1.184,42	1.080,72	1.541,80	898,47	838,43	7.051,38
Solo in affitto	5,14	13,33	61,05	54,55	46,94	105,50	76,45	319,45	682,41
Solo in uso gratuito	0,66	4,28	12,50	-	11,90	67,63	-	-	96,97
Parte in proprietà e parte in affitto	2,34	24,08	125,88	225,96	360,34	368,27	224,03	163,34	1.494,24
Parte in proprietà e parte in uso gratuito	2,11	2,28	23,21	58,17	40,18	260,12	113,39	-	499,46
Parte in affitto e parte in uso gratuito	-	-	9,11	-	-	34,50	-	-	43,61
Parte in proprietà, parte in affitto e parte in uso gratuito	-	1,55	12,49	5,10	-	50,66	-	162,78	232,58
Con manodopera extrafamiliare prevalente	183,09	424,53	1.199,93	1.528,20	1.540,08	2.428,48	1.312,34	1.484,00	10.100,65
Solo in proprietà	482,62	636,34	1.176,71	785,23	910,28	1.271,33	1.091,28	14.153,55	20.507,34
Solo in affitto	37,24	20,54	7,43	14,91	67,01	-	136,00	369,65	652,78
Solo in uso gratuito	14,34	6,00	5,40	9,36	50,10	41,16	-	-	126,36
Parte in proprietà e parte in affitto	8,75	15,65	64,87	35,33	39,34	71,36	373,79	-	609,09
Parte in proprietà e parte in uso gratuito	12,76	14,99	54,92	43,87	11,17	119,15	-	517,55	774,41
Parte in proprietà, parte in affitto e parte in uso gratuito	-	-	11,14	11,36	12,27	102,14	69,22	-	206,13
Conduzione con salariati	555,71	693,52	1.320,47	900,06	1.090,17	1.605,14	1.670,29	15.040,75	22.876,11
Solo in proprietà	3,38	7,87	11,16	37,42	72,00	46,30	-	-	178,13
Solo in affitto	0,80	-	4,70	-	17,50	-	-	-	23,00
Parte in proprietà e parte in uso gratuito	-	-	-	-	-	23,66	-	-	23,66
Conduzione a colonia parziaria appoderata	4,18	7,87	15,86	37,42	89,50	69,96	-	-	224,79
Solo in proprietà	-	-	2,00	14,61	-	-	-	-	16,61
Solo in uso gratuito	-	-	2,00	-	-	-	-	-	2,00
Altra forma di conduzione	-	-	4,00	14,61	-	-	-	-	18,61
Solo in proprietà	8.330,54	9.864,21	16.793,63	10.357,33	7.912,91	6.615,68	3.785,02	15.744,54	79.403,86
Solo in affitto	727,56	564,67	895,85	836,79	745,44	464,70	294,45	689,10	5.218,56
Solo in uso gratuito	127,29	135,82	364,62	326,98	250,59	198,26	82,90	-	1.486,46
Parte in proprietà e parte in affitto	267,59	704,79	2.842,23	3.688,42	3.425,65	2.032,12	932,01	610,49	14.503,30
Parte in proprietà e parte in uso gratuito	129,09	296,80	964,66	1.008,13	570,79	761,31	165,14	517,55	4.413,47
Parte in affitto e parte in uso gratuito	3,96	19,68	94,64	162,79	145,32	175,11	-	-	601,50
Parte in proprietà, parte in affitto e parte in uso gratuito	3,27	36,30	212,58	461,56	359,70	469,60	69,22	162,78	1.775,01
TOTALE	9.589,30	11.622,27	22.168,21	16.842,00	13.410,40	10.716,78	5.328,74	17.724,46	107.402,16

**Tavola 2.6 segue - Aziende e relativa superficie agricola utilizzata (SAU) per classe di superficie agricola utilizzata, forma di conduzione, titolo di possesso dei terreni e zona altimetrica (superficie in ettari) - MONTAGNA**

FORME DI CONDUZIONE TITOLI DI POSSESSO DEI TERRENI	CLASSI DI SUPERFICIE AGRICOLA UTILIZZATA								Totale
	Meno di 1	1 -- 2	2 -- 5	5 -- 10	10 -- 20	20 -- 50	50 -- 100	100 ed oltre	
SUPERFICIE AGRICOLA UTILIZZATA									
Solo in proprietà	199,95	361,48	472,96	171,44	84,76	101,47	-	-	1.392,06
Solo in affitto	3,89	2,18	46,94	15,64	-	-	-	-	68,65
Solo in uso gratuito	6,35	12,06	39,76	22,03	12,03	-	-	-	92,23
Parte in proprietà e parte in affitto	5,21	11,20	74,03	133,22	121,44	43,96	-	-	389,06
Parte in proprietà e parte in uso gratuito	5,45	9,53	47,15	19,18	10,55	-	-	-	91,86
Parte in affitto e parte in uso gratuito	-	1,95	3,48	14,73	-	-	-	-	20,16
Parte in proprietà, parte in affitto e parte in uso gratuito	-	2,81	12,16	20,95	10,48	36,57	-	-	82,97
Con solo manodopera familiare	220,85	401,21	696,48	397,19	239,26	182,00	-	-	2.136,99
Solo in proprietà	4,81	9,05	39,67	34,24	21,90	-	-	-	109,67
Solo in affitto	-	-	-	-	-	-	-	-	-
Solo in uso gratuito	-	-	-	-	-	-	-	-	-
Parte in proprietà e parte in affitto	-	-	3,95	28,39	30,14	-	-	-	62,48
Parte in proprietà e parte in uso gratuito	-	-	7,62	20,38	15,65	-	-	-	43,65
Parte in affitto e parte in uso gratuito	-	-	-	7,32	-	-	-	-	7,32
Parte in proprietà, parte in affitto e parte in uso gratuito	-	-	-	-	-	-	-	-	-
Con manodopera familiare prevalente	4,81	9,05	51,24	90,33	67,69	-	-	-	223,12
Solo in proprietà	3,24	17,57	8,99	11,34	-	64,13	-	-	105,27
Solo in affitto	-	-	-	-	-	-	-	-	-
Solo in uso gratuito	-	-	-	-	-	-	-	-	-
Parte in proprietà e parte in affitto	-	-	-	5,00	11,75	-	52,59	-	69,34
Parte in proprietà e parte in uso gratuito	1,54	-	-	-	-	-	-	-	1,54
Parte in affitto e parte in uso gratuito	-	-	-	-	-	-	-	-	-
Parte in proprietà, parte in affitto e parte in uso gratuito	-	-	-	-	-	-	-	-	-
Con manodopera extrafamiliare prevalente	4,78	17,57	8,99	16,34	11,75	64,13	52,59	-	176,15
Solo in proprietà	6,83	5,06	19,46	12,62	13,09	45,10	-	6.216,72	6.318,88
Solo in affitto	-	-	-	-	10,47	-	-	-	10,47
Solo in uso gratuito	-	-	-	-	17,38	-	-	-	17,38
Parte in proprietà e parte in affitto	-	-	-	-	-	-	57,58	-	57,58
Parte in proprietà e parte in uso gratuito	-	-	-	-	-	-	-	517,55	517,55
Parte in proprietà, parte in affitto e parte in uso gratuito	-	-	-	-	-	-	-	-	-
Conduzione con salariati	6,83	5,06	19,46	12,62	40,94	45,10	57,58	6.734,27	6.921,86
Solo in proprietà	2,68	2,18	4,97	8,18	16,59	-	-	-	34,60
Solo in affitto	-	-	4,70	-	17,50	-	-	-	22,20
Parte in proprietà e parte in uso gratuito	-	-	-	-	-	-	-	-	-
Conduzione a colonia parziaria appoderata	2,68	2,18	9,67	8,18	34,09	-	-	-	56,80
Solo in proprietà	-	-	-	-	-	-	-	-	-
Solo in uso gratuito	-	-	-	-	-	-	-	-	-
Altra forma di conduzione	-	-	-	-	-	-	-	-	-
Solo in proprietà	217,51	395,34	546,05	237,82	136,34	210,70	-	6.216,72	7.960,48
Solo in affitto	3,89	2,18	51,64	15,64	27,97	-	-	-	101,32
Solo in uso gratuito	6,35	12,06	39,76	22,03	29,41	-	-	-	109,61
Parte in proprietà e parte in affitto	5,21	11,20	77,98	166,61	163,33	43,96	110,17	-	578,46
Parte in proprietà e parte in uso gratuito	6,99	9,53	54,77	39,56	26,20	-	-	517,55	654,60
Parte in affitto e parte in uso gratuito	-	1,95	3,48	22,05	-	-	-	-	27,48
Parte in proprietà, parte in affitto e parte in uso gratuito	-	2,81	12,16	20,95	10,48	36,57	-	-	82,97
TOTALE	239,95	435,07	785,84	524,66	393,73	291,23	110,17	6.734,27	9.514,92

**Tavola 2.6 segue - Aziende e relativa superficie agricola utilizzata (SAU) per classe di superficie agricola utilizzata, forma di conduzione, titolo di possesso dei terreni e zona altimetrica (superficie in ettari) - COLLINA**

FORME DI CONDUZIONE TITOLI DI POSSESSO DEI TERRENI	CLASSI DI SUPERFICIE AGRICOLA UTILIZZATA								Totale
	Meno di 1	1 -- 2	2 -- 5	5 -- 10	10 -- 20	20 -- 50	50 -- 100	100 ed oltre	
SUPERFICIE AGRICOLA UTILIZZATA									
Solo in proprietà	4.519,50	5.186,51	8.004,24	3.899,91	2.320,69	1.110,12	387,32	516,26	25.944,55
Solo in affitto	92,04	89,36	188,95	245,28	225,79	75,00	-	-	916,42
Solo in uso gratuito	61,43	63,71	166,57	167,86	62,64	-	82,90	-	605,11
Parte in proprietà e parte in affitto	70,27	214,91	996,36	1.537,19	1.153,53	410,86	115,84	-	4.498,96
Parte in proprietà e parte in uso gratuito	80,33	200,57	632,86	581,79	230,58	110,16	-	-	1.836,29
Parte in affitto e parte in uso gratuito	0,92	5,35	41,70	67,55	89,64	21,70	-	-	226,86
Parte in proprietà, parte in affitto e parte in uso gratuito	2,70	12,67	93,95	262,88	198,36	47,67	-	-	618,23
Con solo manodopera familiare	4.827,19	5.773,08	10.124,63	6.762,46	4.281,23	1.775,51	586,06	516,26	34.646,42
Solo in proprietà	279,14	363,76	817,59	666,73	706,40	667,64	406,18	136,30	4.043,74
Solo in affitto	2,44	7,08	20,29	56,95	165,79	103,81	-	-	356,36
Solo in uso gratuito	2,44	8,63	13,67	8,00	28,74	-	-	-	61,48
Parte in proprietà e parte in affitto	5,01	11,13	102,15	256,65	379,97	493,06	58,50	115,00	1.421,47
Parte in proprietà e parte in uso gratuito	4,36	11,74	36,12	75,37	86,89	33,20	51,75	-	299,43
Parte in affitto e parte in uso gratuito	-	-	3,45	-	30,79	31,00	-	-	65,24
Parte in proprietà, parte in affitto e parte in uso gratuito	-	1,29	3,57	53,25	28,38	158,41	-	-	244,90
Con manodopera familiare prevalente	293,39	403,63	996,84	1.116,95	1.426,96	1.487,12	516,43	251,30	6.492,62
Solo in proprietà	98,49	203,20	480,08	600,60	607,61	856,40	432,95	695,94	3.975,27
Solo in affitto	1,49	1,00	7,55	19,14	-	30,00	76,45	-	135,63
Solo in uso gratuito	-	1,13	3,90	-	11,90	23,63	-	-	40,56
Parte in proprietà e parte in affitto	-	7,08	36,53	49,70	201,59	45,93	97,12	-	437,95
Parte in proprietà e parte in uso gratuito	0,57	1,20	17,84	36,89	28,02	121,24	51,96	-	257,72
Parte in affitto e parte in uso gratuito	-	-	-	-	-	-	-	-	-
Parte in proprietà, parte in affitto e parte in uso gratuito	-	1,55	3,44	-	-	-	-	162,78	167,77
Con manodopera extrafamiliare prevalente	100,55	215,16	549,34	706,33	849,12	1.077,20	658,48	858,72	5.014,90
Solo in proprietà	394,42	547,63	939,24	659,00	745,58	869,31	515,41	7.346,68	12.017,27
Solo in affitto	0,84	6,26	5,28	-	42,13	-	136,00	369,65	560,16
Solo in uso gratuito	13,21	4,70	3,00	9,36	19,22	41,16	-	-	90,65
Parte in proprietà e parte in affitto	3,64	1,11	11,61	24,67	10,22	71,36	74,00	-	196,61
Parte in proprietà e parte in uso gratuito	12,76	14,99	54,92	34,87	11,17	119,15	-	-	247,86
Parte in proprietà, parte in affitto e parte in uso gratuito	-	-	4,36	5,47	-	66,67	69,22	-	145,72
Conduzione con salariati	424,87	574,69	1.018,41	733,37	828,32	1.167,65	794,63	7.716,33	13.258,27
Solo in proprietà	0,70	4,65	2,19	29,24	55,41	46,30	-	-	138,49
Solo in affitto	-	-	-	-	-	-	-	-	-
Parte in proprietà e parte in uso gratuito	-	-	-	-	-	23,66	-	-	23,66
Conduzione a colonia parziaria appoderata	0,70	4,65	2,19	29,24	55,41	69,96	-	-	162,15
Solo in proprietà	-	-	-	14,61	-	-	-	-	14,61
Solo in uso gratuito	-	-	2,00	-	-	-	-	-	2,00
Altra forma di conduzione	-	-	2,00	14,61	-	-	-	-	16,61
Solo in proprietà	5.292,25	6.305,75	10.243,34	5.870,09	4.435,69	3.549,77	1.741,86	8.695,18	46.133,93
Solo in affitto	96,81	103,70	222,07	321,37	433,71	208,81	212,45	369,65	1.968,57
Solo in uso gratuito	77,08	78,17	189,14	185,22	122,50	64,79	82,90	-	799,80
Parte in proprietà e parte in affitto	78,92	234,23	1.146,65	1.868,21	1.745,31	1.021,21	345,46	115,00	6.554,99
Parte in proprietà e parte in uso gratuito	98,02	228,50	741,74	728,92	356,66	407,41	103,71	-	2.664,96
Parte in affitto e parte in uso gratuito	0,92	5,35	45,15	67,55	120,43	52,70	-	-	292,10
Parte in proprietà, parte in affitto e parte in uso gratuito	2,70	15,51	105,32	321,60	226,74	272,75	69,22	162,78	1.176,62
TOTALE	5.646,70	6.971,21	12.693,41	9.362,96	7.441,04	5.577,44	2.555,60	9.342,61	59.590,97

**Tavola 2.6 segue - Aziende e relativa superficie agricola utilizzata (SAU) per classe di superficie agricola utilizzata, forma di conduzione, titolo di possesso dei terreni e zona altimetrica (superficie in ettari) - PIANURA**

FORME DI CONDUZIONE TITOLI DI POSSESSO DEI TERRENI	CLASSI DI SUPERFICIE AGRICOLA UTILIZZATA									Totale
	Meno di 1	1 -- 2	2 -- 5	5 -- 10	10 -- 20	20 -- 50	50 -- 100	100 ed oltre		
SUPERFICIE AGRICOLA UTILIZZATA										
Solo in proprietà	2.398,07	2.490,20	4.120,41	2.586,49	1.937,53	1.317,31	492,84	-	15.342,85	
Solo in affitto	540,22	336,11	402,15	265,41	126,64	146,06	82,00	-	1.898,59	
Solo in uso gratuito	33,90	36,82	98,86	88,41	55,56	30,96	-	-	344,51	
Parte in proprietà e parte in affitto	160,26	367,02	1.024,74	778,45	869,40	280,97	-	-	3.480,84	
Parte in proprietà e parte in uso gratuito	22,58	49,28	127,71	154,58	105,72	73,97	-	-	533,84	
Parte in affitto e parte in uso gratuito	3,04	7,31	25,75	29,70	14,34	57,11	-	-	137,25	
Parte in proprietà, parte in affitto e parte in uso gratuito	0,57	17,98	64,47	78,01	50,21	29,26	-	-	240,50	
Con solo manodopera familiare	3.158,64	3.304,72	5.864,09	3.981,05	3.159,40	1.935,64	574,84	-	21.978,38	
Solo in proprietà	270,23	429,99	1.193,20	976,84	778,63	559,71	508,93	100,00	4.817,53	
Solo in affitto	45,79	96,07	164,34	184,05	95,77	34,33	-	-	620,35	
Solo in uso gratuito	8,17	4,32	25,86	31,32	29,62	58,51	-	-	157,80	
Parte in proprietà e parte in affitto	15,75	60,80	450,25	693,23	471,49	363,64	159,85	332,15	2.547,16	
Parte in proprietà e parte in uso gratuito	1,50	8,41	35,07	54,79	70,05	141,05	-	-	310,87	
Parte in affitto e parte in uso gratuito	-	5,07	11,15	43,49	10,55	30,80	-	-	101,06	
Parte in proprietà, parte in affitto e parte in uso gratuito	-	-	14,80	30,01	60,00	44,89	-	-	149,70	
Con manodopera familiare prevalente	341,44	604,66	1.894,67	2.013,73	1.516,11	1.232,93	668,78	432,15	8.704,47	
Solo in proprietà	71,11	158,24	466,62	572,48	473,11	621,27	465,52	142,49	2.970,84	
Solo in affitto	3,65	12,33	53,50	35,41	46,94	75,50	-	319,45	546,78	
Solo in uso gratuito	0,66	3,15	8,60	-	-	44,00	-	-	56,41	
Parte in proprietà e parte in affitto	2,34	17,00	89,35	171,26	147,00	322,34	74,32	163,34	986,95	
Parte in proprietà e parte in uso gratuito	-	1,08	5,37	21,28	12,16	138,88	61,43	-	240,20	
Parte in affitto e parte in uso gratuito	-	-	9,11	-	-	34,50	-	-	43,61	
Parte in proprietà, parte in affitto e parte in uso gratuito	-	-	9,05	5,10	-	50,66	-	-	64,81	
Con manodopera extrafamiliare prevalente	77,76	191,80	641,60	805,53	679,21	1.287,15	601,27	625,28	4.909,60	
Solo in proprietà	81,37	83,65	218,01	113,61	151,61	356,92	575,87	590,15	2.171,19	
Solo in affitto	36,40	14,28	2,15	14,91	14,41	-	-	-	82,15	
Solo in uso gratuito	1,13	1,30	2,40	-	13,50	-	-	-	18,33	
Parte in proprietà e parte in affitto	5,11	14,54	53,26	10,66	29,12	-	242,21	-	354,90	
Parte in proprietà e parte in uso gratuito	-	-	-	9,00	-	-	-	-	9,00	
Parte in proprietà, parte in affitto e parte in uso gratuito	-	-	6,78	5,89	12,27	35,47	-	-	60,41	
Conduzione con salariati	124,01	113,77	282,60	154,07	220,91	392,39	818,08	590,15	2.695,98	
Solo in proprietà	-	1,04	4,00	-	-	-	-	-	5,04	
Solo in affitto	0,80	-	-	-	-	-	-	-	0,80	
Parte in proprietà e parte in uso gratuito	-	-	-	-	-	-	-	-	-	
Conduzione a colonia parziaria appoderata	0,80	1,04	4,00	-	-	-	-	-	5,84	
Solo in proprietà	-	-	2,00	-	-	-	-	-	2,00	
Solo in uso gratuito	-	-	-	-	-	-	-	-	-	
Altra forma di conduzione	-	-	2,00	-	-	-	-	-	2,00	
Solo in proprietà	2.820,78	3.163,12	6.004,24	4.249,42	3.340,88	2.855,21	2.043,16	832,64	25.309,45	
Solo in affitto	626,86	458,79	622,14	499,78	283,76	255,89	82,00	319,45	3.148,67	
Solo in uso gratuito	43,86	45,59	135,72	119,73	98,68	133,47	-	-	577,05	
Parte in proprietà e parte in affitto	183,46	459,36	1.617,60	1.653,60	1.517,01	966,95	476,38	495,49	7.369,85	
Parte in proprietà e parte in uso gratuito	24,08	58,77	168,15	239,65	187,93	353,90	61,43	-	1.093,91	
Parte in affitto e parte in uso gratuito	3,04	12,38	46,01	73,19	24,89	122,41	-	-	281,92	
Parte in proprietà, parte in affitto e parte in uso gratuito	0,57	17,98	95,10	119,01	122,48	160,28	-	-	515,42	
TOTALE	3.702,65	4.215,99	8.688,96	6.954,38	5.575,63	4.848,11	2.662,97	1.647,58	38.296,27	



**Tavola 2.7 - Aziende per numero dei corpi di terreno, classe di superficie totale e classe di superficie agricola utilizzata (SAU)**

	NUMERO DEI CORPI DI TERRENO								
CLASSI DI SUPERFICIE TOTALE CLASSI DI SAU	1	2	3	4	5	6 ed oltre	TOTALE		
							Aziende	Corpi	
CLASSI DI SUPERFICIE TOTALE (in ettari)									
Meno di 1 ettaro	12.926	3.984	1.241	453	132	160	18.896	29.281	
1 -- 2	3.204	2.440	1.534	802	411	477	8.868	21.928	
2 -- 3	1.094	973	871	488	319	504	4.249	13.195	
3 -- 5	894	832	741	505	321	746	4.039	15.031	
5 -- 10	521	518	487	320	254	824	2.924	13.385	
10 -- 20	215	204	174	137	108	358	1.196	5.940	
20 -- 30	55	45	42	27	22	98	289	1.723	
30 -- 50	28	42	18	18	8	50	164	798	
50 -- 100	14	26	15	10	13	37	115	739	
100 ed oltre	4	8	4	1	8	66	91	2.047	
TOTALE	18.955	9.072	5.127	2.761	1.596	3.320	40.831	104.067	
CLASSI DI SAU (in ettari)									
Senza superficie	155	60	19	6	5	16	261	626	
Meno di 1 ettaro	13.442	4.527	1.680	663	265	339	20.916	35.403	
1 -- 2	2.858	2.271	1.467	807	426	587	8.416	21.882	
2 -- 3	1.001	837	749	429	303	514	3.833	12.578	
3 -- 5	787	662	608	421	268	679	3.425	12.799	
5 -- 10	439	449	410	273	213	693	2.477	11.618	
10 -- 20	192	171	140	121	78	301	1.003	4.911	
20 -- 30	43	44	29	23	16	80	235	1.454	
30 -- 50	24	32	17	10	8	43	134	727	
50 -- 100	12	16	6	7	9	28	78	609	
100 ed oltre	2	3	2	1	5	40	53	1.460	
TOTALE	18.955	9.072	5.127	2.761	1.596	3.320	40.831	104.067	

**Tavola 2.8 - Superficie totale per numero dei corpi di terreno, classe di superficie totale e classe di superficie agricola utilizzata (SAU) (superficie in ettari)**

CLASSI DI SUPERFICIE TOTALE CLASSI DI SAU	NUMERO DEI CORPI DI TERRENO						Totale
	1	2	3	4	5	6 ed oltre	
CLASSI DI SUPERFICIE TOTALE							
Meno di 1 ettaro	5.400,96	2.280,88	805,42	321,86	90,34	91,10	8.990,56
1 -- 2	4.223,17	3.368,46	2.174,60	1.178,51	615,84	722,80	12.283,38
2 -- 3	2.550,46	2.313,45	2.104,26	1.189,98	780,17	1.241,50	10.179,82
3 -- 5	3.290,59	3.120,64	2.799,47	1.921,31	1.223,09	2.907,41	15.262,51
5 -- 10	3.486,10	3.428,32	3.281,66	2.185,49	1.710,60	5.698,14	19.790,31
10 -- 20	2.817,96	2.702,85	2.286,64	1.846,18	1.442,08	4.833,24	15.928,95
20 -- 30	1.305,83	1.101,24	1.006,60	623,07	508,70	2.407,14	6.952,58
30 -- 50	1.139,53	1.537,16	672,77	662,51	270,67	1.878,90	6.161,54
50 -- 100	952,19	1.740,70	1.026,51	685,30	938,35	2.483,47	7.826,52
100 ed oltre	929,42	2.836,99	1.523,30	120,46	4.041,67	41.061,01	50.512,85
<b>TOTALE</b>	<b>26.096,21</b>	<b>24.430,69</b>	<b>17.681,23</b>	<b>10.734,67</b>	<b>11.621,51</b>	<b>63.324,71</b>	<b>153.889,02</b>
CLASSI DI SAU							
Senza superficie	236,05	1.930,93	711,45	15,46	120,88	5.646,78	8.661,55
Meno di 1 ettaro	6.595,92	3.492,55	1.708,75	680,50	386,44	512,94	13.377,10
1 -- 2	4.181,47	3.806,72	2.706,97	1.489,55	851,82	1.300,48	14.337,01
2 -- 3	2.557,49	2.245,52	2.027,70	1.214,11	872,62	1.711,08	10.628,52
3 -- 5	3.155,60	2.695,06	2.554,74	1.836,27	1.179,61	3.182,30	14.603,58
5 -- 10	3.227,05	3.374,87	3.110,83	2.018,98	1.654,13	6.185,11	19.570,97
10 -- 20	2.712,61	2.520,54	2.543,32	1.861,75	1.132,34	5.135,45	15.906,01
20 -- 30	1.095,84	1.245,37	811,67	657,00	557,43	2.230,04	6.597,35
30 -- 50	1.010,02	1.269,32	685,74	375,66	842,16	2.089,70	6.272,60
50 -- 100	916,56	1.131,71	428,01	464,93	738,62	3.053,03	6.732,86
100 ed oltre	407,60	718,10	392,05	120,46	3.285,46	32.277,80	37.201,47
<b>TOTALE</b>	<b>26.096,21</b>	<b>24.430,69</b>	<b>17.681,23</b>	<b>10.734,67</b>	<b>11.621,51</b>	<b>63.324,71</b>	<b>153.889,02</b>

**Tavola 2.9 - Superficie agricola utilizzata (SAU) per numero dei corpi di terreno, classe di superficie totale e classe di superficie agricola utilizzata (superficie in ettari)**

CLASSI DI SUPERFICIE TOTALE CLASSI DI SAU	NUMERO DEI CORPI DI TERRENO						Totale
	1	2	3	4	5	6 ed oltre	
CLASSI DI SUPERFICIE TOTALE							
Meno di 1 ettaro	4.987,88	2.028,39	692,40	274,08	77,71	76,72	8.137,18
1 -- 2	3.797,25	2.936,33	1.867,15	996,90	507,99	602,45	10.708,07
2 -- 3	2.311,83	2.003,36	1.805,69	1.005,72	671,82	1.032,97	8.831,39
3 -- 5	2.949,94	2.666,27	2.411,04	1.657,73	1.041,24	2.430,46	13.156,68
5 -- 10	3.161,72	3.013,99	2.801,14	1.919,40	1.449,11	4.883,13	17.228,49
10 -- 20	2.563,15	2.368,88	1.949,49	1.663,30	1.202,34	4.194,38	13.941,54
20 -- 30	1.158,58	1.020,27	787,52	516,98	340,44	2.073,55	5.897,34
30 -- 50	959,61	1.275,83	614,35	465,05	244,93	1.502,79	5.062,56
50 -- 100	898,46	1.282,59	564,09	502,38	705,86	1.701,59	5.654,97
100 ed oltre	465,43	317,39	228,98	116,00	1.764,64	15.891,50	18.783,94
TOTALE	23.253,85	18.913,30	13.721,85	9.117,54	8.006,08	34.389,54	107.402,16
CLASSI DI SAU							
Meno di 1 ettaro	5.437,82	2.411,01	980,28	412,38	157,90	189,91	9.589,30
1 -- 2	3.777,07	3.109,49	2.076,13	1.154,58	631,93	873,07	11.622,27
2 -- 3	2.352,24	2.005,52	1.810,23	1.042,18	738,17	1.265,30	9.213,64
3 -- 5	2.930,73	2.495,40	2.281,85	1.585,22	1.017,47	2.643,90	12.954,57
5 -- 10	3.005,57	2.977,77	2.774,20	1.856,56	1.464,12	4.763,78	16.842,00
10 -- 20	2.524,41	2.264,79	1.852,85	1.635,08	1.046,00	4.087,27	13.410,40
20 -- 30	1.013,14	1.089,43	690,68	534,81	386,13	1.936,00	5.650,19
30 -- 50	972,89	1.144,81	640,94	342,84	299,97	1.665,14	5.066,59
50 -- 100	872,38	1.098,43	396,69	437,89	647,38	1.875,97	5.328,74
100 ed oltre	367,60	316,65	218,00	116,00	1.617,01	15.089,20	17.724,46
TOTALE	23.253,85	18.913,30	13.721,85	9.117,54	8.006,08	34.389,54	107.402,16

**Tavola 2.10 - Aziende e relativa superficie per forma di utilizzazione dei terreni, classe di superficie totale e classe di superficie agricola utilizzata (SAU) (superficie in ettari)**

CLASSI DI SUPERFICIE TOTALE CLASSI DI SAU	SUPERFICIE AGRICOLA UTILIZZATA				Arboricoltura da legno	Boschi	SUPERFICIE AGRICOLA NON UTILIZZATA		Altra superficie	Totale generale
	Seminativi	Coltivazioni legnose agrarie	Prati permanenti e pascoli	Totale aziende con SAU			Totale	Di cui destinata ad attività ricreative		
AZIENDE										
CLASSI DI SUPERFICIE TOTALE										
Meno di 1 ettaro	10.917	11.633	782	18.747	158	1.071	1.830	9	4.904	18.896
1 -- 2	6.083	5.754	893	8.816	160	1.325	1.441	8	3.905	8.868
2 -- 3	3.182	2.839	528	4.236	91	841	730	4	2.259	4.249
3 -- 5	3.103	2.722	594	4.029	103	992	693	3	2.498	4.039
5 -- 10	2.368	1.961	451	2.915	81	788	450	8	2.091	2.924
10 -- 20	992	712	217	1.191	49	308	187	5	935	1.196
20 -- 30	226	164	64	286	21	84	55	4	222	289
30 -- 50	137	85	33	163	13	45	30	1	122	164
50 -- 100	86	62	37	113	5	54	27	7	90	115
100 ed oltre	46	30	54	74	8	73	36	11	69	91
TOTALE	27.140	25.962	3.653	40.570	689	5.581	5.479	60	17.095	40.831
CLASSI DI SAU										
Senza superficie	-	-	-	-	70	192	64	3	83	261
Meno di 1 ettaro	12.213	13.243	1.037	20.916	226	1.926	2.847	12	6.114	20.916
1 -- 2	6.015	5.448	921	8.416	138	1.326	1.132	9	3.775	8.416
2 -- 3	2.957	2.505	503	3.833	60	674	490	4	2.067	3.833
3 -- 5	2.679	2.300	511	3.425	74	627	439	5	2.136	3.425
5 -- 10	2.043	1.638	362	2.477	56	500	286	6	1.759	2.477
10 -- 20	842	574	176	1.003	40	197	131	5	770	1.003
20 -- 30	183	132	42	235	12	50	29	5	184	235
30 -- 50	112	65	28	134	7	27	23	1	104	134
50 -- 100	63	38	32	78	-	25	20	5	59	78
100 ed oltre	33	19	41	53	6	37	18	5	44	53
TOTALE	27.140	25.962	3.653	40.570	689	5.581	5.479	60	17.095	40.831
SUPERFICIE INVESTITA										
CLASSI DI SUPERFICIE TOTALE										
Meno di 1 ettaro	3.878,10	4.004,98	254,10	8.137,18	49,01	234,85	318,63	1,15	250,89	8.990,56
1 -- 2	5.523,85	4.533,92	650,30	10.708,07	91,78	570,43	569,41	3,29	343,69	12.283,38
2 -- 3	4.849,38	3.447,35	534,66	8.831,39	64,94	559,94	444,81	3,41	278,74	10.179,82
3 -- 5	7.531,18	4.671,18	954,32	13.156,68	109,06	960,54	609,46	1,00	426,77	15.262,51
5 -- 10	10.843,49	5.271,30	1.113,70	17.228,49	130,33	1.333,87	555,93	4,64	541,69	19.790,31
10 -- 20	9.311,60	3.808,63	821,31	13.941,54	132,23	1.099,79	266,98	3,34	488,41	15.928,95
20 -- 30	3.730,87	1.681,54	484,93	5.897,34	82,94	641,50	173,04	2,62	157,76	6.952,58
30 -- 50	3.357,08	1.374,57	330,91	5.062,56	121,74	637,18	132,22	0,90	207,84	6.161,54
50 -- 100	3.314,32	1.513,31	827,34	5.654,97	77,15	1.409,41	337,65	75,51	347,34	7.826,52
100 ed oltre	4.751,80	711,18	13.320,96	18.783,94	84,02	27.460,94	2.221,15	459,18	1.962,80	50.512,85
TOTALE	57.091,67	31.017,96	19.292,53	107.402,16	943,20	34.908,45	5.629,28	555,04	5.005,93	153.889,02
CLASSI DI SAU										
Senza superficie	-	-	-	-	83,18	7.380,99	1.168,00	45,98	29,38	8.661,55
Meno di 1 ettaro	4.466,67	4.761,25	361,38	9.589,30	134,93	1.612,73	1.243,24	3,37	796,90	13.377,10
1 -- 2	6.065,61	4.816,58	740,08	11.622,27	121,98	1.425,42	652,69	5,41	514,65	14.337,01
2 -- 3	5.131,23	3.486,02	596,39	9.213,64	59,46	750,80	314,44	1,39	290,18	10.628,52
3 -- 5	7.545,99	4.468,86	939,72	12.954,57	104,39	794,41	278,73	2,23	471,48	14.603,58
5 -- 10	10.716,65	5.065,63	1.059,72	16.842,00	111,21	1.422,05	567,15	6,34	628,56	19.570,97
10 -- 20	8.923,62	3.616,37	870,41	13.410,40	132,42	1.817,48	211,06	2,07	334,65	15.906,01
20 -- 30	3.556,43	1.709,56	384,20	5.650,19	75,08	553,15	168,73	69,49	150,20	6.597,35
30 -- 50	3.283,59	1.372,93	410,07	5.066,59	46,33	931,34	68,51	5,00	159,83	6.272,60
50 -- 100	3.129,74	1.170,95	1.028,05	5.328,74	-	975,30	178,05	22,96	250,77	6.732,86
100 ed oltre	4.272,14	549,81	12.902,51	17.724,46	74,22	17.244,78	778,68	390,80	1.379,33	37.201,47
TOTALE	57.091,67	31.017,96	19.292,53	107.402,16	943,20	34.908,45	5.629,28	555,04	5.005,93	153.889,02

**Tavola 2.11 - Aziende con seminativi e relativa superficie investita per classe di superficie agricola utilizzata (SAU) e principali coltivazioni praticate (superficie in ettari) - TOTALE**

COLTIVAZIONI	CLASSI DI SUPERFICIE AGRICOLA UTILIZZATA								Totale
	Meno di 1	1 -- 2	2 -- 5	5 -- 10	10 -- 20	20 -- 50	50 -- 100	100 ed oltre	
AZIENDE									
SEMINATIVI	10.568	5.636	5.429	2.009	834	293	63	33	24.865
Cereali	2.579	2.122	2.572	1.159	492	147	30	12	9.113
Frumento tenero e spelta	300	352	608	331	131	30	5	5	1.762
Frumento duro	261	332	400	196	82	23	5	4	1.303
Segale	6	12	19	20	7	5	-	-	69
Orzo	371	547	780	425	179	39	7	4	2.352
Avena	487	511	925	516	252	65	18	9	2.783
Granoturco	1.364	963	1.185	533	233	69	12	3	4.362
Riso	-	-	-	-	-	-	-	-	-
Sorgo	1	1	6	4	-	-	-	-	12
Altri cereali	26	30	46	29	15	4	4	2	156
Legumi secchi	665	442	346	103	47	18	5	1	1.627
Patata	889	563	401	118	46	17	4	-	2.038
Barbabietola da zucchero	16	16	29	10	8	2	-	-	81
Piante sarchiate da foraggio	5	2	3	1	2	-	-	-	13
Piante industriali	1.007	567	678	187	55	11	2	1	2.508
Tabacco	990	564	671	181	55	10	-	-	2.471
Luppolo	-	-	1	-	-	-	-	-	1
Cotone	1	-	1	1	-	-	-	-	3
Lino	-	-	-	-	-	-	-	-	-
Canapa	-	-	2	1	-	1	-	-	4
Piante da semi oleosi	5	1	3	1	-	-	1	-	11
Colza e ravizzone	1	-	-	-	-	-	-	-	1
Girasole	1	1	3	-	-	-	1	-	6
Soia	2	-	1	1	-	-	-	-	4
Altre piante da semi oleosi	1	-	-	-	-	-	-	-	1
Piante aromatiche, medicinali e da condimento	11	2	2	2	-	-	1	1	19
Altre piante industriali	-	1	2	2	-	-	-	-	5
Ortive	2.766	1.402	1.260	410	141	49	11	7	6.046
In piena aria	2.693	1.335	1.130	358	136	47	11	7	5.717
In coltivazioni di pieno campo	2.314	1.124	994	321	119	39	10	7	4.928
Pomodoro da mensa	937	463	374	99	40	7	2	-	1.922
Pomodoro da industria	303	142	149	38	18	8	1	2	661
Altre ortive	1.366	731	630	223	77	28	9	6	3.070
In orti stabili o industriali	446	249	176	45	21	9	2	2	950
Pomodoro da mensa	83	92	40	12	2	-	1	-	230
Altre ortive	381	163	144	37	20	9	2	2	758
Protette	89	92	187	87	15	5	1	1	477
In serra	78	76	143	67	12	5	-	1	382
Pomodoro da mensa	34	18	23	11	-	1	-	1	88
Altre ortive	48	61	125	61	12	5	-	-	312
In tunnel, campane, ecc.	11	19	46	20	3	-	1	-	100
Flori e piante ornamentali	21	8	14	2	2	1	-	-	48
In piena aria	19	6	8	2	1	1	-	-	37
Protetti	3	4	9	-	1	1	-	-	18
In serra	2	2	9	-	-	1	-	-	14
In tunnel, campane, ecc.	1	2	-	-	1	-	-	-	4
Piantine	28	11	9	5	2	2	-	-	57
Orticole	18	5	4	1	-	2	-	-	30
Floricole ed ornamentali	7	2	1	-	1	-	-	-	11
Altre piantine	9	4	5	4	2	-	-	-	24
Foraggere avvicendate	2.287	1.942	2.483	1.209	540	175	40	25	8.701
Prati avvicendati	1.888	1.518	1.902	894	392	107	30	19	6.750
Erba medica	1.678	1.334	1.646	790	357	90	23	16	5.934
Altri prati avvicendati	225	254	479	260	113	26	11	6	1.374
Erbai	433	553	957	628	318	121	32	21	3.063
Granoturco in erba	62	87	155	111	59	20	4	2	500
Granoturco a maturazione cerosa	55	72	182	182	108	47	17	12	675
Altri erbai monofiti di cereali	60	101	148	111	45	23	4	3	495
Altri erbai	261	300	544	327	162	62	11	8	1.675
Sementi	8	5	11	8	2	1	-	1	36
Terreni a riposo	2.521	1.173	923	230	85	36	17	12	4.997

**Tavola 2.11 segue - Aziende con seminativi e relativa superficie investita per classe di superficie agricola utilizzata (SAU) e principali coltivazioni praticate (superficie in ettari) - MONTAGNA**

COLTIVAZIONI	CLASSI DI SUPERFICIE AGRICOLA UTILIZZATA								Totale
	Meno di 1	1 -- 2	2 -- 5	5 -- 10	10 -- 20	20 -- 50	50 -- 100	100 ed oltre	
AZIENDE									
SEMINATIVI	246	271	214	69	26	9	2	1	838
Cereali	69	159	114	52	18	7	2	-	421
Frumento tenero e spelta	9	12	19	8	8	1	1	-	58
Frumento duro	29	83	44	14	1	1	-	-	172
Segale	3	10	12	9	1	3	-	-	38
Orzo	39	110	44	20	8	1	1	-	223
Avena	3	10	16	3	1	-	-	-	33
Granoturco	22	28	54	25	11	3	1	-	144
Riso	-	-	-	-	-	-	-	-	-
Sorgo	-	1	1	-	-	-	-	-	2
Altri cereali	-	-	-	-	-	-	-	-	-
Legumi secchi	47	112	28	6	-	-	1	-	194
Patata	86	138	68	23	8	3	1	-	327
Barbabietola da zucchero	-	1	2	-	-	-	-	-	3
Piante sarchiate da foraggio	-	-	-	-	-	-	-	-	-
Piante industriali	-	-	1	2	-	-	1	-	4
Tabacco	-	-	-	-	-	-	-	-	-
Luppolo	-	-	1	-	-	-	-	-	1
Cotone	-	-	-	-	-	-	-	-	-
Lino	-	-	-	-	-	-	-	-	-
Canapa	-	-	-	-	-	-	-	-	-
Piante da semi oleosi	-	-	-	1	-	-	-	-	1
Colza e ravizzone	-	-	-	-	-	-	-	-	-
Girasole	-	-	-	-	-	-	-	-	-
Soia	-	-	-	1	-	-	-	-	1
Altre piante da semi oleosi	-	-	-	-	-	-	-	-	-
Piante aromatiche, medicinali e da condimento	-	-	-	-	-	-	1	-	1
Altre piante industriali	-	-	-	1	-	-	-	-	1
Ortive	51	95	39	13	2	3	1	-	204
In piena aria	51	95	38	13	2	3	1	-	203
In coltivazioni di pieno campo	38	30	29	11	2	3	1	-	114
Pomodoro da mensa	20	9	4	-	-	-	-	-	33
Pomodoro da industria	-	-	-	-	-	-	-	-	-
Altre ortive	20	22	26	11	2	3	1	-	85
In orti stabili o industriali	14	65	9	2	-	-	1	-	91
Pomodoro da mensa	13	65	7	1	-	-	1	-	87
Altre ortive	2	-	2	1	-	-	1	-	6
Protette	-	-	1	-	-	-	-	-	1
In serra	-	-	1	-	-	-	-	-	1
Pomodoro da mensa	-	-	-	-	-	-	-	-	-
Altre ortive	-	-	1	-	-	-	-	-	1
In tunnel, campane, ecc.	-	-	-	-	-	-	-	-	-
Flori e piante ornamentali	3	-	1	-	-	-	-	-	4
In piena aria	3	-	-	-	-	-	-	-	3
Protetti	-	-	1	-	-	-	-	-	1
In serra	-	-	1	-	-	-	-	-	1
In tunnel, campane, ecc.	-	-	-	-	-	-	-	-	-
Piantine	1	-	1	-	-	-	-	-	2
Orticole	1	-	1	-	-	-	-	-	2
Floricole ed ornamentali	-	-	-	-	-	-	-	-	-
Altre piantine	-	-	-	-	-	-	-	-	-
Foraggiere avvicendate	123	196	154	46	23	7	2	1	552
Prati avvicendati	113	185	142	43	21	7	2	1	514
Erba medica	103	175	132	42	20	6	2	-	480
Altri prati avvicendati	11	14	15	4	7	2	1	1	55
Erbai	12	15	35	14	8	1	2	-	87
Granoturco in erba	1	2	6	3	1	-	-	-	13
Granoturco a maturazione cerosa	2	1	4	9	5	-	2	-	23
Altri erbai monofiti di cereali	4	4	4	2	1	-	-	-	15
Altri erbai	5	8	21	6	3	1	1	-	45
Sementi	-	-	1	-	-	-	-	-	1
Terreni a riposo	41	38	33	8	1	2	1	-	124

**Tavola 2.11 segue - Aziende con seminativi e relativa superficie investita per classe di superficie agricola utilizzata (SAU) e principali coltivazioni praticate (superficie in ettari) - COLLINA**

COLTIVAZIONI	CLASSI DI SUPERFICIE AGRICOLA UTILIZZATA								Totale
	Meno di 1	1 -- 2	2 -- 5	5 -- 10	10 -- 20	20 -- 50	50 -- 100	100 ed oltre	
	AZIENDE								
SEMINATIVI	5.090	3.104	3.027	1.117	458	146	34	22	12.998
Cereali	1.024	1.141	1.557	755	305	82	19	8	4.891
Frumento tenero e spelta	168	226	451	254	95	21	2	3	1.220
Frumento duro	85	117	177	91	44	7	2	3	526
Segale	2	1	7	9	5	2	-	-	26
Orzo	319	421	689	380	142	29	4	3	1.987
Avena	228	321	622	369	168	34	12	7	1.761
Granoturco	367	470	643	347	153	51	7	2	2.040
Riso	-	-	-	-	-	-	-	-	-
Sorgo	-	-	1	3	-	-	-	-	4
Altri cereali	21	22	35	20	10	2	3	2	115
Legumi secchi	436	258	270	87	43	11	4	1	1.110
Patata	598	296	239	72	30	9	2	-	1.246
Barbabietola da zucchero	7	2	4	1	-	-	-	-	14
Piante sarchiate da foraggio	1	1	2	1	1	-	-	-	6
Piante industriali	169	110	142	47	24	5	-	1	498
Tabacco	159	107	139	45	24	5	-	-	479
Luppolo	-	-	-	-	-	-	-	-	-
Cotone	1	-	-	1	-	-	-	-	2
Lino	-	-	-	-	-	-	-	-	-
Canapa	-	-	-	-	-	-	-	-	-
Piante da semi oleosi	4	1	3	-	-	-	-	-	8
Colza e ravizzone	-	-	-	-	-	-	-	-	-
Girasole	1	1	3	-	-	-	-	-	5
Soia	2	-	1	-	-	-	-	-	3
Altre piante da semi oleosi	1	-	-	-	-	-	-	-	1
Piante aromatiche, medicinali e da condimento	5	2	2	1	-	-	-	1	11
Altre piante industriali	-	-	1	-	-	-	-	-	1
Ortive	1.283	560	484	156	81	20	6	4	2.594
In piena aria	1.252	543	465	148	81	20	6	4	2.519
In coltivazioni di pieno campo	1.073	495	413	135	71	17	6	4	2.214
Pomodoro da mensa	475	242	194	52	31	4	2	-	1.000
Pomodoro da industria	35	12	14	8	8	2	-	-	79
Altre ortive	710	354	286	95	43	13	5	4	1.510
In orti stabili o industriali	214	64	69	15	13	4	-	1	380
Pomodoro da mensa	48	14	20	7	2	-	-	-	91
Altre ortive	179	53	56	12	12	4	-	1	317
Protette	39	21	21	9	-	1	-	-	91
In serra	38	21	21	9	-	1	-	-	90
Pomodoro da mensa	21	9	14	6	-	1	-	-	51
Altre ortive	19	12	8	4	-	1	-	-	44
In tunnel, campane, ecc.	1	-	-	-	-	-	-	-	1
Flori e piante ornamentali	9	4	5	-	2	1	-	-	21
In piena aria	9	3	5	-	1	1	-	-	19
Protetti	-	1	1	-	1	1	-	-	4
In serra	-	-	1	-	-	1	-	-	2
In tunnel, campane, ecc.	-	1	-	-	1	-	-	-	2
Piantine	8	6	3	2	2	1	-	-	22
Orticole	4	3	1	-	-	1	-	-	9
Floricole ed ornamentali	2	1	1	-	1	-	-	-	5
Altre piantine	2	2	2	2	2	-	-	-	10
Foraggere avvicendate	1.210	1.244	1.667	777	298	82	18	16	5.312
Prati avvicendati	993	983	1.403	662	257	62	16	12	4.388
Erba medica	851	838	1.195	578	236	53	14	10	3.775
Altri prati avvicendati	153	201	411	230	81	15	5	4	1.100
Erbai	244	375	566	356	166	53	12	14	1.786
Granoturco in erba	45	74	122	85	41	12	1	1	381
Granoturco a maturazione cerosa	26	31	76	77	48	24	5	6	293
Altri erbai monofiti di cereali	50	92	121	86	36	8	1	3	397
Altri erbai	128	185	305	185	84	24	6	8	925
Sementi	7	3	7	4	-	-	-	1	22
Terreni a riposo	1.637	868	738	172	70	31	12	12	3.540

**Tavola 2.11 segue - Aziende con seminativi e relativa superficie investita per classe di superficie agricola utilizzata (SAU) e principali coltivazioni praticate (superficie in ettari) - PIANURA**

COLTIVAZIONI	CLASSI DI SUPERFICIE AGRICOLA UTILIZZATA								Totale
	Meno di 1	1 -- 2	2 -- 5	5 -- 10	10 -- 20	20 -- 50	50 -- 100	100 ed oltre	
	AZIENDE								
SEMINATIVI	5.232	2.261	2.188	823	350	138	27	10	11.029
Cereali	1.486	822	901	352	169	58	9	4	3.801
Frumento tenero e spelta	123	114	138	69	28	8	2	2	484
Frumento duro	147	132	179	91	37	15	3	1	605
Segale	1	1	-	2	1	-	-	-	5
Orzo	13	16	47	25	29	9	2	1	142
Avena	256	180	287	144	83	31	6	2	989
Granoturco	975	465	488	161	69	15	4	1	2.178
Riso	-	-	-	-	-	-	-	-	-
Sorgo	1	-	4	1	-	-	-	-	6
Altri cereali	5	8	11	9	5	2	1	-	41
Legumi secchi	182	72	48	10	4	7	-	-	323
Patata	205	129	94	23	8	5	1	-	465
Barbabietola da zucchero	9	13	23	9	8	2	-	-	64
Piante sarchiate da foraggio	4	1	1	-	1	-	-	-	7
Piante industriali	838	457	535	138	31	6	1	-	2.006
Tabacco	831	457	532	136	31	5	-	-	1.992
Luppolo	-	-	-	-	-	-	-	-	-
Cotone	-	-	1	-	-	-	-	-	1
Lino	-	-	-	-	-	-	-	-	-
Canapa	-	-	2	1	-	1	-	-	4
Piante da semi oleosi	1	-	-	-	-	-	1	-	2
Colza e ravizzone	1	-	-	-	-	-	-	-	1
Girasole	-	-	-	-	-	-	1	-	1
Soia	-	-	-	-	-	-	-	-	-
Altre piante da semi oleosi	-	-	-	-	-	-	-	-	-
Piante aromatiche, medicinali e da condimento	6	-	-	1	-	-	-	-	7
Altre piante industriali	-	1	1	1	-	-	-	-	3
Ortive	1.432	747	737	241	58	26	4	3	3.248
In piena aria	1.390	697	627	197	53	24	4	3	2.995
In coltivazioni di pieno campo	1.203	599	552	175	46	19	3	3	2.600
Pomodoro da mensa	442	212	176	47	9	3	-	-	889
Pomodoro da industria	268	130	135	30	10	6	1	2	582
Altre ortive	636	355	318	117	32	12	3	2	1.475
In orti stabili o industriali	218	120	98	28	8	5	1	1	479
Pomodoro da mensa	22	13	13	4	-	-	-	-	52
Altre ortive	200	110	86	24	8	5	1	1	435
Protette	50	71	165	78	15	4	1	1	385
In serra	40	55	121	58	12	4	-	1	291
Pomodoro da mensa	13	9	9	5	-	-	-	1	37
Altre ortive	29	49	116	57	12	4	-	-	267
In tunnel, campane, ecc.	10	19	46	20	3	-	1	-	99
Fiori e piante ornamentali	9	4	8	2	-	-	-	-	23
In piena aria	7	3	3	2	-	-	-	-	15
Protetti	3	3	7	-	-	-	-	-	13
In serra	2	2	7	-	-	-	-	-	11
In tunnel, campane, ecc.	1	1	-	-	-	-	-	-	2
Piantine	19	5	5	3	-	1	-	-	33
Orticole	13	2	2	1	-	1	-	-	19
Floricole ed ornamentali	5	1	-	-	-	-	-	-	6
Altre piantine	7	2	3	2	-	-	-	-	14
Foraggiere avvicendate	954	502	662	386	219	86	20	8	2.837
Prati avvicendati	782	350	357	189	114	38	12	6	1.848
Erba medica	724	321	319	170	101	31	7	6	1.679
Altri prati avvicendati	61	39	53	26	25	9	5	1	219
Erbai	177	163	356	258	144	67	18	7	1.190
Granoturco in erba	16	11	27	23	17	8	3	1	106
Granoturco a maturazione cerosa	27	40	102	96	55	23	10	6	359
Altri erbai monofiti di cereali	6	5	23	23	8	15	3	-	83
Altri erbai	128	107	218	136	75	37	4	-	705
Sementi	1	2	3	4	2	1	-	-	13
Terreni a riposo	843	267	152	50	14	3	4	-	1.333



**Tavola 2.11 segue - Aziende con seminativi e relativa superficie investita per classe di superficie agricola utilizzata (SAU) e principali coltivazioni praticate (superficie in ettari) - TOTALE**

COLTIVAZIONI	CLASSI DI SUPERFICIE AGRICOLA UTILIZZATA								Totale
	Meno di 1	1 -- 2	2 -- 5	5 -- 10	10 -- 20	20 -- 50	50 -- 100	100 ed oltre	
	SUPERFICIE INVESTITA								
SEMINATIVI	4.261,82	5.957,58	12.565,94	10.674,52	8.908,14	6.837,46	3.128,98	4.271,41	56.605,85
Cereali	1.063,45	1.718,31	4.025,31	3.706,67	3.144,96	2.106,23	930,72	565,25	17.260,90
Frumento tenero e spelta	117,60	222,64	559,49	503,24	355,40	286,91	64,66	81,45	2.191,39
Frumento duro	94,15	208,48	453,02	425,55	362,74	181,75	130,90	80,71	1.937,30
Segale	1,35	4,48	12,70	19,12	9,52	9,97	-	-	57,14
Orzo	115,13	231,80	570,49	521,97	476,05	205,79	69,44	52,50	2.243,17
Avena	192,38	354,93	1.103,24	1.138,58	1.021,03	708,83	362,37	194,78	5.076,14
Granoturco	536,82	673,65	1.261,33	1.022,70	863,89	682,91	271,05	107,41	5.419,76
Riso	-	-	-	-	-	-	-	-	-
Sorgo	0,45	1,65	4,20	6,35	-	-	-	-	12,65
Altri cereali	5,57	20,68	60,84	69,16	56,33	30,07	32,30	48,40	323,35
Legumi secchi	88,04	101,91	188,20	116,37	115,61	174,85	67,42	7,30	859,70
Patata	114,17	146,82	184,95	100,56	107,18	96,77	3,39	-	753,84
Barbabietola da zucchero	5,09	19,93	63,19	34,70	34,30	19,50	-	-	176,71
Piante sarchiate da foraggio	1,52	1,33	4,24	1,00	23,50	-	-	-	31,59
Piante industriali	470,36	551,55	1.120,98	475,06	237,57	42,35	6,64	1,00	2.905,51
Tabacco	468,55	549,72	1.110,78	462,35	237,57	41,85	-	-	2.870,82
Luppolo	-	-	0,03	-	-	-	-	-	0,03
Cotone	0,10	-	0,93	1,95	-	-	-	-	2,98
Lino	-	-	-	-	-	-	-	-	-
Canapa	-	-	2,60	5,60	-	0,50	-	-	8,70
Piante da semi oleosi	1,25	1,12	2,55	2,40	-	-	6,55	-	13,87
Colza e ravizzone	0,50	-	-	-	-	-	-	-	0,50
Girasole	0,05	1,12	2,05	-	-	-	6,55	-	9,77
Soia	0,40	-	0,50	2,40	-	-	-	-	3,30
Altre piante da semi oleosi	0,30	-	-	-	-	-	-	-	0,30
Piante aromatiche, medicinali e da condimento	0,46	0,05	0,03	0,60	-	-	0,09	1,00	2,23
Altre piante industriali	-	0,66	4,06	2,16	-	-	-	-	6,88
Ortive	682,70	743,55	1.277,71	768,21	519,10	440,05	75,45	290,23	4.797,00
In piena aria	654,24	678,64	1.012,17	605,95	466,10	409,25	71,45	284,23	4.182,03
In coltivazioni di pieno campo	552,32	584,29	873,72	524,62	374,65	346,54	69,34	234,23	3.559,71
Pomodoro da mensa	127,56	112,04	165,33	104,54	66,37	44,72	2,10	-	622,66
Pomodoro da industria	120,96	126,51	190,49	71,09	58,02	86,82	5,00	184,80	843,69
Altre ortive	303,80	345,74	517,90	348,99	250,26	215,00	62,24	49,43	2.093,36
In orti stabili o industriali	101,92	94,35	138,45	81,33	91,45	62,71	2,11	50,00	622,32
Pomodoro da mensa	8,59	12,18	16,38	7,22	1,80	-	0,08	-	46,25
Altre ortive	93,33	82,17	122,07	74,11	89,65	62,71	2,03	50,00	576,07
Protette	28,46	64,91	265,54	162,26	53,00	30,80	4,00	6,00	614,97
In serra	23,82	50,00	199,23	135,68	49,90	30,80	-	6,00	495,43
Pomodoro da mensa	6,04	4,06	11,03	4,81	-	1,00	-	6,00	32,94
Altre ortive	17,78	45,94	188,20	130,87	49,90	29,80	-	-	462,49
In tunnel, campane, ecc.	4,64	14,91	66,31	26,58	3,10	-	4,00	-	119,54
Fiori e piante ornamentali	3,90	9,32	18,24	2,18	4,60	3,50	-	-	41,74
In piena aria	2,88	5,30	9,80	2,18	2,00	2,50	-	-	24,66
Protetti	1,02	4,02	8,37	-	2,60	1,00	-	-	17,01
In serra	0,82	2,18	8,44	-	-	1,00	-	-	12,44
In tunnel, campane, ecc.	0,20	1,84	-	-	2,60	-	-	-	4,64
Piantine	7,31	4,97	5,70	6,46	6,08	1,10	-	-	31,62
Orticole	3,56	1,22	2,50	2,00	-	1,10	-	-	10,38
Floricole ed ornamentali	1,71	1,81	0,01	-	2,73	-	-	-	6,26
Altre piantine	2,04	1,94	3,19	4,46	3,35	-	-	-	14,98
Foraggiere avvicendate	942,93	1.716,23	4.403,07	4.811,12	4.264,57	3.494,58	1.777,32	2.746,51	24.156,33
Prati avvicendati	769,39	1.258,76	2.720,03	2.391,79	1.749,30	1.009,47	565,51	1.080,91	11.545,16
Erba medica	675,95	1.067,69	2.064,13	1.790,41	1.324,93	633,66	320,91	684,27	8.561,95
Altri prati avvicendati	93,44	191,07	655,90	601,38	424,37	375,81	244,60	396,64	2.983,21
Erbai	173,54	457,47	1.683,04	2.419,33	2.515,27	2.485,11	1.211,81	1.665,60	12.611,17
Granoturco in erba	18,18	46,94	159,37	233,86	294,76	245,61	194,49	105,50	1.298,71
Granoturco a maturazione cerosa	24,49	65,25	324,60	644,07	766,11	830,21	557,43	948,32	4.160,48
Altri erbai monofiti di cereali	23,54	89,80	215,24	312,94	258,31	338,81	237,16	258,80	1.734,60
Altri erbai	107,33	255,48	983,83	1.228,46	1.196,09	1.070,48	222,73	352,98	5.417,38
Sementi	1,73	4,25	16,48	32,79	12,50	6,00	-	18,00	91,75
Terreni a riposo	880,62	939,41	1.257,87	619,40	438,17	452,53	268,04	643,12	5.499,16

**Tavola 2.11 segue - Aziende con seminativi e relativa superficie investita per classe di superficie agricola utilizzata (SAU) e principali coltivazioni praticate (superficie in ettari) - MONTAGNA**

COLTIVAZIONI	CLASSI DI SUPERFICIE AGRICOLA UTILIZZATA								Totale
	Meno di 1	1 -- 2	2 -- 5	5 -- 10	10 -- 20	20 -- 50	50 -- 100	100 ed oltre	
	SUPERFICIE INVESTITA								
SEMINATIVI	86,26	283,95	421,07	265,75	249,14	179,23	83,85	50,00	1.619,25
Cereali	19,34	57,28	114,93	102,27	81,80	74,19	8,00	-	457,81
Frumento tenero e spelta	1,48	5,57	12,73	10,19	22,77	14,00	3,00	-	69,74
Frumento duro	3,03	13,94	15,88	4,85	0,33	1,00	-	-	39,03
Segale	0,50	3,23	5,96	3,62	0,52	1,57	-	-	15,40
Orzo	6,42	17,35	19,28	21,60	19,30	10,90	3,00	-	97,85
Avena	0,52	0,98	7,24	2,29	1,95	-	-	-	12,98
Granoturco	7,39	14,56	53,51	59,72	36,93	46,72	2,00	-	220,83
Riso	-	-	-	-	-	-	-	-	-
Sorgo	-	1,65	0,33	-	-	-	-	-	1,98
Altri cereali	-	-	-	-	-	-	-	-	-
Legumi secchi	2,91	7,89	2,16	1,29	-	-	0,15	-	14,40
Patata	8,89	19,09	11,70	5,78	2,87	2,67	0,05	-	51,05
Barbabietola da zucchero	-	0,15	0,41	-	-	-	-	-	0,56
Piante sarchiate da foraggio	-	-	-	-	-	-	-	-	-
Piante industriali	-	-	0,03	2,56	-	-	0,09	-	2,68
Tabacco	-	-	-	-	-	-	-	-	-
Luppolo	-	-	0,03	-	-	-	-	-	0,03
Cotone	-	-	-	-	-	-	-	-	-
Lino	-	-	-	-	-	-	-	-	-
Canapa	-	-	-	-	-	-	-	-	-
Piante da semi oleosi	-	-	-	2,40	-	-	-	-	2,40
Colza e ravizzone	-	-	-	-	-	-	-	-	-
Girasole	-	-	-	-	-	-	-	-	-
Soia	-	-	-	2,40	-	-	-	-	2,40
Altre piante da semi oleosi	-	-	-	-	-	-	-	-	-
Piante aromatiche, medicinali e da condimento	-	-	-	-	-	-	0,09	-	0,09
Altre piante industriali	-	-	-	0,16	-	-	-	-	0,16
Ortive	3,04	5,49	6,42	1,86	0,24	11,70	0,21	-	28,96
In piena aria	3,04	5,49	6,09	1,86	0,24	11,70	0,21	-	28,63
In coltivazioni di pieno campo	2,65	3,75	2,84	1,58	0,24	11,70	0,10	-	22,86
Pomodoro da mensa	0,58	1,44	0,11	-	-	-	-	-	2,13
Pomodoro da industria	-	-	-	-	-	-	-	-	-
Altre ortive	2,07	2,31	2,73	1,58	0,24	11,70	0,10	-	20,73
In orti stabili o industriali	0,39	1,74	3,25	0,28	-	-	0,11	-	5,77
Pomodoro da mensa	0,33	1,74	0,17	0,26	-	-	0,08	-	2,58
Altre ortive	0,06	-	3,08	0,02	-	-	0,03	-	3,19
Protette	-	-	0,33	-	-	-	-	-	0,33
In serra	-	-	0,33	-	-	-	-	-	0,33
Pomodoro da mensa	-	-	-	-	-	-	-	-	-
Altre ortive	-	-	0,33	-	-	-	-	-	0,33
In tunnel, campane, ecc.	-	-	-	-	-	-	-	-	-
Fiori e piante ornamentali	0,66	-	0,07	-	-	-	-	-	0,73
In piena aria	0,66	-	-	-	-	-	-	-	0,66
Protetti	-	-	-	-	-	-	-	-	-
In serra	-	-	0,07	-	-	-	-	-	0,07
In tunnel, campane, ecc.	-	-	-	-	-	-	-	-	-
Piantine	0,01	-	0,03	-	-	-	-	-	0,04
Orticole	0,01	-	0,03	-	-	-	-	-	0,04
Floricole ed ornamentali	-	-	-	-	-	-	-	-	-
Altre piantine	-	-	-	-	-	-	-	-	-
Foraggiere avvicendate	40,82	168,65	248,88	138,99	162,63	87,67	70,35	50,00	967,99
Prati avvicendati	37,51	159,11	212,54	105,21	102,11	83,93	23,95	50,00	774,36
Erba medica	34,84	148,57	187,59	102,12	83,49	58,01	20,65	-	635,27
Altri prati avvicendati	2,67	10,54	24,95	3,09	18,62	25,92	3,30	50,00	139,09
Erbai	3,31	9,54	36,34	33,78	60,52	3,74	46,40	-	193,63
Granoturco in erba	0,22	1,46	8,49	3,90	4,00	-	-	-	18,07
Granoturco a maturazione cerosa	0,83	1,20	4,11	20,05	33,52	-	45,40	-	105,11
Altri erbai monofiti di cereali	1,07	2,46	2,79	2,00	5,50	-	-	-	13,82
Altri erbai	1,19	4,42	20,95	7,83	17,50	3,74	1,00	-	56,63
Sementi	-	-	2,31	-	-	-	-	-	2,31
Terreni a riposo	10,59	25,40	34,13	13,00	1,60	3,00	5,00	-	92,72

**Tavola 2.11 segue - Aziende con seminativi e relativa superficie investita per classe di superficie agricola utilizzata (SAU) e principali coltivazioni praticate (superficie in ettari) - COLLINA**

COLTIVAZIONI	CLASSI DI SUPERFICIE AGRICOLA UTILIZZATA								Totale
	Meno di 1	1 -- 2	2 -- 5	5 -- 10	10 -- 20	20 -- 50	50 -- 100	100 ed oltre	
	SUPERFICIE INVESTITA								
SEMINATIVI	1.890,91	2.944,30	6.507,65	5.719,67	4.538,00	3.265,69	1.438,78	3.081,79	29.386,79
Cereali	397,87	843,89	2.180,13	2.129,68	1.619,91	1.003,86	469,69	412,30	9.057,33
Frumento tenero e spelta	63,24	125,05	376,93	339,89	212,66	119,95	13,66	34,45	1.285,83
Frumento duro	25,75	67,38	129,60	107,68	135,81	57,02	53,90	72,71	649,85
Segale	0,50	0,40	6,74	12,91	6,00	8,40	-	-	34,95
Orzo	105,02	202,80	489,23	454,45	281,52	123,49	40,44	40,00	1.736,95
Avena	77,70	170,50	542,80	580,00	445,03	210,38	199,37	159,33	2.385,11
Granoturco	121,87	264,54	592,82	581,33	503,66	470,97	132,02	57,41	2.724,62
Riso	-	-	-	-	-	-	-	-	-
Sorgo	-	-	0,49	4,60	-	-	-	-	5,09
Altri cereali	3,79	13,22	41,52	48,82	35,23	13,65	30,30	48,40	234,93
Legumi secchi	60,76	71,11	154,82	105,13	102,30	68,82	67,27	7,30	637,51
Patata	69,55	54,68	83,61	47,67	65,42	71,40	2,34	-	394,67
Barbabietola da zucchero	0,87	2,69	2,40	1,03	-	-	-	-	6,99
Piante sarchiate da foraggio	0,13	1,00	1,24	1,00	15,65	-	-	-	19,02
Piante industriali	68,75	97,40	207,36	92,23	102,69	25,75	-	1,00	595,18
Tabacco	67,76	96,23	203,38	90,18	102,69	25,75	-	-	585,99
Luppolo	-	-	-	-	-	-	-	-	-
Cotone	0,10	-	-	1,95	-	-	-	-	2,05
Lino	-	-	-	-	-	-	-	-	-
Canapa	-	-	-	-	-	-	-	-	-
Piante da semi oleosi	0,75	1,12	2,55	-	-	-	-	-	4,42
Colza e ravizzone	-	-	-	-	-	-	-	-	-
Girasole	0,05	1,12	2,05	-	-	-	-	-	3,22
Soia	0,40	-	0,50	-	-	-	-	-	0,90
Altre piante da semi oleosi	0,30	-	-	-	-	-	-	-	0,30
Piante aromatiche, medicinali e da condimento	0,14	0,05	0,03	0,10	-	-	-	1,00	1,32
Altre piante industriali	-	-	1,40	-	-	-	-	-	1,40
Ortive	220,95	153,45	206,71	123,25	230,94	136,20	32,10	38,45	1.142,05
In piena aria	215,40	145,93	196,40	114,53	230,94	133,40	32,10	38,45	1.107,15
In coltivazioni di pieno campo	173,78	126,84	155,26	86,83	164,37	110,03	32,10	28,45	877,66
Pomodoro da mensa	48,18	33,85	36,48	21,09	30,76	10,00	2,10	-	182,46
Pomodoro da industria	4,73	2,57	4,72	5,78	25,77	13,50	-	-	57,07
Altre ortive	120,87	90,42	114,06	59,96	107,84	86,53	30,00	28,45	638,13
In orti stabili o industriali	41,62	19,09	41,14	27,70	66,57	23,37	-	10,00	229,49
Pomodoro da mensa	4,75	1,71	4,13	4,05	1,80	-	-	-	16,44
Altre ortive	36,87	17,38	37,01	23,65	64,77	23,37	-	10,00	213,05
Protette	5,55	7,52	10,31	8,72	-	2,80	-	-	34,90
In serra	5,48	7,52	10,31	8,72	-	2,80	-	-	34,83
Pomodoro da mensa	2,71	0,93	4,61	1,32	-	1,00	-	-	10,57
Altre ortive	2,77	6,59	5,70	7,40	-	1,80	-	-	24,26
In tunnel, campane, ecc.	0,07	-	-	-	-	-	-	-	0,07
Fiori e piante ornamentali	0,66	3,41	4,30	-	4,60	3,50	-	-	16,47
In piena aria	0,66	3,11	3,80	-	2,00	2,50	-	-	12,07
Protetti	-	0,30	0,50	-	2,60	1,00	-	-	4,40
In serra	-	-	0,50	-	-	1,00	-	-	1,50
In tunnel, campane, ecc.	-	0,30	-	-	2,60	-	-	-	2,90
Piantine	2,04	2,72	1,80	1,13	6,08	0,10	-	-	13,87
Orticole	1,21	0,52	0,03	-	-	0,10	-	-	1,86
Floricole ed ornamentali	0,40	0,66	0,01	-	2,73	-	-	-	3,80
Altre piantine	0,43	1,54	1,76	1,13	3,35	-	-	-	8,21
Foraggiere avvicendate	496,13	1.021,38	2.632,41	2.728,93	2.032,60	1.522,48	644,16	1.961,62	13.039,71
Prati avvicendati	406,42	747,15	1.896,47	1.751,75	1.129,60	584,78	287,44	789,57	7.593,18
Erba medica	338,98	602,64	1.366,69	1.231,59	826,12	374,47	199,94	556,93	5.497,36
Altri prati avvicendati	67,44	144,51	529,78	520,16	303,48	210,31	87,50	232,64	2.095,82
Erbai	89,71	274,23	735,94	977,18	903,00	937,70	356,72	1.172,05	5.446,53
Granoturco in erba	12,36	36,94	97,07	151,29	185,80	106,71	34,00	46,50	670,67
Granoturco a maturazione cerosa	10,56	22,67	95,23	172,20	207,09	409,77	185,00	513,77	1.616,29
Altri erbai monofiti di cereali	20,03	81,76	174,49	230,01	209,72	119,85	55,00	258,80	1.149,66
Altri erbai	46,76	132,86	369,15	423,68	300,39	301,37	82,72	352,98	2.009,91
Sementi	0,93	1,25	5,44	9,79	-	-	-	18,00	35,41
Terreni a riposo	572,27	691,32	1.027,43	479,83	357,81	433,58	223,22	643,12	4.428,58

**Tavola 2.11 segue - Aziende con seminativi e relativa superficie investita per classe di superficie agricola utilizzata (SAU) e principali coltivazioni praticate (superficie in ettari) - PIANURA**

COLTIVAZIONI	CLASSI DI SUPERFICIE AGRICOLA UTILIZZATA								Totale
	Meno di 1	1 -- 2	2 -- 5	5 -- 10	10 -- 20	20 -- 50	50 -- 100	100 ed oltre	
	SUPERFICIE INVESTITA								
SEMINATIVI	2.284,65	2.729,33	5.637,22	4.689,10	4.121,00	3.392,54	1.606,35	1.139,62	25.599,81
Cereali	646,24	817,14	1.730,25	1.474,72	1.443,25	1.028,18	453,03	152,95	7.745,76
Frumento tenero e spelta	52,88	92,02	169,83	153,16	119,97	152,96	48,00	47,00	835,82
Frumento duro	65,37	127,16	307,54	313,02	226,60	123,73	77,00	8,00	1.248,42
Segale	0,35	0,85	-	2,59	3,00	-	-	-	6,79
Orzo	3,69	11,65	61,98	45,92	175,23	71,40	26,00	12,50	408,37
Avena	114,16	183,45	553,20	556,29	574,05	498,45	163,00	35,45	2.678,05
Granoturco	407,56	394,55	615,00	381,65	323,30	165,22	137,03	50,00	2.474,31
Riso	-	-	-	-	-	-	-	-	-
Sorgo	0,45	-	3,38	1,75	-	-	-	-	5,58
Altri cereali	1,78	7,46	19,32	20,34	21,10	16,42	2,00	-	88,42
Legumi secchi	24,37	22,91	31,22	9,95	13,31	106,03	-	-	207,79
Patata	35,73	73,05	89,64	47,11	38,89	22,70	1,00	-	308,12
Barbabietola da zucchero	4,22	17,09	60,38	33,67	34,30	19,50	-	-	169,16
Piante sarchiate da foraggio	1,39	0,33	3,00	-	7,85	-	-	-	12,57
Piante industriali	401,61	454,15	913,59	380,27	134,88	16,60	6,55	-	2.307,65
Tabacco	400,79	453,49	907,40	372,17	134,88	16,10	-	-	2.284,83
Luppolo	-	-	-	-	-	-	-	-	-
Cotone	-	-	0,93	-	-	-	-	-	0,93
Lino	-	-	-	-	-	-	-	-	-
Canapa	-	-	2,60	5,60	-	0,50	-	-	8,70
Piante da semi oleosi	0,50	-	-	-	-	-	6,55	-	7,05
Colza e ravizzone	0,50	-	-	-	-	-	-	-	0,50
Girasole	-	-	-	-	-	-	6,55	-	6,55
Soia	-	-	-	-	-	-	-	-	-
Altre piante da semi oleosi	-	-	-	-	-	-	-	-	-
Piante aromatiche, medicinali e da condimento	0,32	-	-	0,50	-	-	-	-	0,82
Altre piante industriali	-	0,66	2,66	2,00	-	-	-	-	5,32
Ortive	458,71	584,61	1.064,58	643,10	287,92	292,15	43,14	251,78	3.625,99
In piena aria	435,80	527,22	809,68	489,56	234,92	264,15	39,14	245,78	3.046,25
In coltivazioni di pieno campo	375,89	453,70	715,62	436,21	210,04	224,81	37,14	205,78	2.659,19
Pomodoro da mensa	78,80	76,75	128,74	83,45	35,61	34,72	-	-	438,07
Pomodoro da industria	116,23	123,94	185,77	65,31	32,25	73,32	5,00	184,80	786,62
Altre ortive	180,86	253,01	401,11	287,45	142,18	116,77	32,14	20,98	1.434,50
In orti stabili o industriali	59,91	73,52	94,06	53,35	24,88	39,34	2,00	40,00	387,06
Pomodoro da mensa	3,51	8,73	12,08	2,91	-	-	-	-	27,23
Altre ortive	56,40	64,79	81,98	50,44	24,88	39,34	2,00	40,00	359,83
Protette	22,91	57,39	254,90	153,54	53,00	28,00	4,00	6,00	579,74
In serra	18,34	42,48	188,59	126,96	49,90	28,00	-	6,00	460,27
Pomodoro da mensa	3,33	3,13	6,42	3,49	-	-	-	6,00	22,37
Altre ortive	15,01	39,35	182,17	123,47	49,90	28,00	-	-	437,90
In tunnel, campane, ecc.	4,57	14,91	66,31	26,58	3,10	-	4,00	-	119,47
Fiori e piante ornamentali	2,58	5,91	13,87	2,18	-	-	-	-	24,54
In piena aria	1,56	2,19	6,00	2,18	-	-	-	-	11,93
Protetti	1,02	3,72	7,87	-	-	-	-	-	12,61
In serra	0,82	2,18	7,87	-	-	-	-	-	10,87
In tunnel, campane, ecc.	0,20	1,54	-	-	-	-	-	-	1,74
Piantine	5,26	2,25	3,87	5,33	-	1,00	-	-	17,71
Orticole	2,34	0,70	2,44	2,00	-	1,00	-	-	8,48
Floricole ed ornamentali	1,31	1,15	-	-	-	-	-	-	2,46
Altre piantine	1,61	0,40	1,43	3,33	-	-	-	-	6,77
Foraggiere avvicendate	405,98	526,20	1.521,78	1.943,20	2.069,34	1.884,43	1.062,81	734,89	10.148,63
Prati avvicendati	325,46	352,50	611,02	534,83	517,59	340,76	254,12	241,34	3.177,62
Erba medica	302,13	316,48	509,85	456,70	415,32	201,18	100,32	127,34	2.429,32
Altri prati avvicendati	23,33	36,02	101,17	78,13	102,27	139,58	153,80	114,00	748,30
Erbai	80,52	173,70	910,76	1.408,37	1.551,75	1.543,67	808,69	493,55	6.971,01
Granoturco in erba	5,60	8,54	53,81	78,67	104,96	138,90	160,49	59,00	609,97
Granoturco a maturazione cerosa	13,10	41,38	225,26	451,82	525,50	420,44	327,03	434,55	2.439,08
Altri erbai monofiti di cereali	2,44	5,58	37,96	80,93	43,09	218,96	182,16	-	571,12
Altri erbai	59,38	118,20	593,73	796,95	878,20	765,37	139,01	-	3.350,84
Sementi	0,80	3,00	8,73	23,00	12,50	6,00	-	-	54,03
Terreni a riposo	297,76	222,69	196,31	126,57	78,76	15,95	39,82	-	977,86

**Tavola 2.12 - Aziende con coltivazioni legnose agrarie e relativa superficie investita per le principali coltivazioni praticate e per classe di superficie agricola utilizzata (SAU) (superficie in ettari)**

COLTIVAZIONI	CLASSI DI SUPERFICIE AGRICOLA UTILIZZATA								Totale
	Meno di 1	1 -- 2	2 -- 5	5 -- 10	10 -- 20	20 -- 50	50 -- 100	100 ed oltre	
AZIENDE									
COLTIVAZIONI LEGNOSE AGRARIE	13.243	5.448	4.805	1.638	574	197	38	19	25.962
Vite	4.355	2.144	2.095	765	269	68	11	8	9.715
Olivo per la produzione di olive	8.164	3.290		890	286	82	22	17	15.449
Da tavola	242	97	86	31	10	5	-	1	472
Per olio	7.998	3.230	2.624	864	277	79	22	16	15.110
Agrumi	843	227	196	50	24	9	1	1	1.351
Arancio	731	188	167	38	17	7	-	1	1.149
Mandarino	359	109	107	27	16	3	1	1	623
Clementina e suoi ibridi	18	14	19	8	2	1	-	-	62
Limone	222	54	61	14	7	2	-	-	360
Altri agrumi	52	21	15	5	3	1	-	-	97
Fruttiferi	4.053	2.345	2.328	777	312	129	20	4	9.968
Frutta fresca di origine temperata	2.354	1.398	1.565	571	235	88	15	2	6.228
Melo	394	241	345	153	102	40	5	-	1.280
Pero	184	88	87	31	28	7	1	1	427
Pesco	1.002	747	1.042	422	181	70	13	1	3.478
Nettarina (pesca noce)	45	30	109	54	34	19	1	1	293
Albicocco	335	231	302	123	70	28	4	1	1.094
Altra frutta	999	537	517	195	74	37	5	1	2.365
Frutta fresca di origine sub-tropicale	80	34	62	26	15	8	-	-	225
Actinidia (kiwi)	10	6	30	19	13	7	-	-	85
Altra frutta	70	28	32	9	3	1	-	-	143
Frutta a guscio	1.903	1.162	991	285	112	57	9	2	4.521
Mandorlo	6	4	3	-	1	-	-	-	14
Nocciolo	927	615	517	152	67	34	6	1	2.319
Castagno	771	561	537	160	58	31	5	2	2.125
Altra frutta	373	161	137	31	13	6	2	1	724
Vivai	20	14	16	7	2	4	1	-	64
Fruttiferi	4	3	3	3	1	4	-	-	18
Piante ornamentali	6	4	4	3	1	2	-	-	20
Altri	11	9	10	2	1	-	1	-	34
SUPERFICIE INVESTITA									
COLTIVAZIONI LEGNOSE AGRARIE	4.761,25	4.816,58	7.954,88	5.065,63	3.616,37	3.082,49	1.170,95	549,81	31.017,96
Vite	795,57	580,85	772,30	397,48	205,22	284,24	144,77	53,17	3.233,60
Olivo per la produzione di olive	2.431,17	1.994,89	2.364,06	1.181,82	566,42	357,70	219,67	332,26	9.447,99
Da tavola	40,58	28,37	45,46	32,63	11,12	6,22	-	6,79	171,17
Per olio	2.390,59	1.966,52	2.318,60	1.149,19	555,30	351,48	219,67	325,47	9.276,82
Agrumi	134,03	97,59	151,48	66,57	41,36	53,09	54,08	30,85	629,05
Arancio	85,24	53,04	87,45	38,35	25,80	32,62	-	27,85	350,35
Mandarino	31,87	26,54	41,04	11,76	10,90	18,00	54,08	3,00	197,19
Clementina e suoi ibridi	1,32	3,29	7,95	7,01	0,63	1,00	-	-	21,20
Limone	10,62	7,14	8,27	4,15	2,63	1,33	-	-	34,14
Altri agrumi	4,98	7,58	6,77	5,30	1,40	0,14	-	-	26,17
Fruttiferi	1.392,93	2.130,99	4.634,78	3.387,30	2.788,37	2.358,45	739,60	133,53	17.565,95
Frutta fresca di origine temperata	752,65	1.134,43	2.852,45	2.256,53	1.955,64	1.529,33	545,89	105,54	11.132,46
Melo	63,12	93,90	250,60	260,96	280,29	172,97	99,90	-	1.221,74
Pero	19,33	25,63	36,10	33,06	26,45	23,93	0,10	5,14	169,74
Pesco	385,76	676,33	1.815,72	1.446,61	1.189,54	976,41	374,09	12,00	6.876,46
Nettarina (pesca noce)	12,81	17,70	123,97	94,43	134,24	141,73	0,10	81,40	606,38
Albicocco	66,93	113,77	251,93	185,70	186,85	77,68	26,40	0,50	909,76
Altra frutta	204,70	207,10	374,13	235,77	138,27	136,61	45,30	6,50	1.348,38
Frutta fresca di origine sub-tropicale	17,66	12,64	54,28	45,13	31,73	20,02	-	-	181,46
Actinidia (kiwi)	3,39	3,82	29,57	33,92	25,33	15,52	-	-	111,55
Altra frutta	14,27	8,82	24,71	11,21	6,40	4,50	-	-	69,91
Frutta a guscio	622,62	983,92	1.728,05	1.085,64	801,00	809,10	193,71	27,99	6.252,03
Mandorlo	1,64	1,99	2,62	-	0,04	-	-	-	6,29
Nocciolo	270,57	396,96	647,73	390,53	347,63	295,50	141,45	13,00	2.503,37
Castagno	286,33	523,29	1.006,10	664,26	436,36	490,19	49,96	8,85	3.465,34
Altra frutta	64,08	61,68	71,60	30,85	16,97	23,41	2,30	6,14	277,03
Vivai	2,85	4,41	14,79	18,55	2,38	27,28	8,00	-	78,26
Fruttiferi	0,48	0,83	5,56	11,36	1,00	16,91	-	-	36,14
Piante ornamentali	1,50	3,01	4,86	6,68	0,28	10,37	-	-	26,70
Altri	0,87	0,57	4,37	0,51	1,10	-	8,00	-	15,42

**Tavola 2.13 - Aziende con vite e relativa superficie investita per natura della produzione, classe di superficie agricola utilizzata (SAU), forma di conduzione e zona altimetrica (superficie in ettari) - TOTALE**

CLASSI DI SAU FORME DI CONDUZIONE	Totale	UVA DA VINO			Uva da tavola	Viti non innestate	Viti madri da portinnesto	Barbatelle
		Totale uva da vino	Per vini DOC e DOCG	Per altri vini				
AZIENDE								
CLASSI DI SAU								
Meno di 1 ettaro	4.355	4.291	291	4.077	121	8	-	8
1 -- 2	2.144	2.129	95	2.069	67	4	1	7
2 -- 3	1.065	1.060	40	1.034	26	-	1	3
3 -- 5	1.030	1.022	33	999	44	4	1	2
5 -- 10	765	762	25	743	35	3	1	1
10 -- 20	269	268	3	265	12	1	-	-
20 -- 30	52	51	3	50	3	-	-	-
30 -- 50	16	16	2	16	-	-	-	-
50 -- 100	11	11	2	9	1	-	-	-
100 ed oltre	8	8	2	8	-	-	-	-
TOTALE	9.715	9.618	496	9.270	309	20	4	21
FORME DI CONDUZIONE								
Conduzione diretta del coltivatore	9.111	9.016	451	8.687	300	20	1	20
Con solo manodopera familiare	8.248	8.158	375	7.893	282	18	1	20
Con manodopera familiare prevalente	646	642	49	601	16	2	-	-
Con manodopera extrafamiliare prevalente	217	216	27	193	2	-	-	-
Conduzione con salariati	597	595	45	576	9	-	3	1
Conduzione a colonia parziaria appoderata	7	7	-	7	-	-	-	-
Altra forma di conduzione	-	-	-	-	-	-	-	-
TOTALE	9.715	9.618	496	9.270	309	20	4	21
SUPERFICIE INVESTITA								
CLASSI DI SAU								
Meno di 1 ettaro	795,86	780,12	71,38	708,74	15,05	0,40	-	0,29
1 -- 2	581,26	571,27	36,14	535,13	9,14	0,44	0,01	0,40
2 -- 3	376,32	372,78	23,18	349,60	3,36	-	0,11	0,07
3 -- 5	396,27	389,56	22,69	366,87	6,06	0,54	0,09	0,02
5 -- 10	397,99	391,07	39,68	351,39	6,36	0,05	0,50	0,01
10 -- 20	205,22	203,17	8,41	194,76	2,02	0,03	-	-
20 -- 30	147,81	146,22	10,22	136,00	1,59	-	-	-
30 -- 50	136,43	136,43	31,04	105,39	-	-	-	-
50 -- 100	144,77	144,49	61,59	82,90	0,28	-	-	-
100 ed oltre	53,17	53,17	13,24	39,93	-	-	-	-
TOTALE	3.235,10	3.188,28	317,57	2.870,71	43,86	1,46	0,71	0,79
FORME DI CONDUZIONE								
Conduzione diretta del coltivatore	2.908,35	2.862,98	254,83	2.608,15	43,12	1,46	0,01	0,78
Con solo manodopera familiare	2.284,30	2.243,75	143,80	2.099,95	38,45	1,31	0,01	0,78
Con manodopera familiare prevalente	415,40	411,86	31,97	379,89	3,39	0,15	-	-
Con manodopera extrafamiliare prevalente	208,65	207,37	79,06	128,31	1,28	-	-	-
Conduzione con salariati	320,97	319,52	62,74	256,78	0,74	-	0,70	0,01
Conduzione a colonia parziaria appoderata	5,78	5,78	-	5,78	-	-	-	-
Altra forma di conduzione	-	-	-	-	-	-	-	-
TOTALE	3.235,10	3.188,28	317,57	2.870,71	43,86	1,46	0,71	0,79

**Tavola 2.13 segue - Aziende con vite e relativa superficie investita per natura della produzione, classe di superficie agricola utilizzata (SAU), forma di conduzione e zona altimetrica (superficie in ettari) - MONTAGNA**

CLASSI DI SAU FORME DI CONDUZIONE	Totale	UVA DA VINO			Uva da tavola	Viti non innestate	Viti madri da portinnesto	Barbatelle
		Totale uva da vino	Per vini DOC e DOCG	Per altri vini				
AZIENDE								
CLASSI DI SAU								
Meno di 1 ettaro	183	176	-	176	11	2	-	-
1 -- 2	67	65	-	65	5	1	-	-
2 -- 3	31	31	-	31	-	-	-	-
3 -- 5	33	32	-	32	1	1	-	-
5 -- 10	27	27	-	27	-	-	-	-
10 -- 20	14	14	-	14	1	-	-	-
20 -- 30	-	-	-	-	-	-	-	-
30 -- 50	1	1	-	1	-	-	-	-
50 -- 100	-	-	-	-	-	-	-	-
100 ed oltre	-	-	-	-	-	-	-	-
TOTALE	356	346	-	346	18	4	-	-
FORME DI CONDUZIONE								
Conduzione diretta del coltivatore	338	329	-	329	17	4	-	-
Con solo manodopera familiare	302	294	-	294	15	2	-	-
Con manodopera familiare prevalente	24	23	-	23	2	2	-	-
Con manodopera extrafamiliare prevalente	12	12	-	12	-	-	-	-
Conduzione con salariati	15	14	-	14	1	-	-	-
Conduzione a colonia parziaria appoderata	3	3	-	3	-	-	-	-
Altra forma di conduzione	-	-	-	-	-	-	-	-
TOTALE	356	346	-	346	18	4	-	-
SUPERFICIE INVESTITA								
CLASSI DI SAU								
Meno di 1 ettaro	30,00	28,48	-	28,48	1,37	0,15	-	-
1 -- 2	15,16	14,56	-	14,56	0,50	0,10	-	-
2 -- 3	7,99	7,99	-	7,99	-	-	-	-
3 -- 5	14,95	14,87	-	14,87	0,03	0,05	-	-
5 -- 10	9,23	9,23	-	9,23	-	-	-	-
10 -- 20	6,65	6,59	-	6,59	0,06	-	-	-
20 -- 30	-	-	-	-	-	-	-	-
30 -- 50	0,80	0,80	-	0,80	-	-	-	-
50 -- 100	-	-	-	-	-	-	-	-
100 ed oltre	-	-	-	-	-	-	-	-
TOTALE	84,78	82,52	-	82,52	1,96	0,30	-	-
FORME DI CONDUZIONE								
Conduzione diretta del coltivatore	74,60	72,37	-	72,37	1,93	0,30	-	-
Con solo manodopera familiare	64,93	63,15	-	63,15	1,63	0,15	-	-
Con manodopera familiare prevalente	7,20	6,75	-	6,75	0,30	0,15	-	-
Con manodopera extrafamiliare prevalente	2,47	2,47	-	2,47	-	-	-	-
Conduzione con salariati	8,62	8,59	-	8,59	0,03	-	-	-
Conduzione a colonia parziaria appoderata	1,56	1,56	-	1,56	-	-	-	-
Altra forma di conduzione	-	-	-	-	-	-	-	-
TOTALE	84,78	82,52	-	82,52	1,96	0,30	-	-

**Tavola 2.13 segue - Aziende con vite e relativa superficie investita per natura della produzione, classe di superficie agricola utilizzata (SAU), forma di conduzione e zona altimetrica (superficie in ettari) - COLLINA**

CLASSI DI SAU FORME DI CONDUZIONE	Totale	UVA DA VINO			Uva da tavola	Viti non innestate	Viti madri da portinnesto	Barbatelle
		Totale uva da vino	Per vini DOC e DOCG	Per altri vini				
AZIENDE								
CLASSI DI SAU								
Meno di 1 ettaro	2.896	2.867	16	2.857	76	6	-	6
1 -- 2	1.686	1.678	10	1.671	55	3	1	7
2 -- 3	877	872	5	869	26	-	1	3
3 -- 5	881	876	5	876	41	2	1	2
5 -- 10	658	656	5	655	33	3	1	1
10 -- 20	230	229	1	228	11	1	-	-
20 -- 30	44	43	2	42	3	-	-	-
30 -- 50	12	12	2	12	-	-	-	-
50 -- 100	8	8	2	6	1	-	-	-
100 ed oltre	5	5	2	5	-	-	-	-
TOTALE	7.297	7.246	50	7.221	246	15	4	19
FORME DI CONDUZIONE								
Conduzione diretta del coltivatore	6.799	6.749	45	6.725	238	15	1	18
Con solo manodopera familiare	6.206	6.159	39	6.138	224	15	1	18
Con manodopera familiare prevalente	451	448	2	448	13	-	-	-
Con manodopera extrafamiliare prevalente	142	142	4	139	1	-	-	-
Conduzione con salariati	494	493	5	492	8	-	3	1
Conduzione a colonia parziaria appoderata	4	4	-	4	-	-	-	-
Altra forma di conduzione	-	-	-	-	-	-	-	-
TOTALE	7.297	7.246	50	7.221	246	15	4	19
SUPERFICIE INVESTITA								
CLASSI DI SAU								
Meno di 1 ettaro	518,21	510,25	2,83	507,42	7,49	0,25	-	0,22
1 -- 2	435,35	429,18	2,55	426,63	5,42	0,34	0,01	0,40
2 -- 3	297,34	293,80	1,61	292,19	3,36	-	0,11	0,07
3 -- 5	323,69	317,53	2,12	315,41	5,86	0,19	0,09	0,02
5 -- 10	306,41	300,92	14,29	286,63	4,93	0,05	0,50	0,01
10 -- 20	162,64	160,65	2,50	158,15	1,96	0,03	-	-
20 -- 30	115,27	113,68	10,00	103,68	1,59	-	-	-
30 -- 50	91,41	91,41	31,04	60,37	-	-	-	-
50 -- 100	72,87	72,59	61,59	11,00	0,28	-	-	-
100 ed oltre	28,87	28,87	13,24	15,63	-	-	-	-
TOTALE	2.352,06	2.318,88	141,77	2.177,11	30,89	0,86	0,71	0,72
FORME DI CONDUZIONE								
Conduzione diretta del coltivatore	2.081,12	2.049,36	89,14	1.960,22	30,18	0,86	0,01	0,71
Con solo manodopera familiare	1.713,89	1.685,07	21,88	1.663,19	27,24	0,86	0,01	0,71
Con manodopera familiare prevalente	219,04	216,38	1,52	214,86	2,66	-	-	-
Con manodopera extrafamiliare prevalente	148,19	147,91	65,74	82,17	0,28	-	-	-
Conduzione con salariati	266,72	265,30	52,63	212,67	0,71	-	0,70	0,01
Conduzione a colonia parziaria appoderata	4,22	4,22	-	4,22	-	-	-	-
Altra forma di conduzione	-	-	-	-	-	-	-	-
TOTALE	2.352,06	2.318,88	141,77	2.177,11	30,89	0,86	0,71	0,72



**Tavola 2.13 segue - Aziende con vite e relativa superficie investita per natura della produzione, classe di superficie agricola utilizzata (SAU), forma di conduzione e zona altimetrica (superficie in ettari) - PIANURA**

CLASSI DI SAU FORME DI CONDUZIONE	Totale	UVA DA VINO			Uva da tavola	Viti non innestate	Viti madri da portinnesto	Barbatelle
		Totale uva da vino	Per vini DOC e DOCG	Per altri vini				
AZIENDE								
CLASSI DI SAU								
Meno di 1 ettaro	1.276	1.248	275	1.044	34	-	-	2
1 -- 2	391	386	85	333	7	-	-	-
2 -- 3	157	157	35	134	-	-	-	-
3 -- 5	116	114	28	91	2	1	-	-
5 -- 10	80	79	20	61	2	-	-	-
10 -- 20	25	25	2	23	-	-	-	-
20 -- 30	8	8	1	8	-	-	-	-
30 -- 50	3	3	-	3	-	-	-	-
50 -- 100	3	3	-	3	-	-	-	-
100 ed oltre	3	3	-	3	-	-	-	-
TOTALE	2.062	2.026	446	1.703	45	1	-	2
FORME DI CONDUZIONE								
Conduzione diretta del coltivatore	1.974	1.938	406	1.633	45	1	-	2
Con solo manodopera familiare	1.740	1.705	336	1.461	43	1	-	2
Con manodopera familiare prevalente	171	171	47	130	1	-	-	-
Con manodopera extrafamiliare prevalente	63	62	23	42	1	-	-	-
Conduzione con salariati	88	88	40	70	-	-	-	-
Conduzione a colonia parziaria appoderata	-	-	-	-	-	-	-	-
Altra forma di conduzione	-	-	-	-	-	-	-	-
TOTALE	2.062	2.026	446	1.703	45	1	-	2
SUPERFICIE INVESTITA								
CLASSI DI SAU								
Meno di 1 ettaro	247,65	241,39	68,55	172,84	6,19	-	-	0,07
1 -- 2	130,75	127,53	33,59	93,94	3,22	-	-	-
2 -- 3	70,99	70,99	21,57	49,42	-	-	-	-
3 -- 5	57,63	57,16	20,57	36,59	0,17	0,30	-	-
5 -- 10	82,35	80,92	25,39	55,53	1,43	-	-	-
10 -- 20	35,93	35,93	5,91	30,02	-	-	-	-
20 -- 30	32,54	32,54	0,22	32,32	-	-	-	-
30 -- 50	44,22	44,22	-	44,22	-	-	-	-
50 -- 100	71,90	71,90	-	71,90	-	-	-	-
100 ed oltre	24,30	24,30	-	24,30	-	-	-	-
TOTALE	798,26	786,88	175,80	611,08	11,01	0,30	-	0,07
FORME DI CONDUZIONE								
Conduzione diretta del coltivatore	752,63	741,25	165,69	575,56	11,01	0,30	-	0,07
Con solo manodopera familiare	505,48	495,53	121,92	373,61	9,58	0,30	-	0,07
Con manodopera familiare prevalente	189,16	188,73	30,45	158,28	0,43	-	-	-
Con manodopera extrafamiliare prevalente	57,99	56,99	13,32	43,67	1,00	-	-	-
Conduzione con salariati	45,63	45,63	10,11	35,52	-	-	-	-
Conduzione a colonia parziaria appoderata	-	-	-	-	-	-	-	-
Altra forma di conduzione	-	-	-	-	-	-	-	-
TOTALE	798,26	786,88	175,80	611,08	11,01	0,30	-	0,07

**Tavola 2.14 - Aziende con vite e relativa superficie investita per natura della produzione e classe di superficie investita a vite**  
(superficie in ettari)

CLASSI DI SUPERFICIE A VITE	Totale	UVA DA VINO			Uva da tavola	Viti non innestate	Viti madri da portinnesto	Barbatelle
		Totale uva da vino	Per vini DOC e DOCG	Per altri vini				
AZIENDE								
Meno di 0,20	4.702	4.644	187	4.614	239	18	3	21
0,20 -- 0,30	1.662	1.646	95	1.617	33	-	-	-
0,30 -- 0,50	2.044	2.028	111	1.896	27	2	-	-
0,50 -- 1	929	925	56	824	6	-	1	-
1 -- 2	261	258	25	223	4	-	-	-
2 -- 3	54	54	9	42	-	-	-	-
3 -- 5	24	24	4	21	-	-	-	-
5 -- 10	20	20	4	18	-	-	-	-
10 ed oltre	19	19	5	15	-	-	-	-
TOTALE	9.715	9.618	496	9.270	309	20	4	21
SUPERFICIE INVESTITA								
Meno di 0,20	501,09	510,98	20,85	490,13	18,58	0,86	0,21	0,79
0,20 -- 0,30	371,94	382,93	21,36	361,57	7,22	-	-	-
0,30 -- 0,50	713,00	699,97	41,21	658,76	9,52	0,60	-	-
0,50 -- 1	585,35	554,71	37,31	517,40	4,03	-	0,50	-
1 -- 2	314,40	299,36	30,13	269,23	4,51	-	-	-
2 -- 3	118,40	112,23	19,68	92,55	-	-	-	-
3 -- 5	88,81	91,86	15,16	76,70	-	-	-	-
5 -- 10	124,54	141,89	27,00	114,89	-	-	-	-
10 ed oltre	417,57	394,35	104,87	289,48	-	-	-	-
TOTALE	3.235,10	3.188,28	317,57	2.870,71	43,86	1,46	0,71	0,79

**Tavola 2.15 - Aziende con vite e relativa superficie investita per classe di superficie investita a vite, classe di superficie agricola utilizzata (SAU) e forma di conduzione (superficie in ettari)**

CLASSI DI SAU FORME DI CONDUZIONE	CLASSI DI SUPERFICIE INVESTITA A VITE									Totale
	Meno di 0,20	0,20 -- 0,30	0,30 -- 0,50	0,50 -- 1	1 -- 2	2 -- 3	3 -- 5	5 -- 10	10 ed oltre	
AZIENDE										
CLASSI DI SAU										
Meno di 1 ettaro	2.681	824	686	164	-	-	-	-	-	4.355
1 -- 2	957	378	501	258	50	-	-	-	-	2.144
2 -- 3	411	156	250	180	59	9	-	-	-	1.065
3 -- 5	360	166	276	151	55	15	7	-	-	1.030
5 -- 10	219	100	238	119	61	13	4	11	-	765
10 -- 20	62	32	79	48	25	12	5	4	2	269
20 -- 30	11	3	12	5	5	3	5	2	6	52
30 -- 50	-	3	1	3	1	1	-	3	4	16
50 -- 100	1	-	-	1	1	1	2	-	5	11
100 ed oltre	-	-	1	-	4	-	1	-	2	8
TOTALE	4.702	1.662	2.044	929	261	54	24	20	19	9.715
FORME DI CONDUZIONE										
Conduzione diretta del coltivatore	4.472	1.532	1.905	857	245	49	22	18	11	9.111
Con solo manodopera familiare	4.188	1.389	1.689	737	191	31	9	11	3	8.248
Con manodopera familiare prevalente	228	97	164	93	33	11	10	5	5	646
Con manodopera extrafamiliare prevalente	56	46	52	27	21	7	3	2	3	217
Conduzione con salariati	230	129	138	68	16	4	2	2	8	597
Conduzione a colonia parziaria appoderata	-	1	1	4	-	1	-	-	-	7
TOTALE	4.702	1.662	2.044	929	261	54	24	20	19	9.715
SUPERFICIE INVESTITA										
CLASSI DI SAU										
Meno di 1 ettaro	265,55	184,75	243,50	102,06	-	-	-	-	-	795,86
1 -- 2	106,08	84,33	172,16	160,21	58,48	-	-	-	-	581,26
2 -- 3	46,57	35,28	86,55	117,59	71,06	19,27	-	-	-	376,32
3 -- 5	44,89	36,83	96,11	94,12	65,69	33,66	24,97	-	-	396,27
5 -- 10	28,47	22,47	81,99	75,12	75,62	27,26	15,96	71,10	-	397,99
10 -- 20	7,97	6,98	27,66	30,45	30,69	26,84	17,50	22,00	35,13	205,22
20 -- 30	1,48	0,65	4,23	3,06	5,81	7,17	19,88	13,00	92,53	147,81
30 -- 50	-	0,65	0,42	2,04	1,00	2,20	-	18,44	111,68	136,43
50 -- 100	0,08	-	-	0,70	1,00	2,00	7,50	-	133,49	144,77
100 ed oltre	-	-	0,38	-	5,05	-	3,00	-	44,74	53,17
TOTALE	501,09	371,94	713,00	585,35	314,40	118,40	88,81	124,54	417,57	3.235,10
FORME DI CONDUZIONE										
Conduzione diretta del coltivatore	478,85	342,19	664,20	541,35	295,49	107,06	81,66	110,54	287,01	2.908,35
Con solo manodopera familiare	448,06	310,49	587,78	465,02	230,43	68,43	32,31	62,98	78,80	2.284,30
Con manodopera familiare prevalente	24,56	21,34	57,88	59,61	42,58	23,34	37,09	35,56	113,44	415,40
Con manodopera extrafamiliare prevalente	6,23	10,36	18,54	16,72	22,48	15,29	12,26	12,00	94,77	208,65
Conduzione con salariati	22,24	29,55	48,40	41,32	18,91	8,84	7,15	14,00	130,56	320,97
Conduzione a colonia parziaria appoderata	-	0,20	0,40	2,68	-	2,50	-	-	-	5,78
TOTALE	501,09	371,94	713,00	585,35	314,40	118,40	88,81	124,54	417,57	3.235,10

**Tavola 2.16 - Aziende con vite e relativa superficie investita per natura della produzione, età delle viti e tipo di vitigno**  
(superficie in ettari) - **AZIENDE**

NATURA DELLE PRODUZIONI VITIGNI	ETÀ DELLE VITI (anni)						Totale
	Meno di 3	3 -- 6	6 -- 10	10 -- 20	20 -- 30	30 ed oltre	
<b>UVA DA VINO</b>	<b>504</b>	<b>751</b>	<b>1.292</b>	<b>2.630</b>	<b>2.015</b>	<b>3.292</b>	<b>9.618</b>
<b>2501999 per vini DOC e DOCG</b>	<b>77</b>	<b>40</b>	<b>96</b>	<b>105</b>	<b>46</b>	<b>161</b>	<b>496</b>
2501001 ABBUOTO	-	-	-	1	-	-	1
2501266 AGLIANICO DEL VULTURE N.	1	-	-	1	-	-	1
2501002 AGLIANICO N.	3	3	-	4	1	5	15
2501004 ALBANA B.	-	-	1	-	-	-	1
2501006 ALBARANZEULI BIANCO B.	-	-	-	-	-	3	3
2501008 ALBAROLA B.	-	-	1	-	-	-	1
2501009 ALEATICO N.	-	-	-	-	1	-	1
2501010 ALICANTE N.	-	-	-	-	-	1	1
2501016 ASPRINIO BIANCO B.	57	12	18	15	13	77	170
2501018 AVARENGO N.	-	-	1	1	-	-	2
2501019 BARBERA N.	1	1	-	1	1	-	4
2501042 CABERNET FRANC N.	-	1	-	-	-	-	1
2501043 CABERNET SAUVIGNON N.	1	-	-	-	-	-	1
2501044 CADDIU N.	1	-	-	-	-	-	1
2501045 CAGNULARI N.	1	-	-	-	-	-	1
2501046 CALABRESE N.	-	-	-	1	-	-	1
2501054 CARIGNANO N.	-	1	-	-	-	-	1
2501065 CODA DI VOLPE BIANCA B.	1	2	-	1	4	15	22
2501079 FALANGHINA B.	2	1	4	1	-	3	11
2501090 GAGLIOPPO N.	-	-	-	1	-	-	1
2501099 GRECO NERO N.	-	-	-	-	-	1	1
2501100 GRIGNOLINO N.	-	-	-	-	-	1	1
2501110 INCROCIO TERZI N.1 N.	-	-	-	-	-	1	1
2501111 LACRIMA N.	1	-	-	2	1	2	5
2501114 LAMBRUSCO A FOGLIA FRASTAGLIATA N.	-	-	1	-	-	-	1
2501129 MALVASIA BIANCA B.	-	-	-	-	-	1	1
2501131 MALVASIA BIANCA DI CANDIA B.	-	-	-	-	1	-	1
2501132 MALVASIA BIANCA LUNGA B.	-	-	1	-	-	-	1
2501128 MALVASIA N.	-	-	-	-	-	1	1
2501139 MALVASIA NERA DI BASILICATA N.	-	-	1	-	-	-	1
2501299 MANZONI BIANCO B.	1	-	-	2	2	4	9
2501146 MERLOT N.	2	-	-	2	4	2	10
2501150 MONTEPULCIANO N.	1	-	-	3	1	-	5
2501153 MOSCATO BIANCO B.	-	-	2	-	-	2	4
2501281 MOSCATO DI TERRACINA B.	-	1	1	-	-	-	2
2501189 PIEDIROSSO N.	1	1	-	3	1	4	10
2501199 PRIMITIVO N.	4	6	6	9	4	30	57
2501210 RIESLING B.	-	1	1	-	-	-	2
2501218 SANGIOVESE N.	-	-	1	-	1	2	4
2501220 SAN LUNARDO B.	-	1	-	-	-	-	1
2501332 TREBBIANO ABRUZZESE B.	1	-	-	1	-	3	5
2501240 TREBBIANO GIALLO B.	5	12	58	55	8	5	143
2501244 TREBBIANO TOSCANO B.	1	1	1	1	7	3	14
2501600 UVA DI ALTRO COLORE	-	-	1	6	-	-	7
2501251 VERDEA B.	-	-	-	1	-	-	1
<b>2502999 per altri vini</b>	<b>439</b>	<b>721</b>	<b>1.215</b>	<b>2.568</b>	<b>1.980</b>	<b>3.145</b>	<b>9.270</b>
2502001 ABBUOTO	-	-	1	-	-	5	6
2502266 AGLIANICO DEL VULTURE N.	-	1	1	1	2	2	7
2502002 AGLIANICO N.	20	15	17	29	30	63	164
2502003 AGLIANICONE N.	-	-	1	3	1	-	5
2502004 ALBANA B.	-	-	-	-	-	1	1
2502005 ALBANELLO B.	-	-	-	1	-	1	2
2502006 ALBARANZEULI BIANCO B.	-	-	-	-	-	2	2
2502008 ALBAROLA B.	5	11	28	36	40	83	201
2502009 ALEATICO N.	2	3	1	9	6	16	34
2502011 ALICANTE BOUSCHET N.	-	-	-	1	-	-	1
2502010 ALICANTE N.	-	-	-	1	-	1	2
2502013 ANSONICA B.	-	-	1	-	1	1	3
2502014 ARNEIS B.	-	-	-	-	1	1	2
2502015 ARVESINIADU B.	-	-	5	6	3	7	21
2502016 ASPRINIO BIANCO B.	1	4	18	13	10	18	58
2502017 AVANÀ N.	-	-	-	1	-	1	2
2502018 AVARENGO N.	12	12	18	47	68	43	197
2502020 BARBERA BIANCA B.	3	6	5	23	16	16	67
2502019 BARBERA N.	52	95	196	436	360	548	1.631
2502021 BARBERA SARDA N.	-	-	-	-	1	2	3
2502022 BARSAGLINA N.	-	-	2	1	1	-	4
2502023 BELLONE	-	-	-	-	1	-	1
2502024 BERVEDINO B.	-	-	-	-	-	2	2
2502025 BIANCAME B.	-	-	1	-	1	1	3
2502026 BIANCHETTA GENOVESE B.	-	-	-	-	-	1	1

**Tavola 2.16 - Aziende con vite e relativa superficie investita per natura della produzione, età delle viti e tipo di vitigno**  
(superficie in ettari) - **AZIENDE**

NATURA DELLE PRODUZIONI VITIGNI		ETÀ DELLE VITI (anni)						Totale
		Meno di 3	3 -- 6	6 -- 10	10 -- 20	20 -- 30	30 ed oltre	
2502028	BIANCO D'ALESSANO B.	-	-	-	-	-	2	2
2502029	BIANCOLELLA B.	1	-	1	1	-	2	4
2502030	BIANCONE B.	-	-	-	-	1	2	3
2502032	BOMBINO BIANCO B.	1	4	4	10	8	8	35
2502034	BONAMICO N.	-	-	1	-	-	-	1
2502035	BONARDA N.	-	1	1	2	3	-	7
2502036	BOSCO B.	-	-	-	1	-	-	1
2502037	BOVALE GRANDE N.	-	-	-	1	-	-	1
2502039	BRACCIOLA NERA N.	1	1	-	-	-	3	5
2502040	BRACHETTO N.	-	-	-	1	2	2	5
2502268	BRIC N.	-	-	-	-	-	2	2
2502269	BUSSANELLO B.	-	-	-	-	1	-	1
2502042	CABERNET FRANC N.	3	2	5	7	7	4	26
2502043	CABERNET SAUVIGNON N.	3	1	-	1	1	1	7
2502044	CADDIU N.	1	4	6	2	7	2	22
2502045	CAGNULARI N.	1	-	-	1	-	2	4
2502046	CALABRESE N.	-	-	-	-	2	-	2
2502047	CALORIA N.	-	-	-	-	-	1	1
2502048	CANAIOLO BIANCO B.	-	-	1	-	-	1	2
2502049	CANAIOLO NERO N.	1	1	1	2	1	1	5
2502314	CANAIOLO ROSA Rs.	-	-	-	1	-	-	1
2502050	CANINA NERA N.	-	-	-	2	-	2	4
2502051	CANNONAO N.	-	-	1	-	-	-	1
2502052	CARICAGIOLA N.	-	-	-	1	-	1	2
2502053	CARICA L'ASINO B.	-	-	-	-	-	1	1
2502054	CARIGNANO N.	-	-	-	1	-	-	1
2502056	CASTIGLIONE N.	-	-	-	-	-	18	18
2502058	CATARRATTO BIANCO COMUNE B.	-	-	1	8	-	6	14
2502059	CATARRATTO BIANCO LUCIDO B.	1	-	-	-	-	-	1
2502060	CESANESE COMUNE N.	-	-	-	2	3	4	9
2502061	CESANESE D'AFFILE N.	-	-	-	-	1	-	1
2502298	CHARDONNAY B.	2	1	-	1	2	1	5
2502062	CILIEGIOLO N.	4	6	9	17	24	25	83
2502064	COCOCCIOLA B.	-	-	-	-	1	-	1
2502065	CODA DI VOLPE BIANCA B.	22	52	109	262	222	539	1.166
2502066	COLOMBANA NERA N.	-	1	-	2	3	4	10
2502068	CORINTO NERO N.	-	-	-	1	-	1	1
2502069	CORTESE B.	-	-	1	-	1	1	3
2502071	CROATINA N.	-	-	-	1	1	-	2
2502072	DAMASCHINO B.	1	-	-	-	-	-	1
2502073	DOLCETTO N.	-	1	-	1	2	-	3
2502077	DURELLA B.	-	-	-	-	-	1	1
2502079	FALANGHINA B.	24	21	26	36	34	56	184
2502080	FAVORITA B.	-	-	-	1	-	-	1
2502081	FIANO B.	2	2	-	4	-	3	11
2502274	FLAVIS B.	-	-	-	-	1	-	1
2502084	FORTANA N.	1	1	2	9	2	9	24
2502086	FRANCONIA N.	-	1	-	-	-	2	3
2502087	FRAPPATO N.	-	-	-	1	-	-	1
2502088	FREISA N.	-	2	3	5	8	13	31
2502089	FUMIN N.	-	-	-	-	-	4	4
2502091	GAMAY N.	-	-	-	-	1	1	1
2502092	GARGANEGA B.	-	1	-	1	-	-	2
2502093	GIRÒ N.	-	-	-	1	-	-	1
2502352	GRANNOIR N.	-	-	-	-	-	1	1
2502094	GRECANICO DORATO B.	-	-	-	2	-	-	2
2502095	GRECHETTO B.	-	-	-	-	1	-	1
2502097	GRECO B.	2	2	5	2	2	3	16
2502098	GRECO BIANCO B.	-	-	2	1	4	2	8
2502099	GRECO NERO N.	21	49	60	146	79	153	482
2502100	GRIGNOLINO N.	-	-	1	1	1	-	3
2502102	GROPPELLO DI MOCASINA N.	-	-	1	-	-	-	1
2502103	GROPPELLO DI SANTO STEFANO N.	-	-	-	1	-	-	1
2502106	GUARNACCIA B.	-	-	-	1	-	-	1
2502109	INCROCIO MANZONI 2.15 N.	-	-	-	-	-	1	1
2502278	ITALICA B.	-	-	-	-	3	2	5
2502111	LACRIMA N.	26	27	50	34	26	79	228
2502112	LAGREIN N.	-	1	-	-	-	-	1
2502113	LAMBRUSCA DI ALESSANDRIA N.	-	-	6	4	1	7	18
2502114	LAMBRUSCO A FOGLIA FRASTAGLIATA N.	1	4	1	14	6	4	28
2502115	LAMBRUSCO DI SORBARA N.	-	-	2	3	-	1	6
2502116	LAMBRUSCO GRASPAROSSA N.	-	1	8	4	5	3	21
2502117	LAMBRUSCO MAESTRI N.	-	-	-	3	4	1	8

**Tavola 2.16 - Aziende con vite e relativa superficie investita per natura della produzione, età delle viti e tipo di vitigno**  
(superficie in ettari) - **AZIENDE**

NATURA DELLE PRODUZIONI VITIGNI		ETÀ DELLE VITI (anni)						Totale
		Meno di 3	3 -- 6	6 -- 10	10 -- 20	20 -- 30	30 ed oltre	
2502118	LAMBRUSCO MARANI N.	2	-	-	4	5	1	10
2502120	LAMBRUSCO SALAMINO N.	-	-	-	3	2	-	5
2502121	LAMBRUSCO VIADANESE N.	-	1	-	-	-	1	2
2502124	MACERATINO B.	-	-	-	-	-	1	1
2502125	MAGLIOCCO CANINO N.	-	-	-	1	-	-	1
2502129	MALVASIA BIANCA B.	3	5	10	19	19	24	79
2502130	MALVASIA BIANCA DI BASILICATA	-	1	5	3	-	1	10
2502131	MALVASIA BIANCA DI CANDIA B.	4	12	18	43	25	19	120
2502132	MALVASIA BIANCA LUNGA B.	2	12	18	53	33	51	167
2502133	MALVASIA DEL LAZIO B.	3	1	4	17	20	27	71
2502279	MALVASIA DI CANDIA AROMATICA B.	1	3	5	7	9	6	31
2502135	MALVASIA DI LIPARI B.	-	-	-	2	-	-	2
2502136	MALVASIA DI SARDEGNA B.	-	-	-	1	-	-	1
2502137	MALVASIA DI SCHIERANO N.	-	-	-	1	-	1	2
2502138	MALVASIA ISTRIANA B.	-	2	1	1	3	3	10
2502128	MALVASIA N.	4	10	23	48	50	49	176
2502139	MALVASIA NERA DI BASILICATA N.	1	1	2	6	-	13	23
2502140	MALVASIA NERA DI BRINDISI N.	3	2	6	12	6	3	30
2502141	MALVASIA NERA DI LECCE N.	-	-	1	2	-	2	5
2502318	MAMMA ROSA Rs.	-	1	2	-	-	2	5
2502142	MAMMOLO N.	-	-	-	-	-	1	1
2502299	MANZONI BIANCO B.	50	75	156	334	316	574	1.468
2502143	MARSIGLIANA NERA N.	-	-	-	-	-	1	1
2502144	MARZEMINO N.	-	-	-	1	-	-	1
2502145	MAZZESE N.	-	-	1	1	-	-	1
2502146	MERLOT N.	29	47	90	263	171	216	777
2502302	MEUNIER N.	-	-	-	1	-	-	1
2502147	MINNELLA BIANCA B.	-	-	-	1	-	-	1
2502148	MOLINARA N.	-	-	1	-	-	-	1
2502149	MONICA N.	-	-	-	1	2	1	3
2502150	MONTEPULCIANO N.	41	92	157	347	200	246	1.041
2502119	MONTERICCO N.	2	1	-	2	1	1	6
2502151	MONTONICO BIANCO B.	-	1	-	10	2	3	15
2502152	MONTÙ B.	-	2	3	-	-	-	5
2502307	MOSCATELLO SELVATICO B.	-	-	2	2	2	1	5
2502153	MOSCATO BIANCO B.	6	9	15	32	35	38	132
2502308	MOSCATO DI SCANZO N.	-	-	-	1	-	-	1
2502281	MOSCATO DI TERRACINA B.	-	3	3	9	15	17	47
2502154	MOSCATO GIALLO B.	-	-	1	1	3	3	8
2502155	MOSCATO NERO DI ACQUI N.	-	-	1	-	2	4	7
2502156	MOSCATO ROSA Rs.	-	-	-	-	-	1	1
2502158	MÜLLER THURGAU B.	-	-	-	-	-	1	1
2502159	NASCO B.	-	2	-	-	-	2	4
2502160	NEBBIOLO N.	-	-	2	3	1	-	6
2502162	NEGRETTO N.	-	-	-	-	1	-	1
2502163	NEGRO AMARO N.	-	-	-	-	-	2	2
2502164	NERELLO CAPPUCCIO N.	-	-	1	-	-	-	1
2502165	NERELLO MASCALESE N.	-	-	-	-	1	-	1
2502166	NERETTA CUNEESE N.	-	-	-	-	-	1	1
2502168	NERO BUONO N.	-	-	-	-	-	1	1
2502176	OLIVELLA NERA N.	-	-	-	-	1	-	1
2502180	PASCALE N.	1	-	3	-	-	-	4
2502181	PASSERINA B.	1	-	1	2	2	2	8
2502182	PAVANA N.	1	-	1	1	3	3	9
2502183	PECORELLO N.	-	-	1	1	1	1	4
2502185	PERRICONE N.	-	-	-	-	1	1	2
2502310	PETITE ARVINE B.	-	-	-	-	1	-	1
2502188	PICOLIT B.	-	-	-	1	-	-	1
2502189	PIEDIROSSO N.	14	4	16	29	30	44	133
2502191	PIGNOLA N.	-	-	-	-	-	1	1
2502300	PIGNOLETTO B.	32	35	54	152	149	234	643
2502193	PINOT BIANCO B.	-	2	1	1	3	-	7
2502194	PINOT GRIGIO G.	1	-	2	-	-	-	3
2502195	PINOT NERO N.	-	5	11	12	5	1	26
2502198	PORTOGHESE N.	-	-	-	1	1	3	5
2502312	PRIÉ ROUGE Rs.	-	-	-	1	-	-	1
2502199	PRIMITIVO N.	2	7	7	18	16	47	95
2502200	PROSECCO B.	-	-	1	1	-	1	3
2502206	REFOSCO NOSTRANO N.	-	-	-	-	1	-	1
2502341	REGINA B.	-	-	1	-	-	1	2
2502342	REGINA DEI VIGNETI B.	-	-	-	1	-	1	2
2502207	RETAGLIATO BIANCO B.	-	1	-	-	-	-	1
2502208	RIBOLLA GIALLA B.	-	-	-	2	-	-	2

**Tavola 2.16 - Aziende con vite e relativa superficie investita per natura della produzione, età delle viti e tipo di vitigno**  
(superficie in ettari) - **AZIENDE**

NATURA DELLE PRODUZIONI VITIGNI	ETÀ DELLE VITI (anni)						Totale
	Meno di 3	3 -- 6	6 -- 10	10 -- 20	20 -- 30	30 ed oltre	
2502210 RIESLING B.	2	-	2	3	4	1	10
2502211 ROLLO B.	-	-	-	-	1	1	2
2502212 RONDINELLA N.	1	-	-	2	2	-	5
2502213 ROSSESE N.	1	-	-	-	1	-	2
2502214 ROSSIGNOLA N.	1	-	1	2	3	4	11
2502215 ROSSOLA NERA N.	-	1	1	-	-	2	3
2502216 ROUSSANE B.	-	-	1	9	8	7	25
2502217 SAGRANTINO N.	-	-	-	-	1	-	1
2502218 SANGIOVESE N.	79	149	300	736	654	690	2.535
2502219 SAN GIUSEPPE NERO N.	-	1	2	10	12	13	37
2502220 SAN LUNARDO B.	-	-	1	1	1	-	3
2502340 SANTA MARIA B.	-	-	-	1	-	-	1
2502221 SAUVIGNON B.	2	-	-	1	-	-	3
2502222 SCHIAVA GENTILE N.	-	-	-	1	-	-	1
2502289 SCHIAVA GROSSA N.	-	1	-	-	-	2	3
2502224 SCHIAVA N.	-	-	-	2	2	2	6
2502290 SCHIOPPETTINO N.	-	-	-	1	3	-	4
2502228 SGAVETTA N.	-	-	-	-	1	-	1
2502291 SIRIO B.	1	-	-	1	-	-	1
2502280 S. MARTINO N.	-	-	-	-	-	1	1
2502288 S. MICHELE N.	-	-	-	1	-	-	1
2502292 SOPERGA N.	-	1	-	-	-	1	2
2502229 SUSUMANIELLO N.	-	-	-	-	1	3	4
2502230 SYLVANER VERDE B.	-	-	-	1	-	1	2
2502231 SYRAH N.	-	-	-	-	-	2	2
2502233 TERRANO N.	-	-	-	-	1	-	1
2502234 TIMORASSO B.	-	-	-	1	-	-	1
2502235 TOCAI FRIULANO B.	-	-	-	-	3	4	7
2502236 TOCAI ROSSO N.	-	1	-	-	-	1	2
2502238 TRAMINER AROMATICO Rs.	-	-	-	1	-	-	1
2502332 TREBBIANO ABRUZZESE B.	6	15	27	51	31	27	137
2502239 TREBBIANO DI SOAVE B.	-	1	2	10	6	12	29
2502240 TREBBIANO GIALLO B.	2	4	14	43	25	28	115
2502241 TREBBIANO MODENESE B.	1	-	5	4	2	1	13
2502242 TREBBIANO ROMAGNOLO B.	1	2	6	11	3	47	70
2502243 TREBBIANO SPOLETINO B.	-	-	1	-	2	3	6
2502244 TREBBIANO TOSCANO B.	28	50	100	210	129	175	678
2502245 TREVISANA NERA N.	-	-	-	3	-	-	3
2502294 TSCHAGGELE N.	-	-	-	-	-	1	1
2502246 TURCA N.	-	-	-	2	1	-	3
2502324 UCELUT B.	-	-	-	-	2	3	5
2502600 UVA DI ALTRO COLORE	16	19	29	85	49	94	280
2502599 UVA DI COLORE NERO	53	80	87	180	122	258	724
2502247 UVA DI TROIA N.	-	2	2	11	15	36	66
2502248 UVA RARA N.	-	-	-	-	2	2	4
2502249 UVA TOSCA N.	1	-	2	-	-	-	3
2502295 VALENTINO N.	-	-	-	-	-	1	1
2502296 VEGA B.	-	-	-	-	-	1	1
2502250 VELTLINER B.	-	-	-	2	-	-	2
2502252 VERDECA B.	-	-	-	1	-	4	5
2502254 VERDICCHIO BIANCO B.	-	2	2	1	1	-	6
2502256 VERDUZZO FRIULANO B.	-	-	1	-	-	2	3
2502258 VERMENTINO B.	2	2	1	1	-	7	13
2502260 VERNACCIA DI ORISTANO B.	-	-	-	-	1	1	2
2502261 VERNACCIA DI SAN GIMIGNANO B.	-	-	-	1	1	14	15
2502262 VERNACCIA NERA N.	-	1	-	1	-	17	19
2502264 VESPOLINA N.	-	-	1	-	1	-	2
2502265 VIEN DE NUS N.	-	-	-	-	1	-	1
<b>2503999 UVA DA TAVOLA</b>	<b>11</b>	<b>9</b>	<b>14</b>	<b>50</b>	<b>50</b>	<b>191</b>	<b>309</b>
2503502 ALPHONSE LAVALLÉE N.	-	-	-	1	-	-	1
2503507 CARDINAL N.	-	-	-	2	-	-	2
2503579 FIORENZA B.	1	1	-	3	1	1	7
2503576 ISABELLA N.	-	-	-	3	1	-	4
2503514 ITALIA B.	-	-	3	6	3	5	17
2503540 LACRIMA DI MARIA B.	-	-	-	2	-	-	2
2503515 LATTUARIO NERO N.	-	-	-	2	-	2	3
2503563 MOSCATEUL RS.	-	-	-	-	-	1	1
2503516 MOSCATO D'ADDA N.	-	-	1	-	4	1	6
2503517 MOSCATO D'AMBURGO N.	-	-	-	1	-	5	6
2503518 MOSCATO DI TERRACINA B.	1	1	-	3	1	-	6
2503564 NERONA N.	-	-	-	-	-	1	1
2503565 NOICA RS.	-	-	-	-	-	1	1
2503521 PERLA DI CSABA B.	-	-	-	-	-	2	2

**Tavola 2.16 - Aziende con vite e relativa superficie investita per natura della produzione, età delle viti e tipo di vitigno**  
(superficie in ettari) - **AZIENDE**

NATURA DELLE PRODUZIONI VITIGNI	ETÀ DELLE VITI (anni)						Totale
	Meno di 3	3 -- 6	6 -- 10	10 -- 20	20 -- 30	30 ed oltre	
2503522 PERLETTE B.	-	-	-	-	-	1	1
2503523 PERLONA B.	-	-	-	-	-	1	1
2503524 PIZZUTELLO BIANCO B.	4	4	9	17	25	142	189
2503452 REGINA B.	1	-	-	-	2	-	3
2503527 REGINA B.	1	2	-	2	1	1	6
2503544 S. ANNA DI LIPSIA B.	-	-	-	-	-	2	2
2503500 UVA DI ALTRO COLORE	2	1	-	5	4	6	17
2503499 UVA DI COLORE NERO	2	-	1	8	12	21	44



**Tavola 2.16 - Aziende con vite e relativa superficie investita per natura della produzione, età delle viti e tipo di vitigno**  
(superficie in ettari) - SUPERFICIE

NATURA DELLE PRODUZIONI VITIGNI	ETÀ DELLE VITI (anni)						Totale
	Meno di 3	3 -- 6	6 -- 10	10 -- 20	20 -- 30	30 ed oltre	
<b>UVA DA VINO</b>	<b>262,79</b>	<b>189,99</b>	<b>293,16</b>	<b>745,30</b>	<b>641,82</b>	<b>1.055,22</b>	<b>3.188,28</b>
<b>2501999 per vini DOC e DOCG</b>	<b>84,45</b>	<b>21,94</b>	<b>27,97</b>	<b>55,53</b>	<b>62,06</b>	<b>65,62</b>	<b>317,57</b>
2501001 ABBUOTO	-	-	-	0,10	-	-	0,10
2501266 AGLIANICO DEL VULTURE N.	5,00	-	-	0,30	-	-	5,30
2501002 AGLIANICO N.	11,13	3,06	-	4,63	0,50	1,04	20,36
2501004 ALBANA B.	-	-	0,03	-	-	-	0,03
2501006 ALBARANZEULI BIANCO B.	-	-	-	-	-	1,09	1,09
2501008 ALBAROLA B.	-	-	0,22	-	-	-	0,22
2501009 ALEATICO N.	-	-	-	-	0,08	-	0,08
2501010 ALICANTE N.	-	-	-	-	-	0,20	0,20
2501016 ASPRINIO BIANCO B.	36,25	8,49	9,59	8,94	26,36	32,97	122,60
2501018 AVARENGO N.	-	-	0,06	0,07	-	-	0,13
2501019 BARBERA N.	0,18	0,30	-	0,66	0,29	-	1,43
2501042 CABERNET FRANC N.	-	1,33	-	-	-	-	1,33
2501043 CABERNET SAUVIGNON N.	1,70	-	-	-	-	-	1,70
2501044 CADDIU N.	0,03	-	-	-	-	-	0,03
2501045 CAGNULARI N.	0,15	-	-	-	-	-	0,15
2501046 CALABRESE N.	-	-	-	0,20	-	-	0,20
2501054 CARIGNANO N.	-	0,35	-	-	-	-	0,35
2501065 CODA DI VOLPE BIANCA B.	1,70	0,33	-	0,12	12,50	4,45	19,10
2501079 FALANGHINA B.	14,24	1,32	1,35	4,70	-	9,91	31,52
2501090 GAGLIOPPO N.	-	-	-	0,10	-	-	0,10
2501099 GRECO NERO N.	-	-	-	-	-	0,20	0,20
2501100 GRIGNOLINO N.	-	-	-	-	-	0,01	0,01
2501110 INCROCIO TERZI N.1 N.	-	-	-	-	-	0,32	0,32
2501111 LACRIMA N.	0,05	-	-	0,79	0,30	1,47	2,61
2501114 LAMBRUSCO A FOGLIA FRASTAGLIATA N.	-	-	0,47	-	-	-	0,47
2501129 MALVASIA BIANCA B.	-	-	-	-	-	0,20	0,20
2501131 MALVASIA BIANCA DI CANDIA B.	-	-	-	-	0,10	-	0,10
2501132 MALVASIA BIANCA LUNGA B.	-	-	0,10	-	-	-	0,10
2501128 MALVASIA N.	-	-	-	-	-	0,31	0,31
2501139 MALVASIA NERA DI BASILICATA N.	-	-	0,10	-	-	-	0,10
2501299 MANZONI BIANCO B.	0,40	-	-	0,86	0,48	0,92	2,66
2501146 MERLOT N.	0,26	-	-	0,40	11,95	0,55	13,16
2501150 MONTEPULCIANO N.	2,00	-	-	1,31	0,10	-	3,41
2501153 MOSCATO BIANCO B.	-	-	0,48	-	-	0,08	0,56
2501281 MOSCATO DI TERRACINA B.	-	0,06	0,10	-	-	-	0,16
2501189 PIEDIROSSO N.	1,00	0,23	-	1,47	0,10	1,91	4,71
2501199 PRIMITIVO N.	8,82	3,28	1,86	2,76	4,62	5,74	27,08
2501210 RIESLING B.	-	0,15	0,58	-	-	-	0,73
2501218 SANGIOVESE N.	-	-	0,05	-	0,05	0,20	0,30
2501220 SAN LUNARDO B.	-	0,25	-	-	-	-	0,25
2501332 TREBBIANO ABRUZZESE B.	0,20	-	-	0,40	-	0,81	1,41
2501240 TREBBIANO GIALLO B.	1,24	2,59	12,06	11,64	1,83	0,95	30,31
2501244 TREBBIANO TOSCANO B.	0,10	0,20	0,50	0,16	2,80	2,29	6,05
2501600 UVA DI ALTRO COLORE	-	-	0,42	15,80	-	-	16,22
2501251 VERDEA B.	-	-	-	0,12	-	-	0,12
<b>2502999 per altri vini</b>	<b>178,34</b>	<b>168,05</b>	<b>265,19</b>	<b>689,77</b>	<b>579,76</b>	<b>989,60</b>	<b>2.870,71</b>
2502001 ABBUOTO	-	-	0,20	-	-	0,49	0,69
2502266 AGLIANICO DEL VULTURE N.	-	0,30	0,02	0,25	0,29	0,33	1,19
2502002 AGLIANICO N.	17,99	2,73	3,94	12,61	4,40	6,84	48,51
2502003 AGLIANICONE N.	-	-	0,20	0,32	0,59	-	1,11
2502004 ALBANA B.	-	-	-	-	-	0,04	0,04
2502005 ALBANELLO B.	-	-	-	0,06	-	0,05	0,11
2502006 ALBARANZEULI BIANCO B.	-	-	-	-	-	39,41	39,41
2502008 ALBAROLA B.	0,85	1,50	4,85	6,43	5,68	7,94	27,25
2502009 ALEATICO N.	0,11	1,35	0,13	4,20	1,50	2,94	10,23
2502011 ALICANTE BOUSCHET N.	-	-	-	0,10	-	-	0,10
2502010 ALICANTE N.	-	-	-	0,08	-	0,07	0,15
2502013 ANSONICA B.	-	-	0,03	-	0,16	0,10	0,29
2502014 ARNEIS B.	-	-	-	-	0,06	0,02	0,08
2502015 ARVESINIADU B.	-	-	0,77	0,72	0,51	0,55	2,55
2502016 ASPRINIO BIANCO B.	0,16	0,51	2,26	3,96	4,67	106,35	117,91
2502017 AVANÀ N.	-	-	-	0,16	-	0,10	0,26
2502018 AVARENGO N.	1,72	2,24	2,62	9,71	20,56	6,26	43,11
2502020 BARBERA BIANCA B.	0,17	0,74	0,59	3,56	2,62	1,69	9,37
2502019 BARBERA N.	6,73	14,87	27,08	56,33	63,02	85,78	253,81
2502021 BARBERA SARDA N.	-	-	-	-	0,27	0,12	0,39
2502022 BARSAGLINA N.	-	-	0,11	0,04	0,46	-	0,61
2502023 BELLONE	-	-	-	-	0,40	-	0,40
2502024 BERVEDINO B.	-	-	-	-	-	0,28	0,28
2502025 BIANCAME B.	-	-	0,10	-	0,07	0,15	0,32
2502026 BIANCHETTA GENOVESE B.	-	-	-	-	-	0,20	0,20

**Tavola 2.16 - Aziende con vite e relativa superficie investita per natura della produzione, età delle viti e tipo di vitigno**  
(superficie in ettari) - SUPERFICIE

NATURA DELLE PRODUZIONI VITIGNI		ETÀ DELLE VITI (anni)						Totale
		Meno di 3	3 -- 6	6 -- 10	10 -- 20	20 -- 30	30 ed oltre	
2502028	BIANCO D'ALESSANO B.	-	-	-	-	-	0,15	0,15
2502029	BIANCOLELLA B.	0,05	-	0,46	0,04	-	0,36	0,91
2502030	BIANCONE B.	-	-	-	-	0,02	0,16	0,18
2502032	BOMBINO BIANCO B.	0,03	0,47	0,63	2,95	0,90	0,54	5,52
2502034	BONAMICO N.	-	-	0,05	-	-	-	0,05
2502035	BONARDA N.	-	0,13	0,20	0,21	0,57	-	1,11
2502036	BOSCO B.	-	-	-	0,15	-	-	0,15
2502037	BOVALE GRANDE N.	-	-	-	0,17	-	-	0,17
2502039	BRACCIOLA NERA N.	0,04	0,05	-	-	-	0,52	0,61
2502040	BRACHETTO N.	-	-	-	0,16	0,14	0,25	0,55
2502268	BRIC N.	-	-	-	-	-	0,43	0,43
2502269	BUSSANELLO B.	-	-	-	-	0,67	-	0,67
2502042	CABERNET FRANC N.	2,05	0,25	0,77	1,70	1,97	1,11	7,85
2502043	CABERNET SAUVIGNON N.	2,03	1,15	-	0,20	1,00	0,08	4,46
2502044	CADDIU N.	0,33	0,40	1,03	0,08	0,55	0,44	2,83
2502045	CAGNULARI N.	0,01	-	-	0,01	-	0,13	0,15
2502046	CALABRESE N.	-	-	-	-	0,28	-	0,28
2502047	CALORIA N.	-	-	-	-	-	0,05	0,05
2502048	CANAIOLO BIANCO B.	-	-	0,17	-	-	0,10	0,27
2502049	CANAIOLO NERO N.	0,05	0,10	0,15	0,40	0,06	0,42	1,18
2502314	CANAIOLO ROSA Rs.	-	-	-	0,04	-	-	0,04
2502050	CANINA NERA N.	-	-	-	0,40	-	0,10	0,50
2502051	CANNONAO N.	-	-	0,30	-	-	-	0,30
2502052	CARICAGIOLA N.	-	-	-	0,11	-	0,07	0,18
2502053	CARICA L'ASINO B.	-	-	-	-	-	0,04	0,04
2502054	CARIGNANO N.	-	-	-	0,28	-	-	0,28
2502056	CASTIGLIONE N.	-	-	-	-	-	0,87	0,87
2502058	CATARRATTO BIANCO COMUNE B.	-	-	0,05	0,85	-	1,33	2,23
2502059	CATARRATTO BIANCO LUCIDO B.	0,06	-	-	-	-	-	0,06
2502060	CESANESE COMUNE N.	-	-	-	0,20	0,49	0,80	1,49
2502061	CESANESE D'AFFILE N.	-	-	-	-	0,02	-	0,02
2502298	CHARDONNAY B.	0,87	0,22	-	1,07	0,25	0,22	2,63
2502062	CILIEGIOLO N.	1,35	1,32	1,94	2,81	3,52	2,20	13,14
2502064	COCOCCIOLA B.	-	-	-	-	0,20	-	0,20
2502065	CODA DI VOLPE BIANCA B.	5,47	8,99	16,16	52,33	41,13	95,87	219,95
2502066	COLOMBANA NERA N.	-	0,10	-	0,15	0,34	0,41	1,00
2502068	CORINTO NERO N.	-	-	-	0,20	-	0,10	0,30
2502069	CORTESE B.	-	-	0,07	-	0,06	0,16	0,29
2502071	CROATINA N.	-	-	-	0,03	0,12	-	0,15
2502072	DAMASCHINO B.	3,00	-	-	-	-	-	3,00
2502073	DOLCETTO N.	-	0,16	-	0,02	0,29	-	0,47
2502077	DURELLA B.	-	-	-	-	-	0,06	0,06
2502079	FALANGHINA B.	18,49	2,23	7,70	27,01	6,61	8,26	70,30
2502080	FAVORITA B.	-	-	-	0,16	-	-	0,16
2502081	FIANO B.	1,28	0,38	-	1,76	-	0,65	4,07
2502274	FLAVIS B.	-	-	-	-	0,39	-	0,39
2502084	FORTANA N.	0,20	0,22	0,16	1,39	0,22	1,52	3,71
2502086	FRANCONIA N.	-	0,01	-	-	-	0,06	0,07
2502087	FRAPPATO N.	-	-	-	0,20	-	-	0,20
2502088	FREISA N.	-	0,17	0,43	0,51	0,66	1,32	3,09
2502089	FUMIN N.	-	-	-	-	-	0,51	0,51
2502091	GAMAY N.	-	-	-	-	0,08	0,24	0,32
2502092	GARGANEGA B.	-	0,30	-	0,02	-	-	0,32
2502093	GIRÒ N.	-	-	-	0,08	-	-	0,08
2502352	GRANNOIR N.	-	-	-	-	-	0,02	0,02
2502094	GRECANICO DORATO B.	-	-	-	1,43	-	-	1,43
2502095	GRECHETTO B.	-	-	-	-	0,50	-	0,50
2502097	GRECO B.	1,01	0,22	1,34	2,06	0,13	0,41	5,17
2502098	GRECO BIANCO B.	-	-	0,21	0,08	0,58	0,36	1,23
2502099	GRECO NERO N.	4,85	9,13	11,02	34,32	21,49	42,04	122,85
2502100	GRIGNOLINO N.	-	-	0,04	0,25	0,10	-	0,39
2502102	GROPPELLO DI MOCASINA N.	-	-	0,10	-	-	-	0,10
2502103	GROPPELLO DI SANTO STEFANO N.	-	-	-	0,05	-	-	0,05
2502106	GUARNACCIA B.	-	-	-	0,10	-	-	0,10
2502109	INCROCIO MANZONI 2.15 N.	-	-	-	-	-	0,05	0,05
2502278	ITALICA B.	-	-	-	-	0,28	0,37	0,65
2502111	LACRIMA N.	5,82	5,15	10,57	9,00	5,43	15,66	51,63
2502112	LAGREIN N.	-	0,02	-	-	-	-	0,02
2502113	LAMBRUSCA DI ALESSANDRIA N.	-	-	1,13	0,62	0,16	0,71	2,62
2502114	LAMBRUSCO A FOGLIA FRASTAGLIATA N.	0,05	0,58	0,09	1,51	0,82	0,79	3,84
2502115	LAMBRUSCO DI SORBARA N.	-	-	0,70	0,42	-	0,08	1,20
2502116	LAMBRUSCO GRASPAROSSA N.	-	0,07	0,91	0,23	0,40	0,43	2,04
2502117	LAMBRUSCO MAESTRI N.	-	-	-	0,39	1,22	0,05	1,66

**Tavola 2.16 - Aziende con vite e relativa superficie investita per natura della produzione, età delle viti e tipo di vitigno**  
(superficie in ettari) - **SUPERFICIE**

NATURA DELLE PRODUZIONI VITIGNI		ETÀ DELLE VITI (anni)						Totale
		Meno di 3	3 -- 6	6 -- 10	10 -- 20	20 -- 30	30 ed oltre	
2502118	LAMBRUSCO MARANI N.	0,63	-	-	0,94	0,92	0,06	2,55
2502120	LAMBRUSCO SALAMINO N.	-	-	-	0,14	0,11	-	0,25
2502121	LAMBRUSCO VIADANESE N.	-	0,50	-	-	-	0,01	0,51
2502124	MACERATINO B.	-	-	-	-	-	0,10	0,10
2502125	MAGLIOCCO CANINO N.	-	-	-	0,38	-	-	0,38
2502129	MALVASIA BIANCA B.	0,15	0,26	0,79	3,00	1,79	2,34	8,33
2502130	MALVASIA BIANCA DI BASILICATA	-	0,08	0,35	0,25	-	0,10	0,78
2502131	MALVASIA BIANCA DI CANDIA B.	0,35	2,50	1,02	4,39	4,59	1,78	14,63
2502132	MALVASIA BIANCA LUNGA B.	0,10	1,86	1,66	10,25	4,45	6,59	24,91
2502133	MALVASIA DEL LAZIO B.	0,63	0,10	0,31	1,60	4,03	2,55	9,22
2502279	MALVASIA DI CANDIA AROMATICA B.	0,02	1,61	0,55	0,69	1,46	0,58	4,91
2502135	MALVASIA DI LIPARI B.	-	-	-	0,10	-	-	0,10
2502136	MALVASIA DI SARDEGNA B.	-	-	-	0,13	-	-	0,13
2502137	MALVASIA DI SCHIERANO N.	-	-	-	0,02	-	0,35	0,37
2502138	MALVASIA ISTRIANA B.	-	0,17	0,14	0,10	0,54	0,26	1,21
2502128	MALVASIA N.	0,23	0,56	1,76	4,11	4,90	5,07	16,63
2502139	MALVASIA NERA DI BASILICATA N.	0,01	0,06	0,13	0,53	-	1,90	2,63
2502140	MALVASIA NERA DI BRINDISI N.	0,29	0,28	0,58	2,12	1,04	0,26	4,57
2502141	MALVASIA NERA DI LECCE N.	-	-	0,10	0,24	-	0,14	0,48
2502318	MALVASIA ROSA Rs.	-	0,33	0,51	-	-	0,34	1,18
2502142	MAMMOLO N.	-	-	-	-	-	0,02	0,02
2502299	MANZONI BIANCO B.	12,90	13,25	29,48	73,36	62,88	106,13	298,00
2502143	MARSIGLIANA NERA N.	-	-	-	-	-	0,16	0,16
2502144	MARZEMINO N.	-	-	-	0,05	-	-	0,05
2502145	MAZZESE N.	-	-	0,02	0,03	-	-	0,05
2502146	MERLOT N.	4,97	5,98	7,51	35,58	27,22	34,04	115,30
2502302	MEUNIER N.	-	-	-	0,11	-	-	0,11
2502147	MINNELLA BIANCA B.	-	-	-	0,10	-	-	0,10
2502148	MOLINARA N.	-	-	0,01	-	-	-	0,01
2502149	MONICA N.	-	-	-	0,30	0,25	0,05	0,60
2502150	MONTEPULCIANO N.	11,76	12,64	23,63	46,18	28,05	61,83	184,09
2502119	MONTERICCO N.	0,19	0,03	-	0,20	0,10	0,15	0,67
2502151	MONTONICO BIANCO B.	-	0,57	-	1,16	0,35	0,23	2,31
2502152	MONTÙ B.	-	0,20	0,30	-	-	-	0,50
2502307	MOSCATELLO SELVATICO B.	-	-	0,05	0,05	0,04	0,35	0,49
2502153	MOSCATO BIANCO B.	1,04	1,15	1,06	2,85	2,86	4,76	13,72
2502308	MOSCATO DI SCANZO N.	-	-	-	0,05	-	-	0,05
2502281	MOSCATO DI TERRACINA B.	-	0,25	0,40	2,61	3,30	2,56	9,12
2502154	MOSCATO GIALLO B.	-	-	0,20	0,09	0,20	0,21	0,70
2502155	MOSCATO NERO DI ACQUI N.	-	-	0,08	-	0,10	0,38	0,56
2502156	MOSCATO ROSA Rs.	-	-	-	-	-	0,09	0,09
2502158	MÜLLER THURGAU B.	-	-	-	-	-	0,10	0,10
2502159	NASCO B.	-	0,06	-	-	-	0,15	0,21
2502160	NEBBIOLO N.	-	-	0,21	0,59	0,01	-	0,81
2502162	NEGRETTO N.	-	-	-	-	0,06	-	0,06
2502163	NEGRO AMARO N.	-	-	-	-	-	0,23	0,23
2502164	NERELLO CAPPuccio N.	-	-	0,13	-	-	-	0,13
2502165	NERELLO MASCALESE N.	-	-	-	-	0,83	-	0,83
2502166	NERETTA CUNEESE N.	-	-	-	-	-	0,06	0,06
2502168	NERO BUONO N.	-	-	-	-	-	0,03	0,03
2502176	OLIVELLA NERA N.	-	-	-	-	0,05	-	0,05
2502180	PASCALE N.	0,10	-	0,33	-	-	-	0,43
2502181	PASSERINA B.	0,15	-	0,10	0,20	1,46	0,25	2,16
2502182	PAVANA N.	0,16	-	0,07	0,20	0,93	0,49	1,85
2502183	PECORELLO N.	-	-	0,16	0,03	0,04	0,03	0,26
2502185	PERRICONE N.	-	-	-	-	0,04	0,05	0,09
2502310	PETITE ARVINE B.	-	-	-	-	0,10	-	0,10
2502188	PICOLIT B.	-	-	-	0,08	-	-	0,08
2502189	PIEDIROSSO N.	1,81	0,70	1,89	6,14	4,59	6,27	21,40
2502191	PIGNOLA N.	-	-	-	-	-	0,20	0,20
2502300	PIGNOLETTA B.	7,73	6,66	6,11	25,30	18,72	30,33	94,85
2502193	PINOT BIANCO B.	-	0,17	0,25	0,08	0,36	-	0,86
2502194	PINOT GRIGIO G.	0,10	-	0,11	-	-	-	0,21
2502195	PINOT NERO N.	-	0,37	0,25	0,59	0,07	0,20	1,48
2502198	PORTOGHESE N.	-	-	-	0,08	0,33	5,24	5,65
2502312	PRIÉ ROUGE Rs.	-	-	-	0,08	-	-	0,08
2502199	PRIMITIVO N.	0,32	2,02	1,64	4,22	3,68	17,60	29,48
2502200	PROSECCO B.	-	-	0,05	0,10	-	0,20	0,35
2502206	REFOSCO NOSTRANO N.	-	-	-	-	0,05	-	0,05
2502341	REGINA B.	-	-	0,05	-	-	0,10	0,15
2502342	REGINA DEI VIGNETI B.	-	-	-	0,01	-	0,01	0,02
2502207	RETAGLIATO BIANCO B.	-	0,15	-	-	-	-	0,15
2502208	RIBOLLA GIALLA B.	-	-	-	0,15	-	-	0,15

**Tavola 2.16 - Aziende con vite e relativa superficie investita per natura della produzione, età delle viti e tipo di vitigno**  
(superficie in ettari) - SUPERFICIE

NATURA DELLE PRODUZIONI VITIGNI	ETÀ DELLE VITI (anni)						Totale
	Meno di 3	3 -- 6	6 -- 10	10 -- 20	20 -- 30	30 ed oltre	
2502210 RIESLING B.	2,07	-	0,25	1,27	0,34	0,05	3,98
2502211 ROLLO B.	-	-	-	-	0,21	0,14	0,35
2502212 RONDINELLA N.	0,10	-	-	0,23	0,52	-	0,85
2502213 ROSSESE N.	0,10	-	-	-	0,04	-	0,14
2502214 ROSSIGNOLA N.	0,31	-	1,00	0,20	1,88	0,84	4,23
2502215 ROSSOLA NERA N.	-	0,01	0,03	-	-	0,11	0,15
2502216 ROUSSANE B.	-	-	0,09	1,06	0,89	0,89	2,93
2502217 SAGRANTINO N.	-	-	-	-	0,07	-	0,07
2502218 SANGIOVESE N.	14,65	27,78	46,21	114,80	132,33	111,06	446,83
2502219 SAN GIUSEPPE NERO N.	-	0,02	0,09	1,81	2,06	2,34	6,32
2502220 SAN LUNARDO B.	-	-	0,05	0,05	0,15	-	0,25
2502340 SANTA MARIA B.	-	-	-	0,30	-	-	0,30
2502221 SAUVIGNON B.	0,26	-	-	0,13	-	-	0,39
2502222 SCHIAVA GENTILE N.	-	-	-	0,14	-	-	0,14
2502289 SCHIAVA GROSSA N.	-	0,33	-	-	-	0,24	0,57
2502224 SCHIAVA N.	-	-	-	0,08	0,55	0,04	0,67
2502290 SCHIOPPETTINO N.	-	-	-	0,15	0,29	-	0,44
2502228 SGAVETTA N.	-	-	-	-	0,10	-	0,10
2502291 SIRIO B.	0,23	-	-	0,10	-	-	0,33
2502280 S. MARTINO N.	-	-	-	-	-	1,00	1,00
2502288 S. MICHELE N.	-	-	-	0,32	-	-	0,32
2502292 SOPERGA N.	-	0,05	-	-	-	0,15	0,20
2502229 SUSUMANIELLO N.	-	-	-	-	0,15	0,74	0,89
2502230 SYLVANER VERDE B.	-	-	-	0,14	-	0,15	0,29
2502231 SYRAH N.	-	-	-	-	-	0,21	0,21
2502233 TERRANO N.	-	-	-	-	0,04	-	0,04
2502234 TIMORASSO B.	-	-	-	0,06	-	-	0,06
2502235 TOCAI FRIULANO B.	-	-	-	-	0,44	0,77	1,21
2502236 TOCAI ROSSO N.	-	0,50	-	-	-	0,20	0,70
2502238 TRAMINER AROMATICO Rs.	-	-	-	0,08	-	-	0,08
2502332 TREBBIANO ABRUZZESE B.	0,97	0,94	1,76	5,49	3,59	4,16	16,91
2502239 TREBBIANO DI SOAVE B.	-	0,05	0,27	2,27	0,55	0,86	4,00
2502240 TREBBIANO GIALLO B.	0,06	0,35	1,72	4,57	2,17	3,34	12,21
2502241 TREBBIANO MODENESE B.	0,10	-	0,54	0,61	0,45	0,06	1,76
2502242 TREBBIANO ROMAGNOLO B.	0,05	0,10	0,66	1,30	0,23	5,27	7,61
2502243 TREBBIANO SPOLETINO B.	-	-	0,15	-	0,25	0,26	0,66
2502244 TREBBIANO TOSCANO B.	4,85	7,17	12,06	30,54	19,83	23,77	98,22
2502245 TREVISANA NERA N.	-	-	-	0,20	-	-	0,20
2502294 TSCHAGGELE N.	-	-	-	-	-	0,40	0,40
2502246 TURCA N.	-	-	-	0,14	0,09	-	0,23
2502324 UCELUT B.	-	-	-	-	0,50	0,31	0,81
2502600 UVA DI ALTRO COLORE	24,34	2,49	3,97	14,24	7,90	14,97	67,91
2502599 UVA DI COLORE NERO	11,32	19,07	14,29	33,34	23,19	63,71	164,92
2502247 UVA DI TROIA N.	-	0,24	0,34	1,36	1,91	6,59	10,44
2502248 UVA RARA N.	-	-	-	-	0,38	0,31	0,69
2502249 UVA TOSCA N.	0,25	-	0,05	-	-	-	0,30
2502295 VALENTINO N.	-	-	-	-	-	0,10	0,10
2502296 VEGA B.	-	-	-	-	-	0,05	0,05
2502250 VELTLINER B.	-	-	-	0,15	-	-	0,15
2502252 VERDECA B.	-	-	-	0,06	-	0,45	0,51
2502254 VERDICCHIO BIANCO B.	-	0,11	0,06	0,07	0,06	-	0,30
2502256 VERDUZZO FRIULANO B.	-	-	0,08	-	-	0,66	0,74
2502258 VERMENTINO B.	0,27	0,20	0,15	0,07	-	0,67	1,36
2502260 VERNACCIA DI ORISTANO B.	-	-	-	-	0,08	0,16	0,24
2502261 VERNACCIA DI SAN GIMIGNANO B.	-	-	-	0,10	0,02	2,24	2,36
2502262 VERNACCIA NERA N.	-	0,07	-	0,10	-	7,19	7,36
2502264 VESPOLINA N.	-	-	0,10	-	0,09	-	0,19
2502265 VIEN DE NUS N.	-	-	-	-	1,00	-	1,00
<b>2503999 UVA DA TAVOLA</b>	<b>2,00</b>	<b>0,94</b>	<b>1,08</b>	<b>8,90</b>	<b>6,60</b>	<b>24,34</b>	<b>43,86</b>
2503502 ALPHONSE LAVALLÉE N.	-	-	-	0,31	-	-	0,31
2503507 CARDINAL N.	-	-	-	0,15	-	-	0,15
2503579 FIORENZA B.	0,01	0,43	-	0,20	0,01	0,05	0,70
2503576 ISABELLA N.	-	-	-	0,12	0,05	-	0,17
2503514 ITALIA B.	-	-	0,58	1,92	0,13	0,15	2,78
2503540 LACRIMA DI MARIA B.	-	-	-	0,27	-	-	0,27
2503515 LATTUARIO NERO N.	-	-	-	0,70	-	0,25	0,95
2503563 MOSCATEUL RS.	-	-	-	-	-	0,07	0,07
2503516 MOSCATO D'ADDA N.	-	-	0,02	-	0,35	0,03	0,40
2503517 MOSCATO D'AMBURGO N.	-	-	-	0,02	-	0,44	0,46
2503518 MOSCATO DI TERRACINA B.	0,05	0,03	-	0,35	0,03	-	0,46
2503564 NERONA N.	-	-	-	-	-	0,03	0,03
2503565 NOICA RS.	-	-	-	-	-	0,06	0,06
2503521 PERLA DI CSABA B.	-	-	-	-	-	0,07	0,07

**Tavola 2.16 - Aziende con vite e relativa superficie investita per natura della produzione, età delle viti e tipo di vitigno**  
(superficie in ettari) - **SUPERFICIE**

NATURA DELLE PRODUZIONI VITIGNI	ETÀ DELLE VITI (anni)						Totale
	Meno di 3	3 -- 6	6 -- 10	10 -- 20	20 -- 30	30 ed oltre	
2503522 PERLETTE B.	-	-	-	-	-	0,15	0,15
2503523 PERLONA B.	-	-	-	-	-	0,07	0,07
2503524 PIZZUTELLO BIANCO B.	0,27	0,17	0,46	1,42	3,28	17,56	23,16
2503452 REGINA B.	0,19	-	-	-	0,25	-	0,44
2503527 REGINA B.	0,05	0,25	-	0,46	0,03	0,01	0,80
2503544 S. ANNA DI LIPSIA B.	-	-	-	-	-	0,17	0,17
2503500 UVA DI ALTRO COLORE	0,95	0,06	-	1,01	0,11	1,14	3,27
2503499 UVA DI COLORE NERO	0,48	-	0,02	1,97	2,36	4,09	8,92

**Tavola 2.17 - Aziende con arboricoltura da legno e/o boschi e relativa superficie per classe di superficie totale e zona altimetrica (superficie in ettari) - TOTALE**

COLTURE BOSCHIVE	CLASSI DI SUPERFICIE TOTALE								Totale
	Meno di 1	1 -- 2	2 -- 5	5 -- 10	10 -- 20	20 -- 50	50 -- 100	100 ed oltre	
AZIENDE									
COLTURE BOSCHIVE									
ARBORICOLTURA DA LEGNO	158	160	194	81	49	34	5	8	689
Pioppeti	116	125	159	69	38	28	5	5	545
Altra arboricoltura da legno	43	35	37	13	11	10	1	5	155
BOSCHI	1.071	1.325	1.833	788	308	129	54	73	5.581
Fustaie	84	103	118	57	32	16	9	13	432
Conifere	8	24	19	15	4	1	1	4	76
Latifoglie	37	48	61	24	24	8	5	8	215
Miste di conifere e latifoglie	39	35	40	20	6	8	3	3	154
Cedui	901	1.202	1.677	711	273	110	47	67	4.988
Semplici	711	975	1.363	572	210	78	33	52	3.994
Composti	219	258	349	153	66	34	17	18	1.114
Macchia mediterranea	133	58	83	37	13	9	1	5	339
ALTRE SUPERFICI FORESTALI									
SUPERFICI BOScate A TURNO BREVE	19	18	32	8	7	5	-	4	93
Produzione di energia	1	-	2	-	-	-	-	1	4
Produzione per l'industria	18	18	30	8	7	5	-	3	89
SUPERFICIE INVESTITA									
COLTURE BOSCHIVE									
ARBORICOLTURA DA LEGNO	49,01	91,78	174,00	130,33	132,23	204,68	77,15	84,02	943,20
Pioppeti	42,60	81,26	150,58	105,65	106,54	149,32	52,15	31,80	719,90
Altra arboricoltura da legno	6,41	10,52	23,42	24,68	25,69	55,36	25,00	52,22	223,30
BOSCHI	234,85	570,43	1.520,48	1.333,87	1.099,79	1.278,68	1.409,41	27.460,94	34.908,45
Fustaie	16,76	46,85	96,00	87,79	88,87	90,51	248,34	3.718,47	4.393,59
Conifere	2,73	13,15	11,25	19,40	10,36	0,30	1,60	316,95	375,74
Latifoglie	5,61	21,78	57,52	39,27	58,97	77,21	177,74	2.693,62	3.131,72
Miste di conifere e latifoglie	8,42	11,92	27,23	29,12	19,54	13,00	69,00	707,90	886,13
Cedui	197,55	502,35	1.368,89	1.153,68	987,09	1.067,29	1.155,07	23.155,57	29.587,49
Semplici	146,71	401,68	1.090,92	888,59	688,38	681,38	565,88	17.283,04	21.746,58
Composti	50,84	100,67	277,97	265,09	298,71	385,91	589,19	5.872,53	7.840,91
Macchia mediterranea	20,54	21,23	55,59	92,40	23,83	120,88	6,00	586,90	927,37
ALTRE SUPERFICI FORESTALI									
SUPERFICI BOScate A TURNO BREVE	5,34	10,34	29,00	14,94	12,78	30,86	-	119,02	222,28
Produzione di energia	0,01	-	2,51	-	-	-	-	0,02	2,54
Produzione per l'industria	5,33	10,34	26,49	14,94	12,78	30,86	-	119,00	219,74

**Tavola 2.17 segue - Aziende con arboricoltura da legno e/o boschi e relativa superficie per classe di superficie totale e zona altimetrica (superficie in ettari) - MONTAGNA**

CULTURE BOSCHIVE	CLASSI DI SUPERFICIE TOTALE								Totale
	Meno di 1	1 -- 2	2 -- 5	5 -- 10	10 -- 20	20 -- 50	50 -- 100	100 ed oltre	
AZIENDE									
CULTURE BOSCHIVE									
ARBORICOLTURA DA LEGNO	3	1	3	2	3	-	-	1	13
Pioppeti	-	-	1	-	-	-	-	-	1
Altra arboricoltura da legno	3	1	3	2	3	-	-	1	13
BOSCHI	37	43	132	67	17	5	4	8	313
Fustaie	2	4	5	5	2	3	1	4	26
Conifere	-	-	-	1	-	-	-	1	2
Latifoglie	1	2	2	3	1	-	1	4	14
Miste di conifere e latifoglie	1	2	3	1	1	3	-	1	12
Cedui	34	40	128	64	15	3	4	8	296
Semplici	18	25	118	57	14	3	3	5	243
Composti	16	15	11	7	1	-	1	3	54
Macchia mediterranea	1	-	1	-	-	-	-	-	2
ALTRE SUPERFICI FORESTALI									
SUPERFICI BOSCADE A TURNO BREVE	-	-	-	-	-	-	-	1	1
Produzione di energia	-	-	-	-	-	-	-	-	-
Produzione per l'industria	-	-	-	-	-	-	-	1	1
SUPERFICIE INVESTITA									
CULTURE BOSCHIVE									
ARBORICOLTURA DA LEGNO	0,36	0,05	0,90	1,10	8,73	-	-	0,05	11,19
Pioppeti	-	-	0,15	-	-	-	-	-	0,15
Altra arboricoltura da legno	0,36	0,05	0,75	1,10	8,73	-	-	0,05	11,04
BOSCHI	7,77	18,40	188,53	209,52	96,97	45,92	85,83	8.566,00	9.218,94
Fustaie	0,61	1,48	3,14	3,33	1,70	8,40	0,50	2.928,63	2.947,79
Conifere	-	-	-	0,80	-	-	-	160,00	160,80
Latifoglie	0,05	0,65	0,48	1,90	0,70	-	0,50	2.368,63	2.372,91
Miste di conifere e latifoglie	0,56	0,83	2,66	0,63	1,00	8,40	-	400,00	414,08
Cedui	7,11	16,92	184,90	206,19	95,27	37,52	85,33	5.637,37	6.270,61
Semplici	2,66	11,97	173,73	198,26	95,25	37,52	80,82	4.619,17	5.219,38
Composti	4,45	4,95	11,17	7,93	0,02	-	4,51	1.018,20	1.051,23
Macchia mediterranea	0,05	-	0,49	-	-	-	-	-	0,54
ALTRE SUPERFICI FORESTALI									
SUPERFICI BOSCADE A TURNO BREVE	-	-	-	-	-	-	-	108,00	108,00
Produzione di energia	-	-	-	-	-	-	-	-	-
Produzione per l'industria	-	-	-	-	-	-	-	108,00	108,00

**Tavola 2.17 segue - Aziende con arboricoltura da legno e/o boschi e relativa superficie per classe di superficie totale e zona altimetrica (superficie in ettari) - COLLINA**

CULTURE BOSCHIVE	CLASSI DI SUPERFICIE TOTALE								Totale
	Meno di 1	1 -- 2	2 -- 5	5 -- 10	10 -- 20	20 -- 50	50 -- 100	100 ed oltre	
AZIENDE									
CULTURE BOSCHIVE									
ARBORICOLTURA DA LEGNO	104	122	159	64	38	26	5	5	523
Pioppeti	77	95	128	56	33	21	5	3	418
Altra arboricoltura da legno	28	27	31	9	5	7	1	4	112
BOSCHI	957	1.238	1.654	699	278	118	46	57	5.047
Fustaie	75	98	107	50	26	12	4	6	378
Conifere	4	24	16	13	4	1	-	2	64
Latifoglie	36	45	56	20	20	8	2	4	191
Miste di conifere e latifoglie	35	33	37	19	3	4	2	-	133
Cedui	802	1.124	1.512	627	250	106	42	54	4.517
Semplici	635	913	1.208	496	189	75	29	42	3.587
Composti	196	242	337	145	64	33	16	15	1.048
Macchia mediterranea	126	53	78	37	12	5	1	2	314
ALTRE SUPERFICI FORESTALI									
SUPERFICI BOSCADE A TURNO BREVE	12	17	27	6	6	2	-	1	71
Produzione di energia	1	-	2	-	-	-	-	-	3
Produzione per l'industria	11	17	25	6	6	2	-	1	68
SUPERFICIE INVESTITA									
CULTURE BOSCHIVE									
ARBORICOLTURA DA LEGNO	33,21	65,11	135,88	95,79	85,16	148,97	77,15	74,17	715,44
Pioppeti	28,27	55,66	114,54	81,93	80,14	105,21	52,15	22,00	539,90
Altra arboricoltura da legno	4,94	9,45	21,34	13,86	5,02	43,76	25,00	52,17	175,54
BOSCHI	207,62	527,06	1.284,37	1.087,49	959,10	1.130,46	1.186,75	17.072,19	23.455,04
Fustaie	14,13	44,52	85,69	75,46	64,43	79,87	141,01	400,35	905,46
Conifere	1,40	13,15	9,13	16,60	10,36	0,30	-	75,36	126,30
Latifoglie	5,56	20,28	51,99	30,37	45,00	77,21	84,01	324,99	639,41
Miste di conifere e latifoglie	7,17	11,09	24,57	28,49	9,07	2,36	57,00	-	139,75
Cedui	175,60	464,27	1.145,68	919,63	871,71	1.010,69	1.039,74	16.559,66	22.186,98
Semplici	130,62	368,69	879,18	663,94	578,87	643,86	455,06	11.705,33	15.425,55
Composti	44,98	95,58	266,50	255,69	292,84	366,83	584,68	4.854,33	6.761,43
Macchia mediterranea	17,89	18,27	53,00	92,40	22,96	39,90	6,00	112,18	362,60
ALTRE SUPERFICI FORESTALI									
SUPERFICI BOSCADE A TURNO BREVE	2,91	9,97	22,66	11,09	10,78	3,32	-	5,00	65,73
Produzione di energia	0,01	-	2,51	-	-	-	-	-	2,52
Produzione per l'industria	2,90	9,97	20,15	11,09	10,78	3,32	-	5,00	63,21



**Tavola 2.17 segue - Aziende con arboricoltura da legno e/o boschi e relativa superficie per classe di superficie totale e zona altimetrica (superficie in ettari) - PIANURA**

CULTURE BOSCHIVE	CLASSI DI SUPERFICIE TOTALE								Totale
	Meno di 1	1 -- 2	2 -- 5	5 -- 10	10 -- 20	20 -- 50	50 -- 100	100 ed oltre	
AZIENDE									
CULTURE BOSCHIVE									
ARBORICOLTURA DA LEGNO	51	37	32	15	8	8	-	2	153
Pioppeti	39	30	30	13	5	7	-	2	126
Altra arboricoltura da legno	12	7	3	2	3	3	-	-	30
BOSCHI	77	44	47	22	13	6	4	8	221
Fustaie	7	1	6	2	4	1	4	3	28
Conifere	4	-	3	1	-	-	1	1	10
Latifoglie	-	1	3	1	3	-	2	-	10
Miste di conifere e latifoglie	3	-	-	-	2	1	1	2	9
Cedui	65	38	37	20	8	1	1	5	175
Semplici	58	37	37	19	7	-	1	5	164
Composti	7	1	1	1	1	1	-	-	12
Macchia mediterranea	6	5	4	-	1	4	-	3	23
ALTRE SUPERFICI FORESTALI									
SUPERFICI BOSCATI A TURNO BREVE	7	1	5	2	1	3	-	2	21
Produzione di energia	-	-	-	-	-	-	-	1	1
Produzione per l'industria	7	1	5	2	1	3	-	1	20
SUPERFICIE INVESTITA									
CULTURE BOSCHIVE									
ARBORICOLTURA DA LEGNO	15,44	26,62	37,22	33,44	38,34	55,71	-	9,80	216,57
Pioppeti	14,33	25,60	35,89	23,72	26,40	44,11	-	9,80	179,85
Altra arboricoltura da legno	1,11	1,02	1,33	9,72	11,94	11,60	-	-	36,72
BOSCHI	19,46	24,97	47,58	36,86	43,72	102,30	136,83	1.822,75	2.234,47
Fustaie	2,02	0,85	7,17	9,00	22,74	2,24	106,83	389,49	540,34
Conifere	1,33	-	2,12	2,00	-	-	1,60	81,59	88,64
Latifoglie	-	0,85	5,05	7,00	13,27	-	93,23	-	119,40
Miste di conifere e latifoglie	0,69	-	-	-	9,47	2,24	12,00	307,90	332,30
Cedui	14,84	21,16	38,31	27,86	20,11	19,08	30,00	958,54	1.129,90
Semplici	13,43	21,02	38,01	26,39	14,26	-	30,00	958,54	1.101,65
Composti	1,41	0,14	0,30	1,47	5,85	19,08	-	-	28,25
Macchia mediterranea	2,60	2,96	2,10	-	0,87	80,98	-	474,72	564,23
ALTRE SUPERFICI FORESTALI									
SUPERFICI BOSCATI A TURNO BREVE	2,43	0,37	6,34	3,85	2,00	27,54	-	6,02	48,55
Produzione di energia	-	-	-	-	-	-	-	0,02	0,02
Produzione per l'industria	2,43	0,37	6,34	3,85	2,00	27,54	-	6,00	48,53

**Tavola 2.18 - Aziende che attuano la gestione dei boschi per tipo di intervento e forma giuridica**

FORME GIURIDICHE	Totale aziende con interventi boschivi	TIPI DI INTERVENTO						Altri interventi
		MANUTENZIONE E/O RIPULITURA				Taglio periodico	Migliora- mento	
		Strade	Fasce parafuoco	Sottobosco	Altro			
INTERVENTO DI MANODOPERA AZIENDALE								
FORME GIURIDICHE								
Azienda individuale	3.203	332	311	924	61	2.639	49	33
Comunanza o affittanza collettiva	4	-	1	-	-	3	-	-
Società di persone e di capitali	17	2	3	3	1	13	-	-
<i>Semplice</i>	5	-	-	-	-	5	-	-
<i>In nome collettivo</i>	-	-	-	-	-	-	-	-
<i>A responsabilità limitata</i>	5	1	1	1	1	3	-	-
<i>In accomandita semplice</i>	1	-	1	1	-	1	-	-
<i>In accomandita per azioni</i>	1	-	-	-	-	1	-	-
<i>Per azioni</i>	2	1	1	-	-	-	-	-
<i>Altro tipo</i>	3	-	-	1	-	3	-	-
Società cooperativa	2	1	-	-	-	2	1	-
Associazione di produttori	-	-	-	-	-	-	-	-
Ente pubblico	10	6	6	5	-	3	1	1
<i>Stato</i>	1	1	1	1	-	1	1	-
<i>Regione</i>	-	-	-	-	-	-	-	-
<i>Provincia</i>	1	1	1	1	-	-	-	-
<i>Comune</i>	7	4	4	3	-	1	-	1
<i>Comunità Montana</i>	-	-	-	-	-	-	-	-
<i>Altro</i>	1	-	-	-	-	1	-	-
Altra forma giuridica	-	-	-	-	-	-	-	-
<i>Consorzio</i>	-	-	-	-	-	-	-	-
<i>Altro tipo forma giuridica</i>	-	-	-	-	-	-	-	-
TOTALE	3.236	341	321	932	62	2.660	51	34
INTERVENTO DI IMPRESA ESTERNA								
FORME GIURIDICHE								
Azienda individuale	380	12	20	47	9	347	9	2
Comunanza o affittanza collettiva	1	-	-	-	-	1	1	-
Società di persone e di capitali	8	1	1	1	-	7	1	-
<i>Semplice</i>	1	-	-	-	-	1	-	-
<i>In nome collettivo</i>	-	-	-	-	-	-	-	-
<i>A responsabilità limitata</i>	3	-	-	-	-	3	-	-
<i>In accomandita semplice</i>	2	-	1	1	-	2	-	-
<i>In accomandita per azioni</i>	-	-	-	-	-	-	-	-
<i>Per azioni</i>	2	1	-	-	-	1	1	-
<i>Altro tipo</i>	-	-	-	-	-	-	-	-
Società cooperativa	-	-	-	-	-	-	-	-
Associazione di produttori	-	-	-	-	-	-	-	-
Ente pubblico	25	6	4	8	2	17	5	1
<i>Stato</i>	-	-	-	-	-	-	-	-
<i>Regione</i>	-	-	-	-	-	-	-	-
<i>Provincia</i>	-	-	-	-	-	-	-	-
<i>Comune</i>	24	5	4	7	2	16	4	1
<i>Comunità Montana</i>	-	-	-	-	-	-	-	-
<i>Altro</i>	1	1	-	1	-	1	1	-
Altra forma giuridica	-	-	-	-	-	-	-	-
<i>Consorzio</i>	-	-	-	-	-	-	-	-
<i>Altro tipo forma giuridica</i>	-	-	-	-	-	-	-	-
TOTALE	414	19	25	56	11	372	16	3

**Tavola 2.19 - Aziende che attuano la gestione dei boschi per tipo di intervento, classe di superficie totale, forma di conduzione e zona altimetrica**

CLASSI DI SUPERFICIE TOTALE FORME DI CONDUZIONE ZONE ALTIMETRICHE	Totale aziende con interventi boschivi	TIPI DI INTERVENTO						Altri interventi
		MANUTENZIONE E/O RIPULITURA				Taglio periodico	Migliora- mento	
		Strade	Fasce parafuoco	Sottobosco	Altro			
INTERVENTO DI MANODOPERA AZIENDALE								
CLASSI DI SUPERFICIE TOTALE (in ettari)								
Meno di 1 ettaro	601	97	90	179	17	478	8	7
1 -- 2	763	62	68	225	20	611	5	11
2 -- 3	503	39	41	139	4	418	5	7
3 -- 5	590	52	54	168	13	503	8	3
5 -- 10	480	50	32	131	3	405	9	3
10 -- 20	187	16	16	52	2	158	5	1
20 -- 30	45	5	2	14	-	38	2	-
30 -- 50	21	5	4	6	-	18	-	-
50 -- 100	21	4	1	10	-	18	5	-
100 ed oltre	25	11	13	8	3	13	4	2
TOTALE	3.236	341	321	932	62	2.660	51	34
FORME DI CONDUZIONE								
Conduzione diretta del coltivatore	2.958	321	307	836	59	2.429	43	33
Con solo manodopera familiare	2.575	214	211	716	50	2.138	26	30
Con manodopera familiare prevalente	279	88	79	89	6	211	9	3
Con manodopera extrafamiliare prevalente	104	19	17	31	3	80	8	-
Conduzione con salariati	272	20	14	96	3	225	8	1
Conduzione a colonia parziaria appoderata	6	-	-	-	-	6	-	-
Altra forma di conduzione	-	-	-	-	-	-	-	-
TOTALE	3.236	341	321	932	62	2.660	51	34
ZONE ALTIMETRICHE								
Montagna	153	5	3	20	6	138	2	2
Collina	3.016	331	310	1.756	54	2.482	47	31
Pianura	67	5	8	34	2	40	2	1
TOTALE	3.236	341	321	932	62	2.660	51	34
INTERVENTO DI IMPRESA ESTERNA								
CLASSI DI SUPERFICIE TOTALE (in ettari)								
Meno di 1 ettaro	51	5	1	10	-	43	-	-
1 -- 2	82	4	7	17	2	72	2	-
2 -- 3	58	-	2	4	-	56	2	1
3 -- 5	61	2	4	5	2	55	-	-
5 -- 10	66	1	5	4	3	62	2	1
10 -- 20	29	1	1	4	2	27	5	-
20 -- 30	13	-	-	2	-	12	-	-
30 -- 50	11	-	-	1	-	10	1	-
50 -- 100	10	-	1	1	-	9	-	-
100 ed oltre	33	6	4	8	2	26	4	1
TOTALE	414	19	25	56	11	372	16	3
FORME DI CONDUZIONE								
Conduzione diretta del coltivatore	336	12	18	43	9	308	8	2
Con solo manodopera familiare	230	3	8	29	4	208	2	1
Con manodopera familiare prevalente	52	8	5	11	-	48	2	1
Con manodopera extrafamiliare prevalente	54	1	5	3	5	52	4	-
Conduzione con salariati	72	6	6	11	2	59	7	1
Conduzione a colonia parziaria appoderata	5	-	1	1	-	4	-	-
Altra forma di conduzione	1	1	-	1	-	1	1	-
TOTALE	414	19	25	56	11	372	16	3
ZONE ALTIMETRICHE								
Montagna	14	2	-	2	2	11	2	-
Collina	383	17	24	52	9	348	13	2
Pianura	17	-	1	2	-	13	1	1
TOTALE	414	19	25	56	11	372	16	3

**Tavola 2.20 - Aziende con superficie irrigabile per classe di superficie irrigabile, classe di superficie totale, classe di superficie agricola utilizzata (SAU) e zona altimetrica (superficie in ettari)**

CLASSI DI SUPERFICIE TOTALE		CLASSI DI SUPERFICIE IRRIGABILE								Totale
CLASSI DI SAU ZONE ALTIMETRICHE	Meno di 1	1 -- 2	2 -- 5	5 -- 10	10 -- 20	20 -- 50	50--100	100 ed oltre		
AZIENDE										
CLASSI DI SUPERFICIE TOTALE										
Meno di 1 ettaro	7.369	-	-	-	-	-	-	-	7.369	
1 -- 2	1.051	2.800	-	-	-	-	-	-	3.851	
2 -- 3	281	495	1.249	-	-	-	-	-	2.025	
3 -- 5	192	330	1.639	-	-	-	-	-	2.161	
5 -- 10	98	133	542	1.018	-	-	-	-	1.791	
10 -- 20	21	25	73	217	503	-	-	-	839	
20 -- 30	1	6	6	9	55	121	-	-	198	
30 -- 50	2	1	5	5	14	95	-	-	122	
50 -- 100	3	2	2	4	7	25	31	-	74	
100 ed oltre	2	-	1	-	2	5	9	17	36	
TOTALE	9.020	3.792	3.517	1.253	581	246	40	17	18.466	
CLASSI DI SAU										
Senza superficie	8	7	2	-	2	-	-	-	19	
Meno di 1 ettaro	7.810	15	2	1	-	-	-	-	7.828	
1 -- 2	746	3.034	11	-	-	-	-	-	3.791	
2 -- 3	218	349	1.443	1	-	-	-	-	2.011	
3 -- 5	148	262	1.623	3	-	1	-	-	2.037	
5 -- 10	73	101	379	1.097	2	-	-	-	1.652	
10 -- 20	14	18	49	140	532	2	-	-	755	
20 -- 30	-	3	4	5	35	133	-	-	180	
30 -- 50	-	1	2	6	5	93	-	-	107	
50 -- 100	2	2	1	-	4	15	35	-	59	
100 ed oltre	1	-	1	-	1	2	5	17	27	
TOTALE	9.020	3.792	3.517	1.253	581	246	40	17	18.466	
ZONE ALTIMETRICHE										
Montagna	145	59	47	23	8	5	-	-	287	
Collina	3.210	1.304	1.135	407	209	99	9	10	6.383	
Pianura	5.665	2.429	2.335	823	364	142	31	7	11.796	
TOTALE	9.020	3.792	3.517	1.253	581	246	40	17	18.466	
SUPERFICIE IRRIGABILE										
CLASSI DI SUPERFICIE TOTALE										
Meno di 1 ettaro	3.163,20	-	-	-	-	-	-	-	3.163,20	
1 -- 2	624,85	3.703,44	-	-	-	-	-	-	4.328,29	
2 -- 3	141,25	726,54	2.898,85	-	-	-	-	-	3.766,64	
3 -- 5	94,22	462,97	5.509,39	-	-	-	-	-	6.066,58	
5 -- 10	51,73	178,82	1.914,34	6.705,00	-	-	-	-	8.849,89	
10 -- 20	9,18	33,15	236,78	1.648,29	6.507,32	-	-	-	8.434,72	
20 -- 30	0,66	8,72	18,25	59,88	863,47	2.798,79	-	-	3.749,77	
30 -- 50	0,64	1,50	17,72	34,46	206,96	3.278,60	-	-	3.539,88	
50 -- 100	2,03	2,12	4,84	35,48	87,84	940,09	2.123,30	-	3.195,70	
100 ed oltre	1,51	-	4,11	-	27,26	155,91	659,60	2.770,90	3.619,29	
TOTALE	4.089,27	5.117,26	10.604,28	8.483,11	7.692,85	7.173,39	2.782,90	2.770,90	48.713,96	
CLASSI DI SAU										
Senza superficie	4,18	8,77	6,50	-	28,00	-	-	-	47,45	
Meno di 1 ettaro	3.438,62	20,75	4,88	5,94	-	-	-	-	3.470,19	
1 -- 2	413,69	4.077,02	28,52	-	-	-	-	-	4.519,23	
2 -- 3	110,63	480,87	3.405,45	6,00	-	-	-	-	4.002,95	
3 -- 5	74,24	361,88	5.709,95	21,81	-	22,00	-	-	6.189,88	
5 -- 10	38,92	136,23	1.259,03	7.368,29	32,94	-	-	-	8.835,41	
10 -- 20	7,06	23,22	161,75	1.000,96	6.994,57	62,80	-	-	8.250,36	
20 -- 30	-	4,90	16,47	31,27	494,75	3.158,57	-	-	3.705,96	
30 -- 50	-	1,50	5,62	48,84	77,69	3.293,39	-	-	3.427,04	
50 -- 100	1,13	2,12	2,00	-	47,64	567,18	2.434,92	-	3.054,99	
100 ed oltre	0,80	-	4,11	-	17,26	69,45	347,98	2.770,90	3.210,50	
TOTALE	4.089,27	5.117,26	10.604,28	8.483,11	7.692,85	7.173,39	2.782,90	2.770,90	48.713,96	
ZONE ALTIMETRICHE										
Montagna	58,58	80,39	137,99	152,42	110,39	165,29	-	-	705,06	
Collina	1.367,37	1.732,41	3.410,20	2.738,04	2.773,37	2.898,91	643,70	1.718,31	17.282,31	
Pianura	2.663,32	3.304,46	7.056,09	5.592,65	4.809,09	4.109,19	2.139,20	1.052,59	30.726,59	
TOTALE	4.089,27	5.117,26	10.604,28	8.483,11	7.692,85	7.173,39	2.782,90	2.770,90	48.713,96	

**Tavola 2.21 - Aziende che praticano l'irrigazione e relativa superficie irrigata per classe di superficie irrigata, classe di superficie totale, classe di superficie agricola utilizzata (SAU) e zona altimetrica (superficie in ettari)**

CLASSI DI SUPERFICIE TOTALE										CLASSI DI SUPERFICIE IRRIGATA									
CLASSI DI SAU										Totale									
ZONE ALTIMETRICHE																			
Meno di 1										1 -- 2									
2 -- 5										5 -- 10									
10 -- 20										20 -- 50									
50 -- 100										100 ed oltre									
</																			

**Tavola 2.22 - Aziende per principali coltivazioni irrigate e relativa superficie irrigata per classe di superficie agricola utilizzata (SAU), classe di superficie irrigata e zona altimetrica (superficie in ettari)**

CLASSI DI SAU CLASSI DI SUPERFICIE IRRIGATA ZONE ALTIMETRICHE	COLTIVAZIONI IRRIGATE											
	Frumento	Granoturco da granello	Patata	Barbabie- tola da zucchero	Girasole	Soia	Ortive	Foraggiere avvicen- date	Vite	Agrumi	Fruttiferi	Altre coltivazioni
AZIENDE												
CLASSI DI SAU												
Senza superficie	-	-	-	-	-	-	-	-	-	-	-	7
Meno di 1 ettaro	159	1.134	256	9	-	-	1.291	596	307	320	1.005	1.254
1 -- 2	151	736	174	13	-	-	615	466	158	82	748	700
2 -- 3	95	423	79	8	1	-	340	290	60	48	483	432
3 -- 5	121	461	69	14	1	1	304	406	66	41	556	423
5 -- 10	129	422	46	9	-	-	227	481	44	18	433	312
10 -- 20	59	197	28	8	-	-	73	272	19	11	174	144
20 -- 30	12	37	6	1	-	-	15	72	4	2	47	30
30 -- 50	1	20	3	1	-	-	12	43	3	2	28	17
50 -- 100	1	10	1	-	1	-	5	22	3	-	12	6
100 ed oltre	2	2	-	-	-	-	2	13	1	1	1	8
<b>TOTALE</b>	<b>730</b>	<b>3.442</b>	<b>662</b>	<b>63</b>	<b>3</b>	<b>1</b>	<b>2.884</b>	<b>2.661</b>	<b>665</b>	<b>525</b>	<b>3.487</b>	<b>3.333</b>
CLASSI DI SUPERFICIE IRRIGATA												
Meno di 1 ettaro	375	2.129	526	10	2	1	2.080	1.037	607	445	1.472	2.036
1 -- 2	188	774	85	19	-	-	422	574	38	55	808	709
2 -- 5	126	413	39	25	-	-	301	574	12	20	794	445
5 -- 10	31	81	7	8	1	-	57	272	3	2	241	87
10 -- 20	5	32	5	1	-	-	18	125	1	2	123	40
20 -- 50	5	11	-	-	-	-	5	59	3	1	42	14
50 -- 100	-	2	-	-	-	-	-	14	1	-	7	2
100 ed oltre	-	-	-	-	-	-	1	6	-	-	-	-
<b>TOTALE</b>	<b>730</b>	<b>3.442</b>	<b>662</b>	<b>63</b>	<b>3</b>	<b>1</b>	<b>2.884</b>	<b>2.661</b>	<b>665</b>	<b>525</b>	<b>3.487</b>	<b>3.333</b>
ZONE ALTIMETRICHE												
Montagna	21	95	-	-	-	-	15	113	23	6	9	33
Collina	356	1.350	342	-	2	1	895	1.294	249	156	671	941
Pianura	353	1.997	320	63	1	-	1.974	1.254	393	363	2.807	2.359
<b>TOTALE</b>	<b>730</b>	<b>3.442</b>	<b>662</b>	<b>63</b>	<b>3</b>	<b>1</b>	<b>2.884</b>	<b>2.661</b>	<b>665</b>	<b>525</b>	<b>3.487</b>	<b>3.333</b>
SUPERFICIE IRRIGATA												
CLASSI DI SAU												
Senza superficie	-	-	-	-	-	-	-	-	-	-	-	36,55
Meno di 1 ettaro	60,54	463,49	45,14	4,22	-	-	377,62	266,57	62,39	67,18	427,49	499,88
1 -- 2	98,93	551,55	86,07	17,09	-	-	429,18	422,19	54,08	49,15	763,59	585,29
2 -- 3	87,89	414,44	50,64	14,93	0,35	-	376,65	418,91	31,47	42,90	794,21	557,37
3 -- 5	159,93	580,35	65,55	43,31	0,50	0,50	477,02	843,19	40,63	48,98	1.396,94	701,77
5 -- 10	279,90	835,72	57,09	33,67	-	-	544,46	1.834,27	36,96	28,78	1.928,87	787,20
10 -- 20	221,66	754,23	75,92	34,30	-	-	322,93	2.065,69	31,70	23,93	1.640,46	665,93
20 -- 30	91,83	323,36	47,45	10,00	-	-	127,88	978,94	16,57	20,10	816,00	221,70
30 -- 50	1,00	235,39	16,30	9,50	-	-	151,13	929,20	44,22	15,20	609,89	184,61
50 -- 100	37,00	213,37	0,30	-	6,55	-	5,52	942,73	110,72	-	607,74	50,70
100 ed oltre	47,00	92,00	-	-	-	-	117,98	1.266,15	1,24	25,00	20,00	237,38
<b>TOTALE</b>	<b>1.085,68</b>	<b>4.463,90</b>	<b>444,46</b>	<b>167,02</b>	<b>7,40</b>	<b>0,50</b>	<b>2.930,37</b>	<b>9.967,84</b>	<b>429,98</b>	<b>321,22</b>	<b>9.005,19</b>	<b>4.528,38</b>
CLASSI DI SUPERFICIE IRRIGATA												
Meno di 1 ettaro	168,66	991,82	132,35	4,77	0,85	0,50	695,36	497,14	157,55	110,31	667,21	861,83
1 -- 2	216,12	962,41	100,73	24,88	-	-	541,02	735,03	45,33	74,94	1.058,55	912,92
2 -- 5	331,32	1.141,63	110,92	76,57	-	-	856,12	1.742,80	32,29	62,01	2.391,96	1.243,32
5 -- 10	175,74	508,80	42,01	50,80	6,55	-	362,86	1.833,40	22,16	17,86	1.631,34	534,82
10 -- 20	64,04	424,35	58,45	10,00	-	-	220,23	1.650,06	19,13	31,10	1.656,93	521,91
20 -- 50	129,80	332,39	-	-	-	-	137,78	1.717,64	103,52	25,00	1.109,65	342,08
50 -- 100	-	102,50	-	-	-	-	-	898,88	50,00	-	489,55	111,50
100 ed oltre	-	-	-	-	-	-	117,00	892,89	-	-	-	-
<b>TOTALE</b>	<b>1.085,68</b>	<b>4.463,90</b>	<b>444,46</b>	<b>167,02</b>	<b>7,40</b>	<b>0,50</b>	<b>2.930,37</b>	<b>9.967,84</b>	<b>429,98</b>	<b>321,22</b>	<b>9.005,19</b>	<b>4.528,38</b>
ZONE ALTIMETRICHE												
Montagna	31,44	191,87	-	-	-	-	17,05	297,40	5,64	0,63	1,97	21,46
Collina	388,30	2.076,58	192,92	-	0,85	0,50	627,91	3.699,76	136,17	61,66	2.373,27	1.120,32
Pianura	665,94	2.195,45	251,54	167,02	6,55	-	2.285,41	5.970,68	288,17	258,93	6.629,95	3.386,60
<b>TOTALE</b>	<b>1.085,68</b>	<b>4.463,90</b>	<b>444,46</b>	<b>167,02</b>	<b>7,40</b>	<b>0,50</b>	<b>2.930,37</b>	<b>9.967,84</b>	<b>429,98</b>	<b>321,22</b>	<b>9.005,19</b>	<b>4.528,38</b>

**Tavola 2.23 - Aziende che praticano l'irrigazione per tipo di approvvigionamento dell'acqua irrigua, classe di superficie totale e classe di superficie agricola utilizzata (SAU)**

CLASSI DI SUPERFICIE TOTALE CLASSI DI SAU	TIPI DI APPROVVIGIONAMENTO							GESTIONE DELL'ACQUA IRRIGUA			
	Totale	Da corsi d'acqua superficiali	Da laghi naturali e laghetti artificiali	Da acquedotto	Da acque sotterranee	Diretto da impianto di depurazione	Raccolta acque pluviali	Autonoma	Da consorzi di irrigazione e di bonifica	Da altre aziende agricole	In altra forma
CLASSI DI SUPERFICIE TOTALE (in ettari)											
Meno di 1 ettaro	5.074	699	16	565	3.722	16	144	2.180	830	479	1.625
1 -- 2	2.896	433	8	510	1.958	7	66	1.440	678	148	701
2 -- 3	1.587	283	11	289	1.055	8	22	808	378	73	403
3 -- 5	1.756	343	14	378	1.094	11	20	903	514	66	370
5 -- 10	1.496	322	29	356	908	8	16	753	463	46	330
10 -- 20	707	195	17	163	384	8	10	364	242	10	136
20 -- 30	167	36	1	36	109	-	-	94	55	1	26
30 -- 50	97	23	1	23	58	-	-	63	31	-	9
50 -- 100	58	16	3	10	35	-	-	38	18	-	5
100 ed oltre	26	11	-	6	18	-	-	13	12	-	5
<b>TOTALE</b>	<b>13.864</b>	<b>2.361</b>	<b>100</b>	<b>2.336</b>	<b>9.341</b>	<b>58</b>	<b>278</b>	<b>6.656</b>	<b>3.221</b>	<b>823</b>	<b>3.610</b>
CLASSI DI SAU (in ettari)											
Senza superficie	7	-	-	4	3	-	1	2	3	-	2
Meno di 1 ettaro	5.383	743	18	644	3.901	17	156	2.310	917	498	1.708
1 -- 2	2.878	450	8	526	1.911	8	61	1.395	690	136	726
2 -- 3	1.592	283	12	275	1.075	11	21	844	369	75	382
3 -- 5	1.671	327	14	359	1.051	7	16	862	493	64	346
5 -- 10	1.398	309	27	322	860	9	16	729	429	41	290
10 -- 20	632	170	17	141	349	6	7	325	219	9	122
20 -- 30	150	32	1	34	98	-	-	92	48	-	20
30 -- 50	84	25	2	16	49	-	-	57	26	-	6
50 -- 100	49	13	1	11	30	-	-	29	18	-	5
100 ed oltre	20	9	-	4	14	-	-	11	9	-	3
<b>TOTALE</b>	<b>13.864</b>	<b>2.361</b>	<b>100</b>	<b>2.336</b>	<b>9.341</b>	<b>58</b>	<b>278</b>	<b>6.656</b>	<b>3.221</b>	<b>823</b>	<b>3.610</b>

**Tavola 2.24 - Aziende che praticano l'irrigazione per tipo di approvvigionamento dell'acqua irrigua, forma di conduzione e zona altimetrica**

FORME DI CONDUZIONE ZONE ALTIMETRICHE	TIPI DI APPROVVIGIONAMENTO							GESTIONE DELL'ACQUA IRRIGUA			
	Totale	Da corsi d'acqua superficiali	Da laghi naturali e laghetti artificiali	Da acquedotto	Da acque sotter- ranee	Diretto da impianto di depu- razione	Raccolta acque pluviali	Autonoma	Da consorzi di irrigazione e di bonifica	Da altre aziende agricole	In altra forma
<b>FORME DI CONDUZIONE</b>											
Conduzione diretta del coltivatore	13.523	2.311	97	2.261	9.116	58	277	6.463	3.161	810	3.529
<i>Con solo manodopera familiare</i>	<i>10.585</i>	<i>1.938</i>	<i>75</i>	<i>1.907</i>	<i>6.755</i>	<i>40</i>	<i>248</i>	<i>4.524</i>	<i>2.623</i>	<i>624</i>	<i>3.056</i>
<i>Con manodopera familiare prevalente</i>	<i>2.250</i>	<i>263</i>	<i>16</i>	<i>290</i>	<i>1.803</i>	<i>11</i>	<i>20</i>	<i>1.472</i>	<i>413</i>	<i>163</i>	<i>348</i>
<i>Con manodopera extrafamiliare prevalente</i>	<i>688</i>	<i>110</i>	<i>6</i>	<i>64</i>	<i>558</i>	<i>7</i>	<i>9</i>	<i>467</i>	<i>125</i>	<i>23</i>	<i>125</i>
Conduzione con salariati	335	48	3	72	223	-	1	191	55	13	81
Conduzione a colonia parziaria appoderata	6	2	-	3	2	-	-	2	5	-	-
<b>TOTALE</b>	<b>13.864</b>	<b>2.361</b>	<b>100</b>	<b>2.336</b>	<b>9.341</b>	<b>58</b>	<b>278</b>	<b>6.656</b>	<b>3.221</b>	<b>823</b>	<b>3.610</b>
<b>ZONE ALTIMETRICHE</b>											
Montagna	234	54	-	152	20	-	16	25	190	-	26
Collina	4.560	1.500	41	1.494	1.558	8	212	1.329	2.216	175	999
Pianura	9.070	807	59	690	7.763	50	50	5.302	815	648	2.585
<b>TOTALE</b>	<b>13.864</b>	<b>2.361</b>	<b>100</b>	<b>2.336</b>	<b>9.341</b>	<b>58</b>	<b>278</b>	<b>6.656</b>	<b>3.221</b>	<b>823</b>	<b>3.610</b>



**Tavola 2.25 - Aziende per sistema di irrigazione e relativa superficie irrigata per classe di superficie agricola utilizzata (SAU),  
classe di superficie irrigata e zona altimetrica (superficie in ettari)**

CLASSI DI SAU CLASSI DI SUPERFICIE IRRIGATA ZONE ALTIMETRICHE	SISTEMI DI IRRIGAZIONE					
	Scorrimento superficiale ed infiltrazione laterale	Sommersione	Asperione (a pioggia)	Microirrigazione	Goccia	Altro
AZIENDE						
CLASSI DI SAU						
Senza superficie	5	-	1	-	1	-
Meno di 1 ettaro	4.286	1	1.044	38	62	37
1 -- 2	2.026	1	863	40	74	28
2 -- 3	1.014	2	590	41	82	12
3 -- 5	910	2	801	55	114	30
5 -- 10	539	-	887	59	126	16
10 -- 20	174	1	457	29	65	8
20 -- 30	30	-	113	12	20	2
30 -- 50	16	-	60	4	12	-
50 -- 100	15	-	33	3	4	-
100 ed oltre	4	-	19	-	2	1
<b>TOTALE</b>	<b>9.019</b>	<b>7</b>	<b>4.868</b>	<b>281</b>	<b>562</b>	<b>134</b>
CLASSI DI SUPERFICIE IRRIGATA						
Meno di 1 ettaro	5.423	6	1.783	72	122	61
1 -- 2	1.926	1	1.052	54	135	26
2 -- 5	1.303	-	1.169	92	164	33
5 -- 10	270	-	493	36	82	3
10 -- 20	74	-	241	16	39	7
20 -- 50	14	-	107	10	19	4
50 -- 100	9	-	17	1	-	-
100 ed oltre	-	-	6	-	1	-
<b>TOTALE</b>	<b>9.019</b>	<b>7</b>	<b>4.868</b>	<b>281</b>	<b>562</b>	<b>134</b>
ZONE ALTIMETRICHE						
Montagna	203	-	41	-	1	2
Collina	2.644	7	1.891	53	177	77
Pianura	6.172	-	2.936	228	384	55
<b>TOTALE</b>	<b>9.019</b>	<b>7</b>	<b>4.868</b>	<b>281</b>	<b>562</b>	<b>134</b>
SUPERFICIE IRRIGATA						
CLASSI DI SAU						
Senza superficie	19,57	-	1,98	-	15,00	-
Meno di 1 ettaro	1.783,47	0,03	444,66	17,81	34,37	9,54
1 -- 2	2.104,00	0,65	865,46	42,58	82,21	23,35
2 -- 3	1.701,74	1,60	937,47	66,81	135,31	14,40
3 -- 5	2.121,79	0,91	1.811,26	152,91	282,38	97,23
5 -- 10	2.128,29	-	3.538,06	232,99	541,48	60,28
10 -- 20	1.211,11	0,10	3.751,05	252,08	602,45	93,75
20 -- 30	334,70	-	1.858,43	170,24	280,71	44,00
30 -- 50	313,75	-	1.434,32	127,49	344,26	-
50 -- 100	588,02	-	1.179,45	113,00	95,90	-
100 ed oltre	180,00	-	1.574,74	-	142,00	10,56
<b>TOTALE</b>	<b>12.486,44</b>	<b>3,29</b>	<b>17.396,88</b>	<b>1.175,91</b>	<b>2.556,07</b>	<b>353,11</b>
CLASSI DI SUPERFICIE IRRIGATA						
Meno di 1 ettaro	2.383,92	2,19	830,63	38,59	66,65	21,13
1 -- 2	2.552,65	1,10	1.388,95	68,11	181,96	34,28
2 -- 5	3.738,30	-	3.510,02	272,82	494,22	106,41
5 -- 10	1.752,30	-	3.372,89	247,72	554,63	21,48
10 -- 20	978,93	-	3.239,80	216,61	559,11	80,41
20 -- 50	442,10	-	3.035,82	282,06	582,50	89,40
50 -- 100	638,24	-	1.136,72	50,00	-	-
100 ed oltre	-	-	882,05	-	117,00	-
<b>TOTALE</b>	<b>12.486,44</b>	<b>3,29</b>	<b>17.396,88</b>	<b>1.175,91</b>	<b>2.556,07</b>	<b>353,11</b>
ZONE ALTIMETRICHE						
Montagna	472,52	-	97,85	-	0,12	0,13
Collina	3.026,07	3,29	6.249,01	369,65	990,03	243,59
Pianura	8.987,85	-	11.050,02	806,26	1.565,92	109,39
<b>TOTALE</b>	<b>12.486,44</b>	<b>3,29</b>	<b>17.396,88</b>	<b>1.175,91</b>	<b>2.556,07</b>	<b>353,11</b>

**Tavola 2.26 - Aziende con impianti per la lavorazione e trasformazione dei prodotti delle coltivazioni per classe di superficie totale e classe di superficie agricola utilizzata (SAU)**

CLASSI DI SUPERFICIE TOTALE CLASSI DI SAU	Totale	ESSICCAZIONE MECCANICA		Produzione di mangimi	TRASFORMAZIONE		Lavorazione del legno
		Della granella	Del foraggio		Di uva	Di olive	
CLASSI DI SUPERFICIE TOTALE (in ettari)							
Meno di 1 ettaro	111	1	-	2	108	-	-
1 -- 2	75	-	-	-	74	1	-
2 -- 3	48	-	-	1	47	-	-
3 -- 5	68	1	-	5	61	1	1
5 -- 10	85	4	1	9	69	5	-
10 -- 20	28	2	-	3	23	3	-
20 -- 30	4	1	-	-	3	-	-
30 -- 50	4	1	-	-	2	1	-
50 -- 100	8	1	-	2	5	-	-
100 ed oltre	3	1	-	-	2	-	-
TOTALE	434	12	1	22	394	11	1
CLASSI DI SAU (in ettari)							
Senza superficie	-	-	-	-	-	-	-
Meno di 1 ettaro	139	1	-	2	136	-	-
1 -- 2	72	-	-	-	71	1	-
2 -- 3	48	-	-	1	47	-	-
3 -- 5	67	1	-	6	58	2	1
5 -- 10	64	4	1	8	50	4	-
10 -- 20	27	2	-	3	22	3	-
20 -- 30	3	1	-	-	2	-	-
30 -- 50	6	1	-	-	4	1	-
50 -- 100	6	1	-	2	3	-	-
100 ed oltre	2	1	-	-	1	-	-
TOTALE	434	12	1	22	394	11	-

**Tavola 2.27 - Aziende con allevamenti e relativo numero di capi per specie di bestiame, classe di superficie totale e classe di superficie agricola utilizzata (SAU)**

CLASSI DI SUPERFICIE TOTALE CLASSI DI SAU	SPECIE DI BESTIAME								
	Bovini	Bufalini	Ovini	Caprini	Equini	Suini	Allevamenti avicoli	Conigli	Struzzi

AZIENDE									
CLASSI DI SUPERFICIE TOTALE (in ettari)									
Senza superficie	2	3	4	1	1	2	9	3	1
Meno di 1 ettaro	122	13	110	40	43	501	1.539	331	4
1 -- 2	293	30	196	34	45	664	1.474	343	7
2 -- 3	295	69	157	44	49	505	947	227	4
3 -- 5	568	120	175	51	85	715	1.145	274	6
5 -- 10	674	273	159	56	84	681	960	260	4
10 -- 20	314	233	67	30	49	268	357	97	2
20 -- 30	50	67	11	7	14	42	56	12	-
30 -- 50	26	47	7	5	10	12	24	4	-
50 -- 100	18	29	5	5	7	12	14	3	-
100 ed oltre	12	15	5	4	9	6	8	6	1
<b>TOTALE</b>	<b>2.374</b>	<b>899</b>	<b>896</b>	<b>277</b>	<b>396</b>	<b>3.408</b>	<b>6.533</b>	<b>1.560</b>	<b>29</b>
CLASSI DI SAU (in ettari)									
Senza superficie	2	3	4	1	1	3	12	4	1
Meno di 1 ettaro	190	17	161	55	64	701	2.000	442	8
1 -- 2	316	46	229	49	101	774	1.547	360	5
2 -- 3	335	72	136	33	46	477	869	207	5
3 -- 5	560	137	171	55	50	631	986	248	6
5 -- 10	621	270	123	47	64	566	779	212	1
10 -- 20	266	215	51	24	37	209	271	70	2
20 -- 30	45	57	10	6	13	28	44	7	-
30 -- 50	18	45	3	1	7	8	13	3	-
50 -- 100	15	26	6	4	7	9	10	5	1
100 ed oltre	6	11	2	2	6	2	2	2	-
<b>TOTALE</b>	<b>2.374</b>	<b>899</b>	<b>896</b>	<b>277</b>	<b>396</b>	<b>3.408</b>	<b>6.533</b>	<b>1.560</b>	<b>29</b>

CAPI									
CLASSI DI SUPERFICIE TOTALE (in ettari)									
Senza superficie	29	170	557	25	3	401	3.107	118	45
Meno di 1 ettaro	1.535	672	5.173	262	83	709	126.096	3.440	97
1 -- 2	3.526	1.535	7.445	304	142	992	136.315	4.140	77
2 -- 3	2.850	3.720	4.626	802	78	831	43.933	2.697	105
3 -- 5	6.879	7.321	7.405	1.053	218	1.767	44.761	3.289	45
5 -- 10	12.318	22.554	5.365	1.056	274	2.722	196.349	35.205	36
10 -- 20	10.017	24.467	4.470	358	274	1.047	80.340	1.212	13
20 -- 30	2.149	10.075	1.580	418	35	104	1.751	258	-
30 -- 50	1.516	8.188	466	53	26	27	74.788	54	-
50 -- 100	4.686	9.819	1.154	66	22	182	651	101	-
100 ed oltre	7.142	5.757	1.477	51	97	46	521	174	4
<b>TOTALE</b>	<b>52.647</b>	<b>94.278</b>	<b>39.718</b>	<b>4.448</b>	<b>1.252</b>	<b>8.828</b>	<b>708.612</b>	<b>50.688</b>	<b>422</b>
CLASSI DI SAU (in ettari)									
Senza superficie	29	170	557	25	3	403	3.141	128	45
Meno di 1 ettaro	2.558	892	5.992	534	144	1.003	137.917	4.455	154
1 -- 2	3.276	2.379	8.085	634	224	1.137	153.261	4.566	29
2 -- 3	3.575	3.869	5.143	478	87	1.476	43.836	2.559	103
3 -- 5	6.992	9.273	6.479	1.047	203	1.568	181.357	30.413	54
5 -- 10	12.462	22.834	5.324	941	229	2.024	104.266	7.295	20
10 -- 20	8.689	24.523	3.547	524	208	922	8.010	924	13
20 -- 30	2.301	8.054	1.544	159	30	57	75.357	115	-
30 -- 50	1.092	8.814	433	21	19	25	641	30	-
50 -- 100	6.958	8.488	1.154	42	31	181	535	95	4
100 ed oltre	4.715	4.982	1.460	43	74	32	291	108	-
<b>TOTALE</b>	<b>52.647</b>	<b>94.278</b>	<b>39.718</b>	<b>4.448</b>	<b>1.252</b>	<b>8.828</b>	<b>708.612</b>	<b>50.688</b>	<b>422</b>

**Tavola 2.28 - Aziende con allevamenti e relativo numero di capi per specie di bestiame, forma di conduzione e zona altimetrica**

FORME DI CONDUZIONE ZONE ALTIMETRICHE	SPECIE DI BESTIAME								
	Bovini	Bufalini	Ovini	Caprini	Equini	Suini	Allevamenti avicoli	Conigli	Struzzi
AZIENDE									
FORME DI CONDUZIONE									
Conduzione diretta del coltivatore	2.326	862	854	252	373	3.294	6.209	1.484	28
<i>Con solo manodopera familiare</i>	2.066	634	788	222	313	2.955	5.624	1.357	24
<i>Con manodopera familiare prevalente</i>	226	183	57	23	43	291	461	97	3
<i>Con manodopera extrafamiliare prevalente</i>	34	45	9	7	17	48	124	30	1
Conduzione con salariati	42	36	40	23	23	114	322	76	1
Conduzione a colonia parziaria appoderata	6	1	2	2	-	-	2	-	-
<b>TOTALE</b>	<b>2.374</b>	<b>899</b>	<b>896</b>	<b>277</b>	<b>396</b>	<b>3.408</b>	<b>6.533</b>	<b>1.560</b>	<b>29</b>
ZONE ALTIMETRICHE									
Montagna	211	2	101	34	128	347	482	78	1
Collina	1.904	194	765	228	239	2.789	5.467	1.430	23
Pianura	259	703	30	15	29	272	584	52	5
<b>TOTALE</b>	<b>2.374</b>	<b>899</b>	<b>896</b>	<b>277</b>	<b>396</b>	<b>3.408</b>	<b>6.533</b>	<b>1.560</b>	<b>29</b>
CAPI									
FORME DI CONDUZIONE									
Conduzione diretta del coltivatore	41.052	84.766	37.044	3.652	1.120	7.997	438.213	24.971	419
<i>Con solo manodopera familiare</i>	33.032	51.376	31.926	3.316	805	5.432	153.366	18.566	408
<i>Con manodopera familiare prevalente</i>	6.646	23.624	4.356	275	150	1.994	26.951	5.981	10
<i>Con manodopera extrafamiliare prevalente</i>	1.374	9.766	762	61	165	571	257.896	424	1
Conduzione con salariati	11.525	9.495	2.656	754	132	831	270.369	25.717	3
Conduzione a colonia parziaria appoderata	70	17	18	42	-	-	30	-	-
<b>TOTALE</b>	<b>52.647</b>	<b>94.278</b>	<b>39.718</b>	<b>4.448</b>	<b>1.252</b>	<b>8.828</b>	<b>708.612</b>	<b>50.688</b>	<b>422</b>
ZONE ALTIMETRICHE									
Montagna	3.945	101	14.568	1.147	432	650	9.969	1.036	3
Collina	38.989	19.174	19.319	3.071	631	6.856	676.508	48.768	338
Pianura	9.713	75.003	5.831	230	189	1.322	22.135	884	81
<b>TOTALE</b>	<b>52.647</b>	<b>94.278</b>	<b>39.718</b>	<b>4.448</b>	<b>1.252</b>	<b>8.828</b>	<b>708.612</b>	<b>50.688</b>	<b>422</b>

Tavola 2.29 - Aziende con bovini e/o bufalini e relativo numero di capi per classe di superficie totale e categoria

CATEGORIE	CLASSI DI SUPERFICIE TOTALE (in ettari)									Totale
	Senza superficie	Meno di 1	1 -- 2	2 -- 5	5 -- 10	10 -- 20	20 -- 50	50 -- 100	100 ed oltre	
AZIENDE										
BOVINI	2	122	293	863	674	314	76	18	12	2.374
Di età inferiore a 1 anno	1	62	185	597	518	255	60	11	9	1.698
Destinati ad essere macellati come vitelli	-	14	20	62	69	37	6	-	1	209
Maschi da riproduzione	-	7	17	37	33	24	9	1	1	129
Maschi da macello	1	35	114	376	335	162	29	9	7	1.068
Femmine da allevamento	-	18	70	252	270	156	41	7	7	821
Femmine da macello	-	14	54	169	149	58	15	2	-	461
Da 1 anno a meno di 2 anni	1	54	161	539	489	233	57	13	7	1.554
Maschi da riproduzione	-	8	16	37	40	34	6	3	2	146
Maschi da macello	-	29	101	345	333	135	29	6	5	983
Femmine da allevamento	1	20	58	236	261	145	40	10	5	776
Femmine da macello	-	12	51	123	120	52	9	2	1	370
Da 2 anni e più	2	92	220	725	615	289	70	12	9	2.034
Maschi da riproduzione	-	4	8	23	28	19	8	8	2	100
Maschi da macello	-	5	28	71	53	30	8	-	3	198
Femmine manze da allevamento	1	28	38	167	134	86	20	3	5	482
Femmine manze da macello	-	8	21	50	42	16	8	1	1	147
Femmine vacche da latte	2	54	137	487	467	221	54	9	8	1.439
Femmine altre vacche	1	14	33	103	72	31	9	3	1	267
BUFALINI	3	13	30	189	273	233	114	29	15	899
Bufale	3	13	28	179	268	227	110	28	13	869
Altri bufalini	3	11	23	151	235	199	98	23	14	757
CAPI										
BOVINI	29	1.535	3.526	9.729	12.318	10.017	3.665	4.686	7.142	52.647
Di età inferiore a 1 anno	3	635	1.380	2.482	3.071	2.287	755	1.228	1.578	13.419
Destinati ad essere macellati come vitelli	-	44	206	232	345	254	26	-	41	1.148
Maschi da riproduzione	-	14	40	88	102	76	68	8	2	398
Maschi da macello	3	89	307	1.042	1.060	779	216	177	66	3.739
Femmine da allevamento	-	457	576	717	1.140	911	348	942	1.469	6.560
Femmine da macello	-	31	251	403	424	267	97	101	-	1.574
Da 1 anno a meno di 2 anni	2	239	896	2.127	2.628	2.208	724	494	619	9.937
Maschi da riproduzione	-	22	37	78	100	138	18	18	2	413
Maschi da macello	-	103	370	965	1.228	804	202	46	61	3.779
Femmine da allevamento	2	77	180	749	962	1.021	395	424	555	4.365
Femmine da macello	-	37	309	335	338	245	109	6	1	1.380
Da 2 anni e più	24	661	1.250	5.120	6.619	5.522	2.186	2.964	4.945	29.291
Maschi da riproduzione	-	8	60	56	58	35	23	27	3	270
Maschi da macello	-	30	159	244	201	161	43	-	15	853
Femmine manze da allevamento	5	161	133	746	715	546	228	591	585	3.710
Femmine manze da macello	-	33	69	120	340	103	89	3	488	1.245
Femmine vacche da latte	14	362	723	3.575	4.976	4.249	1.655	2.300	3.842	21.696
Femmine altre vacche	5	67	106	379	329	428	148	43	12	1.517
BUFALINI	170	672	1.535	11.041	22.554	24.467	18.263	9.819	5.757	94.278
Bufale	105	488	1.106	7.572	16.158	17.509	12.797	7.455	3.750	66.940
Altri bufalini	65	184	429	3.469	6.396	6.958	5.466	2.364	2.007	27.333

Tavola 2.30 - Aziende con suini e relativo numero di capi per classe di superficie totale e categoria

CATEGORIE	CLASSI DI SUPERFICIE TOTALE <i>(in ettari)</i>									Totale
	Senza superficie	Meno di 1	1 -- 2	2 -- 5	5 -- 10	10 -- 20	20 -- 50	50 -- 100	100 ed oltre	
AZIENDE										
SUINI	2	501	664	1.220	681	268	54	12	6	3.408
Suini di peso inferiore a 20 kg	-	3	6	15	8	4	-	1	1	38
Da 20 Kg a meno di 50 Kg	-	10	10	21	25	15	2	2	-	85
Da ingrasso di 50 Kg e più	2	490	647	1.184	655	256	52	11	5	3.302
<i>Da 50 Kg a meno di 80 Kg</i>	-	41	70	113	53	15	5	2	1	300
<i>Da 80 Kg a meno di 110 Kg</i>	1	141	181	264	150	53	11	2	2	805
<i>Da 110 Kg e più</i>	1	320	425	843	484	205	39	8	3	2.328
Da riproduzione di 50 Kg e più	-	5	12	27	25	14	1	3	1	88
<i>Verri</i>	-	2	6	7	10	7	1	3	1	37
<i>Scrofe montate</i>	-	4	8	23	15	12	-	3	1	66
<i>di cui montate per la prima volta</i>	-	-	-	3	2	-	-	-	-	5
<i>Altre scrofe</i>	-	1	2	4	8	4	-	-	-	19
<i>di cui giovani non ancora montate</i>	-	-	-	-	1	-	-	-	-	1
CAPI										
SUINI	401	709	992	2.598	2.722	1.047	131	182	46	8.828
Suini di peso inferiore a 20 kg	-	11	17	68	389	28	-	22	24	559
Da 20 Kg a meno di 50 Kg	-	16	23	101	203	195	3	25	-	566
Da ingrasso di 50 Kg e più	401	669	927	1.920	1.639	787	127	111	17	6.598
<i>Da 50 Kg a meno di 80 Kg</i>	-	61	108	187	162	117	40	5	1	681
<i>Da 80 Kg a meno di 110 Kg</i>	400	192	256	431	389	164	18	12	4	1.866
<i>Da 110 Kg e più</i>	1	416	563	1.302	1.088	506	69	94	12	4.051
Da riproduzione di 50 Kg e più	-	13	25	509	491	37	1	24	5	1.105
<i>Verri</i>	-	2	6	9	22	8	1	8	1	57
<i>Scrofe montate</i>	-	8	12	495	327	23	-	16	4	885
<i>di cui montate per la prima volta</i>	-	-	-	457	57	-	-	-	-	514
<i>Altre scrofe</i>	-	3	7	5	142	6	-	-	-	163
<i>di cui giovani non ancora montate</i>	-	-	-	-	2	-	-	-	-	2

**Tavola 2.31 - Aziende con ovini, caprini, equini, allevamenti avicoli, conigli, struzzi e/o altri allevamenti e relativo numero di capi per classe di superficie totale, specie e categoria**

SPECIE E CATEGORIE	CLASSI DI SUPERFICIE TOTALE <i>(in ettari)</i>									Totale
	Senza superficie	Meno di 1	1 -- 2	2 -- 5	5 -- 10	10 -- 20	20 -- 50	50 -- 100	100 ed oltre	
AZIENDE										
OVINI	4	110	196	332	159	67	18	5	5	896
Pecore	4	104	190	310	151	67	18	5	5	854
<i>Da latte</i>	2	26	51	64	47	27	9	3	3	232
<i>Altre</i>	4	95	163	272	123	50	13	3	3	726
Altri ovini	1	29	64	99	35	12	4	2	2	248
CAPRINI	1	40	34	95	56	30	12	5	4	277
Capre	1	32	24	71	48	25	11	4	3	219
<i>Che hanno già figliato</i>	1	27	22	62	42	23	8	2	3	190
<i>Montate per la prima volta</i>	-	10	6	21	16	8	7	2	2	72
Altri caprini	-	15	15	45	19	12	6	4	3	119
EQUINI	1	43	45	134	84	49	24	7	9	396
Cavalli	1	24	31	58	50	38	24	7	9	242
Asini	-	18	13	78	37	11	1	1	2	161
Altri equini	-	2	2	2	1	5	-	-	1	13
ALLEVAMENTI AVICOLI	9	1.539	1.474	2.092	960	357	80	14	8	6.533
Polli da carne	4	1.067	1.058	1.482	717	287	62	9	8	4.694
Galline da uova	7	1.381	1.359	1.938	897	335	75	13	8	6.013
Tacchini	-	35	45	80	30	12	3	2	3	210
Faraone	-	5	8	13	9	6	2	1	1	45
Oche	1	75	78	125	85	43	9	3	3	422
Altri allevamenti	-	9	17	31	24	15	3	1	1	101
CONIGLI	3	331	343	501	260	97	16	3	6	1.560
Fattrici	2	232	262	401	219	72	15	3	5	1.211
Altri conigli	3	281	300	424	213	83	16	3	6	1.329
STRUZZI	1	4	7	10	4	2	-	-	1	29
Riproduttori	1	3	5	7	2	2	-	-	1	21
Altri	1	4	3	8	3	1	-	-	1	21
ALTRI ALLEVAMENTI	1	5	6	14	7	5	5	4	1	48
CAPI										
OVINI	557	5.173	7.445	12.031	5.365	4.470	2.046	1.154	1.477	39.718
Pecore	535	4.564	6.461	10.787	5.024	4.286	1.820	1.053	1.337	35.867
<i>Da latte</i>	440	1.897	3.027	2.656	2.518	2.355	1.583	550	1.158	16.184
<i>Altre</i>	95	2.667	3.434	8.131	2.506	1.931	237	503	179	19.683
Altri ovini	22	609	984	1.244	341	184	226	101	140	3.851
CAPRINI	25	262	304	1.855	1.056	358	471	66	51	4.448
Capre	25	201	225	1.492	936	325	423	45	32	3.704
<i>Che hanno già figliato</i>	25	144	202	1.321	677	266	310	15	22	2.982
<i>Montate per la prima volta</i>	-	57	23	171	259	59	113	30	10	722
Altri caprini	-	61	79	363	120	33	48	21	19	744
EQUINI	3	83	142	296	274	274	61	22	97	1.252
Cavalli	3	59	124	209	233	256	59	21	81	1.045
Asini	-	20	16	83	40	12	2	1	14	188
Altri equini	-	4	2	4	1	6	-	-	2	19
ALLEVAMENTI AVICOLI	3.107	126.096	136.315	88.694	196.349	80.340	76.539	651	521	708.612
Polli da carne	50	13.320	116.782	41.098	10.996	5.230	1.204	295	260	189.235
Galline da uova	3.053	112.298	18.830	45.332	149.583	74.633	75.231	240	127	479.327
Tacchini	-	116	208	363	107	44	6	5	48	897
Faraone	-	14	40	70	34	14	6	5	30	213
Oche	4	254	353	1.457	367	250	52	46	36	2.819
Altri allevamenti	-	94	102	374	35.262	169	40	60	20	36.121
CONIGLI	118	3.440	4.140	5.986	35.205	1.212	312	101	174	50.688
Fattrici	3	1.102	949	1.554	6.941	299	57	16	25	10.946
Altri conigli	115	2.338	3.191	4.432	28.264	913	255	85	149	39.742
STRUZZI	45	97	77	150	36	13	-	-	4	422
Riproduttori	6	26	31	54	13	7	-	-	3	140
Altri	39	71	46	96	23	6	-	-	1	282

**Tavola 2.32 - Aziende con bovini e relativo numero di capi per classe di capi, classe di superficie totale e classe di superficie agricola utilizzata (SAU)**

CLASSI DI SUPERFICIE TOTALE CLASSI DI SAU	CLASSI DI CAPI										Totale
	1 -- 2	3 -- 5	6 -- 9	10 -- 19	20 -- 49	50 -- 99	100 -- 499	500 -- 999	1000 -- 1999	2000 ed oltre	
AZIENDE											
CLASSI DI SUPERFICIE TOTALE (in ettari)											
Senza superficie	-	-	-	2	-	-	-	-	-	-	2
Meno di 1 ettaro	34	34	12	26	13	-	3	-	-	-	122
1 -- 2	60	71	56	74	28	2	1	1	-	-	293
2 -- 3	51	84	64	64	28	3	1	-	-	-	295
3 -- 5	61	95	128	191	82	11	-	-	-	-	568
5 -- 10	32	89	112	213	197	27	4	-	-	-	674
10 -- 20	16	19	30	65	121	53	10	-	-	-	314
20 -- 30	1	3	2	8	16	19	1	-	-	-	50
30 -- 50	2	1	3	3	4	8	5	-	-	-	26
50 -- 100	1	2	1	4	4	2	3	-	-	1	18
100 ed oltre	-	1	1	1	2	1	3	-	1	2	12
TOTALE	258	399	409	651	495	126	31	1	1	3	2.374
CLASSI DI SAU (in ettari)											
Senza superficie	-	-	-	2	-	-	-	-	-	-	2
Meno di 1 ettaro	47	50	26	45	17	1	4	-	-	-	190
1 -- 2	68	87	60	65	32	3	-	1	-	-	316
2 -- 3	49	75	80	90	37	3	1	-	-	-	335
3 -- 5	51	97	119	198	84	10	1	-	-	-	560
5 -- 10	27	70	101	191	195	30	7	-	-	-	621
10 -- 20	15	15	21	48	109	52	6	-	-	-	266
20 -- 30	-	3	-	6	15	19	2	-	-	-	45
30 -- 50	1	-	1	4	3	5	4	-	-	-	18
50 -- 100	-	2	1	2	2	2	4	-	-	2	15
100 ed oltre	-	-	-	-	1	1	2	-	1	1	6
TOTALE	258	399	409	651	495	126	31	1	1	3	2.374
CAPI											
CLASSI DI SUPERFICIE TOTALE (in ettari)											
Senza superficie	-	-	-	29	-	-	-	-	-	-	29
Meno di 1 ettaro	53	128	85	333	322	-	614	-	-	-	1.535
1 -- 2	92	290	408	953	733	130	420	500	-	-	3.526
2 -- 3	85	348	475	855	800	180	107	-	-	-	2.850
3 -- 5	98	385	963	2.592	2.209	632	-	-	-	-	6.879
5 -- 10	50	366	836	2.986	5.910	1.739	431	-	-	-	12.318
10 -- 20	28	74	220	916	3.827	3.535	1.417	-	-	-	10.017
20 -- 30	2	11	13	114	533	1.326	150	-	-	-	2.149
30 -- 50	4	3	20	45	143	521	780	-	-	-	1.516
50 -- 100	1	7	8	64	120	110	522	-	-	3.854	4.686
100 ed oltre	-	4	9	17	55	50	808	-	1.066	5.133	7.142
TOTALE	413	1.616	3.037	8.904	14.652	8.223	5.249	500	1.066	8.987	52.647
CLASSI DI SAU (in ettari)											
Senza superficie	-	-	-	29	-	-	-	-	-	-	29
Meno di 1 ettaro	73	198	190	587	426	50	1.034	-	-	-	2.558
1 -- 2	104	357	440	824	861	190	-	500	-	-	3.276
2 -- 3	84	302	590	1.226	1.070	196	107	-	-	-	3.575
3 -- 5	79	399	897	2.682	2.273	557	105	-	-	-	6.992
5 -- 10	43	285	754	2.708	5.836	1.945	891	-	-	-	12.462
10 -- 20	28	58	150	668	3.480	3.453	852	-	-	-	8.689
20 -- 30	-	10	-	90	539	1.346	316	-	-	-	2.301
30 -- 50	2	-	7	63	80	326	614	-	-	-	1.092
50 -- 100	-	7	9	27	64	110	630	-	-	6.111	6.958
100 ed oltre	-	-	-	-	23	50	700	-	1.066	2.876	4.715
TOTALE	413	1.616	3.037	8.904	14.652	8.223	5.249	500	1.066	8.987	52.647



**Tavola 2.33 - Aziende con bovini e relativo numero di capi per classe di capi, forma di conduzione e zona altimetrica**

FORME DI CONDUZIONE ZONE ALTIMETRICHE	CLASSI DI CAPI										Totale
	1 -- 2	3 -- 5	6 -- 9	10 -- 19	20 -- 49	50 -- 99	100 -- 499	500 -- 999	1000 -- 1999	2000 ed oltre	
AZIENDE											
FORME DI CONDUZIONE											
Conduzione diretta del coltivatore	250	389	402	644	490	123	27	1	-	-	2.326
Con solo manodopera familiare	240	362	370	576	410	94	13	1	-	-	2.066
Con manodopera familiare prevalente	8	22	28	64	70	24	10	-	-	-	226
Con manodopera extrafamiliare prevalente	2	5	4	4	10	5	4	-	-	-	34
Conduzione con salariati	8	9	5	5	4	3	4	-	1	3	42
Conduzione a colonia parziaria appoderata	-	1	2	2	1	-	-	-	-	-	6
Altra forma di conduzione	-	-	-	-	-	-	-	-	-	-	-
TOTALE	258	399	409	651	495	126	31	1	1	3	2.374
ZONE ALTIMETRICHE											
Montagna	11	29	35	69	56	8	3	-	-	-	211
Collina	220	339	339	520	381	87	15	-	1	2	1.904
Pianura	27	31	35	62	58	31	13	1	-	1	259
TOTALE	258	399	409	651	495	126	31	1	1	3	2.374
CAPI											
FORME DI CONDUZIONE											
Conduzione diretta del coltivatore	399	1.578	2.987	8.809	14.503	8.053	4.223	500	-	-	41.052
Con solo manodopera familiare	386	1.468	2.760	7.869	12.187	6.070	1.792	500	-	-	33.032
Con manodopera familiare prevalente	10	88	201	885	2.031	1.688	1.743	-	-	-	6.646
Con manodopera extrafamiliare prevalente	3	22	26	55	285	295	688	-	-	-	1.374
Conduzione con salariati	14	34	36	71	121	170	1.026	-	1.066	8.987	11.525
Conduzione a colonia parziaria appoderata	-	4	14	24	28	-	-	-	-	-	70
Altra forma di conduzione	-	-	-	-	-	-	-	-	-	-	-
TOTALE	413	1.616	3.037	8.904	14.652	8.223	5.249	500	1.066	8.987	52.647
ZONE ALTIMETRICHE											
Montagna	20	112	265	904	1.597	466	581	-	-	-	3.945
Collina	350	1.371	2.512	7.117	11.303	5.654	2.886	-	1.066	6.730	38.989
Pianura	43	133	260	883	1.752	2.103	1.782	500	-	2.257	9.713
TOTALE	413	1.616	3.037	8.904	14.652	8.223	5.249	500	1.066	8.987	52.647

**Tavola 2.34 - Aziende con vacche da latte e relativo numero di capi per classe di capi, classe di superficie totale e classe di superficie agricola utilizzata (SAU)**

CLASSI DI SUPERFICIE TOTALE CLASSI DI SAU	CLASSI DI CAPI										Totale
	1 -- 2	3 -- 5	6 -- 9	10 -- 19	20 -- 49	50 -- 99	100 -- 499	500 -- 999	1000 -- 1999	2000 ed oltre	
AZIENDE											
CLASSI DI SUPERFICIE TOTALE (in ettari)											
Senza superficie	-	1	-	1	-	-	-	-	-	-	2
Meno di 1 ettaro	20	11	13	8	1	1	-	-	-	-	54
1 -- 2	43	40	35	18	1	-	-	-	-	-	137
2 -- 3	54	41	33	24	6	1	1	-	-	-	160
3 -- 5	56	86	102	67	15	1	-	-	-	-	327
5 -- 10	53	94	104	157	54	5	-	-	-	-	467
10 -- 20	12	23	24	75	74	13	-	-	-	-	221
20 -- 30	1	2	5	3	19	8	-	-	-	-	38
30 -- 50	3	1	1	4	5	-	2	-	-	-	16
50 -- 100	-	1	-	4	1	2	-	-	-	1	9
100 ed oltre	-	-	1	1	-	1	2	1	2	-	8
TOTALE	242	300	318	362	176	32	5	1	2	1	1.439
CLASSI DI SAU (in ettari)											
Senza superficie	-	1	-	1	-	-	-	-	-	-	2
Meno di 1 ettaro	33	20	22	12	1	1	-	-	-	-	89
1 -- 2	49	42	35	18	2	1	-	-	-	-	147
2 -- 3	51	51	43	29	6	1	1	-	-	-	182
3 -- 5	50	91	108	76	17	1	-	-	-	-	343
5 -- 10	46	78	89	152	57	5	-	-	-	-	427
10 -- 20	10	16	16	64	71	12	-	-	-	-	189
20 -- 30	1	-	4	3	18	8	1	-	-	-	35
30 -- 50	2	1	-	5	3	-	1	-	-	-	12
50 -- 100	-	-	1	1	1	3	-	-	1	1	8
100 ed oltre	-	-	-	1	-	-	2	1	1	-	5
TOTALE	242	300	318	362	176	32	5	1	2	1	1.439
CAPI											
CLASSI DI SUPERFICIE TOTALE (in ettari)											
Senza superficie	-	3	-	11	-	-	-	-	-	-	14
Meno di 1 ettaro	24	43	97	93	25	80	-	-	-	-	362
1 -- 2	67	156	239	226	35	-	-	-	-	-	723
2 -- 3	71	164	239	290	170	50	105	-	-	-	1.089
3 -- 5	85	358	746	845	378	74	-	-	-	-	2.486
5 -- 10	76	383	764	2.045	1.418	290	-	-	-	-	4.976
10 -- 20	17	93	172	1.045	2.132	790	-	-	-	-	4.249
20 -- 30	2	7	37	43	642	456	-	-	-	-	1.187
30 -- 50	5	4	9	43	189	-	218	-	-	-	468
50 -- 100	-	5	-	53	30	150	-	-	-	2.062	2.300
100 ed oltre	-	-	6	18	-	69	523	578	2.648	-	3.842
TOTALE	347	1.216	2.309	4.712	5.019	1.959	846	578	2.648	2.062	21.696
CLASSI DI SAU (in ettari)											
Senza superficie	-	3	-	11	-	-	-	-	-	-	14
Meno di 1 ettaro	46	81	156	148	25	80	-	-	-	-	536
1 -- 2	69	164	244	218	65	50	-	-	-	-	810
2 -- 3	72	198	317	348	166	74	105	-	-	-	1.280
3 -- 5	73	380	783	957	425	60	-	-	-	-	2.678
5 -- 10	67	324	659	2.019	1.515	290	-	-	-	-	4.874
10 -- 20	14	62	115	878	2.066	730	-	-	-	-	3.865
20 -- 30	2	-	29	42	608	456	118	-	-	-	1.255
30 -- 50	4	4	-	56	119	-	100	-	-	-	283
50 -- 100	-	-	6	17	30	219	-	-	1.098	2.062	3.432
100 ed oltre	-	-	-	18	-	-	523	578	1.550	-	2.669
TOTALE	347	1.216	2.309	4.712	5.019	1.959	846	578	2.648	2.062	21.696

Tavola 2.35 - Aziende con vacche da latte e relativo numero di capi per classe di capi, forma di conduzione e zona altimetrica

FORME DI CONDUZIONE ZONE ALTIMETRICHE	CLASSI DI CAPI										Totale
	1 -- 2	3 -- 5	6 -- 9	10 -- 19	20 -- 49	50 -- 99	100 -- 499	500 -- 999	1000 -- 1999	2000 ed oltre	
AZIENDE											
FORME DI CONDUZIONE											
Conduzione diretta del coltivatore	239	298	316	357	174	31	3	-	-	-	1.418
<i>Con solo manodopera familiare</i>	221	271	285	300	138	21	1	-	-	-	1.237
<i>Con manodopera familiare prevalente</i>	16	27	29	51	30	7	1	-	-	-	161
<i>Con manodopera extrafamiliare prevalente</i>	2	-	2	6	6	3	1	-	-	-	20
Conduzione con salariati	3	2	1	3	2	1	2	1	2	1	18
Conduzione a colonia parziaria appoderata	-	-	1	2	-	-	-	-	-	-	3
Altra forma di conduzione	-	-	-	-	-	-	-	-	-	-	-
<b>TOTALE</b>	<b>242</b>	<b>300</b>	<b>318</b>	<b>362</b>	<b>176</b>	<b>32</b>	<b>5</b>	<b>1</b>	<b>2</b>	<b>1</b>	<b>1.439</b>
ZONE ALTIMETRICHE											
Montagna	20	28	24	28	10	2	1	-	-	-	113
Collina	211	250	266	291	137	15	3	1	1	1	1.176
Pianura	11	22	28	43	29	15	1	-	1	-	150
<b>TOTALE</b>	<b>242</b>	<b>300</b>	<b>318</b>	<b>362</b>	<b>176</b>	<b>32</b>	<b>5</b>	<b>1</b>	<b>2</b>	<b>1</b>	<b>1.439</b>
CAPI											
FORME DI CONDUZIONE											
Conduzione diretta del coltivatore	342	1.206	2.296	4.646	4.949	1.890	323	-	-	-	15.652
<i>Con solo manodopera familiare</i>	317	1.092	2.076	3.900	3.864	1.260	105	-	-	-	12.614
<i>Con manodopera familiare prevalente</i>	22	114	206	661	910	430	100	-	-	-	2.443
<i>Con manodopera extrafamiliare prevalente</i>	3	-	14	85	175	200	118	-	-	-	595
Conduzione con salariati	5	10	6	38	70	69	523	578	2.648	2.062	6.009
Conduzione a colonia parziaria appoderata	-	-	7	28	-	-	-	-	-	-	35
Altra forma di conduzione	-	-	-	-	-	-	-	-	-	-	-
<b>TOTALE</b>	<b>347</b>	<b>1.216</b>	<b>2.309</b>	<b>4.712</b>	<b>5.019</b>	<b>1.959</b>	<b>846</b>	<b>578</b>	<b>2.648</b>	<b>2.062</b>	<b>21.696</b>
ZONE ALTIMETRICHE											
Montagna	31	114	169	374	308	170	120	-	-	-	1.286
Collina	301	1.011	1.946	3.810	3.889	835	626	578	1.550	2.062	16.608
Pianura	15	91	194	528	822	954	100	-	1.098	-	3.802
<b>TOTALE</b>	<b>347</b>	<b>1.216</b>	<b>2.309</b>	<b>4.712</b>	<b>5.019</b>	<b>1.959</b>	<b>846</b>	<b>578</b>	<b>2.648</b>	<b>2.062</b>	<b>21.696</b>

**Tavola 2.36 - Aziende con suini e relativo numero di capi per classe di capi, classe di superficie totale e classe di superficie agricola utilizzata (SAU)**

CLASSI DI SUPERFICIE TOTALE CLASSI DI SAU	CLASSI DI CAPI									Totale
	1 -- 2	3 -- 5	6 -- 9	10 -- 19	20 -- 49	50 -- 99	100 -- 499	500 -- 999	1000 ed oltre	
AZIENDE										
CLASSI DI SUPERFICIE TOTALE (in ettari)										
Senza superficie	1	-	-	-	-	-	1	-	-	2
Meno di 1 ettaro	479	17	3	1	1	-	-	-	-	501
1 -- 2	627	27	6	3	1	-	-	-	-	664
2 -- 3	475	23	4	1	1	1	-	-	-	505
3 -- 5	666	35	7	4	-	1	2	-	-	715
5 -- 10	600	63	1	7	4	3	3	-	-	681
10 -- 20	219	34	6	2	5	1	1	-	-	268
20 -- 30	37	3	1	-	1	-	-	-	-	42
30 -- 50	9	3	-	-	-	-	-	-	-	12
50 -- 100	5	3	-	1	1	2	-	-	-	12
100 ed oltre	2	2	1	-	1	-	-	-	-	6
TOTALE	3.120	210	29	19	15	8	7	-	-	3.408
CLASSI DI SAU (in ettari)										
Senza superficie	2	-	-	-	-	-	1	-	-	3
Meno di 1 ettaro	670	22	5	3	1	-	-	-	-	701
1 -- 2	739	29	4	1	1	-	-	-	-	774
2 -- 3	441	23	6	2	1	2	2	-	-	477
3 -- 5	579	40	5	4	1	1	1	-	-	631
5 -- 10	491	58	2	6	5	2	2	-	-	566
10 -- 20	169	27	5	2	4	1	1	-	-	209
20 -- 30	24	3	1	-	-	-	-	-	-	28
30 -- 50	4	4	-	-	-	-	-	-	-	8
50 -- 100	1	3	1	1	1	2	-	-	-	9
100 ed oltre	-	1	-	-	1	-	-	-	-	2
TOTALE	3.120	210	29	19	15	8	7	-	-	3.408
CAPI										
CLASSI DI SUPERFICIE TOTALE (in ettari)										
Senza superficie	1	-	-	-	-	-	400	-	-	401
Meno di 1 ettaro	598	60	19	10	22	-	-	-	-	709
1 -- 2	802	89	48	33	20	-	-	-	-	992
2 -- 3	633	77	29	10	22	60	-	-	-	831
3 -- 5	937	121	48	46	-	52	563	-	-	1.767
5 -- 10	865	225	6	87	100	207	1.232	-	-	2.722
10 -- 20	338	117	44	25	138	70	315	-	-	1.047
20 -- 30	55	12	7	-	30	-	-	-	-	104
30 -- 50	14	13	-	-	-	-	-	-	-	27
50 -- 100	9	10	-	10	40	113	-	-	-	182
100 ed oltre	4	7	6	-	29	-	-	-	-	46
TOTALE	4.256	731	207	221	401	502	2.510	-	-	8.828
CLASSI DI SAU (in ettari)										
Senza superficie	3	-	-	-	-	-	400	-	-	403
Meno di 1 ettaro	836	75	37	33	22	-	-	-	-	1.003
1 -- 2	979	98	30	10	20	-	-	-	-	1.137
2 -- 3	596	78	41	20	22	123	596	-	-	1.476
3 -- 5	805	137	36	51	32	52	455	-	-	1.568
5 -- 10	727	208	13	72	116	144	744	-	-	2.024
10 -- 20	262	93	37	25	120	70	315	-	-	922
20 -- 30	38	12	7	-	-	-	-	-	-	57
30 -- 50	8	17	-	-	-	-	-	-	-	25
50 -- 100	2	10	6	10	40	113	-	-	-	181
100 ed oltre	-	3	-	-	29	-	-	-	-	32
TOTALE	4.256	731	207	221	401	502	2.510	-	-	8.828

**Tavola 2.37 - Aziende con suini e relativo numero di capi per classe di capi, forma di conduzione e zona altimetrica**

FORME DI CONDUZIONE ZONE ALTIMETRICHE	CLASSI DI CAPI									Totale
	1 -- 2	3 -- 5	6 -- 9	10 -- 19	20 -- 49	50 -- 99	100 -- 499	500 -- 999	1000 ed oltre	
AZIENDE										
FORME DI CONDUZIONE										
Conduzione diretta del coltivatore	3.021	204	27	15	15	6	6	-	-	3.294
Con solo manodopera familiare	2.740	170	21	10	9	4	1	-	-	2.955
Con manodopera familiare prevalente	242	30	4	4	5	2	4	-	-	291
Con manodopera extrafamiliare prevalente	39	4	2	1	1	-	1	-	-	48
Conduzione con salariati	99	6	2	4	-	2	1	-	-	114
Conduzione a colonia parziaria appoderata	-	-	-	-	-	-	-	-	-	-
Altra forma di conduzione	-	-	-	-	-	-	-	-	-	-
TOTALE	3.120	210	29	19	15	8	7	-	-	3.408
ZONE ALTIMETRICHE										
Montagna	327	15	2	1	-	2	-	-	-	347
Collina	2.547	177	25	15	14	6	5	-	-	2.789
Pianura	246	18	2	3	1	-	2	-	-	272
TOTALE	3.120	210	29	19	15	8	7	-	-	3.408
CAPI										
FORME DI CONDUZIONE										
Conduzione diretta del coltivatore	4.125	710	191	176	401	372	2.022	-	-	7.997
Con solo manodopera familiare	3.735	592	149	116	213	227	400	-	-	5.432
Con manodopera familiare prevalente	336	106	30	50	159	145	1.168	-	-	1.994
Con manodopera extrafamiliare prevalente	54	12	12	10	29	-	454	-	-	571
Conduzione con salariati	131	21	16	45	-	130	488	-	-	831
Conduzione a colonia parziaria appoderata	-	-	-	-	-	-	-	-	-	-
Altra forma di conduzione	-	-	-	-	-	-	-	-	-	-
TOTALE	4.256	731	207	221	401	502	2.510	-	-	8.828
ZONE ALTIMETRICHE										
Montagna	441	52	17	10	-	130	-	-	-	650
Collina	3.492	616	173	176	372	372	1.655	-	-	6.856
Pianura	323	63	17	35	29	-	855	-	-	1.322
TOTALE	4.256	731	207	221	401	502	2.510	-	-	8.828

**Tavola 2.38 - Aziende con ovini e relativo numero di capi per classe di capi, classe di superficie totale e classe di superficie agricola utilizzata (SAU)**

CLASSI DI SUPERFICIE TOTALE CLASSI DI SAU	CLASSI DI CAPI										Totale
	1 -- 2	3 -- 9	10 -- 19	20 -- 49	50 -- 99	100 -- 499	500 -- 999	1000 -- 2999	3000 -- 4999	5000 ed oltre	
AZIENDE											
CLASSI DI SUPERFICIE TOTALE (in ettari)											
Senza superficie	1	-	-	1	-	2	-	-	-	-	4
Meno di 1 ettaro	17	52	8	9	8	14	2	-	-	-	110
1 -- 2	38	77	30	20	4	26	1	-	-	-	196
2 -- 3	31	68	24	15	4	14	1	-	-	-	157
3 -- 5	32	71	31	16	9	14	2	-	-	-	175
5 -- 10	26	58	26	18	10	21	-	-	-	-	159
10 -- 20	7	17	10	12	4	17	-	-	-	-	67
20 -- 30	-	1	2	4	-	4	-	-	-	-	11
30 -- 50	-	3	2	-	-	2	-	-	-	-	7
50 -- 100	-	1	-	-	2	1	1	-	-	-	5
100 ed oltre	-	3	-	-	-	-	2	-	-	-	5
TOTALE	152	351	133	95	41	115	9	-	-	-	896
CLASSE DI SAU (in ettari)											
Senza superficie	1	-	-	1	-	2	-	-	-	-	4
Meno di 1 ettaro	29	78	15	14	8	15	2	-	-	-	161
1 -- 2	45	96	32	20	6	29	1	-	-	-	229
2 -- 3	27	52	22	13	6	15	1	-	-	-	136
3 -- 5	29	66	35	19	8	12	2	-	-	-	171
5 -- 10	19	42	19	14	8	21	-	-	-	-	123
10 -- 20	2	13	8	11	3	14	-	-	-	-	51
20 -- 30	-	2	1	3	-	4	-	-	-	-	10
30 -- 50	-	-	1	-	-	2	-	-	-	-	3
50 -- 100	-	2	-	-	2	1	1	-	-	-	6
100 ed oltre	-	-	-	-	-	-	2	-	-	-	2
TOTALE	152	351	133	95	41	115	9	-	-	-	896
CAPI											
CLASSI DI SUPERFICIE TOTALE (in ettari)											
Senza superficie	2	-	-	45	-	510	-	-	-	-	557
Meno di 1 ettaro	29	233	88	203	592	2.834	1.194	-	-	-	5.173
1 -- 2	64	365	356	607	280	5.223	550	-	-	-	7.445
2 -- 3	57	338	279	461	243	2.418	830	-	-	-	4.626
3 -- 5	56	345	367	483	621	4.033	1.500	-	-	-	7.405
5 -- 10	45	272	327	505	631	3.585	-	-	-	-	5.365
10 -- 20	14	77	132	374	307	3.566	-	-	-	-	4.470
20 -- 30	-	5	34	146	-	1.395	-	-	-	-	1.580
30 -- 50	-	18	28	-	-	420	-	-	-	-	466
50 -- 100	-	9	-	-	140	430	575	-	-	-	1.154
100 ed oltre	-	17	-	-	-	-	1.460	-	-	-	1.477
TOTALE	267	1.679	1.611	2.824	2.814	24.414	6.109	-	-	-	39.718
CLASSE DI SAU (in ettari)											
Senza superficie	2	-	-	45	-	510	-	-	-	-	557
Meno di 1 ettaro	47	361	171	323	592	3.304	1.194	-	-	-	5.992
1 -- 2	80	456	379	628	429	5.563	550	-	-	-	8.085
2 -- 3	51	257	268	400	359	2.978	830	-	-	-	5.143
3 -- 5	49	320	411	540	574	3.085	1.500	-	-	-	6.479
5 -- 10	34	193	248	418	488	3.943	-	-	-	-	5.324
10 -- 20	4	69	102	354	232	2.786	-	-	-	-	3.547
20 -- 30	-	14	19	116	-	1.395	-	-	-	-	1.544
30 -- 50	-	-	13	-	-	420	-	-	-	-	433
50 -- 100	-	9	-	-	140	430	575	-	-	-	1.154
100 ed oltre	-	-	-	-	-	-	1.460	-	-	-	1.460
TOTALE	267	1.679	1.611	2.824	2.814	24.414	6.109	-	-	-	39.718

**Tavola 2.39 - Aziende con ovini e relativo numero di capi per classe di capi, forma di conduzione e zona altimetrica**

FORME DI CONDUZIONE ZONE ALTIMETRICHE	CLASSI DI CAPI										Totale
	1 -- 2	3 -- 9	10 -- 19	20 -- 49	50 -- 99	100 -- 499	500 -- 999	1000 -- 2999	3000 -- 4999	5000 ed oltre	
AZIENDE											
FORME DI CONDUZIONE											
Conduzione diretta del coltivatore	146	337	126	88	39	111	7	-	-	-	854
<i>Con solo manodopera familiare</i>	139	324	112	76	32	101	4	-	-	-	788
<i>Con manodopera familiare prevalente</i>	5	11	12	11	7	9	2	-	-	-	57
<i>Con manodopera extrafamiliare prevalente</i>	2	2	2	1	-	1	1	-	-	-	9
Conduzione con salariati	6	12	7	7	2	4	2	-	-	-	40
Conduzione a colonia parziaria appoderata	-	2	-	-	-	-	-	-	-	-	2
Altra forma di conduzione	-	-	-	-	-	-	-	-	-	-	-
<b>TOTALE</b>	<b>152</b>	<b>351</b>	<b>133</b>	<b>95</b>	<b>41</b>	<b>115</b>	<b>9</b>	<b>-</b>	<b>-</b>	<b>-</b>	<b>896</b>
ZONE ALTIMETRICHE											
Montagna	6	7	4	16	13	53	2	-	-	-	101
Collina	144	341	127	79	24	47	3	-	-	-	765
Pianura	2	3	2	-	4	15	4	-	-	-	30
<b>TOTALE</b>	<b>152</b>	<b>351</b>	<b>133</b>	<b>95</b>	<b>41</b>	<b>115</b>	<b>9</b>	<b>-</b>	<b>-</b>	<b>-</b>	<b>896</b>
CAPI											
FORME DI CONDUZIONE											
Conduzione diretta del coltivatore	256	1.609	1.517	2.652	2.671	23.665	4.674	-	-	-	37.044
<i>Con solo manodopera familiare</i>	242	1.543	1.331	2.310	2.160	21.690	2.650	-	-	-	31.926
<i>Con manodopera familiare prevalente</i>	10	60	161	315	511	1.875	1.424	-	-	-	4.356
<i>Con manodopera extrafamiliare prevalente</i>	4	6	25	27	-	100	600	-	-	-	762
Conduzione con salariati	11	52	94	172	143	749	1.435	-	-	-	2.656
Conduzione a colonia parziaria appoderata	-	18	-	-	-	-	-	-	-	-	18
Altra forma di conduzione	-	-	-	-	-	-	-	-	-	-	-
<b>TOTALE</b>	<b>267</b>	<b>1.679</b>	<b>1.611</b>	<b>2.824</b>	<b>2.814</b>	<b>24.414</b>	<b>6.109</b>	<b>-</b>	<b>-</b>	<b>-</b>	<b>39.718</b>
ZONE ALTIMETRICHE											
Montagna	10	33	61	498	926	11.605	1.435	-	-	-	14.568
Collina	253	1.632	1.530	2.326	1.651	9.597	2.330	-	-	-	19.319
Pianura	4	14	20	-	237	3.212	2.344	-	-	-	5.831
<b>TOTALE</b>	<b>267</b>	<b>1.679</b>	<b>1.611</b>	<b>2.824</b>	<b>2.814</b>	<b>24.414</b>	<b>6.109</b>	<b>-</b>	<b>-</b>	<b>-</b>	<b>39.718</b>

**Tavola 2.40 - Aziende con polli da carne e relativo numero di capi per classe di capi, classe di superficie totale e classe di superficie agricola utilizzata (SAU)**

CLASSI DI SUPERFICIE TOTALE CLASSI DI SAU	CLASSI DI CAPI									Totale
	Meno di 50	50 -- 100	100 -- 500	500 -- 1000	1000 -- 5000	5000 -- 10000	10000 -- 25000	25000 -- 50000	50000 ed oltre	
AZIENDE										
CLASSI DI SUPERFICIE TOTALE (in ettari)										
Senza superficie	4	-	-	-	-	-	-	-	-	4
Meno di 1 ettaro	1.058	8	1	-	-	-	-	-	-	1.067
1 -- 2	1.051	4	1	-	1	-	-	-	1	1.058
2 -- 3	664	11	1	-	-	-	-	-	-	676
3 -- 5	786	18	1	-	-	-	1	-	-	806
5 -- 10	701	15	1	-	-	-	-	-	-	717
10 -- 20	272	12	3	-	-	-	-	-	-	287
20 -- 30	43	3	-	-	-	-	-	-	-	46
30 -- 50	15	-	1	-	-	-	-	-	-	16
50 -- 100	8	-	1	-	-	-	-	-	-	9
100 ed oltre	7	-	1	-	-	-	-	-	-	8
TOTALE	4.609	71	11	-	1	-	1	-	1	4.694
CLASSI DI SAU (in ettari)										
Senza superficie	6	-	-	-	-	-	-	-	-	6
Meno di 1 ettaro	1.364	9	1	-	1	-	-	-	-	1.375
1 -- 2	1.052	9	1	-	-	-	-	-	1	1.063
2 -- 3	623	8	1	-	-	-	1	-	-	633
3 -- 5	705	17	2	-	-	-	-	-	-	724
5 -- 10	597	17	1	-	-	-	-	-	-	615
10 -- 20	211	9	2	-	-	-	-	-	-	222
20 -- 30	35	2	-	-	-	-	-	-	-	37
30 -- 50	8	-	1	-	-	-	-	-	-	9
50 -- 100	7	-	1	-	-	-	-	-	-	8
100 ed oltre	1	-	1	-	-	-	-	-	-	2
TOTALE	4.609	71	11	-	1	-	1	-	1	4.694
CAPI										
CLASSI DI SUPERFICIE TOTALE (in ettari)										
Senza superficie	50	-	-	-	-	-	-	-	-	50
Meno di 1 ettaro	12.580	430	310	-	-	-	-	-	-	13.320
1 -- 2	13.472	210	100	-	3.000	-	-	-	100.000	116.782
2 -- 3	8.753	570	100	-	-	-	-	-	-	9.423
3 -- 5	10.635	940	100	-	-	-	20.000	-	-	31.675
5 -- 10	10.031	765	200	-	-	-	-	-	-	10.996
10 -- 20	4.222	640	368	-	-	-	-	-	-	5.230
20 -- 30	720	150	-	-	-	-	-	-	-	870
30 -- 50	184	-	150	-	-	-	-	-	-	334
50 -- 100	145	-	150	-	-	-	-	-	-	295
100 ed oltre	140	-	120	-	-	-	-	-	-	260
TOTALE	60.932	3.705	1.598	-	3.000	-	20.000	-	100.000	189.235
CLASSI DI SAU (in ettari)										
Senza superficie	65	-	-	-	-	-	-	-	-	65
Meno di 1 ettaro	16.235	480	310	-	3.000	-	-	-	-	20.025
1 -- 2	13.695	470	100	-	-	-	-	-	100.000	114.265
2 -- 3	8.355	425	100	-	-	-	20.000	-	-	28.880
3 -- 5	9.630	875	300	-	-	-	-	-	-	10.805
5 -- 10	8.768	875	108	-	-	-	-	-	-	9.751
10 -- 20	3.350	480	260	-	-	-	-	-	-	4.090
20 -- 30	552	100	-	-	-	-	-	-	-	652
30 -- 50	145	-	150	-	-	-	-	-	-	295
50 -- 100	107	-	150	-	-	-	-	-	-	257
100 ed oltre	30	-	120	-	-	-	-	-	-	150
TOTALE	60.932	3.705	1.598	-	3.000	-	20.000	-	100.000	189.235



**Tavola 2.41 - Aziende con polli da carne e relativo numero di capi per classe di capi, forma di conduzione e zona altimetrica**

FORME DI CONDUZIONE ZONE ALTIMETRICHE	CLASSI DI CAPI									Totale
	Meno di 50	50 -- 100	100 -- 500	500 --1000	1000 -- 5000	5000 -- 10000	10000 -- 25000	25000 -- 50000	50000 ed oltre	
AZIENDE										
FORME DI CONDUZIONE										
Conduzione diretta del coltivatore	4.366	69	10	-	1	-	-	-	1	4.447
<i>Con solo manodopera familiare</i>	3.929	61	7	-	1	-	-	-	-	3.998
<i>Con manodopera familiare prevalente</i>	347	7	1	-	-	-	-	-	-	355
<i>Con manodopera extrafamiliare prevalente</i>	90	1	2	-	-	-	-	-	1	94
Conduzione con salariati	242	2	1	-	-	-	1	-	-	246
Conduzione a colonia parziaria appoderata	1	-	-	-	-	-	-	-	-	1
Altra forma di conduzione	-	-	-	-	-	-	-	-	-	-
<b>TOTALE</b>	<b>4.609</b>	<b>71</b>	<b>11</b>	<b>-</b>	<b>1</b>	<b>-</b>	<b>1</b>	<b>-</b>	<b>1</b>	<b>4.694</b>
ZONE ALTIMETRICHE										
Montagna	211	8	3	-	-	-	-	-	-	222
Collina	3.966	49	7	-	1	-	1	-	1	4.025
Pianura	432	14	1	-	-	-	-	-	-	447
<b>TOTALE</b>	<b>4.609</b>	<b>71</b>	<b>11</b>	<b>-</b>	<b>1</b>	<b>-</b>	<b>1</b>	<b>-</b>	<b>1</b>	<b>4.694</b>
CAPI										
FORME DI CONDUZIONE										
Conduzione diretta del coltivatore	57.803	3.595	1.448	-	3.000	-	-	-	100.000	165.846
<i>Con solo manodopera familiare</i>	51.857	3.195	1.120	-	3.000	-	-	-	-	59.172
<i>Con manodopera familiare prevalente</i>	4.839	350	100	-	-	-	-	-	-	5.289
<i>Con manodopera extrafamiliare prevalente</i>	1.107	50	228	-	-	-	-	-	100.000	101.385
Conduzione con salariati	3.119	110	150	-	-	-	20.000	-	-	23.379
Conduzione a colonia parziaria appoderata	10	-	-	-	-	-	-	-	-	10
Altra forma di conduzione	-	-	-	-	-	-	-	-	-	-
<b>TOTALE</b>	<b>60.932</b>	<b>3.705</b>	<b>1.598</b>	<b>-</b>	<b>3.000</b>	<b>-</b>	<b>20.000</b>	<b>-</b>	<b>100.000</b>	<b>189.235</b>
ZONE ALTIMETRICHE										
Montagna	2.642	410	350	-	-	-	-	-	-	3.402
Collina	52.512	2.540	1.128	-	3.000	-	20.000	-	100.000	179.180
Pianura	5.778	755	120	-	-	-	-	-	-	6.653
<b>TOTALE</b>	<b>60.932</b>	<b>3.705</b>	<b>1.598</b>	<b>-</b>	<b>3.000</b>	<b>-</b>	<b>20.000</b>	<b>-</b>	<b>100.000</b>	<b>189.235</b>

**Tavola 2.42 - Aziende con galline da uova e relativo numero di capi per classe di capi , classe di superficie totale e classe di superficie agricola utilizzata (SAU)**

CLASSI DI SUPERFICIE TOTALE		CLASSI DI CAPI									Totale
CLASSI DI SAU	Meno di 50	50 --100	100 -- 500	500 --1000	1000 -- 3000	3000 -- 5000	5000 -- 10000	10000 -- 25000	25000 -- 50000	50000 ed oltre	
AZIENDE											
CLASSI DI SUPERFICIE TOTALE (in ettari)											
Senza superficie	6	-	-	-	-	1	-	-	-	-	7
Meno di 1 ettaro	1.375	4	1	-	-	-	-	-	-	1	1.381
1 -- 2	1.353	3	1	-	1	-	1	-	-	-	1.359
2 -- 3	881	-	1	-	-	-	1	1	-	-	884
3 -- 5	1.051	3	-	-	-	-	-	-	-	-	1.054
5 -- 10	887	7	-	-	-	1	-	1	-	1	897
10 -- 20	327	6	1	-	-	-	-	-	-	1	335
20 -- 30	53	-	-	-	-	-	-	-	-	-	53
30 -- 50	19	2	-	-	-	-	-	-	-	1	22
50 -- 100	13	-	-	-	-	-	-	-	-	-	13
100 ed oltre	8	-	-	-	-	-	-	-	-	-	8
TOTALE	5.973	25	4	-	1	2	2	2	-	4	6.013
CLASSI DI SAU (in ettari)											
Senza superficie	9	-	-	-	-	1	-	-	-	-	10
Meno di 1 ettaro	1.797	4	2	-	1	-	-	-	-	1	1.805
1 -- 2	1.429	3	-	-	-	-	1	1	-	-	1.434
2 -- 3	803	1	1	-	-	-	1	-	-	-	806
3 -- 5	911	2	-	-	-	1	-	-	-	1	915
5 -- 10	713	9	1	-	-	-	-	1	-	1	725
10 -- 20	249	4	-	-	-	-	-	-	-	-	253
20 -- 30	41	-	-	-	-	-	-	-	-	1	42
30 -- 50	10	2	-	-	-	-	-	-	-	-	12
50 -- 100	9	-	-	-	-	-	-	-	-	-	9
100 ed oltre	2	-	-	-	-	-	-	-	-	-	2
TOTALE	5.973	25	4	-	1	2	2	2	-	4	6.013
CAPI											
CLASSI DI SUPERFICIE TOTALE (in ettari)											
Senza superficie	53	-	-	-	-	3.000	-	-	-	-	3.053
Meno di 1 ettaro	11.732	236	330	-	-	-	-	-	-	100.000	112.298
1 -- 2	12.560	170	100	-	1.000	-	5.000	-	-	-	18.830
2 -- 3	8.690	-	300	-	-	-	6.000	19.000	-	-	33.990
3 -- 5	11.172	170	-	-	-	-	-	-	-	-	11.342
5 -- 10	10.193	390	-	-	-	4.000	-	15.000	-	120.000	149.583
10 -- 20	4.183	350	100	-	-	-	-	-	-	70.000	74.633
20 -- 30	848	-	-	-	-	-	-	-	-	-	848
30 -- 50	283	100	-	-	-	-	-	-	-	74.000	74.383
50 -- 100	240	-	-	-	-	-	-	-	-	-	240
100 ed oltre	127	-	-	-	-	-	-	-	-	-	127
TOTALE	60.081	1.416	830	-	1.000	7.000	11.000	34.000	-	364.000	479.327
CLASSI DI SAU (in ettari)											
Senza superficie	72	-	-	-	-	3.000	-	-	-	-	3.072
Meno di 1 ettaro	15.593	236	430	-	1.000	-	-	-	-	100.000	117.259
1 -- 2	14.133	170	-	-	-	-	5.000	19.000	-	-	38.303
2 -- 3	8.017	50	300	-	-	-	6.000	-	-	-	14.367
3 -- 5	9.766	120	-	-	-	4.000	-	-	-	120.000	133.886
5 -- 10	8.157	520	100	-	-	-	-	15.000	-	70.000	93.777
10 -- 20	3.315	220	-	-	-	-	-	-	-	-	3.535
20 -- 30	659	-	-	-	-	-	-	-	-	74.000	74.659
30 -- 50	200	100	-	-	-	-	-	-	-	-	300
50 -- 100	137	-	-	-	-	-	-	-	-	-	137
100 ed oltre	32	-	-	-	-	-	-	-	-	-	32
TOTALE	60.081	1.416	830	-	1.000	7.000	11.000	34.000	-	364.000	479.327

**Tavola 2.43 - Aziende con galline da uova e relativo numero di capi per classe di capi, forma di conduzione e zona altimetrica**

FORME DI CONDUZIONE ZONE ALTIMETRICHE	CLASSI DI CAPI										Totale
	Meno di 50	50 -- 100	100 -- 500	500 -- 1000	1000 -- 3000	3000 -- 5000	5.000 -- 10000	10000 -- 25000	25000 -- 50000	50000 ed oltre	
AZIENDE											
FORME DI CONDUZIONE											
Conduzione diretta del coltivatore	5.680	25	4	-	1	2	2	2	-	1	5.717
<i>Con solo manodopera familiare</i>	5.142	18	3	-	1	2	2	1	-	-	5.169
<i>Con manodopera familiare prevalente</i>	427	6	1	-	-	-	-	1	-	-	435
<i>Con manodopera extrafamiliare prevalente</i>	111	1	-	-	-	-	-	-	-	1	113
Conduzione con salariati	291	-	-	-	-	-	-	-	-	3	294
Conduzione a colonia parziaria appoderata	2	-	-	-	-	-	-	-	-	-	2
Altra forma di conduzione	-	-	-	-	-	-	-	-	-	-	-
<b>TOTALE</b>	<b>5.973</b>	<b>25</b>	<b>4</b>	<b>-</b>	<b>1</b>	<b>2</b>	<b>2</b>	<b>2</b>	<b>-</b>	<b>4</b>	<b>6.013</b>
ZONE ALTIMETRICHE											
Montagna	459	2	1	-	-	-	-	-	-	-	462
Collina	5.008	19	2	-	1	1	1	2	-	4	5.038
Pianura	506	4	1	-	-	1	1	-	-	-	513
<b>TOTALE</b>	<b>5.973</b>	<b>25</b>	<b>4</b>	<b>-</b>	<b>1</b>	<b>2</b>	<b>2</b>	<b>2</b>	<b>-</b>	<b>4</b>	<b>6.013</b>
CAPI											
FORME DI CONDUZIONE											
Conduzione diretta del coltivatore	57.270	1.416	830	-	1.000	7.000	11.000	34.000	-	120.000	232.516
<i>Con solo manodopera familiare</i>	51.423	1.050	730	-	1.000	7.000	11.000	19.000	-	-	91.203
<i>Con manodopera familiare prevalente</i>	4.686	300	100	-	-	-	-	15.000	-	-	20.086
<i>Con manodopera extrafamiliare prevalente</i>	1.161	66	-	-	-	-	-	-	-	120.000	121.227
Conduzione con salariati	2.791	-	-	-	-	-	-	-	-	244.000	246.791
Conduzione a colonia parziaria appoderata	20	-	-	-	-	-	-	-	-	-	20
Altra forma di conduzione	-	-	-	-	-	-	-	-	-	-	-
<b>TOTALE</b>	<b>60.081</b>	<b>1.416</b>	<b>830</b>	<b>-</b>	<b>1.000</b>	<b>7.000</b>	<b>11.000</b>	<b>34.000</b>	<b>-</b>	<b>364.000</b>	<b>479.327</b>
ZONE ALTIMETRICHE											
Montagna	6.160	120	100	-	-	-	-	-	-	-	6.380
Collina	48.350	1.026	430	-	1.000	4.000	6.000	34.000	-	364.000	458.806
Pianura	5.571	270	300	-	-	3.000	5.000	-	-	-	14.141
<b>TOTALE</b>	<b>60.081</b>	<b>1.416</b>	<b>830</b>	<b>-</b>	<b>1.000</b>	<b>7.000</b>	<b>11.000</b>	<b>34.000</b>	<b>-</b>	<b>364.000</b>	<b>479.327</b>

**Tavola 2.44 - Aziende che dispongono di ricoveri per animali e relativo numero di ricoveri per specie di ricovero, classe di superficie totale, classe di capienza di capi adulti ricoverabili e zona altimetrica**

CLASSI DI SUPERFICIE TOTALE CLASSI DI CAPIENZA DI CAPI ADULTI ZONE ALTIMETRICHE	Totale	STALLE		Ovili	Porcilaie	Pollai	Ricoveri per altri allevamenti
		Per bovini	Per equini				
AZIENDE							
CLASSI DI SUPERFICIE TOTALE (in ettari)							
Senza superficie	16	4	1	2	2	7	3
Meno di 1 ettaro	1.476	129	26	114	434	1.257	125
1 -- 2	1.493	287	28	160	549	1.238	113
2 -- 3	1.030	296	36	126	436	796	86
3 -- 5	1.326	599	66	148	591	947	103
5 -- 10	1.280	758	54	124	611	837	159
10 -- 20	570	404	35	55	236	307	74
20 -- 30	109	76	8	10	38	45	18
30 -- 50	72	49	11	5	10	19	12
50 -- 100	43	30	7	5	8	12	12
100 ed oltre	26	20	7	5	6	7	6
TOTALE	7.441	2.652	279	754	2.921	5.472	711
CLASSI DI CAPIENZA DI CAPI ADULTI							
Meno di 10	843	605	233	223	2.749	166	-
10 -- 50	4.519	1.509	39	342	144	4.216	-
50 -- 100	1.407	292	3	48	15	890	-
100 -- 500	604	218	4	124	7	181	-
500 -- 1000	38	21	-	14	3	4	-
1000 -- 2000	12	4	-	3	2	1	-
2000 -- 5000	5	2	-	-	-	3	-
5000 ed oltre	13	1	-	-	1	11	-
TOTALE	7.441	2.652	279	754	2.921	5.472	-
ZONE ALTIMETRICHE							
Montagna	633	191	87	91	324	446	35
Collina	5.616	1.923	167	640	2.351	4.525	448
Pianura	1.192	538	25	23	246	501	228
TOTALE	7.441	2.652	279	754	2.921	5.472	711
NUMERO DI RICOVERI							
CLASSI DI SUPERFICIE TOTALE (in ettari)							
Senza superficie	25	4	1	2	3	9	6
Meno di 1 ettaro	2.115	129	26	117	435	1.263	145
1 -- 2	2.419	293	28	164	551	1.245	138
2 -- 3	1.816	303	36	127	439	804	107
3 -- 5	2.506	606	70	157	591	960	122
5 -- 10	2.682	802	55	128	619	855	223
10 -- 20	1.267	495	40	59	241	310	122
20 -- 30	253	121	9	11	38	45	29
30 -- 50	171	87	13	5	10	22	34
50 -- 100	158	97	7	8	8	15	23
100 ed oltre	134	87	8	7	6	9	17
TOTALE	13.546	3.024	293	785	2.941	5.537	966
CLASSI DI CAPIENZA DI CAPI ADULTI							
Meno di 10	4.942	605	233	223	2.749	166	-
10 -- 50	6.255	1.509	43	342	145	4.216	-
50 -- 100	1.319	349	10	48	22	890	-
100 -- 500	796	420	7	142	8	219	-
500 -- 1000	116	77	-	26	7	6	-
1000 -- 2000	28	16	-	4	7	1	-
2000 -- 5000	34	28	-	-	-	6	-
5000 ed oltre	56	20	-	-	3	33	-
TOTALE	13.546	3.024	293	785	2.941	5.537	-
ZONE ALTIMETRICHE							
Montagna	1.213	198	87	112	326	449	41
Collina	10.399	2.070	172	646	2.368	4.580	563
Pianura	1.934	756	34	27	247	508	362
TOTALE	13.546	3.024	293	785	2.941	5.537	966

**Tavola 2.45 - Aziende che dispongono di ricoveri per animali, per numero di capi adulti ricoverabili, tipo di ricovero e tipo di impianto**

TIPO DI RICOVERO TIPO DI IMPIANTO	NUMERO DI CAPI ADULTI RICOVERABILI								Totale
	Meno di 10	10-50	50 -- 100	100 --500	500 -- 1000	1000 -- 2000	2000 -- 5000	5000 ed oltre	
<b>STALLE PER BOVINI</b>	<b>605</b>	<b>1.509</b>	<b>292</b>	<b>218</b>	<b>21</b>	<b>4</b>	<b>2</b>	<b>1</b>	<b>2.652</b>
Con impianti per:									
Alimentazione automatizzata	3	88	36	40	8	1	1	1	178
Abbeveraggio automatizzato	172	763	203	169	19	1	2	1	1.330
Sgombero di letame e rimozione rifiuti	11	75	49	41	12	-	2	1	191
Mungitura meccanica	72	565	170	134	13	1	2	1	958
<b>STALLE PER EQUINI</b>	<b>233</b>	<b>39</b>	<b>3</b>	<b>4</b>	<b>-</b>	<b>-</b>	<b>-</b>	<b>-</b>	<b>279</b>
Con impianti per:									
Alimentazione automatizzata	2	1	-	-	-	-	-	-	3
Abbeveraggio automatizzato	14	7	1	2	-	-	-	-	24
Sgombero di letame e rimozione rifiuti	-	2	-	-	-	-	-	-	2
<b>OVILI</b>	<b>223</b>	<b>342</b>	<b>48</b>	<b>124</b>	<b>14</b>	<b>3</b>	<b>-</b>	<b>-</b>	<b>754</b>
Con impianti per:									
Alimentazione automatizzata	1	-	2	2	1	2	-	-	8
Abbeveraggio automatizzato	2	4	1	5	5	2	-	-	19
Sgombero di letame e rimozione rifiuti	4	2	-	4	2	2	-	-	14
Mungitura meccanica	-	3	-	6	4	2	-	-	15
<b>PORCILAIE</b>	<b>2.749</b>	<b>144</b>	<b>15</b>	<b>7</b>	<b>3</b>	<b>2</b>	<b>-</b>	<b>1</b>	<b>2.921</b>
Con impianti per:									
Alimentazione automatizzata	7	-	-	2	1	2	-	-	12
Abbeveraggio automatizzato	76	11	4	4	2	2	-	-	99
Sgombero di letame e rimozione rifiuti	40	6	1	2	1	1	-	-	51
Depurazione liquami	12	-	-	2	-	-	-	-	14
<b>POLLAI</b>	<b>166</b>	<b>4.216</b>	<b>890</b>	<b>181</b>	<b>4</b>	<b>1</b>	<b>3</b>	<b>11</b>	<b>5.472</b>
Con impianti per:									
Alimentazione automatizzata	-	5	-	3	-	-	1	9	18
Abbeveraggio automatizzato	1	11	6	8	-	-	2	10	38
Sgombero di letame e rimozione rifiuti	12	73	18	-	-	-	1	9	113

**Tavola 2.46 - Aziende che utilizzano mezzi meccanici aziendali ed extraziendali per titolo di possesso dei mezzi meccanici, tipo di mezzo utilizzato e zona altimetrica**

MEZZI MECCANICI	Totale aziende	DI PROPRIETÀ SOLO DELL'AZIENDA			In comproprietà	Forniti da terzi
		Aziende	NUMERO MEZZI			
			Totale	Di età inferiore a 10 anni		
TOTALE						
TOTALE	33.428	20.453	-	-	866	18.272
Trattrici	28.598	14.851	18.445	3.896	623	13.833
Di potenza inferiore a 40 Kw	10.139	4.866	5.023	935	200	5.266
Da 40 Kw a meno di 60 Kw	14.150	7.228	7.844	1.462	299	6.855
Da 60 Kw a meno di 100 Kw	5.803	4.128	4.958	1.273	147	1.626
Di 100 Kw e oltre	652	509	620	226	24	135
Motocoltivatori, motozappe, motofresatrici e motofalciatrici	17.464	13.236	15.210	2.709	417	4.161
Mietitrebbiatrici	4.417	277	304	61	24	4.152
Macchine per la raccolta completamente automatizzata di:						
Pomodoro da industria	5	5	7	1	-	-
Patata	94	46	48	8	-	48
Barbabietola da zucchero	16	3	3	1	-	13
Altri prodotti	804	261	298	46	23	533
Apparecchi meccanici distribuzione dei prodotti fitoiatrici	6.107	4.095	4.295	541	120	1.980
Macchine per la fertilizzazione	3.088	1.958	2.044	342	48	1.116
Altri mezzi meccanici	3.653	2.864	-	-	70	1.122
MONTAGNA						
TOTALE	844	644	-	-	56	307
Trattrici	459	277	351	86	26	211
Di potenza inferiore a 40 Kw	212	129	132	26	15	81
Da 40 Kw a meno di 60 Kw	213	117	127	30	10	107
Da 60 Kw a meno di 100 Kw	89	66	83	25	6	24
Di 100 Kw e oltre	8	7	9	5	-	1
Motocoltivatori, motozappe, motofresatrici e motofalciatrici	606	539	591	268	38	69
Mietitrebbiatrici	136	6	6	1	-	130
Macchine per la raccolta completamente automatizzata di:						
Pomodoro da industria	-	-	-	-	-	-
Patata	-	-	-	-	-	-
Barbabietola da zucchero	-	-	-	-	-	-
Altri prodotti	5	-	-	-	-	5
Apparecchi meccanici distribuzione dei prodotti fitoiatrici	57	55	56	11	-	2
Macchine per la fertilizzazione	25	22	23	2	-	4
Altri mezzi meccanici	13	6	-	-	2	6
COLLINA						
TOTALE	18.776	10.108	-	-	366	11.587
Trattrici	15.860	6.858	8.597	1.803	266	9.153
Di potenza inferiore a 40 Kw	6.051	2.471	2.561	477	98	3.611
Da 40 Kw a meno di 60 Kw	7.741	3.354	3.682	696	123	4.384
Da 60 Kw a meno di 100 Kw	2.833	1.728	2.096	546	61	1.091
Di 100 Kw e oltre	321	220	258	84	6	102
Motocoltivatori, motozappe, motofresatrici e motofalciatrici	8.737	6.110	6.995	1.287	133	2.670
Mietitrebbiatrici	2.411	142	160	39	12	2.278
Macchine per la raccolta completamente automatizzata di:						
Pomodoro da industria	2	2	2	1	-	-
Patata	30	21	22	4	-	9
Barbabietola da zucchero	-	-	-	-	-	-
Altri prodotti	525	179	197	32	22	333
Apparecchi meccanici distribuzione dei prodotti fitoiatrici	2.956	1.809	1.928	176	40	1.139
Macchine per la fertilizzazione	1.485	789	825	120	28	686
Altri mezzi meccanici	1.487	1.056	-	-	19	589
PIANURA						
TOTALE	13.808	9.701	-	-	444	6.378
Trattrici	12.279	7.716	9.497	2.007	331	4.469
Di potenza inferiore a 40 Kw	3.876	2.266	2.330	432	87	1.574
Da 40 Kw a meno di 60 Kw	6.196	3.757	4.035	736	166	2.364
Da 60 Kw a meno di 100 Kw	2.881	2.334	2.779	702	80	511
Di 100 Kw e oltre	323	282	353	137	18	32
Motocoltivatori, motozappe, motofresatrici e motofalciatrici	8.121	6.587	7.624	1.154	246	1.422
Mietitrebbiatrici	1.870	129	138	21	12	1.744
Macchine per la raccolta completamente automatizzata di:						
Pomodoro da industria	3	3	5	-	-	-
Patata	64	25	26	4	-	39
Barbabietola da zucchero	16	3	3	1	-	13
Altri prodotti	274	82	101	14	1	195
Apparecchi meccanici distribuzione dei prodotti fitoiatrici	3.094	2.231	2.311	354	80	839
Macchine per la fertilizzazione	1.578	1.147	1.196	220	20	426
Altri mezzi meccanici	2.153	1.802	-	-	49	527

**Tavola 2.47 - Aziende che utilizzano mezzi meccanici aziendali ed extraziendali per tipo di possesso, tipo di mezzo utilizzato e zona altimetrica**

MEZZI MECCANICI	TIPO DI POSSESSO						
	Solo di proprietà	Solo in comproprietà	Solo forniti da terzi	Di proprietà e in comproprietà	Di proprietà e forniti da terzi	In comproprietà e forniti da terzi	Di proprietà, in comproprietà e forniti da terzi
TOTALE							
Trattrici	14.159	338	13.397	268	419	12	5
<i>Di potenza inferiore a 40 Kw</i>	4.679	96	5.171	98	89	6	-
<i>Da 40 Kw a meno di 60 Kw</i>	6.996	178	6.744	121	111	-	-
<i>Da 60 Kw a meno di 100 Kw</i>	4.033	81	1.592	63	31	2	1
<i>Di 100 Kw e oltre</i>	493	15	128	9	7	-	-
Motocoltivatori, motozappe, motofresatrici e motofalciatrici	12.893	231	3.991	179	163	6	1
Mietitrebbiatrici	241	22	4.118	2	34	-	-
Macchine per la raccolta completamente automatizzata di:							
<i>Pomodoro da industria</i>	5	-	-	-	-	-	-
<i>Patata</i>	46	-	48	-	-	-	-
<i>Barbabietola da zucchero</i>	3	-	13	-	-	-	-
<i>Altri prodotti</i>	248	18	525	5	8	-	-
Apparecchi meccanici distribuzione dei prodotti fitoiatrici	4.008	64	1.948	55	31	-	1
Macchine per la fertilizzazione	1.924	31	1.099	17	17	-	-
Altri mezzi meccanici	2.463	46	741	22	379	2	-
MONTAGNA							
Trattrici	222	3	179	23	32	-	-
<i>Di potenza inferiore a 40 Kw</i>	116	2	81	13	-	-	-
<i>Da 40 Kw a meno di 60 Kw</i>	96	1	95	9	12	-	-
<i>Da 60 Kw a meno di 100 Kw</i>	59	-	23	6	1	-	-
<i>Di 100 Kw e oltre</i>	7	-	1	-	-	-	-
Motocoltivatori, motozappe, motofresatrici e motofalciatrici	499	2	65	36	4	-	-
Mietitrebbiatrici	6	-	130	-	-	-	-
Macchine per la raccolta completamente automatizzata di:							
<i>Pomodoro da industria</i>	-	-	-	-	-	-	-
<i>Patata</i>	-	-	-	-	-	-	-
<i>Barbabietola da zucchero</i>	-	-	-	-	-	-	-
<i>Altri prodotti</i>	-	-	5	-	-	-	-
Apparecchi meccanici distribuzione dei prodotti fitoiatrici	55	-	2	-	-	-	-
Macchine per la fertilizzazione	21	-	3	-	1	-	-
Altri mezzi meccanici	5	1	6	1	-	-	-
COLLINA							
Trattrici	6.456	126	8.865	125	273	11	4
<i>Di potenza inferiore a 40 Kw</i>	2.347	35	3.540	58	66	5	-
<i>Da 40 Kw a meno di 60 Kw</i>	3.234	70	4.317	53	67	-	-
<i>Da 60 Kw a meno di 100 Kw</i>	1.683	34	1.069	25	20	2	-
<i>Di 100 Kw e oltre</i>	213	2	99	4	3	-	-
Motocoltivatori, motozappe, motofresatrici e motofalciatrici	5.938	62	2.562	67	104	3	1
Mietitrebbiatrici	121	11	2.258	1	20	-	-
Macchine per la raccolta completamente automatizzata di:							
<i>Pomodoro da industria</i>	2	-	-	-	-	-	-
<i>Patata</i>	21	-	9	-	-	-	-
<i>Barbabietola da zucchero</i>	-	-	-	-	-	-	-
<i>Altri prodotti</i>	170	17	329	5	4	-	-
Apparecchi meccanici distribuzione dei prodotti fitoiatrici	1.778	22	1.125	17	13	-	1
Macchine per la fertilizzazione	771	18	678	10	8	-	-
Altri mezzi meccanici	880	11	419	7	169	1	-
PIANURA							
Trattrici	7.481	209	4.353	120	114	1	1
<i>Di potenza inferiore a 40 Kw</i>	2.216	59	1.550	27	23	1	-
<i>Da 40 Kw a meno di 60 Kw</i>	3.666	107	2.332	59	32	-	-
<i>Da 60 Kw a meno di 100 Kw</i>	2.291	47	500	32	10	-	1
<i>Di 100 Kw e oltre</i>	273	13	28	5	4	-	-
Motocoltivatori, motozappe, motofresatrici e motofalciatrici	6.456	167	1.364	76	55	3	-
Mietitrebbiatrici	114	11	1.730	1	14	-	-
Macchine per la raccolta completamente automatizzata di:							
<i>Pomodoro da industria</i>	3	-	-	-	-	-	-
<i>Patata</i>	25	-	39	-	-	-	-
<i>Barbabietola da zucchero</i>	3	-	13	-	-	-	-
<i>Altri prodotti</i>	78	1	191	-	4	-	-
Apparecchi meccanici distribuzione dei prodotti fitoiatrici	2.175	42	821	38	18	-	-
Macchine per la fertilizzazione	1.132	13	418	7	8	-	-
Altri mezzi meccanici	1.578	34	316	14	210	1	-

**Tavola 2.48 - Aziende che utilizzano mezzi meccanici di proprietà dell'azienda e relativo numero di mezzi per classe di superficie agricola utilizzata (SAU) e tipo di mezzo utilizzato**

MEZZI MECCANICI	CLASSI DI SUPERFICIE AGRICOLA UTILIZZATA (in ettari)									Totale
	Senza superficie	Meno di 1	1 – 2	2 -- 5	5 – 10	10 -- 20	20 -- 50	50 -- 100	100 ed oltre	
AZIENDE										
Trattrici	26	3.842	3.384	4.478	1.901	831	304	58	27	14.851
Di potenza inferiore a 40 Kw	11	1.786	1.189	1.213	423	155	64	19	6	4.866
Da 40 Kw a meno di 60 Kw	9	1.576	1.621	2.343	1.038	429	167	30	15	7.228
Da 60 Kw a meno di 100 Kw	6	514	654	1.296	859	526	208	43	22	4.128
Di 100 Kw e oltre	1	30	41	96	123	113	66	25	14	509
Motocoltivatori, motozappe, motofresatrici e motofalciatrici	12	5.380	2.830	3.107	1.211	498	152	32	14	13.236
Mietitrebbiatrici	-	44	47	76	70	27	8	2	3	277
Macchine per la raccolta automatizzata di:										
Pomodoro da industria	-	-	1	1	-	1	1	-	1	5
Patata	-	4	5	12	14	6	5	-	-	46
Barbabietola da zucchero	-	1	1	1	-	-	-	-	-	3
Altri prodotti	-	24	27	83	53	32	26	12	4	261
Apparecchi meccanici distribuzione dei prodotti fitoiatrici	1	1.020	863	1.247	612	236	92	17	7	4.095
Macchine per la fertilizzazione	-	275	335	637	406	191	76	25	13	1.958
Altri mezzi meccanici	10	926	556	734	367	186	71	9	5	2.864
NUMERO DI MEZZI										
Trattrici	28	3.978	3.615	5.260	2.820	1.578	786	238	142	18.445
Di potenza inferiore a 40 Kw	11	1.807	1.204	1.251	449	179	80	31	11	5.023
Da 40 Kw a meno di 60 Kw	9	1.614	1.660	2.490	1.174	526	265	69	37	7.844
Da 60 Kw a meno di 100 Kw	7	526	706	1.411	1.058	737	352	94	67	4.958
Di 100 Kw e oltre	1	31	45	108	139	136	89	44	27	620
Motocoltivatori, motozappe, motofresatrici e motofalciatrici	13	5.657	3.130	3.783	1.606	707	235	52	27	15.210
Mietitrebbiatrici	-	49	55	79	76	31	9	2	3	304
Macchine per la raccolta automatizzata di:										
Pomodoro da industria	-	-	1	1	-	1	1	-	3	7
Patata	-	4	5	12	14	7	6	-	-	48
Barbabietola da zucchero	-	1	1	1	-	-	-	-	-	3
Altri prodotti	-	27	31	85	60	35	36	18	6	298
Apparecchi meccanici distribuzione dei prodotti fitoiatrici	1	1.071	880	1.278	646	265	120	24	10	4.295
Macchine per la fertilizzazione	-	275	337	647	423	209	96	38	19	2.044



**Tavola 2.49 - Aziende che utilizzano i principali mezzi meccanici di proprietà dell'azienda per numero di mezzi e tipo di mezzo utilizzato**

MEZZI MECCANICI	NUMERO DI MEZZI DI PROPRIETÀ DELL'AZIENDA							Totale
	1	2	3	4	5	6 E OLTRE		
						Aziende	Numero mezzi	
TOTALE								
Trattrici	12.319	1.941	367	127	38	59	445	14.851
<i>Di potenza inferiore a 40 Kw</i>	4.741	106	13	2	1	3	18	4.866
<i>Da 40 Kw a meno di 60 Kw</i>	6.725	427	58	6	8	4	27	7.228
<i>Da 60 Kw a meno di 100 Kw</i>	3.485	522	87	17	8	9	60	4.128
<i>Di 100 Kw e oltre</i>	430	61	11	4	1	2	14	509
Motocoltivatori, motozappe, motofresatrici e motofalciatrici	11.691	1.233	230	60	13	9	58	13.236
Mietitrebbiatrici	254	19	4	-	-	-	-	277
Macchine per la raccolta completamente automatizzata di:								
<i>Pomodoro da industria</i>	4	-	1	-	-	-	-	5
<i>Patata</i>	44	2	-	-	-	-	-	46
<i>Barbabietola da zucchero</i>	3	-	-	-	-	-	-	3
<i>Altri prodotti</i>	231	25	3	2	-	-	-	261
Apparecchi meccanici distribuzione dei prodotti fitoiatrici	3.925	144	22	4	-	-	-	4.095
Macchine per la fertilizzazione	1.887	60	8	2	1	-	-	1.958
DI ETÀ INFERIORE A 10 ANNI								
Trattrici	3.083	268	46	13	7	7	52	3.424
<i>Di potenza inferiore a 40 Kw</i>	911	9	-	-	-	1	6	921
<i>Da 40 Kw a meno di 60 Kw</i>	1.322	54	6	1	2	-	-	1.385
<i>Da 60 Kw a meno di 100 Kw</i>	999	99	14	5	-	2	14	1.119
<i>Di 100 Kw e oltre</i>	163	21	5	-	-	1	6	190
Motocoltivatori, motozappe, motofresatrici e motofalciatrici	2.344	121	23	12	-	1	6	2.501
Mietitrebbiatrici	59	1	-	-	-	-	-	60
Macchine per la raccolta completamente automatizzata di:								
<i>Pomodoro da industria</i>	1	-	-	-	-	-	-	1
<i>Patata</i>	6	1	-	-	-	-	-	7
<i>Barbabietola da zucchero</i>	1	-	-	-	-	-	-	1
<i>Altri prodotti</i>	40	3	-	-	-	-	-	43
Apparecchi meccanici distribuzione dei prodotti fitoiatrici	520	9	1	-	-	-	-	530
Macchine per la fertilizzazione	326	8	-	-	-	-	-	333

**Tavola 2.50 - Aziende e relativo numero di giornate di lavoro aziendale per classe di giornate di lavoro, classe di superficie totale e classe di superficie agricola utilizzata (SAU)**

CLASSI DI SUPERFICIE TOTALE CLASSI DI SAU	CLASSI DI GIORNATE DI LAVORO								Totale
	Meno di 50	50 -- 100	100 -- 200	200 -- 300	300 -- 500	500 -- 1000	1000 -- 2500	2500 ed oltre	
AZIENDE									
CLASSI DI SUPERFICIE TOTALE (in ettari)									
Senza superficie	9	2	3	-	6	1	-	-	21
Meno di 1 ettaro	12.307	3.470	1.975	651	423	68	2	-	18.896
1 -- 2	4.007	1.812	1.480	656	714	193	6	-	8.868
2 -- 3	1.493	757	786	419	534	247	13	-	4.249
3 -- 5	1.063	588	709	434	766	441	38	-	4.039
5 -- 10	497	308	448	341	725	544	59	2	2.924
10 -- 20	150	69	124	104	336	352	60	1	1.196
20 -- 30	38	13	31	23	59	93	32	-	289
30 -- 50	23	7	15	7	31	47	32	2	164
50 -- 100	25	7	11	6	13	25	22	6	115
100 ed oltre	48	1	1	2	5	14	15	5	91
TOTALE	19.660	7.034	5.583	2.643	3.612	2.025	279	16	40.852
CLASSI DI SAU (in ettari)									
Senza superficie	247	9	11	3	9	2	1	-	282
Meno di 1 ettaro	13.459	3.893	2.232	741	503	85	3	-	20.916
1 -- 2	3.461	1.738	1.590	677	735	207	8	-	8.416
2 -- 3	1.190	658	717	406	567	278	17	-	3.833
3 -- 5	747	467	558	410	755	448	39	1	3.425
5 -- 10	355	209	357	296	663	538	58	1	2.477
10 -- 20	118	45	84	86	297	306	65	2	1.003
20 -- 30	23	6	18	15	50	94	29	-	235
30 -- 50	20	5	11	3	22	38	32	3	134
50 -- 100	17	4	4	5	9	19	14	6	78
100 ed oltre	23	-	1	1	2	10	13	3	53
TOTALE	19.660	7.034	5.583	2.643	3.612	2.025	279	16	40.852
GIORNATE DI LAVORO AZIENDALE									
CLASSI DI SUPERFICIE TOTALE (in ettari)									
Senza superficie	102	111	450	-	2.290	700	-	-	3.653
Meno di 1 ettaro	236.307	225.540	255.338	145.974	150.003	41.815	3.528	-	1.058.505
1 -- 2	85.480	119.030	194.377	152.436	259.579	117.768	7.790	-	936.460
2 -- 3	32.618	50.467	105.952	97.043	196.224	155.010	16.225	-	653.539
3 -- 5	23.143	39.152	98.810	102.436	286.554	282.779	46.381	-	879.255
5 -- 10	10.254	20.520	62.872	80.164	274.439	361.925	74.213	6.595	890.982
10 -- 20	2.717	4.833	17.610	24.458	127.228	238.701	73.391	2.800	491.738
20 -- 30	691	868	3.917	5.305	22.256	65.065	40.894	-	138.996
30 -- 50	447	443	2.029	1.647	12.131	33.158	43.089	5.300	98.244
50 -- 100	589	415	1.547	1.240	4.919	16.733	33.295	19.719	78.457
100 ed oltre	634	66	170	500	1.767	11.274	23.088	29.163	66.662
TOTALE	392.982	461.445	743.072	611.203	1.337.390	1.324.928	361.894	63.577	5.296.491
CLASSI DI SAU (in ettari)									
Senza superficie	3.072	526	1.511	720	3.399	1.615	1.480	-	12.323
Meno di 1 ettaro	262.249	253.317	289.075	166.572	178.193	53.368	4.548	-	1.207.322
1 -- 2	75.057	114.599	212.325	156.601	268.987	125.142	10.919	-	963.630
2 -- 3	26.353	44.101	96.618	94.443	208.575	174.930	21.561	-	666.581
3 -- 5	15.549	30.742	77.287	97.466	281.901	288.832	48.986	3.135	843.898
5 -- 10	6.986	14.093	49.845	70.088	252.337	358.572	70.973	3.460	826.354
10 -- 20	2.181	3.101	11.863	19.898	112.664	208.995	80.554	5.600	444.856
20 -- 30	388	418	2.395	3.466	18.855	65.281	38.616	-	129.419
30 -- 50	472	293	1.507	669	8.361	26.637	41.827	9.065	88.831
50 -- 100	420	255	476	1.030	3.401	13.727	21.941	31.536	72.786
100 ed oltre	255	-	170	250	717	7.829	20.489	10.781	40.491
TOTALE	392.982	461.445	743.072	611.203	1.337.390	1.324.928	361.894	63.577	5.296.491

**Tavola 2.51 - Aziende e relativo numero di giornate di lavoro aziendale per classe di giornate di lavoro, forma di conduzione e zona altimetrica**

FORME DI CONDUZIONE ZONE ALTIMETRICHE	CLASSI DI GIORNATE DI LAVORO								Totale
	Meno di 50	50--100	100--200	200--300	300--500	500--1000	1000--2500	2500 ed oltre	
AZIENDE									
FORME DI CONDUZIONE									
Conduzione diretta del coltivatore	18.068	6.643	5.380	2.572	3.517	1.963	252	9	38.404
Con solo manodopera familiare	16.931	5.827	4.444	2.016	2.671	1.146	83	-	33.118
Con manodopera familiare prevalente	796	570	670	406	666	628	92	1	3.829
Con manodopera extrafamiliare prevalente	341	246	266	150	180	189	77	8	1.457
Conduzione con salariati	1.568	389	199	70	90	61	27	7	2.411
Conduzione a colonia parziaria appoderata	21	2	3	1	5	1	-	-	33
Altra forma di conduzione	3	-	1	-	-	-	-	-	4
TOTALE	19.660	7.034	5.583	2.643	3.612	2.025	279	16	40.852
ZONE ALTIMETRICHE									
Montagna	434	211	267	84	136	79	7	1	1.219
Collina	12.341	4.651	3.148	1.304	1.510	788	96	9	23.847
Pianura	6.885	2.172	2.168	1.255	1.966	1.158	176	6	15.786
TOTALE	19.660	7.034	5.583	2.643	3.612	2.025	279	16	40.852
GIORNATE DI LAVORO AZIENDALE									
FORME DI CONDUZIONE									
Conduzione diretta del coltivatore	363.822	435.980	717.557	595.186	1.303.244	1.282.403	319.486	28.052	5.045.730
Con solo manodopera familiare	333.975	379.489	586.060	463.136	974.509	735.849	97.252	-	3.570.270
Con manodopera familiare prevalente	21.069	39.680	93.848	96.424	259.285	417.340	113.841	2.510	1.043.997
Con manodopera extrafamiliare prevalente	8.778	16.811	37.649	35.626	69.450	129.214	108.393	25.542	431.463
Conduzione con salariati	28.849	25.326	25.017	15.807	32.260	41.975	42.408	35.525	247.167
Conduzione a colonia parziaria appoderata	271	139	346	210	1.886	550	-	-	3.402
Altra forma di conduzione	40	-	152	-	-	-	-	-	192
TOTALE	392.982	461.445	743.072	611.203	1.337.390	1.324.928	361.894	63.577	5.296.491
ZONE ALTIMETRICHE									
Montagna	9.337	14.376	40.201	19.146	51.916	50.562	8.615	4.500	198.653
Collina	256.543	302.290	410.857	298.349	556.001	511.788	129.461	30.010	2.495.299
Pianura	127.102	144.779	292.014	293.708	729.473	762.578	223.818	29.067	2.602.539
TOTALE	392.982	461.445	743.072	611.203	1.337.390	1.324.928	361.894	63.577	5.296.491

**Tavola 2.52 - Aziende per categoria di manodopera familiare, classe di superficie totale, classe di superficie agricola utilizzata (SAU) e sesso**

		FAMILIARI E PARENTI DEL CONDUTTORE					
CLASSI DI SUPERFICIE TOTALE CLASSI DI SAU	Conduttore	CONIUGE		ALTRI FAMILIARI DEL CONDUTTORE		Parenti del conduttore	Totale
		Totale	Di cui che lavora in azienda	Totale	Di cui che lavorano in azienda		
TOTALE							
CLASSI DI SUPERFICIE TOTALE (in ettari)							
Senza superficie	21	8	5	4	2	-	21
Meno di 1 ettaro	18.877	10.972	7.880	7.694	2.323	581	18.877
1 -- 2	8.854	5.414	4.132	3.793	1.495	319	8.854
2 -- 3	4.240	2.696	2.076	1.951	889	144	4.240
3 -- 5	4.025	2.574	2.077	1.925	891	168	4.025
5 -- 10	2.907	1.867	1.459	1.485	745	126	2.907
10 -- 20	1.175	729	552	641	342	68	1.175
20 -- 30	278	158	120	151	84	18	278
30 -- 50	154	80	39	65	40	13	154
50 -- 100	98	46	22	39	23	7	98
100 ed oltre	28	15	7	12	6	2	28
TOTALE	40.657	24.559	18.369	17.760	6.840	1.446	40.657
CLASSI DI SAU (in ettari)							
Senza superficie	261	110	46	80	20	8	261
Meno di 1 ettaro	20.894	12.185	8.791	8.506	2.615	669	20.894
1 -- 2	8.401	5.232	4.042	3.604	1.461	277	8.401
2 -- 3	3.819	2.427	1.903	1.803	855	137	3.819
3 -- 5	3.413	2.203	1.767	1.711	801	147	3.413
5 -- 10	2.457	1.574	1.233	1.303	669	120	2.457
10 -- 20	984	600	449	550	295	53	984
20 -- 30	223	125	91	120	71	18	223
30 -- 50	123	62	28	48	32	9	123
50 -- 100	65	32	14	28	17	7	65
100 ed oltre	17	9	5	7	4	1	17
TOTALE	40.657	24.559	18.369	17.760	6.840	1.446	40.657
MASCHI							
CLASSI DI SUPERFICIE TOTALE (in ettari)							
Senza superficie	13	3	1	2	2	-	17
Meno di 1 ettaro	11.121	3.977	3.223	5.723	1.706	456	16.048
1 -- 2	5.625	1.639	1.356	2.814	1.099	240	7.716
2 -- 3	2.878	699	588	1.464	694	116	3.795
3 -- 5	2.821	656	568	1.519	709	127	3.672
5 -- 10	2.090	458	380	1.156	606	91	2.668
10 -- 20	928	128	107	533	291	53	1.108
20 -- 30	224	26	22	122	73	18	257
30 -- 50	120	16	7	57	33	11	142
50 -- 100	74	8	5	30	17	4	86
100 ed oltre	24	4	2	9	5	2	28
TOTALE	25.918	7.614	6.259	13.429	5.235	1.118	35.537
CLASSI DI SAU (in ettari)							
Senza superficie	142	43	22	57	17	3	192
Meno di 1 ettaro	12.398	4.316	3.509	6.317	1.917	537	17.792
1 -- 2	5.442	1.550	1.292	2.656	1.079	199	7.398
2 -- 3	2.587	639	541	1.405	684	115	3.433
3 -- 5	2.420	557	479	1.335	628	105	3.131
5 -- 10	1.782	381	316	1.033	556	87	2.264
10 -- 20	799	92	76	460	251	42	928
20 -- 30	185	20	15	97	59	17	212
30 -- 50	101	9	5	43	27	8	114
50 -- 100	46	6	3	21	13	4	56
100 ed oltre	16	1	1	5	4	1	17
TOTALE	25.918	7.614	6.259	13.429	5.235	1.118	35.537

**Tavola 2.52 segue - Aziende per categoria di manodopera familiare, classe di superficie totale, classe di superficie agricola utilizzata (SAU) e sesso**

		FAMILIARI E PARENTI DEL CONDUTTORE					
CLASSI DI SUPERFICIE TOTALE CLASSI DI SAU	Conduttore	CONIUGE		ALTRI FAMILIARI DEL CONDUTTORE		Parenti del conduttore	Totale
		Totale	Di cui che lavora in azienda	Totale	Di cui che lavorano in azienda		
FEMMINE							
CLASSI DI SUPERFICIE TOTALE (in ettari)							
Senza superficie	8	5	4	2	-	-	13
Meno di 1 ettaro	7.756	6.995	4.657	4.614	997	200	15.282
1 -- 2	3.229	3.775	2.776	2.215	620	121	7.276
2 -- 3	1.362	1.997	1.488	1.114	357	47	3.522
3 -- 5	1.204	1.918	1.509	1.132	382	70	3.299
5 -- 10	817	1.409	1.079	883	277	55	2.356
10 -- 20	247	601	445	360	118	29	894
20 -- 30	54	132	98	85	20	5	201
30 -- 50	34	64	32	37	15	3	111
50 -- 100	24	38	17	24	10	5	65
100 ed oltre	4	11	5	5	1	-	16
TOTALE	14.739	16.945	12.110	10.471	2.797	535	33.035
CLASSI DI SAU (in ettari)							
Senza superficie	119	67	24	43	5	5	190
Meno di 1 ettaro	8.496	7.869	5.282	5.096	1.112	216	16.961
1 -- 2	2.959	3.682	2.750	2.116	611	118	6.921
2 -- 3	1.232	1.788	1.362	1.014	343	46	3.166
3 -- 5	993	1.646	1.288	1.014	345	67	2.789
5 -- 10	675	1.193	917	768	251	51	1.979
10 -- 20	185	508	373	307	91	21	730
20 -- 30	38	105	76	67	21	5	158
30 -- 50	22	53	23	27	11	2	85
50 -- 100	19	26	11	17	7	4	47
100 ed oltre	1	8	4	2	-	-	9
TOTALE	14.739	16.945	12.110	10.471	2.797	535	33.035

**Tavola 2.53 - Aziende per categoria di altra manodopera aziendale, classe di superficie totale, classe di superficie agricola utilizzata (SAU) e sesso**

ALTRA MANODOPERA AZIENDALE					
CLASSI DI SUPERFICIE TOTALE CLASSI DI SAU	DIRIGENTI E IMPIEGATI		OPERAI ED ASSIMILATI		Totale
	A tempo indeterminato	A tempo determinato	A tempo indeterminato	A tempo determinato	
TOTALE					
CLASSI DI SUPERFICIE TOTALE (in ettari)					
Senza superficie	-	1	-	-	1
Meno di 1 ettaro	13	176	30	1.449	1.646
1 -- 2	7	120	40	1.049	1.205
2 -- 3	7	85	16	576	680
3 -- 5	7	91	34	723	849
5 -- 10	10	102	64	630	792
10 -- 20	9	61	50	335	438
20 -- 30	4	28	20	113	153
30 -- 50	6	17	18	75	102
50 -- 100	8	11	10	59	76
100 ed oltre	19	11	18	61	86
TOTALE	90	703	300	5.070	6.028
CLASSI DI SAU (in ettari)					
Senza superficie	5	4	1	26	30
Meno di 1 ettaro	15	200	35	1.653	1.878
1 -- 2	9	115	41	1.004	1.160
2 -- 3	11	88	18	579	691
3 -- 5	7	89	42	640	766
5 -- 10	7	89	60	626	773
10 -- 20	9	62	46	294	393
20 -- 30	4	24	17	103	134
30 -- 50	4	18	13	66	91
50 -- 100	8	7	15	44	60
100 ed oltre	11	7	12	35	52
TOTALE	90	703	300	5.070	6.028
MASCHI					
CLASSI DI SUPERFICIE TOTALE (in ettari)					
Senza superficie	-	1	-	-	1
Meno di 1 ettaro	12	155	23	1.327	1.508
1 -- 2	6	102	28	898	1.028
2 -- 3	6	69	10	478	562
3 -- 5	7	71	23	595	691
5 -- 10	9	83	41	545	667
10 -- 20	7	57	43	303	397
20 -- 30	4	26	18	105	143
30 -- 50	6	16	18	68	95
50 -- 100	7	10	9	55	71
100 ed oltre	19	11	18	60	85
TOTALE	83	601	231	4.434	5.248
CLASSI DI SAU (in ettari)					
Senza superficie	5	4	1	26	30
Meno di 1 ettaro	14	174	28	1.509	1.714
1 -- 2	8	96	27	847	973
2 -- 3	10	73	12	478	571
3 -- 5	6	71	26	528	621
5 -- 10	5	73	43	545	660
10 -- 20	9	58	39	270	362
20 -- 30	4	22	16	95	124
30 -- 50	4	16	13	60	84
50 -- 100	7	7	14	42	58
100 ed oltre	11	7	12	34	51
TOTALE	83	601	231	4.434	5.248

**Tavola 2.53 segue - Aziende per categoria di altra manodopera aziendale, classe di superficie totale, classe di superficie agricola utilizzata (SAU) e sesso**

	ALTRA MANODOPERA AZIENDALE				
CLASSI DI SUPERFICIE TOTALE CLASSI DI SAU	DIRIGENTI E IMPIEGATI		OPERAI ED ASSIMILATI		Totale
	A tempo indeterminato	A tempo determinato	A tempo indeterminato	A tempo determinato	
FEMMINE					
CLASSI DI SUPERFICIE TOTALE (in ettari)					
Senza superficie	-	-	-	-	-
Meno di 1 ettaro	2	53	9	310	371
1 -- 2	1	50	18	392	458
2 -- 3	1	42	9	277	327
3 -- 5	-	51	14	382	444
5 -- 10	1	53	29	324	405
10 -- 20	3	21	14	175	209
20 -- 30	-	6	4	52	61
30 -- 50	3	8	2	41	52
50 -- 100	2	5	1	30	35
100 ed oltre	2	3	2	16	21
TOTALE	15	292	102	1.999	2.383
CLASSI DI SAU (in ettari)					
Senza superficie	-	-	-	1	1
Meno di 1 ettaro	2	60	10	371	440
1 -- 2	1	51	21	410	479
2 -- 3	1	41	9	291	340
3 -- 5	1	54	21	334	406
5 -- 10	2	45	22	319	386
10 -- 20	2	20	13	155	187
20 -- 30	-	8	3	51	61
30 -- 50	2	7	-	37	45
50 -- 100	3	3	1	19	22
100 ed oltre	1	3	2	11	16
TOTALE	15	292	102	1.999	2.383

**Tavola 2.54 - Giornate di lavoro aziendale per categoria di manodopera familiare, classe di superficie totale, classe di superficie agricola utilizzata (SAU) e sesso**

CLASSI DI SUPERFICIE TOTALE CLASSI DI SAU	Conduttore	FAMILIARI E PARENTI DEL CONDUTTORE			Totale
		Coniuge	Altri familiari del conduttore	Parenti del conduttore	
TOTALE					
CLASSI DI SUPERFICIE TOTALE (in ettari)					
Senza superficie	2.821	361	420	-	3.602
Meno di 1 ettaro	669.848	236.303	91.795	20.897	1.018.843
1 -- 2	550.476	204.339	100.411	15.898	871.124
2 -- 3	363.769	140.477	81.661	9.499	595.406
3 -- 5	477.750	181.202	107.927	16.227	783.106
5 -- 10	456.944	169.961	118.328	17.714	762.947
10 -- 20	233.510	79.637	69.491	13.217	395.855
20 -- 30	54.424	17.139	22.851	4.709	99.123
30 -- 50	30.401	5.506	12.102	3.741	51.750
50 -- 100	16.065	2.389	6.356	1.207	26.017
100 ed oltre	5.092	303	2.670	920	8.985
TOTALE	2.861.100	1.037.617	614.012	104.029	4.616.758
CLASSI DI SAU (in ettari)					
Senza superficie	6.556	948	1.303	104	8.911
Meno di 1 ettaro	761.795	268.769	106.059	24.518	1.161.141
1 -- 2	563.301	213.913	103.356	15.031	895.601
2 -- 3	365.490	141.166	84.854	10.621	602.131
3 -- 5	453.964	170.241	104.973	14.948	744.126
5 -- 10	416.843	154.572	113.386	18.085	702.886
10 -- 20	205.233	67.214	64.344	10.855	347.646
20 -- 30	48.869	14.922	17.416	4.554	85.761
30 -- 50	24.504	4.216	11.336	3.286	43.342
50 -- 100	11.003	1.463	4.985	1.307	18.758
100 ed oltre	3.542	193	2.000	720	6.455
TOTALE	2.861.100	1.037.617	614.012	104.029	4.616.758
MASCHI					
CLASSI DI SUPERFICIE TOTALE (in ettari)					
Senza superficie	2.021	65	420	-	2.506
Meno di 1 ettaro	423.663	105.259	61.610	15.211	605.743
1 -- 2	380.261	72.592	64.993	10.290	528.136
2 -- 3	270.212	37.696	58.350	6.353	372.611
3 -- 5	359.332	44.708	76.812	10.553	491.405
5 -- 10	351.844	37.620	90.990	13.470	493.924
10 -- 20	200.068	12.438	56.080	10.255	278.841
20 -- 30	47.113	3.338	19.471	4.149	74.071
30 -- 50	25.408	695	9.428	2.940	38.471
50 -- 100	13.627	251	4.406	581	18.865
100 ed oltre	4.367	80	2.070	920	7.437
TOTALE	2.077.916	314.742	444.630	74.722	2.912.010
CLASSI DI SAU (in ettari)					
Senza superficie	4.534	391	1.196	33	6.154
Meno di 1 ettaro	485.361	116.914	71.106	18.208	691.589
1 -- 2	395.414	71.879	66.707	9.150	543.150
2 -- 3	270.639	37.623	62.325	7.180	377.767
3 -- 5	345.789	41.177	73.873	9.761	470.600
5 -- 10	319.291	34.136	87.338	13.623	454.388
10 -- 20	180.083	9.825	54.155	8.657	252.720
20 -- 30	42.817	2.141	13.836	3.824	62.618
30 -- 50	21.441	425	8.889	2.835	33.590
50 -- 100	9.015	221	3.205	731	13.172
100 ed oltre	3.532	10	2.000	720	6.262
TOTALE	2.077.916	314.742	444.630	74.722	2.912.010



**Tavola 2.54 segue - Giornate di lavoro aziendale per categoria di manodopera familiare, classe di superficie totale, classe di superficie agricola utilizzata (SAU) e sesso**

CLASSI DI SUPERFICIE TOTALE CLASSI DI SAU	Conduttore	FAMILIARI E PARENTI DEL CONDUTTORE			Totale
		Coniuge	Altri familiari del conduttore	Parenti del conduttore	
FEMMINE					
CLASSI DI SUPERFICIE TOTALE (in ettari)					
Senza superficie	800	296	-	-	1.096
Meno di 1 ettaro	246.185	131.044	30.185	5.686	413.100
1 -- 2	170.215	131.747	35.418	5.608	342.988
2 -- 3	93.557	102.781	23.311	3.146	222.795
3 -- 5	118.418	136.494	31.115	5.674	291.701
5 -- 10	105.100	132.341	27.338	4.244	269.023
10 -- 20	33.442	67.199	13.411	2.962	117.014
20 -- 30	7.311	13.801	3.380	560	25.052
30 -- 50	4.993	4.811	2.674	801	13.279
50 -- 100	2.438	2.138	1.950	626	7.152
100 ed oltre	725	223	600	-	1.548
TOTALE	783.184	722.875	169.382	29.307	1.704.748
CLASSI DI SAU (in ettari)					
Senza superficie	2.022	557	107	71	2.757
Meno di 1 ettaro	276.434	151.855	34.953	6.310	469.552
1 -- 2	167.887	142.034	36.649	5.881	352.451
2 -- 3	94.851	103.543	22.529	3.441	224.364
3 -- 5	108.175	129.064	31.100	5.187	273.526
5 -- 10	97.552	120.436	26.048	4.462	248.498
10 -- 20	25.150	57.389	10.189	2.198	94.926
20 -- 30	6.052	12.781	3.580	730	23.143
30 -- 50	3.063	3.791	2.447	451	9.752
50 -- 100	1.988	1.242	1.780	576	5.586
100 ed oltre	10	183	-	-	193
TOTALE	783.184	722.875	169.382	29.307	1.704.748

**Tavola 2.55 - Giornate di lavoro aziendale per categoria di altra manodopera aziendale, classe di superficie totale, classe di superficie agricola utilizzata (SAU) e sesso**

ALTRA MANODOPERA AZIENDALE					
CLASSI DI SUPERFICIE TOTALE CLASSI DI SAU	DIRIGENTI E IMPIEGATI		OPERAI E ASSIMILATI		Totale
	A tempo indeterminato	A tempo determinato	A tempo indeterminato	A tempo determinato	
TOTALE					
CLASSI DI SUPERFICIE TOTALE (in ettari)					
Senza superficie	-	51	-	-	51
Meno di 1 ettaro	1.188	4.012	3.523	30.939	39.662
1 -- 2	525	7.697	3.787	53.327	65.336
2 -- 3	201	8.863	1.676	47.393	58.133
3 -- 5	703	13.723	4.045	77.678	96.149
5 -- 10	432	14.443	8.439	104.721	128.035
10 -- 20	1.328	9.908	11.581	73.066	95.883
20 -- 30	952	5.920	3.145	29.856	39.873
30 -- 50	2.124	6.031	4.255	34.084	46.494
50 -- 100	1.966	3.749	5.499	41.226	52.440
100 ed oltre	6.296	6.566	17.882	26.933	57.677
TOTALE	15.715	80.963	63.832	519.223	679.733
CLASSI DI SAU (in ettari)					
Senza superficie	349	661	280	2.122	3.412
Meno di 1 ettaro	1.208	4.571	3.709	36.693	46.181
1 -- 2	545	7.869	5.243	54.372	68.029
2 -- 3	874	11.016	1.782	50.778	64.450
3 -- 5	392	13.349	5.351	80.680	99.772
5 -- 10	332	12.549	8.644	101.943	123.468
10 -- 20	2.043	10.138	9.429	75.600	97.210
20 -- 30	1.096	6.920	3.415	32.227	43.658
30 -- 50	1.174	5.469	2.638	36.208	45.489
50 -- 100	4.056	2.486	17.493	29.993	54.028
100 ed oltre	3.646	5.935	5.848	18.607	34.036
TOTALE	15.715	80.963	63.832	519.223	679.733
MASCHI					
CLASSI DI SUPERFICIE TOTALE (in ettari)					
Senza superficie	-	51	-	-	51
Meno di 1 ettaro	866	2.250	2.532	22.514	28.162
1 -- 2	515	5.215	1.564	31.068	38.362
2 -- 3	150	4.485	954	27.899	33.488
3 -- 5	703	6.737	2.985	45.513	55.938
5 -- 10	422	7.965	5.650	62.599	76.636
10 -- 20	856	7.115	9.333	49.061	66.365
20 -- 30	952	5.065	2.907	21.487	30.411
30 -- 50	1.694	4.740	3.872	22.756	33.062
50 -- 100	1.406	3.049	5.283	27.033	36.771
100 ed oltre	5.372	6.185	17.412	18.876	47.845
TOTALE	12.936	52.857	52.492	328.806	447.091
CLASSI DI SAU (in ettari)					
Senza superficie	349	661	280	2.092	3.382
Meno di 1 ettaro	886	2.654	2.688	26.326	32.554
1 -- 2	535	5.223	2.444	31.227	39.429
2 -- 3	823	6.430	1.064	29.142	37.459
3 -- 5	382	6.360	3.904	47.293	57.939
5 -- 10	60	6.475	6.318	62.238	75.091
10 -- 20	1.523	7.331	7.469	51.151	67.474
20 -- 30	1.096	5.394	3.032	22.509	32.031
30 -- 50	1.064	4.778	2.638	25.195	33.675
50 -- 100	2.872	1.997	17.277	19.201	41.347
100 ed oltre	3.346	5.554	5.378	12.432	26.710
TOTALE	12.936	52.857	52.492	328.806	447.091

**Tavola 2.55 segue - Giornate di lavoro aziendale per categoria di altra manodopera aziendale, classe di superficie totale, classe di superficie agricola utilizzata (SAU) e sesso**

ALTRA MANODOPERA AZIENDALE					
CLASSI DI SUPERFICIE TOTALE CLASSI DI SAU	DIRIGENTI E IMPIEGATI		OPERAI E ASSIMILATI		Totale
	A tempo indeterminato	A tempo determinato	A tempo indeterminato	A tempo determinato	
FEMMINE					
CLASSI DI SUPERFICIE TOTALE (in ettari)					
Senza superficie	-	-	-	-	-
Meno di 1 ettaro	322	1.762	991	8.425	11.500
1 -- 2	10	2.482	2.223	22.259	26.974
2 -- 3	51	4.378	722	19.494	24.645
3 -- 5	-	6.986	1.060	32.165	40.211
5 -- 10	10	6.478	2.789	42.122	51.399
10 -- 20	472	2.793	2.248	24.005	29.518
20 -- 30	-	855	238	8.369	9.462
30 -- 50	430	1.291	383	11.328	13.432
50 -- 100	560	700	216	14.193	15.669
100 ed oltre	924	381	470	8.057	9.832
TOTALE	2.779	28.106	11.340	190.417	232.642
CLASSI DI SAU (in ettari)					
Senza superficie	-	-	-	30	30
Meno di 1 ettaro	322	1.917	1.021	10.367	13.627
1 -- 2	10	2.646	2.799	23.145	28.600
2 -- 3	51	4.586	718	21.636	26.991
3 -- 5	10	6.989	1.447	33.387	41.833
5 -- 10	272	6.074	2.326	39.705	48.377
10 -- 20	520	2.807	1.960	24.449	29.736
20 -- 30	-	1.526	383	9.718	11.627
30 -- 50	110	691	-	11.013	11.814
50 -- 100	1.184	489	216	10.792	12.681
100 ed oltre	300	381	470	6.175	7.326
TOTALE	2.779	28.106	11.340	190.417	232.642

Tavola 2.56 - Aziende per categoria di manodopera familiare, forma di conduzione, zona altimetrica e sesso

		FAMILIARI E PARENTI DEL CONDUTTORE					
FORME DI CONDUZIONE ZONE ALTIMETRICHE	Conduttore	CONIUGE		ALTRI FAMILIARI DEL CONDUTTORE		Parenti del conduttore	Totale
		Totale	Di cui che lavora in azienda	Totale	Di cui che lavorano in azienda		
TOTALE							
FORME DI CONDUZIONE							
Conduzione diretta del coltivatore	38.404	23.389	17.535	17.052	6.527	1.409	38.404
<i>Con solo manodopera familiare</i>	33.118	20.113	15.078	14.588	5.514	1.197	33.118
<i>Con manodopera familiare prevalente</i>	3.829	2.628	2.095	2.041	912	188	3.829
<i>Con manodopera extrafamiliare prevalente</i>	1.457	648	362	423	101	24	1.457
Conduzione con salariati	2.220	1.160	831	697	311	36	2.220
Conduzione a colonia parziaria appoderata	33	10	3	11	2	1	33
TOTALE	40.657	24.559	18.369	17.760	6.840	1.446	40.657
ZONE ALTIMETRICHE							
Montagna	1.206	862	615	607	163	65	1.206
Collina	23.713	14.523	10.977	9.917	3.502	831	23.713
Pianura	15.738	9.174	6.777	7.236	3.175	550	15.738
TOTALE	40.657	24.559	18.369	17.760	6.840	1.446	40.657
MASCHI							
FORME DI CONDUZIONE							
Conduzione diretta del coltivatore	24.635	7.220	5.965	12.893	4.985	1.084	33.733
<i>Con solo manodopera familiare</i>	21.112	6.405	5.287	11.011	4.204	917	29.166
<i>Con manodopera familiare prevalente</i>	2.598	679	585	1.571	704	148	3.459
<i>Con manodopera extrafamiliare prevalente</i>	925	136	93	311	77	19	1.108
Conduzione con salariati	1.270	390	294	526	248	33	1.783
Conduzione a colonia parziaria appoderata	13	4	-	10	2	1	21
TOTALE	25.918	7.614	6.259	13.429	5.235	1.118	35.537
ZONE ALTIMETRICHE							
Montagna	772	260	203	451	123	32	1.093
Collina	14.865	4.475	3.582	7.386	2.612	655	20.576
Pianura	10.281	2.879	2.474	5.592	2.500	431	13.868
TOTALE	25.918	7.614	6.259	13.429	5.235	1.118	35.537
FEMMINE							
FORME DI CONDUZIONE							
Conduzione diretta del coltivatore	13.769	16.169	11.570	10.111	2.689	530	31.252
<i>Con solo manodopera familiare</i>	12.006	13.708	9.791	8.638	2.275	456	26.864
<i>Con manodopera familiare prevalente</i>	1.231	1.949	1.510	1.212	376	68	3.309
<i>Con manodopera extrafamiliare prevalente</i>	532	512	269	261	38	6	1.079
Conduzione con salariati	950	770	537	356	107	5	1.756
Conduzione a colonia parziaria appoderata	20	6	3	4	1	-	27
TOTALE	14.739	16.945	12.110	10.471	2.797	535	33.035
ZONE ALTIMETRICHE							
Montagna	434	602	412	372	63	38	1.087
Collina	8.848	10.048	7.395	5.863	1.473	302	19.688
Pianura	5.457	6.295	4.303	4.236	1.261	195	12.260
TOTALE	14.739	16.945	12.110	10.471	2.797	535	33.035

**Tavola 2.57 - Aziende per categoria di altra manodopera aziendale, forma di conduzione, zona altimetrica e sesso**

	ALTRA MANODOPERA AZIENDALE				
FORME DI CONDUZIONE ZONE ALTIMETRICHE	DIRIGENTI E IMPIEGATI		OPERAI ED ASSIMILATI		Totale
	A tempo indeterminato	A tempo determinato	A tempo indeterminato	A tempo determinato	
TOTALE					
FORME DI CONDUZIONE					
Conduzione diretta del coltivatore	17	613	239	4.489	5.286
Con manodopera familiare prevalente	11	422	165	3.265	3.829
Con manodopera extrafamiliare prevalente	6	191	74	1.224	1.457
Conduzione con salariati	70	89	60	574	731
Conduzione a colonia parziaria appoderata	2	1	1	4	7
Altra forma di conduzione	1	-	-	3	4
TOTALE	90	703	300	5.070	6.028
ZONE ALTIMETRICHE					
Montagna	1	9	6	83	97
Collina	64	298	144	2.369	2.811
Pianura	25	396	150	2.618	3.120
TOTALE	90	703	300	5.070	6.028
MASCHI					
FORME DI CONDUZIONE					
Conduzione diretta del coltivatore	13	518	183	3.885	4.554
Con manodopera familiare prevalente	7	349	124	2.792	3.256
Con manodopera extrafamiliare prevalente	6	169	59	1.093	1.298
Conduzione con salariati	67	82	48	542	683
Conduzione a colonia parziaria appoderata	2	1	-	4	7
Altra forma di conduzione	1	-	-	3	4
TOTALE	83	601	231	4.434	5.248
ZONE ALTIMETRICHE					
Montagna	-	4	2	55	61
Collina	58	263	100	2.078	2.443
Pianura	25	334	129	2.301	2.744
TOTALE	83	601	231	4.434	5.248
FEMMINE					
FORME DI CONDUZIONE					
Conduzione diretta del coltivatore	5	260	81	1.736	2.068
Con manodopera familiare prevalente	4	148	53	1.051	1.253
Con manodopera extrafamiliare prevalente	1	112	28	685	815
Conduzione con salariati	9	31	20	261	310
Conduzione a colonia parziaria appoderata	1	1	1	1	4
Altra forma di conduzione	-	-	-	1	1
TOTALE	15	292	102	1.999	2.383
ZONE ALTIMETRICHE					
Montagna	1	6	6	42	53
Collina	12	106	62	1.026	1.191
Pianura	2	180	34	931	1.139
TOTALE	15	292	102	1.999	2.383

**Tavola 2.58 - Giornate di lavoro aziendale per categoria di manodopera familiare, forma di conduzione, zona altimetrica e sesso**

FORME DI CONDUZIONE ZONE ALTIMETRICHE	Conduttore	FAMILIARI E PARENTI DEL CONDUTTORE			Totale
		Coniuge	Altri familiari del conduttore	Parenti del conduttore	
TOTALE					
FORME DI CONDUZIONE					
Conduzione diretta del coltivatore	2.783.223	1.013.643	600.456	102.659	4.499.981
Con solo manodopera familiare	2.205.785	820.865	467.169	76.451	3.570.270
Con manodopera familiare prevalente	477.463	175.972	122.773	24.458	800.666
Con manodopera extrafamiliare prevalente	99.975	16.806	10.514	1.750	129.045
Conduzione con salariati	76.128	23.704	13.346	1.270	114.448
Conduzione a colonia parziaria appoderata	1.749	270	210	100	2.329
Altra forma di conduzione	-	-	-	-	-
TOTALE	2.861.100	1.037.617	614.012	104.029	4.616.758
ZONE ALTIMETRICHE					
Montagna	111.066	47.250	17.748	7.084	183.148
Collina	1.411.941	534.682	237.673	45.655	2.229.951
Pianura	1.338.093	455.685	358.591	51.290	2.203.659
TOTALE	2.861.100	1.037.617	614.012	104.029	4.616.758
MASCHI					
FORME DI CONDUZIONE					
Conduzione diretta del coltivatore	2.024.831	306.624	434.207	73.782	2.839.444
Con solo manodopera familiare	1.564.233	262.674	335.019	53.486	2.215.412
Con manodopera familiare prevalente	377.558	40.583	91.561	19.251	528.953
Con manodopera extrafamiliare prevalente	83.040	3.367	7.627	1.045	95.079
Conduzione con salariati	52.310	8.118	10.233	840	71.501
Conduzione a colonia parziaria appoderata	775	-	190	100	1.065
Altra forma di conduzione	-	-	-	-	-
TOTALE	2.077.916	314.742	444.630	74.722	2.912.010
ZONE ALTIMETRICHE					
Montagna	78.594	12.590	11.923	2.537	105.644
Collina	968.225	156.530	162.582	31.630	1.318.967
Pianura	1.031.097	145.622	270.125	40.555	1.487.399
TOTALE	2.077.916	314.742	444.630	74.722	2.912.010
FEMMINE					
FORME DI CONDUZIONE					
Conduzione diretta del coltivatore	758.392	707.019	166.249	28.877	1.660.537
Con solo manodopera familiare	641.552	558.191	132.150	22.965	1.354.858
Con manodopera familiare prevalente	99.905	135.389	31.212	5.207	271.713
Con manodopera extrafamiliare prevalente	16.935	13.439	2.887	705	33.966
Conduzione con salariati	23.818	15.586	3.113	430	42.947
Conduzione a colonia parziaria appoderata	974	270	20	-	1.264
Altra forma di conduzione	-	-	-	-	-
TOTALE	783.184	722.875	169.382	29.307	1.704.748
ZONE ALTIMETRICHE					
Montagna	32.472	34.660	5.825	4.547	77.504
Collina	443.716	378.152	75.091	14.025	910.984
Pianura	306.996	310.063	88.466	10.735	716.260
TOTALE	783.184	722.875	169.382	29.307	1.704.748

**Tavola 2.59 - Giornate di lavoro aziendale per categoria di altra manodopera aziendale, forma di conduzione, zona altimetrica e sesso**

	ALTRA MANODOPERA AZIENDALE				
FORME DI CONDUZIONE	DIRIGENTI E IMPIEGATI		OPERAI ED ASSIMILATI		Totale
ZONE ALTIMETRICHE	A tempo indeterminato	A tempo determinato	A tempo indeterminato	A tempo determinato	
TOTALE					
FORME DI CONDUZIONE					
Conduzione diretta del coltivatore	2.745	62.712	37.069	443.223	545.749
Con manodopera familiare prevalente	473	28.266	19.526	195.066	243.331
Con manodopera extrafamiliare prevalente	2.272	34.446	17.543	248.157	302.418
Conduzione con salariati	12.338	18.235	26.728	75.418	132.719
Conduzione a colonia parziaria appoderata	612	16	35	410	1.073
Altra forma di conduzione	20	-	-	172	192
TOTALE	15.715	80.963	63.832	519.223	679.733
ZONE ALTIMETRICHE					
Montagna	280	1.121	1.695	12.409	15.505
Collina	10.891	27.523	22.964	203.970	265.348
Pianura	4.544	52.319	39.173	302.844	398.880
TOTALE	15.715	80.963	63.832	519.223	679.733
MASCHI					
FORME DI CONDUZIONE					
Conduzione diretta del coltivatore	1.998	36.884	28.251	278.046	345.179
Con manodopera familiare prevalente	350	18.898	14.614	123.019	156.881
Con manodopera extrafamiliare prevalente	1.648	17.986	13.637	155.027	188.298
Conduzione con salariati	10.406	15.965	24.241	50.309	100.921
Conduzione a colonia parziaria appoderata	512	8	-	330	850
Altra forma di conduzione	20	-	-	121	141
TOTALE	12.936	52.857	52.492	328.806	447.091
ZONE ALTIMETRICHE					
Montagna	-	563	612	6.343	7.518
Collina	8.602	21.424	16.710	124.551	171.287
Pianura	4.334	30.870	35.170	197.912	268.286
TOTALE	12.936	52.857	52.492	328.806	447.091
FEMMINE					
FORME DI CONDUZIONE					
Conduzione diretta del coltivatore	747	25.828	8.818	165.177	200.570
Con manodopera familiare prevalente	123	9.368	4.912	72.047	86.450
Con manodopera extrafamiliare prevalente	624	16.460	3.906	93.130	114.120
Conduzione con salariati	1.932	2.270	2.487	25.109	31.798
Conduzione a colonia parziaria appoderata	100	8	35	80	223
Altra forma di conduzione	-	-	-	51	51
TOTALE	2.779	28.106	11.340	190.417	232.642
ZONE ALTIMETRICHE					
Montagna	280	558	1.083	6.066	7.987
Collina	2.289	6.099	6.254	79.419	94.061
Pianura	210	21.449	4.003	104.932	130.594
TOTALE	2.779	28.106	11.340	190.417	232.642

**Tavola 2.60 - Componenti della manodopera familiare per categoria, classe di superficie totale, classe di superficie agricola utilizzata (SAU) e sesso**

		FAMILIARI E PARENTI DEL CONDUTTORE					
CLASSI DI SUPERFICIE TOTALE CLASSI DI SAU	Conduttore	CONIUGE		ALTRI FAMILIARI DEL CONDUTTORE		Parenti del conduttore	Totale
		Totale	Di cui che lavora in azienda	Totale	Di cui che lavorano in azienda		
TOTALE							
CLASSI DI SUPERFICIE TOTALE (in ettari)							
Senza superficie	21	8	5	6	2	-	35
Meno di 1 ettaro	18.877	10.972	7.880	14.048	3.169	721	44.618
1 -- 2	8.854	5.414	4.132	6.866	2.090	408	21.542
2 -- 3	4.240	2.696	2.076	3.534	1.301	184	10.654
3 -- 5	4.025	2.574	2.077	3.633	1.327	230	10.462
5 -- 10	2.907	1.867	1.459	2.838	1.096	182	7.794
10 -- 20	1.175	729	552	1.286	513	98	3.288
20 -- 30	278	158	120	309	130	27	772
30 -- 50	154	80	39	131	61	19	384
50 -- 100	98	46	22	74	35	9	227
100 ed oltre	28	15	7	21	10	3	67
TOTALE	40.657	24.559	18.369	32.746	9.734	1.881	99.843
CLASSI DI SAU (in ettari)							
Senza superficie	261	110	46	134	24	8	513
Meno di 1 ettaro	20.894	12.185	8.791	15.474	3.549	828	49.381
1 -- 2	8.401	5.232	4.042	6.521	2.072	359	20.513
2 -- 3	3.819	2.427	1.903	3.323	1.263	182	9.751
3 -- 5	3.413	2.203	1.767	3.226	1.189	209	9.051
5 -- 10	2.457	1.574	1.233	2.546	1.008	169	6.746
10 -- 20	984	600	449	1.118	441	77	2.779
20 -- 30	223	125	91	242	104	26	616
30 -- 50	123	62	28	98	51	13	296
50 -- 100	65	32	14	52	27	8	157
100 ed oltre	17	9	5	12	6	2	40
TOTALE	40.657	24.559	18.369	32.746	9.734	1.881	99.843
MASCHI							
CLASSI DI SUPERFICIE TOTALE (in ettari)							
Senza superficie	13	3	1	2	2	-	18
Meno di 1 ettaro	11.121	3.977	3.223	7.937	2.026	498	23.533
1 -- 2	5.625	1.639	1.356	3.919	1.357	271	11.454
2 -- 3	2.878	699	588	2.053	871	131	5.761
3 -- 5	2.821	656	568	2.131	877	151	5.759
5 -- 10	2.090	458	380	1.641	773	118	4.307
10 -- 20	928	128	107	778	372	68	1.902
20 -- 30	224	26	22	180	102	22	452
30 -- 50	120	16	7	80	42	16	232
50 -- 100	74	8	5	44	24	4	130
100 ed oltre	24	4	2	14	7	3	45
TOTALE	25.918	7.614	6.259	18.779	6.453	1.282	53.593
CLASSI DI SAU (in ettari)							
Senza superficie	142	43	22	71	17	3	259
Meno di 1 ettaro	12.398	4.316	3.509	8.742	2.274	585	26.041
1 -- 2	5.442	1.550	1.292	3.719	1.347	229	10.940
2 -- 3	2.587	639	541	1.960	852	129	5.315
3 -- 5	2.420	557	479	1.881	787	131	4.989
5 -- 10	1.782	381	316	1.485	708	111	3.759
10 -- 20	799	92	76	681	333	56	1.628
20 -- 30	185	20	15	138	75	21	364
30 -- 50	101	9	5	64	37	11	185
50 -- 100	46	6	3	28	17	4	84
100 ed oltre	16	1	1	10	6	2	29
TOTALE	25.918	7.614	6.259	18.779	6.453	1.282	53.593



**Tavola 2.60 segue - Componenti della manodopera familiare per categoria, classe di superficie totale, classe di superficie agricola utilizzata (SAU) e sesso**

FAMILIARI E PARENTI DEL CONDUTTORE							
CLASSI DI SUPERFICIE TOTALE CLASSI DI SAU	Conduttore	CONIUGE		ALTRI FAMILIARI DEL CONDUTTORE		Parenti del conduttore	Totale
		Totale	Di cui che lavora in azienda	Totale	Di cui che lavorano in azienda		
		FEMMINE					
CLASSI DI SUPERFICIE TOTALE (in ettari)							
Senza superficie	8	5	4	4	-	-	17
Meno di 1 ettaro	7.756	6.995	4.657	6.111	1.143	223	21.085
1 -- 2	3.229	3.775	2.776	2.947	733	137	10.088
2 -- 3	1.362	1.997	1.488	1.481	430	53	4.893
3 -- 5	1.204	1.918	1.509	1.502	450	79	4.703
5 -- 10	817	1.409	1.079	1.197	323	64	3.487
10 -- 20	247	601	445	508	141	30	1.386
20 -- 30	54	132	98	129	28	5	320
30 -- 50	34	64	32	51	19	3	152
50 -- 100	24	38	17	30	11	5	97
100 ed oltre	4	11	5	7	3	-	22
TOTALE	14.739	16.945	12.110	13.967	3.281	599	46.250
CLASSI DI SAU (in ettari)							
Senza superficie	119	67	24	63	7	5	254
Meno di 1 ettaro	8.496	7.869	5.282	6.732	1.275	243	23.340
1 -- 2	2.959	3.682	2.750	2.802	725	130	9.573
2 -- 3	1.232	1.788	1.362	1.363	411	53	4.436
3 -- 5	993	1.646	1.288	1.345	402	78	4.062
5 -- 10	675	1.193	917	1.061	300	58	2.987
10 -- 20	185	508	373	437	108	21	1.151
20 -- 30	38	105	76	104	29	5	252
30 -- 50	22	53	23	34	14	2	111
50 -- 100	19	26	11	24	10	4	73
100 ed oltre	1	8	4	2	-	-	11
TOTALE	14.739	16.945	12.110	13.967	3.281	599	46.250

**Tavola 2.61 - Persone per categoria di altra manodopera aziendale, classe di superficie totale, classe di superficie agricola utilizzata (SAU) e sesso**

ALTRA MANODOPERA AZIENDALE					
CLASSI DI SUPERFICIE TOTALE CLASSI DI SAU	DIRIGENTI E IMPIEGATI		OPERAI ED ASSIMILATI		Totale
	A tempo indeterminato	A tempo determinato	A tempo indeterminato	A tempo determinato	
TOTALE					
CLASSI DI SUPERFICIE TOTALE (in ettari)					
Senza superficie	-	1	-	-	1
Meno di 1 ettaro	15	265	39	2.201	2.520
1 -- 2	7	229	61	2.218	2.515
2 -- 3	7	219	25	1.593	1.844
3 -- 5	8	249	49	2.127	2.433
5 -- 10	12	312	94	2.247	2.665
10 -- 20	12	177	89	1.292	1.570
20 -- 30	7	81	27	544	659
30 -- 50	11	72	25	528	636
50 -- 100	10	36	24	387	457
100 ed oltre	36	60	70	262	428
TOTALE	125	1.701	503	13.399	15.728
CLASSI DI SAU (in ettari)					
Senza superficie	8	14	1	57	80
Meno di 1 ettaro	17	296	46	2.515	2.874
1 -- 2	9	237	67	2.238	2.551
2 -- 3	12	228	25	1.656	1.921
3 -- 5	9	291	58	1.980	2.338
5 -- 10	7	239	96	2.212	2.554
10 -- 20	15	175	77	1.289	1.556
20 -- 30	7	90	25	532	654
30 -- 50	6	61	17	485	569
50 -- 100	17	24	65	279	385
100 ed oltre	18	46	26	156	246
TOTALE	125	1.701	503	13.399	15.728
MASCHI					
CLASSI DI SUPERFICIE TOTALE (in ettari)					
Senza superficie	-	1	-	-	1
Meno di 1 ettaro	13	183	29	1.763	1.988
1 -- 2	6	154	35	1.415	1.610
2 -- 3	6	124	14	929	1.073
3 -- 5	8	123	32	1.237	1.400
5 -- 10	11	176	55	1.339	1.581
10 -- 20	8	123	63	805	999
20 -- 30	7	62	23	355	447
30 -- 50	7	50	21	297	375
50 -- 100	8	26	23	232	289
100 ed oltre	33	56	67	194	350
TOTALE	107	1.078	362	8.566	10.113
CLASSI DI SAU (in ettari)					
Senza superficie	8	14	1	56	79
Meno di 1 ettaro	15	206	35	1.989	2.245
1 -- 2	8	159	37	1.383	1.587
2 -- 3	11	130	15	958	1.114
3 -- 5	8	144	34	1.159	1.345
5 -- 10	5	136	63	1.324	1.528
10 -- 20	11	121	52	806	990
20 -- 30	7	63	21	338	429
30 -- 50	4	46	17	282	349
50 -- 100	13	17	64	162	256
100 ed oltre	17	42	23	109	191
TOTALE	107	1.078	362	8.566	10.113

**Tavola 2.61 segue - Persone per categoria di altra manodopera aziendale, classe di superficie totale, classe di superficie agricola utilizzata (SAU) e sesso**

ALTRA MANODOPERA AZIENDALE					
CLASSI DI SUPERFICIE TOTALE CLASSI DI SAU	DIRIGENTI E IMPIEGATI		OPERAI ED ASSIMILATI		Totale
	A tempo indeterminato	A tempo determinato	A tempo indeterminato	A tempo determinato	
FEMMINE					
CLASSI DI SUPERFICIE TOTALE (in ettari)					
Senza superficie	-	-	-	-	-
Meno di 1 ettaro	2	82	10	438	532
1 -- 2	1	75	26	803	905
2 -- 3	1	95	11	664	771
3 -- 5	-	126	17	890	1.033
5 -- 10	1	136	39	908	1.084
10 -- 20	4	54	26	487	571
20 -- 30	-	19	4	189	212
30 -- 50	4	22	4	231	261
50 -- 100	2	10	1	155	168
100 ed oltre	3	4	3	68	78
TOTALE	18	623	141	4.833	5.615
CLASSI DI SAU (in ettari)					
Senza superficie	-	-	-	1	1
Meno di 1 ettaro	2	90	11	526	629
1 -- 2	1	78	30	855	964
2 -- 3	1	98	10	698	807
3 -- 5	1	147	24	821	993
5 -- 10	2	103	33	888	1.026
10 -- 20	4	54	25	483	566
20 -- 30	-	27	4	194	225
30 -- 50	2	15	-	203	220
50 -- 100	4	7	1	117	129
100 ed oltre	1	4	3	47	55
TOTALE	18	623	141	4.833	5.615

**Tavola 2.62 - Persone per categoria di manodopera familiare, forma di conduzione, zona altimetrica e sesso**

		FAMILIARI E PARENTI DEL CONDUTTORE					
FORME DI CONDUZIONE ZONE ALTIMETRICHE	Conduttore	CONIUGE		ALTRI FAMILIARI DEL CONDUTTORE		Parenti del conduttore	Totale
		Totale	Di cui che lavora in azienda	Totale	Di cui che lavorano in azienda		
TOTALE							
FORME DI CONDUZIONE							
Conduzione diretta del coltivatore	38.404	23.389	17.535	31.565	9.317	1.839	95.197
<i>Con solo manodopera familiare</i>	33.118	20.113	15.078	26.942	7.874	1.555	81.728
<i>Con manodopera familiare prevalente</i>	3.829	2.628	2.095	3.825	1.309	258	10.540
<i>Con manodopera extrafamiliare prevalente</i>	1.457	648	362	798	134	26	2.929
Conduzione con salariati	2.220	1.160	831	1.155	414	41	4.576
Conduzione a colonia parziaria appoderata	33	10	3	26	3	1	70
TOTALE	40.657	24.559	18.369	32.746	9.734	1.881	99.843
ZONE ALTIMETRICHE							
Montagna	1.206	862	615	1.142	221	76	3.286
Collina	23.713	14.523	10.977	17.827	4.829	1.083	57.146
Pianura	15.738	9.174	6.777	13.777	4.684	722	39.411
TOTALE	40.657	24.559	18.369	32.746	9.734	1.881	99.843
MASCHI							
FORME DI CONDUZIONE							
Conduzione diretta del coltivatore	24.635	7.220	5.965	18.060	6.158	1.246	51.161
<i>Con solo manodopera familiare</i>	21.112	6.405	5.287	15.430	5.192	1.047	43.994
<i>Con manodopera familiare prevalente</i>	2.598	679	585	2.198	877	179	5.654
<i>Con manodopera extrafamiliare prevalente</i>	925	136	93	432	89	20	1.513
Conduzione con salariati	1.270	390	294	699	293	35	2.394
Conduzione a colonia parziaria appoderata	13	4	-	20	2	1	38
TOTALE	25.918	7.614	6.259	18.779	6.453	1.282	53.593
ZONE ALTIMETRICHE							
Montagna	772	260	203	642	150	37	1.711
Collina	14.865	4.475	3.582	10.135	3.139	744	30.219
Pianura	10.281	2.879	2.474	8.002	3.164	501	21.663
TOTALE	25.918	7.614	6.259	18.779	6.453	1.282	53.593
FEMMINE							
FORME DI CONDUZIONE							
Conduzione diretta del coltivatore	13.769	16.169	11.570	13.505	3.159	593	44.036
<i>Con solo manodopera familiare</i>	12.006	13.708	9.791	11.512	2.682	508	37.734
<i>Con manodopera familiare prevalente</i>	1.231	1.949	1.510	1.627	432	79	4.886
<i>Con manodopera extrafamiliare prevalente</i>	532	512	269	366	45	6	1.416
Conduzione con salariati	950	770	537	456	121	6	2.182
Conduzione a colonia parziaria appoderata	20	6	3	6	1	-	32
TOTALE	14.739	16.945	12.110	13.967	3.281	599	46.250
ZONE ALTIMETRICHE							
Montagna	434	602	412	500	71	39	1.575
Collina	8.848	10.048	7.395	7.692	1.690	339	26.927
Pianura	5.457	6.295	4.303	5.775	1.520	221	17.748
TOTALE	14.739	16.945	12.110	13.967	3.281	599	46.250

**Tavola 2.63 - Persone per categoria di altra manodopera aziendale, forma di conduzione, zona altimetrica e sesso**

	ALTRA MANODOPERA AZIENDALE				
FORME DI CONDUZIONE ZONE ALTIMETRICHE	DIRIGENTI E IMPIEGATI		OPERAI ED ASSIMILATI		Totale
	A tempo indeterminato	A tempo determinato	A tempo indeterminato	A tempo determinato	
TOTALE					
FORME DI CONDUZIONE					
Conduzione diretta del coltivatore	19	1.447	369	11.156	12.991
Con manodopera familiare prevalente	11	764	232	6.243	7.250
Con manodopera extrafamiliare prevalente	8	683	137	4.913	5.741
Conduzione con salariati	102	252	133	2.232	2.719
Conduzione a colonia parziaria appoderata	3	2	1	6	12
Altra forma di conduzione	1	-	-	5	6
TOTALE	125	1.701	503	13.399	15.728
ZONE ALTIMETRICHE					
Montagna	1	13	10	272	296
Collina	89	716	215	6.000	7.020
Pianura	35	972	278	7.127	8.412
TOTALE	125	1.701	503	13.399	15.728
MASCHI					
FORME DI CONDUZIONE					
Conduzione diretta del coltivatore	13	884	254	7.200	8.351
Con manodopera familiare prevalente	7	528	162	4.376	5.073
Con manodopera extrafamiliare prevalente	6	356	92	2.824	3.278
Conduzione con salariati	91	193	108	1.357	1.749
Conduzione a colonia parziaria appoderata	2	1	-	5	8
Altra forma di conduzione	1	-	-	4	5
TOTALE	107	1.078	362	8.566	10.113
ZONE ALTIMETRICHE					
Montagna	-	6	3	86	95
Collina	75	509	135	3.632	4.351
Pianura	32	563	224	4.848	5.667
TOTALE	107	1.078	362	8.566	10.113
FEMMINE					
FORME DI CONDUZIONE					
Conduzione diretta del coltivatore	6	563	115	3.956	4.640
Con manodopera familiare prevalente	4	236	70	1.867	2.177
Con manodopera extrafamiliare prevalente	2	327	45	2.089	2.463
Conduzione con salariati	11	59	25	875	970
Conduzione a colonia parziaria appoderata	1	1	1	1	4
Altra forma di conduzione	-	-	-	1	1
TOTALE	18	623	141	4.833	5.615
ZONE ALTIMETRICHE					
Montagna	1	7	7	186	201
Collina	14	207	80	2.368	2.669
Pianura	3	409	54	2.279	2.745
TOTALE	18	623	141	4.833	5.615

**Tavola 2.64 - Componenti la famiglia del conduttore per numero di componenti, classe di superficie agricola utilizzata (SAU) , classe di giornate di lavoro aziendale e sesso**

CLASSI DI SAU CLASSI DI GIORNATE DI LAVORO AZIENDALE	NUMERO DI COMPONENTI							Totale
	1	2	3	4	5	6 ED OLTRE		
						Famiglie	Componenti	
TOTALE								
CLASSI DI SAU (in ettari)								
Senza superficie	136	108	96	120	45	-	-	505
Meno di 1 ettaro	6.576	14.230	8.253	11.972	6.445	170	1.077	48.553
1 -- 2	2.266	6.074	3.855	4.800	2.700	73	459	20.154
2 -- 3	961	2.548	1.998	2.368	1.400	46	294	9.569
3 -- 5	842	2.100	1.758	2.356	1.485	49	301	8.842
5 -- 10	604	1.382	1.182	1.984	1.120	48	305	6.577
10 -- 20	265	442	489	800	545	26	161	2.702
20 -- 30	62	122	105	140	105	9	56	590
30 -- 50	45	72	36	80	50	-	-	283
50 -- 100	24	36	27	32	30	-	-	149
100 ed oltre	6	10	12	4	-	1	6	38
TOTALE	11.787	27.124	17.811	24.656	13.925	422	2.659	97.962
CLASSI DI GIORNATE DI LAVORO AZIENDALE								
Meno di 50	8.492	18.358	12.181	18.870	10.902	145	1.950	70.753
50 -- 100	1.423	3.985	2.218	2.224	1.105	75	264	11.219
100 -- 200	928	2.771	1.871	1.783	971	72	234	8.558
200 -- 300	351	1.007	757	861	427	50	91	3.494
300 -- 500	593	1.003	784	918	520	80	120	3.938
500 -- 1000	-	-	-	-	-	-	-	-
1000 -- 2500	-	-	-	-	-	-	-	-
2500 ed oltre	-	-	-	-	-	-	-	-
TOTALE	11.787	27.124	17.811	24.656	13.925	422	2.659	97.962
MASCHI								
CLASSI DI SAU (in ettari)								
Senza superficie	69	54	55	59	19	-	-	256
Meno di 1 ettaro	3.626	7.111	4.348	6.366	3.463	170	542	25.456
1 -- 2	1.338	3.057	2.049	2.601	1.425	73	241	10.711
2 -- 3	593	1.289	1.106	1.313	725	46	160	5.186
3 -- 5	562	1.087	962	1.306	774	49	167	4.858
5 -- 10	418	730	658	1.093	596	48	153	3.648
10 -- 20	209	249	287	451	289	26	87	1.572
20 -- 30	49	75	60	79	57	9	23	343
30 -- 50	37	35	25	50	27	-	-	174
50 -- 100	15	21	15	12	17	-	-	80
100 ed oltre	6	6	6	3	-	1	6	27
TOTALE	6.922	13.714	9.571	13.333	7.392	422	1.379	52.311
CLASSI DI GIORNATE DI LAVORO AZIENDALE								
Meno di 50	4.675	8.502	6.214	9.923	5.634	145	964	35.912
50 -- 100	811	2.234	1.254	1.275	605	75	143	6.322
100 -- 200	654	1.643	1.084	993	531	72	127	5.032
200 -- 300	266	634	483	514	262	50	56	2.215
300 -- 500	516	701	536	628	360	80	89	2.830
500 -- 1000	-	-	-	-	-	-	-	-
1000 -- 2500	-	-	-	-	-	-	-	-
2500 ed oltre	-	-	-	-	-	-	-	-
TOTALE	6.922	13.714	9.571	13.333	7.392	422	1.379	52.311

**Tavola 2.64 segue - Componenti la famiglia del conduttore per numero di componenti , classe di superficie agricola utilizzata (SAU), classe di giornate di lavoro aziendale e sesso**

CLASSI DI SAU CLASSI DI GIORNATE DI LAVORO AZIENDALE	NUMERO DI COMPONENTI							Totale
	1	2	3	4	5	6 ED OLTRE		
						Famiglie	Componenti	
FEMMINE								
CLASSI DI SAU (in ettari)								
Senza superficie	67	54	41	61	26	-	-	249
Meno di 1 ettaro	2.950	7.119	3.905	5.606	2.982	170	535	23.097
1 -- 2	928	3.017	1.806	2.199	1.275	73	218	9.443
2 -- 3	368	1.259	892	1.055	675	46	134	4.383
3 -- 5	280	1.013	796	1.050	711	49	134	3.984
5 -- 10	186	652	524	891	524	48	152	2.929
10 -- 20	56	193	202	349	256	26	74	1.130
20 -- 30	13	47	45	61	48	9	33	247
30 -- 50	8	37	11	30	23	-	-	109
50 -- 100	9	15	12	20	13	-	-	69
100 ed oltre	-	4	6	1	-	1	-	11
TOTALE	4.865	13.410	8.240	11.323	6.533	422	1.280	45.651
CLASSI DI GIORNATE DI LAVORO AZIENDALE								
Meno di 50	3.817	9.856	5.967	8.947	5.268	145	986	34.841
50 -- 100	612	1.751	964	949	500	75	121	4.897
100 -- 200	274	1.128	787	790	440	72	107	3.526
200 -- 300	85	373	274	347	165	50	35	1.279
300 -- 500	77	302	248	290	160	80	31	1.108
500 -- 1000	-	-	-	-	-	-	-	-
1000 -- 2500	-	-	-	-	-	-	-	-
2500 ed oltre	-	-	-	-	-	-	-	-
TOTALE	4.865	13.410	8.240	11.323	6.533	422	1.280	45.651

Tavola 2.65 - Componenti la famiglia del conduttore per numero di componenti, forma di conduzione, zona altimetrica e sesso

FORME DI CONDUZIONE ZONE ALTIMETRICHE	NUMERO DI COMPONENTI							Totale
	1	2	3	4	5	6 ED OLTRE		
						Famiglie	Componenti	
TOTALE								
FORME DI CONDUZIONE								
Conduzione diretta del coltivatore	10.929	25.442	17.094	23.696	13.600	412	2.597	93.358
Con solo manodopera familiare	9.470	22.066	14.652	20.480	11.350	341	2.155	80.173
Con manodopera familiare prevalente	769	2.544	2.079	2.656	1.835	64	399	10.282
Con manodopera extrafamiliare prevalente	690	832	363	560	415	7	43	2.903
Conduzione con salariati	840	1.672	708	940	325	8	50	4.535
Conduzione a colonia parziaria appoderata	18	10	9	20	-	2	12	69
TOTALE	11.787	27.124	17.811	24.656	13.925	422	2.659	97.962
ZONE ALTIMETRICHE								
Montagna	215	904	642	812	505	21	132	3.210
Collina	6.589	17.430	10.044	14.068	6.890	166	1.042	56.063
Pianura	4.983	8.790	7.125	9.776	6.530	235	1.485	38.689
TOTALE	11.787	27.124	17.811	24.656	13.925	422	2.659	97.962
MASCHI								
FORME DI CONDUZIONE								
Conduzione diretta del coltivatore	6.495	12.861	9.192	12.807	7.219	412	1.341	49.915
Con solo manodopera familiare	5.700	11.167	7.855	11.061	6.027	341	1.137	42.947
Con manodopera familiare prevalente	440	1.279	1.140	1.454	977	64	185	5.475
Con manodopera extrafamiliare prevalente	355	415	197	292	215	7	19	1.493
Conduzione con salariati	421	848	373	514	173	8	30	2.359
Conduzione a colonia parziaria appoderata	6	5	6	12	-	2	8	37
TOTALE	6.922	13.714	9.571	13.333	7.392	422	1.379	52.311
ZONE ALTIMETRICHE								
Montagna	104	454	340	447	260	21	69	1.674
Collina	3.628	8.764	5.337	7.576	3.642	166	528	29.475
Pianura	3.190	4.496	3.894	5.310	3.490	235	782	21.162
TOTALE	6.922	13.714	9.571	13.333	7.392	422	1.379	52.311
FEMMINE								
FORME DI CONDUZIONE								
Conduzione diretta del coltivatore	4.434	12.581	7.902	10.889	6.381	412	1.256	43.443
Con solo manodopera familiare	3.770	10.899	6.797	9.419	5.323	341	1.018	37.226
Con manodopera familiare prevalente	329	1.265	939	1.202	858	64	214	4.807
Con manodopera extrafamiliare prevalente	335	417	166	268	200	7	24	1.410
Conduzione con salariati	419	824	335	426	152	8	20	2.176
Conduzione a colonia parziaria appoderata	12	5	3	8	-	2	4	32
TOTALE	4.865	13.410	8.240	11.323	6.533	422	1.280	45.651
ZONE ALTIMETRICHE								
Montagna	111	450	302	365	245	21	63	1.536
Collina	2.961	8.666	4.707	6.492	3.248	166	514	26.588
Pianura	1.793	4.294	3.231	4.466	3.040	235	703	17.527
TOTALE	4.865	13.410	8.240	11.323	6.533	422	1.280	45.651



**Tavola 2.66 - Componenti la famiglia e parenti del conduttore con attività lavorativa esercitata esclusivamente o prevalentemente presso l'azienda o fuori l'azienda per settore di attività economica, classe di superficie agricola utilizzata (SAU) e forma di conduzione**

CLASSI DI SAU FORME DI CONDUZIONE	Esclusivamente presso l'azienda	PREVALENTEMENTE PRESSO L'AZIENDA					Totale
		In agricoltura	Nell'industria	Nel commercio, pubblici esercizi e alberghi	Nei servizi (esclusa la Pubblica Ammin.)	Nella Pubblica Ammin.	
CONDUTTORE							
CLASSI DI SAU (in ettari)							
Senza superficie	187	-	-	-	-	-	-
Meno di 1 ettaro	15.519	9	4	4	3	-	20
1 -- 2	6.543	17	3	1	2	1	24
2 -- 3	3.127	16	3	2	9	1	31
3 -- 5	2.902	11	2	-	15	5	33
5 -- 10	2.128	17	1	2	3	2	25
10 -- 20	893	11	-	1	7	3	22
20 -- 30	196	4	-	-	1	-	5
30 -- 50	111	-	1	-	1	-	2
50 -- 100	60	-	-	-	1	-	1
100 ed oltre	15	-	-	-	-	-	-
TOTALE	31.681	85	14	10	42	12	163
FORME DI CONDUZIONE							
Conduzione diretta del coltivatore	29.996	83	14	8	39	11	155
Con solo manodopera familiare	25.594	59	10	7	29	10	115
Con manodopera familiare prevalente	3.258	24	3	1	8	1	37
Con manodopera extrafamiliare prevalente	1.144	-	1	-	2	-	3
Conduzione con salariati	1.662	2	-	2	3	1	8
Conduzione a colonia parziaria appoderata	23	-	-	-	-	-	-
TOTALE	31.681	85	14	10	42	12	163
CONIUGE							
CLASSI DI SAU (in ettari)							
Senza superficie	37	-	-	-	-	-	-
Meno di 1 ettaro	6.636	5	-	-	2	1	8
1 -- 2	3.123	7	2	2	2	1	14
2 -- 3	1.514	5	1	-	4	-	10
3 -- 5	1.408	7	1	1	3	1	13
5 -- 10	980	9	1	-	3	1	14
10 -- 20	397	3	-	-	1	-	4
20 -- 30	80	2	-	-	-	-	2
30 -- 50	26	-	-	-	-	-	-
50 -- 100	11	-	-	-	-	-	-
100 ed oltre	3	-	-	-	-	-	-
TOTALE	14.215	38	5	3	15	4	65
FORME DI CONDUZIONE							
Conduzione diretta del coltivatore	13.595	37	5	3	15	4	64
Con solo manodopera familiare	11.607	29	4	3	14	4	54
Con manodopera familiare prevalente	1.700	8	1	-	1	-	10
Con manodopera extrafamiliare prevalente	288	-	-	-	-	-	-
Conduzione con salariati	617	1	-	-	-	-	1
Conduzione a colonia parziaria appoderata	3	-	-	-	-	-	-
TOTALE	14.215	38	5	3	15	4	65

**Tavola 2.66 segue - Componenti la famiglia e parenti del conduttore con attività lavorativa esercitata esclusivamente o prevalentemente presso l'azienda o fuori l'azienda per settore di attività economica, classe di superficie agricola utilizzata (SAU) e forma di conduzione**

CLASSI DI SAU FORME DI CONDUZIONE	Esclusivamente presso l'azienda	PREVALENTEMENTE PRESSO L'AZIENDA					Totale
		In agricoltura	Nell'industria	Nel commercio, pubblici esercizi e alberghi	Nei servizi (esclusa la Pubblica Ammin.)	Nella Pubblica Ammin.	
ALTRI FAMILIARI CHE LAVORANO IN AZIENDA							
CLASSI DI SAU (in ettari)							
Senza superficie	17	-	-	-	-	-	-
Meno di 1 ettaro	2.643	-	-	-	-	-	-
1 -- 2	1.520	1	-	-	-	1	2
2 -- 3	968	5	-	1	1	2	9
3 -- 5	973	2	1	-	1	-	4
5 -- 10	857	2	-	-	-	1	3
10 -- 20	380	5	1	1	1	1	9
20 -- 30	92	1	-	-	1	-	2
30 -- 50	47	-	-	-	-	-	-
50 -- 100	26	-	-	-	-	-	-
100 ed oltre	6	-	-	-	-	-	-
TOTALE	7.529	16	2	2	4	5	29
FORME DI CONDUZIONE							
Conduzione diretta del coltivatore	7.229	15	2	2	4	5	28
Con solo manodopera familiare	6.097	10	1	-	3	4	18
Con manodopera familiare prevalente	1.036	5	1	2	1	1	10
Con manodopera extrafamiliare prevalente	96	-	-	-	-	-	-
Conduzione con salariati	299	1	-	-	-	-	1
Conduzione a colonia parziaria appoderata	1	-	-	-	-	-	-
TOTALE	7.529	16	2	2	4	5	29
PARENTI							
CLASSI DI SAU (in ettari)							
Senza superficie	2	-	-	-	-	-	-
Meno di 1 ettaro	489	-	-	-	-	-	-
1 -- 2	232	-	-	-	-	1	1
2 -- 3	110	1	-	-	-	-	1
3 -- 5	137	-	-	-	-	-	-
5 -- 10	132	1	-	-	-	-	1
10 -- 20	64	1	-	-	2	-	3
20 -- 30	24	-	-	-	-	-	-
30 -- 50	13	-	-	-	-	-	-
50 -- 100	7	1	-	-	-	-	1
100 ed oltre	2	-	-	-	-	-	-
TOTALE	1.212	4	-	-	2	1	7
FORME DI CONDUZIONE							
Conduzione diretta del coltivatore	1.191	4	-	-	2	1	7
Con solo manodopera familiare	994	1	-	-	2	1	4
Con manodopera familiare prevalente	183	3	-	-	-	-	3
Con manodopera extrafamiliare prevalente	14	-	-	-	-	-	-
Conduzione con salariati	20	-	-	-	-	-	-
Conduzione a colonia parziaria appoderata	1	-	-	-	-	-	-
TOTALE	1.212	4	-	-	2	1	7

**Tavola 2.66 segue - Componenti la famiglia e parenti del conduttore con attività lavorativa esercitata esclusivamente o prevalentemente presso l'azienda o fuori l'azienda per settore di attività economica, classe di superficie agricola utilizzata (SAU) e forma di conduzione**

CLASSI DI SAU FORME DI CONDUZIONE	PREVALENTEMENTE FUORI L'AZIENDA					Totale
	In agricoltura	Nell'industria	Nel commercio, pubblici esercizi e alberghi	Nei servizi (esclusa la Pubblica Ammin.)	Nella Pubblica Ammin.	
CONDUTTORE						
CLASSI DI SAU (in ettari)						
Senza superficie	8	15	9	23	19	74
Meno di 1 ettaro	652	1.305	773	1.245	1.380	5.355
1 -- 2	310	340	246	444	494	1.834
2 -- 3	113	119	95	174	160	661
3 -- 5	78	72	60	133	135	478
5 -- 10	34	36	53	102	79	304
10 -- 20	6	3	12	30	18	69
20 -- 30	2	3	1	9	7	22
30 -- 50	1	2	2	2	3	10
50 -- 100	-	1	2	1	-	4
100 ed oltre	-	1	1	-	-	2
TOTALE	1.204	1.897	1.254	2.163	2.295	8.813
FORME DI CONDUZIONE						
Conduzione diretta del coltivatore	1.160	1.750	1.175	2.051	2.117	8.253
Con solo manodopera familiare	1.052	1.596	1.033	1.839	1.889	7.409
Con manodopera familiare prevalente	87	115	86	109	137	534
Con manodopera extrafamiliare prevalente	21	39	56	103	91	310
Conduzione con salariati	42	146	79	107	176	550
Conduzione a colonia parziaria appoderata	2	1	-	5	2	10
TOTALE	1.204	1.897	1.254	2.163	2.295	8.813
CONIUGE						
CLASSI DI SAU (in ettari)						
Senza superficie	1	1	2	1	4	9
Meno di 1 ettaro	412	563	271	409	492	2.147
1 -- 2	201	154	116	195	239	905
2 -- 3	86	68	42	82	101	379
3 -- 5	64	52	46	73	111	346
5 -- 10	55	35	30	56	63	239
10 -- 20	12	10	8	9	9	48
20 -- 30	3	-	5	1	-	9
30 -- 50	1	-	-	-	1	2
50 -- 100	-	-	-	3	-	3
100 ed oltre	-	1	-	-	1	2
TOTALE	835	884	520	829	1.021	4.089
FORME DI CONDUZIONE						
Conduzione diretta del coltivatore	812	824	488	792	960	3.876
Con solo manodopera familiare	718	744	419	707	829	3.417
Con manodopera familiare prevalente	86	71	57	64	107	385
Con manodopera extrafamiliare prevalente	8	9	12	21	24	74
Conduzione con salariati	23	60	32	37	61	213
Conduzione a colonia parziaria appoderata	-	-	-	-	-	-
TOTALE	835	884	520	829	1.021	4.089

**Tavola 2.66 segue - Componenti la famiglia e parenti del conduttore con attività lavorativa esercitata esclusivamente o prevalentemente presso l'azienda o fuori l'azienda per settore di attività economica, classe di superficie agricola utilizzata (SAU) e forma di conduzione**

CLASSI DI SAU FORME DI CONDUZIONE	PREVALENTEMENTE FUORI L'AZIENDA					Totale
	In agricoltura	Nell'industria	Nel commercio, pubblici esercizi e alberghi	Nei servizi (esclusa la Pubblica Ammin.)	Nella Pubblica Ammin.	
ALTRI FAMILIARI CHE LAVORANO IN AZIENDA						
CLASSI DI SAU (in ettari)						
Senza superficie	-	2	3	1	1	7
Meno di 1 ettaro	110	292	116	203	185	906
1 -- 2	112	134	68	101	135	550
2 -- 3	47	83	45	50	61	286
3 -- 5	27	52	35	58	40	212
5 -- 10	30	33	11	48	26	148
10 -- 20	7	17	4	15	9	52
20 -- 30	4	-	1	5	-	10
30 -- 50	-	-	2	-	2	4
50 -- 100	-	-	-	1	-	1
100 ed oltre	-	-	-	-	-	-
TOTALE	337	613	285	482	459	2.176
FORME DI CONDUZIONE						
Conduzione diretta del coltivatore	329	573	272	447	439	2.060
Con solo manodopera familiare	282	501	229	386	361	1.759
Con manodopera familiare prevalente	45	63	36	52	67	263
Con manodopera extrafamiliare prevalente	2	9	7	9	11	38
Conduzione con salariati	6	40	13	35	20	114
Conduzione a colonia parziaria appoderata	2	-	-	-	-	2
TOTALE	337	613	285	482	459	2.176
PARENTI						
CLASSI DI SAU (in ettari)						
Senza superficie	4	-	2	-	-	6
Meno di 1 ettaro	68	71	39	71	90	339
1 -- 2	32	22	19	15	38	126
2 -- 3	14	20	6	12	19	71
3 -- 5	13	11	12	16	20	72
5 -- 10	7	7	7	6	9	36
10 -- 20	3	2	-	1	4	10
20 -- 30	1	-	-	1	-	2
30 -- 50	-	-	-	-	-	-
50 -- 100	-	-	-	-	-	-
100 ed oltre	-	-	-	-	-	-
TOTALE	142	133	85	122	180	662
FORME DI CONDUZIONE						
Conduzione diretta del coltivatore	141	129	80	118	173	641
Con solo manodopera familiare	121	113	70	105	148	557
Con manodopera familiare prevalente	18	12	10	10	22	72
Con manodopera extrafamiliare prevalente	2	4	-	3	3	12
Conduzione con salariati	1	4	5	4	7	21
Conduzione a colonia parziaria appoderata	-	-	-	-	-	-
TOTALE	142	133	85	122	180	662

Tavola 2.67 - Capi azienda per classe di superficie totale, titolo di studio e sesso

CLASSI DI SUPERFICIE TOTALE TITOLI DI STUDIO	CAPI AZIENDA				
	Conduttore	Coniuge	Familiare	Parente	Altra persona
TOTALE					
CLASSI DI SUPERFICIE TOTALE					
Senza superficie	21	-	-	-	-
Meno di 1 ettaro	18.342	313	166	56	19
1 -- 2	8.628	119	90	17	14
2 -- 3	4.123	68	44	5	9
3 -- 5	3.909	63	44	9	14
5 -- 10	2.844	27	33	3	17
10 -- 20	1.150	14	11	-	21
20 -- 30	271	3	4	-	11
30 -- 50	149	2	2	1	10
50 -- 100	98	-	-	-	17
100 ed oltre	28	-	-	-	63
<b>TOTALE</b>	<b>39.563</b>	<b>609</b>	<b>394</b>	<b>91</b>	<b>195</b>
TITOLI DI STUDIO					
Conseguito in scuole ad indirizzo agrario	1.044	8	22	-	20
<i>Laurea o diploma universitario</i>	292	1	2	-	10
<i>Diploma di scuola media superiore</i>	752	7	20	-	10
Conseguito in altri tipi di scuole	33.079	530	346	87	170
<i>Laurea o diploma universitario</i>	897	6	8	2	16
<i>Diploma di scuola media superiore</i>	5.724	62	77	18	116
<i>Licenza di scuola media inferiore</i>	10.050	183	185	38	21
<i>Licenza di scuola elementare</i>	16.408	279	76	29	17
Capi azienda privi di titolo di studio	5.440	71	26	4	5
<b>TOTALE</b>	<b>39.563</b>	<b>609</b>	<b>394</b>	<b>91</b>	<b>195</b>
Capi azienda che frequentano o hanno frequentato corsi professionali	755	10	8	-	19
MASCHI					
CLASSI DI SUPERFICIE TOTALE					
Senza superficie	13	-	-	-	-
Meno di 1 ettaro	10.973	246	119	48	19
1 -- 2	5.546	86	66	11	14
2 -- 3	2.816	38	36	2	9
3 -- 5	2.764	37	34	7	13
5 -- 10	2.057	16	29	2	14
10 -- 20	913	6	9	-	19
20 -- 30	221	3	3	-	11
30 -- 50	117	2	2	1	10
50 -- 100	74	-	-	-	16
100 ed oltre	24	-	-	-	63
<b>TOTALE</b>	<b>25.518</b>	<b>434</b>	<b>298</b>	<b>71</b>	<b>188</b>
TITOLI DI STUDIO					
Conseguito in scuole ad indirizzo agrario	796	3	19	-	18
<i>Laurea o diploma universitario</i>	217	-	2	-	9
<i>Diploma di scuola media superiore</i>	579	3	17	-	9
Conseguito in altri tipi di scuole	21.790	377	265	70	165
<i>Laurea o diploma universitario</i>	649	6	6	2	15
<i>Diploma di scuola media superiore</i>	3.853	51	63	15	113
<i>Licenza di scuola media inferiore</i>	6.918	135	142	29	21
<i>Licenza di scuola elementare</i>	10.370	185	54	24	16
Capi azienda privi di titolo di studio	2.932	54	14	1	5
<b>TOTALE</b>	<b>25.518</b>	<b>434</b>	<b>298</b>	<b>71</b>	<b>188</b>
Capi azienda che frequentano o hanno frequentato corsi professionali	640	6	8	-	17

**Tavola 2.67 segue - Capi azienda per classe di superficie totale, titolo di studio e sesso**

CLASSI DI SUPERFICIE TOTALE TITOLI DI STUDIO	CAPI AZIENDA				
	Conduttore	Coniuge	Familiare	Parente	Altra persona
FEMMINE					
CLASSI DI SUPERFICIE TOTALE					
Senza superficie	8	-	-	-	-
Meno di 1 ettaro	7.369	67	47	8	-
1 -- 2	3.082	33	24	6	-
2 -- 3	1.307	30	8	3	-
3 -- 5	1.145	26	10	2	1
5 -- 10	787	11	4	1	3
10 -- 20	237	8	2	-	2
20 -- 30	50	-	1	-	-
30 -- 50	32	-	-	-	-
50 -- 100	24	-	-	-	1
100 ed oltre	4	-	-	-	-
<b>TOTALE</b>	<b>14.045</b>	<b>175</b>	<b>96</b>	<b>20</b>	<b>7</b>
TITOLI DI STUDIO					
Conseguito in scuole ad indirizzo agrario	248	5	3	-	2
<i>Laurea o diploma universitario</i>	75	1	-	-	1
<i>Diploma di scuola media superiore</i>	173	4	3	-	1
Conseguito in altri tipi di scuole	11.289	153	81	17	5
<i>Laurea o diploma universitario</i>	248	-	2	-	1
<i>Diploma di scuola media superiore</i>	1.871	11	14	3	3
<i>Licenza di scuola media inferiore</i>	3.132	48	43	9	-
<i>Licenza di scuola elementare</i>	6.038	94	22	5	1
<i>Capi azienda privi di titolo di studio</i>	2.508	17	12	3	-
<b>TOTALE</b>	<b>14.045</b>	<b>175</b>	<b>96</b>	<b>20</b>	<b>7</b>
Capi azienda che frequentano o hanno frequentato corsi professionali	115	4	-	-	2

**Tavola 2.68 - Giornate di lavoro dei capi azienda per classe di superficie totale, titolo di studio e sesso**

CLASSI DI SUPERFICIE TOTALE TITOLI DI STUDIO	CAPI AZIENDA				
	Conduttore	Coniuge	Familiare	Parente	Altra persona
TOTALE					
CLASSI DI SUPERFICIE TOTALE					
Senza superficie	2.821	-	-	-	-
Meno di 1 ettaro	659.343	12.248	6.558	2.529	808
1 -- 2	542.818	10.185	5.540	1.108	479
2 -- 3	358.498	6.835	5.544	400	105
3 -- 5	470.876	7.523	5.737	1.575	1.061
5 -- 10	452.853	4.875	5.145	610	575
10 -- 20	231.013	3.305	2.496	-	1.956
20 -- 30	53.312	720	1.230	-	563
30 -- 50	29.681	250	600	365	1.744
50 -- 100	16.065	-	-	-	1.986
100 ed oltre	5.092	-	-	-	4.053
<b>TOTALE</b>	<b>2.822.372</b>	<b>45.941</b>	<b>32.850</b>	<b>6.587</b>	<b>13.330</b>
TITOLI DI STUDIO					
Conseguito in scuole ad indirizzo agrario	72.964	190	1.902	-	3.184
<i>Laurea o diploma universitario</i>	15.015	20	70	-	1.936
<i>Diploma di scuola media superiore</i>	57.949	170	1.832	-	1.248
Conseguito in altri tipi di scuole	2.467.795	40.444	30.028	6.472	10.067
<i>Laurea o diploma universitario</i>	34.004	552	525	425	1.156
<i>Diploma di scuola media superiore</i>	352.593	3.633	6.014	1.580	6.170
<i>Licenza di scuola media inferiore</i>	902.683	14.355	18.036	2.765	1.666
<i>Licenza di scuola elementare</i>	1.178.515	21.904	5.453	1.702	1.075
Capi azienda privi di titolo di studio	281.613	5.307	920	115	79
<b>TOTALE</b>	<b>2.822.372</b>	<b>45.941</b>	<b>32.850</b>	<b>6.587</b>	<b>13.330</b>
MASCHI					
CLASSI DI SUPERFICIE TOTALE					
Senza superficie	2.021	-	-	-	-
Meno di 1 ettaro	420.691	9.726	5.120	2.143	808
1 -- 2	377.485	6.514	4.086	633	479
2 -- 3	267.298	2.675	4.844	250	105
3 -- 5	356.293	3.887	4.350	1.030	761
5 -- 10	349.988	3.415	4.595	510	513
10 -- 20	198.727	1.460	2.281	-	1.436
20 -- 30	46.488	720	865	-	563
30 -- 50	24.888	250	600	365	1.744
50 -- 100	13.627	-	-	-	1.706
100 ed oltre	4.367	-	-	-	4.053
<b>TOTALE</b>	<b>2.061.873</b>	<b>28.647</b>	<b>26.741</b>	<b>4.931</b>	<b>12.168</b>
TITOLI DI STUDIO					
Conseguito in scuole ad indirizzo agrario	62.497	40	1.684	-	2.963
<i>Laurea o diploma universitario</i>	12.582	-	70	-	1.935
<i>Diploma di scuola media superiore</i>	49.915	40	1.614	-	1.028
Conseguito in altri tipi di scuole	1.818.054	24.811	24.373	4.891	9.126
<i>Laurea o diploma universitario</i>	27.436	552	405	425	1.146
<i>Diploma di scuola media superiore</i>	260.939	2.749	4.436	1.402	5.290
<i>Licenza di scuola media inferiore</i>	686.159	9.144	14.847	1.482	1.666
<i>Licenza di scuola elementare</i>	843.520	12.366	4.685	1.582	1.024
Capi azienda privi di titolo di studio	181.322	3.796	684	40	79
<b>TOTALE</b>	<b>2.061.873</b>	<b>28.647</b>	<b>26.741</b>	<b>4.931</b>	<b>12.168</b>

**Tavola 2.68 segue - Giornate di lavoro dei capi azienda per classe di superficie totale, titolo di studio e sesso**

CLASSI DI SUPERFICIE TOTALE TITOLI DI STUDIO	CAPI AZIENDA				
	Conduttore	Coniuge	Familiare	Parente	Altra persona
FEMMINE					
CLASSI DI SUPERFICIE TOTALE					
Senza superficie	800	-	-	-	-
Meno di 1 ettaro	238.652	2.522	1.438	386	-
1 -- 2	165.333	3.671	1.454	475	-
2 -- 3	91.200	4.160	700	150	-
3 -- 5	114.583	3.636	1.387	545	300
5 -- 10	102.865	1.460	550	100	62
10 -- 20	32.286	1.845	215	-	520
20 -- 30	6.824	-	365	-	-
30 -- 50	4.793	-	-	-	-
50 -- 100	2.438	-	-	-	280
100 ed oltre	725	-	-	-	-
<b>TOTALE</b>	<b>760.499</b>	<b>17.294</b>	<b>6.109</b>	<b>1.656</b>	<b>1.162</b>
TITOLI DI STUDIO					
Conseguito in scuole ad indirizzo agrario	10.467	150	218	-	221
<i>Laurea o diploma universitario</i>	2.433	20	-	-	1
<i>Diploma di scuola media superiore</i>	8.034	130	218	-	220
Conseguito in altri tipi di scuole	649.741	15.633	5.655	1.581	941
<i>Laurea o diploma universitario</i>	6.568	-	120	-	10
<i>Diploma di scuola media superiore</i>	91.654	884	1.578	178	880
<i>Licenza di scuola media inferiore</i>	216.524	5.211	3.189	1.283	-
<i>Licenza di scuola elementare</i>	334.995	9.538	768	120	51
Capi azienda privi di titolo di studio	100.291	1.511	236	75	-
<b>TOTALE</b>	<b>760.499</b>	<b>17.294</b>	<b>6.109</b>	<b>1.656</b>	<b>1.162</b>



**Tavola 2.69 - Capi azienda per classe di età (in anni compiuti), classe di giornate di lavoro e sesso**

CLASSI DI ETÀ' CLASSI DI GIORNATE DI LAVORO	CAPI AZIENDA				
	Conduttore	Coniuge	Familiare	Parente	Altra persona
TOTALE					
CLASSI DI ETÀ'					
Meno di 20	47	1	4	-	1
20 -- 24	162	1	8	-	-
25 -- 29	532	1	20	4	3
30 -- 34	1.314	11	49	7	6
35 -- 39	2.340	21	59	8	32
40 -- 44	3.172	49	61	12	38
45 -- 49	3.872	68	60	15	21
50 -- 54	5.013	96	52	11	40
55 -- 59	4.255	86	29	6	13
60 -- 64	5.027	107	28	7	21
65 ed oltre	13.829	168	24	21	20
<b>TOTALE</b>	<b>39.563</b>	<b>609</b>	<b>394</b>	<b>91</b>	<b>195</b>
CLASSI DI GIORNATE DI LAVORO					
Meno di 10	4.400	48	27	7	12
10 -- 20	9.317	105	72	12	115
20 -- 30	4.364	73	41	17	2
30 -- 50	5.602	110	66	15	6
50 -- 100	6.005	97	69	19	6
100 -- 200	4.723	99	61	11	26
200 -- 250	1.415	29	14	4	7
250 -- 300	920	12	8	1	6
300 ed oltre	2.817	36	36	5	15
<b>TOTALE</b>	<b>39.563</b>	<b>609</b>	<b>394</b>	<b>91</b>	<b>195</b>
MASCHI					
CLASSI DI ETÀ'					
Meno di 20	33	-	2	-	1
20 -- 24	113	1	6	-	-
25 -- 29	361	-	17	4	2
30 -- 34	855	4	43	7	3
35 -- 39	1.466	10	46	5	31
40 -- 44	1.952	31	45	8	37
45 -- 49	2.489	41	40	10	21
50 -- 54	3.179	65	38	9	40
55 -- 59	2.701	58	22	5	12
60 -- 64	3.302	88	20	7	21
65 ed oltre	9.067	136	19	16	20
<b>TOTALE</b>	<b>25.518</b>	<b>434</b>	<b>298</b>	<b>71</b>	<b>188</b>
CLASSI DI GIORNATE DI LAVORO					
Meno di 10	2.374	39	14	7	11
10 -- 20	5.397	75	56	10	114
20 -- 30	2.722	59	27	12	2
30 -- 50	3.759	85	55	11	6
50 -- 100	3.976	71	52	17	5
100 -- 200	3.289	63	44	6	26
200 -- 250	988	16	11	3	6
250 -- 300	731	6	6	1	5
300 ed oltre	2.282	20	33	4	13
<b>TOTALE</b>	<b>25.518</b>	<b>434</b>	<b>298</b>	<b>71</b>	<b>188</b>

**Tavola 2.69 segue - Capi azienda per classe di età (in anni compiuti), classe di giornate di lavoro e sesso**

CLASSI DI ETÀ' CLASSI DI GIORNATE DI LAVORO	CAPI AZIENDA				
	Conduttore	Coniuge	Familiare	Parente	Altra persona
FEMMINE					
CLASSI DI ETÀ'					
Meno di 20	14	1	2	-	-
20 -- 24	49	-	2	-	-
25 -- 29	171	1	3	-	1
30 -- 34	459	7	6	-	3
35 -- 39	874	11	13	3	1
40 -- 44	1.220	18	16	4	1
45 -- 49	1.383	27	20	5	-
50 -- 54	1.834	31	14	2	-
55 -- 59	1.554	28	7	1	1
60 -- 64	1.725	19	8	-	-
65 ed oltre	4.762	32	5	5	-
<b>TOTALE</b>	<b>14.045</b>	<b>175</b>	<b>96</b>	<b>20</b>	<b>7</b>
CLASSI DI GIORNATE DI LAVORO					
Meno di 10	2.026	9	13	-	1
10 -- 20	3.920	30	16	2	1
20 -- 30	1.642	14	14	5	-
30 -- 50	1.843	25	11	4	-
50 -- 100	2.029	26	17	2	1
100 -- 200	1.434	36	17	5	-
200 -- 250	427	13	3	1	1
250 -- 300	189	6	2	-	1
300 ed oltre	535	16	3	1	2
<b>TOTALE</b>	<b>14.045</b>	<b>175</b>	<b>96</b>	<b>20</b>	<b>7</b>

**Tavola 2.70 - Giornate di lavoro dei capi azienda per classe di età (in anni compiuti), classe di giornate di lavoro e sesso**

CLASSI DI ETÀ' CLASSI DI GIORNATE DI LAVORO	CAPI AZIENDA				
	Conduttore	Coniuge	Familiare	Parente	Altra persona
TOTALE					
CLASSI DI ETÀ'					
Meno di 20	3.570	150	290	-	156
20 -- 24	18.993	200	1.143	-	-
25 -- 29	59.841	150	3.310	980	742
30 -- 34	140.243	1.243	6.349	815	1.121
35 -- 39	230.725	2.073	5.336	580	1.967
40 -- 44	283.411	4.393	5.046	730	1.972
45 -- 49	321.644	6.147	4.057	1.353	1.244
50 -- 54	400.879	7.548	3.484	453	2.104
55 -- 59	325.293	7.333	1.370	360	1.286
60 -- 64	364.096	6.900	1.367	231	786
65 ed oltre	673.677	9.804	1.098	1.085	1.952
<b>TOTALE</b>	<b>2.822.372</b>	<b>45.941</b>	<b>32.850</b>	<b>6.587</b>	<b>13.330</b>
CLASSI DI GIORNATE DI LAVORO					
Meno di 10	18.172	220	126	34	40
10 -- 20	102.473	1.219	820	147	1.165
20 -- 30	90.449	1.521	830	345	45
30 -- 50	189.460	3.678	2.149	498	221
50 -- 100	369.251	5.883	4.252	1.130	371
100 -- 200	589.590	12.564	7.711	1.508	3.720
200 -- 250	287.320	5.800	2.820	860	1.468
250 -- 300	240.230	3.101	2.061	250	1.672
300 ed oltre	935.427	11.955	12.081	1.815	4.628
<b>TOTALE</b>	<b>2.822.372</b>	<b>45.941</b>	<b>32.850</b>	<b>6.587</b>	<b>13.330</b>
MASCHI					
CLASSI DI ETÀ'					
Meno di 20	3.027	-	190	-	156
20 -- 24	15.342	200	758	-	-
25 -- 29	46.448	-	3.010	980	462
30 -- 34	102.444	118	5.518	815	591
35 -- 39	162.154	1.139	3.906	95	1.916
40 -- 44	195.905	2.314	4.464	470	1.971
45 -- 49	225.753	3.140	2.557	937	1.244
50 -- 54	274.948	4.234	2.917	323	2.104
55 -- 59	230.956	3.530	1.285	130	986
60 -- 64	282.024	5.778	1.087	231	786
65 ed oltre	522.872	8.194	1.049	950	1.952
<b>TOTALE</b>	<b>2.061.873</b>	<b>28.647</b>	<b>26.741</b>	<b>4.931</b>	<b>12.168</b>
CLASSI DI GIORNATE DI LAVORO					
Meno di 10	10.018	174	74	34	39
10 -- 20	59.848	868	639	122	1.155
20 -- 30	56.540	1.231	545	245	45
30 -- 50	127.588	2.830	1.809	360	221
50 -- 100	245.429	4.171	3.181	1.025	320
100 -- 200	412.726	7.992	5.661	815	3.720
200 -- 250	200.828	3.200	2.220	630	1.248
250 -- 300	190.738	1.551	1.561	250	1.392
300 ed oltre	758.158	6.630	11.051	1.450	4.028
<b>TOTALE</b>	<b>2.061.873</b>	<b>28.647</b>	<b>26.741</b>	<b>4.931</b>	<b>12.168</b>

**Tavola 2.70 segue - Giornate di lavoro dei capi azienda per classe di età (in anni compiuti), classe di giornate di lavoro e sesso**

CLASSI DI ETÀ' CLASSI DI GIORNATE DI LAVORO	CAPI AZIENDA				
	Conduttore	Coniuge	Familiare	Parente	Altra persona
FEMMINE					
CLASSI DI ETÀ'					
Meno di 20	543	150	100	-	-
20 -- 24	3.651	-	385	-	-
25 -- 29	13.393	150	300	-	280
30 -- 34	37.799	1.125	831	-	530
35 -- 39	68.571	934	1.430	485	51
40 -- 44	87.506	2.079	582	260	1
45 -- 49	95.891	3.007	1.500	416	-
50 -- 54	125.931	3.314	567	130	-
55 -- 59	94.337	3.803	85	230	300
60 -- 64	82.072	1.122	280	-	-
65 ed oltre	150.805	1.610	49	135	-
<b>TOTALE</b>	<b>760.499</b>	<b>17.294</b>	<b>6.109</b>	<b>1.656</b>	<b>1.162</b>
CLASSI DI GIORNATE DI LAVORO					
Meno di 10	8.154	46	52	-	1
10 -- 20	42.625	351	181	25	10
20 -- 30	33.909	290	285	100	-
30 -- 50	61.872	848	340	138	-
50 -- 100	123.822	1.712	1.071	105	51
100 -- 200	176.864	4.572	2.050	693	-
200 -- 250	86.492	2.600	600	230	220
250 -- 300	49.492	1.550	500	-	280
300 ed oltre	177.269	5.325	1.030	365	600
<b>TOTALE</b>	<b>760.499</b>	<b>17.294</b>	<b>6.109</b>	<b>1.656</b>	<b>1.162</b>

**Tavola 2.71 - Aziende interessate al contoterzismo e relativo numero di giornate di lavoro secondo l'utilizzazione dei mezzi meccanici per classe di superficie totale e classe di superficie agricola utilizzata (SAU)**

CLASSI DI SUPERFICIE TOTALE CLASSI DI SAU	AZIENDE CHE UTILIZZANO MEZZI MECCANICI						
	IN ALTRE AZIENDE AGRICOLE			IN AZIENDA E FORNITI DA			
	Totale	Di proprietà solo dell'azienda	In comproprietà	Totale	Altre aziende agricole	Organismi associativi	Imprese di esercizio e noleggio
AZIENDE							
CLASSI DI SUPERFICIE TOTALE (in ettari)							
Senza superficie	-	-	-	-	-	-	-
Meno di 1 ettaro	97	82	16	9.568	5.600	566	3.480
1 -- 2	91	75	16	4.014	2.447	231	1.366
2 -- 3	43	33	10	1.719	1.030	94	609
3 -- 5	32	30	2	1.425	858	69	507
5 -- 10	48	46	2	986	589	45	359
10 -- 20	20	20	-	381	219	20	149
20 -- 30	3	3	-	89	42	4	45
30 -- 50	4	4	-	42	23	4	15
50 -- 100	-	-	-	36	15	2	19
100 ed oltre	1	1	-	12	8	1	3
<b>TOTALE</b>	<b>339</b>	<b>294</b>	<b>46</b>	<b>18.272</b>	<b>10.831</b>	<b>1.036</b>	<b>6.552</b>
CLASSI DI SAU (in ettari)							
Senza superficie	-	-	-	52	41	-	11
Meno di 1 ettaro	106	90	17	10.577	6.220	621	3.819
1 -- 2	93	75	18	3.736	2.267	215	1.282
2 -- 3	39	32	7	1.535	929	84	536
3 -- 5	30	28	2	1.125	676	55	402
5 -- 10	49	47	2	815	465	41	315
10 -- 20	15	15	-	302	170	13	126
20 -- 30	3	3	-	66	31	3	33
30 -- 50	3	3	-	32	14	2	16
50 -- 100	-	-	-	26	13	1	12
100 ed oltre	1	1	-	6	5	1	-
<b>TOTALE</b>	<b>339</b>	<b>294</b>	<b>46</b>	<b>18.272</b>	<b>10.831</b>	<b>1.036</b>	<b>6.552</b>
GIORNATE DI LAVORO EFFETTUATE							
CLASSI DI SUPERFICIE TOTALE (in ettari)							
Senza superficie	-	-	-	-	-	-	-
Meno di 1 ettaro	1.374	1.253	121	29.176	15.747	3.226	10.203
1 -- 2	1.284	1.130	154	15.564	9.244	1.450	4.870
2 -- 3	1.246	1.187	59	7.505	4.402	548	2.555
3 -- 5	1.689	1.634	55	6.381	3.861	441	2.079
5 -- 10	1.761	1.739	22	5.241	3.257	311	1.673
10 -- 20	1.480	1.480	-	3.000	1.882	93	1.025
20 -- 30	210	210	-	1.015	507	33	475
30 -- 50	130	130	-	418	215	18	185
50 -- 100	-	-	-	474	132	36	306
100 ed oltre	100	100	-	199	147	7	45
<b>TOTALE</b>	<b>9.274</b>	<b>8.863</b>	<b>411</b>	<b>68.973</b>	<b>39.394</b>	<b>6.163</b>	<b>23.416</b>
CLASSI DI SAU (in ettari)							
Senza superficie	-	-	-	131	85	-	46
Meno di 1 ettaro	1.537	1.406	131	32.540	17.797	3.564	11.179
1 -- 2	1.362	1.202	160	15.009	8.757	1.360	4.892
2 -- 3	1.144	1.101	43	7.044	4.256	457	2.331
3 -- 5	1.690	1.635	55	5.237	3.206	381	1.650
5 -- 10	2.074	2.052	22	4.730	2.899	276	1.555
10 -- 20	1.037	1.037	-	2.698	1.681	59	958
20 -- 30	210	210	-	666	306	16	344
30 -- 50	120	120	-	481	187	10	284
50 -- 100	-	-	-	330	120	33	177
100 ed oltre	100	100	-	107	100	7	-
<b>TOTALE</b>	<b>9.274</b>	<b>8.863</b>	<b>411</b>	<b>68.973</b>	<b>39.394</b>	<b>6.163</b>	<b>23.416</b>

**Tavola 2.72 - Aziende interessate al contoterzismo e relativo numero di giornate di lavoro secondo l'utilizzazione dei mezzi meccanici per forma di conduzione e zona altimetrica**

FORME DI CONDUZIONE ZONE ALTIMETRICHE	AZIENDE CHE UTILIZZANO MEZZI MECCANICI						
	IN ALTRE AZIENDE AGRICOLE			IN AZIENDA E FORNITI DA			
	Totale	Di proprietà solo dell'azienda	In comproprietà	Totale	Altre aziende agricole	Organismi associativi	Imprese di esercizio e noleggio
AZIENDE							
FORME DI CONDUZIONE							
Conduzione diretta del coltivatore	327	283	45	16.581	9.843	1.005	5.875
<i>Con solo manodopera familiare</i>	266	228	39	14.204	8.402	845	5.084
<i>Con manodopera familiare prevalente</i>	50	45	5	1.768	1.086	114	579
<i>Con manodopera extrafamiliare prevalente</i>	11	10	1	609	355	46	212
Conduzione con salariati	12	11	1	1.669	976	28	669
Conduzione a colonia parziaria appoderata	-	-	-	22	12	3	8
Altra forma di conduzione	-	-	-	-	-	-	-
<b>TOTALE</b>	<b>339</b>	<b>294</b>	<b>46</b>	<b>18.272</b>	<b>10.831</b>	<b>1.036</b>	<b>6.552</b>
ZONE ALTIMETRICHE							
Montagna	5	5	-	307	148	32	128
Collina	162	127	36	11.587	7.106	627	3.911
Pianura	172	162	10	6.378	3.577	377	2.513
<b>TOTALE</b>	<b>339</b>	<b>294</b>	<b>46</b>	<b>18.272</b>	<b>10.831</b>	<b>1.036</b>	<b>6.552</b>
GIORNATE DI LAVORO EFFETTUATE							
FORME DI CONDUZIONE							
Conduzione diretta del coltivatore	8.852	8.446	406	62.014	35.294	5.985	20.735
<i>Con solo manodopera familiare</i>	6.494	6.199	295	49.453	27.896	5.064	16.493
<i>Con manodopera familiare prevalente</i>	2.068	1.959	109	8.641	5.297	628	2.716
<i>Con manodopera extrafamiliare prevalente</i>	290	288	2	3.920	2.101	293	1.526
Conduzione con salariati	422	417	5	6.816	4.024	158	2.634
Conduzione a colonia parziaria appoderata	-	-	-	143	76	20	47
Altra forma di conduzione	-	-	-	-	-	-	-
<b>TOTALE</b>	<b>9.274</b>	<b>8.863</b>	<b>411</b>	<b>68.973</b>	<b>39.394</b>	<b>6.163</b>	<b>23.416</b>
ZONE ALTIMETRICHE							
Montagna	580	580	-	1.283	467	168	648
Collina	5.201	4.911	290	42.296	24.439	3.784	14.073
Pianura	3.493	3.372	121	25.394	14.488	2.211	8.695
<b>TOTALE</b>	<b>9.274</b>	<b>8.863</b>	<b>411</b>	<b>68.973</b>	<b>39.394</b>	<b>6.163</b>	<b>23.416</b>

**Tavola 2.73 - Aziende che utilizzano mezzi meccanici in altre aziende agricole e relative giornate di lavoro per classe di giornate di lavoro effettuate in altre aziende, classe di superficie agricola utilizzata (SAU) e classe di giornate di lavoro aziendale**

CLASSI DI SAU CLASSI DI GIORNATE DI LAVORO AZIENDALE	CLASSI DI GIORNATE DI LAVORO EFFETTUATE IN ALTRE AZIENDE								Totale
	1 -- 2	3 -- 4	5 -- 9	10 -- 14	15 -- 19	20 -- 29	30 -- 49	50 ed oltre	
AZIENDE									
CLASSI DI SAU (in ettari)									
Meno di 1 ettaro	19	22	23	28	1	5	3	5	106
1 -- 2	17	9	18	26	4	7	5	7	93
2 -- 3	4	2	9	6	4	4	4	6	39
3 -- 5	-	1	2	3	3	4	5	12	30
5 -- 10	2	1	4	6	2	11	7	16	49
10 -- 20	2	-	-	2	-	1	3	7	15
20 -- 30	-	-	-	1	-	-	-	2	3
30 -- 50	-	-	-	-	-	-	2	1	3
100 ed oltre	-	-	-	-	-	-	-	1	1
TOTALE	44	35	56	72	14	32	29	57	339
CLASSI DI GIORNATE DI LAVORO AZIENDALE									
Meno di 50	23	21	31	38	3	8	2	5	131
50 -- 100	14	7	13	14	2	3	4	2	59
100 -- 200	2	3	7	12	4	5	5	10	48
200 -- 300	3	2	3	4	2	6	3	8	31
300 -- 500	1	2	-	3	2	8	7	15	38
500 -- 1000	1	-	2	1	1	2	6	16	29
1000 -- 2500	-	-	-	-	-	-	2	1	3
2500 ed oltre	-	-	-	-	-	-	-	-	-
TOTALE	44	35	56	72	14	32	29	57	339
GIORNATE DI LAVORO EFFETTUATE IN ALTRE AZIENDE									
CLASSI DI SAU (in ettari)									
Meno di 1 ettaro	30	72	137	282	15	105	100	796	1.537
1 -- 2	22	31	97	268	64	140	170	570	1.362
2 -- 3	7	8	59	60	60	80	130	740	1.144
3 -- 5	-	3	11	30	45	80	165	1.356	1.690
5 -- 10	4	4	25	66	30	226	230	1.489	2.074
10 -- 20	2	-	-	20	-	20	108	887	1.037
20 -- 30	-	-	-	10	-	-	-	200	210
30 -- 50	-	-	-	-	-	-	60	60	120
100 ed oltre	-	-	-	-	-	-	-	100	100
TOTALE	65	118	329	736	214	651	963	6.198	9.274
CLASSI DI GIORNATE DI LAVORO AZIENDALE									
Meno di 50	33	70	178	384	45	160	70	616	1.556
50 -- 100	23	24	85	146	30	65	130	250	753
100 -- 200	2	11	39	124	64	105	160	1.018	1.523
200 -- 300	4	6	17	40	30	121	100	611	929
300 -- 500	1	7	-	30	30	160	235	1.898	2.361
500 -- 1000	2	-	10	12	15	40	208	1.605	1.892
1000 -- 2500	-	-	-	-	-	-	60	200	260
2500 ed oltre	-	-	-	-	-	-	-	-	-
TOTALE	65	118	329	736	214	651	963	6.198	9.274

**Tavola 2.74 - Aziende che utilizzano mezzi meccanici in altre aziende agricole e relative giornate di lavoro per classe di giornate di lavoro effettuate in altre aziende, forma di conduzione e zona altimetrica**

FORME DI CONDUZIONE ZONE ALTIMETRICHE	CLASSI DI GIORNATE DI LAVORO EFFETTUATE IN ALTRE AZIENDE								Totale
	1 -- 2	3 -- 4	5 -- 9	10 -- 14	15 -- 19	20 -- 29	30 -- 49	50 ed oltre	
AZIENDE									
FORME DI CONDUZIONE									
Conduzione diretta del coltivatore	43	35	53	67	14	32	29	54	327
Con solo manodopera familiare	40	32	46	52	11	27	23	35	266
Con manodopera familiare prevalente	1	3	6	11	2	4	6	17	50
Con manodopera extrafamiliare prevalente	2	-	1	4	1	1	-	2	11
Conduzione con salariati	1	-	3	5	-	-	-	3	12
Conduzione a colonia parziaria appoderata	-	-	-	-	-	-	-	-	-
TOTALE	44	35	56	72	14	32	29	57	339
ZONE ALTIMETRICHE									
Montagna	-	-	-	-	-	-	1	4	5
Collina	21	14	25	24	3	29	15	31	162
Pianura	23	21	31	48	11	3	13	22	172
TOTALE	44	35	56	72	14	32	29	57	339
GIORNATE DI LAVORO EFFETTUATE IN ALTRE AZIENDE									
FORME DI CONDUZIONE									
Conduzione diretta del coltivatore	63	118	311	684	214	651	963	5.848	8.852
Con solo manodopera familiare	58	107	276	528	169	546	753	4.057	6.494
Con manodopera familiare prevalente	1	11	30	112	30	85	210	1.589	2.068
Con manodopera extrafamiliare prevalente	4	-	5	44	15	20	-	202	290
Conduzione con salariati	2	-	18	52	-	-	-	350	422
Conduzione a colonia parziaria appoderata	-	-	-	-	-	-	-	-	-
TOTALE	65	118	329	736	214	651	963	6.198	9.274
ZONE ALTIMETRICHE									
Montagna	-	-	-	-	-	-	30	550	580
Collina	31	49	154	252	45	591	503	3.576	5.201
Pianura	34	69	175	484	169	60	430	2.072	3.493
TOTALE	65	118	329	736	214	651	963	6.198	9.274



**Tavola 2.75 - Aziende che utilizzano mezzi meccanici extraziendali e relative giornate di lavoro extraziendale, per classe di giornate di lavoro extraziendale, classe di superficie agricola utilizzata (SAU) e classe di giornate di lavoro aziendale**

CLASSI DI SAU CLASSI DI GIORNATE DI LAVORO AZIENDALE	CLASSI DI GIORNATE DI LAVORO EXTRAZIENDALI								Totale
	1 -- 2	3 -- 4	5 -- 9	10 -- 14	15 -- 19	20 -- 29	30 -- 49	50 ed oltre	
AZIENDE									
CLASSI DI SAU (in ettari)									
Senza superficie	42	4	3	2	-	1	-	-	52
Meno di 1 ettaro	6.401	1.948	1.484	676	32	15	16	5	10.577
1 -- 2	1.556	961	827	337	24	16	9	6	3.736
2 -- 3	564	389	375	168	9	17	8	5	1.535
3 -- 5	415	272	277	129	12	13	2	5	1.125
5 -- 10	256	173	189	128	39	23	5	2	815
10 -- 20	65	66	59	56	19	15	16	6	302
20 -- 30	12	11	15	10	5	9	3	1	66
30 -- 50	6	6	2	5	3	3	4	3	32
50 -- 100	4	2	7	4	3	2	3	1	26
100 ed oltre	-	-	1	3	-	-	2	-	6
TOTALE	9.321	3.832	3.239	1.518	146	114	68	34	18.272
CLASSI DI GIORNATE DI LAVORO AZIENDALE									
Meno di 50	6.175	1.950	1.558	605	45	24	15	4	10.376
50 -- 100	1.467	849	663	327	30	23	11	6	3.376
100 -- 200	753	515	504	286	28	18	13	9	2.126
200 -- 300	316	205	195	113	10	12	8	7	866
300 -- 500	375	204	204	126	19	22	8	2	960
500 -- 1000	219	101	100	54	12	13	10	3	512
1000 -- 2500	16	8	14	7	2	2	2	3	54
2500 ed oltre	-	-	1	-	-	-	1	-	2
TOTALE	9.321	3.832	3.239	1.518	146	114	68	34	18.272
GIORNATE DI LAVORO EXTRAZIENDALE									
CLASSI DI SAU (in ettari)									
Senza superficie	61	14	16	20	-	20	-	-	131
Meno di 1 ettaro	9.273	6.296	8.584	6.787	484	307	559	250	32.540
1 -- 2	2.335	3.154	4.815	3.383	367	340	315	300	15.009
2 -- 3	872	1.294	2.183	1.689	136	360	260	250	7.044
3 -- 5	643	897	1.632	1.304	185	266	60	250	5.237
5 -- 10	387	571	1.123	1.320	597	462	170	100	4.730
10 -- 20	110	214	348	586	295	310	535	300	2.698
20 -- 30	23	36	90	103	76	198	90	50	666
30 -- 50	9	19	14	54	45	65	125	150	481
50 -- 100	7	6	47	42	45	40	93	50	330
100 ed oltre	-	-	7	30	-	-	70	-	107
TOTALE	13.720	12.501	18.859	15.318	2.230	2.368	2.277	1.700	68.973
CLASSI DI GIORNATE DI LAVORO AZIENDALE									
Meno di 50	8.891	6.308	9.040	6.067	687	497	494	200	32.184
50 -- 100	2.293	2.800	3.841	3.308	454	494	373	300	13.863
100 -- 200	1.160	1.687	2.958	2.886	432	371	455	450	10.399
200 -- 300	475	675	1.142	1.148	151	250	279	350	4.470
300 -- 500	542	677	1.185	1.281	292	451	251	100	4.779
500 -- 1000	329	329	602	556	183	265	315	150	2.729
1000 -- 2500	30	25	84	72	31	40	70	150	502
2500 ed oltre	-	-	7	-	-	-	40	-	47
TOTALE	13.720	12.501	18.859	15.318	2.230	2.368	2.277	1.700	68.973

**Tavola. 2.76 - Aziende che utilizzano mezzi meccanici extraziendali e relative giornate di lavoro extraziendale per classe di giornate di lavoro extraziendale, forma di conduzione e zona altimetrica**

FORME DI CONDUZIONE ZONE ALTIMETRICHE	CLASSI DI GIORNATE DI LAVORO EXTRAZIENDALE								Totale
	1 -- 2	3 -- 4	5 -- 9	10 -- 14	15 -- 19	20 -- 29	30 -- 49	50 ed oltre	
AZIENDE									
FORME DI CONDUZIONE									
Conduzione diretta del coltivatore	8.444	3.529	2.958	1.339	128	100	55	28	16.581
Con solo manodopera familiare	7.662	2.968	2.365	1.010	87	61	36	15	14.204
Con manodopera familiare prevalente	652	402	417	229	25	26	13	4	1.768
Con manodopera extrafamiliare prevalente	130	159	176	100	16	13	6	9	609
Conduzione con salariati	872	299	277	171	17	14	13	6	1.669
Conduzione a colonia parziaria appoderata	5	4	4	8	1	-	-	-	22
TOTALE	9.321	3.832	3.239	1.518	146	114	68	34	18.272
ZONE ALITIMETRICHE									
Montagna	130	73	66	32	-	5	-	1	307
Collina	6.094	2.450	1.962	872	84	56	47	22	11.587
Pianura	3.097	1.309	1.211	614	62	53	21	11	6.378
TOTALE	9.321	3.832	3.239	1.518	146	114	68	34	18.272
GIORNATE DI LAVORO EXTRAZIENDALE									
FORME DI CONDUZIONE									
Conduzione diretta del coltivatore	12.460	11.516	17.242	13.517	1.953	2.088	1.838	1.400	62.014
Con solo manodopera familiare	11.235	9.680	13.793	10.169	1.329	1.269	1.228	750	49.453
Con manodopera familiare prevalente	1.029	1.312	2.408	2.336	380	551	425	200	8.641
Con manodopera extrafamiliare prevalente	196	524	1.041	1.012	244	268	185	450	3.920
Conduzione con salariati	1.251	971	1.595	1.721	259	280	439	300	6.816
Conduzione a colonia parziaria appoderata	9	14	22	80	18	-	-	-	143
TOTALE	13.720	12.501	18.859	15.318	2.230	2.368	2.277	1.700	68.973
ZONE ALTIMETRICHE									
Montagna	194	235	382	322	-	100	-	50	1.283
Collina	8.787	8.023	11.537	8.806	1.294	1.173	1.576	1.100	42.296
Pianura	4.739	4.243	6.940	6.190	936	1.095	701	550	25.394
TOTALE	13.720	12.501	18.859	15.318	2.230	2.368	2.277	1.700	68.973

**Tavola 2.77 - Aziende che utilizzano mezzi meccanici extraziendali e superficie lavorata secondo le principali operazioni effettuate per classe di superficie agricola utilizzata (SAU), forma di conduzione e zona altimetrica (superficie in ettari)**

OPERAZIONI EFFETTUATE IN AZIENDA CON MEZZI EXTRAZIENDALI									
CLASSI DI SAU FORME DI CONDUZIONE ZONE ALTIMETRICHE	Totale	Affidamento completo	AFFIDAMENTO PARZIALE						Aratura, semina e raccolta meccanica
			Solo aratura	Solo semina	Solo raccolta meccanica	Aratura e semina	Aratura e raccolta meccanica	Semina e raccolta meccanica	
AZIENDE									
CLASSI DI SAU									
Senza superficie	52	13	-	-	-	-	-	-	-
Meno di 1 ettaro	10.577	4.574	1.700	39	351	85	-	-	-
1 -- 2	3.736	1.579	393	20	343	48	-	-	-
2 -- 3	1.535	610	104	11	221	23	1	-	-
3 -- 5	1.125	366	62	9	276	17	-	-	-
5 -- 10	815	243	28	7	271	14	-	-	-
10 -- 20	302	83	10	3	124	4	-	1	-
20 -- 30	66	20	1	-	22	-	-	-	-
30 -- 50	32	6	-	-	10	-	-	-	-
50 -- 100	26	5	-	-	12	-	-	-	-
100 ed oltre	6	2	-	-	2	-	-	-	-
TOTALE	18.272	7.501	2.298	89	1.632	191	1	1	-
FORME DI CONDUZIONE									
Conduzione diretta del coltivatore	16.581	6.444	2.234	89	1.591	188	1	1	-
Con solo manodopera familiare	14.204	5.433	1.780	79	1.428	156	1	1	-
Con manodopera familiare prevalente	1.768	682	394	8	134	20	-	-	-
Con manodopera extrafamiliare prevalente	609	329	60	2	29	12	-	-	-
Conduzione con salariati	1.669	1.047	63	-	39	3	-	-	-
Conduzione a colonia parziaria appoderata	22	10	1	-	2	-	-	-	-
TOTALE	18.272	7.501	2.298	89	1.632	191	1	1	-
ZONE ALTIMETRICHE									
Montagna	307	112	11	5	35	4	-	-	-
Collina	11.587	4.713	1.131	41	966	125	1	-	-
Pianura	6.378	2.676	1.156	43	631	62	-	1	-
TOTALE	18.272	7.501	2.298	89	1.632	191	1	1	-
SUPERFICIE LAVORATA									
CLASSI DI SAU									
Senza superficie	110,88	15,30	-	-	-	-	-	-	-
Meno di 1 ettaro	5.504,62	2.046,48	618,34	16,11	150,45	78,92	-	-	-
1 -- 2	5.499,09	2.064,12	399,85	19,13	333,93	98,45	-	-	-
2 -- 3	3.857,71	1.370,76	170,57	15,83	312,17	73,53	2,79	-	-
3 -- 5	4.083,30	1.265,82	160,03	19,33	578,27	107,48	-	-	-
5 -- 10	4.870,72	1.502,89	124,90	28,00	926,28	122,53	-	-	-
10 -- 20	3.705,69	1.032,77	104,52	22,29	979,61	39,40	-	13,32	-
20 -- 30	1.387,30	453,55	20,00	-	362,83	-	-	-	-
30 -- 50	1.273,44	200,98	-	-	218,50	-	-	-	-
50 -- 100	1.131,54	186,43	-	-	588,94	-	-	-	-
100 ed oltre	690,51	252,18	-	-	150,00	-	-	-	-
TOTALE	32.114,80	10.391,28	1.598,21	120,69	4.600,98	520,31	2,79	13,32	-
FORME DI CONDUZIONE									
Conduzione diretta del coltivatore	27.731,56	8.500,15	1.548,63	120,69	4.067,97	514,65	2,79	13,32	-
Con solo manodopera familiare	21.321,42	6.532,60	1.105,24	83,37	2.996,20	418,00	2,79	13,32	-
Con manodopera familiare prevalente	3.796,09	1.062,68	284,11	22,72	621,82	46,27	-	-	-
Con manodopera extrafamiliare prevalente	2.614,05	904,87	159,28	14,60	449,95	50,38	-	-	-
Conduzione con salariati	4.193,54	1.813,37	48,58	-	530,31	5,66	-	-	-
Conduzione a colonia parziaria appoderata	189,70	77,76	1,00	-	2,70	-	-	-	-
TOTALE	32.114,80	10.391,28	1.598,21	120,69	4.600,98	520,31	2,79	13,32	-
ZONE ALTIMETRICHE									
Montagna	881,06	223,67	11,62	1,96	50,10	5,25	-	-	-
Collina	20.429,22	6.699,73	866,40	63,04	2.476,51	401,93	2,79	-	-
Pianura	10.804,52	3.467,88	720,19	55,69	2.074,37	113,13	-	13,32	-
TOTALE	32.114,80	10.391,28	1.598,21	120,69	4.600,98	520,31	2,79	13,32	-

**Tavola 2.78 - Aziende con attrezzature informatiche per classe di superficie agricola utilizzata (SAU) e forma di conduzione**

CLASSI DI SAU FORME DI CONDUZIONE	AZIENDE CON ATTREZZATURE INFORMATICHE						
	Totale	Servizi amministrativi	Gestione coltivazione e/o allevamenti	Altre operazioni	UTILIZZO ABITUALE RETE INTERNET		
					Dispone di un sito proprio	Uso del commercio elettronico per la vendita di prodotti aziendali	Uso del commercio elettronico per l'acquisto di mezzi tecnici
CLASSI DI SAU (in ettari)							
Senza superficie	5	5	-	-	2	-	-
Meno di 1 ettaro	35	6	26	1	-	2	4
1 -- 2	38	22	13	2	2	-	1
2 -- 3	24	18	5	2	1	-	-
3 -- 5	37	25	16	-	2	1	2
5 -- 10	28	19	6	3	7	1	1
10 -- 20	17	10	10	3	1	1	3
20 -- 30	10	5	5	2	3	1	2
30 -- 50	18	15	12	3	4	3	3
50 -- 100	15	10	9	2	5	3	2
100 ed oltre	14	8	8	-	3	-	3
<b>TOTALE</b>	<b>241</b>	<b>143</b>	<b>110</b>	<b>18</b>	<b>30</b>	<b>12</b>	<b>21</b>
FORME DI CONDUZIONE							
Conduzione diretta del coltivatore	198	107	87	16	19	8	13
<i>Con solo manodopera familiare</i>	98	29	60	9	8	3	4
<i>Con manodopera familiare prevalente</i>	54	43	15	3	5	3	6
<i>Con manodopera extrafamiliare prevalente</i>	46	35	12	4	6	2	3
Conduzione con salariati	43	36	23	2	11	4	8
Conduzione a colonia parziaria appoderata	-	-	-	-	-	-	-
Altra forma di conduzione	-	-	-	-	-	-	-
<b>TOTALE</b>	<b>241</b>	<b>143</b>	<b>110</b>	<b>18</b>	<b>30</b>	<b>12</b>	<b>21</b>

### **Capitolo 3 – Dati provinciali (Universo CEE)**



**Tavola 3.1 - Aziende e relativa superficie totale per classe di superficie totale, forma di conduzione, titolo di possesso dei terreni e zona altimetrica (superficie in ettari) - TOTALE**

FORME DI CONDUZIONE TITOLI DI POSSESSO DEI TERRENI	CLASSI DI SUPERFICIE TOTALE								Totale
	Meno di 1	1 -- 2	2 -- 5	5 -- 10	10 -- 20	20 -- 50	50 -- 100	100 ed oltre	
AZIENDE									
Solo in proprietà	8.444	5.791	4.969	1.314	423	117	26	3	21.087
Solo in affitto	1.131	311	203	75	27	7	2	-	1.756
Solo in uso gratuito	119	84	98	46	10	3	1	-	361
Parte in proprietà e parte in affitto	310	393	680	379	184	38	3	1	1.988
Parte in proprietà e parte in uso gratuito	115	156	279	137	35	10	-	-	732
Parte in affitto e parte in uso gratuito	7	9	20	18	9	3	-	-	66
Parte in proprietà, parte in affitto e parte in uso gratuito	6	18	54	57	24	7	1	-	167
Con solo manodopera familiare	10.132	6.762	6.303	2.026	712	185	33	4	26.157
Solo in proprietà	1.079	623	694	255	130	51	18	3	2.853
Solo in affitto	89	69	53	26	23	6	-	-	266
Solo in uso gratuito	17	10	11	6	4	3	-	-	51
Parte in proprietà e parte in affitto	27	55	171	149	74	32	5	3	516
Parte in proprietà e parte in uso gratuito	8	14	19	27	14	6	1	-	89
Parte in affitto e parte in uso gratuito	-	2	5	2	5	2	-	-	16
Parte in proprietà, parte in affitto e parte in uso gratuito	-	1	7	12	7	8	-	-	35
Con manodopera familiare prevalente	1.220	774	960	477	257	108	24	6	3.826
Solo in proprietà	258	271	331	177	86	61	16	6	1.206
Solo in affitto	8	8	20	9	2	4	1	2	54
Solo in uso gratuito	2	3	4	1	1	2	-	-	13
Parte in proprietà e parte in affitto	2	19	36	33	23	16	2	2	133
Parte in proprietà e parte in uso gratuito	3	2	5	8	3	6	6	-	33
Parte in affitto e parte in uso gratuito	-	-	1	1	-	1	-	-	3
Parte in proprietà, parte in affitto e parte in uso gratuito	-	1	3	1	1	2	-	1	9
Con manodopera extrafamiliare prevalente	273	304	400	230	116	92	25	11	1.451
Solo in proprietà	492	440	453	140	83	51	19	48	1.726
Solo in affitto	70	12	5	2	3	1	2	2	97
Solo in uso gratuito	18	2	4	2	1	2	-	-	29
Parte in proprietà e parte in affitto	8	14	20	7	6	1	5	2	63
Parte in proprietà e parte in uso gratuito	12	18	18	9	2	4	1	1	65
Parte in proprietà, parte in affitto e parte in uso gratuito	-	-	2	4	1	2	2	-	11
Conduzione con salariati	600	486	502	164	96	61	29	53	1.991
Solo in proprietà	5	6	4	4	4	3	-	-	26
Solo in affitto	1	-	1	-	1	-	-	-	3
Parte in proprietà e parte in uso gratuito	-	1	-	-	-	-	1	-	2
Conduzione a colonia parziaria appoderata	6	7	5	4	5	3	1	-	31
Solo in proprietà	-	-	1	2	-	-	-	-	3
Solo in uso gratuito	-	-	-	-	1	-	-	-	1
Altra forma di conduzione	-	-	1	2	1	-	-	-	4
Solo in proprietà	10.278	7.131	6.452	1.892	726	283	79	60	26.901
Solo in affitto	1.299	400	282	112	56	18	5	4	2.176
Solo in uso gratuito	156	99	117	55	17	10	1	-	455
Parte in proprietà e parte in affitto	347	481	907	568	287	87	15	8	2.700
Parte in proprietà e parte in uso gratuito	138	191	321	181	54	26	9	1	921
Parte in affitto e parte in uso gratuito	7	11	26	21	14	6	-	-	85
Parte in proprietà, parte in affitto e parte in uso gratuito	6	20	66	74	33	19	3	1	222
TOTALE	12.231	8.333	8.171	2.903	1.187	449	112	74	33.460

**Tavola 3.1 segue - Aziende e relativa superficie totale per classe di superficie totale, forma di conduzione, titolo di possesso dei terreni e zona altimetrica (superficie in ettari) - MONTAGNA**

FORME DI CONDUZIONE TITOLI DI POSSESSO DEI TERRENI	CLASSI DI SUPERFICIE TOTALE								Totale
	Meno di 1	1 -- 2	2 -- 5	5 -- 10	10 -- 20	20 -- 50	50 -- 100	100 ed oltre	
AZIENDE									
Solo in proprietà	202	184	233	75	15	5	1	-	715
Solo in affitto	5	3	12	2	-	-	-	-	22
Solo in uso gratuito	6	9	9	5	1	-	-	-	30
Parte in proprietà e parte in affitto	5	7	24	20	10	2	-	-	68
Parte in proprietà e parte in uso gratuito	4	8	14	5	1	-	-	-	32
Parte in affitto e parte in uso gratuito	-	-	2	2	-	-	-	-	4
Parte in proprietà, parte in affitto e parte in uso gratuito	-	2	4	3	1	1	-	-	11
Con solo manodopera familiare	222	213	298	112	28	8	1	-	882
Solo in proprietà	7	8	12	6	2	-	-	-	35
Solo in affitto	-	-	-	-	-	-	-	-	-
Solo in uso gratuito	-	-	-	-	-	-	-	-	-
Parte in proprietà e parte in affitto	-	-	1	4	2	-	-	-	7
Parte in proprietà e parte in uso gratuito	-	-	1	4	1	-	-	-	6
Parte in affitto e parte in uso gratuito	-	-	-	-	-	-	-	-	-
Parte in proprietà, parte in affitto e parte in uso gratuito	-	-	-	1	-	-	-	-	1
Con manodopera familiare prevalente	7	8	14	15	5	-	-	-	49
Solo in proprietà	5	10	6	2	-	2	-	-	25
Solo in affitto	-	-	-	-	-	-	-	-	-
Solo in uso gratuito	-	-	-	-	-	-	-	-	-
Parte in proprietà e parte in affitto	-	-	-	1	1	-	1	-	3
Parte in proprietà e parte in uso gratuito	2	-	-	-	-	-	-	-	2
Parte in affitto e parte in uso gratuito	-	-	-	-	-	-	-	-	-
Parte in proprietà, parte in affitto e parte in uso gratuito	-	-	-	-	-	-	-	-	-
Con manodopera extrafamiliare prevalente	7	10	6	3	1	2	1	-	30
Solo in proprietà	7	4	6	2	2	-	1	7	29
Solo in affitto	-	-	-	-	1	-	-	-	1
Solo in uso gratuito	-	-	-	-	-	-	-	-	-
Parte in proprietà e parte in affitto	-	-	-	-	-	-	1	-	1
Parte in proprietà e parte in uso gratuito	-	-	-	-	-	1	-	1	2
Parte in proprietà, parte in affitto e parte in uso gratuito	-	-	-	-	-	-	-	-	-
Conduzione con salariati	7	4	6	2	3	1	2	8	33
Solo in proprietà	4	1	2	1	1	-	-	-	9
Solo in affitto	-	-	1	-	1	-	-	-	2
Parte in proprietà e parte in uso gratuito	-	1	-	-	-	-	-	-	1
Conduzione a colonia parziaria appoderata	4	2	3	1	2	-	-	-	12
Solo in proprietà	-	-	-	-	-	-	-	-	-
Solo in uso gratuito	-	-	-	-	-	-	-	-	-
Altra forma di conduzione	-	-	-	-	-	-	-	-	-
Solo in proprietà	225	207	259	86	20	7	2	7	813
Solo in affitto	5	3	13	2	2	-	-	-	25
Solo in uso gratuito	6	9	9	5	1	-	-	-	30
Parte in proprietà e parte in affitto	5	7	25	25	13	2	2	-	79
Parte in proprietà e parte in uso gratuito	6	9	15	9	2	1	-	1	43
Parte in affitto e parte in uso gratuito	-	-	2	2	-	-	-	-	4
Parte in proprietà, parte in affitto e parte in uso gratuito	-	2	4	4	1	1	-	-	12
TOTALE	247	237	327	133	39	11	4	8	1.006



**Tavola 3.1 segue - Aziende e relativa superficie totale per classe di superficie totale, forma di conduzione, titolo di possesso dei terreni e zona altimetrica (superficie in ettari) - COLLINA**

FORME DI CONDUZIONE TITOLI DI POSSESSO DEI TERRENI	CLASSI DI SUPERFICIE TOTALE								Totale
	Meno di 1	1 -- 2	2 -- 5	5 -- 10	10 -- 20	20 -- 50	50 -- 100	100 ed oltre	
AZIENDE									
Solo in proprietà	4.601	3.726	3.242	816	240	67	16	2	12.710
Solo in affitto	116	72	54	34	17	3	-	-	296
Solo in uso gratuito	65	48	54	27	5	2	1	-	202
Parte in proprietà e parte in affitto	69	121	315	230	109	22	3	1	870
Parte in proprietà e parte in uso gratuito	77	118	217	109	25	7	-	-	553
Parte in affitto e parte in uso gratuito	2	4	12	11	8	1	-	-	38
Parte in proprietà, parte in affitto e parte in uso gratuito	3	7	28	41	19	3	-	-	101
Con solo manodopera familiare	4.933	4.096	3.922	1.268	423	105	20	3	14.770
Solo in proprietà	530	285	290	105	64	27	10	2	1.313
Solo in affitto	4	5	8	5	12	5	-	-	39
Solo in uso gratuito	5	6	4	-	3	-	-	-	18
Parte in proprietà e parte in affitto	4	11	27	38	32	17	2	1	132
Parte in proprietà e parte in uso gratuito	4	8	11	13	8	1	1	-	46
Parte in affitto e parte in uso gratuito	-	-	1	-	2	1	-	-	4
Parte in proprietà, parte in affitto e parte in uso gratuito	-	1	1	6	3	6	-	-	17
Con manodopera familiare prevalente	547	316	342	167	124	57	13	3	1.569
Solo in proprietà	132	154	171	87	50	37	8	5	644
Solo in affitto	2	1	3	3	-	1	1	-	11
Solo in uso gratuito	-	1	-	1	1	1	-	-	4
Parte in proprietà e parte in affitto	-	5	10	8	11	4	-	1	39
Parte in proprietà e parte in uso gratuito	1	1	3	5	2	3	4	-	19
Parte in affitto e parte in uso gratuito	-	-	-	-	-	-	-	-	-
Parte in proprietà, parte in affitto e parte in uso gratuito	-	1	1	-	1	-	-	1	4
Con manodopera extrafamiliare prevalente	135	163	188	104	65	46	13	7	721
Solo in proprietà	356	376	370	120	70	38	12	34	1.376
Solo in affitto	2	2	4	-	2	1	2	2	15
Solo in uso gratuito	16	1	3	2	-	2	-	-	24
Parte in proprietà e parte in affitto	2	2	6	3	3	1	1	2	20
Parte in proprietà e parte in uso gratuito	12	18	18	8	2	3	1	-	62
Parte in proprietà, parte in affitto e parte in uso gratuito	-	-	-	3	-	1	2	-	6
Conduzione con salariati	388	399	401	136	77	46	18	38	1.503
Solo in proprietà	1	4	1	3	3	3	-	-	15
Solo in affitto	-	-	-	-	-	-	-	-	-
Parte in proprietà e parte in uso gratuito	-	-	-	-	-	-	1	-	1
Conduzione a colonia parziaria appoderata	1	4	1	3	3	3	1	-	16
Solo in proprietà	-	-	-	2	-	-	-	-	2
Solo in uso gratuito	-	-	-	-	1	-	-	-	1
Altra forma di conduzione	-	-	-	2	1	-	-	-	3
Solo in proprietà	5.620	4.545	4.074	1.133	427	172	46	43	16.060
Solo in affitto	124	80	69	42	31	10	3	2	361
Solo in uso gratuito	86	56	61	30	10	5	1	-	249
Parte in proprietà e parte in affitto	75	139	358	279	155	44	6	5	1.061
Parte in proprietà e parte in uso gratuito	94	145	249	135	37	14	7	-	681
Parte in affitto e parte in uso gratuito	2	4	13	11	10	2	-	-	42
Parte in proprietà, parte in affitto e parte in uso gratuito	3	9	30	50	23	10	2	1	128
TOTALE	6.004	4.978	4.854	1.680	693	257	65	51	18.582

**Tavola 3.1 segue - Aziende e relativa superficie totale per classe di superficie totale, forma di conduzione, titolo di possesso dei terreni e zona altimetrica (superficie in ettari) - PIANURA**

FORME DI CONDUZIONE TITOLI DI POSSESSO DEI TERRENI	CLASSI DI SUPERFICIE TOTALE								Totale
	Meno di 1	1 -- 2	2 -- 5	5 -- 10	10 -- 20	20 -- 50	50 -- 100	100 ed oltre	
AZIENDE									
Solo in proprietà	3.641	1.881	1.494	423	168	45	9	1	7.662
Solo in affitto	1.010	236	137	39	10	4	2	-	1.438
Solo in uso gratuito	48	27	35	14	4	1	-	-	129
Parte in proprietà e parte in affitto	236	265	341	129	65	14	-	-	1.050
Parte in proprietà e parte in uso gratuito	34	30	48	23	9	3	-	-	147
Parte in affitto e parte in uso gratuito	5	5	6	5	1	2	-	-	24
Parte in proprietà, parte in affitto e parte in uso gratuito	3	9	22	13	4	3	1	-	55
Con solo manodopera familiare	4.977	2.453	2.083	646	261	72	12	1	10.505
Solo in proprietà	542	330	392	144	64	24	8	1	1.505
Solo in affitto	85	64	45	21	11	1	-	-	227
Solo in uso gratuito	12	4	7	6	1	3	-	-	33
Parte in proprietà e parte in affitto	23	44	143	107	40	15	3	2	377
Parte in proprietà e parte in uso gratuito	4	6	7	10	5	5	-	-	37
Parte in affitto e parte in uso gratuito	-	2	4	2	3	1	-	-	12
Parte in proprietà, parte in affitto e parte in uso gratuito	-	-	6	5	4	2	-	-	17
Con manodopera familiare prevalente	666	450	604	295	128	51	11	3	2.208
Solo in proprietà	121	107	154	88	36	22	8	1	537
Solo in affitto	6	7	17	6	2	3	-	2	43
Solo in uso gratuito	2	2	4	-	-	1	-	-	9
Parte in proprietà e parte in affitto	2	14	26	24	11	12	1	1	91
Parte in proprietà e parte in uso gratuito	-	1	2	3	1	3	2	-	12
Parte in affitto e parte in uso gratuito	-	-	1	1	-	1	-	-	3
Parte in proprietà, parte in affitto e parte in uso gratuito	-	-	2	1	-	2	-	-	5
Con manodopera extrafamiliare prevalente	131	131	206	123	50	44	11	4	700
Solo in proprietà	129	60	77	18	11	13	6	7	321
Solo in affitto	68	10	1	2	-	-	-	-	81
Solo in uso gratuito	2	1	1	-	1	-	-	-	5
Parte in proprietà e parte in affitto	6	12	14	4	3	-	3	-	42
Parte in proprietà e parte in uso gratuito	-	-	-	1	-	-	-	-	1
Parte in proprietà, parte in affitto e parte in uso gratuito	-	-	2	1	1	1	-	-	5
Conduzione con salariati	205	83	95	26	16	14	9	7	455
Solo in proprietà	-	1	1	-	-	-	-	-	2
Solo in affitto	1	-	-	-	-	-	-	-	1
Parte in proprietà e parte in uso gratuito	-	-	-	-	-	-	-	-	-
Conduzione a colonia parziaria appoderata	1	1	1	-	-	-	-	-	3
Solo in proprietà	-	-	1	-	-	-	-	-	1
Solo in uso gratuito	-	-	-	-	-	-	-	-	-
Altra forma di conduzione	-	-	1	-	-	-	-	-	1
Solo in proprietà	4.433	2.379	2.119	673	279	104	31	10	10.028
Solo in affitto	1.170	317	200	68	23	8	2	2	1.790
Solo in uso gratuito	64	34	47	20	6	5	-	-	176
Parte in proprietà e parte in affitto	267	335	524	264	119	41	7	3	1.560
Parte in proprietà e parte in uso gratuito	38	37	57	37	15	11	2	-	197
Parte in affitto e parte in uso gratuito	5	7	11	8	4	4	-	-	39
Parte in proprietà, parte in affitto e parte in uso gratuito	3	9	32	20	9	8	1	-	82
TOTALE	5.980	3.118	2.990	1.090	455	181	43	15	13.872

**Tavola 3.1 segue - Aziende e relativa superficie totale per classe di superficie totale, forma di conduzione, titolo di possesso dei terreni e zona altimetrica (superficie in ettari) - TOTALE**

FORME DI CONDUZIONE TITOLI DI POSSESSO DEI TERRENI	CLASSI DI SUPERFICIE TOTALE								Totale
	Meno di 1	1 -- 2	2 -- 5	5 -- 10	10 -- 20	20 -- 50	50 -- 100	100 ed oltre	
SUPERFICIE TOTALE									
Solo in proprietà	4.293,30	7.998,05	14.948,39	8.710,73	5.573,58	3.389,27	1.753,61	1.823,93	48.490,86
Solo in affitto	546,82	417,65	613,21	523,89	358,41	199,58	178,57	-	2.838,13
Solo in uso gratuito	63,27	113,39	306,76	321,11	138,16	73,43	83,00	-	1.099,12
Parte in proprietà e parte in affitto	212,35	580,51	2.187,71	2.629,01	2.428,62	964,11	172,47	477,25	9.652,03
Parte in proprietà e parte in uso gratuito	69,33	224,89	883,45	948,71	489,78	268,75	-	-	2.884,91
Parte in affitto e parte in uso gratuito	3,99	11,77	65,23	124,23	117,99	80,04	-	-	403,25
Parte in proprietà, parte in affitto e parte in uso gratuito	3,53	28,89	181,32	412,15	321,48	206,73	92,46	-	1.246,56
Con solo manodopera familiare	5.192,59	9.375,15	19.186,07	13.669,83	9.428,02	5.181,91	2.280,11	2.301,18	66.614,86
Solo in proprietà	517,42	866,73	2.240,65	1.721,62	1.742,67	1.500,30	1.168,35	381,83	10.139,57
Solo in affitto	44,78	96,41	171,84	175,76	293,96	175,51	-	-	958,26
Solo in uso gratuito	9,64	14,98	37,60	38,33	50,05	82,51	-	-	233,11
Parte in proprietà e parte in affitto	20,61	84,26	564,22	1.002,79	987,07	891,05	272,46	471,15	4.293,61
Parte in proprietà e parte in uso gratuito	5,10	19,82	67,92	181,38	187,25	181,94	56,05	-	699,46
Parte in affitto e parte in uso gratuito	-	3,21	18,42	15,27	62,64	61,97	-	-	161,51
Parte in proprietà, parte in affitto e parte in uso gratuito	-	1,29	21,84	93,01	103,40	210,03	-	-	429,57
Con manodopera familiare prevalente	597,55	1.086,70	3.122,49	3.228,16	3.427,04	3.103,31	1.496,86	852,98	16.915,09
Solo in proprietà	142,98	388,93	1.025,04	1.225,06	1.181,16	1.775,02	1.046,84	1.771,52	8.556,55
Solo in affitto	4,70	12,24	62,14	58,33	28,00	130,86	86,85	326,50	709,62
Solo in uso gratuito	0,66	4,35	8,60	5,64	12,00	72,27	-	-	103,52
Parte in proprietà e parte in affitto	1,47	27,98	121,88	238,13	328,54	495,58	144,43	289,71	1.647,72
Parte in proprietà e parte in uso gratuito	2,12	2,28	14,85	65,23	36,96	173,30	357,31	-	652,05
Parte in affitto e parte in uso gratuito	-	-	4,61	5,00	-	34,50	-	-	44,11
Parte in proprietà, parte in affitto e parte in uso gratuito	-	1,58	12,59	5,57	18,50	52,51	-	195,16	285,91
Con manodopera extrafamiliare prevalente	151,93	437,36	1.249,71	1.602,96	1.605,16	2.734,04	1.635,43	2.582,89	11.999,48
Solo in proprietà	272,50	627,46	1.377,79	926,60	1.067,61	1.553,93	1.338,68	35.099,84	42.264,41
Solo in affitto	37,41	17,33	11,64	15,01	42,44	30,50	191,36	382,62	728,31
Solo in uso gratuito	11,34	2,30	10,98	18,14	13,66	66,48	-	-	122,90
Parte in proprietà e parte in affitto	5,93	19,22	63,93	44,39	82,89	28,41	368,22	511,00	1.123,99
Parte in proprietà e parte in uso gratuito	7,79	24,70	57,55	63,60	34,19	128,35	77,00	737,25	1.130,43
Parte in proprietà, parte in affitto e parte in uso gratuito	-	-	6,78	26,75	12,37	56,15	134,47	-	236,52
Conduzione con salariati	334,97	691,01	1.528,67	1.094,49	1.253,16	1.863,82	2.109,73	36.730,71	45.606,56
Solo in proprietà	3,21	7,37	12,61	33,70	58,27	119,04	-	-	234,20
Solo in affitto	0,80	-	4,90	-	18,00	-	-	-	23,70
Parte in proprietà e parte in uso gratuito	-	1,13	-	-	-	-	75,43	-	76,56
Conduzione a colonia parziaria appoderata	4,01	8,50	17,51	33,70	76,27	119,04	75,43	-	334,46
Solo in proprietà	-	-	2,00	14,74	-	-	-	-	16,74
Solo in uso gratuito	-	-	-	-	17,86	-	-	-	17,86
Altra forma di conduzione	-	-	2,00	14,74	17,86	-	-	-	34,60
Solo in proprietà	5.229,41	9.888,54	19.606,48	12.632,45	9.623,29	8.337,56	5.307,48	39.077,12	109.702,33
Solo in affitto	634,51	543,63	863,73	772,99	740,81	536,45	456,78	709,12	5.258,02
Solo in uso gratuito	84,91	135,02	363,94	383,22	231,73	294,69	83,00	-	1.576,51
Parte in proprietà e parte in affitto	240,36	711,97	2.937,74	3.914,32	3.827,12	2.379,15	957,58	1.749,11	16.717,35
Parte in proprietà e parte in uso gratuito	84,34	272,82	1.023,77	1.258,92	748,18	752,34	565,79	737,25	5.443,41
Parte in affitto e parte in uso gratuito	3,99	14,98	88,26	144,50	180,63	176,51	-	-	608,87
Parte in proprietà, parte in affitto e parte in uso gratuito	3,53	31,76	222,53	537,48	455,75	525,42	226,93	195,16	2.198,56
TOTALE	6.281,05	11.598,72	25.106,45	19.643,88	15.807,51	13.002,12	7.597,56	42.467,76	141.505,05

**Tavola 3.1 segue - Aziende e relativa superficie totale per classe di superficie totale, forma di conduzione, titolo di possesso dei terreni e zona altimetrica (superficie in ettari) - MONTAGNA**

FORME DI CONDUZIONE TITOLI DI POSSESSO DEI TERRENI	CLASSI DI SUPERFICIE TOTALE								Totale
	Meno di 1	1 -- 2	2 -- 5	5 -- 10	10 -- 20	20 -- 50	50 -- 100	100 ed oltre	
SUPERFICIE TOTALE									
Solo in proprietà	105,62	258,00	739,16	479,78	217,68	157,25	69,80	-	2.027,29
Solo in affitto	3,00	3,32	43,68	16,34	-	-	-	-	66,34
Solo in uso gratuito	4,59	13,22	33,03	34,55	12,07	-	-	-	97,46
Parte in proprietà e parte in affitto	3,57	10,61	77,53	138,48	134,10	44,06	-	-	408,35
Parte in proprietà e parte in uso gratuito	2,15	10,87	42,56	33,42	10,82	-	-	-	99,82
Parte in affitto e parte in uso gratuito	-	-	5,98	15,80	-	-	-	-	21,78
Parte in proprietà, parte in affitto e parte in uso gratuito	-	2,94	12,37	21,74	10,73	36,61	-	-	84,39
Con solo manodopera familiare	118,93	298,96	954,31	740,11	385,40	237,92	69,80	-	2.805,43
Solo in proprietà	4,01	10,81	40,82	46,90	22,74	-	-	-	125,28
Solo in affitto	-	-	-	-	-	-	-	-	-
Solo in uso gratuito	-	-	-	-	-	-	-	-	-
Parte in proprietà e parte in affitto	-	-	4,00	29,46	30,96	-	-	-	64,42
Parte in proprietà e parte in uso gratuito	-	-	4,47	28,66	15,98	-	-	-	49,11
Parte in affitto e parte in uso gratuito	-	-	-	-	-	-	-	-	-
Parte in proprietà, parte in affitto e parte in uso gratuito	-	-	-	7,63	-	-	-	-	7,63
Con manodopera familiare prevalente	4,01	10,81	49,29	112,65	69,68	-	-	-	246,44
Solo in proprietà	2,89	14,38	17,79	12,12	-	65,23	-	-	112,41
Solo in affitto	-	-	-	-	-	-	-	-	-
Solo in uso gratuito	-	-	-	-	-	-	-	-	-
Parte in proprietà e parte in affitto	-	-	-	5,18	13,66	-	69,11	-	87,95
Parte in proprietà e parte in uso gratuito	1,55	-	-	-	-	-	-	-	1,55
Parte in affitto e parte in uso gratuito	-	-	-	-	-	-	-	-	-
Parte in proprietà, parte in affitto e parte in uso gratuito	-	-	-	-	-	-	-	-	-
Con manodopera extrafamiliare prevalente	4,44	14,38	17,79	17,30	13,66	65,23	69,11	-	201,91
Solo in proprietà	3,73	4,85	22,12	12,33	24,53	-	53,36	15.262,19	15.383,11
Solo in affitto	-	-	-	-	15,57	-	-	-	15,57
Solo in uso gratuito	-	-	-	-	-	-	-	-	-
Parte in proprietà e parte in affitto	-	-	-	-	-	-	66,83	-	66,83
Parte in proprietà e parte in uso gratuito	-	-	-	-	-	25,73	-	737,25	762,98
Parte in proprietà, parte in affitto e parte in uso gratuito	-	-	-	-	-	-	-	-	-
Conduzione con salariati	3,73	4,85	22,12	12,33	40,10	25,73	120,19	15.999,44	16.228,49
Solo in proprietà	2,39	1,14	5,99	8,51	17,99	-	-	-	36,02
Solo in affitto	-	-	4,90	-	18,00	-	-	-	22,90
Parte in proprietà e parte in uso gratuito	-	1,13	-	-	-	-	-	-	1,13
Conduzione a colonia parziaria appoderata	2,39	2,27	10,89	8,51	35,99	-	-	-	60,05
Solo in proprietà	-	-	-	-	-	-	-	-	-
Solo in uso gratuito	-	-	-	-	-	-	-	-	-
Altra forma di conduzione	-	-	-	-	-	-	-	-	-
Solo in proprietà	118,64	289,18	825,88	559,64	282,94	222,48	123,16	15.262,19	17.684,11
Solo in affitto	3,00	3,32	48,58	16,34	33,57	-	-	-	104,81
Solo in uso gratuito	4,59	13,22	33,03	34,55	12,07	-	-	-	97,46
Parte in proprietà e parte in affitto	3,57	10,61	81,53	173,12	178,72	44,06	135,94	-	627,55
Parte in proprietà e parte in uso gratuito	3,70	12,00	47,03	62,08	26,80	25,73	-	737,25	914,59
Parte in affitto e parte in uso gratuito	-	-	5,98	15,80	-	-	-	-	21,78
Parte in proprietà, parte in affitto e parte in uso gratuito	-	2,94	12,37	29,37	10,73	36,61	-	-	92,02
TOTALE	133,50	331,27	1.054,40	890,90	544,83	328,88	259,10	15.999,44	19.542,32

**Tavola 3.1 segue - Aziende e relativa superficie totale per classe di superficie totale, forma di conduzione, titolo di possesso dei terreni e zona altimetrica (superficie in ettari) - COLLINA**

FORME DI CONDUZIONE TITOLI DI POSSESSO DEI TERRENI	CLASSI DI SUPERFICIE TOTALE								Totale
	Meno di 1	1 -- 2	2 -- 5	5 -- 10	10 -- 20	20 -- 50	50 -- 100	100 ed oltre	
SUPERFICIE TOTALE									
Solo in proprietà	2.452,46	5.205,81	9.813,83	5.403,80	3.176,69	1.870,44	1.050,90	1.709,59	30.683,52
Solo in affitto	59,79	92,72	176,07	245,37	222,76	75,95	-	-	872,66
Solo in uso gratuito	33,66	63,92	169,81	187,56	68,76	41,81	83,00	-	648,52
Parte in proprietà e parte in affitto	46,50	184,59	1.055,03	1.617,90	1.433,21	576,35	172,47	477,25	5.563,30
Parte in proprietà e parte in uso gratuito	48,22	172,25	705,70	750,05	353,96	194,31	-	-	2.224,49
Parte in affitto e parte in uso gratuito	0,92	5,78	39,22	72,69	102,98	22,60	-	-	244,19
Parte in proprietà, parte in affitto e parte in uso gratuito	2,06	11,20	97,79	296,96	251,42	95,01	-	-	754,44
Con solo manodopera familiare	2.643,61	5.736,27	12.057,45	8.574,33	5.609,78	2.876,47	1.306,37	2.186,84	40.991,12
Solo in proprietà	259,20	399,74	950,56	699,48	860,47	822,19	589,50	281,53	4.862,67
Solo in affitto	1,99	6,70	21,31	41,38	155,54	139,18	-	-	366,10
Solo in uso gratuito	2,57	9,61	15,47	-	39,97	-	-	-	67,62
Parte in proprietà e parte in affitto	3,32	15,90	91,28	260,88	437,66	490,77	109,32	135,00	1.544,13
Parte in proprietà e parte in uso gratuito	3,02	10,99	35,50	85,36	98,34	37,15	56,05	-	326,41
Parte in affitto e parte in uso gratuito	-	-	3,50	-	31,75	31,00	-	-	66,25
Parte in proprietà, parte in affitto e parte in uso gratuito	-	1,29	4,07	44,56	41,90	164,94	-	-	256,76
Con manodopera familiare prevalente	270,10	444,23	1.121,69	1.131,66	1.665,63	1.685,23	754,87	416,53	7.489,94
Solo in proprietà	71,06	219,34	527,67	618,20	677,96	1.066,16	510,33	1.626,55	5.317,27
Solo in affitto	1,49	1,50	8,05	19,54	-	34,70	86,85	-	152,13
Solo in uso gratuito	-	1,13	-	5,64	12,00	24,27	-	-	43,04
Parte in proprietà e parte in affitto	-	7,65	32,73	57,04	164,58	102,28	-	121,37	485,65
Parte in proprietà e parte in uso gratuito	0,57	1,20	9,21	43,71	24,60	80,42	245,60	-	405,31
Parte in affitto e parte in uso gratuito	-	-	-	-	-	-	-	-	-
Parte in proprietà, parte in affitto e parte in uso gratuito	-	1,58	3,54	-	18,50	-	-	195,16	218,78
Con manodopera extrafamiliare prevalente	73,12	232,40	581,20	744,13	897,64	1.307,83	842,78	1.943,08	6.622,18
Solo in proprietà	202,56	541,06	1.124,55	787,60	893,80	1.120,58	813,76	18.305,69	23.789,60
Solo in affitto	1,34	3,05	9,49	-	26,87	30,50	191,36	382,62	645,23
Solo in uso gratuito	10,21	1,00	8,08	18,14	-	66,48	-	-	103,91
Parte in proprietà e parte in affitto	1,55	3,40	19,13	19,51	36,72	28,41	50,00	511,00	669,72
Parte in proprietà e parte in uso gratuito	7,79	24,70	57,55	54,27	34,19	102,62	77,00	-	358,12
Parte in proprietà, parte in affitto e parte in uso gratuito	-	-	-	20,86	-	20,68	134,47	-	176,01
Conduzione con salariati	223,45	573,21	1.218,80	900,38	991,58	1.369,27	1.266,59	19.199,31	25.742,59
Solo in proprietà	0,82	5,17	2,62	25,19	40,28	119,04	-	-	193,12
Solo in affitto	-	-	-	-	-	-	-	-	-
Parte in proprietà e parte in uso gratuito	-	-	-	-	-	-	75,43	-	75,43
Conduzione a colonia parziaria appoderata	0,82	5,17	2,62	25,19	40,28	119,04	75,43	-	268,55
Solo in proprietà	-	-	-	14,74	-	-	-	-	14,74
Solo in uso gratuito	-	-	-	-	17,86	-	-	-	17,86
Altra forma di conduzione	-	-	-	14,74	17,86	-	-	-	32,60
Solo in proprietà	2.986,10	6.371,12	12.419,23	7.549,01	5.649,20	4.998,41	2.964,49	21.923,36	64.860,92
Solo in affitto	64,61	103,97	214,92	306,29	405,17	280,33	278,21	382,62	2.036,12
Solo in uso gratuito	46,44	75,66	193,36	211,34	138,59	132,56	83,00	-	880,95
Parte in proprietà e parte in affitto	51,37	211,54	1.198,17	1.955,33	2.072,17	1.197,81	331,79	1.244,62	8.262,80
Parte in proprietà e parte in uso gratuito	59,60	209,14	807,96	933,39	511,09	414,50	454,08	-	3.389,76
Parte in affitto e parte in uso gratuito	0,92	5,78	42,72	72,69	134,73	53,60	-	-	310,44
Parte in proprietà, parte in affitto e parte in uso gratuito	2,06	14,07	105,40	362,38	311,82	280,63	134,47	195,16	1.405,99
TOTALE	3.211,10	6.991,28	14.981,76	11.390,43	9.222,77	7.357,84	4.246,04	23.745,76	81.146,99

**Tavola 3.1 segue - Aziende e relativa superficie totale per classe di superficie totale, forma di conduzione, titolo di possesso dei terreni e zona altimetrica (superficie in ettari) - PIANURA**

FORME DI CONDUZIONE TITOLI DI POSSESSO DEI TERRENI	CLASSI DI SUPERFICIE TOTALE								Totale
	Meno di 1	1 -- 2	2 -- 5	5 -- 10	10 -- 20	20 -- 50	50 -- 100	100 ed oltre	
SUPERFICIE TOTALE									
Solo in proprietà	1.735,22	2.534,24	4.395,40	2.827,15	2.179,21	1.361,58	632,91	114,34	15.780,05
Solo in affitto	484,03	321,61	393,46	262,18	135,65	123,63	178,57	-	1.899,13
Solo in uso gratuito	25,02	36,25	103,92	99,00	57,33	31,62	-	-	353,14
Parte in proprietà e parte in affitto	162,28	385,31	1.055,15	872,63	861,31	343,70	-	-	3.680,38
Parte in proprietà e parte in uso gratuito	18,96	41,77	135,19	165,24	125,00	74,44	-	-	560,60
Parte in affitto e parte in uso gratuito	3,07	5,99	20,03	35,74	15,01	57,44	-	-	137,28
Parte in proprietà, parte in affitto e parte in uso gratuito	1,47	14,75	71,16	93,45	59,33	75,11	92,46	-	407,73
Con solo manodopera familiare	2.430,05	3.339,92	6.174,31	4.355,39	3.432,84	2.067,52	903,94	114,34	22.818,31
Solo in proprietà	254,21	456,18	1.249,27	975,24	859,46	678,11	578,85	100,30	5.151,62
Solo in affitto	42,79	89,71	150,53	134,38	138,42	36,33	-	-	592,16
Solo in uso gratuito	7,07	5,37	22,13	38,33	10,08	82,51	-	-	165,49
Parte in proprietà e parte in affitto	17,29	68,36	468,94	712,45	518,45	400,28	163,14	336,15	2.685,06
Parte in proprietà e parte in uso gratuito	2,08	8,83	27,95	67,36	72,93	144,79	-	-	323,94
Parte in affitto e parte in uso gratuito	-	3,21	14,92	15,27	30,89	30,97	-	-	95,26
Parte in proprietà, parte in affitto e parte in uso gratuito	-	-	17,77	40,82	61,50	45,09	-	-	165,18
Con manodopera familiare prevalente	323,44	631,66	1.951,51	1.983,85	1.691,73	1.418,08	741,99	436,45	9.178,71
Solo in proprietà	69,03	155,21	479,58	594,74	503,20	643,63	536,51	144,97	3.126,87
Solo in affitto	3,21	10,74	54,09	38,79	28,00	96,16	-	326,50	557,49
Solo in uso gratuito	0,66	3,22	8,60	-	-	48,00	-	-	60,48
Parte in proprietà e parte in affitto	1,47	20,33	89,15	175,91	150,30	393,30	75,32	168,34	1.074,12
Parte in proprietà e parte in uso gratuito	-	1,08	5,64	21,52	12,36	92,88	111,71	-	245,19
Parte in affitto e parte in uso gratuito	-	-	4,61	5,00	-	34,50	-	-	44,11
Parte in proprietà, parte in affitto e parte in uso gratuito	-	-	9,05	5,57	-	52,51	-	-	67,13
Con manodopera extrafamiliare prevalente	74,37	190,58	650,72	841,53	693,86	1.360,98	723,54	639,81	5.175,39
Solo in proprietà	66,21	81,55	231,12	126,67	149,28	433,35	471,56	1.531,96	3.091,70
Solo in affitto	36,07	14,28	2,15	15,01	-	-	-	-	67,51
Solo in uso gratuito	1,13	1,30	2,90	-	13,66	-	-	-	18,99
Parte in proprietà e parte in affitto	4,38	15,82	44,80	24,88	46,17	-	251,39	-	387,44
Parte in proprietà e parte in uso gratuito	-	-	-	9,33	-	-	-	-	9,33
Parte in proprietà, parte in affitto e parte in uso gratuito	-	-	6,78	5,89	12,37	35,47	-	-	60,51
Conduzione con salariati	107,79	112,95	287,75	181,78	221,48	468,82	722,95	1.531,96	3.635,48
Solo in proprietà	-	1,06	4,00	-	-	-	-	-	5,06
Solo in affitto	0,80	-	-	-	-	-	-	-	0,80
Parte in proprietà e parte in uso gratuito	-	-	-	-	-	-	-	-	-
Conduzione a colonia parziaria appoderata	0,80	1,06	4,00	-	-	-	-	-	5,86
Solo in proprietà	-	-	2,00	-	-	-	-	-	2,00
Solo in uso gratuito	-	-	-	-	-	-	-	-	-
Altra forma di conduzione	-	-	2,00	-	-	-	-	-	2,00
Solo in proprietà	2.124,67	3.228,24	6.361,37	4.523,80	3.691,15	3.116,67	2.219,83	1.891,57	27.157,30
Solo in affitto	566,90	436,34	600,23	450,36	302,07	256,12	178,57	326,50	3.117,09
Solo in uso gratuito	33,88	46,14	137,55	137,33	81,07	162,13	-	-	598,10
Parte in proprietà e parte in affitto	185,42	489,82	1.658,04	1.785,87	1.576,23	1.137,28	489,85	504,49	7.827,00
Parte in proprietà e parte in uso gratuito	21,04	51,68	168,78	263,45	210,29	312,11	111,71	-	1.139,06
Parte in affitto e parte in uso gratuito	3,07	9,20	39,56	56,01	45,90	122,91	-	-	276,65
Parte in proprietà, parte in affitto e parte in uso gratuito	1,47	14,75	104,76	145,73	133,20	208,18	92,46	-	700,55
TOTALE	2.936,45	4.276,17	9.070,29	7.362,55	6.039,91	5.315,40	3.092,42	2.722,56	40.815,75

**Tavola 3.2 - Aziende e relativa superficie agricola utilizzata (SAU) per classe di superficie agricola utilizzata, forma di conduzione, titolo di possesso dei terreni e zona altimetrica (superficie in ettari) - TOTALE**

FORME DI CONDUZIONE TITOLI DI POSSESSO DEI TERRENI	CLASSI DI SUPERFICIE AGRICOLA UTILIZZATA								Totale
	Meno di 1	1 -- 2	2 -- 5	5 -- 10	10 -- 20	20 -- 50	50 -- 100	100 ed oltre	
AZIENDE									
Solo in proprietà	9.598	5.873	4.226	998	330	87	13	1	21.126
Solo in affitto	1.199	314	211	77	27	8	1	-	1.837
Solo in uso gratuito	133	81	100	40	10	1	1	-	366
Parte in proprietà e parte in affitto	303	402	651	353	162	29	2	-	1.902
Parte in proprietà e parte in uso gratuito	136	180	250	109	27	7	-	-	709
Parte in affitto e parte in uso gratuito	7	11	21	16	8	3	-	-	66
Parte in proprietà, parte in affitto e parte in uso gratuito	4	21	50	52	19	4	-	-	150
Con solo manodopera familiare	11.380	6.882	5.509	1.645	583	139	17	1	26.156
Solo in proprietà	1.219	580	642	248	111	41	14	2	2.857
Solo in affitto	95	75	59	35	19	5	-	-	288
Solo in uso gratuito	19	9	12	6	4	2	-	-	52
Parte in proprietà e parte in affitto	27	47	169	144	66	31	4	3	491
Parte in proprietà e parte in uso gratuito	9	14	22	23	13	6	1	-	88
Parte in affitto e parte in uso gratuito	-	3	4	6	3	2	-	-	18
Parte in proprietà, parte in affitto e parte in uso gratuito	-	1	6	11	6	8	-	-	32
Con manodopera familiare prevalente	1.369	729	914	473	222	95	19	5	3.826
Solo in proprietà	314	265	312	170	77	52	13	4	1.207
Solo in affitto	9	9	20	9	3	3	1	2	56
Solo in uso gratuito	2	3	5	-	1	2	-	-	13
Parte in proprietà e parte in affitto	3	17	37	32	26	13	3	1	132
Parte in proprietà e parte in uso gratuito	3	2	7	7	3	8	2	-	32
Parte in affitto e parte in uso gratuito	-	-	2	-	-	1	-	-	3
Parte in proprietà, parte in affitto e parte in uso gratuito	-	1	3	1	-	2	-	1	8
Con manodopera extrafamiliare prevalente	331	297	386	219	110	81	19	8	1.451
Solo in proprietà	603	459	396	116	69	42	15	36	1.736
Solo in affitto	70	14	3	2	5	-	2	2	98
Solo in uso gratuito	19	4	2	1	3	1	-	-	30
Parte in proprietà e parte in affitto	11	12	20	6	3	2	5	-	59
Parte in proprietà e parte in uso gratuito	16	12	18	6	1	4	-	1	58
Parte in proprietà, parte in affitto e parte in uso gratuito	-	-	3	2	1	3	1	-	10
Conduzione con salariati	719	501	442	133	82	52	23	39	1.991
Solo in proprietà	5	7	4	5	5	1	-	-	27
Solo in affitto	1	-	1	-	1	-	-	-	3
Parte in proprietà e parte in uso gratuito	-	-	-	-	-	1	-	-	1
Conduzione a colonia parziaria appoderata	6	7	5	5	6	2	-	-	31
Solo in proprietà	-	-	1	2	-	-	-	-	3
Solo in uso gratuito	-	-	1	-	-	-	-	-	1
Altra forma di conduzione	-	-	2	2	-	-	-	-	4
Solo in proprietà	11.739	7.184	5.581	1.539	592	223	55	43	26.956
Solo in affitto	1.374	412	294	123	55	16	4	4	2.282
Solo in uso gratuito	173	97	120	47	18	6	1	-	462
Parte in proprietà e parte in affitto	344	478	877	535	257	75	14	4	2.584
Parte in proprietà e parte in uso gratuito	164	208	297	145	44	26	3	1	888
Parte in affitto e parte in uso gratuito	7	14	27	22	11	6	-	-	87
Parte in proprietà, parte in affitto e parte in uso gratuito	4	23	62	66	26	17	1	1	200
TOTALE	13.805	8.416	7.258	2.477	1.003	369	78	53	33.459

**Tavola 3.2 segue - Aziende e relativa superficie agricola utilizzata (SAU) per classe di superficie agricola utilizzata, forma di conduzione, titolo di possesso dei terreni e zona altimetrica (superficie in ettari) - MONTAGNA**

FORME DI CONDUZIONE TITOLI DI POSSESSO DEI TERRENI	CLASSI DI SUPERFICIE AGRICOLA UTILIZZATA								Totale
	Meno di 1	1 -- 2	2 -- 5	5 -- 10	10 -- 20	20 -- 50	50 -- 100	100 ed oltre	
AZIENDE									
Solo in proprietà	260	264	155	27	5	4	-	-	715
Solo in affitto	6	2	13	2	-	-	-	-	23
Solo in uso gratuito	7	8	11	3	1	-	-	-	30
Parte in proprietà e parte in affitto	7	7	23	19	9	2	-	-	67
Parte in proprietà e parte in uso gratuito	7	7	14	3	1	-	-	-	32
Parte in affitto e parte in uso gratuito	-	1	1	2	-	-	-	-	4
Parte in proprietà, parte in affitto e parte in uso gratuito	-	2	4	3	1	1	-	-	11
Con solo manodopera familiare	287	291	221	59	17	7	-	-	882
Solo in proprietà	9	7	13	4	2	-	-	-	35
Solo in affitto	-	-	-	-	-	-	-	-	-
Solo in uso gratuito	-	-	-	-	-	-	-	-	-
Parte in proprietà e parte in affitto	-	-	1	4	2	-	-	-	7
Parte in proprietà e parte in uso gratuito	-	-	2	3	1	-	-	-	6
Parte in affitto e parte in uso gratuito	-	-	-	1	-	-	-	-	1
Parte in proprietà, parte in affitto e parte in uso gratuito	-	-	-	-	-	-	-	-	-
Con manodopera familiare prevalente	9	7	16	12	5	-	-	-	49
Solo in proprietà	6	12	3	2	-	2	-	-	25
Solo in affitto	-	-	-	-	-	-	-	-	-
Solo in uso gratuito	-	-	-	-	-	-	-	-	-
Parte in proprietà e parte in affitto	-	-	-	1	1	-	1	-	3
Parte in proprietà e parte in uso gratuito	2	-	-	-	-	-	-	-	2
Parte in affitto e parte in uso gratuito	-	-	-	-	-	-	-	-	-
Parte in proprietà, parte in affitto e parte in uso gratuito	-	-	-	-	-	-	-	-	-
Con manodopera extrafamiliare prevalente	8	12	3	3	1	2	1	-	30
Solo in proprietà	9	4	5	2	1	1	-	7	29
Solo in affitto	-	-	-	-	1	-	-	-	1
Solo in uso gratuito	-	-	-	-	1	-	-	-	1
Parte in proprietà e parte in affitto	-	-	-	-	-	-	1	-	1
Parte in proprietà e parte in uso gratuito	-	-	-	-	-	-	-	1	1
Parte in proprietà, parte in affitto e parte in uso gratuito	-	-	-	-	-	-	-	-	-
Conduzione con salariati	9	4	5	2	3	1	1	8	33
Solo in proprietà	4	2	2	1	1	-	-	-	10
Solo in affitto	-	-	1	-	1	-	-	-	2
Parte in proprietà e parte in uso gratuito	-	-	-	-	-	-	-	-	-
Conduzione a colonia parziaria appoderata	4	2	3	1	2	-	-	-	12
Solo in proprietà	-	-	-	-	-	-	-	-	-
Solo in uso gratuito	-	-	-	-	-	-	-	-	-
Altra forma di conduzione	-	-	-	-	-	-	-	-	-
Solo in proprietà	288	289	178	36	9	7	-	7	814
Solo in affitto	6	2	14	2	2	-	-	-	26
Solo in uso gratuito	7	8	11	3	2	-	-	-	31
Parte in proprietà e parte in affitto	7	7	24	24	12	2	2	-	78
Parte in proprietà e parte in uso gratuito	9	7	16	6	2	-	-	1	41
Parte in affitto e parte in uso gratuito	-	1	1	3	-	-	-	-	5
Parte in proprietà, parte in affitto e parte in uso gratuito	-	2	4	3	1	1	-	-	11
TOTALE	317	316	248	77	28	10	2	8	1.006



**Tavola 3.2 segue - Aziende e relativa superficie agricola utilizzata (SAU) per classe di superficie agricola utilizzata, forma di conduzione, titolo di possesso dei terreni e zona altimetrica (superficie in ettari) - COLLINA**

FORME DI CONDUZIONE TITOLI DI POSSESSO DEI TERRENI	CLASSI DI SUPERFICIE AGRICOLA UTILIZZATA								Totale
	Meno di 1	1 -- 2	2 -- 5	5 -- 10	10 -- 20	10 -- 50	50 -- 100	100 ed oltre	
AZIENDE									
Solo in proprietà	5.511	3.754	2.668	587	175	40	6	1	12.742
Solo in affitto	136	68	59	35	17	3	-	-	318
Solo in uso gratuito	75	46	55	24	5	-	1	-	206
Parte in proprietà e parte in affitto	79	142	296	220	88	16	2	-	843
Parte in proprietà e parte in uso gratuito	94	138	192	85	18	4	-	-	531
Parte in affitto e parte in uso gratuito	2	4	12	10	7	1	-	-	36
Parte in proprietà, parte in affitto e parte in uso gratuito	3	8	27	38	15	2	-	-	93
Con solo manodopera familiare	5.900	4.160	3.309	999	325	66	9	1	14.769
Solo in proprietà	617	263	253	99	52	22	7	1	1.314
Solo in affitto	5	6	8	7	12	4	-	-	42
Solo in uso gratuito	5	6	4	1	2	-	-	-	18
Parte in proprietà e parte in affitto	6	8	30	37	28	17	1	1	128
Parte in proprietà e parte in uso gratuito	6	8	11	12	7	1	1	-	46
Parte in affitto e parte in uso gratuito	-	-	1	-	2	1	-	-	4
Parte in proprietà, parte in affitto e parte in uso gratuito	-	1	1	7	2	6	-	-	17
Con manodopera familiare prevalente	639	292	308	163	105	51	9	2	1.569
Solo in proprietà	178	142	159	84	44	29	6	3	645
Solo in affitto	2	1	3	3	-	1	1	-	11
Solo in uso gratuito	-	1	1	-	1	1	-	-	4
Parte in proprietà e parte in affitto	-	5	11	7	14	2	1	-	40
Parte in proprietà e parte in uso gratuito	1	1	5	4	2	4	1	-	18
Parte in affitto e parte in uso gratuito	-	-	-	-	-	-	-	-	-
Parte in proprietà, parte in affitto e parte in uso gratuito	-	1	1	-	-	-	-	1	3
Con manodopera extrafamiliare prevalente	181	151	180	98	61	37	9	4	721
Solo in proprietà	456	394	319	98	57	30	7	25	1.386
Solo in affitto	2	4	2	-	3	-	2	2	15
Solo in uso gratuito	17	3	1	1	1	1	-	-	24
Parte in proprietà e parte in affitto	4	1	4	4	1	2	1	-	17
Parte in proprietà e parte in uso gratuito	16	12	18	5	1	4	-	-	56
Parte in proprietà, parte in affitto e parte in uso gratuito	-	-	1	1	-	2	1	-	5
Conduzione con salariati	495	414	345	109	63	39	11	27	1.503
Solo in proprietà	1	4	1	4	4	1	-	-	15
Solo in affitto	-	-	-	-	-	-	-	-	-
Parte in proprietà e parte in uso gratuito	-	-	-	-	-	1	-	-	1
Conduzione a colonia parziaria appoderata	1	4	1	4	4	2	-	-	16
Solo in proprietà	-	-	-	2	-	-	-	-	2
Solo in uso gratuito	-	-	1	-	-	-	-	-	1
Altra forma di conduzione	-	-	1	2	-	-	-	-	3
Solo in proprietà	6.763	4.557	3.400	874	332	122	26	30	16.104
Solo in affitto	145	79	72	45	32	8	3	2	386
Solo in uso gratuito	97	56	62	26	9	2	1	-	253
Parte in proprietà e parte in affitto	89	156	341	268	131	37	5	1	1.028
Parte in proprietà e parte in uso gratuito	117	159	226	106	28	14	2	-	652
Parte in affitto e parte in uso gratuito	2	4	13	10	9	2	-	-	40
Parte in proprietà, parte in affitto e parte in uso gratuito	3	10	30	46	17	10	1	1	118
TOTALE	7.216	5.021	4.144	1.375	558	195	38	34	18.581

**Tavola 3.2 segue - Aziende e relativa superficie agricola utilizzata (SAU) per classe di superficie agricola utilizzata, forma di conduzione, titolo di possesso dei terreni e zona altimetrica (superficie in ettari) - PIANURA**

FORME DI CONDUZIONE TITOLI DI POSSESSO DEI TERRENI	CLASSI DI SUPERFICIE AGRICOLA UTILIZZATA								Totale
	Meno di 1	1 -- 2	2 -- 5	5 -- 10	10 -- 20	20 -- 50	50 -- 100	100 ed oltre	
AZIENDE									
Solo in proprietà	3.827	1.855	1.403	384	150	43	7	-	7.669
Solo in affitto	1.057	244	139	40	10	5	1	-	1.496
Solo in uso gratuito	51	27	34	13	4	1	-	-	130
Parte in proprietà e parte in affitto	217	253	332	114	65	11	-	-	992
Parte in proprietà e parte in uso gratuito	35	35	44	21	8	3	-	-	146
Parte in affitto e parte in uso gratuito	5	6	8	4	1	2	-	-	26
Parte in proprietà, parte in affitto e parte in uso gratuito	1	11	19	11	3	1	-	-	46
Con solo manodopera familiare	5.193	2.431	1.979	587	241	66	8	-	10.505
Solo in proprietà	593	310	376	145	57	19	7	1	1.508
Solo in affitto	90	69	51	28	7	1	-	-	246
Solo in uso gratuito	14	3	8	5	2	2	-	-	34
Parte in proprietà e parte in affitto	21	39	138	103	36	14	3	2	356
Parte in proprietà e parte in uso gratuito	3	6	9	8	5	5	-	-	36
Parte in affitto e parte in uso gratuito	-	3	3	5	1	1	-	-	13
Parte in proprietà, parte in affitto e parte in uso gratuito	-	-	5	4	4	2	-	-	15
Con manodopera familiare prevalente	721	430	590	298	112	44	10	3	2.208
Solo in proprietà	130	111	150	84	33	21	7	1	537
Solo in affitto	7	8	17	6	3	2	-	2	45
Solo in uso gratuito	2	2	4	-	-	1	-	-	9
Parte in proprietà e parte in affitto	3	12	26	24	11	11	1	1	89
Parte in proprietà e parte in uso gratuito	-	1	2	3	1	4	1	-	12
Parte in affitto e parte in uso gratuito	-	-	2	-	-	1	-	-	3
Parte in proprietà, parte in affitto e parte in uso gratuito	-	-	2	1	-	2	-	-	5
Con manodopera extrafamiliare prevalente	142	134	203	118	48	42	9	4	700
Solo in proprietà	138	61	72	16	11	11	8	4	321
Solo in affitto	68	10	1	2	1	-	-	-	82
Solo in uso gratuito	2	1	1	-	1	-	-	-	5
Parte in proprietà e parte in affitto	7	11	16	2	2	-	3	-	41
Parte in proprietà e parte in uso gratuito	-	-	-	1	-	-	-	-	1
Parte in proprietà, parte in affitto e parte in uso gratuito	-	-	2	1	1	1	-	-	5
Conduzione con salariati	215	83	92	22	16	12	11	4	455
Solo in proprietà	-	1	1	-	-	-	-	-	2
Solo in affitto	1	-	-	-	-	-	-	-	1
Parte in proprietà e parte in uso gratuito	-	-	-	-	-	-	-	-	-
Conduzione a colonia parziaria appoderata	1	1	1	-	-	-	-	-	3
Solo in proprietà	-	-	1	-	-	-	-	-	1
Solo in uso gratuito	-	-	-	-	-	-	-	-	-
Altra forma di conduzione	-	-	1	-	-	-	-	-	1
Solo in proprietà	4.688	2.338	2.003	629	251	94	29	6	10.038
Solo in affitto	1.223	331	208	76	21	8	1	2	1.870
Solo in uso gratuito	69	33	47	18	7	4	-	-	178
Parte in proprietà e parte in affitto	248	315	512	243	114	36	7	3	1.478
Parte in proprietà e parte in uso gratuito	38	42	55	33	14	12	1	-	195
Parte in affitto e parte in uso gratuito	5	9	13	9	2	4	-	-	42
Parte in proprietà, parte in affitto e parte in uso gratuito	1	11	28	17	8	6	-	-	71
TOTALE	6.272	3.079	2.866	1.025	417	164	38	11	13.872

**Tavola 3.2 segue - Aziende e relativa superficie agricola utilizzata (SAU) per classe di superficie agricola utilizzata, forma di conduzione, titolo di possesso dei terreni e zona altimetrica (superficie in ettari) - TOTALE**

FORME DI CONDUZIONE TITOLI DI POSSESSO DEI TERRENI	CLASSI DI SUPERFICIE AGRICOLA UTILIZZATA								Totale
	Meno di 1	1 -- 2	2 -- 5	5 -- 10	10 -- 20	20 -- 50	50 -- 100	100 ed oltre	
SUPERFICIE AGRICOLA UTILIZZATA									
Solo in proprietà	4.791,91	8.038,19	12.597,61	6.657,84	4.342,98	2.528,90	880,16	516,26	40.353,85
Solo in affitto	575,74	427,65	638,04	526,33	352,43	221,06	82,00	-	2.823,25
Solo in uso gratuito	71,72	112,59	305,19	278,30	130,23	30,96	82,90	-	1.011,89
Parte in proprietà e parte in affitto	209,87	593,13	2.095,13	2.448,86	2.144,37	735,79	115,84	-	8.342,99
Parte in proprietà e parte in uso gratuito	80,39	259,38	807,72	755,55	346,85	184,13	-	-	2.434,02
Parte in affitto e parte in uso gratuito	3,96	14,61	70,93	111,98	103,98	78,81	-	-	384,27
Parte in proprietà, parte in affitto e parte in uso gratuito	2,35	33,46	170,58	361,84	259,05	113,50	-	-	940,78
Con solo manodopera familiare	5.735,94	9.479,01	16.685,20	11.140,70	7.679,89	3.893,15	1.160,90	516,26	56.291,05
Solo in proprietà	554,18	802,80	2.050,46	1.677,81	1.506,93	1.227,35	915,11	236,30	8.970,94
Solo in affitto	48,23	103,15	184,63	241,00	261,56	138,14	-	-	976,71
Solo in uso gratuito	10,61	12,95	39,53	39,32	58,36	58,51	-	-	219,28
Parte in proprietà e parte in affitto	20,76	71,93	556,35	978,27	881,60	856,70	218,35	447,15	4.031,11
Parte in proprietà e parte in uso gratuito	5,86	20,15	78,81	150,54	172,59	174,25	51,75	-	653,95
Parte in affitto e parte in uso gratuito	-	5,07	14,60	50,81	41,34	61,80	-	-	173,62
Parte in proprietà, parte in affitto e parte in uso gratuito	-	1,29	18,37	83,26	88,38	203,30	-	-	394,60
Con manodopera familiare prevalente	639,64	1.017,34	2.942,75	3.221,01	3.010,76	2.720,05	1.185,21	683,45	15.420,21
Solo in proprietà	172,84	379,01	955,69	1.184,42	1.080,72	1.541,80	898,47	838,43	7.051,38
Solo in affitto	5,14	13,33	61,05	54,55	46,94	105,50	76,45	319,45	682,41
Solo in uso gratuito	0,66	4,28	12,50	-	11,90	67,63	-	-	96,97
Parte in proprietà e parte in affitto	2,34	24,08	125,88	225,96	360,34	368,27	224,03	163,34	1.494,24
Parte in proprietà e parte in uso gratuito	2,11	2,28	23,21	58,17	40,18	260,12	113,39	-	499,46
Parte in affitto e parte in uso gratuito	-	-	9,11	-	-	34,50	-	-	43,61
Parte in proprietà, parte in affitto e parte in uso gratuito	-	1,55	12,49	5,10	-	50,66	-	162,78	232,58
Con manodopera extrafamiliare prevalente	183,09	424,53	1.199,93	1.528,20	1.540,08	2.428,48	1.312,34	1.484,00	10.100,65
Solo in proprietà	324,60	636,34	1.176,71	785,23	910,28	1.271,33	1.091,28	14.153,55	20.349,32
Solo in affitto	36,87	20,54	7,43	14,91	67,01	-	136,00	369,65	652,41
Solo in uso gratuito	11,12	6,00	5,40	9,36	50,10	41,16	-	-	123,14
Parte in proprietà e parte in affitto	8,12	15,65	64,87	35,33	39,34	71,36	373,79	-	608,46
Parte in proprietà e parte in uso gratuito	10,17	14,99	54,92	43,87	11,17	119,15	-	517,55	771,82
Parte in proprietà, parte in affitto e parte in uso gratuito	-	-	11,14	11,36	12,27	102,14	69,22	-	206,13
Conduzione con salariati	390,88	693,52	1.320,47	900,06	1.090,17	1.605,14	1.670,29	15.040,75	22.711,28
Solo in proprietà	2,55	7,87	11,16	37,42	72,00	46,30	-	-	177,30
Solo in affitto	0,80	-	4,70	-	17,50	-	-	-	23,00
Parte in proprietà e parte in uso gratuito	-	-	-	-	-	23,66	-	-	23,66
Conduzione a colonia parziaria appoderata	3,35	7,87	15,86	37,42	89,50	69,96	-	-	223,96
Solo in proprietà	-	-	2,00	14,61	-	-	-	-	16,61
Solo in uso gratuito	-	-	2,00	-	-	-	-	-	2,00
Altra forma di conduzione	-	-	4,00	14,61	-	-	-	-	18,61
Solo in proprietà	5.846,08	9.864,21	16.793,63	10.357,33	7.912,91	6.615,68	3.785,02	15.744,54	76.919,40
Solo in affitto	666,78	564,67	895,85	836,79	745,44	464,70	294,45	689,10	5.157,78
Solo in uso gratuito	94,11	135,82	364,62	326,98	250,59	198,26	82,90	-	1.453,28
Parte in proprietà e parte in affitto	241,09	704,79	2.842,23	3.688,42	3.425,65	2.032,12	932,01	610,49	14.476,80
Parte in proprietà e parte in uso gratuito	98,53	296,80	964,66	1.008,13	570,79	761,31	165,14	517,55	4.382,91
Parte in affitto e parte in uso gratuito	3,96	19,68	94,64	162,79	145,32	175,11	-	-	601,50
Parte in proprietà, parte in affitto e parte in uso gratuito	2,35	36,30	212,58	461,56	359,70	469,60	69,22	162,78	1.774,09
TOTALE	6.952,90	11.622,27	22.168,21	16.842,00	13.410,40	10.716,78	5.328,74	17.724,46	104.765,76

**Tavola 3.2 segue - Aziende e relativa superficie agricola utilizzata (SAU) per classe di superficie agricola utilizzata, forma di conduzione, titolo di possesso dei terreni e zona altimetrica (superficie in ettari) - MONTAGNA**

FORME DI CONDUZIONE TITOLI DI POSSESSO DEI TERRENI	CLASSI DI SUPERFICIE AGRICOLA UTILIZZATA								Totale
	Meno di 1	1 -- 2	2 -- 5	5 -- 10	10 -- 20	20 -- 50	50 -- 100	100 ed oltre	
SUPERFICIE AGRICOLA UTILIZZATA									
Solo in proprietà	131,87	361,48	472,96	171,44	84,76	101,47	-	-	1.323,98
Solo in affitto	3,89	2,18	46,94	15,64	-	-	-	-	68,65
Solo in uso gratuito	5,42	12,06	39,76	22,03	12,03	-	-	-	91,30
Parte in proprietà e parte in affitto	5,21	11,20	74,03	133,22	121,44	43,96	-	-	389,06
Parte in proprietà e parte in uso gratuito	4,87	9,53	47,15	19,18	10,55	-	-	-	91,28
Parte in affitto e parte in uso gratuito	-	1,95	3,48	14,73	-	-	-	-	20,16
Parte in proprietà, parte in affitto e parte in uso gratuito	-	2,81	12,16	20,95	10,48	36,57	-	-	82,97
Con solo manodopera familiare	151,26	401,21	696,48	397,19	239,26	182,00	-	-	2.067,40
Solo in proprietà	4,81	9,05	39,67	34,24	21,90	-	-	-	109,67
Solo in affitto	-	-	-	-	-	-	-	-	-
Solo in uso gratuito	-	-	-	-	-	-	-	-	-
Parte in proprietà e parte in affitto	-	-	3,95	28,39	30,14	-	-	-	62,48
Parte in proprietà e parte in uso gratuito	-	-	7,62	20,38	15,65	-	-	-	43,65
Parte in affitto e parte in uso gratuito	-	-	-	7,32	-	-	-	-	7,32
Parte in proprietà, parte in affitto e parte in uso gratuito	-	-	-	-	-	-	-	-	-
Con manodopera familiare prevalente	4,81	9,05	51,24	90,33	67,69	-	-	-	223,12
Solo in proprietà	3,24	17,57	8,99	11,34	-	64,13	-	-	105,27
Solo in affitto	-	-	-	-	-	-	-	-	-
Solo in uso gratuito	-	-	-	-	-	-	-	-	-
Parte in proprietà e parte in affitto	-	-	-	5,00	11,75	-	52,59	-	69,34
Parte in proprietà e parte in uso gratuito	1,54	-	-	-	-	-	-	-	1,54
Parte in affitto e parte in uso gratuito	-	-	-	-	-	-	-	-	-
Parte in proprietà, parte in affitto e parte in uso gratuito	-	-	-	-	-	-	-	-	-
Con manodopera extrafamiliare prevalente	4,78	17,57	8,99	16,34	11,75	64,13	52,59	-	176,15
Solo in proprietà	4,96	5,06	19,46	12,62	13,09	45,10	-	6.216,72	6.317,01
Solo in affitto	-	-	-	-	10,47	-	-	-	10,47
Solo in uso gratuito	-	-	-	-	17,38	-	-	-	17,38
Parte in proprietà e parte in affitto	-	-	-	-	-	-	57,58	-	57,58
Parte in proprietà e parte in uso gratuito	-	-	-	-	-	-	-	517,55	517,55
Parte in proprietà, parte in affitto e parte in uso gratuito	-	-	-	-	-	-	-	-	-
Conduzione con salariati	4,96	5,06	19,46	12,62	40,94	45,10	57,58	6.734,27	6.919,99
Solo in proprietà	1,85	2,18	4,97	8,18	16,59	-	-	-	33,77
Solo in affitto	-	-	4,70	-	17,50	-	-	-	22,20
Parte in proprietà e parte in uso gratuito	-	-	-	-	-	-	-	-	-
Conduzione a colonia parziaria appoderata	1,85	2,18	9,67	8,18	34,09	-	-	-	55,97
Solo in proprietà	-	-	-	-	-	-	-	-	-
Solo in uso gratuito	-	-	-	-	-	-	-	-	-
Altra forma di conduzione	-	-	-	-	-	-	-	-	-
Solo in proprietà	146,73	395,34	546,05	237,82	136,34	210,70	-	6.216,72	7.889,70
Solo in affitto	3,89	2,18	51,64	15,64	27,97	-	-	-	101,32
Solo in uso gratuito	5,42	12,06	39,76	22,03	29,41	-	-	-	108,68
Parte in proprietà e parte in affitto	5,21	11,20	77,98	166,61	163,33	43,96	110,17	-	578,46
Parte in proprietà e parte in uso gratuito	6,41	9,53	54,77	39,56	26,20	-	-	517,55	654,02
Parte in affitto e parte in uso gratuito	-	1,95	3,48	22,05	-	-	-	-	27,48
Parte in proprietà, parte in affitto e parte in uso gratuito	-	2,81	12,16	20,95	10,48	36,57	-	-	82,97
TOTALE	167,66	435,07	785,84	524,66	393,73	291,23	110,17	6.734,27	9.442,63

**Tavola 3.2 segue - Aziende e relativa superficie agricola utilizzata (SAU) per classe di superficie agricola utilizzata, forma di conduzione, titolo di possesso dei terreni e zona altimetrica (superficie in ettari) - COLLINA**

FORME DI CONDUZIONE TITOLI DI POSSESSO DEI TERRENI	CLASSI DI SUPERFICIE AGRICOLA UTILIZZATA								Totale
	Meno di 1	1 -- 2	2 -- 5	5 -- 10	10 -- 20	20 -- 50	50 -- 100	100 ed oltre	
SUPERFICIE AGRICOLA UTILIZZATA									
Solo in proprietà	2.861,39	5.186,51	8.004,24	3.899,91	2.320,69	1.110,12	387,32	516,26	24.286,44
Solo in affitto	66,47	89,36	188,95	245,28	225,79	75,00	-	-	890,85
Solo in uso gratuito	39,51	63,71	166,57	167,86	62,64	-	82,90	-	583,19
Parte in proprietà e parte in affitto	52,71	214,91	996,36	1.537,19	1.153,53	410,86	115,84	-	4.481,40
Parte in proprietà e parte in uso gratuito	56,67	200,57	632,86	581,79	230,58	110,16	-	-	1.812,63
Parte in affitto e parte in uso gratuito	0,92	5,35	41,70	67,55	89,64	21,70	-	-	226,86
Parte in proprietà, parte in affitto e parte in uso gratuito	1,78	12,67	93,95	262,88	198,36	47,67	-	-	617,31
Con solo manodopera familiare	3.079,45	5.773,08	10.124,63	6.762,46	4.281,23	1.775,51	586,06	516,26	32.898,68
Solo in proprietà	279,14	363,76	817,59	666,73	706,40	667,64	406,18	136,30	4.043,74
Solo in affitto	2,44	7,08	20,29	56,95	165,79	103,81	-	-	356,36
Solo in uso gratuito	2,44	8,63	13,67	8,00	28,74	-	-	-	61,48
Parte in proprietà e parte in affitto	5,01	11,13	102,15	256,65	379,97	493,06	58,50	115,00	1.421,47
Parte in proprietà e parte in uso gratuito	4,36	11,74	36,12	75,37	86,89	33,20	51,75	-	299,43
Parte in affitto e parte in uso gratuito	-	-	3,45	-	30,79	31,00	-	-	65,24
Parte in proprietà, parte in affitto e parte in uso gratuito	-	1,29	3,57	53,25	28,38	158,41	-	-	244,90
Con manodopera familiare prevalente	293,39	403,63	996,84	1.116,95	1.426,96	1.487,12	516,43	251,30	6.492,62
Solo in proprietà	98,49	203,20	480,08	600,60	607,61	856,40	432,95	695,94	3.975,27
Solo in affitto	1,49	1,00	7,55	19,14	-	30,00	76,45	-	135,63
Solo in uso gratuito	-	1,13	3,90	-	11,90	23,63	-	-	40,56
Parte in proprietà e parte in affitto	-	7,08	36,53	49,70	201,59	45,93	97,12	-	437,95
Parte in proprietà e parte in uso gratuito	0,57	1,20	17,84	36,89	28,02	121,24	51,96	-	257,72
Parte in affitto e parte in uso gratuito	-	-	-	-	-	-	-	-	-
Parte in proprietà, parte in affitto e parte in uso gratuito	-	1,55	3,44	-	-	-	-	162,78	167,77
Con manodopera extrafamiliare prevalente	100,55	215,16	549,34	706,33	849,12	1.077,20	658,48	858,72	5.014,90
Solo in proprietà	249,04	547,63	939,24	659,00	745,58	869,31	515,41	7.346,68	11.871,89
Solo in affitto	0,84	6,26	5,28	-	42,13	-	136,00	369,65	560,16
Solo in uso gratuito	9,99	4,70	3,00	9,36	19,22	41,16	-	-	87,43
Parte in proprietà e parte in affitto	3,01	1,11	11,61	24,67	10,22	71,36	74,00	-	195,98
Parte in proprietà e parte in uso gratuito	10,17	14,99	54,92	34,87	11,17	119,15	-	-	245,27
Parte in proprietà, parte in affitto e parte in uso gratuito	-	-	4,36	5,47	-	66,67	69,22	-	145,72
Conduzione con salariati	273,05	574,69	1.018,41	733,37	828,32	1.167,65	794,63	7.716,33	13.106,45
Solo in proprietà	0,70	4,65	2,19	29,24	55,41	46,30	-	-	138,49
Solo in affitto	-	-	-	-	-	-	-	-	-
Parte in proprietà e parte in uso gratuito	-	-	-	-	-	23,66	-	-	23,66
Conduzione a colonia parziaria appoderata	0,70	4,65	2,19	29,24	55,41	69,96	-	-	162,15
Solo in proprietà	-	-	-	14,61	-	-	-	-	14,61
Solo in uso gratuito	-	-	2,00	-	-	-	-	-	2,00
Altra forma di conduzione	-	-	2,00	14,61	-	-	-	-	16,61
Solo in proprietà	3.488,76	6.305,75	10.243,34	5.870,09	4.435,69	3.549,77	1.741,86	8.695,18	44.330,44
Solo in affitto	71,24	103,70	222,07	321,37	433,71	208,81	212,45	369,65	1.943,00
Solo in uso gratuito	51,94	78,17	189,14	185,22	122,50	64,79	82,90	-	774,66
Parte in proprietà e parte in affitto	60,73	234,23	1.146,65	1.868,21	1.745,31	1.021,21	345,46	115,00	6.536,80
Parte in proprietà e parte in uso gratuito	71,77	228,50	741,74	728,92	356,66	407,41	103,71	-	2.638,71
Parte in affitto e parte in uso gratuito	0,92	5,35	45,15	67,55	120,43	52,70	-	-	292,10
Parte in proprietà, parte in affitto e parte in uso gratuito	1,78	15,51	105,32	321,60	226,74	272,75	69,22	162,78	1.175,70
TOTALE	3.747,14	6.971,21	12.693,41	9.362,96	7.441,04	5.577,44	2.555,60	9.342,61	57.691,41

**Tavola 3.2 segue - Aziende e relativa superficie agricola utilizzata (SAU) per classe di superficie agricola utilizzata, forma di conduzione, titolo di possesso dei terreni e zona altimetrica (superficie in ettari) - PIANURA**

FORME DI CONDUZIONE TITOLI DI POSSESSO DEI TERRENI	CLASSI DI SUPERFICIE AGRICOLA UTILIZZATA								Totale
	Meno di 1	1 -- 2	2 -- 5	5 -- 10	10 -- 20	20 -- 50	50 -- 100	100 ed oltre	
SUPERFICIE AGRICOLA UTILIZZATA									
Solo in proprietà	1.798,65	2.490,20	4.120,41	2.586,49	1.937,53	1.317,31	492,84	-	14.743,43
Solo in affitto	505,38	336,11	402,15	265,41	126,64	146,06	82,00	-	1.863,75
Solo in uso gratuito	26,79	36,82	98,86	88,41	55,56	30,96	-	-	337,40
Parte in proprietà e parte in affitto	151,95	367,02	1.024,74	778,45	869,40	280,97	-	-	3.472,53
Parte in proprietà e parte in uso gratuito	18,85	49,28	127,71	154,58	105,72	73,97	-	-	530,11
Parte in affitto e parte in uso gratuito	3,04	7,31	25,75	29,70	14,34	57,11	-	-	137,25
Parte in proprietà, parte in affitto e parte in uso gratuito	0,57	17,98	64,47	78,01	50,21	29,26	-	-	240,50
Con solo manodopera familiare	2.505,23	3.304,72	5.864,09	3.981,05	3.159,40	1.935,64	574,84	-	21.324,97
Solo in proprietà	270,23	429,99	1.193,20	976,84	778,63	559,71	508,93	100,00	4.817,53
Solo in affitto	45,79	96,07	164,34	184,05	95,77	34,33	-	-	620,35
Solo in uso gratuito	8,17	4,32	25,86	31,32	29,62	58,51	-	-	157,80
Parte in proprietà e parte in affitto	15,75	60,80	450,25	693,23	471,49	363,64	159,85	332,15	2.547,16
Parte in proprietà e parte in uso gratuito	1,50	8,41	35,07	54,79	70,05	141,05	-	-	310,87
Parte in affitto e parte in uso gratuito	-	5,07	11,15	43,49	10,55	30,80	-	-	101,06
Parte in proprietà, parte in affitto e parte in uso gratuito	-	-	14,80	30,01	60,00	44,89	-	-	149,70
Con manodopera familiare prevalente	341,44	604,66	1.894,67	2.013,73	1.516,11	1.232,93	668,78	432,15	8.704,47
Solo in proprietà	71,11	158,24	466,62	572,48	473,11	621,27	465,52	142,49	2.970,84
Solo in affitto	3,65	12,33	53,50	35,41	46,94	75,50	-	319,45	546,78
Solo in uso gratuito	0,66	3,15	8,60	-	-	44,00	-	-	56,41
Parte in proprietà e parte in affitto	2,34	17,00	89,35	171,26	147,00	322,34	74,32	163,34	986,95
Parte in proprietà e parte in uso gratuito	-	1,08	5,37	21,28	12,16	138,88	61,43	-	240,20
Parte in affitto e parte in uso gratuito	-	-	9,11	-	-	34,50	-	-	43,61
Parte in proprietà, parte in affitto e parte in uso gratuito	-	-	9,05	5,10	-	50,66	-	-	64,81
Con manodopera extrafamiliare prevalente	77,76	191,80	641,60	805,53	679,21	1.287,15	601,27	625,28	4.909,60
Solo in proprietà	70,60	83,65	218,01	113,61	151,61	356,92	575,87	590,15	2.160,42
Solo in affitto	36,03	14,28	2,15	14,91	14,41	-	-	-	81,78
Solo in uso gratuito	1,13	1,30	2,40	-	13,50	-	-	-	18,33
Parte in proprietà e parte in affitto	5,11	14,54	53,26	10,66	29,12	-	242,21	-	354,90
Parte in proprietà e parte in uso gratuito	-	-	-	9,00	-	-	-	-	9,00
Parte in proprietà, parte in affitto e parte in uso gratuito	-	-	6,78	5,89	12,27	35,47	-	-	60,41
Conduzione con salariati	112,87	113,77	282,60	154,07	220,91	392,39	818,08	590,15	2.684,84
Solo in proprietà	-	1,04	4,00	-	-	-	-	-	5,04
Solo in affitto	0,80	-	-	-	-	-	-	-	0,80
Parte in proprietà e parte in uso gratuito	-	-	-	-	-	-	-	-	-
Conduzione a colonia parziaria appoderata	0,80	1,04	4,00	-	-	-	-	-	5,84
Solo in proprietà	-	-	2,00	-	-	-	-	-	2,00
Solo in uso gratuito	-	-	-	-	-	-	-	-	-
Altra forma di conduzione	-	-	2,00	-	-	-	-	-	2,00
Solo in proprietà	2.210,59	3.163,12	6.004,24	4.249,42	3.340,88	2.855,21	2.043,16	832,64	24.699,26
Solo in affitto	591,65	458,79	622,14	499,78	283,76	255,89	82,00	319,45	3.113,46
Solo in uso gratuito	36,75	45,59	135,72	119,73	98,68	133,47	-	-	569,94
Parte in proprietà e parte in affitto	175,15	459,36	1.617,60	1.653,60	1.517,01	966,95	476,38	495,49	7.361,54
Parte in proprietà e parte in uso gratuito	20,35	58,77	168,15	239,65	187,93	353,90	61,43	-	1.090,18
Parte in affitto e parte in uso gratuito	3,04	12,38	46,01	73,19	24,89	122,41	-	-	281,92
Parte in proprietà, parte in affitto e parte in uso gratuito	0,57	17,98	95,10	119,01	122,48	160,28	-	-	515,42
TOTALE	3.038,10	4.215,99	8.688,96	6.954,38	5.575,63	4.848,11	2.662,97	1.647,58	37.631,72

**Tavola 3.3 - Aziende e relativa superficie per forma di utilizzazione dei terreni, classe di superficie totale e classe di superficie agricola utilizzata (SAU) (superficie in ettari)**

CLASSI DI SUPERFICIE TOTALE	SUPERFICIE AGRICOLA UTILIZZATA				Arboricoltura da legno	Boschi	SUPERFICIE AGRICOLA NON UTILIZZATA		Altra superficie	Totale generale
	Seminativi	Coltivazioni legnose agrarie	Prati permanenti e pascoli	Totale aziende con SAU			Totale	Di cui destinata ad attività ricreative		
AZIENDE										
CLASSI DI SUPERFICIE TOTALE										
Meno di 1 ettaro	8.245	6.534	782	12.231	95	543	962	9	3.246	12.231
1 -- 2	5.850	5.368	893	8.333	141	1.103	1.122	8	3.666	8.333
2 -- 3	3.163	2.791	528	4.182	87	803	685	4	2.227	4.182
3 -- 5	3.084	2.688	594	3.988	102	951	659	3	2.480	3.989
5 -- 10	2.362	1.952	451	2.903	80	771	437	8	2.079	2.903
10 -- 20	990	710	217	1.187	47	301	185	5	932	1.187
20 -- 30	226	164	64	286	21	81	55	4	222	286
30 -- 50	137	85	33	163	13	44	30	1	122	163
50 -- 100	85	62	37	112	5	51	26	7	88	112
100 ed oltre	46	30	54	74	8	56	28	8	62	74
TOTALE	24.188	20.384	3.653	33.459	599	4.704	4.189	57	15.124	33.460
CLASSI DI SAU										
Senza superficie	-	-	-	-	-	1	1	-	1	1
Meno di 1 ettaro	9.261	7.665	1.037	13.805	206	1.240	1.620	12	4.225	13.805
1 -- 2	6.015	5.448	921	8.416	138	1.326	1.132	9	3.775	8.416
2 -- 3	2.957	2.505	503	3.833	60	674	490	4	2.067	3.833
3 -- 5	2.679	2.300	511	3.425	74	627	439	5	2.136	3.425
5 -- 10	2.043	1.638	362	2.477	56	500	286	6	1.759	2.477
10 -- 20	842	574	176	1.003	40	197	131	5	770	1.003
20 -- 30	183	132	42	235	12	50	29	5	184	235
30 -- 50	112	65	28	134	7	27	23	1	104	134
50 -- 100	63	38	32	78	-	25	20	5	59	78
100 ed oltre	33	19	41	53	6	37	18	5	44	53
TOTALE	24.188	20.384	3.653	33.459	599	4.704	4.189	57	15.124	33.460
SUPERFICIE INVESTITA										
CLASSI DI SUPERFICIE TOTALE										
Meno di 1 ettaro	3.142,91	2.440,74	254,10	5.837,75	28,10	104,15	141,64	1,15	169,41	6.281,05
1 -- 2	5.423,01	4.351,68	650,30	10.424,99	71,30	420,87	360,96	3,29	320,60	11.598,72
2 -- 3	4.844,67	3.424,57	534,66	8.803,90	57,07	502,40	381,33	3,41	275,58	10.020,28
3 -- 5	7.526,65	4.656,25	954,32	13.137,22	104,56	874,51	544,48	1,00	425,40	15.086,17
5 -- 10	10.842,36	5.267,48	1.113,70	17.223,54	124,00	1.262,00	503,64	4,64	530,70	19.643,88
10 -- 20	9.310,28	3.807,97	821,31	13.939,56	104,23	1.012,78	266,75	3,34	484,19	15.807,51
20 -- 30	3.730,87	1.681,54	484,93	5.897,34	82,94	574,50	173,04	2,62	157,76	6.885,58
30 -- 50	3.357,08	1.374,57	330,91	5.062,56	121,74	592,18	132,22	0,90	207,84	6.116,54
50 -- 100	3.314,31	1.513,31	827,34	5.654,96	77,15	1.244,61	273,75	75,51	347,09	7.597,56
100 ed oltre	4.751,80	711,18	13.320,96	18.783,94	84,02	20.500,30	1.156,13	413,20	1.943,37	42.467,76
TOTALE	56.243,94	29.229,29	19.292,53	104.765,76	855,11	27.088,30	3.933,94	509,06	4.861,94	141.505,05
CLASSI DI SAU										
Senza superficie	-	-	-	-	-	4,38	0,51	-	0,10	4,99
Meno di 1 ettaro	3.618,94	2.972,58	361,38	6.952,90	130,02	1.169,19	715,39	3,37	682,19	9.649,69
1 -- 2	6.065,61	4.816,58	740,08	11.622,27	121,98	1.425,42	652,69	5,41	514,65	14.337,01
2 -- 3	5.131,23	3.486,02	596,39	9.213,64	59,46	750,80	314,44	1,39	290,18	10.628,52
3 -- 5	7.545,99	4.468,86	939,72	12.954,57	104,39	794,41	278,73	2,23	471,48	14.603,58
5 -- 10	10.716,65	5.065,63	1.059,72	16.842,00	111,21	1.422,05	567,15	6,34	628,56	19.570,97
10 -- 20	8.923,62	3.616,37	870,41	13.410,40	132,42	1.817,48	211,06	2,07	334,65	15.906,01
20 -- 30	3.556,43	1.709,56	384,20	5.650,19	75,08	553,15	168,73	69,49	150,20	6.597,35
30 -- 50	3.283,59	1.372,93	410,07	5.066,59	46,33	931,34	68,51	5,00	159,83	6.272,60
50 -- 100	3.129,74	1.170,95	1.028,05	5.328,74	-	975,30	178,05	22,96	250,77	6.732,86
100 ed oltre	4.272,14	549,81	12.902,51	17.724,46	74,22	17.244,78	778,68	390,80	1.379,33	37.201,47
TOTALE	56.243,94	29.229,29	19.292,53	104.765,76	855,11	27.088,30	3.933,94	509,06	4.861,94	141.505,05

**Tavola 3.4 - Aziende con seminativi e relativa superficie investita per classe di superficie agricola utilizzata (SAU) e principali coltivazioni praticate (superficie in ettari) - TOTALE**

COLTIVAZIONI	CLASSI DI SUPERFICIE AGRICOLA UTILIZZATA								Totale
	Meno di 1	1 -- 2	2 -- 5	5 -- 10	10 -- 20	20 -- 50	50 -- 100	100 ed oltre	
	AZIENDE								
SEMINATIVI	8.429	5.636	5.429	2.009	834	293	63	33	22.726
Cereali	2.324	2.122	2.572	1.159	492	147	30	12	8.858
Frumento tenero e spelta	250	352	608	331	131	30	5	5	1.712
Frumento duro	203	332	400	196	82	23	5	4	1.245
Segale	6	12	19	20	7	5	-	-	69
Orzo	371	547	780	425	179	39	7	4	2.352
Avena	487	511	925	516	252	65	18	9	2.783
Granoturco	1.202	963	1.185	533	233	69	12	3	4.200
Riso	-	-	-	-	-	-	-	-	-
Sorgo	1	1	6	4	-	-	-	-	12
Altri cereali	26	30	46	29	15	4	4	2	156
Legumi secchi	665	442	346	103	47	18	5	1	1.627
Patata	821	563	401	118	46	17	4	-	1.970
Barbabietola da zucchero	16	16	29	10	8	2	-	-	81
Piante sarchiate da foraggio	5	2	3	1	2	-	-	-	13
Piante industriali	1.007	567	678	187	55	11	2	1	2.508
Tabacco	990	564	671	181	55	10	-	-	2.471
Luppolo	-	-	1	-	-	-	-	-	1
Cotone	1	-	1	1	-	-	-	-	3
Lino	-	-	-	-	-	-	-	-	-
Canapa	-	-	2	1	-	1	-	-	4
Piante da semi oleosi	5	1	3	1	-	-	1	-	11
Colza e ravizzone	1	-	-	-	-	-	-	-	1
Girasole	1	1	3	-	-	-	1	-	6
Soia	2	-	1	1	-	-	-	-	4
Altre piante da semi oleosi	1	-	-	-	-	-	-	-	1
Piante aromatiche, medicinali e da condimento	11	2	2	2	-	-	1	1	19
Altre piante industriali	-	1	2	2	-	-	-	-	5
Ortive	2.766	1.402	1.260	410	141	49	11	7	6.046
In piena aria	2.693	1.335	1.130	358	136	47	11	7	5.717
In coltivazioni di pieno campo	2.314	1.124	994	321	119	39	10	7	4.928
Pomodoro da mensa	937	463	374	99	40	7	2	-	1.922
Pomodoro da industria	303	142	149	38	18	8	1	2	661
Altre ortive	1.366	731	630	223	77	28	9	6	3.070
In orti stabili o industriali	446	249	176	45	21	9	2	2	950
Pomodoro da mensa	83	92	40	12	2	-	1	-	230
Altre ortive	381	163	144	37	20	9	2	2	758
Protette	89	92	187	87	15	5	1	1	477
In serra	78	76	143	67	12	5	-	1	382
Pomodoro da mensa	34	18	23	11	-	1	-	1	88
Altre ortive	48	61	125	61	12	5	-	-	312
In tunnel, campane, ecc.	11	19	46	20	3	-	1	-	100
Flori e piante ornamentali	21	8	14	2	2	1	-	-	48
In piena aria	19	6	8	2	1	1	-	-	37
Protetti	3	4	9	-	1	1	-	-	18
In serra	2	2	9	-	-	1	-	-	14
In tunnel, campane, ecc.	1	2	-	-	1	-	-	-	4
Piantine	28	11	9	5	2	2	-	-	57
Orticole	18	5	4	1	-	2	-	-	30
Floricole ed ornamentali	7	2	1	-	1	-	-	-	11
Altre piantine	9	4	5	4	2	-	-	-	24
Foraggiere avvicendate	2.287	1.942	2.483	1.209	540	175	40	25	8.701
Prati avvicendati	1.888	1.518	1.902	894	392	107	30	19	6.750
Erba medica	1.678	1.334	1.646	790	357	90	23	16	5.934
Altri prati avvicendati	225	254	479	260	113	26	11	6	1.374
Erbai	433	553	957	628	318	121	32	21	3.063
Granoturco in erba	62	87	155	111	59	20	4	2	500
Granoturco a maturazione cerosa	55	72	182	182	108	47	17	12	675
Altri erbai monofiti di cereali	60	101	148	111	45	23	4	3	495
Altri erbai	261	300	544	327	162	62	11	8	1.675
Sementi	5	5	11	8	2	1	-	1	33
Terreni a riposo	683	1.173	923	230	85	36	17	12	3.159



**Tavola 3.4 segue - Aziende con seminativi e relativa superficie investita per classe di superficie agricola utilizzata (SAU) e principali coltivazioni praticate (superficie in ettari) - MONTAGNA**

COLTIVAZIONI	CLASSI DI SUPERFICIE AGRICOLA UTILIZZATA								Totale
	Meno di 1	1 -- 2	2 -- 5	5 -- 10	10 -- 20	20 -- 50	50 -- 100	100 ed oltre	
	AZIENDE								
SEMINATIVI	201	271	214	69	26	9	2	1	793
Cereali	62	159	114	52	18	7	2	-	414
Frumento tenero e spelta	7	12	19	8	8	1	1	-	56
Frumento duro	29	83	44	14	1	1	-	-	172
Segale	3	10	12	9	1	3	-	-	38
Orzo	39	110	44	20	8	1	1	-	223
Avena	3	10	16	3	1	-	-	-	33
Granoturco	16	28	54	25	11	3	1	-	138
Riso	-	-	-	-	-	-	-	-	-
Sorgo	-	1	1	-	-	-	-	-	2
Altri cereali	-	-	-	-	-	-	-	-	-
Legumi secchi	47	112	28	6	-	-	1	-	194
Patata	75	138	68	23	8	3	1	-	316
Barbabietola da zucchero	-	1	2	-	-	-	-	-	3
Piante sarchiate da foraggio	-	-	-	-	-	-	-	-	-
Piante industriali	-	-	1	2	-	-	1	-	4
Tabacco	-	-	-	-	-	-	-	-	-
Luppolo	-	-	1	-	-	-	-	-	1
Cotone	-	-	-	-	-	-	-	-	-
Lino	-	-	-	-	-	-	-	-	-
Canapa	-	-	-	-	-	-	-	-	-
Piante da semi oleosi	-	-	-	1	-	-	-	-	1
Colza e ravizzone	-	-	-	-	-	-	-	-	-
Girasole	-	-	-	-	-	-	-	-	-
Soia	-	-	-	1	-	-	-	-	1
Altre piante da semi oleosi	-	-	-	-	-	-	-	-	-
Piante aromatiche, medicinali e da condimento	-	-	-	-	-	-	1	-	1
Altre piante industriali	-	-	-	1	-	-	-	-	1
Ortive	51	95	39	13	2	3	1	-	204
In piena aria	51	95	38	13	2	3	1	-	203
In coltivazioni di pieno campo	38	30	29	11	2	3	1	-	114
Pomodoro da mensa	20	9	4	-	-	-	-	-	33
Pomodoro da industria	-	-	-	-	-	-	-	-	-
Altre ortive	20	22	26	11	2	3	1	-	85
In orti stabili o industriali	14	65	9	2	-	-	1	-	91
Pomodoro da mensa	13	65	7	1	-	-	1	-	87
Altre ortive	2	-	2	1	-	-	1	-	6
Protette	-	-	1	-	-	-	-	-	1
In serra	-	-	1	-	-	-	-	-	1
Pomodoro da mensa	-	-	-	-	-	-	-	-	-
Altre ortive	-	-	1	-	-	-	-	-	1
In tunnel, campane, ecc.	-	-	-	-	-	-	-	-	-
Flori e piante ornamentali	3	-	1	-	-	-	-	-	4
In piena aria	3	-	-	-	-	-	-	-	3
Protetti	-	-	1	-	-	-	-	-	1
In serra	-	-	1	-	-	-	-	-	1
In tunnel, campane, ecc.	-	-	-	-	-	-	-	-	-
Piantine	1	-	1	-	-	-	-	-	2
Orticole	1	-	1	-	-	-	-	-	2
Floricole ed ornamentali	-	-	-	-	-	-	-	-	-
Altre piantine	-	-	-	-	-	-	-	-	-
Foraggiere avvicendate	123	196	154	46	23	7	2	1	552
Prati avvicendati	113	185	142	43	21	7	2	1	514
Erba medica	103	175	132	42	20	6	2	-	480
Altri prati avvicendati	11	14	15	4	7	2	1	1	55
Erbai	12	15	35	14	8	1	2	-	87
Granoturco in erba	1	2	6	3	1	-	-	-	13
Granoturco a maturazione cerosa	2	1	4	9	5	-	2	-	23
Altri erbai monofiti di cereali	4	4	4	2	1	-	-	-	15
Altri erbai	5	8	21	6	3	1	1	-	45
Sementi	-	-	1	-	-	-	-	-	1
Terreni a riposo	13	38	33	8	1	2	1	-	96

**Tavola 3.4 segue - Aziende con seminativi e relativa superficie investita per classe di superficie agricola utilizzata (SAU) e principali coltivazioni praticate (superficie in ettari) - COLLINA**

COLTIVAZIONI	CLASSI DI SUPERFICIE AGRICOLA UTILIZZATA								Totale
	Meno di 1	1 -- 2	2 -- 5	5 -- 10	10 -- 20	20 -- 50	50 -- 100	100 ed oltre	
	AZIENDE								
SEMINATIVI	3.757	3.104	3.027	1.117	458	146	34	22	11.665
Cereali	865	1.141	1.557	755	305	82	19	8	4.732
Frumento tenero e spelta	133	226	451	254	95	21	2	3	1.185
Frumento duro	50	117	177	91	44	7	2	3	491
Segale	2	1	7	9	5	2	-	-	26
Orzo	319	421	689	380	142	29	4	3	1.987
Avena	228	321	622	369	168	34	12	7	1.761
Granoturco	265	470	643	347	153	51	7	2	1.938
Riso	-	-	-	-	-	-	-	-	-
Sorgo	-	-	1	3	-	-	-	-	4
Altri cereali	21	22	35	20	10	2	3	2	115
Legumi secchi	436	258	270	87	43	11	4	1	1.110
Patata	548	296	239	72	30	9	2	-	1.196
Barbabietola da zucchero	7	2	4	1	-	-	-	-	14
Piante sarchiate da foraggio	1	1	2	1	1	-	-	-	6
Piante industriali	169	110	142	47	24	5	-	1	498
Tabacco	159	107	139	45	24	5	-	-	479
Luppolo	-	-	-	-	-	-	-	-	-
Cotone	1	-	-	1	-	-	-	-	2
Lino	-	-	-	-	-	-	-	-	-
Canapa	-	-	-	-	-	-	-	-	-
Piante da semi oleosi	4	1	3	-	-	-	-	-	8
Colza e ravizzone	-	-	-	-	-	-	-	-	-
Girasole	1	1	3	-	-	-	-	-	5
Soia	2	-	1	-	-	-	-	-	3
Altre piante da semi oleosi	1	-	-	-	-	-	-	-	1
Piante aromatiche, medicinali e da condimento	5	2	2	1	-	-	-	1	11
Altre piante industriali	-	-	1	-	-	-	-	-	1
Ortive	1.283	560	484	156	81	20	6	4	2.594
In piena aria	1.252	543	465	148	81	20	6	4	2.519
In coltivazioni di pieno campo	1.073	495	413	135	71	17	6	4	2.214
Pomodoro da mensa	475	242	194	52	31	4	2	-	1.000
Pomodoro da industria	35	12	14	8	8	2	-	-	79
Altre ortive	710	354	286	95	43	13	5	4	1.510
In orti stabili o industriali	214	64	69	15	13	4	-	1	380
Pomodoro da mensa	48	14	20	7	2	-	-	-	91
Altre ortive	179	53	56	12	12	4	-	1	317
Protette	39	21	21	9	-	1	-	-	91
In serra	38	21	21	9	-	1	-	-	90
Pomodoro da mensa	21	9	14	6	-	1	-	-	51
Altre ortive	19	12	8	4	-	1	-	-	44
In tunnel, campane, ecc.	1	-	-	-	-	-	-	-	1
Flori e piante ornamentali	9	4	5	-	2	1	-	-	21
In piena aria	9	3	5	-	1	1	-	-	19
Protetti	-	1	1	-	1	1	-	-	4
In serra	-	-	1	-	-	1	-	-	2
In tunnel, campane, ecc.	-	1	-	-	1	-	-	-	2
Piantine	8	6	3	2	2	1	-	-	22
Orticole	4	3	1	-	-	1	-	-	9
Floricole ed ornamentali	2	1	1	-	1	-	-	-	5
Altre piantine	2	2	2	2	2	-	-	-	10
Foraggiere avvicendate	1.210	1.244	1.667	777	298	82	18	16	5.312
Prati avvicendati	993	983	1.403	662	257	62	16	12	4.388
Erba medica	851	838	1.195	578	236	53	14	10	3.775
Altri prati avvicendati	153	201	411	230	81	15	5	4	1.100
Erbai	244	375	566	356	166	53	12	14	1.786
Granoturco in erba	45	74	122	85	41	12	1	1	381
Granoturco a maturazione cerosa	26	31	76	77	48	24	5	6	293
Altri erbai monofiti di cereali	50	92	121	86	36	8	1	3	397
Altri erbai	128	185	305	185	84	24	6	8	925
Sementi	4	3	7	4	-	-	-	1	19
Terreni a riposo	501	868	738	172	70	31	12	12	2.404

**Tavola 3.4 segue - Aziende con seminativi e relativa superficie investita per classe di superficie agricola utilizzata (SAU) e principali coltivazioni praticate (superficie in ettari) - PIANURA**

COLTIVAZIONI	CLASSI DI SUPERFICIE AGRICOLA UTILIZZATA								Totale
	Meno di 1	1 -- 2	2 -- 5	5 -- 10	10 -- 20	20 -- 50	50 -- 100	100 ed oltre	
	AZIENDE								
SEMINATIVI	4.471	2.261	2.188	823	350	138	27	10	10.268
Cereali	1.397	822	901	352	169	58	9	4	3.712
Frumento tenero e spelta	110	114	138	69	28	8	2	2	471
Frumento duro	124	132	179	91	37	15	3	1	582
Segale	1	1	-	2	1	-	-	-	5
Orzo	13	16	47	25	29	9	2	1	142
Avena	256	180	287	144	83	31	6	2	989
Granoturco	921	465	488	161	69	15	4	1	2.124
Riso	-	-	-	-	-	-	-	-	-
Sorgo	1	-	4	1	-	-	-	-	6
Altri cereali	5	8	11	9	5	2	1	-	41
Legumi secchi	182	72	48	10	4	7	-	-	323
Patata	198	129	94	23	8	5	1	-	458
Barbabietola da zucchero	9	13	23	9	8	2	-	-	64
Piante sarchiate da foraggio	4	1	1	-	1	-	-	-	7
Piante industriali	838	457	535	138	31	6	1	-	2.006
Tabacco	831	457	532	136	31	5	-	-	1.992
Luppolo	-	-	-	-	-	-	-	-	-
Cotone	-	-	1	-	-	-	-	-	1
Lino	-	-	-	-	-	-	-	-	-
Canapa	-	-	2	1	-	1	-	-	4
Piante da semi oleosi	1	-	-	-	-	-	1	-	2
Colza e ravizzone	1	-	-	-	-	-	-	-	1
Girasole	-	-	-	-	-	-	1	-	1
Soia	-	-	-	-	-	-	-	-	-
Altre piante da semi oleosi	-	-	-	-	-	-	-	-	-
Piante aromatiche, medicinali e da condimento	6	-	-	1	-	-	-	-	7
Altre piante industriali	-	1	1	1	-	-	-	-	3
Ortive	1.432	747	737	241	58	26	4	3	3.248
In piena aria	1.390	697	627	197	53	24	4	3	2.995
In coltivazioni di pieno campo	1.203	599	552	175	46	19	3	3	2.600
Pomodoro da mensa	442	212	176	47	9	3	-	-	889
Pomodoro da industria	268	130	135	30	10	6	1	2	582
Altre ortive	636	355	318	117	32	12	3	2	1.475
In orti stabili o industriali	218	120	98	28	8	5	1	1	479
Pomodoro da mensa	22	13	13	4	-	-	-	-	52
Altre ortive	200	110	86	24	8	5	1	1	435
Protette	50	71	165	78	15	4	1	1	385
In serra	40	55	121	58	12	4	-	1	291
Pomodoro da mensa	13	9	9	5	-	-	-	1	37
Altre ortive	29	49	116	57	12	4	-	-	267
In tunnel, campane, ecc.	10	19	46	20	3	-	1	-	99
Flori e piante ornamentali	9	4	8	2	-	-	-	-	23
In piena aria	7	3	3	2	-	-	-	-	15
Protetti	3	3	7	-	-	-	-	-	13
In serra	2	2	7	-	-	-	-	-	11
In tunnel, campane, ecc.	1	1	-	-	-	-	-	-	2
Piantine	19	5	5	3	-	1	-	-	33
Orticole	13	2	2	1	-	1	-	-	19
Floricole ed ornamentali	5	1	-	-	-	-	-	-	6
Altre piantine	7	2	3	2	-	-	-	-	14
Foraggiere avvicendate	954	502	662	386	219	86	20	8	2.837
Prati avvicendati	782	350	357	189	114	38	12	6	1.848
Erba medica	724	321	319	170	101	31	7	6	1.679
Altri prati avvicendati	61	39	53	26	25	9	5	1	219
Erbai	177	163	356	258	144	67	18	7	1.190
Granoturco in erba	16	11	27	23	17	8	3	1	106
Granoturco a maturazione cerosa	27	40	102	96	55	23	10	6	359
Altri erbai monofiti di cereali	6	5	23	23	8	15	3	-	83
Altri erbai	128	107	218	136	75	37	4	-	705
Sementi	1	2	3	4	2	1	-	-	13
Terreni a riposo	169	267	152	50	14	3	4	-	659

**Tavola 3.4 segue - Aziende con seminativi e relativa superficie investita per classe di superficie agricola utilizzata (SAU) e principali coltivazioni praticate (superficie in ettari) - TOTALE**

COLTIVAZIONI	CLASSI DI SUPERFICIE AGRICOLA UTILIZZATA								Totale
	Meno di 1	1 -- 2	2 -- 5	5 -- 10	10 -- 20	20 -- 50	50 -- 100	100 ed oltre	
	SUPERFICIE INVESTITA								
SEMINATIVI	3.474,25	5.957,58	12.565,94	10.674,52	8.908,14	6.837,46	3.128,98	4.271,41	55.818,28
Cereali	968,55	1.718,31	4.025,31	3.706,67	3.144,96	2.106,23	930,72	565,25	17.166,00
Frumento tenero e spelta	97,64	222,64	559,49	503,24	355,40	286,91	64,66	81,45	2.171,43
Frumento duro	76,59	208,48	453,02	425,55	362,74	181,75	130,90	80,71	1.919,74
Segale	1,35	4,48	12,70	19,12	9,52	9,97	-	-	57,14
Orzo	115,13	231,80	570,49	521,97	476,05	205,79	69,44	52,50	2.243,17
Avena	192,38	354,93	1.103,24	1.138,58	1.021,03	708,83	362,37	194,78	5.076,14
Granoturco	479,44	673,65	1.261,33	1.022,70	863,89	682,91	271,05	107,41	5.362,38
Riso	-	-	-	-	-	-	-	-	-
Sorgo	0,45	1,65	4,20	6,35	-	-	-	-	12,65
Altri cereali	5,57	20,68	60,84	69,16	56,33	30,07	32,30	48,40	323,35
Legumi secchi	88,04	101,91	188,20	116,37	115,61	174,85	67,42	7,30	859,70
Patata	105,47	146,82	184,95	100,56	107,18	96,77	3,39	-	745,14
Barbabietola da zucchero	5,09	19,93	63,19	34,70	34,30	19,50	-	-	176,71
Piante sarchiate da foraggio	1,52	1,33	4,24	1,00	23,50	-	-	-	31,59
Piante industriali	470,36	551,55	1.120,98	475,06	237,57	42,35	6,64	1,00	2.905,51
Tabacco	468,55	549,72	1.110,78	462,35	237,57	41,85	-	-	2.870,82
Luppolo	-	-	0,03	-	-	-	-	-	0,03
Cotone	0,10	-	0,93	1,95	-	-	-	-	2,98
Lino	-	-	-	-	-	-	-	-	-
Canapa	-	-	2,60	5,60	-	0,50	-	-	8,70
Piante da semi oleosi	1,25	1,12	2,55	2,40	-	-	6,55	-	13,87
Colza e ravizzone	0,50	-	-	-	-	-	-	-	0,50
Girasole	0,05	1,12	2,05	-	-	-	6,55	-	9,77
Soia	0,40	-	0,50	2,40	-	-	-	-	3,30
Altre piante da semi oleosi	0,30	-	-	-	-	-	-	-	0,30
Piante aromatiche, medicinali e da condimento	0,46	0,05	0,03	0,60	-	-	0,09	1,00	2,23
Altre piante industriali	-	0,66	4,06	2,16	-	-	-	-	6,88
Ortive	682,70	743,55	1.277,71	768,21	519,10	440,05	75,45	290,23	4.797,00
In piena aria	654,24	678,64	1.012,17	605,95	466,10	409,25	71,45	284,23	4.182,03
In coltivazioni di pieno campo	552,32	584,29	873,72	524,62	374,65	346,54	69,34	234,23	3.559,71
Pomodoro da mensa	127,56	112,04	165,33	104,54	66,37	44,72	2,10	-	622,66
Pomodoro da industria	120,96	126,51	190,49	71,09	58,02	86,82	5,00	184,80	843,69
Altre ortive	303,80	345,74	517,90	348,99	250,26	215,00	62,24	49,43	2.093,36
In orti stabili o industriali	101,92	94,35	138,45	81,33	91,45	62,71	2,11	50,00	622,32
Pomodoro da mensa	8,59	12,18	16,38	7,22	1,80	-	0,08	-	46,25
Altre ortive	93,33	82,17	122,07	74,11	89,65	62,71	2,03	50,00	576,07
Protette	28,46	64,91	265,54	162,26	53,00	30,80	4,00	6,00	614,97
In serra	23,82	50,00	199,23	135,68	49,90	30,80	-	6,00	495,43
Pomodoro da mensa	6,04	4,06	11,03	4,81	-	1,00	-	6,00	32,94
Altre ortive	17,78	45,94	188,20	130,87	49,90	29,80	-	-	462,49
In tunnel, campane, ecc.	4,64	14,91	66,31	26,58	3,10	-	4,00	-	119,54
Fiori e piante ornamentali	3,90	9,32	18,24	2,18	4,60	3,50	-	-	41,74
In piena aria	2,88	5,30	9,80	2,18	2,00	2,50	-	-	24,66
Protetti	1,02	4,02	8,37	-	2,60	1,00	-	-	17,01
In serra	0,82	2,18	8,44	-	-	1,00	-	-	12,44
In tunnel, campane, ecc.	0,20	1,84	-	-	2,60	-	-	-	4,64
Piantine	7,31	4,97	5,70	6,46	6,08	1,10	-	-	31,62
Orticole	3,56	1,22	2,50	2,00	-	1,10	-	-	10,38
Floricole ed ornamentali	1,71	1,81	0,01	-	2,73	-	-	-	6,26
Altre piantine	2,04	1,94	3,19	4,46	3,35	-	-	-	14,98
Foraggiere avvicendate	942,93	1.716,23	4.403,07	4.811,12	4.264,57	3.494,58	1.777,32	2.746,51	24.156,33
Prati avvicendati	769,39	1.258,76	2.720,03	2.391,79	1.749,30	1.009,47	565,51	1.080,91	11.545,16
Erba medica	675,95	1.067,69	2.064,13	1.790,41	1.324,93	633,66	320,91	684,27	8.561,95
Altri prati avvicendati	93,44	191,07	655,90	601,38	424,37	375,81	244,60	396,64	2.983,21
Erbai	173,54	457,47	1.683,04	2.419,33	2.515,27	2.485,11	1.211,81	1.665,60	12.611,17
Granoturco in erba	18,18	46,94	159,37	233,86	294,76	245,61	194,49	105,50	1.298,71
Granoturco a maturazione cerosa	24,49	65,25	324,60	644,07	766,11	830,21	557,43	948,32	4.160,48
Altri erbai monofiti di cereali	23,54	89,80	215,24	312,94	258,31	338,81	237,16	258,80	1.734,60
Altri erbai	107,33	255,48	983,83	1.228,46	1.196,09	1.070,48	222,73	352,98	5.417,38
Sementi	1,41	4,25	16,48	32,79	12,50	6,00	-	18,00	91,43
Terreni a riposo	196,97	939,41	1.257,87	619,40	438,17	452,53	268,04	643,12	4.815,51

**Tavola 3.4 segue - Aziende con seminativi e relativa superficie investita per classe di superficie agricola utilizzata (SAU) e principali coltivazioni praticate (superficie in ettari) - MONTAGNA**

COLTIVAZIONI	CLASSI DI SUPERFICIE AGRICOLA UTILIZZATA								Totale
	Meno di 1	1 -- 2	2 -- 5	5 -- 10	10 -- 20	20 -- 50	50 -- 100	100 ed oltre	
	SUPERFICIE INVESTITA								
SEMINATIVI	76,36	283,95	421,07	265,75	249,14	179,23	83,85	50,00	1.609,35
Cereali	16,99	57,28	114,93	102,27	81,80	74,19	8,00	-	455,46
Frumento tenero e spelta	1,11	5,57	12,73	10,19	22,77	14,00	3,00	-	69,37
Frumento duro	3,03	13,94	15,88	4,85	0,33	1,00	-	-	39,03
Segale	0,50	3,23	5,96	3,62	0,52	1,57	-	-	15,40
Orzo	6,42	17,35	19,28	21,60	19,30	10,90	3,00	-	97,85
Avena	0,52	0,98	7,24	2,29	1,95	-	-	-	12,98
Granoturco	5,41	14,56	53,51	59,72	36,93	46,72	2,00	-	218,85
Riso	-	-	-	-	-	-	-	-	-
Sorgo	-	1,65	0,33	-	-	-	-	-	1,98
Altri cereali	-	-	-	-	-	-	-	-	-
Legumi secchi	2,91	7,89	2,16	1,29	-	-	0,15	-	14,40
Patata	8,02	19,09	11,70	5,78	2,87	2,67	0,05	-	50,18
Barbabietola da zucchero	-	0,15	0,41	-	-	-	-	-	0,56
Piante sarchiate da foraggio	-	-	-	-	-	-	-	-	-
Piante industriali	-	-	0,03	2,56	-	-	0,09	-	2,68
Tabacco	-	-	-	-	-	-	-	-	-
Luppolo	-	-	0,03	-	-	-	-	-	0,03
Cotone	-	-	-	-	-	-	-	-	-
Lino	-	-	-	-	-	-	-	-	-
Canapa	-	-	-	-	-	-	-	-	-
Piante da semi oleosi	-	-	-	2,40	-	-	-	-	2,40
Colza e ravizzone	-	-	-	-	-	-	-	-	-
Girasole	-	-	-	-	-	-	-	-	-
Soia	-	-	-	2,40	-	-	-	-	2,40
Altre piante da semi oleosi	-	-	-	-	-	-	-	-	-
Piante aromatiche, medicinali e da condimento	-	-	-	-	-	-	0,09	-	0,09
Altre piante industriali	-	-	-	0,16	-	-	-	-	0,16
Ortive	3,04	5,49	6,42	1,86	0,24	11,70	0,21	-	28,96
In piena aria	3,04	5,49	6,09	1,86	0,24	11,70	0,21	-	28,63
In coltivazioni di pieno campo	2,65	3,75	2,84	1,58	0,24	11,70	0,10	-	22,86
Pomodoro da mensa	0,58	1,44	0,11	-	-	-	-	-	2,13
Pomodoro da industria	-	-	-	-	-	-	-	-	-
Altre ortive	2,07	2,31	2,73	1,58	0,24	11,70	0,10	-	20,73
In orti stabili o industriali	0,39	1,74	3,25	0,28	-	-	0,11	-	5,77
Pomodoro da mensa	0,33	1,74	0,17	0,26	-	-	0,08	-	2,58
Altre ortive	0,06	-	3,08	0,02	-	-	0,03	-	3,19
Protette	-	-	0,33	-	-	-	-	-	0,33
In serra	-	-	0,33	-	-	-	-	-	0,33
Pomodoro da mensa	-	-	-	-	-	-	-	-	-
Altre ortive	-	-	0,33	-	-	-	-	-	0,33
In tunnel, campane, ecc.	-	-	-	-	-	-	-	-	-
Fiori e piante ornamentali	0,66	-	0,07	-	-	-	-	-	0,73
In piena aria	0,66	-	-	-	-	-	-	-	0,66
Protetti	-	-	-	-	-	-	-	-	-
In serra	-	-	0,07	-	-	-	-	-	0,07
In tunnel, campane, ecc.	-	-	-	-	-	-	-	-	-
Piantine	0,01	-	0,03	-	-	-	-	-	0,04
Orticole	0,01	-	0,03	-	-	-	-	-	0,04
Floricole ed ornamentali	-	-	-	-	-	-	-	-	-
Altre piantine	-	-	-	-	-	-	-	-	-
Foraggiere avvicendate	40,82	168,65	248,88	138,99	162,63	87,67	70,35	50,00	967,99
Prati avvicendati	37,51	159,11	212,54	105,21	102,11	83,93	23,95	50,00	774,36
Erba medica	34,84	148,57	187,59	102,12	83,49	58,01	20,65	-	635,27
Altri prati avvicendati	2,67	10,54	24,95	3,09	18,62	25,92	3,30	50,00	139,09
Erbai	3,31	9,54	36,34	33,78	60,52	3,74	46,40	-	193,63
Granoturco in erba	0,22	1,46	8,49	3,90	4,00	-	-	-	18,07
Granoturco a maturazione cerosa	0,83	1,20	4,11	20,05	33,52	-	45,40	-	105,11
Altri erbai monofiti di cereali	1,07	2,46	2,79	2,00	5,50	-	-	-	13,82
Altri erbai	1,19	4,42	20,95	7,83	17,50	3,74	1,00	-	56,63
Sementi	-	-	2,31	-	-	-	-	-	2,31
Terreni a riposo	3,91	25,40	34,13	13,00	1,60	3,00	5,00	-	86,04

**Tavola 3.4 segue - Aziende con seminativi e relativa superficie investita per classe di superficie agricola utilizzata (SAU) e principali coltivazioni praticate (superficie in ettari) - COLLINA**

COLTIVAZIONI	CLASSI DI SUPERFICIE AGRICOLA UTILIZZATA								Totale
	Meno di 1	1 -- 2	2 -- 5	5 -- 10	10 -- 20	20 -- 50	50 -- 100	100 ed oltre	
	SUPERFICIE INVESTITA								
SEMINATIVI	1.399,76	2.944,30	6.507,65	5.719,67	4.538,00	3.265,69	1.438,78	3.081,79	28.895,64
Cereali	339,24	843,89	2.180,13	2.129,68	1.619,91	1.003,86	469,69	412,30	8.998,70
Frumento tenero e spelta	48,49	125,05	376,93	339,89	212,66	119,95	13,66	34,45	1.271,08
Frumento duro	15,32	67,38	129,60	107,68	135,81	57,02	53,90	72,71	639,42
Segale	0,50	0,40	6,74	12,91	6,00	8,40	-	-	34,95
Orzo	105,02	202,80	489,23	454,45	281,52	123,49	40,44	40,00	1.736,95
Avena	77,70	170,50	542,80	580,00	445,03	210,38	199,37	159,33	2.385,11
Granoturco	88,42	264,54	592,82	581,33	503,66	470,97	132,02	57,41	2.691,17
Riso	-	-	-	-	-	-	-	-	-
Sorgo	-	-	0,49	4,60	-	-	-	-	5,09
Altri cereali	3,79	13,22	41,52	48,82	35,23	13,65	30,30	48,40	234,93
Legumi secchi	60,76	71,11	154,82	105,13	102,30	68,82	67,27	7,30	637,51
Patata	62,82	54,68	83,61	47,67	65,42	71,40	2,34	-	387,94
Barbabietola da zucchero	0,87	2,69	2,40	1,03	-	-	-	-	6,99
Piante sarchiate da foraggio	0,13	1,00	1,24	1,00	15,65	-	-	-	19,02
Piante industriali	68,75	97,40	207,36	92,23	102,69	25,75	-	1,00	595,18
Tabacco	67,76	96,23	203,38	90,18	102,69	25,75	-	-	585,99
Luppolo	-	-	-	-	-	-	-	-	-
Cotone	0,10	-	-	1,95	-	-	-	-	2,05
Lino	-	-	-	-	-	-	-	-	-
Canapa	-	-	-	-	-	-	-	-	-
Piante da semi oleosi	0,75	1,12	2,55	-	-	-	-	-	4,42
Colza e ravizzone	-	-	-	-	-	-	-	-	-
Girasole	0,05	1,12	2,05	-	-	-	-	-	3,22
Soia	0,40	-	0,50	-	-	-	-	-	0,90
Altre piante da semi oleosi	0,30	-	-	-	-	-	-	-	0,30
Piante aromatiche, medicinali e da condimento	0,14	0,05	0,03	0,10	-	-	-	1,00	1,32
Altre piante industriali	-	-	1,40	-	-	-	-	-	1,40
Ortive	220,95	153,45	206,71	123,25	230,94	136,20	32,10	38,45	1.142,05
In piena aria	215,40	145,93	196,40	114,53	230,94	133,40	32,10	38,45	1.107,15
In coltivazioni di pieno campo	173,78	126,84	155,26	86,83	164,37	110,03	32,10	28,45	877,66
Pomodoro da mensa	48,18	33,85	36,48	21,09	30,76	10,00	2,10	-	182,46
Pomodoro da industria	4,73	2,57	4,72	5,78	25,77	13,50	-	-	57,07
Altre ortive	120,87	90,42	114,06	59,96	107,84	86,53	30,00	28,45	638,13
In orti stabili o industriali	41,62	19,09	41,14	27,70	66,57	23,37	-	10,00	229,49
Pomodoro da mensa	4,75	1,71	4,13	4,05	1,80	-	-	-	16,44
Altre ortive	36,87	17,38	37,01	23,65	64,77	23,37	-	10,00	213,05
Protette	5,55	7,52	10,31	8,72	-	2,80	-	-	34,90
In serra	5,48	7,52	10,31	8,72	-	2,80	-	-	34,83
Pomodoro da mensa	2,71	0,93	4,61	1,32	-	1,00	-	-	10,57
Altre ortive	2,77	6,59	5,70	7,40	-	1,80	-	-	24,26
In tunnel, campane, ecc.	0,07	-	-	-	-	-	-	-	0,07
Fiori e piante ornamentali	0,66	3,41	4,30	-	4,60	3,50	-	-	16,47
In piena aria	0,66	3,11	3,80	-	2,00	2,50	-	-	12,07
Protetti	-	0,30	0,50	-	2,60	1,00	-	-	4,40
In serra	-	-	0,50	-	-	1,00	-	-	1,50
In tunnel, campane, ecc.	-	0,30	-	-	2,60	-	-	-	2,90
Piantine	2,04	2,72	1,80	1,13	6,08	0,10	-	-	13,87
Orticole	1,21	0,52	0,03	-	-	0,10	-	-	1,86
Floricole ed ornamentali	0,40	0,66	0,01	-	2,73	-	-	-	3,80
Altre piantine	0,43	1,54	1,76	1,13	3,35	-	-	-	8,21
Foraggiere avvicendate	496,13	1.021,38	2.632,41	2.728,93	2.032,60	1.522,48	644,16	1.961,62	13.039,71
Prati avvicendati	406,42	747,15	1.896,47	1.751,75	1.129,60	584,78	287,44	789,57	7.593,18
Erba medica	338,98	602,64	1.366,69	1.231,59	826,12	374,47	199,94	556,93	5.497,36
Altri prati avvicendati	67,44	144,51	529,78	520,16	303,48	210,31	87,50	232,64	2.095,82
Erbai	89,71	274,23	735,94	977,18	903,00	937,70	356,72	1.172,05	5.446,53
Granoturco in erba	12,36	36,94	97,07	151,29	185,80	106,71	34,00	46,50	670,67
Granoturco a maturazione cerosa	10,56	22,67	95,23	172,20	207,09	409,77	185,00	513,77	1.616,29
Altri erbai monofiti di cereali	20,03	81,76	174,49	230,01	209,72	119,85	55,00	258,80	1.149,66
Altri erbai	46,76	132,86	369,15	423,68	300,39	301,37	82,72	352,98	2.009,91
Sementi	0,61	1,25	5,44	9,79	-	-	-	18,00	35,09
Terreni a riposo	146,80	691,32	1.027,43	479,83	357,81	433,58	223,22	643,12	4.003,11

**Tavola 3.4 segue - Aziende con seminativi e relativa superficie investita per classe di superficie agricola utilizzata (SAU) e principali coltivazioni praticate (superficie in ettari) - PIANURA**

COLTIVAZIONI	CLASSI DI SUPERFICIE AGRICOLA UTILIZZATA								Totale
	Meno di 1	1 -- 2	2 -- 5	5 -- 10	10 -- 20	20 -- 50	50 -- 100	100 ed oltre	
	SUPERFICIE INVESTITA								
SEMINATIVI	1.998,13	2.729,33	5.637,22	4.689,10	4.121,00	3.392,54	1.606,35	1.139,62	25.313,29
Cereali	612,32	817,14	1.730,25	1.474,72	1.443,25	1.028,18	453,03	152,95	7.711,84
Frumento tenero e spelta	48,04	92,02	169,83	153,16	119,97	152,96	48,00	47,00	830,98
Frumento duro	58,24	127,16	307,54	313,02	226,60	123,73	77,00	8,00	1.241,29
Segale	0,35	0,85	-	2,59	3,00	-	-	-	6,79
Orzo	3,69	11,65	61,98	45,92	175,23	71,40	26,00	12,50	408,37
Avena	114,16	183,45	553,20	556,29	574,05	498,45	163,00	35,45	2.678,05
Granoturco	385,61	394,55	615,00	381,65	323,30	165,22	137,03	50,00	2.452,36
Riso	-	-	-	-	-	-	-	-	-
Sorgo	0,45	-	3,38	1,75	-	-	-	-	5,58
Altri cereali	1,78	7,46	19,32	20,34	21,10	16,42	2,00	-	88,42
Legumi secchi	24,37	22,91	31,22	9,95	13,31	106,03	-	-	207,79
Patata	34,63	73,05	89,64	47,11	38,89	22,70	1,00	-	307,02
Barbabietola da zucchero	4,22	17,09	60,38	33,67	34,30	19,50	-	-	169,16
Piante sarchiate da foraggio	1,39	0,33	3,00	-	7,85	-	-	-	12,57
Piante industriali	401,61	454,15	913,59	380,27	134,88	16,60	6,55	-	2.307,65
Tabacco	400,79	453,49	907,40	372,17	134,88	16,10	-	-	2.284,83
Luppolo	-	-	-	-	-	-	-	-	-
Cotone	-	-	0,93	-	-	-	-	-	0,93
Lino	-	-	-	-	-	-	-	-	-
Canapa	-	-	2,60	5,60	-	0,50	-	-	8,70
Piante da semi oleosi	0,50	-	-	-	-	-	6,55	-	7,05
Colza e ravizzone	0,50	-	-	-	-	-	-	-	0,50
Girasole	-	-	-	-	-	-	6,55	-	6,55
Soia	-	-	-	-	-	-	-	-	-
Altre piante da semi oleosi	-	-	-	-	-	-	-	-	-
Piante aromatiche, medicinali e da condimento	0,32	-	-	0,50	-	-	-	-	0,82
Altre piante industriali	-	0,66	2,66	2,00	-	-	-	-	5,32
Ortive	458,71	584,61	1.064,58	643,10	287,92	292,15	43,14	251,78	3.625,99
In piena aria	435,80	527,22	809,68	489,56	234,92	264,15	39,14	245,78	3.046,25
In coltivazioni di pieno campo	375,89	453,70	715,62	436,21	210,04	224,81	37,14	205,78	2.659,19
Pomodoro da mensa	78,80	76,75	128,74	83,45	35,61	34,72	-	-	438,07
Pomodoro da industria	116,23	123,94	185,77	65,31	32,25	73,32	5,00	184,80	786,62
Altre ortive	180,86	253,01	401,11	287,45	142,18	116,77	32,14	20,98	1.434,50
In orti stabili o industriali	59,91	73,52	94,06	53,35	24,88	39,34	2,00	40,00	387,06
Pomodoro da mensa	3,51	8,73	12,08	2,91	-	-	-	-	27,23
Altre ortive	56,40	64,79	81,98	50,44	24,88	39,34	2,00	40,00	359,83
Protette	22,91	57,39	254,90	153,54	53,00	28,00	4,00	6,00	579,74
In serra	18,34	42,48	188,59	126,96	49,90	28,00	-	6,00	460,27
Pomodoro da mensa	3,33	3,13	6,42	3,49	-	-	-	6,00	22,37
Altre ortive	15,01	39,35	182,17	123,47	49,90	28,00	-	-	437,90
In tunnel, campane, ecc.	4,57	14,91	66,31	26,58	3,10	-	4,00	-	119,47
Fiori e piante ornamentali	2,58	5,91	13,87	2,18	-	-	-	-	24,54
In piena aria	1,56	2,19	6,00	2,18	-	-	-	-	11,93
Protetti	1,02	3,72	7,87	-	-	-	-	-	12,61
In serra	0,82	2,18	7,87	-	-	-	-	-	10,87
In tunnel, campane, ecc.	0,20	1,54	-	-	-	-	-	-	1,74
Piantine	5,26	2,25	3,87	5,33	-	1,00	-	-	17,71
Orticole	2,34	0,70	2,44	2,00	-	1,00	-	-	8,48
Floricole ed ornamentali	1,31	1,15	-	-	-	-	-	-	2,46
Altre piantine	1,61	0,40	1,43	3,33	-	-	-	-	6,77
Foraggiere avvicendate	405,98	526,20	1.521,78	1.943,20	2.069,34	1.884,43	1.062,81	734,89	10.148,63
Prati avvicendati	325,46	352,50	611,02	534,83	517,59	340,76	254,12	241,34	3.177,62
Erba medica	302,13	316,48	509,85	456,70	415,32	201,18	100,32	127,34	2.429,32
Altri prati avvicendati	23,33	36,02	101,17	78,13	102,27	139,58	153,80	114,00	748,30
Erbai	80,52	173,70	910,76	1.408,37	1.551,75	1.543,67	808,69	493,55	6.971,01
Granoturco in erba	5,60	8,54	53,81	78,67	104,96	138,90	160,49	59,00	609,97
Granoturco a maturazione cerosa	13,10	41,38	225,26	451,82	525,50	420,44	327,03	434,55	2.439,08
Altri erbai monofiti di cereali	2,44	5,58	37,96	80,93	43,09	218,96	182,16	-	571,12
Altri erbai	59,38	118,20	593,73	796,95	878,20	765,37	139,01	-	3.350,84
Sementi	0,80	3,00	8,73	23,00	12,50	6,00	-	-	54,03
Terreni a riposo	46,26	222,69	196,31	126,57	78,76	15,95	39,82	-	726,36

**Tavola 3.5 - Aziende con coltivazioni legnose agrarie e relativa superficie investita per le principali coltivazioni praticate e per classe di superficie agricola utilizzata (SAU) (superficie in ettari)**

COLTIVAZIONI	CLASSI DI SUPERFICIE AGRICOLA UTILIZZATA								Totale
	Meno di 1	1 -- 2	2 -- 5	5 -- 10	10 -- 20	20 -- 50	50 -- 100	100 ed oltre	
AZIENDE									
COLTIVAZIONI LEGNOSE AGRARIE	7.665	5.448	4.805	1.638	574	197	38	19	20.384
Vite	3.357	2.144	2.095	765	269	68	11	8	8.717
Olivo per la produzioe di olive	3.814	3.290	2.698	890	286	82	22	17	11.099
Da tavola	113	97	86	31	10	5	-	1	343
Per olio	3.732	3.230	2.624	864	277	79	22	16	10.844
Agrumi	521	227	196	50	24	9	1	1	1.029
Arancio	455	188	167	38	17	7	-	1	873
Mandarino	240	109	107	27	16	3	1	1	504
Clementina e suoi ibridi	6	14	19	8	2	1	-	-	50
Limone	139	54	61	14	7	2	-	-	277
Altri agrumi	36	21	15	5	3	1	-	-	81
Fruttiferi	2.779	2.345	2.328	777	312	129	20	4	8.694
Frutta fresca di origine temperata	1.658	1.398	1.565	571	235	88	15	2	5.532
Melo	232	241	345	153	102	40	5	-	1.118
Pero	116	88	87	31	28	7	1	1	359
Pesco	811	747	1.042	422	181	70	13	1	3.287
Nettarina (pesca noce)	36	30	109	54	34	19	1	1	284
Albicocco	254	231	302	123	70	28	4	1	1.013
Altra frutta	613	537	517	195	74	37	5	1	1.979
Frutta fresca di origine sub-tropicale	53	34	62	26	15	8	-	-	198
Actinidia (kiwi)	9	6	30	19	13	7	-	-	84
Altra frutta	44	28	32	9	3	1	-	-	117
Frutta a guscio	1.258	1.162	991	285	112	57	9	2	3.876
Mandorlo	4	4	3	-	1	-	-	-	12
Nocciolo	597	615	517	152	67	34	6	1	1.989
Castagno	547	561	537	160	58	31	5	2	1.901
Altra frutta	229	161	137	31	13	6	2	1	580
Vivai	20	14	16	7	2	4	1	-	64
Fruttiferi	4	3	3	3	1	4	-	-	18
Piante ornamentali	6	4	4	3	1	2	-	-	20
Altri	11	9	10	2	1	-	1	-	34
SUPERFICIE INVESTITA									
COLTIVAZIONI LEGNOSE AGRARIE	2.972,58	4.816,58	7.954,88	5.065,63	3.616,37	3.082,49	1.170,95	549,81	29.229,29
Vite	720,59	580,85	772,30	397,48	205,22	284,24	144,77	53,17	3.158,62
Olivo per la produzioe di olive	1.086,74	1.994,89	2.364,06	1.181,82	566,42	357,70	219,67	332,26	8.103,56
Da tavola	20,15	28,37	45,46	32,63	11,12	6,22	-	6,79	150,74
Per olio	1.066,59	1.966,52	2.318,60	1.149,19	555,30	351,48	219,67	325,47	7.952,82
Agrumi	92,58	97,59	151,48	66,57	41,36	53,09	54,08	30,85	587,60
Arancio	59,47	53,04	87,45	38,35	25,80	32,62	-	27,85	324,58
Mandarino	22,60	26,54	41,04	11,76	10,90	18,00	54,08	3,00	187,92
Clementina e suoi ibridi	0,74	3,29	7,95	7,01	0,63	1,00	-	-	20,62
Limone	6,48	7,14	8,27	4,15	2,63	1,33	-	-	30,00
Altri agrumi	3,29	7,58	6,77	5,30	1,40	0,14	-	-	24,48
Fruttiferi	1.065,12	2.130,99	4.634,78	3.387,30	2.788,37	2.358,45	739,60	133,53	17.238,14
Frutta fresca di origine temperata	589,44	1.134,43	2.852,45	2.256,53	1.955,64	1.529,33	545,89	105,54	10.969,25
Melo	43,80	93,90	250,60	260,96	280,29	172,97	99,90	-	1.202,42
Pero	13,38	25,63	36,10	33,06	26,45	23,93	0,10	5,14	163,79
Pesco	332,65	676,33	1.815,72	1.446,61	1.189,54	976,41	374,09	12,00	6.823,35
Nettarina (pesca noce)	10,89	17,70	123,97	94,43	134,24	141,73	0,10	81,40	604,46
Albicocco	57,44	113,77	251,93	185,70	186,85	77,68	26,40	0,50	900,27
Altra frutta	131,28	207,10	374,13	235,77	138,27	136,61	45,30	6,50	1.274,96
Frutta fresca di origine sub-tropicale	11,72	12,64	54,28	45,13	31,73	20,02	-	-	175,52
Actinidia (kiwi)	2,59	3,82	29,57	33,92	25,33	15,52	-	-	110,75
Altra frutta	9,13	8,82	24,71	11,21	6,40	4,50	-	-	64,77
Frutta a guscio	463,96	983,92	1.728,05	1.085,64	801,00	809,10	193,71	27,99	6.093,37
Mandorlo	1,22	1,99	2,62	-	0,04	-	-	-	5,87
Nocciolo	192,87	396,96	647,73	390,53	347,63	295,50	141,45	13,00	2.425,67
Castagno	227,18	523,29	1.006,10	664,26	436,36	490,19	49,96	8,85	3.406,19
Altra frutta	42,69	61,68	71,60	30,85	16,97	23,41	2,30	6,14	255,64
Vivai	2,85	4,41	14,79	18,55	2,38	27,28	8,00	-	78,26
Fruttiferi	0,48	0,83	5,56	11,36	1,00	16,91	-	-	36,14
Piante ornamentali	1,50	3,01	4,86	6,68	0,28	10,37	-	-	26,70
Altri	0,87	0,57	4,37	0,51	1,10	-	8,00	-	15,42



**Tavola 3.6 - Aziende con superficie irrigabile per classe di superficie irrigabile, classe di superficie totale, classe di superficie agricola utilizzata (SAU) e zona altimetrica (superficie in ettari)**

CLASSI DI SUPERFICIE TOTALE	CLASSI DI SUPERFICIE IRRIGABILE								Totale
	Meno di 1	1 -- 2	2 -- 5	5 -- 10	10 -- 20	20 -- 50	50--100	100 ed oltre	
CLASSI DI SAU									
ZONE ALTIMETRICHE									
AZIENDE									
CLASSI DI SUPERFICIE TOTALE									
Meno di 1 ettaro	6.221	-	-	-	-	-	-	-	6.221
1 -- 2	1.005	2.794	-	-	-	-	-	-	3.799
2 -- 3	278	494	1.248	-	-	-	-	-	2.020
3 -- 5	188	330	1.638	-	-	-	-	-	2.156
5 -- 10	98	133	542	1.018	-	-	-	-	1.791
10 -- 20	21	25	73	217	501	-	-	-	837
20 -- 30	1	6	6	9	55	121	-	-	198
30 -- 50	2	1	5	5	14	95	-	-	122
50 -- 100	3	2	2	4	7	25	31	-	74
100 ed oltre	2	-	1	-	2	5	9	17	36
TOTALE	7.819	3.785	3.515	1.253	579	246	40	17	17.254
CLASSI DI SAU									
Meno di 1 ettaro	6.617	15	2	1	-	-	-	-	6.635
1 -- 2	746	3.034	11	-	-	-	-	-	3.791
2 -- 3	218	349	1.443	1	-	-	-	-	2.011
3 -- 5	148	262	1.623	3	-	1	-	-	2.037
5 -- 10	73	101	379	1.097	2	-	-	-	1.652
10 -- 20	14	18	49	140	532	2	-	-	755
20 -- 30	-	3	4	5	35	133	-	-	180
30 -- 50	-	1	2	6	5	93	-	-	107
50 -- 100	2	2	1	-	4	15	35	-	59
100 ed oltre	1	-	1	-	1	2	5	17	27
TOTALE	7.819	3.785	3.515	1.253	579	246	40	17	17.254
ZONE ALTIMETRICHE									
Montagna	124	59	47	23	8	5	-	-	266
Collina	2.654	1.301	1.133	407	208	99	9	10	5.821
Pianura	5.041	2.425	2.335	823	363	142	31	7	11.167
TOTALE	7.819	3.785	3.515	1.253	579	246	40	17	17.254
SUPERFICIE IRRIGABILE									
CLASSI DI SUPERFICIE TOTALE									
Meno di 1 ettaro	2.760,53	-	-	-	-	-	-	-	2.760,53
1 -- 2	596,49	3.696,65	-	-	-	-	-	-	4.293,14
2 -- 3	139,32	724,56	2.896,85	-	-	-	-	-	3.760,73
3 -- 5	94,05	462,97	5.504,89	-	-	-	-	-	6.061,91
5 -- 10	51,73	178,82	1.914,34	6.705,00	-	-	-	-	8.849,89
10 -- 20	9,18	33,15	236,78	1.648,29	6.479,32	-	-	-	8.406,72
20 -- 30	0,66	8,72	18,25	59,88	863,47	2.798,79	-	-	3.749,77
30 -- 50	0,64	1,50	17,72	34,46	206,96	3.278,60	-	-	3.539,88
50 -- 100	2,03	2,12	4,84	35,48	87,84	940,09	2.123,30	-	3.195,70
100 ed oltre	1,51	-	4,11	-	27,26	155,91	659,60	2.770,90	3.619,29
TOTALE	3.656,14	5.108,49	10.597,78	8.483,11	7.664,85	7.173,39	2.782,90	2.770,90	48.237,56
CLASSI DI SAU									
Meno di 1 ettaro	3.009,67	20,75	4,88	5,94	-	-	-	-	3.041,24
1 -- 2	413,69	4.077,02	28,52	-	-	-	-	-	4.519,23
2 -- 3	110,63	480,87	3.405,45	6,00	-	-	-	-	4.002,95
3 -- 5	74,24	361,88	5.709,95	21,81	-	22,00	-	-	6.189,88
5 -- 10	38,92	136,23	1.259,03	7.368,29	32,94	-	-	-	8.835,41
10 -- 20	7,06	23,22	161,75	1.000,96	6.994,57	62,80	-	-	8.250,36
20 -- 30	-	4,90	16,47	31,27	494,75	3.158,57	-	-	3.705,96
30 -- 50	-	1,50	5,62	48,84	77,69	3.293,39	-	-	3.427,04
50 -- 100	1,13	2,12	2,00	-	47,64	567,18	2.434,92	-	3.054,99
100 ed oltre	0,80	-	4,11	-	17,26	69,45	347,98	2.770,90	3.210,50
TOTALE	3.656,14	5.108,49	10.597,78	8.483,11	7.664,85	7.173,39	2.782,90	2.770,90	48.237,56
ZONE ALTIMETRICHE									
Montagna	52,62	80,39	137,99	152,42	110,39	165,29	-	-	699,10
Collina	1.176,46	1.728,72	3.403,70	2.738,04	2.760,37	2.898,91	643,70	1.718,31	17.068,21
Pianura	2.427,06	3.299,38	7.056,09	5.592,65	4.794,09	4.109,19	2.139,20	1.052,59	30.470,25
TOTALE	3.656,14	5.108,49	10.597,78	8.483,11	7.664,85	7.173,39	2.782,90	2.770,90	48.237,56

**Tavola 3.7 - Aziende con allevamenti e relativo numero di capi per specie di bestiame, classe di superficie totale e classe di superficie agricola utilizzata (SAU)**

CLASSI DI SUPERFICIE TOTALE CLASSI DI SAU	SPECIE DI BESTIAME								
	Bovini	Bufalini	Ovini	Caprini	Equini	Suini	Allevamenti avicoli	Conigli	Struzzi

AZIENDE									
CLASSI DI SUPERFICIE TOTALE (in ettari)									
Senza superficie	2	3	3	1	1	1	2	2	1
Meno di 1 ettaro	122	13	107	38	43	395	1.117	267	4
1 -- 2	293	30	193	34	45	654	1.423	335	7
2 -- 3	295	69	157	43	49	503	939	226	3
3 -- 5	568	120	174	51	85	713	1.141	274	6
5 -- 10	674	273	158	56	84	681	956	258	4
10 -- 20	314	233	67	30	49	268	357	97	2
20 -- 30	50	67	11	7	14	42	56	12	-
30 -- 50	26	47	7	5	10	12	24	4	-
50 -- 100	18	29	5	5	7	12	14	3	-
100 ed oltre	12	15	5	4	9	6	8	6	1
<b>TOTALE</b>	<b>2.374</b>	<b>899</b>	<b>887</b>	<b>274</b>	<b>396</b>	<b>3.287</b>	<b>6.037</b>	<b>1.484</b>	<b>28</b>
CLASSI DI SAU (in ettari)									
Senza superficie	2	3	3	1	1	2	3	2	1
Meno di 1 ettaro	190	17	153	52	64	581	1.513	368	7
1 -- 2	316	46	229	49	101	774	1.547	360	5
2 -- 3	335	72	136	33	46	477	869	207	5
3 -- 5	560	137	171	55	50	631	986	248	6
5 -- 10	621	270	123	47	64	566	779	212	1
10 -- 20	266	215	51	24	37	209	271	70	2
20 -- 30	45	57	10	6	13	28	44	7	-
30 -- 50	18	45	3	1	7	8	13	3	-
50 -- 100	15	26	6	4	7	9	10	5	1
100 ed oltre	6	11	2	2	6	2	2	2	-
<b>TOTALE</b>	<b>2.374</b>	<b>899</b>	<b>887</b>	<b>274</b>	<b>396</b>	<b>3.287</b>	<b>6.037</b>	<b>1.484</b>	<b>28</b>

CAPI									
CLASSI DI SUPERFICIE TOTALE (in ettari)									
Senza superficie	29	170	555	25	3	400	3.030	112	45
Meno di 1 ettaro	1.535	672	5.165	257	83	567	120.333	2.942	97
1 -- 2	3.526	1.535	7.438	304	142	979	135.519	4.100	77
2 -- 3	2.850	3.720	4.626	800	78	829	43.864	2.695	98
3 -- 5	6.879	7.321	7.401	1.053	218	1.763	44.702	3.289	45
5 -- 10	12.318	22.554	5.364	1.056	274	2.722	196.320	35.192	36
10 -- 20	10.017	24.467	4.470	358	274	1.047	80.340	1.212	13
20 -- 30	2.149	10.075	1.580	418	35	104	1.751	258	-
30 -- 50	1.516	8.188	466	53	26	27	74.788	54	-
50 -- 100	4.686	9.819	1.154	66	22	182	651	101	-
100 ed oltre	7.142	5.757	1.477	51	97	46	521	174	4
<b>TOTALE</b>	<b>52.647</b>	<b>94.278</b>	<b>39.696</b>	<b>4.441</b>	<b>1.252</b>	<b>8.666</b>	<b>701.819</b>	<b>50.129</b>	<b>415</b>
CLASSI DI SAU (in ettari)									
Senza superficie	29	170	555	25	3	402	3.044	112	45
Meno di 1 ettaro	2.558	892	5.972	527	144	842	131.221	3.912	147
1 -- 2	3.276	2.379	8.085	634	224	1.137	153.261	4.566	29
2 -- 3	3.575	3.869	5.143	478	87	1.476	43.836	2.559	103
3 -- 5	6.992	9.273	6.479	1.047	203	1.568	181.357	30.413	54
5 -- 10	12.462	22.834	5.324	941	229	2.024	104.266	7.295	20
10 -- 20	8.689	24.523	3.547	524	208	922	8.010	924	13
20 -- 30	2.301	8.054	1.544	159	30	57	75.357	115	-
30 -- 50	1.092	8.814	433	21	19	25	641	30	-
50 -- 100	6.958	8.488	1.154	42	31	181	535	95	4
100 ed oltre	4.715	4.982	1.460	43	74	32	291	108	-
<b>TOTALE</b>	<b>52.647</b>	<b>94.278</b>	<b>39.696</b>	<b>4.441</b>	<b>1.252</b>	<b>8.666</b>	<b>701.819</b>	<b>50.129</b>	<b>415</b>

**Tavola 3.8 - Aziende con bovini e relativo numero di capi per classe di capi, classe di superficie totale e classe di superficie agricola utilizzata (SAU)**

CLASSI DI SUPERFICIE TOTALE CLASSI DI SAU	CLASSI DI CAPI										Totale
	1 -- 2	3 -- 5	6 -- 9	10 -- 19	20 -- 49	50 -- 99	100 -- 499	500 -- 999	1000 -- 1999	2000 ed oltre	
AZIENDE											
CLASSI DI SUPERFICIE TOTALE (in ettari)											
Senza superficie	-	-	-	2	-	-	-	-	-	-	2
Meno di 1 ettaro	34	34	12	26	13	-	3	-	-	-	122
1 -- 2	60	71	56	74	28	2	1	1	-	-	293
2 -- 3	51	84	64	64	28	3	1	-	-	-	295
3 -- 5	61	95	128	191	82	11	-	-	-	-	568
5 -- 10	32	89	112	213	197	27	4	-	-	-	674
10 -- 20	16	19	30	65	121	53	10	-	-	-	314
20 -- 30	1	3	2	8	16	19	1	-	-	-	50
30 -- 50	2	1	3	3	4	8	5	-	-	-	26
50 -- 100	1	2	1	4	4	2	3	-	-	1	18
100 ed oltre	-	1	1	1	2	1	3	-	1	2	12
TOTALE	258	399	409	651	495	126	31	1	1	3	2.374
CLASSI DI SAU (in ettari)											
Senza superficie	-	-	-	2	-	-	-	-	-	-	2
Meno di 1 ettaro	47	50	26	45	17	1	4	-	-	-	190
1 -- 2	68	87	60	65	32	3	-	1	-	-	316
2 -- 3	49	75	80	90	37	3	1	-	-	-	335
3 -- 5	51	97	119	198	84	10	1	-	-	-	560
5 -- 10	27	70	101	191	195	30	7	-	-	-	621
10 -- 20	15	15	21	48	109	52	6	-	-	-	266
20 -- 30	-	3	-	6	15	19	2	-	-	-	45
30 -- 50	1	-	1	4	3	5	4	-	-	-	18
50 -- 100	-	2	1	2	2	2	4	-	-	2	15
100 ed oltre	-	-	-	-	1	1	2	-	1	1	6
TOTALE	258	399	409	651	495	126	31	1	1	3	2.374
CAPI											
CLASSI DI SUPERFICIE TOTALE (in ettari)											
Senza superficie	-	-	-	29	-	-	-	-	-	-	29
Meno di 1 ettaro	53	128	85	333	322	-	614	-	-	-	1.535
1 -- 2	92	290	408	953	733	130	420	500	-	-	3.526
2 -- 3	85	348	475	855	800	180	107	-	-	-	2.850
3 -- 5	98	385	963	2.592	2.209	632	-	-	-	-	6.879
5 -- 10	50	366	836	2.986	5.910	1.739	431	-	-	-	12.318
10 -- 20	28	74	220	916	3.827	3.535	1.417	-	-	-	10.017
20 -- 30	2	11	13	114	533	1.326	150	-	-	-	2.149
30 -- 50	4	3	20	45	143	521	780	-	-	-	1.516
50 -- 100	1	7	8	64	120	110	522	-	-	3.854	4.686
100 ed oltre	-	4	9	17	55	50	808	-	1.066	5.133	7.142
TOTALE	413	1.616	3.037	8.904	14.652	8.223	5.249	500	1.066	8.987	52.647
CLASSI DI SAU (in ettari)											
Senza superficie	-	-	-	29	-	-	-	-	-	-	29
Meno di 1 ettaro	73	198	190	587	426	50	1.034	-	-	-	2.558
1 -- 2	104	357	440	824	861	190	-	500	-	-	3.276
2 -- 3	84	302	590	1.226	1.070	196	107	-	-	-	3.575
3 -- 5	79	399	897	2.682	2.273	557	105	-	-	-	6.992
5 -- 10	43	285	754	2.708	5.836	1.945	891	-	-	-	12.462
10 -- 20	28	58	150	668	3.480	3.453	852	-	-	-	8.689
20 -- 30	-	10	-	90	539	1.346	316	-	-	-	2.301
30 -- 50	2	-	7	63	80	326	614	-	-	-	1.092
50 -- 100	-	7	9	27	64	110	630	-	-	6.111	6.958
100 ed oltre	-	-	-	-	23	50	700	-	1.066	2.876	4.715
TOTALE	413	1.616	3.037	8.904	14.652	8.223	5.249	500	1.066	8.987	52.647

**Tavola 3.9 - Aziende con vacche da latte e relativo numero di capi per classe di capi, classe di superficie totale e classe di superficie agricola utilizzata (SAU)**

CLASSI DI SUPERFICIE TOTALE CLASSI DI SAU	CLASSI DI CAPI										Totale
	1 -- 2	3 -- 5	6 -- 9	10 -- 19	20 -- 49	50 -- 99	100 -- 499	500 -- 999	1000 -- 1999	2000 ed oltre	
AZIENDE											
CLASSI DI SUPERFICIE TOTALE (in ettari)											
Senza superficie	-	1	-	1	-	-	-	-	-	-	2
Meno di 1 ettaro	20	11	13	8	1	1	-	-	-	-	54
1 -- 2	43	40	35	18	1	-	-	-	-	-	137
2 -- 3	54	41	33	24	6	1	1	-	-	-	160
3 -- 5	56	86	102	67	15	1	-	-	-	-	327
5 -- 10	53	94	104	157	54	5	-	-	-	-	467
10 -- 20	12	23	24	75	74	13	-	-	-	-	221
20 -- 30	1	2	5	3	19	8	-	-	-	-	38
30 -- 50	3	1	1	4	5	-	2	-	-	-	16
50 -- 100	-	1	-	4	1	2	-	-	-	1	9
100 ed oltre	-	-	1	1	-	1	2	1	2	-	8
TOTALE	242	300	318	362	176	32	5	1	2	1	1.439
CLASSI DI SAU (in ettari)											
Senza superficie	-	1	-	1	-	-	-	-	-	-	2
Meno di 1 ettaro	33	20	22	12	1	1	-	-	-	-	89
1 -- 2	49	42	35	18	2	1	-	-	-	-	147
2 -- 3	51	51	43	29	6	1	1	-	-	-	182
3 -- 5	50	91	108	76	17	1	-	-	-	-	343
5 -- 10	46	78	89	152	57	5	-	-	-	-	427
10 -- 20	10	16	16	64	71	12	-	-	-	-	189
20 -- 30	1	-	4	3	18	8	1	-	-	-	35
30 -- 50	2	1	-	5	3	-	1	-	-	-	12
50 -- 100	-	-	1	1	1	3	-	-	1	1	8
100 ed oltre	-	-	-	1	-	-	2	1	1	-	5
TOTALE	242	300	318	362	176	32	5	1	2	1	1.439
CAPİ											
CLASSI DI SUPERFICIE TOTALE (in ettari)											
Senza superficie	-	3	-	11	-	-	-	-	-	-	14
Meno di 1 ettaro	24	43	97	93	25	80	-	-	-	-	362
1 -- 2	67	156	239	226	35	-	-	-	-	-	723
2 -- 3	71	164	239	290	170	50	105	-	-	-	1.089
3 -- 5	85	358	746	845	378	74	-	-	-	-	2.486
5 -- 10	76	383	764	2.045	1.418	290	-	-	-	-	4.976
10 -- 20	17	93	172	1.045	2.132	790	-	-	-	-	4.249
20 -- 30	2	7	37	43	642	456	-	-	-	-	1.187
30 -- 50	5	4	9	43	189	-	218	-	-	-	468
50 -- 100	-	5	-	53	30	150	-	-	-	2.062	2.300
100 ed oltre	-	-	6	18	-	69	523	578	2.648	-	3.842
TOTALE	347	1.216	2.309	4.712	5.019	1.959	846	578	2.648	2.062	21.696
CLASSI DI SAU (in ettari)											
Senza superficie	-	3	-	11	-	-	-	-	-	-	14
Meno di 1 ettaro	46	81	156	148	25	80	-	-	-	-	536
1 -- 2	69	164	244	218	65	50	-	-	-	-	810
2 -- 3	72	198	317	348	166	74	105	-	-	-	1.280
3 -- 5	73	380	783	957	425	60	-	-	-	-	2.678
5 -- 10	67	324	659	2.019	1.515	290	-	-	-	-	4.874
10 -- 20	14	62	115	878	2.066	730	-	-	-	-	3.865
20 -- 30	2	-	29	42	608	456	118	-	-	-	1.255
30 -- 50	4	4	-	56	119	-	100	-	-	-	283
50 -- 100	-	-	6	17	30	219	-	-	1.098	2.062	3.432
100 ed oltre	-	-	-	18	-	-	523	578	1.550	-	2.669
TOTALE	347	1.216	2.309	4.712	5.019	1.959	846	578	2.648	2.062	21.696

**Tavola 3.10 - Aziende con suini e relativo numero di capi per classe di capi, classe di superficie totale e classe di superficie agricola utilizzata (SAU)**

CLASSI DI SUPERFICIE TOTALE CLASSI DI SAU	CLASSI DI CAPI									Totale
	1 -- 2	3 -- 5	6 -- 9	10 -- 19	20 -- 49	50 -- 99	100 -- 499	500 -- 999	1000 ed oltre	
AZIENDE										
CLASSI DI SUPERFICIE TOTALE (in ettari)										
Senza superficie	-	-	-	-	-	-	1	-	-	1
Meno di 1 ettaro	379	11	3	1	1	-	-	-	-	395
1 -- 2	617	27	6	3	1	-	-	-	-	654
2 -- 3	473	23	4	1	1	1	-	-	-	503
3 -- 5	664	35	7	4	-	1	2	-	-	713
5 -- 10	600	63	1	7	4	3	3	-	-	681
10 -- 20	219	34	6	2	5	1	1	-	-	268
20 -- 30	37	3	1	-	1	-	-	-	-	42
30 -- 50	9	3	-	-	-	-	-	-	-	12
50 -- 100	5	3	-	1	1	2	-	-	-	12
100 ed oltre	2	2	1	-	1	-	-	-	-	6
TOTALE	3.005	204	29	19	15	8	7	-	-	3.287
CLASSI DI SAU (in ettari)										
Senza superficie	1	-	-	-	-	-	1	-	-	2
Meno di 1 ettaro	556	16	5	3	1	-	-	-	-	581
1 -- 2	739	29	4	1	1	-	-	-	-	774
2 -- 3	441	23	6	2	1	2	2	-	-	477
3 -- 5	579	40	5	4	1	1	1	-	-	631
5 -- 10	491	58	2	6	5	2	2	-	-	566
10 -- 20	169	27	5	2	4	1	1	-	-	209
20 -- 30	24	3	1	-	-	-	-	-	-	28
30 -- 50	4	4	-	-	-	-	-	-	-	8
50 -- 100	1	3	1	1	1	2	-	-	-	9
100 ed oltre	-	1	-	-	1	-	-	-	-	2
TOTALE	3.005	204	29	19	15	8	7	-	-	3.287
CAPI										
CLASSI DI SUPERFICIE TOTALE (in ettari)										
Senza superficie	-	-	-	-	-	-	400	-	-	400
Meno di 1 ettaro	476	40	19	10	22	-	-	-	-	567
1 -- 2	789	89	48	33	20	-	-	-	-	979
2 -- 3	631	77	29	10	22	60	-	-	-	829
3 -- 5	933	121	48	46	-	52	563	-	-	1.763
5 -- 10	865	225	6	87	100	207	1.232	-	-	2.722
10 -- 20	338	117	44	25	138	70	315	-	-	1.047
20 -- 30	55	12	7	-	30	-	-	-	-	104
30 -- 50	14	13	-	-	-	-	-	-	-	27
50 -- 100	9	10	-	10	40	113	-	-	-	182
100 ed oltre	4	7	6	-	29	-	-	-	-	46
TOTALE	4.114	711	207	221	401	502	2.510	-	-	8.666
CLASSI DI SAU (in ettari)										
Senza superficie	2	-	-	-	-	-	400	-	-	402
Meno di 1 ettaro	695	55	37	33	22	-	-	-	-	842
1 -- 2	979	98	30	10	20	-	-	-	-	1.137
2 -- 3	596	78	41	20	22	123	596	-	-	1.476
3 -- 5	805	137	36	51	32	52	455	-	-	1.568
5 -- 10	727	208	13	72	116	144	744	-	-	2.024
10 -- 20	262	93	37	25	120	70	315	-	-	922
20 -- 30	38	12	7	-	-	-	-	-	-	57
30 -- 50	8	17	-	-	-	-	-	-	-	25
50 -- 100	2	10	6	10	40	113	-	-	-	181
100 ed oltre	-	3	-	-	29	-	-	-	-	32
TOTALE	4.114	711	207	221	401	502	2.510	-	-	8.666

**Tavola 3.11 - Aziende con ovini e relativo numero di capi per classe di capi, classe di superficie totale e classe di superficie agricola utilizzata (SAU)**

CLASSI DI SUPERFICIE TOTALE CLASSI DI SAU	CLASSI DI CAPI										Totale
	1 -- 2	3 -- 9	10 -- 19	20 -- 49	50 -- 99	100 -- 499	500 -- 999	1000 -- 2999	3000 -- 4999	5000 ed oltre	
AZIENDE											
CLASSI DI SUPERFICIE TOTALE (in ettari)											
Senza superficie	-	-	-	1	-	2	-	-	-	-	3
Meno di 1 ettaro	16	50	8	9	8	14	2	-	-	-	107
1 -- 2	36	76	30	20	4	26	1	-	-	-	193
2 -- 3	31	68	24	15	4	14	1	-	-	-	157
3 -- 5	32	70	31	16	9	14	2	-	-	-	174
5 -- 10	25	58	26	18	10	21	-	-	-	-	158
10 -- 20	7	17	10	12	4	17	-	-	-	-	67
20 -- 30	-	1	2	4	-	4	-	-	-	-	11
30 -- 50	-	3	2	-	-	2	-	-	-	-	7
50 -- 100	-	1	-	-	2	1	1	-	-	-	5
100 ed oltre	-	3	-	-	-	-	2	-	-	-	5
TOTALE	147	347	133	95	41	115	9	-	-	-	887
CLASSE DI SAU (in ettari)											
Senza superficie	-	-	-	1	-	2	-	-	-	-	3
Meno di 1 ettaro	25	74	15	14	8	15	2	-	-	-	153
1 -- 2	45	96	32	20	6	29	1	-	-	-	229
2 -- 3	27	52	22	13	6	15	1	-	-	-	136
3 -- 5	29	66	35	19	8	12	2	-	-	-	171
5 -- 10	19	42	19	14	8	21	-	-	-	-	123
10 -- 20	2	13	8	11	3	14	-	-	-	-	51
20 -- 30	-	2	1	3	-	4	-	-	-	-	10
30 -- 50	-	-	1	-	-	2	-	-	-	-	3
50 -- 100	-	2	-	-	2	1	1	-	-	-	6
100 ed oltre	-	-	-	-	-	-	2	-	-	-	2
TOTALE	147	347	133	95	41	115	9	-	-	-	887
CAPI											
CLASSI DI SUPERFICIE TOTALE (in ettari)											
Senza superficie	-	-	-	45	-	510	-	-	-	-	555
Meno di 1 ettaro	27	227	88	203	592	2.834	1.194	-	-	-	5.165
1 -- 2	60	362	356	607	280	5.223	550	-	-	-	7.438
2 -- 3	57	338	279	461	243	2.418	830	-	-	-	4.626
3 -- 5	56	341	367	483	621	4.033	1.500	-	-	-	7.401
5 -- 10	44	272	327	505	631	3.585	-	-	-	-	5.364
10 -- 20	14	77	132	374	307	3.566	-	-	-	-	4.470
20 -- 30	-	5	34	146	-	1.395	-	-	-	-	1.580
30 -- 50	-	18	28	-	-	420	-	-	-	-	466
50 -- 100	-	9	-	-	140	430	575	-	-	-	1.154
100 ed oltre	-	17	-	-	-	-	1.460	-	-	-	1.477
TOTALE	258	1.666	1.611	2.824	2.814	24.414	6.109	-	-	-	39.696
CLASSE DI SAU (in ettari)											
Senza superficie	-	-	-	45	-	510	-	-	-	-	555
Meno di 1 ettaro	40	348	171	323	592	3.304	1.194	-	-	-	5.972
1 -- 2	80	456	379	628	429	5.563	550	-	-	-	8.085
2 -- 3	51	257	268	400	359	2.978	830	-	-	-	5.143
3 -- 5	49	320	411	540	574	3.085	1.500	-	-	-	6.479
5 -- 10	34	193	248	418	488	3.943	-	-	-	-	5.324
10 -- 20	4	69	102	354	232	2.786	-	-	-	-	3.547
20 -- 30	-	14	19	116	-	1.395	-	-	-	-	1.544
30 -- 50	-	-	13	-	-	420	-	-	-	-	433
50 -- 100	-	9	-	-	140	430	575	-	-	-	1.154
100 ed oltre	-	-	-	-	-	-	1.460	-	-	-	1.460
TOTALE	258	1.666	1.611	2.824	2.814	24.414	6.109	-	-	-	39.696

**Tavola 3.12 - Aziende con polli da carne e relativo numero di capi per classe di capi, classe di superficie totale e classe di superficie agricola utilizzata (SAU)**

CLASSI DI SUPERFICIE TOTALE CLASSI DI SAU	CLASSI DI CAPI									Totale
	Meno di 50	50 -- 100	100 -- 500	500 -- 1000	1000 -- 5000	5000 -- 10000	10000 -- 25000	25000 -- 50000	50000 ed oltre	
AZIENDE										
CLASSI DI SUPERFICIE TOTALE (in ettari)										
Senza superficie	1	-	-	-	-	-	-	-	-	1
Meno di 1 ettaro	795	7	1	-	-	-	-	-	-	803
1 -- 2	1.020	4	1	-	1	-	-	-	1	1.027
2 -- 3	658	11	1	-	-	-	-	-	-	670
3 -- 5	783	18	1	-	-	-	1	-	-	803
5 -- 10	700	15	1	-	-	-	-	-	-	716
10 -- 20	272	12	3	-	-	-	-	-	-	287
20 -- 30	43	3	-	-	-	-	-	-	-	46
30 -- 50	15	-	1	-	-	-	-	-	-	16
50 -- 100	8	-	1	-	-	-	-	-	-	9
100 ed oltre	7	-	1	-	-	-	-	-	-	8
TOTALE	4.302	70	11	-	1	-	1	-	1	4.386
CLASSI DI SAU (in ettari)										
Senza superficie	2	-	-	-	-	-	-	-	-	2
Meno di 1 ettaro	1.061	8	1	-	1	-	-	-	-	1.071
1 -- 2	1.052	9	1	-	-	-	-	-	1	1.063
2 -- 3	623	8	1	-	-	-	1	-	-	633
3 -- 5	705	17	2	-	-	-	-	-	-	724
5 -- 10	597	17	1	-	-	-	-	-	-	615
10 -- 20	211	9	2	-	-	-	-	-	-	222
20 -- 30	35	2	-	-	-	-	-	-	-	37
30 -- 50	8	-	1	-	-	-	-	-	-	9
50 -- 100	7	-	1	-	-	-	-	-	-	8
100 ed oltre	1	-	1	-	-	-	-	-	-	2
TOTALE	4.302	70	11	-	1	-	1	-	1	4.386
CAPI										
CLASSI DI SUPERFICIE TOTALE (in ettari)										
Senza superficie	20	-	-	-	-	-	-	-	-	20
Meno di 1 ettaro	9.774	380	310	-	-	-	-	-	-	10.464
1 -- 2	13.064	210	100	-	3.000	-	-	-	100.000	116.374
2 -- 3	8.712	570	100	-	-	-	-	-	-	9.382
3 -- 5	10.600	940	100	-	-	-	20.000	-	-	31.640
5 -- 10	10.025	765	200	-	-	-	-	-	-	10.990
10 -- 20	4.222	640	368	-	-	-	-	-	-	5.230
20 -- 30	720	150	-	-	-	-	-	-	-	870
30 -- 50	184	-	150	-	-	-	-	-	-	334
50 -- 100	145	-	150	-	-	-	-	-	-	295
100 ed oltre	140	-	120	-	-	-	-	-	-	260
TOTALE	57.606	3.655	1.598	-	3.000	-	20.000	-	100.000	185.859
CLASSI DI SAU (in ettari)										
Senza superficie	25	-	-	-	-	-	-	-	-	25
Meno di 1 ettaro	12.949	430	310	-	3.000	-	-	-	-	16.689
1 -- 2	13.695	470	100	-	-	-	-	-	100.000	114.265
2 -- 3	8.355	425	100	-	-	-	20.000	-	-	28.880
3 -- 5	9.630	875	300	-	-	-	-	-	-	10.805
5 -- 10	8.768	875	108	-	-	-	-	-	-	9.751
10 -- 20	3.350	480	260	-	-	-	-	-	-	4.090
20 -- 30	552	100	-	-	-	-	-	-	-	652
30 -- 50	145	-	150	-	-	-	-	-	-	295
50 -- 100	107	-	150	-	-	-	-	-	-	257
100 ed oltre	30	-	120	-	-	-	-	-	-	150
TOTALE	57.606	3.655	1.598	-	3.000	-	20.000	-	100.000	185.859

**Tavola 3.13 - Aziende con galline da uova e relativo numero di capi per classe di capi, classe di superficie totale e classe di superficie agricola utilizzata (SAU)**

CLASSI DI SUPERFICIE TOTALE		CLASSI DI CAPI									Totale
CLASSI DI SAU	Meno di 50	50 --100	100 -- 500	500 --1000	1000 -- 3000	3000 -- 5000	5000 -- 10000	10000 -- 25000	25000 -- 50000	50000 ed oltre	
AZIENDE											
CLASSI DI SUPERFICIE TOTALE (in ettari)											
Senza superficie	1	-	-	-	-	1	-	-	-	-	2
Meno di 1 ettaro	998	4	1	-	-	-	-	-	-	1	1.004
1 -- 2	1.305	3	1	-	1	-	1	-	-	-	1.311
2 -- 3	875	-	1	-	-	-	1	1	-	-	878
3 -- 5	1.048	3	-	-	-	-	-	-	-	-	1.051
5 -- 10	884	7	-	-	-	1	-	1	-	1	894
10 -- 20	327	6	1	-	-	-	-	-	-	1	335
20 -- 30	53	-	-	-	-	-	-	-	-	-	53
30 -- 50	19	2	-	-	-	-	-	-	-	1	22
50 -- 100	13	-	-	-	-	-	-	-	-	-	13
100 ed oltre	8	-	-	-	-	-	-	-	-	-	8
TOTALE	5.531	25	4	-	1	2	2	2	-	4	5.571
CLASSI DI SAU (in ettari)											
Senza superficie	2	-	-	-	-	1	-	-	-	-	3
Meno di 1 ettaro	1.362	4	2	-	1	-	-	-	-	1	1.370
1 -- 2	1.429	3	-	-	-	-	1	1	-	-	1.434
2 -- 3	803	1	1	-	-	-	1	-	-	-	806
3 -- 5	911	2	-	-	-	1	-	-	-	1	915
5 -- 10	713	9	1	-	-	-	-	1	-	1	725
10 -- 20	249	4	-	-	-	-	-	-	-	-	253
20 -- 30	41	-	-	-	-	-	-	-	-	1	42
30 -- 50	10	2	-	-	-	-	-	-	-	-	12
50 -- 100	9	-	-	-	-	-	-	-	-	-	9
100 ed oltre	2	-	-	-	-	-	-	-	-	-	2
TOTALE	5.531	25	4	-	1	2	2	2	-	4	5.571
CAPI											
CLASSI DI SUPERFICIE TOTALE (in ettari)											
Senza superficie	10	-	-	-	-	3.000	-	-	-	-	3.010
Meno di 1 ettaro	8.890	236	330	-	-	-	-	-	-	100.000	109.456
1 -- 2	12.186	170	100	-	1.000	-	5.000	-	-	-	18.456
2 -- 3	8.662	-	300	-	-	-	6.000	19.000	-	-	33.962
3 -- 5	11.148	170	-	-	-	-	-	-	-	-	11.318
5 -- 10	10.170	390	-	-	-	4.000	-	15.000	-	120.000	149.560
10 -- 20	4.183	350	100	-	-	-	-	-	-	70.000	74.633
20 -- 30	848	-	-	-	-	-	-	-	-	-	848
30 -- 50	283	100	-	-	-	-	-	-	-	74.000	74.383
50 -- 100	240	-	-	-	-	-	-	-	-	-	240
100 ed oltre	127	-	-	-	-	-	-	-	-	-	127
TOTALE	56.747	1.416	830	-	1.000	7.000	11.000	34.000	-	364.000	475.993
CLASSI DI SAU (in ettari)											
Senza superficie	19	-	-	-	-	3.000	-	-	-	-	3.019
Meno di 1 ettaro	12.312	236	430	-	1.000	-	-	-	-	100.000	113.978
1 -- 2	14.133	170	-	-	-	-	5.000	19.000	-	-	38.303
2 -- 3	8.017	50	300	-	-	-	6.000	-	-	-	14.367
3 -- 5	9.766	120	-	-	-	4.000	-	-	-	120.000	133.886
5 -- 10	8.157	520	100	-	-	-	-	15.000	-	70.000	93.777
10 -- 20	3.315	220	-	-	-	-	-	-	-	-	3.535
20 -- 30	659	-	-	-	-	-	-	-	-	74.000	74.659
30 -- 50	200	100	-	-	-	-	-	-	-	-	300
50 -- 100	137	-	-	-	-	-	-	-	-	-	137
100 ed oltre	32	-	-	-	-	-	-	-	-	-	32
TOTALE	56.747	1.416	830	-	1.000	7.000	11.000	34.000	-	364.000	475.993



**Tavola 3.14 - Aziende che utilizzano mezzi meccanici aziendali ed extraziendali per titolo di possesso dei mezzi meccanici, tipo di mezzo utilizzato e zona altimetrica**

MEZZI MECCANICI	Totale aziende	DI PROPRIETÀ SOLO DELL'AZIENDA			In comproprietà	Forniti da terzi
		Aziende	NUMERO MEZZI			
			Totale	Di età inferiore a 10 anni		
TOTALE						
TOTALE	28.326	18.687	-	-	794	14.685
Trattrici	24.811	14.222	17.800	3.764	589	10.676
Di potenza inferiore a 40 Kw	8.265	4.478	4.632	843	181	3.779
Da 40 Kw a meno di 60 Kw	12.451	7.033	7.643	1.435	285	5.358
Da 60 Kw a meno di 100 Kw	5.589	4.085	4.914	1.263	145	1.457
Di 100 Kw e oltre	638	501	611	223	24	129
Motocoltivatori, motozappe, motofresatrici e motofalciatrici	15.611	12.059	14.005	2.377	370	3.487
Mietitrebbiatrici	4.308	274	301	60	24	4.045
Macchine per la raccolta completamente automatizzata di:						
Pomodoro da industria	5	5	7	1	-	-
Patata	92	46	48	8	-	46
Barbabietola da zucchero	16	3	3	1	-	13
Altri prodotti	793	258	294	46	23	524
Apparecchi meccanici distribuzione dei prodotti fitoiatrici	5.753	3.962	4.159	536	115	1.763
Macchine per la fertilizzazione	2.976	1.945	2.031	338	47	1.018
Altri mezzi meccanici	3.489	2.751	-	-	67	1.067
MONTAGNA						
TOTALE	744	564	-	-	41	286
Trattrici	437	269	340	86	25	197
Di potenza inferiore a 40 Kw	199	125	128	26	14	72
Da 40 Kw a meno di 60 Kw	205	114	124	30	9	102
Da 60 Kw a meno di 100 Kw	87	64	81	25	6	24
Di 100 Kw e oltre	6	5	7	5	-	1
Motocoltivatori, motozappe, motofresatrici e motofalciatrici	519	462	513	234	24	59
Mietitrebbiatrici	135	6	6	1	-	129
Macchine per la raccolta completamente automatizzata di:						
Pomodoro da industria	-	-	-	-	-	-
Patata	-	-	-	-	-	-
Barbabietola da zucchero	-	-	-	-	-	-
Altri prodotti	5	-	-	-	-	5
Apparecchi meccanici distribuzione dei prodotti fitoiatrici	54	52	53	11	-	2
Macchine per la fertilizzazione	25	22	23	2	-	4
Altri mezzi meccanici	13	6	-	-	2	6
COLLINA						
TOTALE	15.114	8.820	-	-	330	8.999
Trattrici	13.187	6.469	8.195	1.723	248	6.861
Di potenza inferiore a 40 Kw	4.675	2.235	2.322	425	87	2.465
Da 40 Kw a meno di 60 Kw	6.607	3.231	3.553	678	117	3.375
Da 60 Kw a meno di 100 Kw	2.672	1.702	2.069	539	60	957
Di 100 Kw e oltre	310	214	251	81	6	97
Motocoltivatori, motozappe, motofresatrici e motofalciatrici	7.334	5.224	6.085	1.027	111	2.146
Mietitrebbiatrici	2.345	141	159	38	12	2.213
Macchine per la raccolta completamente automatizzata di:						
Pomodoro da industria	2	2	2	1	-	-
Patata	29	21	22	4	-	8
Barbabietola da zucchero	-	-	-	-	-	-
Altri prodotti	516	177	195	32	22	326
Apparecchi meccanici distribuzione dei prodotti fitoiatrici	2.678	1.710	1.826	173	39	961
Macchine per la fertilizzazione	1.396	781	817	117	27	606
Altri mezzi meccanici	1.363	968	-	-	18	553
PIANURA						
TOTALE	12.468	9.303	-	-	423	5.400
Trattrici	11.187	7.484	9.265	1.955	316	3.618
Di potenza inferiore a 40 Kw	3.391	2.118	2.182	392	80	1.242
Da 40 Kw a meno di 60 Kw	5.639	3.688	3.966	727	159	1.881
Da 60 Kw a meno di 100 Kw	2.830	2.319	2.764	699	79	476
Di 100 Kw e oltre	322	282	353	137	18	31
Motocoltivatori, motozappe, motofresatrici e motofalciatrici	7.758	6.373	7.407	1.116	235	1.282
Mietitrebbiatrici	1.828	127	136	21	12	1.703
Macchine per la raccolta completamente automatizzata di:						
Pomodoro da industria	3	3	5	-	-	-
Patata	63	25	26	4	-	38
Barbabietola da zucchero	16	3	3	1	-	13
Altri prodotti	272	81	99	14	1	193
Apparecchi meccanici distribuzione dei prodotti fitoiatrici	3.021	2.200	2.280	352	76	800
Macchine per la fertilizzazione	1.555	1.142	1.191	219	20	408
Altri mezzi meccanici	2.113	1.777	-	-	47	508

**Tavola 3.15 - Aziende e relativo numero di giornate di lavoro aziendale, per classe di giornate di lavoro, classe di superficie totale e classe di superficie agricola utilizzata (SAU)**

CLASSI DI SUPERFICIE TOTALE		CLASSI DI GIORNATE DI LAVORO								Totale
CLASSI DI SAU	Meno di 50	50 -- 100	100 -- 200	200 -- 300	300 -- 500	500 -- 1000	1000 -- 2500	2500 ed oltre		
AZIENDE										
CLASSI DI SUPERFICIE TOTALE (in ettari)										
Senza superficie	2	2	3	-	6	1	-	-	14	
Meno di 1 ettaro	7.137	2.400	1.645	594	390	64	1	-	12.231	
1 -- 2	3.605	1.723	1.449	649	709	192	6	-	8.333	
2 -- 3	1.442	748	779	419	534	247	13	-	4.182	
3 -- 5	1.026	580	705	433	766	441	38	-	3.989	
5 -- 10	479	306	447	341	725	544	59	2	2.903	
10 -- 20	144	69	122	104	335	352	60	1	1.187	
20 -- 30	36	13	30	23	59	93	32	-	286	
30 -- 50	22	7	15	7	31	47	32	2	163	
50 -- 100	22	7	11	6	13	25	22	6	112	
100 ed oltre	34	1	1	1	5	13	14	5	74	
TOTALE	13.949	5.856	5.207	2.577	3.573	2.019	277	16	33.474	
CLASSI DI SAU (in ettari)										
Senza superficie	3	2	3	-	6	1	-	-	15	
Meno di 1 ettaro	7.992	2.722	1.864	678	467	80	2	-	13.805	
1 -- 2	3.461	1.738	1.590	677	735	207	8	-	8.416	
2 -- 3	1.190	658	717	406	567	278	17	-	3.833	
3 -- 5	747	467	558	410	755	448	39	1	3.425	
5 -- 10	355	209	357	296	663	538	58	1	2.477	
10 -- 20	118	45	84	86	297	306	65	2	1.003	
20 -- 30	23	6	18	15	50	94	29	-	235	
30 -- 50	20	5	11	3	22	38	32	3	134	
50 -- 100	17	4	4	5	9	19	14	6	78	
100 ed oltre	23	-	1	1	2	10	13	3	53	
TOTALE	13.949	5.856	5.207	2.577	3.573	2.019	277	16	33.474	
GIORNATE DI LAVORO AZIENDALE										
CLASSI DI SUPERFICIE TOTALE (in ettari)										
Senza superficie	40	111	450	-	2.290	700	-	-	3.591	
Meno di 1 ettaro	140.900	158.218	214.610	133.851	138.066	39.385	2.493	-	827.523	
1 -- 2	77.668	113.542	190.239	150.776	257.922	117.168	7.790	-	915.105	
2 -- 3	31.672	49.837	105.192	97.043	196.224	155.010	16.225	-	651.203	
3 -- 5	22.413	38.642	98.280	102.236	286.554	282.779	46.381	-	877.285	
5 -- 10	9.940	20.380	62.752	80.164	274.439	361.925	74.213	6.595	890.408	
10 -- 20	2.637	4.833	17.380	24.458	126.888	238.701	73.391	2.800	491.088	
20 -- 30	661	868	3.817	5.305	22.256	65.065	40.894	-	138.866	
30 -- 50	437	443	2.029	1.647	12.131	33.158	43.089	5.300	98.234	
50 -- 100	559	415	1.547	1.240	4.919	16.733	33.295	19.719	78.427	
100 ed oltre	460	66	170	250	1.767	10.359	21.608	29.163	63.843	
TOTALE	287.387	387.355	696.466	596.970	1.323.456	1.320.983	359.379	63.577	5.035.573	
CLASSI DI SAU (in ettari)										
Senza superficie	65	111	450	-	2.290	700	-	-	3.616	
Meno di 1 ettaro	159.661	179.642	243.530	153.059	165.368	50.338	3.513	-	955.111	
1 -- 2	75.057	114.599	212.325	156.601	268.987	125.142	10.919	-	963.630	
2 -- 3	26.353	44.101	96.618	94.443	208.575	174.930	21.561	-	666.581	
3 -- 5	15.549	30.742	77.287	97.466	281.901	288.832	48.986	3.135	843.898	
5 -- 10	6.986	14.093	49.845	70.088	252.337	358.572	70.973	3.460	826.354	
10 -- 20	2.181	3.101	11.863	19.898	112.664	208.995	80.554	5.600	444.856	
20 -- 30	388	418	2.395	3.466	18.855	65.281	38.616	-	129.419	
30 -- 50	472	293	1.507	669	8.361	26.637	41.827	9.065	88.831	
50 -- 100	420	255	476	1.030	3.401	13.727	21.941	31.536	72.786	
100 ed oltre	255	-	170	250	717	7.829	20.489	10.781	40.491	
TOTALE	287.387	387.355	696.466	596.970	1.323.456	1.320.983	359.379	63.577	5.035.573	

**Tavola 3.16 - Aziende per categoria di manodopera familiare, classe di superficie totale, classe di superficie agricola utilizzata (SAU) e sesso**

		FAMILIARI E PARENTI DEL CONDUTTORE					
CLASSI DI SUPERFICIE TOTALE CLASSI DI SAU	Conduttore	CONIUGE		ALTRI FAMILIARI DEL CONDUTTORE		Parenti del conduttore	Totale
		Totale	Di cui che lavora in azienda	Totale	Di cui che lavorano in azienda		
TOTALE							
CLASSI DI SUPERFICIE TOTALE (in ettari)							
Senza superficie	14	4	4	3	2	-	14
Meno di 1 ettaro	12.212	7.189	5.270	5.178	1.669	336	12.212
1 -- 2	8.319	5.107	3.930	3.614	1.444	294	8.319
2 -- 3	4.173	2.659	2.052	1.933	883	141	4.173
3 -- 5	3.975	2.549	2.063	1.907	884	163	3.975
5 -- 10	2.886	1.858	1.455	1.479	742	126	2.886
10 -- 20	1.167	727	551	639	341	68	1.167
20 -- 30	275	158	120	151	84	18	275
30 -- 50	154	80	39	65	40	13	154
50 -- 100	97	46	22	39	23	7	97
100 ed oltre	28	15	7	12	6	2	28
TOTALE	33.300	20.392	15.513	15.020	6.118	1.168	33.300
CLASSI DI SAU (in ettari)							
Senza superficie	15	4	4	3	2	-	15
Meno di 1 ettaro	13.783	8.124	5.977	5.843	1.911	399	13.783
1 -- 2	8.401	5.232	4.042	3.604	1.461	277	8.401
2 -- 3	3.819	2.427	1.903	1.803	855	137	3.819
3 -- 5	3.413	2.203	1.767	1.711	801	147	3.413
5 -- 10	2.457	1.574	1.233	1.303	669	120	2.457
10 -- 20	984	600	449	550	295	53	984
20 -- 30	223	125	91	120	71	18	223
30 -- 50	123	62	28	48	32	9	123
50 -- 100	65	32	14	28	17	7	65
100 ed oltre	17	9	5	7	4	1	17
TOTALE	33.300	20.392	15.513	15.020	6.118	1.168	33.300
MASCHI							
CLASSI DI SUPERFICIE TOTALE (in ettari)							
Senza superficie	10	1	1	2	2	-	12
Meno di 1 ettaro	7.259	2.600	2.143	3.841	1.226	270	10.506
1 -- 2	5.315	1.541	1.281	2.677	1.060	217	7.274
2 -- 3	2.833	691	583	1.450	689	114	3.742
3 -- 5	2.792	649	564	1.505	704	122	3.633
5 -- 10	2.077	457	379	1.151	603	91	2.652
10 -- 20	921	127	106	532	290	53	1.100
20 -- 30	222	26	22	122	73	18	255
30 -- 50	120	16	7	57	33	11	142
50 -- 100	73	8	5	30	17	4	85
100 ed oltre	24	4	2	9	5	2	28
TOTALE	21.646	6.120	5.093	11.376	4.702	902	29.429
CLASSI DI SAU (in ettari)							
Senza superficie	10	1	1	2	2	-	12
Meno di 1 ettaro	8.258	2.864	2.364	4.319	1.399	324	11.864
1 -- 2	5.442	1.550	1.292	2.656	1.079	199	7.398
2 -- 3	2.587	639	541	1.405	684	115	3.433
3 -- 5	2.420	557	479	1.335	628	105	3.131
5 -- 10	1.782	381	316	1.033	556	87	2.264
10 -- 20	799	92	76	460	251	42	928
20 -- 30	185	20	15	97	59	17	212
30 -- 50	101	9	5	43	27	8	114
50 -- 100	46	6	3	21	13	4	56
100 ed oltre	16	1	1	5	4	1	17
TOTALE	21.646	6.120	5.093	11.376	4.702	902	29.429

**Tavola 3.16 segue - Aziende per categoria di manodopera familiare, classe di superficie totale, classe di superficie agricola utilizzata (SAU) e sesso**

		FAMILIARI E PARENTI DEL CONDUTTORE						
CLASSI DI SUPERFICIE TOTALE CLASSI DI SAU	Conduttore	CONIUGE		ALTRI FAMILIARI DEL CONDUTTORE		Parenti del conduttore	Totale	
		Totale	Di cui che lavora in azienda	Totale	Di cui che lavorano in azienda			
FEMMINE								
CLASSI DI SUPERFICIE TOTALE (in ettari)								
Senza superficie	4	3	3	1	-	-	7	
Meno di 1 ettaro	4.953	4.589	3.127	3.040	712	112	9.937	
1 -- 2	3.004	3.566	2.649	2.117	602	118	6.836	
2 -- 3	1.340	1.968	1.469	1.106	356	46	3.469	
3 -- 5	1.183	1.900	1.499	1.119	378	69	3.256	
5 -- 10	809	1.401	1.076	880	277	55	2.338	
10 -- 20	246	600	445	358	118	29	892	
20 -- 30	53	132	98	85	20	5	200	
30 -- 50	34	64	32	37	15	3	111	
50 -- 100	24	38	17	24	10	5	65	
100 ed oltre	4	11	5	5	1	-	16	
TOTALE	11.654	14.272	10.420	8.772	2.489	442	27.127	
CLASSI DI SAU (in ettari)								
Senza superficie	5	3	3	1	-	-	8	
Meno di 1 ettaro	5.525	5.260	3.613	3.439	809	128	11.235	
1 -- 2	2.959	3.682	2.750	2.116	611	118	6.921	
2 -- 3	1.232	1.788	1.362	1.014	343	46	3.166	
3 -- 5	993	1.646	1.288	1.014	345	67	2.789	
5 -- 10	675	1.193	917	768	251	51	1.979	
10 -- 20	185	508	373	307	91	21	730	
20 -- 30	38	105	76	67	21	5	158	
30 -- 50	22	53	23	27	11	2	85	
50 -- 100	19	26	11	17	7	4	47	
100 ed oltre	1	8	4	2	-	-	9	
TOTALE	11.654	14.272	10.420	8.772	2.489	442	27.127	

**Tavola 3.17 - Aziende per categoria di altra manodopera aziendale, classe di superficie totale, classe di superficie agricola utilizzata (SAU) e sesso**

	ALTRA MANODOPERA AZIENDALE				
CLASSI DI SUPERFICIE TOTALE CLASSI DI SAU	DIRIGENTI E IMPIEGATI		OPERAI ED ASSIMILATI		Totale
	A tempo indeterminato	A tempo determinato	A tempo indeterminato	A tempo determinato	
	TOTALE				
CLASSI DI SUPERFICIE TOTALE (in ettari)					
Senza superficie	-	1	-	-	1
Meno di 1 ettaro	13	176	30	1.445	1.642
1 -- 2	7	120	40	1.048	1.204
2 -- 3	7	85	16	574	678
3 -- 5	7	91	34	723	849
5 -- 10	10	102	64	629	791
10 -- 20	9	61	49	334	437
20 -- 30	4	28	20	113	153
30 -- 50	6	17	18	74	101
50 -- 100	8	11	10	57	74
100 ed oltre	14	8	18	47	69
TOTALE	85	700	299	5.044	5.999
CLASSI DI SAU (in ettari)					
Senza superficie	-	1	-	-	1
Meno di 1 ettaro	15	200	35	1.653	1.878
1 -- 2	9	115	41	1.004	1.160
2 -- 3	11	88	18	579	691
3 -- 5	7	89	42	640	766
5 -- 10	7	89	60	626	773
10 -- 20	9	62	46	294	393
20 -- 30	4	24	17	103	134
30 -- 50	4	18	13	66	91
50 -- 100	8	7	15	44	60
100 ed oltre	11	7	12	35	52
TOTALE	85	700	299	5.044	5.999
	MASCHI				
CLASSI DI SUPERFICIE TOTALE (in ettari)					
Senza superficie	-	1	-	-	1
Meno di 1 ettaro	12	155	23	1.323	1.504
1 -- 2	6	102	28	897	1.027
2 -- 3	6	69	10	476	560
3 -- 5	7	71	23	595	691
5 -- 10	9	83	41	544	666
10 -- 20	7	57	42	302	396
20 -- 30	4	26	18	105	143
30 -- 50	6	16	18	67	94
50 -- 100	7	10	9	53	69
100 ed oltre	14	8	18	46	68
TOTALE	78	598	230	4.408	5.219
CLASSI DI SAU (in ettari)					
Senza superficie	-	1	-	-	1
Meno di 1 ettaro	14	174	28	1.509	1.714
1 -- 2	8	96	27	847	973
2 -- 3	10	73	12	478	571
3 -- 5	6	71	26	528	621
5 -- 10	5	73	43	545	660
10 -- 20	9	58	39	270	362
20 -- 30	4	22	16	95	124
30 -- 50	4	16	13	60	84
50 -- 100	7	7	14	42	58
100 ed oltre	11	7	12	34	51
TOTALE	78	598	230	4.408	5.219

**Tavola 3.17 segue - Aziende per categoria di altra manodopera aziendale, classe di superficie totale, classe di superficie agricola utilizzata (SAU) e sesso**

	ALTRA MANODOPERA AZIENDALE				
CLASSI DI SUPERFICIE TOTALE CLASSI DI SAU	DIRIGENTI E IMPIEGATI		OPERAI ED ASSIMILATI		Totale
	A tempo indeterminato	A tempo determinato	A tempo indeterminato	A tempo determinato	
FEMMINE					
CLASSI DI SUPERFICIE TOTALE (in ettari)					
Senza superficie	-	-	-	-	-
Meno di 1 ettaro	2	53	9	310	371
1 -- 2	1	50	18	392	458
2 -- 3	1	42	9	277	327
3 -- 5	-	51	14	382	444
5 -- 10	1	53	29	324	405
10 -- 20	3	21	14	174	208
20 -- 30	-	6	4	52	61
30 -- 50	3	8	2	41	52
50 -- 100	2	5	1	30	35
100 ed oltre	2	3	2	16	21
TOTALE	15	292	102	1.998	2.382
CLASSI DI SAU (in ettari)					
Senza superficie	-	-	-	-	-
Meno di 1 ettaro	2	60	10	371	440
1 -- 2	1	51	21	410	479
2 -- 3	1	41	9	291	340
3 -- 5	1	54	21	334	406
5 -- 10	2	45	22	319	386
10 -- 20	2	20	13	155	187
20 -- 30	-	8	3	51	61
30 -- 50	2	7	-	37	45
50 -- 100	3	3	1	19	22
100 ed oltre	1	3	2	11	16
TOTALE	15	292	102	1.998	2.382

**Tavola 3.18 - Aziende interessate al contoterzismo e relativo numero di giornate di lavoro secondo l'utilizzazione dei mezzi meccanici per classe di superficie totale e classe di superficie agricola utilizzata (SAU)**

CLASSI DI SUPERFICIE TOTALE CLASSI DI SAU	AZIENDE CHE UTILIZZANO MEZZI MECCANICI						
	IN ALTRE AZIENDE AGRICOLE			IN AZIENDA E FORNITI DA			
	Totale	Di proprietà solo dell'azienda	In comproprietà	Totale	Altre aziende agricole	Organismi associativi	Imprese di esercizio e noleggio
AZIENDE							
CLASSI DI SUPERFICIE TOTALE (in ettari)							
Senza superficie	-	-	-	-	-	-	-
Meno di 1 ettaro	97	82	16	6.304	3.677	375	2.325
1 -- 2	91	75	16	3.753	2.278	221	1.284
2 -- 3	43	33	10	1.690	1.013	93	598
3 -- 5	32	30	2	1.402	848	68	495
5 -- 10	48	46	2	978	582	45	358
10 -- 20	20	20	-	380	219	20	148
20 -- 30	3	3	-	89	42	4	45
30 -- 50	4	4	-	42	23	4	15
50 -- 100	-	-	-	36	15	2	19
100 ed oltre	1	1	-	11	8	1	2
<b>TOTALE</b>	<b>339</b>	<b>294</b>	<b>46</b>	<b>14.685</b>	<b>8.705</b>	<b>833</b>	<b>5.289</b>
CLASSI DI SAU (in ettari)							
Senza superficie	-	-	-	1	1	-	-
Meno di 1 ettaro	106	90	17	7.041	4.134	418	2.567
1 -- 2	93	75	18	3.736	2.267	215	1.282
2 -- 3	39	32	7	1.535	929	84	536
3 -- 5	30	28	2	1.125	676	55	402
5 -- 10	49	47	2	815	465	41	315
10 -- 20	15	15	-	302	170	13	126
20 -- 30	3	3	-	66	31	3	33
30 -- 50	3	3	-	32	14	2	16
50 -- 100	-	-	-	26	13	1	12
100 ed oltre	1	1	-	6	5	1	-
<b>TOTALE</b>	<b>339</b>	<b>294</b>	<b>46</b>	<b>14.685</b>	<b>8.705</b>	<b>833</b>	<b>5.289</b>
GIORNATE DI LAVORO EFFETTUATE							
CLASSI DI SUPERFICIE TOTALE (in ettari)							
Senza superficie	-	-	-	-	-	-	-
Meno di 1 ettaro	1.374	1.253	121	20.600	11.097	2.127	7.376
1 -- 2	1.284	1.130	154	14.752	8.670	1.395	4.687
2 -- 3	1.246	1.187	59	7.437	4.365	543	2.529
3 -- 5	1.689	1.634	55	6.323	3.829	438	2.056
5 -- 10	1.761	1.739	22	5.215	3.232	311	1.672
10 -- 20	1.480	1.480	-	2.980	1.882	93	1.005
20 -- 30	210	210	-	1.015	507	33	475
30 -- 50	130	130	-	418	215	18	185
50 -- 100	-	-	-	474	132	36	306
100 ed oltre	100	100	-	189	147	7	35
<b>TOTALE</b>	<b>9.274</b>	<b>8.863</b>	<b>411</b>	<b>59.403</b>	<b>34.076</b>	<b>5.001</b>	<b>20.326</b>
CLASSI DI SAU (in ettari)							
Senza superficie	-	-	-	1	1	-	-
Meno di 1 ettaro	1.537	1.406	131	23.100	12.563	2.402	8.135
1 -- 2	1.362	1.202	160	15.009	8.757	1.360	4.892
2 -- 3	1.144	1.101	43	7.044	4.256	457	2.331
3 -- 5	1.690	1.635	55	5.237	3.206	381	1.650
5 -- 10	2.074	2.052	22	4.730	2.899	276	1.555
10 -- 20	1.037	1.037	-	2.698	1.681	59	958
20 -- 30	210	210	-	666	306	16	344
30 -- 50	120	120	-	481	187	10	284
50 -- 100	-	-	-	330	120	33	177
100 ed oltre	100	100	-	107	100	7	-
<b>TOTALE</b>	<b>9.274</b>	<b>8.863</b>	<b>411</b>	<b>59.403</b>	<b>34.076</b>	<b>5.001</b>	<b>20.326</b>





## **Capitolo 4 – Dati comunali**



**Tavola 4.1 - Aziende per forma di conduzione, comune e zona altimetrica**

COMUNI ZONE ALTIMETRICHE	CONDUZIONE DIRETTA DEL COLTIVATORE				Conduzione con salariati	Conduzione a colonia parziaria appoderata	Altra forma di conduzione	Totale generale
	Con solo manodopera familiare	Con manodopera familiare prevalente	Con manodopera extrafamiliare prevalente	Totale				
Ailano	316	6	13	335	3	-	1	339
Alife	476	4	7	487	3	3	-	493
Alvignano	510	50	40	600	2	2	-	604
Arienzo	370	19	10	399	4	-	-	403
Aversa	82	16	2	100	9	-	-	109
Baia e Latina	315	24	3	342	3	-	-	345
Bellona	243	6	4	253	2	-	-	255
Caianello	252	11	5	268	-	-	-	268
Caiazzo	709	21	3	733	6	1	-	740
Calvi Risorta	603	5	8	616	9	-	-	625
Camigliano	160	11	1	172	1	-	-	173
Cancello ed Arnone	696	18	2	716	5	-	-	721
Capodrise	82	-	-	82	-	-	-	82
Capriati a Volturno	385	7	18	410	3	1	-	414
Capua	562	25	11	598	2	-	-	600
Carinaro	100	-	-	100	47	-	-	147
Carinola	1.285	186	112	1.583	7	-	-	1.590
Casagiove	68	3	-	71	1	-	-	72
Casal di Principe	283	1	-	284	13	-	-	297
Casaluce	121	69	22	212	-	-	-	212
Casapesenna	46	-	-	46	-	-	-	46
Casapulla	31	18	1	50	-	-	-	50
Caserta	453	73	11	537	9	1	-	547
Castel Campagnano	273	57	8	338	5	2	-	345
Castel di Sasso	221	9	4	234	2	-	-	236
Castello del Matese	119	11	5	135	2	9	-	146
Castel Morrone	489	-	-	489	1	-	-	490
Castel Volturno	197	36	3	236	5	-	1	242
Celliole	740	27	11	778	2	-	-	780
Cervino	281	40	23	344	-	-	-	344
Cesa	106	1	-	107	24	-	-	131
Ciorlano	149	1	-	150	6	-	-	156
Conca della Campania	120	7	6	133	242	-	-	375
Curti	15	3	1	19	2	-	-	21
Dragoni	322	5	-	327	6	-	-	333
Falciano del Massico	412	81	71	564	11	2	-	577
Fontegreca	270	-	1	271	1	-	-	272
Formicola	118	17	2	137	3	-	-	140
Francolise	194	200	75	469	15	-	-	484
Frignano	75	13	7	95	1	-	-	96
Gallo Matese	65	-	-	65	1	-	-	66
Galluccio	126	8	6	140	191	-	-	331
Giano Vetusto	272	22	11	305	2	-	-	307
Gioia Sannitica	663	9	4	676	3	-	-	679
Grazzanise	321	23	2	346	63	-	-	409
Gricignano di Aversa	366	14	12	392	13	-	-	405
Letino	60	4	-	64	2	-	-	66
Liberi	116	3	2	121	1	-	-	122
Lusciano	86	81	27	194	10	-	-	204
Macerata Campania	340	39	7	386	1	-	-	387
Maddaloni	296	474	9	779	14	-	-	793
Marcianise	1.017	32	6	1.055	4	-	-	1.059
Marzano Appio	411	77	145	633	1	1	1	636
Mignano Monte Lungo	154	4	2	160	472	-	-	632
Mondragone	322	87	36	445	3	-	-	448
Orta di Atella	219	49	6	274	70	-	-	344
Parete	143	46	16	205	-	-	-	205
Pastorano	245	65	21	331	11	-	-	342
Piana di Monte Verna	131	3	-	134	3	-	-	137
Piedimonte Matese	377	23	23	423	20	1	-	444
Pietramelara	190	26	5	221	5	-	-	226
Pietravairano	368	4	3	375	64	-	-	439
Pignataro Maggiore	256	91	14	361	5	-	-	366
Pontelatone	184	17	3	204	2	-	-	206
Portico di Caserta	129	30	-	159	2	-	-	161
Prata Sannita	270	7	-	277	2	2	-	281
Pratella	239	9	1	249	3	-	-	252

**Tavola 4.1 - Aziende per forma di conduzione, comune e zona altimetrica**

COMUNI ZONE ALTIMETRICHE	CONDUZIONE DIRETTA DEL COLTIVATORE				Conduzione con salariati	Conduzione a colonia parziaria appoderata	Altra forma di conduzione	Totale generale
	Con solo manodopera familiare	Con manodopera familiare prevalente	Con manodopera extrafamiliare prevalente	Totale				
Presenzano	347	12	12	371	3	-	1	375
Raviscanina	247	6	7	260	30	1	-	291
Recale	121	25	2	148	-	-	-	148
Riardo	222	2	5	229	2	-	-	231
Rocca d'Evandro	425	4	6	435	213	-	-	648
Roccamonfina	441	32	36	509	319	-	-	828
Roccaromana	180	44	26	250	43	-	-	293
Rocchetta e Croce	186	-	-	186	1	-	-	187
Ruviano	348	17	9	374	5	-	-	379
San Cipriano d'Aversa	8	1	-	9	5	-	-	14
San Felice a Cancelli	419	54	21	494	2	-	-	496
San Gregorio Matese	83	3	-	86	2	-	-	88
San Marcellino	25	54	7	86	42	1	-	129
San Marco Evangelista	275	-	-	275	-	-	-	275
San Nicola la Strada	155	1	-	156	-	-	-	156
San Pietro Infine	259	7	11	277	5	-	-	282
San Potito Sannitico	217	8	2	227	10	4	-	241
San Prisco	201	1	-	202	1	-	-	203
Santa Maria a Vico	534	36	36	606	4	-	-	610
Santa Maria Capua Vetere	69	4	1	74	-	-	-	74
Santa Maria la Fossa	165	20	14	199	-	-	-	199
San Tammaro	677	18	25	720	2	-	-	722
Sant'Angelo d'Alife	391	23	21	435	3	-	-	438
Sant'Arpino	90	11	4	105	-	-	-	105
Sessa Aurunca	2.459	512	92	3.063	146	1	-	3.210
Sparanise	180	59	10	249	1	-	-	250
Succivo	213	15	7	235	-	-	-	235
Teano	1.881	217	79	2.177	27	1	-	2.205
Teverola	78	3	-	81	8	-	-	89
Tora e Piccilli	259	-	-	259	3	-	-	262
Trentola-Ducenta	54	16	6	76	3	-	-	79
Vairano Patenora	730	24	14	768	11	-	-	779
Valle Agricola	167	-	-	167	1	-	-	168
Valle di Maddaloni	269	3	2	274	14	-	-	288
Villa di Briano	84	88	12	184	-	-	-	184
Villa Literno	811	131	130	1.072	-	-	-	1.072
Vitulazio	233	50	9	292	80	-	-	372
<b>TOTALE</b>	<b>33.118</b>	<b>3.829</b>	<b>1.457</b>	<b>38.404</b>	<b>2.411</b>	<b>33</b>	<b>4</b>	<b>40.852</b>
ZONE ALTIMETRICHE								
Montagna	1.088	49	30	1.167	38	14	-	1.219
Collina	19.650	1.571	725	21.946	1.882	16	3	23.847
Pianura	12.380	2.209	702	15.291	491	3	1	15.786
<b>TOTALE</b>	<b>33.118</b>	<b>3.829</b>	<b>1.457</b>	<b>38.404</b>	<b>2.411</b>	<b>33</b>	<b>4</b>	<b>40.852</b>

**Tavola 4.2 - Superficie totale per forma di conduzione delle aziende, comune e zona altimetrica (superficie in ettari)**

COMUNI ZONE ALTIMETRICHE	CONDUZIONE DIRETTA DEL COLTIVATORE				Conduzione con salariati	Conduzione a colonia parziaria appoderata	Altra forma di conduzione	Totale generale
	Con solo manodopera familiare	Con manodopera familiare prevalente	Con manodopera extrafamiliare prevalente	Totale				
Ailano	627,45	43,38	151,79	822,62	253,69	-	9,51	1.085,82
Alife	1.256,75	62,98	75,54	1.395,27	1.253,32	17,34	-	2.665,93
Alvignano	2.196,13	293,58	336,60	2.826,31	120,79	69,70	-	3.016,80
Arienzo	280,03	24,49	12,61	317,13	11,70	-	-	328,83
Aversa	116,61	41,14	3,61	161,36	49,28	-	-	210,64
Baia e Latina	987,18	298,50	13,41	1.299,09	497,91	-	-	1.797,00
Bellona	379,39	95,11	38,47	512,97	7,85	-	-	520,82
Caianello	651,87	126,58	53,87	832,32	-	-	-	832,32
Caiazzo	2.041,97	235,73	6,82	2.284,52	16,59	0,82	-	2.301,93
Calvi Risorta	634,56	44,00	22,65	701,21	34,04	-	-	735,25
Camigliano	237,85	76,95	10,00	324,80	0,12	-	-	324,92
Cancello ed Arnone	3.040,92	267,25	16,04	3.324,21	101,69	-	-	3.425,90
Capodrise	154,45	-	-	154,45	-	-	-	154,45
Capriati a Volturno	581,87	30,43	68,47	680,77	404,95	1,84	-	1.087,56
Capua	1.250,58	265,79	43,29	1.559,66	55,78	-	-	1.615,44
Carinara	104,61	-	-	104,61	37,40	-	-	142,01
Carinola	1.878,26	590,71	791,22	3.260,19	539,77	-	-	3.799,96
Casagiove	90,60	13,13	-	103,73	0,35	-	-	104,08
Casal di Principe	1.122,02	10,00	-	1.132,02	62,79	-	-	1.194,81
Casaluce	541,26	668,30	228,97	1.438,53	-	-	-	1.438,53
Casapesenna	8,44	-	-	8,44	-	-	-	8,44
Casapulla	34,08	38,33	4,95	77,36	-	-	-	77,36
Caserta	479,37	131,56	39,45	650,38	583,07	8,90	-	1.242,35
Castel Campagnano	720,60	293,33	13,09	1.027,02	187,63	13,69	-	1.228,34
Castel di Sasso	686,96	118,39	45,02	850,37	453,97	-	-	1.304,34
Castello del Matese	97,56	36,22	3,34	137,12	1.391,37	11,13	-	1.539,62
Castel Morrone	920,22	-	-	920,22	1,33	-	-	921,55
Castel Volturno	1.090,38	739,11	162,77	1.992,26	564,19	-	2,00	2.558,45
Cellole	1.139,99	488,78	263,37	1.892,14	26,58	-	-	1.918,72
Cervino	194,79	53,46	15,90	264,15	-	-	-	264,15
Cesa	82,46	1,31	-	83,77	13,96	-	-	97,73
Ciorlano	429,07	11,60	-	440,67	1.484,30	-	-	1.924,97
Conca della Campania	339,09	121,74	159,45	620,28	705,06	-	-	1.325,34
Curti	34,29	17,61	1,95	53,85	2,00	-	-	55,85
Dragonara	999,05	156,90	-	1.155,95	561,03	-	-	1.716,98
Falciano del Massico	651,46	510,69	643,34	1.805,49	1.221,86	5,06	-	3.032,41
Fontegreca	428,17	-	1,57	429,74	525,70	-	-	955,44
Formicola	260,02	28,19	8,82	297,03	816,30	-	-	1.113,33
Francolise	564,78	829,06	658,20	2.052,04	896,18	-	-	2.948,22
Frigiano	215,23	113,28	33,37	361,88	9,70	-	-	371,58
Gallo Matese	184,28	-	-	184,28	1.529,63	-	-	1.713,91
Galluccio	489,26	66,09	133,99	689,34	778,13	-	-	1.467,47
Giano Vetusto	486,81	53,58	20,56	560,95	155,48	-	-	716,43
Gioia Sannitica	1.931,82	50,08	27,63	2.009,53	3.408,26	-	-	5.417,79
Grazzanise	1.911,40	309,50	52,68	2.273,58	156,01	-	-	2.429,59
Gricignano di Aversa	361,31	56,19	31,67	449,17	9,84	-	-	459,01
Letino	344,73	34,83	-	379,56	1.833,90	-	-	2.213,46
Liberi	477,13	60,43	28,07	565,63	392,85	-	-	958,48
Lusciano	126,50	222,19	74,06	422,75	20,63	-	-	443,38
Macerata Campania	387,56	115,74	47,90	551,20	2,00	-	-	553,20
Maddaloni	491,29	638,09	60,89	1.190,27	166,15	-	-	1.356,42
Marcianise	760,85	44,48	14,57	819,90	430,07	-	-	1.249,97
Marzano Appio	814,65	206,39	597,90	1.618,94	10,46	6,96	17,86	1.654,22
Mignano Monte Lungo	1.276,95	104,39	17,70	1.399,04	2.928,71	-	-	4.327,75
Mondragone	686,76	402,66	296,76	1.386,18	49,17	-	-	1.435,35
Orta di Atella	272,43	146,57	31,45	450,45	124,52	-	-	574,97
Parete	392,14	226,70	76,82	695,66	-	-	-	695,66
Pastorano	420,47	323,85	178,50	922,82	245,16	-	-	1.167,98
Piana di Monte Verna	800,40	15,03	-	815,43	617,04	-	-	1.432,47
Piedimonte Matese	694,43	121,89	193,76	1.010,08	2.911,63	4,90	-	3.926,61
Pietramelara	438,78	172,98	76,20	687,96	659,72	-	-	1.347,68
Pietravairano	1.245,68	41,73	82,94	1.370,35	1.331,80	-	-	2.702,15
Pignataro Maggiore	576,92	399,35	363,86	1.340,13	169,93	-	-	1.510,06
Pontelatone	766,72	156,54	17,01	940,27	448,87	-	-	1.389,14
Portico di Caserta	204,29	96,27	-	300,56	9,45	-	-	310,01
Prata Sannita	614,41	74,16	-	688,57	65,64	124,77	-	878,98
Pratella	634,49	43,42	757,93	1.435,84	531,04	-	-	1.966,88

**Tavola 4.2 - Superficie totale per forma di conduzione delle aziende, comune e zona altimetrica (superficie in ettari)**

COMUNI ZONE ALTIMETRICHE	CONDUZIONE DIRETTA DEL COLTIVATORE				Conduzione con salariati	Conduzione a colonia parziaria appoderata	Altra forma di conduzione	Totale generale
	Con solo manodopera familiare	Con manodopera familiare prevalente	Con manodopera extrafamiliare prevalente	Totale				
Presenzano	1.239,63	334,05	260,34	1.834,02	761,04	-	5,23	2.600,29
Raviscanina	591,38	47,24	19,62	658,24	1.798,71	1,30	-	2.458,25
Recale	111,05	80,90	20,20	212,15	-	-	-	212,15
Riardo	900,25	20,83	125,74	1.046,82	238,29	-	-	1.285,11
Rocca d'Evandro	1.269,95	145,31	551,30	1.966,56	1.146,81	-	-	3.113,37
Roccamonfina	638,67	76,01	187,97	902,65	1.397,63	-	-	2.300,28
Roccaromana	378,21	113,48	54,93	546,62	1.210,31	-	-	1.756,93
Rocchetta e Croce	333,45	-	-	333,45	582,45	-	-	915,90
Ruviano	1.366,92	91,82	264,27	1.723,01	439,73	-	-	2.162,74
San Cipriano d'Aversa	26,99	12,00	-	38,99	6,80	-	-	45,79
San Felice a Cancelli	327,99	123,03	42,93	493,95	79,42	-	-	573,37
San Gregorio Matese	244,33	5,03	-	249,36	4.496,81	-	-	4.746,17
San Marcelino	21,48	94,36	28,01	143,85	29,01	0,80	-	173,66
San Marco Evangelista	280,20	-	-	280,20	-	-	-	280,20
San Nicola la Strada	73,68	2,54	-	76,22	-	-	-	76,22
San Pietro Infine	356,57	26,59	324,11	707,27	695,79	-	-	1.403,06
San Potito Sannitico	519,54	48,47	4,81	572,82	1.499,35	45,63	-	2.117,80
San Prisco	434,10	4,25	-	438,35	0,66	-	-	439,01
Santa Maria a Vico	489,68	72,25	71,55	633,48	97,34	-	-	730,82
Santa Maria Capua Vetere	125,15	14,28	0,80	140,23	-	-	-	140,23
Santa Maria la Fossa	909,87	186,84	460,87	1.557,58	-	-	-	1.557,58
San Tammaro	874,80	59,86	62,70	997,36	23,34	-	-	1.020,70
Sant'Angelo d'Alife	2.127,23	362,09	261,56	2.750,88	24,91	-	-	2.775,79
Sant'Arpino	50,19	21,14	10,65	81,98	-	-	-	81,98
Sessa Aurunca	2.890,30	1.140,58	537,84	4.568,72	1.911,09	13,90	-	6.493,71
Sparanise	384,66	327,73	132,92	845,31	1,88	-	-	847,19
Succivo	206,55	52,78	23,84	283,17	-	-	-	283,17
Teano	3.096,43	1.026,19	725,13	4.847,75	649,37	9,33	-	5.506,45
Teverola	77,01	11,45	-	88,46	7,19	-	-	95,65
Tora e Piccilli	535,00	-	-	535,00	260,89	-	-	795,89
Trentola-Ducenta	96,68	43,56	45,65	185,89	3,67	-	-	189,56
Vairano Patenora	1.547,04	262,56	167,48	1.977,08	730,22	-	-	2.707,30
Valle Agricola	819,69	-	-	819,69	2.568,00	-	-	3.387,69
Valle di Maddaloni	333,78	9,15	3,09	346,02	1.281,08	-	-	1.627,10
Villa di Briano	121,70	392,22	55,58	569,50	-	-	-	569,50
Villa Literno	768,28	262,03	350,44	1.380,75	-	-	-	1.380,75
Vitulazio	543,33	386,75	107,04	1.037,12	313,35	-	-	1.350,47
<b>TOTALE</b>	<b>70.454,59</b>	<b>16.918,11</b>	<b>12.012,17</b>	<b>99.384,87</b>	<b>54.133,48</b>	<b>336,07</b>	<b>34,60</b>	<b>153.889,02</b>
ZONE ALTIMETRICHE								
Montagna	2.904,56	246,44	201,91	3.352,91	16.230,69	61,66	-	19.645,26
Collina	43.858,01	7.492,57	6.633,57	57.984,15	32.537,12	268,55	32,60	90.822,42
Pianura	23.692,02	9.179,10	5.176,69	38.047,81	5.365,67	5,86	2,00	43.421,34
<b>TOTALE</b>	<b>70.454,59</b>	<b>16.918,11</b>	<b>12.012,17</b>	<b>99.384,87</b>	<b>54.133,48</b>	<b>336,07</b>	<b>34,60</b>	<b>153.889,02</b>

**Tavola 4.3 - Superficie agricola utilizzata (SAU) per forma di conduzione delle aziende, comune e zona altimetrica**  
(superficie in ettari)

COMUNI ZONE ALTIMETRICHE	CONDUZIONE DIRETTA DEL COLTIVATORE				Conduzione con salariati	Conduzione a colonia parziaria appoderata	Altra forma di conduzione	Totale generale
	Con solo manodopera familiare	Con manodopera familiare prevalente	Con manodopera extrafamiliare prevalente	Totale				
Ailano	545,71	39,88	130,09	715,68	9,69	-	9,51	734,88
Alife	1.181,80	60,61	67,27	1.309,68	387,48	17,15	-	1.714,31
Alvignano	1.902,71	279,19	293,24	2.475,14	44,79	57,30	-	2.577,23
Arienzo	205,49	19,93	9,60	235,02	1,20	-	-	236,22
Aversa	112,70	41,11	3,61	157,42	49,28	-	-	206,70
Baia e Latina	810,52	282,57	12,75	1.105,84	48,76	-	-	1.154,60
Bellona	332,41	74,61	37,92	444,94	7,85	-	-	452,79
Caianello	540,38	95,96	39,62	675,96	-	-	-	675,96
Caiazzo	1.691,07	214,08	6,07	1.911,22	14,14	0,70	-	1.926,06
Calvi Risorta	526,36	40,92	18,52	585,80	12,78	-	-	598,58
Carnigliano	154,69	48,67	1,95	205,31	0,07	-	-	205,38
Cancello ed Arnone	2.784,39	255,07	14,10	3.053,56	99,66	-	-	3.153,22
Capodrise	153,48	-	-	153,48	-	-	-	153,48
Capriati a Volturno	458,35	15,75	66,49	540,59	129,86	1,59	-	672,04
Capua	1.179,21	253,50	41,67	1.474,38	50,85	-	-	1.525,23
Carinara	104,29	-	-	104,29	37,40	-	-	141,69
Carinola	1.655,66	529,83	690,33	2.875,82	213,19	-	-	3.089,01
Casagiove	82,61	12,42	-	95,03	0,35	-	-	95,38
Casal di Principe	1.120,02	10,00	-	1.130,02	62,79	-	-	1.192,81
Casaluce	540,83	668,30	228,97	1.438,10	-	-	-	1.438,10
Casapesenna	6,56	-	-	6,56	-	-	-	6,56
Casapulla	32,14	36,21	4,60	72,95	-	-	-	72,95
Caserta	375,01	87,30	35,39	497,70	203,24	8,07	-	709,01
Castel Campagnano	646,79	272,96	11,21	930,96	84,97	13,26	-	1.029,19
Castel di Sasso	527,19	99,54	18,97	645,70	5,84	-	-	651,54
Castello del Matese	78,37	27,52	3,24	109,13	814,58	8,79	-	932,50
Castel Morrone	700,56	-	-	700,56	1,33	-	-	701,89
Castel Volturno	964,49	701,58	161,99	1.828,06	118,63	-	2,00	1.948,69
Celliole	1.101,33	458,35	223,07	1.782,75	24,00	-	-	1.806,75
Cervino	182,92	51,63	13,89	248,44	-	-	-	248,44
Cesa	73,60	1,30	-	74,90	12,63	-	-	87,53
Ciorlano	275,60	10,70	-	286,30	935,69	-	-	1.221,99
Conca della Campania	274,42	88,56	109,21	472,19	478,20	-	-	950,39
Curti	34,01	17,55	1,95	53,51	2,00	-	-	55,51
Dragoni	663,24	136,22	-	799,46	359,80	-	-	1.159,26
Falciano del Massico	574,60	491,74	597,31	1.663,65	82,83	5,04	-	1.751,52
Fontegreca	332,19	-	1,47	333,66	200,00	-	-	533,66
Formicola	158,31	21,40	1,21	180,92	250,51	-	-	431,43
Francolise	452,53	775,30	623,12	1.850,95	681,38	-	-	2.532,33
Frignano	199,01	111,28	29,37	339,66	9,70	-	-	349,36
Gallo Matese	175,38	-	-	175,38	1.058,69	-	-	1.234,07
Galluccio	372,62	54,96	56,32	483,90	512,72	-	-	996,62
Giano Vetusto	352,57	29,63	20,52	402,72	45,17	-	-	447,89
Gioia Sannitica	1.677,33	40,13	25,46	1.742,92	621,90	-	-	2.364,82
Grazzanise	1.814,37	287,73	49,50	2.151,60	154,59	-	-	2.306,19
Gricignano di Aversa	346,01	46,62	30,97	423,60	9,51	-	-	433,11
Letino	335,71	33,05	-	368,76	519,35	-	-	888,11
Liberi	279,36	28,96	7,56	315,88	-	-	-	315,88
Lusciano	115,09	206,74	69,70	391,53	18,72	-	-	410,25
Macerata Campania	361,79	112,96	47,67	522,42	1,96	-	-	524,38
Maddaloni	464,09	604,28	59,51	1.127,88	149,97	-	-	1.277,85
Marcianise	742,27	44,05	14,57	800,89	69,00	-	-	869,89
Marzano Appio	640,87	163,81	479,62	1.284,30	9,26	5,36	2,00	1.300,92
Mignano Monte Lungo	590,02	79,66	16,60	686,28	1.019,92	-	-	1.706,20
Mondragone	652,20	381,93	291,76	1.325,89	2,91	-	-	1.328,80
Orta di Atella	268,88	144,26	31,45	444,59	120,21	-	-	564,80
Parete	375,64	210,29	74,78	660,71	-	-	-	660,71
Pastorano	405,92	314,03	174,04	893,99	189,24	-	-	1.083,23
Piana di Monte Verna	706,82	13,91	-	720,73	514,00	-	-	1.234,73
Piedimonte Matese	595,37	112,20	169,60	877,17	662,86	4,70	-	1.544,73
Pietramelara	336,06	148,79	46,00	530,85	141,34	-	-	672,19
Pietravairano	1.088,13	37,33	77,09	1.202,55	989,62	-	-	2.192,17
Pignataro Maggiore	537,47	352,10	339,38	1.228,95	165,68	-	-	1.394,63
Pontelatone	524,88	147,30	15,28	687,46	10,60	-	-	698,06
Portico di Caserta	186,02	88,46	-	274,48	8,87	-	-	283,35
Prata Sannita	480,61	59,88	-	540,49	34,20	41,85	-	616,54
Pratella	476,14	41,23	337,50	854,87	40,90	-	-	895,77

**Tavola 4.3 - Superficie agricola utilizzata (SAU) per forma di conduzione delle aziende, comune e zona altimetrica**  
(superficie in ettari)

COMUNI ZONE ALTIMETRICHE	CONDUZIONE DIRETTA DEL COLTIVATORE				Conduzione con salariati	Conduzione a colonia parziaria appoderata	Altra forma di conduzione	Totale generale
	Con solo manodopera familiare	Con manodopera familiare prevalente	Con manodopera extrafamiliare prevalente	Totale				
Presenzano	910,50	285,13	227,97	1.423,60	96,01	-	5,10	1.524,71
Raviscanina	524,85	44,11	18,88	587,84	889,93	1,06	-	1.478,83
Recale	107,17	76,52	19,50	203,19	-	-	-	203,19
Riardo	448,43	20,62	123,46	592,51	224,35	-	-	816,86
Rocca d'Evandro	868,61	72,02	438,35	1.378,98	802,50	-	-	2.181,48
Roccamonfina	579,07	71,04	185,74	835,85	1.124,24	-	-	1.960,09
Roccaromana	303,28	80,26	43,37	426,91	55,23	-	-	482,14
Rocchetta e Croce	258,10	-	-	258,10	210,82	-	-	468,92
Ruviano	1.170,44	86,09	179,69	1.436,22	148,80	-	-	1.585,02
San Cipriano d'Aversa	26,81	12,00	-	38,81	6,80	-	-	45,61
San Felice a Cancelli	313,68	119,65	42,00	475,33	10,22	-	-	485,55
San Gregorio Matese	226,21	4,94	-	231,15	2.445,82	-	-	2.676,97
San Marcellino	21,35	93,13	26,70	141,18	28,44	0,80	-	170,42
San Marco Evangelista	277,15	-	-	277,15	-	-	-	277,15
San Nicola la Strada	73,35	2,54	-	75,89	-	-	-	75,89
San Pietro Infine	317,78	23,78	176,81	518,37	495,69	-	-	1.014,06
San Potito Sannitico	466,06	45,41	3,31	514,78	520,56	43,31	-	1.078,65
San Prisco	267,98	4,25	-	272,23	0,66	-	-	272,89
Santa Maria a Vico	456,81	64,52	69,16	590,49	27,39	-	-	617,88
Santa Maria Capua Vetere	121,73	14,28	0,80	136,81	-	-	-	136,81
Santa Maria la Fossa	871,76	180,20	447,94	1.499,90	-	-	-	1.499,90
San Tammaro	863,89	59,86	62,70	986,45	21,50	-	-	1.007,95
Sant'Angelo d'Alife	1.282,69	324,11	199,82	1.806,62	24,89	-	-	1.831,51
Sant'Arpino	49,30	20,61	10,65	80,56	-	-	-	80,56
Sessa Aurunca	2.457,17	981,90	460,60	3.899,67	1.455,82	6,50	-	5.361,99
Sparanise	361,79	308,96	130,96	801,71	1,88	-	-	803,59
Succivo	206,08	52,58	23,75	282,41	-	-	-	282,41
Teano	2.613,97	929,79	576,63	4.120,39	413,36	9,31	-	4.543,06
Teverola	74,30	11,45	-	85,75	7,19	-	-	92,94
Tora e Piccilli	374,30	-	-	374,30	47,40	-	-	421,70
Trentola-Ducenta	83,92	43,38	45,65	172,95	3,67	-	-	176,62
Vairano Patenora	1.203,99	251,86	146,22	1.602,07	54,41	-	-	1.656,48
Valle Agricola	259,89	-	-	259,89	900,00	-	-	1.159,89
Valle di Maddaloni	309,06	8,85	2,75	320,66	58,01	-	-	378,67
Villa di Briano	121,45	383,39	55,58	560,42	-	-	-	560,42
Villa Literno	736,18	254,24	343,95	1.334,37	-	-	-	1.334,37
Vitulazio	515,52	372,91	104,63	993,06	293,86	-	-	1.286,92
<b>TOTALE</b>	<b>58.761,79</b>	<b>15.420,21</b>	<b>10.100,65</b>	<b>84.282,65</b>	<b>22.876,11</b>	<b>224,79</b>	<b>18,61</b>	<b>107.402,16</b>
ZONE ALTIMETRICHE								
Montagna	2.136,99	223,12	176,15	2.536,26	6.921,86	56,80	-	9.514,92
Collina	34.646,42	6.492,62	5.014,90	46.153,94	13.258,27	162,15	16,61	59.590,97
Pianura	21.978,38	8.704,47	4.909,60	35.592,45	2.695,98	5,84	2,00	38.296,27
<b>TOTALE</b>	<b>58.761,79</b>	<b>15.420,21</b>	<b>10.100,65</b>	<b>84.282,65</b>	<b>22.876,11</b>	<b>224,79</b>	<b>18,61</b>	<b>107.402,16</b>



**Tavola 4.4 - Aziende per titolo di possesso dei terreni, comune e zona altimetrica**

COMUNI ZONE ALTIMETRICHE	TITOLO DI POSSESSO DEI TERRENI							Totale
	Proprietà	Affitto	Uso gratuito	Parte in proprietà e parte in affitto	Parte in proprietà e parte in uso gratuito	Parte in affitto e parte in uso gratuito	Parte in proprietà, parte in affitto e parte in uso gratuito	
Ailano	324	2	1	6	5	-	1	339
Alife	429	9	5	36	9	2	3	493
Alvignano	456	12	26	43	53	4	10	604
Arienzo	375	8	4	9	7	-	-	403
Aversa	78	25	-	6	-	-	-	109
Baia e Latina	232	4	1	90	15	1	2	345
Bellona	199	5	5	32	8	1	5	255
Caianello	227	5	1	17	17	1	-	268
Caiazzo	640	9	11	38	32	3	6	739
Calvi Risorta	607	3	7	5	3	-	-	625
Camigliano	143	7	5	7	10	1	-	173
Cancello ed Arnone	701	1	2	15	2	-	-	721
Capodrise	33	24	-	16	2	3	4	82
Capriati a Volturno	330	11	35	13	19	1	4	413
Capua	472	53	2	66	2	1	3	599
Carinara	76	48	-	21	-	-	1	146
Carinola	1.503	31	11	38	5	1	1	1.590
Casagiove	36	21	-	12	2	-	1	72
Casal di Principe	283	5	1	7	-	-	1	297
Casaluce	191	13	-	8	-	-	-	212
Casapesenna	46	-	-	-	-	-	-	46
Casapulla	32	10	1	7	-	-	-	50
Caserta	530	12	-	5	-	-	-	547
Castel Campagnano	276	7	3	28	22	-	8	344
Castel di Sasso	176	1	10	23	18	1	6	235
Castello del Matese	131	-	1	6	7	-	-	145
Castel Morrone	367	21	3	98	-	-	1	490
Castel Volturno	148	5	26	18	38	-	5	240
Celliole	744	11	3	17	2	-	3	780
Cervino	321	5	-	10	8	-	-	344
Cesa	86	42	-	3	-	-	-	131
Ciorlano	149	1	1	3	2	-	-	156
Conca della Campania	321	3	8	5	38	-	-	375
Curti	9	4	2	6	-	-	-	21
Dragoni	310	7	-	13	2	1	-	333
Falciano del Massico	484	32	9	42	6	-	4	577
Fontegreca	272	-	-	-	-	-	-	272
Formicola	130	-	1	6	2	1	-	140
Francolise	353	23	3	87	8	1	9	484
Frignano	72	6	3	15	-	-	-	96
Gallo Matese	34	10	1	21	-	-	-	66
Galluccio	244	4	13	6	57	2	5	331
Giano Vetusto	296	4	1	2	3	-	1	307
Gioia Sannitica	540	2	5	44	77	1	10	679
Grazzanise	342	11	9	37	8	1	1	409
Gricignano di Aversa	323	61	-	21	-	-	-	405
Letino	31	5	11	7	9	1	2	66
Liberi	76	3	4	25	6	-	8	122
Lusciano	114	17	-	73	-	-	-	204
Macerata Campania	187	57	1	136	1	1	4	387
Maddaloni	604	92	14	63	14	3	2	792
Marcianise	348	545	5	152	2	5	2	1.059
Marzano Appio	617	3	2	4	4	3	2	635
Mignano Monte Lungo	587	5	4	25	10	-	1	632
Mondragone	345	18	7	58	12	3	5	448
Orta di Atella	163	97	4	67	5	1	7	344
Parete	112	40	-	53	-	-	-	205
Pastorano	292	10	1	33	3	-	3	342
Piana di Monte Verna	95	4	6	16	8	3	5	137
Piedimonte Matese	394	5	3	23	12	2	5	444
Pietramelara	189	8	4	18	4	1	2	226
Pietravairano	384	1	-	41	10	-	3	439
Pignataro Maggiore	289	22	1	34	14	2	4	366
Pontelatone	142	5	3	29	19	-	7	205
Portico di Caserta	75	35	2	44	4	-	-	160
Prata Sannita	253	1	-	24	1	-	-	279
Pratella	221	1	-	19	8	2	1	252

**Tavola 4.4 - Aziende per titolo di possesso dei terreni, comune e zona altimetrica**

COMUNI ZONE ALTIMETRICHE	TITOLO DI POSSESSO DEI TERRENI							Totale
	Proprietà	Affitto	Uso gratuito	Parte in proprietà e parte in affitto	Parte in proprietà e parte in uso gratuito	Parte in affitto e parte in uso gratuito	Parte in proprietà, parte in affitto e parte in uso gratuito	
Presenzano	336	6	2	24	6	1	-	375
Raviscanina	265	3	2	8	9	1	3	291
Recale	105	23	1	17	1	-	1	148
Riardo	194	2	10	4	20	1	-	231
Rocca d'Evandro	592	2	5	20	24	1	3	647
Roccamonfina	818	5	1	3	1	-	-	828
Roccaromana	276	2	7	6	1	1	-	293
Rocchetta e Croce	175	1	1	1	9	-	-	187
Ruviano	288	3	8	34	31	3	12	379
San Cipriano d'Aversa	9	4	-	1	-	-	-	14
San Felice a Cancelli	374	27	20	46	21	1	7	496
San Gregorio Matese	54	2	13	7	7	1	4	88
San Marcellino	48	74	-	7	-	-	-	129
San Marco Evangelista	179	40	-	56	-	-	-	275
San Nicola la Strada	94	47	3	9	1	1	-	155
San Pietro Infine	265	-	4	1	11	-	1	282
San Potito Sannitico	209	3	4	15	9	-	1	241
San Prisco	111	32	6	33	16	-	5	203
Santa Maria a Vico	569	20	2	15	4	-	-	610
Santa Maria Capua Vetere	40	4	-	29	-	-	1	74
Santa Maria la Fossa	96	15	21	27	22	9	8	198
San Tammaro	668	28	1	24	1	-	-	722
Sant'Angelo d'Alife	359	1	14	31	29	-	3	437
Sant'Arpino	63	35	-	7	-	-	-	105
Sessa Aurunca	3.034	94	36	24	20	2	-	3.210
Sparanise	181	25	9	27	4	2	1	249
Succivo	128	57	4	38	4	1	3	235
Teano	1.933	68	35	87	76	-	6	2.205
Teverola	40	31	-	18	-	-	-	89
Tora e Piccilli	253	-	1	7	1	-	-	262
Trentola-Ducenta	39	21	-	16	3	-	-	79
Vairano Patenora	678	7	17	57	12	3	5	779
Valle Agricola	168	-	-	-	-	-	-	168
Valle di Maddaloni	272	8	1	6	1	-	-	288
Villa di Briano	149	6	2	24	2	1	-	184
Villa Literno	953	43	28	40	6	-	1	1.071
Vitulazio	295	29	7	32	7	2	-	372
<b>TOTALE</b>	<b>33.899</b>	<b>2.320</b>	<b>557</b>	<b>2.753</b>	<b>994</b>	<b>85</b>	<b>223</b>	<b>40.831</b>
ZONE ALTIMETRICHE								
Montagna	1.021	25	33	79	44	4	12	1.218
Collina	21.077	425	326	1.094	744	42	129	23.837
Pianura	11.801	1.870	198	1.580	206	39	82	15.776
<b>TOTALE</b>	<b>33.899</b>	<b>2.320</b>	<b>557</b>	<b>2.753</b>	<b>994</b>	<b>85</b>	<b>223</b>	<b>40.831</b>

**Tavola 4.5 - Superficie totale per titolo di possesso dei terreni, comune e zona altimetrica** (*superficie in ettari*)

COMUNI ZONE ALTIMETRICHE	TITOLO DI POSSESSO DEI TERRENI							Totale
	Proprietà	Affitto	Uso gratuito	Parte in proprietà e parte in affitto	Parte in proprietà e parte in uso gratuito	Parte in affitto e parte in uso gratuito	Parte in proprietà, parte in affitto e parte in uso gratuito	
Ailano	945,21	13,07	0,43	35,61	86,00	-	5,50	1.085,82
Alife	2.102,25	254,51	16,62	230,69	28,22	16,11	17,53	2.665,93
Alvignano	1.919,34	80,67	192,79	362,43	322,24	33,46	105,87	3.016,80
Arienzo	294,81	6,24	2,73	14,15	10,90	-	-	328,83
Aversa	171,49	24,15	-	15,00	-	-	-	210,64
Baia e Latina	990,42	20,85	0,33	678,94	72,25	1,75	32,46	1.797,00
Bellona	337,14	12,57	8,33	123,13	9,96	10,00	19,69	520,82
Caianello	617,86	27,86	0,56	78,30	106,54	1,20	-	832,32
Caiazzo	1.759,67	57,88	22,26	231,62	120,74	20,32	89,44	2.301,93
Calvi Risorta	669,36	29,10	8,72	24,61	3,46	-	-	735,25
Carnigliano	262,07	4,54	8,10	30,64	16,28	3,29	-	324,92
Cancello ed Arnone	3.215,45	9,33	1,65	160,85	38,62	-	-	3.425,90
Capodrise	21,97	96,55	-	17,06	2,33	2,61	13,93	154,45
Capriati a Volturno	564,02	9,07	30,35	422,12	54,66	0,22	7,12	1.087,56
Capua	1.037,00	129,54	14,25	399,83	2,84	8,00	23,98	1.615,44
Carinara	69,15	36,47	-	28,59	-	-	7,80	142,01
Carinola	3.066,52	107,35	19,55	534,15	38,91	21,11	12,37	3.799,96
Casagiove	38,73	24,12	-	35,59	2,98	-	2,66	104,08
Casal di Principe	1.105,38	4,19	17,39	32,38	-	-	35,47	1.194,81
Casaluce	1.138,42	77,10	-	223,01	-	-	-	1.438,53
Casapesenna	8,44	-	-	-	-	-	-	8,44
Casapulla	46,65	9,36	0,99	20,36	-	-	-	77,36
Caserta	1.228,57	8,33	-	5,45	-	-	-	1.242,35
Castel Campagnano	721,13	28,37	6,61	191,35	135,03	-	145,85	1.228,34
Castel di Sasso	974,31	1,28	32,92	178,47	70,58	8,35	38,43	1.304,34
Castello del Matese	1.494,02	-	0,44	29,69	15,47	-	-	1.539,62
Castel Morrone	652,28	20,43	1,46	243,71	-	-	3,67	921,55
Castel Volturno	1.513,01	41,69	165,94	426,56	368,80	-	42,45	2.558,45
Celliole	1.257,76	89,52	21,67	452,93	30,73	-	66,11	1.918,72
Cervino	233,60	3,15	-	22,70	4,70	-	-	264,15
Cesa	51,11	35,99	-	10,63	-	-	-	97,73
Ciorlano	1.760,69	94,36	0,10	64,28	5,54	-	-	1.924,97
Conca della Campania	970,31	100,80	17,70	24,04	212,49	-	-	1.325,34
Curti	23,38	7,48	2,00	22,99	-	-	-	55,85
Dragoni	1.539,02	38,83	-	115,29	17,84	6,00	-	1.716,98
Falciano del Massico	2.221,80	298,16	35,05	375,94	20,76	-	80,70	3.032,41
Fontegreca	955,44	-	-	-	-	-	-	955,44
Formicola	1.064,42	-	25,32	17,24	1,29	5,06	-	1.113,33
Francolise	2.044,33	82,03	11,51	640,50	115,38	10,89	43,58	2.948,22
Frignano	265,44	9,12	4,12	92,90	-	-	-	371,58
Gallo Matese	1.597,95	36,44	0,95	78,57	-	-	-	1.713,91
Galluccio	831,90	26,76	44,20	99,01	346,01	13,64	105,95	1.467,47
Giano Vetusto	669,99	17,26	1,87	3,50	15,92	-	7,89	716,43
Gioia Sannitica	4.693,66	14,68	13,30	266,89	333,46	1,39	94,41	5.417,79
Grazzanise	1.764,92	59,97	39,21	422,92	102,91	10,00	29,66	2.429,59
Gricignano di Aversa	365,78	65,57	-	27,66	-	-	-	459,01
Letino	1.973,33	27,44	41,41	72,10	51,02	5,87	42,29	2.213,46
Liberi	681,51	18,41	42,10	160,30	19,68	-	36,48	958,48
Lusciano	193,97	24,36	-	225,05	-	-	-	443,38
Macerata Campania	218,36	72,90	0,66	255,07	1,33	0,66	4,22	553,20
Maddaloni	898,52	123,29	12,53	254,73	19,79	41,49	6,07	1.356,42
Marcianise	708,35	313,56	2,82	212,99	2,69	5,78	3,78	1.249,97
Marzano Appio	1.530,42	13,01	19,05	14,02	15,87	29,66	32,19	1.654,22
Mignano Monte Lungo	3.606,55	34,75	3,23	638,26	34,99	-	9,97	4.327,75
Mondragone	977,19	78,64	10,85	288,11	51,28	8,33	20,95	1.435,35
Orta di Atella	190,69	87,78	1,96	208,55	29,37	2,35	54,27	574,97
Parete	341,55	88,99	-	265,12	-	-	-	695,66
Pastorano	631,56	31,47	6,66	442,10	12,87	-	43,32	1.167,98
Piana di Monte Verna	1.054,34	23,64	32,65	188,03	55,93	35,79	42,09	1.432,47
Piedimonte Matese	3.551,99	15,53	14,04	239,96	57,12	12,41	35,56	3.926,61
Pietramelara	928,43	55,27	7,92	320,50	6,18	18,75	10,63	1.347,68
Pietravairano	2.227,23	4,33	-	384,13	71,80	-	14,66	2.702,15
Pignataro Maggiore	902,96	82,46	2,23	418,35	45,29	9,33	49,44	1.510,06
Pontelatone	1.030,73	28,08	1,94	187,32	92,81	-	48,26	1.389,14
Portico di Caserta	121,09	48,48	4,28	126,15	10,01	-	-	310,01
Prata Sannita	654,28	5,45	-	143,82	75,43	-	-	878,98
Pratella	1.792,38	2,05	-	120,31	28,51	9,11	14,52	1.966,88

**Tavola 4.5 - Superficie totale per titolo di possesso dei terreni, comune e zona altimetrica (superficie in ettari)**

COMUNI ZONE ALTIMETRICHE	TITOLO DI POSSESSO DEI TERRENI							Totale
	Proprietà	Affitto	Uso gratuito	Parte in proprietà e parte in affitto	Parte in proprietà e parte in uso gratuito	Parte in affitto e parte in uso gratuito	Parte in proprietà, parte in affitto e parte in uso gratuito	
Presenzano	2.226,69	86,32	4,53	252,55	26,22	3,98	-	2.600,29
Raviscanina	2.286,95	13,33	0,33	71,75	25,20	19,75	40,94	2.458,25
Recale	118,88	21,56	0,35	67,97	1,50	-	1,89	212,15
Riardo	920,60	203,70	31,64	12,39	114,46	2,32	-	1.285,11
Rocca d'Evandro	2.662,49	3,90	14,22	107,77	112,80	7,80	204,39	3.113,37
Roccamonfina	2.273,90	7,80	1,60	15,84	1,14	-	-	2.300,28
Roccaromana	1.695,66	4,70	9,08	35,92	9,48	2,09	-	1.756,93
Rocchetta e Croce	883,79	7,51	0,52	1,89	22,19	-	-	915,90
Ruviano	1.553,42	15,97	39,68	292,17	144,06	16,42	101,02	2.162,74
San Cipriano d'Aversa	34,66	10,37	-	0,76	-	-	-	45,79
San Felice a Cancelli	370,03	28,82	10,41	108,45	34,83	0,70	20,13	573,37
San Gregorio Matese	3.886,74	4,00	36,47	49,55	754,72	3,50	11,19	4.746,17
San Marcellino	92,44	60,30	-	20,92	-	-	-	173,66
San Marco Evangelista	162,21	21,88	-	96,11	-	-	-	280,20
San Nicola la Strada	41,45	22,21	1,81	10,07	0,16	0,52	-	76,22
San Pietro Infine	1.291,91	-	54,88	1,35	48,10	-	6,82	1.403,06
San Potito Sannitico	1.893,75	21,40	5,15	157,68	36,84	-	2,98	2.117,80
San Prisco	108,70	119,70	4,01	78,25	18,09	-	110,26	439,01
Santa Maria a Vico	670,07	18,61	0,77	38,49	2,88	-	-	730,82
Santa Maria Capua Vetere	42,44	3,31	-	91,73	-	-	2,75	140,23
Santa Maria la Fossa	484,06	301,54	158,10	246,41	169,43	118,99	79,05	1.557,58
San Tammaro	910,16	43,71	2,32	63,51	1,00	-	-	1.020,70
Sant'Angelo d'Alife	2.331,66	8,02	40,28	237,50	115,57	-	42,76	2.775,79
Sant'Arpino	27,96	26,22	-	27,80	-	-	-	81,98
Sessa Aurunca	5.835,05	185,45	53,74	247,33	158,04	14,10	-	6.493,71
Sparanise	507,17	129,81	27,54	151,89	17,06	8,61	5,11	847,19
Succivo	130,56	37,10	3,34	101,75	3,77	2,10	4,55	283,17
Teano	4.420,06	349,65	68,60	441,68	195,57	-	30,89	5.506,45
Teverola	33,58	30,83	-	31,24	-	-	-	95,65
Tora e Piccilli	745,92	-	2,25	45,40	2,32	-	-	795,89
Trentola-Ducenta	99,68	40,94	-	44,15	4,79	-	-	189,56
Vairano Patenora	2.111,13	17,21	36,12	436,70	35,98	39,18	30,98	2.707,30
Valle Agricola	3.387,69	-	-	-	-	-	-	3.387,69
Valle di Maddaloni	1.600,86	8,53	0,50	15,05	2,16	-	-	1.627,10
Villa di Briano	402,86	12,88	1,42	135,37	13,50	3,47	-	569,50
Villa Literno	1.213,60	39,52	16,24	104,88	3,91	-	2,60	1.380,75
Vitulazio	930,15	119,24	23,54	235,13	30,00	12,41	-	1.350,47
<b>TOTALE</b>	<b>121.880,53</b>	<b>5.320,67</b>	<b>1.623,19</b>	<b>16.754,65</b>	<b>5.501,58</b>	<b>608,87</b>	<b>2.199,53</b>	<b>153.889,02</b>
ZONE ALTIMETRICHE								
Montagna	17.785,47	104,81	98,46	627,55	915,17	21,78	92,02	19.645,26
Collina	74.394,79	2.062,97	915,36	8.288,28	3.443,62	310,44	1.406,96	90.822,42
Pianura	29.700,27	3.152,89	609,37	7.838,82	1.142,79	276,65	700,55	43.421,34
<b>TOTALE</b>	<b>121.880,53</b>	<b>5.320,67</b>	<b>1.623,19</b>	<b>16.754,65</b>	<b>5.501,58</b>	<b>608,87</b>	<b>2.199,53</b>	<b>153.889,02</b>

**Tavola 4.6 - Superficie agricola utilizzata (SAU) per titolo di possesso dei terreni, comune e zona altimetrica (superficie in ettari)**

COMUNI ZONE ALTIMETRICHE	TITOLO DI POSSESSO DEI TERRENI							Totale
	Proprietà	Affitto	Uso gratuito	Parte in proprietà e parte in affitto	Parte in proprietà e parte in uso gratuito	Parte in affitto e parte in uso gratuito	Parte in proprietà, parte in affitto e parte in uso gratuito	
Ailano	613,97	12,67	0,43	25,22	77,12	-	5,47	734,88
Alife	1.169,35	248,51	15,91	221,26	26,51	15,81	16,96	1.714,31
Alvignano	1.591,99	93,00	186,79	329,03	264,00	29,07	83,35	2.577,23
Arienzo	213,70	7,99	2,06	8,08	4,39	-	-	236,22
Aversa	167,83	23,90	-	14,97	-	-	-	206,70
Baia e Latina	411,07	47,81	0,30	602,06	61,17	-	32,19	1.154,60
Bellona	274,94	12,30	8,27	119,63	10,88	9,96	16,81	452,79
Caianello	478,22	36,05	0,49	61,58	98,51	1,11	-	675,96
Caiazzo	1.482,71	48,17	18,22	207,30	116,48	20,19	32,99	1.926,06
Calvi Risorta	538,08	27,39	6,52	23,64	2,95	-	-	598,58
Camigliano	161,20	4,26	7,73	19,88	9,10	3,21	-	205,38
Cancello ed Arnone	2.949,61	9,00	1,65	155,16	37,80	-	-	3.153,22
Capodrise	21,64	96,55	-	17,01	2,33	2,61	13,34	153,48
Capriati a Volturno	560,73	8,45	28,67	20,07	47,07	0,22	6,83	672,04
Capua	974,05	131,25	13,32	384,43	2,84	8,00	11,34	1.525,23
Carinara	69,15	36,47	-	28,27	-	-	7,80	141,69
Carinola	2.438,03	100,14	19,39	459,16	38,91	21,11	12,27	3.089,01
Casagiove	36,02	20,65	-	33,08	2,97	-	2,66	95,38
Casal di Principe	1.105,38	4,19	17,39	30,38	-	-	35,47	1.192,81
Casaluce	1.137,99	77,10	-	223,01	-	-	-	1.438,10
Casapesenna	6,56	-	-	-	-	-	-	6,56
Casapulla	43,64	8,72	0,95	19,64	-	-	-	72,95
Caserta	697,05	8,32	-	3,64	-	-	-	709,01
Castel Campagnano	549,13	27,11	4,99	179,99	125,88	-	142,09	1.029,19
Castel di Sasso	357,54	16,06	31,41	142,47	62,06	7,70	34,30	651,54
Castello del Matese	891,65	-	0,44	28,58	11,83	-	-	932,50
Castel Morrone	488,43	14,77	1,46	193,56	-	-	3,67	701,89
Castel Volturno	948,31	37,86	159,05	410,24	352,71	-	40,52	1.948,69
Celliole	1.204,14	87,73	19,73	403,92	29,83	-	61,40	1.806,75
Cervino	220,57	3,15	-	20,02	4,70	-	-	248,44
Cesa	45,54	34,36	-	7,63	-	-	-	87,53
Ciorlano	1.089,75	74,00	0,10	58,14	-	-	-	1.221,99
Conca della Campania	690,32	65,10	7,78	22,04	165,15	-	-	950,39
Curti	23,20	7,43	2,00	22,88	-	-	-	55,51
Dragoni	998,67	36,63	8,00	108,56	1,50	5,90	-	1.159,26
Falciano del Massico	986,36	293,68	34,17	376,35	20,67	-	40,29	1.751,52
Fontegreca	533,66	-	-	-	-	-	-	533,66
Formicola	394,21	-	19,37	12,37	0,75	4,73	-	431,43
Francolise	1.678,66	117,40	10,90	564,07	109,95	21,55	29,80	2.532,33
Frignano	246,65	9,85	4,12	88,74	-	-	-	349,36
Gallo Matese	1.120,67	36,44	0,95	76,01	-	-	-	1.234,07
Galluccio	600,54	25,84	23,75	87,68	180,52	11,54	66,75	996,62
Giano Vetusto	413,01	15,26	1,87	3,50	9,40	-	4,85	447,89
Gioia Sannitica	1.739,97	14,49	12,66	244,32	263,95	1,36	88,07	2.364,82
Grazzanise	1.675,92	55,62	36,05	404,55	95,14	9,65	29,26	2.306,19
Gricignano di Aversa	343,45	63,31	-	26,35	-	-	-	433,11
Letino	658,12	21,57	40,79	70,74	49,02	5,76	42,11	888,11
Liberi	114,88	14,47	22,35	118,78	16,90	-	28,50	315,88
Lusciano	180,66	42,12	-	187,47	-	-	-	410,25
Macerata Campania	202,93	108,32	0,66	206,92	1,70	1,95	1,90	524,38
Maddaloni	826,98	121,50	12,41	251,01	18,66	41,30	5,99	1.277,85
Marcianise	337,28	339,63	2,76	178,65	2,69	5,74	3,14	869,89
Marzano Appio	1.205,69	12,25	3,10	24,03	14,10	28,16	13,59	1.300,92
Mignano Monte Lungo	1.509,53	32,94	3,01	127,13	25,22	-	8,37	1.706,20
Mondragone	884,82	78,01	10,66	279,23	46,80	8,33	20,95	1.328,80
Orta di Atella	187,28	87,27	1,96	203,95	28,37	2,35	53,62	564,80
Parete	312,66	92,55	-	255,50	-	-	-	660,71
Pastorano	561,58	31,19	6,60	428,74	12,49	-	42,63	1.083,23
Piana di Monte Verna	887,61	19,74	30,28	174,20	49,74	34,23	38,93	1.234,73
Piedimonte Matese	1.211,15	15,02	31,31	214,14	27,94	18,24	26,93	1.544,73
Pietramelara	321,21	50,79	7,27	260,70	5,38	18,03	8,81	672,19
Pietravairano	1.750,71	4,33	-	363,57	59,95	-	13,61	2.192,17
Pignataro Maggiore	819,30	75,09	2,14	406,51	43,45	8,53	39,61	1.394,63
Pontelatone	398,15	26,70	1,79	175,54	49,15	-	46,73	698,06
Portico di Caserta	109,13	42,36	4,03	118,23	9,60	-	-	283,35
Prata Sannita	457,10	8,77	-	127,01	23,66	-	-	616,54
Pratella	732,20	2,02	-	113,86	24,39	8,93	14,37	895,77

**Tavola 4.6 - Superficie agricola utilizzata (SAU) per titolo di possesso dei terreni, comune e zona altimetrica (superficie in ettari)**

COMUNI ZONE ALTIMETRICHE	TITOLO DI POSSESSO DEI TERRENI							Totale
	Proprietà	Affitto	Uso gratuito	Parte in proprietà e parte in affitto	Parte in proprietà e parte in uso gratuito	Parte in affitto e parte in uso gratuito	Parte in proprietà, parte in affitto e parte in uso gratuito	
Presenzano	1.179,65	84,80	4,37	226,39	25,61	3,89	-	1.524,71
Raviscanina	1.323,34	12,33	0,33	60,68	23,39	18,89	39,87	1.478,83
Recale	114,20	26,14	0,35	59,11	1,50	-	1,89	203,19
Riardo	474,43	191,04	31,35	11,97	106,55	1,52	-	816,86
Rocca d'Evandro	1.809,79	3,44	12,09	90,25	90,54	7,58	167,79	2.181,48
Roccamonfina	1.934,67	7,60	1,60	15,18	1,04	-	-	1.960,09
Roccaromana	426,42	21,23	8,78	15,93	7,74	2,04	-	482,14
Rocchetta e Croce	446,36	5,95	0,52	1,83	14,26	-	-	468,92
Ruviano	1.082,94	23,76	35,70	223,59	110,93	14,82	93,28	1.585,02
San Cipriano d'Aversa	34,48	10,37	-	0,76	-	-	-	45,61
San Felice a Cancelli	287,18	28,26	10,08	105,86	33,55	0,70	19,92	485,55
San Gregorio Matese	2.044,98	3,99	31,07	47,55	534,83	3,48	11,07	2.676,97
San Marcellino	89,39	60,15	-	20,88	-	-	-	170,42
San Marco Evangelista	161,58	21,88	-	93,69	-	-	-	277,15
San Nicola la Strada	41,12	22,21	1,81	10,07	0,16	0,52	-	75,89
San Pietro Infine	908,30	-	53,94	1,25	44,20	-	6,37	1.014,06
San Potito Sannitico	874,02	24,30	5,05	141,44	30,98	-	2,86	1.078,65
San Prisco	105,53	48,41	4,01	78,22	18,09	-	18,63	272,89
Santa Maria a Vico	566,38	10,35	0,77	37,94	2,44	-	-	617,88
Santa Maria Capua Vetere	40,02	3,31	-	90,73	-	-	2,75	136,81
Santa Maria la Fossa	482,34	294,18	147,59	221,97	163,40	117,82	72,60	1.499,90
San Tammaro	897,94	43,71	2,32	62,98	1,00	-	-	1.007,95
Sant'Angelo d'Alife	1.402,18	8,00	36,06	229,10	113,50	-	42,67	1.831,51
Sant'Arpino	27,43	29,64	-	23,49	-	-	-	80,56
Sessa Aurunca	4.779,84	164,37	52,00	241,63	110,21	13,94	-	5.361,99
Sparanise	471,86	127,85	26,82	147,56	16,36	8,14	5,00	803,59
Succivo	129,90	37,10	3,34	101,65	3,77	2,10	4,55	282,41
Teano	3.612,22	312,96	58,62	399,10	132,44	-	27,72	4.543,06
Teverola	32,29	29,41	-	31,24	-	-	-	92,94
Tora e Piccilli	373,55	-	2,20	43,65	2,30	-	-	421,70
Trentola-Ducenta	89,15	40,19	-	42,85	4,43	-	-	176,62
Vairano Patenora	1.136,36	18,57	31,37	376,96	27,52	38,53	27,17	1.656,48
Valle Agricola	1.159,89	-	-	-	-	-	-	1.159,89
Valle di Maddaloni	353,31	8,53	0,50	14,17	2,16	-	-	378,67
Villa di Briano	402,21	14,64	1,42	128,65	13,50	-	-	560,42
Villa Literno	1.172,14	39,09	13,56	103,07	3,91	-	2,60	1.334,37
Vitulazio	884,24	115,18	20,83	227,53	26,88	12,26	-	1.286,92
<b>TOTALE</b>	<b>79.403,86</b>	<b>5.218,56</b>	<b>1.486,46</b>	<b>14.503,30</b>	<b>4.413,47</b>	<b>601,50</b>	<b>1.775,01</b>	<b>107.402,16</b>
ZONE ALTIMETRICHE								
Montagna	7.960,48	101,32	109,61	578,46	654,60	27,48	82,97	9.514,92
Collina	46.133,93	1.968,57	799,80	6.554,99	2.664,96	292,10	1.176,62	59.590,97
Pianura	25.309,45	3.148,67	577,05	7.369,85	1.093,91	281,92	515,42	38.296,27
<b>TOTALE</b>	<b>79.403,86</b>	<b>5.218,56</b>	<b>1.486,46</b>	<b>14.503,30</b>	<b>4.413,47</b>	<b>601,50</b>	<b>1.775,01</b>	<b>107.402,16</b>

**Tavola 4.7 - Aziende per classe di superficie totale, comune e zona altimetrica**

COMUNI ZONE ALTIMETRICHE	CLASSI DI SUPERFICIE TOTALE (superficie in ettari)									Totale
	Senza superficie	Meno di 1	1 -- 2	2 -- 5	5 -- 10	10 -- 20	20 -- 50	50 -- 100	100 ed oltre	
Ailano	-	127	92	84	24	8	2	1	1	339
Alife	-	163	127	129	48	16	7	-	3	493
Alvignano	-	92	139	195	100	56	20	1	1	604
Arienzo	-	289	83	29	1	1	-	-	-	403
Aversa	-	44	37	23	2	2	1	-	-	109
Baia e Latina	-	71	95	97	52	22	7	-	1	345
Bellona	-	128	65	41	16	3	1	1	-	255
Caianello	-	82	66	78	27	12	3	-	-	268
Caiazzo	1	153	203	263	98	18	3	-	1	740
Calvi Risorta	-	445	109	48	15	5	3	-	-	625
Carnigliano	-	102	30	24	11	5	1	-	-	173
Cancello ed Arnone	-	161	128	232	107	73	16	3	1	721
Capodrise	-	62	10	9	-	-	-	1	-	82
Capriati a Volturno	1	245	103	39	17	5	2	1	1	414
Capua	1	267	118	130	53	22	8	1	-	600
Carinara	1	112	22	9	2	1	-	-	-	147
Carinola	-	861	343	257	84	25	16	1	3	1.590
Casagiove	-	39	18	11	4	-	-	-	-	72
Casal di Principe	-	47	74	96	48	27	5	-	-	297
Casaluce	-	117	36	25	9	7	9	8	1	212
Casapesenna	-	44	2	-	-	-	-	-	-	46
Casapulla	-	25	10	14	1	-	-	-	-	50
Caserta	-	377	90	58	9	5	4	2	2	547
Castel Campagnano	1	124	68	89	40	19	1	2	1	345
Castel di Sasso	1	60	52	66	37	16	3	-	1	236
Castello del Matese	1	99	29	10	5	1	-	-	1	146
Castel Morrone	-	194	143	127	20	5	1	-	-	490
Castel Volturno	2	29	25	68	68	27	12	8	3	242
Cellole	-	430	183	93	36	24	11	1	2	780
Cervino	-	266	58	15	5	-	-	-	-	344
Cesa	-	108	9	12	2	-	-	-	-	131
Ciorlano	-	33	49	51	10	7	1	2	3	156
Conca della Campania	-	141	91	88	34	13	3	4	1	375
Curti	-	6	6	5	4	-	-	-	-	21
Dragoni	-	106	77	85	37	17	8	1	2	333
Falciano del Massico	-	286	93	97	55	30	13	-	3	577
Fontegreca	-	125	83	55	4	3	1	-	1	272
Formicola	-	59	36	29	10	2	3	-	1	140
Francolise	-	119	98	135	75	34	15	4	4	484
Frignano	-	36	16	28	9	5	1	1	-	96
Gallo Matese	-	13	14	32	4	2	-	-	1	66
Galluccio	-	110	78	87	28	17	6	4	1	331
Giano Vetusto	-	161	74	51	15	3	1	1	1	307
Gioia Sannitica	-	188	157	213	94	22	3	-	2	679
Grazzanise	-	57	48	157	74	52	20	1	-	409
Gricignano di Aversa	-	247	103	48	5	2	-	-	-	405
Letino	-	6	9	21	19	8	2	-	1	66
Liberi	-	25	29	35	16	11	5	-	1	122
Lusciano	-	65	54	66	19	-	-	-	-	204
Macerata Campania	-	203	94	74	13	2	1	-	-	387
Maddaloni	1	429	204	120	23	10	5	-	1	793
Marcianise	-	868	130	53	5	1	-	1	1	1.059
Marzano Appio	1	183	189	191	43	25	4	-	-	636
Mignano Monte Lungo	-	218	171	146	51	28	11	5	2	632
Mondragone	-	107	126	160	37	13	4	-	1	448
Orta di Atella	-	186	84	57	10	3	4	-	-	344
Parete	-	36	46	83	29	9	2	-	-	205
Pastorano	-	175	55	61	28	12	7	4	-	342
Piana di Monte Verna	-	3	22	50	43	13	2	2	2	137
Piedimonte Matese	-	226	90	79	33	10	4	1	1	444
Pietramelara	-	92	54	43	18	8	7	2	2	226
Pietravairano	-	184	79	101	42	16	11	3	3	439
Pignataro Maggiore	-	161	62	74	40	17	6	6	-	366
Pontelatone	1	38	41	71	33	14	6	1	1	206
Portico di Caserta	1	44	56	54	6	-	-	-	-	161
Prata Sannita	2	106	57	80	22	8	5	1	-	281
Pratella	-	72	68	79	21	7	3	-	2	252

**Tavola 4.7 - Aziende per classe di superficie totale, comune e zona altimetrica**

COMUNI ZONE ALTIMETRICHE	CLASSI DI SUPERFICIE TOTALE (superficie in ettari)									Totale
	Senza superficie	Meno di 1	1 -- 2	2 -- 5	5 -- 10	10 -- 20	20 -- 50	50 -- 100	100 ed oltre	
Presenzano	-	165	71	66	23	21	20	8	1	375
Raviscanina	-	125	67	62	22	11	2	-	2	291
Recale	-	91	29	18	8	2	-	-	-	148
Riardo	-	105	68	32	6	12	5	1	2	231
Rocca d'Evandro	1	205	154	194	62	23	3	2	4	648
Roccamonfina	-	294	225	216	56	21	14	1	1	828
Roccaromana	-	123	73	66	22	8	-	-	1	293
Rocchetta e Croce	-	67	56	54	9	-	-	-	1	187
Ruviano	-	63	71	129	92	16	3	2	3	379
San Cipriano d'Aversa	-	4	2	5	2	1	-	-	-	14
San Felice a Cancelli	-	326	95	65	8	1	-	1	-	496
San Gregorio Matese	-	3	35	38	8	1	1	-	2	88
San Marcellino	-	87	20	14	8	-	-	-	-	129
San Marco Evangelista	-	178	60	34	3	-	-	-	-	275
San Nicola la Strada	1	140	13	2	-	-	-	-	-	156
San Pietro Infine	-	136	71	61	9	1	2	-	2	282
San Potito Sannitico	-	87	59	61	21	7	3	2	1	241
San Prisco	-	130	35	29	6	1	-	2	-	203
Santa Maria a Vico	-	448	82	64	8	4	3	1	-	610
Santa Maria Capua Vetere	-	33	16	21	3	1	-	-	-	74
Santa Maria la Fossa	1	16	33	61	46	27	14	-	1	199
San Tammaro	-	374	188	135	20	3	2	-	-	722
Sant'Angelo d'Alife	1	171	98	105	38	16	5	2	2	438
Sant'Arpino	-	82	16	5	2	-	-	-	-	105
Sessa Aurunca	-	2.116	585	342	85	51	23	7	1	3.210
Sparanise	1	70	64	73	31	7	3	1	-	250
Succivo	-	155	44	28	6	2	-	-	-	235
Teano	-	1.063	506	414	139	57	19	5	2	2.205
Teverola	-	53	25	10	1	-	-	-	-	89
Tora e Piccilli	-	109	72	58	15	3	4	-	1	262
Trentola-Ducenta	-	27	19	23	9	1	-	-	-	79
Vairano Patenora	-	372	158	152	56	27	11	2	1	779
Valle Agricola	-	8	16	88	43	10	1	1	1	168
Valle di Maddaloni	-	172	74	32	5	2	1	1	1	288
Villa di Briano	-	39	45	66	26	7	1	-	-	184
Villa Literno	1	653	224	158	28	5	3	-	-	1.072
Vitulazio	-	129	89	77	48	18	10	1	-	372
<b>TOTALE</b>	<b>21</b>	<b>18.896</b>	<b>8.868</b>	<b>8.288</b>	<b>2.924</b>	<b>1.196</b>	<b>453</b>	<b>115</b>	<b>91</b>	<b>40.852</b>
ZONE ALTIMETRICHE										
Montagna	1	442	252	329	133	39	11	4	8	1.219
Collina	10	10.679	5.413	4.953	1.701	700	260	67	64	23.847
Pianura	10	7.775	3.203	3.006	1.090	457	182	44	19	15.786
<b>TOTALE</b>	<b>21</b>	<b>18.896</b>	<b>8.868</b>	<b>8.288</b>	<b>2.924</b>	<b>1.196</b>	<b>453</b>	<b>115</b>	<b>91</b>	<b>40.852</b>



**Tavola 4.8 - Superficie totale per classe di superficie, comune e zona altimetrica (superficie in ettari)**

COMUNI ZONE ALTIMETRICHE	CLASSI DI SUPERFICIE TOTALE								Totale
	Meno di 1	1 – 2	2 -- 5	5 -- 10	10 - 20	20 -- 50	50 -- 100	100 ed oltre	
Ailano	72,30	132,41	259,88	156,88	104,16	57,17	59,05	243,97	1.085,82
Alife	86,66	177,70	399,36	329,12	216,30	203,47	-	1.253,32	2.665,93
Alvignano	53,88	195,38	629,60	704,63	721,60	508,71	83,00	120,00	3.016,80
Arienzo	123,07	110,70	79,96	5,00	10,10	-	-	-	328,83
Aversa	22,10	50,31	70,38	13,93	29,01	24,91	-	-	210,64
Baia e Latina	41,50	134,88	307,98	334,83	296,56	225,49	-	455,76	1.797,00
Bellona	64,07	93,09	127,99	109,92	40,67	24,40	60,68	-	520,82
Caianello	47,21	91,53	251,34	187,60	162,97	91,67	-	-	832,32
Caiazzo	81,26	273,64	832,80	642,68	232,13	87,89	-	151,53	2.301,93
Calvi Risorta	192,05	148,56	131,80	99,90	69,02	93,92	-	-	735,25
Carnigliano	43,85	40,64	74,51	75,27	65,15	25,50	-	-	324,92
Cancello ed Arnone	65,14	172,04	740,93	722,77	980,14	422,88	221,70	100,30	3.425,90
Capodrise	30,79	14,18	27,48	-	-	-	82,00	-	154,45
Capriati a Volturno	120,13	139,93	115,36	123,93	61,75	55,46	70,00	401,00	1.087,56
Capua	120,99	159,70	376,58	380,55	276,09	228,53	73,00	-	1.615,44
Carinara	56,14	32,60	26,52	15,63	11,12	-	-	-	142,01
Carinola	387,52	474,18	779,44	574,44	341,16	487,29	67,09	688,84	3.799,96
Casagiove	17,91	23,21	31,73	31,23	-	-	-	-	104,08
Casal di Principe	24,91	92,45	297,63	318,80	334,99	126,03	-	-	1.194,81
Casaluce	47,96	45,96	78,67	61,66	90,20	323,57	602,91	187,60	1.438,53
Casapesenna	5,65	2,79	-	-	-	-	-	-	8,44
Casapulla	14,39	14,51	42,59	5,87	-	-	-	-	77,36
Caserta	171,85	124,78	172,06	58,72	63,36	117,93	110,35	423,30	1.242,35
Castel Campagnano	63,94	96,77	284,47	274,05	244,91	37,05	126,69	100,46	1.228,34
Castel di Sasso	31,89	77,15	214,36	241,42	209,44	84,81	-	445,27	1.304,34
Castello del Matese	41,83	39,24	32,50	28,18	11,00	-	-	1.386,87	1.539,62
Castel Morrone	121,48	200,79	376,55	135,29	58,47	28,97	-	-	921,55
Castel Volturno	17,56	35,71	209,86	471,33	385,29	370,39	477,86	590,45	2.558,45
Cellole	221,16	238,51	274,51	252,23	299,58	309,36	67,00	256,37	1.918,72
Cervino	110,46	79,05	43,06	31,58	-	-	-	-	264,15
Cesa	43,04	10,98	32,65	11,06	-	-	-	-	97,73
Ciorlano	21,25	72,71	149,45	65,63	96,82	43,99	176,53	1.298,59	1.924,97
Conca della Campania	74,14	132,16	265,07	233,68	173,79	64,39	274,57	107,54	1.325,34
Curti	3,27	9,35	16,37	26,86	-	-	-	-	55,85
Dragoni	54,32	100,93	273,21	246,37	255,57	184,50	82,18	519,90	1.716,98
Falciano del Massico	125,37	124,59	312,19	365,60	428,68	418,08	-	1.257,90	3.032,41
Fontegreca	70,15	117,35	158,89	24,33	32,02	27,00	-	525,70	955,44
Formicola	33,22	50,58	90,22	61,65	25,54	67,37	-	784,75	1.113,33
Francolise	64,87	139,56	444,59	510,62	448,18	442,38	293,98	604,04	2.948,22
Frignano	24,65	20,00	85,24	62,15	56,94	36,60	86,00	-	371,58
Gallo Matese	7,73	18,99	105,54	27,88	24,14	-	-	1.529,63	1.713,91
Galluccio	62,38	111,71	271,66	184,11	245,78	186,36	269,29	136,18	1.467,47
Giano Vetusto	73,06	107,41	151,27	111,05	37,94	22,00	60,70	153,00	716,43
Gioia Sannitica	109,08	224,10	672,93	629,58	298,75	83,15	-	3.400,20	5.417,79
Grazzanise	31,61	63,76	497,90	510,94	692,09	578,29	55,00	-	2.429,59
Gricignano di Aversa	132,07	135,04	122,51	32,71	36,68	-	-	-	459,01
Letino	4,35	11,96	74,44	133,05	111,46	59,87	-	1.818,33	2.213,46
Liberi	13,56	43,42	108,14	113,03	155,81	131,67	-	392,85	958,48
Lusciano	34,40	77,74	215,36	115,88	-	-	-	-	443,38
Macerata Campania	98,72	129,00	201,19	78,79	25,00	20,50	-	-	553,20
Maddaloni	194,73	280,52	358,96	161,12	123,07	127,22	-	110,80	1.356,42
Marcianise	402,88	175,00	145,19	33,21	14,52	-	68,21	410,96	1.249,97
Marzano Appio	104,00	256,29	574,10	292,64	324,91	102,28	-	-	1.654,22
Mignano Monte Lungo	122,94	242,62	448,85	335,33	373,26	310,01	286,49	2.208,25	4.327,75
Mondragone	64,63	185,66	493,22	251,70	172,84	122,33	-	144,97	1.435,35
Orta di Atella	103,81	119,64	162,59	61,11	37,43	90,39	-	-	574,97
Parete	20,76	66,66	254,26	194,24	113,74	46,00	-	-	695,66
Pastorano	75,23	72,39	182,47	184,08	149,41	198,60	305,80	-	1.167,98
Piana di Monte Verna	1,27	31,42	161,40	290,59	165,66	45,97	125,50	610,66	1.432,47
Piedimonte Matese	105,61	125,31	244,90	233,67	144,29	136,20	69,11	2.867,52	3.926,61
Pietramelara	46,31	76,32	138,47	126,25	110,15	172,21	100,25	577,72	1.347,68
Pietravairano	88,70	116,85	317,94	295,54	213,59	300,43	158,54	1.210,56	2.702,15
Pignataro Maggiore	65,55	83,13	236,31	270,65	214,36	176,59	463,47	-	1.510,06
Pontelatone	21,66	59,85	223,65	238,63	190,91	166,51	51,26	436,67	1.389,14
Portico di Caserta	25,60	78,56	167,54	38,31	-	-	-	-	310,01
Prata Sannita	51,09	80,79	242,82	153,22	98,93	176,70	75,43	-	878,98
Pratella	40,65	98,52	240,06	139,30	87,10	86,55	-	1.274,70	1.966,88

**Tavola 4.8 - Superficie totale per classe di superficie, comune e zona altimetrica (superficie in ettari)**

COMUNI ZONE ALTIMETRICHE	CLASSI DI SUPERFICIE TOTALE								Totale
	Meno di 1	1 -- 2	2 -- 5	5 -- 10	10 - 20	20 -- 50	50 -- 100	100 ed oltre	
Presenzano	81,25	96,08	202,77	155,29	290,31	583,98	536,61	654,00	2.600,29
Raviscanina	67,86	94,38	192,01	157,28	162,38	63,70	-	1.720,64	2.458,25
Recale	38,01	40,07	51,41	54,31	28,35	-	-	-	212,15
Riardo	56,50	93,91	90,04	44,04	167,37	176,59	53,99	602,67	1.285,11
Rocca d'Evandro	117,91	217,95	610,58	414,27	321,13	89,35	163,08	1.179,10	3.113,37
Roccamonfina	153,05	312,08	653,92	371,15	271,54	377,28	50,70	110,56	2.300,28
Roccaromana	64,85	106,88	201,74	153,29	109,76	-	-	1.120,41	1.756,93
Rocchetta e Croce	31,61	82,94	166,48	52,42	-	-	-	582,45	915,90
Ruviano	31,88	100,26	424,02	634,31	193,81	66,19	124,10	588,17	2.162,74
San Cipriano d'Aversa	1,91	3,61	12,73	15,54	12,00	-	-	-	45,79
San Felice a Cancelli	135,71	127,61	182,49	48,14	10,22	-	69,20	-	573,37
San Gregorio Matese	2,03	50,56	116,18	49,09	10,70	20,80	-	4.496,17	4.746,17
San Marcellino	39,84	29,28	48,53	56,01	-	-	-	-	173,66
San Marco Evangelista	87,39	83,13	89,29	20,39	-	-	-	-	280,20
San Nicola la Strada	53,58	17,80	4,84	-	-	-	-	-	76,22
San Pietro Infine	66,98	99,11	177,58	62,29	10,57	68,56	-	917,97	1.403,06
San Potito Sannitico	45,02	83,17	200,78	146,55	112,10	77,71	120,19	1.332,28	2.117,80
San Prisco	55,42	49,04	91,81	40,20	13,51	-	189,03	-	439,01
Santa Maria a Vico	174,70	104,63	188,33	45,32	56,39	66,43	95,02	-	730,82
Santa Maria Capua Vetere	20,79	24,71	66,71	17,02	11,00	-	-	-	140,23
Santa Maria la Fossa	9,42	44,52	180,15	323,97	371,10	423,97	-	204,45	1.557,58
San Tammaro	187,49	242,52	369,63	129,15	46,07	45,84	-	-	1.020,70
Sant'Angelo d'Alife	76,91	133,87	326,66	273,72	199,10	187,43	115,00	1.463,10	2.775,79
Sant'Arpino	30,49	21,81	14,40	15,28	-	-	-	-	81,98
Sessa Aurunca	873,45	800,66	1.013,53	568,90	697,27	680,12	472,85	1.386,93	6.493,71
Sparanise	36,85	94,42	243,99	205,43	101,83	104,38	60,29	-	847,19
Succivo	73,94	60,63	85,22	40,38	23,00	-	-	-	283,17
Teano	515,20	719,40	1.320,92	950,25	768,96	552,39	355,65	323,68	5.506,45
Teverola	27,37	35,67	26,11	6,50	-	-	-	-	95,65
Tora e Piccilli	54,82	100,17	169,09	92,18	35,50	154,74	-	189,39	795,89
Trentola-Ducenta	14,45	26,94	71,30	59,11	17,76	-	-	-	189,56
Vairano Patenora	179,97	220,28	455,78	387,60	366,78	327,97	103,74	665,18	2.707,30
Valle Agricola	5,13	21,64	285,20	272,48	131,14	34,30	69,80	2.568,00	3.387,69
Valle di Maddaloni	78,55	98,98	86,88	32,25	21,80	25,54	62,50	1.220,60	1.627,10
Villa di Briano	26,44	62,29	201,21	170,37	81,19	28,00	-	-	569,50
Villa Literno	297,85	297,09	450,76	175,18	60,63	99,24	-	-	1.380,75
Vitulazio	59,63	122,03	237,81	318,65	231,15	300,07	81,13	-	1.350,47
<b>TOTALE</b>	<b>8.990,56</b>	<b>12.283,38</b>	<b>25.442,33</b>	<b>19.790,31</b>	<b>15.928,95</b>	<b>13.114,12</b>	<b>7.826,52</b>	<b>50.512,85</b>	<b>153.889,02</b>
ZONE ALTIMETRICHE									
Montagna	211,70	350,87	1.059,54	890,90	544,83	328,88	259,10	15.999,44	19.645,26
Collina	5.139,62	7.546,08	15.266,75	11.536,86	9.315,90	7.424,84	4.379,27	30.213,10	90.822,42
Pianura	3.639,24	4.386,43	9.116,04	7.362,55	6.068,22	5.360,40	3.188,15	4.300,31	43.421,34
<b>TOTALE</b>	<b>8.990,56</b>	<b>12.283,38</b>	<b>25.442,33</b>	<b>19.790,31</b>	<b>15.928,95</b>	<b>13.114,12</b>	<b>7.826,52</b>	<b>50.512,85</b>	<b>153.889,02</b>

**Tavola 4.9 - Aziende per classe di superficie agricola utilizzata (SAU), comune e zona altimetrica**

COMUNI ZONE ALTIMETRICHE	CLASSI DI SUPERFICIE AGRICOLA UTILIZZATA (in ettari)									Totale
	Senza superficie	Meno di 1	1 -- 2	2 -- 5	5 -- 10	10 -- 20	20 -- 50	50 -- 100	100 ed oltre	
Ailano	2	151	85	71	21	6	2	1	-	339
Alife	1	180	123	121	44	16	6	-	2	493
Alvignano	5	137	130	178	90	51	12	1	-	604
Arienzo	5	332	50	16	-	-	-	-	-	403
Aversa	1	44	36	23	2	2	1	-	-	109
Baia e Latina	1	94	100	86	39	19	6	-	-	345
Bellona	1	133	63	38	17	2	1	-	-	255
Caianello	3	104	65	60	26	9	1	-	-	268
Caiazzo	8	222	186	234	77	12	-	-	1	740
Calvi Risorta	10	466	93	39	13	2	2	-	-	625
Camigliano	-	118	32	14	8	1	-	-	-	173
Cancello ed Arnone	2	182	141	222	90	67	14	2	1	721
Capodrise	-	62	11	8	-	-	-	1	-	82
Capriati a Volturno	1	264	91	34	17	6	-	-	1	414
Capua	3	283	114	120	53	20	6	1	-	600
Carinara	1	112	22	9	2	1	-	-	-	147
Carinola	13	923	320	221	72	23	14	2	2	1.590
Casagiove	-	44	16	8	4	-	-	-	-	72
Casal di Principe	-	47	74	96	48	27	5	-	-	297
Casaluce	-	117	37	24	9	7	9	8	1	212
Casapesenna	-	44	2	-	-	-	-	-	-	46
Casapulla	-	25	12	12	1	-	-	-	-	50
Caserta	2	398	92	39	9	4	1	2	-	547
Castel Campagnano	5	145	61	76	36	19	1	2	-	345
Castel di Sasso	2	78	54	66	24	11	1	-	-	236
Castello del Matese	4	107	20	11	2	1	-	-	1	146
Castel Morrone	7	235	151	86	8	2	1	-	-	490
Castel Volturno	4	30	30	71	65	24	11	6	1	242
Cellole	-	434	184	91	33	25	10	2	1	780
Cervino	1	271	53	15	4	-	-	-	-	344
Cesa	-	113	7	9	2	-	-	-	-	131
Ciorlano	-	69	47	25	5	4	1	2	3	156
Conca della Campania	3	176	93	64	24	9	4	2	-	375
Curti	-	6	6	5	4	-	-	-	-	21
Dragoni	22	136	65	69	24	11	3	2	1	333
Falciano del Massico	20	296	78	93	48	30	11	-	1	577
Fontegreca	2	140	83	44	2	-	-	-	1	272
Formicola	-	88	26	19	3	2	1	-	1	140
Francolise	4	138	83	133	75	30	17	2	2	484
Frignano	-	42	15	24	8	5	1	1	-	96
Gallo Matese	-	16	17	26	4	2	-	-	1	66
Galluccio	2	155	70	65	19	12	7	-	1	331
Giano Vetusto	-	187	73	40	3	2	1	1	-	307
Gioia Sannitica	-	236	157	186	80	16	2	-	2	679
Grazzanise	-	61	54	156	71	47	19	1	-	409
Gricignano di Aversa	-	260	90	48	6	1	-	-	-	405
Letino	-	7	8	21	19	8	2	-	1	66
Liberi	2	41	34	29	11	4	1	-	-	122
Lusciano	-	76	51	61	16	-	-	-	-	204
Macerata Campania	-	214	93	69	8	2	1	-	-	387
Maddaloni	1	456	187	115	21	8	4	-	1	793
Marcianise	1	870	129	51	5	1	-	2	-	1.059
Marzano Appio	22	253	170	134	38	16	3	-	-	636
Mignano Monte Lungo	5	288	145	128	35	24	6	-	1	632
Mondragone	1	124	124	147	37	11	3	-	1	448
Orta di Atella	-	188	84	57	8	3	4	-	-	344
Parete	2	38	49	77	30	8	1	-	-	205
Pastorano	-	181	56	59	25	11	6	4	-	342
Piana di Monte Verna	-	12	23	51	35	11	1	2	2	137
Piedimonte Matese	1	255	76	71	25	11	3	1	1	444
Pietramelara	8	108	45	36	16	7	5	1	-	226
Pietravairano	1	200	79	88	43	14	10	1	3	439
Pignataro Maggiore	1	171	53	81	36	14	4	6	-	366
Pontelatone	3	57	44	57	29	15	1	-	-	206
Portico di Caserta	1	56	49	50	5	-	-	-	-	161
Prata Sannita	3	135	55	56	23	6	3	-	-	281
Pratella	12	100	56	59	15	7	2	-	1	252

**Tavola 4.9 - Aziende per classe di superficie agricola utilizzata (SAU), comune e zona altimetrica**

COMUNI ZONE ALTIMETRICHE	CLASSI DI SUPERFICIE AGRICOLA UTILIZZATA (in ettari)									Totale
	Senza superficie	Meno di 1	1 -- 2	2 -- 5	5 -- 10	10 -- 20	20 -- 50	50 -- 100	100 ed oltre	
Presenzano	3	176	68	62	21	22	20	3	-	375
Raviscanina	1	146	60	50	21	9	2	-	2	291
Recale	-	92	28	18	8	2	-	-	-	148
Riardo	-	130	57	19	8	10	5	1	1	231
Rocca d'Evandro	16	284	147	150	32	11	3	2	3	648
Roccamonfina	7	302	225	209	55	21	9	-	-	828
Roccaromana	1	151	67	53	20	1	-	-	-	293
Rocchetta e Croce	-	85	54	44	3	-	-	-	1	187
Ruviano	1	79	74	130	78	12	2	2	1	379
San Cipriano d'Aversa	-	4	2	5	2	1	-	-	-	14
San Felice a Cancelli	3	333	91	60	8	1	-	-	-	496
San Gregorio Matese	-	9	31	39	6	-	1	-	2	88
San Marcellino	-	87	20	14	8	-	-	-	-	129
San Marco Evangelista	-	178	60	35	2	-	-	-	-	275
San Nicola la Strada	1	140	13	2	-	-	-	-	-	156
San Pietro Infine	-	159	58	53	7	1	2	-	2	282
San Potito Sannitico	-	95	59	58	17	6	4	1	1	241
San Prisco	-	130	37	29	5	1	1	-	-	203
Santa Maria a Vico	-	467	75	55	6	3	4	-	-	610
Santa Maria Capua Vetere	-	35	14	21	3	1	-	-	-	74
Santa Maria la Fossa	1	19	32	60	47	28	11	-	1	199
San Tammaro	1	374	187	135	20	4	1	-	-	722
Sant'Angelo d'Alife	2	187	89	102	37	12	6	2	1	438
Sant'Arpino	-	83	15	5	2	-	-	-	-	105
Sessa Aurunca	5	2.301	504	256	73	45	20	5	1	3.210
Sparanise	1	73	65	71	30	6	3	1	-	250
Succivo	-	155	44	28	6	2	-	-	-	235
Teano	1	1.207	456	364	109	47	18	2	1	2.205
Teverola	1	53	25	9	1	-	-	-	-	89
Tora e Piccilli	2	140	64	44	7	3	2	-	-	262
Trentola-Ducenta	-	29	19	23	7	1	-	-	-	79
Vairano Patenora	33	404	143	126	45	18	9	1	-	779
Valle Agricola	-	36	105	22	4	-	-	-	1	168
Valle di Maddaloni	2	182	67	30	4	1	1	1	-	288
Villa di Briano	-	39	46	65	26	7	1	-	-	184
Villa Literno	1	673	213	150	28	4	3	-	-	1.072
Vitulazio	-	148	80	70	49	14	10	1	-	372
<b>TOTALE</b>	<b>282</b>	<b>20.916</b>	<b>8.416</b>	<b>7.258</b>	<b>2.477</b>	<b>1.003</b>	<b>369</b>	<b>78</b>	<b>53</b>	<b>40.852</b>
ZONE ALTIMETRICHE										
Montagna	5	525	316	248	77	28	10	2	8	1.219
Collina	205	12.277	5.021	4.144	1.375	558	195	38	34	23.847
Pianura	72	8.114	3.079	2.866	1.025	417	164	38	11	15.786
<b>TOTALE</b>	<b>282</b>	<b>20.916</b>	<b>8.416</b>	<b>7.258</b>	<b>2.477</b>	<b>1.003</b>	<b>369</b>	<b>78</b>	<b>53</b>	<b>40.852</b>

**Tavola 4.10 - Superficie agricola utilizzata (SAU) per classe di SAU, comune e zona altimetrica (superficie in ettari)**

COMUNI ZONE ALTIMETRICHE	CLASSI DI SUPERFICIE AGRICOLA UTILIZZATA								Totale
	Meno di 1	1 -- 2	2 -- 5	5 -- 10	10 -- 20	20 -- 50	50 -- 100	100 ed oltre	
Ailano	81,56	121,06	217,47	138,72	79,09	45,02	51,96	-	734,88
Alife	93,72	173,39	367,41	299,99	219,70	172,62	-	387,48	1.714,31
Alvignano	75,33	185,55	578,70	637,34	668,39	349,02	82,90	-	2.577,23
Arienzo	133,55	62,83	39,84	-	-	-	-	-	236,22
Aversa	21,69	48,33	68,83	13,93	29,01	24,91	-	-	206,70
Baia e Latina	52,15	141,52	278,06	252,98	247,48	182,41	-	-	1.154,60
Bellona	64,09	89,59	114,27	114,02	30,24	40,58	-	-	452,79
Caianello	53,80	91,54	193,03	182,90	120,69	34,00	-	-	675,96
Caiazzo	121,02	262,04	759,04	496,19	151,47	-	-	136,30	1.926,06
Calvi Risorta	175,30	125,24	112,94	79,86	32,28	72,96	-	-	598,58
Camigliano	51,78	46,55	45,15	50,10	11,80	-	-	-	205,38
Cancello ed Arnone	74,64	189,80	712,56	626,04	899,27	382,21	168,70	100,00	3.153,22
Capodrise	30,41	16,04	25,03	-	-	-	82,00	-	153,48
Capriati a Volturno	123,00	121,98	100,29	123,10	77,71	-	-	125,96	672,04
Capua	127,99	154,50	348,10	379,56	264,57	180,51	70,00	-	1.525,23
Carinara	55,82	32,60	26,52	15,63	11,12	-	-	-	141,69
Carinola	386,35	437,20	671,47	484,41	286,20	398,78	140,26	284,34	3.089,01
Casagiove	20,32	21,27	23,17	30,62	-	-	-	-	95,38
Casal di Principe	24,91	92,45	295,63	318,80	334,99	126,03	-	-	1.192,81
Casaluce	47,96	47,60	76,60	61,66	90,20	323,57	602,91	187,60	1.438,10
Casapesenna	3,77	2,79	-	-	-	-	-	-	6,56
Casapulla	13,14	17,36	36,75	5,70	-	-	-	-	72,95
Caserta	176,03	126,41	111,14	62,10	52,01	44,10	137,22	-	709,01
Castel Campagnano	72,01	91,03	238,45	234,25	236,43	36,05	120,97	-	1.029,19
Castel di Sasso	37,02	76,49	214,57	155,56	143,31	24,59	-	-	651,54
Castello del Matese	40,57	25,37	33,22	10,86	11,00	-	-	811,48	932,50
Castel Morrone	132,09	209,53	254,29	51,10	26,31	28,57	-	-	701,89
Castel Volturno	17,28	42,89	228,94	448,12	357,83	367,23	341,85	144,55	1.948,69
Cellole	218,10	232,70	267,87	228,09	311,94	281,93	151,12	115,00	1.806,75
Cervino	110,39	69,22	44,71	24,12	-	-	-	-	248,44
Cesa	43,87	8,50	24,10	11,06	-	-	-	-	87,53
Ciorlano	38,79	64,95	69,65	32,35	43,32	42,24	149,00	781,69	1.221,99
Conca della Campania	80,59	130,58	197,36	158,54	114,03	126,46	142,83	-	950,39
Curti	3,24	9,27	16,29	26,71	-	-	-	-	55,51
Dragoni	70,20	89,66	218,46	164,02	141,06	73,99	142,18	259,69	1.159,26
Falciano del Massico	121,71	104,50	308,44	323,87	432,90	342,10	-	118,00	1.751,52
Fontegreca	78,52	113,91	128,69	12,54	-	-	-	200,00	533,66
Formicola	42,54	34,89	56,28	18,58	29,52	20,15	-	229,47	431,43
Francolise	74,16	117,68	417,92	506,08	398,84	515,15	144,00	358,50	2.532,33
Frignano	26,63	19,46	69,58	54,15	56,94	36,60	86,00	-	349,36
Gallo Matese	8,99	24,23	90,40	27,64	24,12	-	-	1.058,69	1.234,07
Galluccio	77,07	96,38	199,26	135,22	168,73	204,68	-	115,28	996,62
Giano Vetusto	80,47	106,96	115,55	17,87	23,65	42,69	60,70	-	447,89
Gioia Sannitica	129,98	232,17	586,01	531,40	218,10	51,16	-	616,00	2.364,82
Grazzanise	32,25	75,58	490,91	500,89	618,44	534,12	54,00	-	2.306,19
Gricignano di Aversa	139,42	116,21	117,78	42,10	17,60	-	-	-	433,11
Letino	4,63	10,52	72,26	127,32	104,73	59,77	-	508,88	888,11
Liberi	23,00	50,11	85,73	82,86	53,89	20,29	-	-	315,88
Lusciano	38,61	73,43	198,84	99,37	-	-	-	-	410,25
Macerata Campania	99,78	130,72	196,55	51,93	25,00	20,40	-	-	524,38
Maddaloni	203,83	254,42	344,33	149,54	108,40	106,68	-	110,65	1.277,85
Marcianise	402,87	174,05	136,79	31,89	14,41	-	109,88	-	869,89
Marzano Appio	131,43	237,66	392,42	261,37	198,44	79,60	-	-	1.300,92
Mignano Monte Lungo	155,57	200,44	380,00	241,79	320,43	156,65	-	251,32	1.706,20
Mondragone	73,79	185,00	452,38	252,88	147,75	74,51	-	142,49	1.328,80
Orta di Atella	103,43	119,61	166,49	47,45	37,43	90,39	-	-	564,80
Parete	22,29	68,64	236,35	203,40	110,03	20,00	-	-	660,71
Pastorano	76,21	74,64	183,69	169,65	136,25	153,14	289,65	-	1.083,23
Piana di Monte Verna	5,40	32,82	162,01	239,15	141,36	23,99	118,00	512,00	1.234,73
Piedimonte Matese	109,13	102,70	218,48	174,83	156,00	100,56	52,59	630,44	1.544,73
Pietramelara	51,85	64,38	108,58	116,61	105,56	151,21	74,00	-	672,19
Pietravairano	90,15	116,63	272,18	292,13	202,78	280,45	54,97	882,88	2.192,17
Pignataro Maggiore	67,51	69,66	255,81	251,01	184,15	128,40	438,09	-	1.394,63
Pontelatone	29,91	62,92	177,88	205,54	196,01	25,80	-	-	698,06
Portico di Caserta	33,62	69,07	149,05	31,61	-	-	-	-	283,35
Prata Sannita	59,99	79,35	163,84	151,26	95,99	66,11	-	-	616,54
Pratella	46,48	82,68	183,18	97,10	91,28	57,55	-	337,50	895,77

**Tavola 4.10 - Superficie agricola utilizzata (SAU) per classe di SAU, comune e zona altimetrica (superficie in ettari)**

COMUNI ZONE ALTIMETRICHE	CLASSI DI SUPERFICIE AGRICOLA UTILIZZATA								Totale
	Meno di 1	1 -- 2	2 -- 5	5 -- 10	10 -- 20	20 -- 50	50 -- 100	100 ed oltre	
Presenzano	79,99	92,44	187,92	139,29	295,37	545,19	184,51	-	1.524,71
Raviscanina	75,67	88,23	159,12	154,97	129,48	52,70	-	818,66	1.478,83
Recale	38,31	38,47	49,51	50,90	26,00	-	-	-	203,19
Riardo	66,42	77,12	54,13	60,81	141,01	174,82	52,90	189,65	816,86
Rocca d'Evandro	136,57	209,37	460,23	211,33	138,74	74,53	133,55	817,16	2.181,48
Roccamonfina	156,73	311,80	617,52	363,80	271,87	238,37	-	-	1.960,09
Roccaromana	75,34	93,96	162,52	133,76	16,56	-	-	-	482,14
Rocchetta e Croce	41,06	75,77	124,55	16,72	-	-	-	210,82	468,92
Ruviano	40,07	105,26	424,29	539,65	148,21	44,60	153,00	129,94	1.585,02
San Cipriano d'Aversa	1,73	3,61	12,73	15,54	12,00	-	-	-	45,61
San Felice a Cancelli	137,81	122,37	167,17	47,98	10,22	-	-	-	485,55
San Gregorio Matese	7,14	45,08	117,00	41,17	-	20,76	-	2.445,82	2.676,97
San Marcellino	39,67	28,83	47,18	54,74	-	-	-	-	170,42
San Marco Evangelista	87,18	82,91	92,41	14,65	-	-	-	-	277,15
San Nicola la Strada	53,25	17,80	4,84	-	-	-	-	-	75,89
San Pietro Infine	78,77	83,60	152,75	49,04	10,07	68,46	-	571,37	1.014,06
San Potito Sannitico	45,82	81,24	191,05	115,98	97,88	110,14	57,58	378,96	1.078,65
San Prisco	54,12	52,06	94,32	33,63	13,48	25,28	-	-	272,89
Santa Maria a Vico	178,17	101,13	164,57	35,89	46,30	91,82	-	-	617,88
Santa Maria Capua Vetere	21,67	21,41	65,71	17,02	11,00	-	-	-	136,81
Santa Maria la Fossa	11,57	43,17	173,83	327,96	394,48	347,44	-	201,45	1.499,90
San Tammaro	187,38	241,52	367,90	127,08	59,07	25,00	-	-	1.007,95
Sant'Angelo d'Alife	80,35	122,75	318,64	275,50	148,65	215,86	153,50	516,26	1.831,51
Sant'Arpino	30,78	20,64	14,26	14,88	-	-	-	-	80,56
Sessa Aurunca	882,96	672,53	756,85	493,98	624,79	606,95	307,99	1.015,94	5.361,99
Sparanise	38,19	93,19	232,80	193,44	82,17	103,80	60,00	-	803,59
Succivo	73,78	60,39	85,06	40,18	23,00	-	-	-	282,41
Teano	565,09	636,20	1.143,89	752,58	652,98	500,28	169,80	122,24	4.543,06
Teverola	27,36	36,03	23,05	6,50	-	-	-	-	92,94
Tora e Picilli	65,97	83,28	120,00	47,05	42,40	63,00	-	-	421,70
Trentola-Ducenta	15,47	27,46	73,55	42,38	17,76	-	-	-	176,62
Vairano Patenora	181,41	198,99	389,94	316,24	263,91	253,99	52,00	-	1.656,48
Valle Agricola	23,67	145,93	63,43	26,86	-	-	-	900,00	1.159,89
Valle di Maddaloni	80,83	88,08	82,22	29,50	10,00	25,54	62,50	-	378,67
Villa di Briano	26,24	63,60	197,74	170,37	81,19	21,28	-	-	560,42
Villa Literno	301,59	283,55	427,98	176,96	47,95	96,34	-	-	1.334,37
Vitulazio	67,47	113,25	219,98	336,21	183,68	290,70	75,63	-	1.286,92
<b>TOTALE</b>	<b>9.589,30</b>	<b>11.622,27</b>	<b>22.168,21</b>	<b>16.842,00</b>	<b>13.410,40</b>	<b>10.716,78</b>	<b>5.328,74</b>	<b>17.724,46</b>	<b>107.402,16</b>
ZONE ALTIMETRICHE									
Montagna	239,95	435,07	785,84	524,66	393,73	291,23	110,17	6.734,27	9.514,92
Collina	5.646,70	6.971,21	12.693,41	9.362,96	7.441,04	5.577,44	2.555,60	9.342,61	59.590,97
Pianura	3.702,65	4.215,99	8.688,96	6.954,38	5.575,63	4.848,11	2.662,97	1.647,58	38.296,27
<b>TOTALE</b>	<b>9.589,30</b>	<b>11.622,27</b>	<b>22.168,21</b>	<b>16.842,00</b>	<b>13.410,40</b>	<b>10.716,78</b>	<b>5.328,74</b>	<b>17.724,46</b>	<b>107.402,16</b>

**Tavola 4.11 - Superficie aziendale secondo l'utilizzazione dei terreni per comune e zona altimetrica (superficie in ettari)**

COMUNI ZONE ALTIMETRICHE	SUPERFICIE AGRICOLA UTILIZZATA				Arboricoltura da legno	Boschi	SUPERFICIE AGRARIA NON UTILIZZATA		Altra superficie	Totale
	Seminativi	Coltivazioni legnose agrarie	Prati permanenti e pascoli	Totale			Totale	Di cui destinata ad attività ricreative		
Ailano	491,14	162,66	81,08	734,88	19,27	207,92	84,54	2,49	39,21	1.085,82
Alife	1.397,97	212,66	103,68	1.714,31	2,33	833,62	51,20	43,06	64,47	2.665,93
Alvignano	2.053,74	219,55	303,94	2.577,23	12,85	299,52	39,65	0,33	87,55	3.016,80
Arienzo	53,37	177,59	5,26	236,22	-	20,91	60,57	0,60	11,13	328,83
Aversa	104,93	97,47	4,30	206,70	1,83	-	1,92	-	0,19	210,64
Baia e Latina	898,88	85,99	169,73	1.154,60	11,89	536,57	10,47	-	83,47	1.797,00
Bellona	323,47	121,17	8,15	452,79	-	13,00	45,04	-	9,99	520,82
Caianello	293,16	378,15	4,65	675,96	24,63	64,47	15,60	-	51,66	832,32
Caiazzo	1.288,01	394,23	243,82	1.926,06	5,68	234,05	71,92	0,40	64,22	2.301,93
Calvi Risorta	292,82	290,03	15,73	598,58	2,05	26,93	85,27	0,64	22,42	735,25
Camigliano	49,68	121,81	33,89	205,38	-	20,95	91,52	1,05	7,07	324,92
Cancello ed Arnone	3.075,27	58,88	19,07	3.153,22	15,00	12,51	76,46	-	168,71	3.425,90
Capodrise	153,35	0,13	-	153,48	0,05	-	0,33	-	0,59	154,45
Capriati a Volturno	297,26	172,75	202,03	672,04	0,64	336,83	59,85	-	18,20	1.087,56
Capua	1.083,28	403,09	38,86	1.525,23	2,20	1,99	23,37	-	62,65	1.615,44
Carinara	51,32	90,37	-	141,69	-	-	0,32	-	-	142,01
Carinola	723,10	2.119,05	246,86	3.089,01	94,62	398,87	186,61	-	30,85	3.799,96
Casagiove	57,02	38,36	-	95,38	-	-	3,84	-	4,86	104,08
Casal di Principe	1.111,26	74,43	7,12	1.192,81	-	-	2,00	-	-	1.194,81
Casaluce	380,03	921,85	136,22	1.438,10	-	-	0,43	-	-	1.438,53
Casapesenna	4,23	2,33	-	6,56	-	-	0,02	-	1,86	8,44
Casapulla	60,07	12,88	-	72,95	-	-	1,21	-	3,20	77,36
Caserta	272,64	311,02	125,35	709,01	0,22	417,59	83,58	-	31,95	1.242,35
Castel Campagnano	684,83	311,22	33,14	1.029,19	0,41	151,10	23,42	-	24,22	1.228,34
Castel di Sasso	369,28	179,37	102,89	651,54	-	294,53	327,22	-	31,05	1.304,34
Castello del Matese	59,32	33,90	839,28	932,50	0,16	431,22	100,55	32,20	75,19	1.539,62
Castel Morrone	349,22	219,12	133,55	701,89	-	78,58	139,81	-	1,27	921,55
Castel Volturno	1.780,41	2,70	165,58	1.948,69	-	441,90	5,29	2,00	162,57	2.558,45
Cellole	1.378,69	321,74	106,32	1.806,75	1,50	0,04	32,87	14,40	77,56	1.918,72
Cervino	31,31	211,85	5,28	248,44	0,08	10,72	2,63	-	2,28	264,15
Cesa	7,24	80,29	-	87,53	-	-	10,20	0,40	-	97,73
Ciorlano	602,48	57,82	561,69	1.221,99	-	595,06	45,41	0,90	62,51	1.924,97
Conca della Campania	153,98	697,76	98,65	950,39	8,40	242,19	93,85	0,54	30,51	1.325,34
Curti	53,78	1,73	-	55,51	-	-	-	-	0,34	55,85
Dragonara	592,14	101,64	465,48	1.159,26	5,82	542,61	1,46	-	7,83	1.716,98
Falciano del Massico	651,27	956,99	143,26	1.751,52	58,31	719,00	470,94	-	32,64	3.032,41
Fontegreca	121,86	161,16	250,64	533,66	-	367,38	36,75	-	17,65	955,44
Formicola	50,31	122,17	258,95	431,43	-	669,67	7,52	-	4,71	1.113,33
Franciaise	1.752,92	642,13	137,28	2.532,33	12,45	201,77	69,95	-	131,72	2.948,22
Frignano	157,50	88,97	102,89	349,36	-	-	21,01	-	1,21	371,58
Gallo Matese	107,17	-	1.126,90	1.234,07	-	473,76	5,89	-	0,19	1.713,91
Galluccio	217,43	599,12	180,07	996,62	0,04	276,77	164,08	9,90	29,96	1.467,47
Giano Vetusto	33,83	132,93	281,13	447,89	-	179,59	75,68	0,03	13,27	716,43
Gioia Sannitica	1.261,67	341,46	761,69	2.364,82	8,67	1.947,50	120,51	-	976,29	5.417,79
Grazzanise	2.047,49	49,01	209,69	2.306,19	-	-	5,83	-	117,57	2.429,59
Gricignano di Aversa	223,70	209,41	-	433,11	-	-	9,73	0,75	16,17	459,01
Letino	43,36	-	844,75	888,11	4,95	1.307,01	0,27	0,20	13,12	2.213,46
Liberi	167,08	41,40	107,40	315,88	9,01	538,81	83,78	-	11,00	958,48
Lusciano	36,23	374,02	-	410,25	-	-	28,37	-	4,76	443,38
Macerata Campania	483,93	31,97	8,48	524,38	-	-	13,32	1,30	15,50	553,20
Maddaloni	744,57	532,64	0,64	1.277,85	-	3,30	45,38	0,30	29,89	1.356,42
Marcianise	862,46	3,10	4,33	869,89	1,64	232,80	41,01	3,15	104,63	1.249,97
Marzano Appio	572,67	681,74	46,51	1.300,92	34,41	200,65	82,04	-	36,20	1.654,22
Mignano Monte Lungo	862,92	520,39	322,89	1.706,20	4,18	2.447,74	94,18	4,06	75,45	4.327,75
Mondragone	893,87	317,37	117,56	1.328,80	1,06	46,15	20,03	-	39,31	1.435,35
Orta di Atella	450,00	111,90	2,90	564,80	0,33	-	4,61	-	5,23	574,97
Parete	126,80	525,57	8,34	660,71	11,74	-	21,61	1,04	1,60	695,66
Pastorano	710,43	331,92	40,88	1.083,23	-	24,87	23,47	1,00	36,41	1.167,98
Piana di Monte Verna	823,68	58,44	352,61	1.234,73	-	50,98	14,53	-	132,23	1.432,47
Piedimonte Matese	591,37	289,28	664,08	1.544,73	0,05	1.931,60	384,35	346,53	65,88	3.926,61
Pietramelara	469,96	81,03	121,20	672,19	22,94	571,44	21,14	-	59,97	1.347,68
Pietravairano	1.715,06	169,96	307,15	2.192,17	15,11	315,95	57,01	-	121,91	2.702,15
Pignataro Maggiore	876,91	440,89	76,83	1.394,63	-	17,10	37,31	-	61,02	1.510,06
Pontelatone	395,30	221,38	81,38	698,06	35,77	611,01	18,14	2,00	26,16	1.389,14
Portico di Caserta	273,66	9,69	-	283,35	1,98	0,85	3,03	0,53	20,80	310,01
Prata Sannita	311,77	141,84	162,93	616,54	-	213,25	38,20	-	10,99	878,98
Pratella	630,47	78,47	186,83	895,77	62,03	853,95	114,54	5,91	40,59	1.966,88

**Tavola 4.11 - Superficie aziendale secondo l'utilizzazione dei terreni per comune e zona altimetrica (superficie in ettari)**

COMUNI ZONE ALTIMETRICHE	SUPERFICIE AGRICOLA UTILIZZATA				Arboricoltura da legno	SUPERFICIE AGRARIA NON UTILIZZATA			Altra superficie	Totale
	Seminativi	Coltivazioni legnose agrarie	Prati permanenti e pascoli	Totale		Boschi	Totale	Di cui destinata ad attività ricreative		
Presenzano	861,67	567,57	95,47	1.524,71	15,52	975,37	22,11	-	62,58	2.600,29
Raviscanina	604,84	256,18	617,81	1.478,83	17,52	900,22	14,90	-	46,78	2.458,25
Recale	199,57	1,42	2,20	203,19	1,40	-	1,64	-	5,92	212,15
Riardo	614,43	180,60	21,83	816,86	6,91	33,01	2,71	-	425,62	1.285,11
Rocca d'Evandro	1.030,76	281,35	869,37	2.181,48	81,96	601,41	142,13	-	106,39	3.113,37
Roccamonfina	29,58	1.930,19	0,32	1.960,09	0,87	276,32	27,96	-	35,04	2.300,28
Roccaromana	318,93	134,92	28,29	482,14	-	1.138,45	124,34	1,56	12,00	1.756,93
Rocchetta e Croce	36,53	99,90	332,49	468,92	2,97	403,90	9,87	-	30,24	915,90
Ruviano	1.192,14	263,23	129,65	1.585,02	2,51	423,35	11,84	0,30	140,02	2.162,74
San Cipriano d'Aversa	20,57	16,73	8,31	45,61	-	-	0,18	-	-	45,79
San Felice a Cancelli	256,24	226,93	2,38	485,55	0,57	77,29	5,24	-	4,72	573,37
San Gregorio Matese	167,55	2,55	2.506,87	2.676,97	-	2.046,85	15,41	0,82	6,94	4.746,17
San Marcellino	72,52	90,50	7,40	170,42	-	-	0,13	-	3,11	173,66
San Marco Evangelista	275,19	1,96	-	277,15	-	-	2,14	-	0,91	280,20
San Nicola la Strada	74,01	1,78	0,10	75,89	0,33	-	-	-	-	76,22
San Pietro Infine	128,12	348,44	537,50	1.014,06	-	348,21	16,05	-	24,74	1.403,06
San Potito Sannitico	464,38	156,12	458,15	1.078,65	2,25	927,39	44,63	2,08	64,88	2.117,80
San Prisco	106,46	166,43	-	272,89	-	91,23	72,80	47,20	2,09	439,01
Santa Maria a Vico	367,74	239,04	11,10	617,88	-	55,94	41,77	11,40	15,23	730,82
Santa Maria Capua Vetere	130,99	3,84	1,98	136,81	-	-	3,42	-	-	140,23
Santa Maria la Fossa	1.388,81	60,77	50,32	1.499,90	-	-	3,19	-	54,49	1.557,58
San Tammaro	950,16	34,55	23,24	1.007,95	1,00	-	3,06	-	8,69	1.020,70
Sant'Angelo d'Alife	1.013,23	333,16	485,12	1.831,51	13,01	838,78	73,30	-	19,19	2.775,79
Sant'Arpino	61,07	19,49	-	80,56	-	-	0,21	-	1,21	81,98
Sessa Aurunca	2.050,90	2.540,26	770,83	5.361,99	12,24	664,20	377,03	0,41	78,25	6.493,71
Sparanise	467,70	331,19	4,70	803,59	10,00	2,00	8,41	-	23,19	847,19
Succivo	214,32	68,09	-	282,41	-	-	0,37	0,21	0,39	283,17
Teano	835,20	3.646,85	61,01	4.543,06	86,79	541,65	202,37	2,35	132,58	5.506,45
Teverola	28,37	63,37	1,20	92,94	0,43	-	2,28	-	-	95,65
Tora e Piccilli	191,97	225,23	4,50	421,70	-	264,12	106,78	-	3,29	795,89
Trentola-Ducenta	37,97	138,65	-	176,62	-	-	12,86	-	0,08	189,56
Vairano Patenora	1.212,49	424,60	19,39	1.656,48	180,36	558,67	253,39	-	58,40	2.707,30
Valle Agricola	220,93	7,28	931,68	1.159,89	3,78	2.101,11	42,50	8,00	80,41	3.387,69
Valle di Maddaloni	142,41	204,32	31,94	378,67	8,33	1.222,20	-	-	17,90	1.627,10
Villa di Briano	164,69	392,41	3,32	560,42	-	-	9,08	-	-	569,50
Villa Literno	1.166,88	160,67	6,82	1.334,37	-	-	33,97	-	12,41	1.380,75
Vitulazio	746,02	445,45	95,45	1.286,92	0,15	0,20	28,57	5,00	34,63	1.350,47
<b>TOTALE</b>	<b>57.091,67</b>	<b>31.017,96</b>	<b>19.292,53</b>	<b>107.402,16</b>	<b>943,20</b>	<b>34.908,45</b>	<b>5.629,28</b>	<b>555,04</b>	<b>5.005,93</b>	<b>153.889,02</b>
ZONE ALTIMETRICHE										
Montagna	1.654,08	489,13	7.371,71	9.514,92	11,19	9.218,94	593,60	389,83	306,61	19.645,26
Collina	29.778,97	19.591,19	10.220,81	59.590,97	715,44	23.455,04	3.595,46	101,69	3.465,51	90.822,42
Pianura	25.658,62	10.937,64	1.700,01	38.296,27	216,57	2.234,47	1.440,22	63,52	1.233,81	43.421,34
<b>TOTALE</b>	<b>57.091,67</b>	<b>31.017,96</b>	<b>19.292,53</b>	<b>107.402,16</b>	<b>943,20</b>	<b>34.908,45</b>	<b>5.629,28</b>	<b>555,04</b>	<b>5.005,93</b>	<b>153.889,02</b>



**Tavola 4.12 - Aziende con seminativi e relativa superficie per le principali coltivazioni praticate, comune e zona altimetrica**  
(superficie in ettari)

COMUNI ZONE ALTIMETRICHE	Totale aziende	CEREALI				COLTIVAZIONI ORTIVE		COLTIVAZIONI FORAGGERE AVVICENDATE	
		TOTALE		FRUMENTO		Aziende	Superficie	Aziende	Superficie
		Aziende	Superficie	Aziende	Superficie				
Ailano	254	100	203,42	28	35,17	17	10,50	92	157,49
Alife	440	203	396,90	78	125,77	26	8,49	274	852,42
Alvignano	530	303	903,51	125	167,37	30	3,98	416	1.072,48
Arienzo	173	6	1,42	-	-	17	1,89	4	2,79
Aversa	60	3	4,69	2	2,29	41	29,32	13	58,60
Baia e Latina	310	172	254,58	69	41,45	50	24,24	195	570,36
Bellona	212	117	131,53	85	54,54	85	17,80	103	136,33
Caianello	192	61	113,25	3	5,75	13	1,07	12	23,53
Caiazzo	577	247	370,14	135	111,29	40	4,76	413	827,31
Calvi Risorta	346	43	139,95	11	85,34	63	17,32	50	54,19
Camigliano	98	6	5,92	1	0,60	9	2,13	20	19,93
Cancello ed Arnone	698	461	2.350,27	92	279,24	88	138,53	267	542,76
Capodrise	82	48	114,33	11	8,74	2	0,26	23	13,57
Capriati a Volturno	331	148	124,99	35	32,92	22	1,87	103	87,08
Capua	392	122	342,72	70	113,40	72	50,95	220	560,20
Carinara	46	7	6,24	6	5,65	20	32,91	18	11,54
Carinola	391	17	65,93	3	5,73	139	52,80	24	348,68
Casagiove	52	15	17,76	2	1,83	22	7,60	13	14,15
Casal di Principe	284	186	651,39	131	468,75	19	63,27	88	265,01
Casaluce	63	8	89,95	2	2,25	34	179,68	6	24,56
Casapesenna	27	4	1,33	-	-	15	0,29	3	1,84
Casapulla	45	6	8,74	5	8,04	8	1,06	5	2,51
Caserta	381	61	35,90	42	20,68	189	42,82	91	46,35
Castel Campagnano	235	113	291,97	51	50,88	7	3,56	128	301,40
Castel di Sasso	152	58	77,38	32	25,67	19	4,66	102	252,27
Castello del Matese	117	1	0,33	1	0,33	10	0,34	39	32,15
Castel Morrone	421	177	149,57	54	17,41	253	29,66	194	145,09
Castel Volturno	225	4	30,53	3	21,33	5	5,56	219	1.714,21
Cellole	709	144	320,45	83	76,35	316	320,76	326	533,12
Cervino	87	-	-	-	-	25	5,46	5	5,51
Cesa	35	1	0,42	-	-	23	2,11	3	0,92
Ciorlano	131	99	130,97	26	11,62	-	-	32	457,72
Conca della Campania	188	16	18,65	2	2,03	8	1,66	25	52,47
Curti	20	9	17,29	5	8,72	4	10,72	2	1,77
Dragoni	185	66	148,70	26	24,61	8	1,65	122	369,29
Falciano del Massico	157	16	159,52	2	27,00	61	84,30	34	325,74
Fontegreca	168	123	64,79	11	2,40	7	1,01	73	51,58
Formicola	101	2	0,26	1	0,10	14	1,17	11	24,89
Francolise	384	109	261,55	4	11,80	261	450,24	133	870,34
Frignano	56	13	38,48	10	30,96	8	23,79	22	57,39
Gallo Matese	62	55	42,31	43	19,33	1	0,46	34	51,75
Galluccio	188	31	48,75	12	12,73	31	9,41	7	4,78
Giano Vetusto	65	27	22,98	6	3,71	6	1,51	2	6,08
Gioia Sannitica	568	224	281,40	105	78,94	35	2,59	428	919,75
Grazzanise	333	4	21,50	-	-	10	11,93	320	1.940,42
Gricignano di Aversa	232	155	151,15	76	64,26	-	-	51	39,11
Letino	45	24	10,19	7	1,18	19	1,81	6	20,57
Liberi	88	41	56,87	22	14,44	9	1,96	52	102,16
Lusciano	32	3	4,14	3	4,14	21	16,49	3	14,39
Macerata Campania	370	148	129,93	34	32,50	54	18,97	19	23,44
Maddaloni	553	166	118,44	-	-	243	222,27	44	44,21
Marcianise	1.050	426	311,48	44	62,57	90	38,30	197	155,81
Marzano Appio	432	59	119,25	21	35,61	62	23,30	31	47,67
Mignano Monte Lungo	509	176	273,86	30	28,89	36	2,19	148	261,43
Mondragone	419	39	163,09	10	76,26	390	664,26	16	19,28
Orta di Atella	282	94	143,50	35	31,85	184	147,40	10	43,77
Parete	80	2	5,10	1	3,60	59	87,95	4	8,01
Pastorano	268	93	157,62	48	61,30	38	8,10	109	468,49
Piana di Monte Verna	130	78	197,01	37	48,64	2	0,07	109	560,01
Piedimonte Matese	302	80	219,83	28	52,94	30	19,05	141	309,69
Pietramelara	129	48	170,26	6	8,59	3	0,26	73	276,04
Pietravairano	422	237	538,18	73	104,69	57	13,19	246	1.027,51
Pignataro Maggiore	249	102	289,69	17	23,00	82	60,29	84	442,82
Pontelatone	169	21	38,20	5	3,75	20	4,43	89	318,37
Portico di Caserta	155	80	107,04	26	25,98	1	0,29	17	12,95
Prata Sannita	198	98	149,06	20	16,11	3	0,14	35	32,24
Pratella	206	126	216,01	20	12,76	3	36,20	113	292,98

**Tavola 4.12 - Aziende con seminativi e relativa superficie per le principali coltivazioni praticate, comune e zona altimetrica**  
(superficie in ettari)

COMUNI ZONE ALTIMETRICHE	Totale aziende	CEREALI				COLTIVAZIONI ORTIVE		COLTIVAZIONI FORAGGERE AVVICENDATE	
		TOTALE		FRUMENTO		Aziende	Superficie	Aziende	Superficie
		Aziende	Superficie	Aziende	Superficie				
Presenzano	284	144	456,72	21	95,90	24	20,47	83	260,70
Raviscanina	206	51	164,53	29	82,34	5	0,34	143	294,87
Recale	145	98	94,42	24	30,67	11	9,24	11	6,76
Riardo	183	80	252,34	4	50,14	15	2,89	85	304,95
Rocca d'Evandro	565	280	549,36	80	93,26	48	9,14	160	184,54
Roccamonfina	99	3	1,66	-	-	64	11,65	1	1,00
Roccaromana	228	63	104,86	5	6,21	-	-	160	212,41
Rocchetta e Croce	87	8	3,17	1	0,72	25	4,76	5	2,09
Ruviano	340	195	404,78	141	104,47	37	5,37	241	609,68
San Cipriano d'Aversa	10	4	14,77	3	7,54	2	0,35	3	2,94
San Felice a Cancelli	241	1	0,16	-	-	26	23,79	23	16,20
San Gregorio Matese	78	21	14,02	-	-	15	1,03	48	129,82
San Marcellino	52	13	22,65	9	13,41	18	14,27	18	33,15
San Marco Evangelista	275	235	196,74	-	-	16	4,86	6	7,48
San Nicola la Strada	148	96	47,97	5	3,17	16	3,64	26	11,09
San Pietro Infine	64	6	80,28	2	28,15	2	0,36	11	25,77
San Potito Sannitico	202	95	140,77	24	18,80	27	3,64	126	290,59
San Prisco	87	11	8,40	1	0,33	37	6,57	16	33,33
Santa Maria a Vico	272	3	1,30	-	-	71	59,99	2	0,82
Santa Maria Capua Vetere	72	35	28,07	14	11,19	11	3,43	7	5,27
Santa Maria la Fossa	182	24	110,95	12	51,77	18	266,48	152	986,63
San Tammaro	705	201	253,49	39	50,97	111	71,58	71	83,61
Sant'Angelo d'Alife	252	100	187,40	7	7,79	14	4,72	187	783,96
Sant'Arpino	75	17	10,78	11	7,88	56	32,57	7	5,71
Sessa Aurunca	1.495	213	323,58	107	105,74	551	330,77	59	191,01
Sparanise	166	54	128,21	18	69,50	86	115,74	66	167,01
Succivo	203	81	61,12	29	24,29	113	91,06	-	-
Teano	933	157	287,57	37	52,43	303	56,94	58	126,23
Teverola	42	-	-	-	-	31	18,52	8	4,63
Tora e Piccilli	159	19	34,86	13	24,26	24	3,18	18	51,28
Trentola-Ducenta	33	5	10,40	1	1,09	24	18,46	3	5,74
Vairano Patenora	579	297	480,16	94	163,34	46	40,59	102	283,22
Valle Agricola	167	145	30,36	115	16,19	102	2,63	158	133,42
Valle di Maddaloni	202	-	-	-	-	2	0,50	8	7,90
Villa di Briano	98	68	130,00	34	72,39	18	14,67	11	15,23
Villa Literno	1.034	244	309,75	70	105,51	476	483,97	194	277,10
Vitulazio	286	114	282,74	58	113,46	62	25,82	124	298,51
<b>TOTALE</b>	<b>27.140</b>	<b>9.113</b>	<b>17.260,90</b>	<b>2.984</b>	<b>4.128,69</b>	<b>6.046</b>	<b>4.797,00</b>	<b>8.712</b>	<b>24.187,92</b>
ZONE ALTIMETRICHE									
Montagna	973	421	457,81	218	108,77	204	28,96	552	967,99
Collina	14.956	4.891	9.057,33	1.700	1.935,68	2.594	1.142,05	5.317	13.058,73
Pianura	11.211	3.801	7.745,76	1.066	2.084,24	3.248	3.625,99	2.843	10.161,20
<b>TOTALE</b>	<b>27.140</b>	<b>9.113</b>	<b>17.260,90</b>	<b>2.984</b>	<b>4.128,69</b>	<b>6.046</b>	<b>4.797,00</b>	<b>8.712</b>	<b>24.187,92</b>

**Tavola 4.13 - Aziende con coltivazioni legnose agrarie e relativa superficie per le principali coltivazioni praticate, comune e zona altimetrica (superficie in ettari)**

COMUNI ZONE ALTIMETRICHE	Totale aziende	VITE		OLIVO		AGRUMI		FRUTTIFERI	
		Aziende	Superficie	Aziende	Superficie	Aziende	Superficie	Aziende	Superficie
Ailano	256	138	29,64	227	122,51	1	0,07	13	8,43
Alife	267	215	70,10	182	141,56	2	0,04	6	0,96
Alvignano	368	302	69,57	180	92,13	3	0,56	11	56,14
Arienzo	360	-	-	315	135,93	30	3,79	131	37,87
Aversa	69	16	18,99	1	2,00	2	0,78	65	75,19
Baia e Latina	232	220	55,93	27	6,00	2	0,15	25	21,91
Bellona	189	125	23,66	124	43,21	55	26,20	41	28,10
Caianello	217	36	7,73	91	35,36	1	0,80	190	334,26
Caiazzo	592	380	114,23	489	275,28	4	1,01	7	1,20
Calvi Risorta	518	264	44,15	438	188,81	26	6,06	81	50,94
Carnigliano	165	137	33,26	132	49,30	16	1,92	32	37,33
Cancello ed Arnone	34	-	-	-	-	8	21,35	26	37,53
Capodrise	2	1	0,10	-	-	1	0,03	-	-
Capriati a Volturno	311	193	35,00	220	124,35	-	-	14	12,56
Capua	302	62	18,25	77	52,31	96	62,37	172	269,82
Carinara	109	29	11,65	-	-	-	-	88	78,72
Carinola	1.439	274	74,29	690	394,91	17	1,94	950	1.633,60
Casagiove	39	8	2,61	26	23,07	11	4,57	9	8,11
Casal di Principe	31	5	3,26	-	-	-	-	26	70,01
Casaluce	155	36	177,77	-	-	-	-	134	744,08
Casapesenna	21	2	0,13	-	-	3	0,08	16	2,12
Casapulla	8	1	0,20	5	5,91	5	2,54	2	4,23
Caserta	413	31	11,80	340	195,99	130	41,09	117	61,65
Castel Campagnano	303	247	147,35	254	153,47	-	-	24	9,90
Castel di Sasso	194	172	64,43	152	74,72	-	-	33	40,12
Castello del Matese	105	59	9,53	81	22,45	-	-	34	1,92
Castel Morrone	399	132	34,89	385	177,02	1	0,42	21	6,79
Castel Volturno	4	2	0,41	-	-	-	-	3	2,29
Cellole	156	37	63,09	89	96,75	8	4,24	51	155,46
Cervino	327	3	0,18	292	159,25	101	22,10	92	30,32
Cesa	124	97	53,65	2	0,37	4	0,53	62	25,71
Ciorlano	126	78	11,11	99	46,56	-	-	2	0,15
Conca della Campania	353	140	49,16	245	180,76	-	-	222	467,19
Curti	2	-	-	-	-	1	0,15	1	1,58
Dragoni	113	91	32,66	29	22,89	-	-	7	38,98
Falciano del Massico	482	97	30,99	298	142,49	9	2,44	252	773,54
Fontegreca	211	56	14,70	201	146,46	-	-	-	-
Formicola	113	74	38,34	73	24,11	2	0,34	85	59,38
Francolise	199	20	4,45	45	74,44	6	3,16	167	560,08
Frignano	52	1	0,28	-	-	-	-	51	88,69
Gallo Matese	-	-	-	-	-	-	-	-	-
Galluccio	314	188	174,61	258	196,82	-	-	149	226,30
Giano Vetusto	271	12	2,52	269	123,68	2	0,21	9	6,45
Gioia Sannitica	570	468	119,25	388	219,10	-	-	8	3,11
Grazzanise	26	7	1,65	2	4,31	-	-	17	43,05
Gricignano di Aversa	218	-	-	-	-	3	3,10	215	206,31
Letino	-	-	-	-	-	-	-	-	-
Liberi	84	60	13,59	65	25,06	1	0,17	12	2,58
Lusciano	194	25	13,39	1	1,00	-	-	190	359,63
Macerata Campania	24	9	0,97	12	9,08	4	17,50	5	4,42
Maddaloni	381	10	10,01	64	121,03	238	198,46	206	203,06
Marcianise	11	3	0,87	-	-	3	0,27	4	1,81
Marzano Appio	428	103	24,53	167	75,28	1	0,01	330	579,77
Mignano Monte Lungo	425	238	94,08	296	214,99	-	-	74	205,96
Mondragone	232	65	29,26	76	62,29	1	0,36	141	220,40
Orta di Atella	176	151	75,59	-	-	-	-	41	35,58
Parete	177	2	0,62	-	-	1	0,04	176	512,56
Pastorano	241	109	22,94	150	49,50	22	2,56	66	256,87
Piana di Monte Verna	99	82	20,22	85	36,92	-	-	-	-
Piedimonte Matese	378	155	37,94	339	235,35	17	3,77	34	9,22
Pietramelara	145	131	41,36	54	21,69	1	0,20	11	17,78
Pietravairano	163	130	25,40	42	63,07	1	54,08	20	27,24
Pignataro Maggiore	264	109	28,56	191	70,94	11	2,44	86	334,45
Pontelatone	158	121	53,50	120	41,61	-	-	98	126,05
Portico di Caserta	12	3	1,13	1	0,80	-	-	6	6,56
Prata Sannita	186	72	12,37	155	124,86	-	-	5	4,55
Pratella	198	169	20,99	136	51,18	-	-	2	5,71

**Tavola 4.13 - Aziende con coltivazioni legnose agrarie e relativa superficie per le principali coltivazioni praticate, comune e zona altimetrica (superficie in ettari)**

COMUNI ZONE ALTIMETRICHE	Totale aziende	VITE		OLIVO		AGRUMI		FRUTTIFERI	
		Aziende	Superficie	Aziende	Superficie	Aziende	Superficie	Aziende	Superficie
Presenzano	283	145	37,26	190	119,97	-	-	70	391,34
Raviscanina	242	95	23,29	221	227,84	3	0,17	18	4,88
Recale	3	-	-	-	-	-	-	2	1,12
Riardo	132	102	24,06	36	19,49	-	-	42	126,97
Rocca d'Evandro	390	312	122,75	138	143,97	-	-	19	14,33
Roccamonfina	770	3	1,69	10	6,65	-	-	769	1.921,85
Roccaromana	244	220	73,65	119	52,27	1	0,10	7	8,74
Rocchetta e Croce	146	72	14,27	108	56,74	-	-	53	28,89
Ruviano	329	284	111,02	268	147,10	8	4,37	4	0,66
San Cipriano d'Aversa	3	2	3,71	-	-	-	-	2	13,02
San Felice a Cancelli	342	21	2,54	242	107,86	18	3,12	191	113,41
San Gregorio Matese	1	-	-	1	2,55	-	-	-	-
San Marcellino	88	-	-	-	-	-	-	88	90,50
San Marco Evangelista	2	-	-	-	-	2	1,96	-	-
San Nicola la Strada	9	-	-	-	-	5	0,52	5	1,26
San Pietro Infine	262	45	14,37	255	332,09	-	-	5	1,98
San Potito Sannitico	198	133	35,72	146	102,96	12	0,39	40	15,55
San Prisco	194	114	21,30	177	127,91	16	1,20	60	16,02
Santa Maria a Vico	467	4	1,34	312	149,97	156	60,35	116	26,80
Santa Maria Capua Vetere	5	2	0,73	2	0,40	1	0,01	4	2,70
Santa Maria la Fossa	23	5	2,15	-	-	-	-	20	58,62
San Tammaro	19	-	-	-	-	-	-	19	34,55
Sant'Angelo d'Alife	373	183	48,18	326	283,66	-	-	2	1,10
Sant'Arpino	59	46	11,05	-	-	3	0,57	26	7,86
Sessa Aurunca	2.788	719	205,56	2.389	1.521,95	149	35,61	572	760,63
Sparanise	184	10	5,00	126	65,90	15	6,73	97	253,56
Succivo	153	139	29,43	-	-	-	-	43	38,66
Teano	2.096	350	99,00	1.195	755,96	67	9,81	1.701	2.773,98
Teverola	74	45	18,78	-	-	-	-	51	44,59
Tora e Piccilli	176	98	45,85	114	71,12	12	1,21	117	107,05
Trentola-Ducenta	74	10	8,31	-	-	-	-	73	130,34
Vairano Patenora	391	186	39,01	155	57,97	3	1,65	139	325,58
Valle Agricola	39	9	1,59	31	5,69	-	-	-	-
Valle di Maddaloni	161	2	1,20	62	90,16	1	0,50	131	111,46
Villa di Briano	146	-	-	-	-	-	-	146	392,41
Villa Literno	94	10	6,26	-	-	-	-	85	154,41
Vitulazio	267	146	41,64	146	38,88	28	8,88	83	354,85
<b>TOTALE</b>	<b>25.962</b>	<b>9.715</b>	<b>3.233,60</b>	<b>15.449</b>	<b>9.447,99</b>	<b>1.351</b>	<b>629,05</b>	<b>9.968</b>	<b>17.565,95</b>
ZONE ALTIMETRICHE									
Montagna	721	356	84,78	598	369,00	29	4,16	108	26,69
Collina	18.109	7.297	2.350,63	12.197	7.599,43	725	248,09	5.757	9.305,75
Pianura	7.132	2.062	798,19	2.654	1.479,56	597	376,80	4.103	8.233,51
<b>TOTALE</b>	<b>25.962</b>	<b>9.715</b>	<b>3.233,60</b>	<b>15.449</b>	<b>9.447,99</b>	<b>1.351</b>	<b>629,05</b>	<b>9.968</b>	<b>17.565,95</b>

**Tavola 4.14 - Aziende con allevamenti e aziende con bovini, bufalini, suini e relativo numero di capi per comune e zona altimetrica**

COMUNI ZONE ALTIMETRICHE	Totale aziende	BOVINI			BUFALINI			SUINI	
		Aziende	CAPI		Aziende	CAPI		Aziende	Capi
			Totale	Di cui vacche		Totale	Di cui bufale		
Ailano	101	28	887	212	-	-	-	14	20
Alife	269	107	2.687	1.376	14	1.326	560	73	131
Alvignano	393	192	3.924	1.854	18	658	505	249	339
Arienzo	14	1	2	-	-	-	-	-	-
Aversa	2	-	-	-	2	180	180	-	-
Baia e Latina	223	74	1.308	663	16	1.344	781	155	258
Bellona	83	11	168	32	1	60	50	58	80
Caianello	115	14	208	49	-	-	-	28	96
Caiazzo	447	182	2.040	1.026	6	270	181	217	416
Calvi Risorta	18	9	75	23	2	132	132	1	1
Camigliano	2	2	23	2	-	-	-	2	31
Cancello ed Arnone	232	21	1.159	184	219	23.832	16.678	1	2
Capodrise	2	-	-	-	1	70	70	1	2
Capriati a Volturno	111	12	101	-	-	-	-	23	35
Capua	69	32	876	317	31	2.310	1.836	6	419
Carinola	41	3	201	-	6	1.202	1.078	18	19
Casagiove	5	3	38	9	-	-	-	1	2
Casal di Principe	7	1	75	70	4	235	205	-	-
Casaluce	1	-	-	-	1	150	150	-	-
Caserta	47	9	133	62	-	-	-	13	24
Castel Campagnano	132	66	1.098	520	4	225	205	74	129
Castel di Sasso	154	64	979	499	4	310	141	50	122
Castello del Matese	55	21	290	103	-	-	-	17	26
Castel Morrone	40	31	350	163	-	-	-	14	36
Castel Volturno	148	25	808	420	125	14.133	9.998	-	-
Cellole	41	12	347	81	15	2.354	1.907	1	2
Cervino	34	8	65	3	-	-	-	3	3
Ciorlano	110	16	4.008	2.077	2	401	270	68	93
Conca della Campania	15	8	64	-	-	-	-	8	19
Dragoni	61	31	541	290	-	-	-	31	45
Falciano del Massico	27	2	101	101	25	2.740	2.070	2	3
Fontegreca	60	7	58	12	-	-	-	36	51
Formicola	52	5	32	5	1	75	50	23	35
Francolise	93	29	1.326	806	15	2.090	1.209	53	80
Gallo Matese	53	20	270	2	-	-	-	33	40
Galluccio	70	7	45	-	-	-	-	20	42
Giano Vetusto	9	1	6	3	1	139	139	4	4
Gioia Sannitica	342	204	3.219	1.612	9	351	239	202	367
Grazzanise	147	19	262	176	125	10.718	6.960	1	2
Letino	39	14	157	82	-	-	-	16	23
Liberi	70	27	253	115	3	160	160	43	92
Macerata Campania	65	-	-	-	1	80	-	22	26
Maddaloni	21	6	219	1	-	-	-	5	17
Marcianise	8	4	2.328	1.103	3	200	187	-	-
Marzano Appio	144	7	114	41	-	-	-	52	73
Mignano Monte Lungo	191	28	415	12	1	90	90	127	271
Mondragone	18	7	113	42	11	626	471	1	29
Pastorano	38	9	280	105	9	2.906	1.705	26	47
Piana di Monte Verna	94	47	3.742	1.999	5	204	135	55	562
Piedimonte Matese	180	48	1.327	604	-	-	-	74	106
Pietramelara	74	43	593	365	16	1.797	959	35	351
Pietravairano	225	87	2.840	1.417	5	641	431	96	217
Pignataro Maggiore	89	16	599	61	22	2.763	2.150	30	48
Pontelatone	156	46	640	343	14	1.236	763	94	235
Portico di Caserta	65	-	-	-	-	-	-	4	458
Prata Sannita	148	51	591	64	-	-	-	45	67
Pratella	169	50	624	194	1	180	120	105	192
Presenzano	144	38	688	292	4	519	203	85	275
Raviscanina	112	31	751	363	2	524	498	12	23
Recale	2	2	37	13	-	-	-	-	-
Riardo	54	9	125	62	8	1.093	850	24	44
Rocca d'Evandro	447	36	379	53	3	417	349	167	246
Roccamonfina	53	-	-	-	-	-	-	2	6
Roccaromana	126	23	272	170	4	133	91	97	116
Rocchetta e Croce	28	2	5	2	-	-	-	8	16
Ruviano	263	130	1.731	775	2	650	615	167	329

**Tavola 4.14 - Aziende con allevamenti e aziende con bovini, bufalini, suini e relativo numero di capi per comune e zona altimetrica**

COMUNI ZONE ALTIMETRICHE	Totale aziende	BOVINI			BUFALINI			SUINI	
		Aziende	CAPI		Aziende	CAPI		Aziende	Capi
			Totale	Di cui vacche		Totale	Di cui bufale		
San Gregorio Matese	76	31	803	156	1	21	19	11	14
San Marco Evangelista	106	14	87	10	1	9	-	23	44
San Nicola la Strada	2	1	1	-	-	-	-	-	-
San Pietro Infine	6	1	1	-	-	-	-	2	3
San Potito Sannitico	127	52	820	403	1	80	56	42	210
San Prisco	4	1	48	-	-	-	-	-	-
Santa Maria a Vico	22	1	10	-	-	-	-	1	454
Santa Maria la Fossa	71	9	184	123	63	5.656	3.955	1	2
San Tammaro	11	1	4	-	6	2.270	2.200	2	2
Sant'Angelo d'Alife	188	73	1.332	564	16	2.274	2.079	50	177
Sant'Arpino	5	3	29	7	-	-	-	1	1
Sessa Aurunca	264	22	433	172	14	1.521	1.100	57	154
Sparanise	20	13	240	91	6	327	197	-	-
Teano	327	32	665	51	3	145	70	100	559
Tora e Piccilli	63	8	89	10	-	-	-	18	31
Vairano Patenora	139	27	535	202	3	137	90	39	65
Valle Agricola	158	25	278	161	-	-	-	154	231
Valle di Maddaloni	6	4	36	6	-	-	-	-	-
Villa di Briano	4	-	-	-	4	502	385	-	-
Villa Literno	10	2	143	60	7	676	561	-	-
Vitulazio	55	16	312	167	13	1.136	857	15	38
TOTALE	8.512	2.374	52.647	23.213	899	94.278	66.940	3.408	8.828
ZONE ALTIMETRICHE									
Montagna	688	211	3.945	1.511	2	101	75	347	650
Collina	6.355	1.904	38.989	17.781	194	19.174	13.581	2.789	6.856
Pianura	1.469	259	9.713	3.921	703	75.003	53.284	272	1.322
TOTALE	8.512	2.374	52.647	23.213	899	94.278	66.940	3.408	8.828

**Tavola 4.15 - Aziende con ovini, caprini, equini, allevamenti avicoli e relativo numero di capi per comune e zona altimetrica**

COMUNI	OVINI		CAPRINI		EQUINI		ALLEVAMENTI AVICOLI	
	Aziende	Capi	Aziende	Capi	Aziende	Capi	Aziende	Capi
Ailano	18	132	3	5	4	5	89	1.569
Alife	30	174	15	23	9	16	212	9.959
Alvignano	26	944	3	18	6	19	359	7.469
Arienzo	-	-	-	-	-	-	14	100.116
Baia e Latina	8	417	7	33	10	28	205	5.023
Bellona	1	4	5	35	-	-	72	1.711
Caianello	3	19	-	-	1	1	111	1.783
Caiazzo	42	497	6	24	3	6	411	8.232
Calvi Risorta	-	-	1	10	-	-	8	50
Camigliano	-	-	-	-	2	2	1	50
Cancello ed Arnone	-	-	-	-	-	-	2	41
Capriati a Volturno	30	353	3	6	-	-	104	1.714
Capua	1	10	1	10	1	2	11	295
Carinara	-	-	-	-	-	-	1	3.000
Carinola	2	300	1	50	2	5	23	251
Casagiove	-	-	-	-	-	-	1	19
Casal di Principe	3	450	-	-	-	-	-	-
Caserta	1	8	1	15	4	4	32	4.464
Castel Campagnano	11	116	7	34	9	12	113	2.068
Castel di Sasso	16	439	11	94	3	4	114	1.781
Castello del Matese	8	887	-	-	8	55	38	611
Castel Morrone	5	183	2	79	-	-	1	4.200
Castel Volturno	-	-	-	-	1	30	-	-
Celliole	2	330	1	70	1	30	23	610
Cervino	-	-	-	-	-	-	31	318
Cesa	1	600	-	-	-	-	1	28
Ciorlano	22	457	1	2	9	9	107	3.192
Conca della Campania	4	514	5	146	3	3	7	137
Dragoni	6	533	-	-	1	2	45	998
Falciano del Massico	2	105	-	-	2	6	4	58
Fontegreca	34	588	4	24	1	1	40	1.377
Formicola	-	-	7	286	1	1	44	565
Francolise	3	17	-	-	3	18	83	3.995
Gallo Matese	13	951	16	520	17	29	44	1.079
Galluccio	14	730	12	231	6	9	60	949
Giano Vetusto	1	440	-	-	1	1	4	55
Gioia Sannitica	67	881	8	46	14	62	263	5.200
Grazzanise	-	-	-	-	1	10	8	179
Letino	17	2.629	10	141	17	121	20	308
Liberi	12	123	3	8	-	-	61	961
Macerata Campania	-	-	-	-	-	-	59	507
Maddaloni	-	-	1	1	4	30	11	280
Marcianise	2	694	1	6	1	30	1	300
Marzano Appio	2	30	-	-	-	-	141	72.393
Mignano Monte Lungo	29	1.078	8	377	2	5	184	98.591
Mondragone	2	800	1	40	1	22	2	260
Orta di Atella	1	82	-	-	1	2	-	-
Pastorano	-	-	-	-	1	2	30	665
Piana di Monte Verna	11	759	2	14	1	1	70	796
Piedimonte Matese	3	9	2	12	5	22	145	2.775
Pietramelara	5	273	1	5	7	32	52	954
Pietravairano	4	327	4	20	3	5	177	2.774
Pignataro Maggiore	2	352	2	3	4	22	61	1.129
Pontelatone	11	175	6	15	4	17	145	3.469
Portico di Caserta	-	-	-	-	-	-	62	925
Prata Sannita	68	841	20	392	37	67	120	1.892
Pratella	91	707	13	232	7	19	142	3.109
Presenzano	14	400	5	30	8	27	120	158.871
Raviscanina	8	478	-	-	-	-	107	1.534
Riardo	4	18	1	1	3	24	45	1.029
Rocca d'Evandro	72	493	31	588	37	139	417	7.251
Roccamonfina	1	450	1	4	1	2	52	802
Roccaromana	6	67	3	12	4	12	122	2.927
Rocchetta e Croce	1	25	2	57	-	-	27	663
Ruviano	35	1.648	13	81	11	15	248	25.167
San Felice a Cancelli	1	830	-	-	-	-	1	100.000
San Gregorio Matese	44	9.062	1	245	11	122	14	512

**Tavola 4.15 - Aziende con ovini, caprini, equini, allevamenti avicoli e relativo numero di capi per comune e zona altimetrica**

COMUNI	OVINI		CAPRINI		EQUINI		ALLEVAMENTI AVICOLI	
	Aziende	Capi	Aziende	Capi	Aziende	Capi	Aziende	Capi
San Marco Evangelista	-	-	-	-	-	-	99	2.471
San Nicola la Strada	1	380	1	25	1	1	-	-
San Pietro Infine	5	534	1	8	-	-	1	30
San Potito Sannitico	12	885	3	9	2	3	100	2.364
San Prisco	3	850	-	-	-	-	-	-
Santa Maria a Vico	-	-	1	1	3	3	17	303
Santa Maria la Fossa	-	-	-	-	2	5	1	20
San Tammaro	2	500	1	50	-	-	1	24
Sant'Angelo d'Alife	10	233	2	9	8	19	147	2.490
Sant'Arpino	1	2	-	-	1	1	1	70
Sessa Aurunca	10	463	3	4	3	3	206	2.581
Sparanise	2	680	-	-	-	-	2	60
Teano	9	158	6	27	9	17	297	22.099
Tora e Piccilli	2	251	4	38	2	7	60	685
Vairano Patenora	12	798	1	2	1	2	118	3.308
Valle Agricola	4	145	2	220	68	80	121	2.320
Valle di Maddaloni	2	405	1	10	-	-	-	-
Vitulazio	1	5	-	-	3	3	40	5.797
<b>TOTALE</b>	<b>896</b>	<b>39.718</b>	<b>277</b>	<b>4.448</b>	<b>396</b>	<b>1.252</b>	<b>6.533</b>	<b>708.612</b>
ZONE ALTIMETRICHE								
Montagna	101	14.568	34	1.147	128	432	482	9.969
Collina	765	19.319	228	3.071	239	631	5.467	676.508
Pianura	30	5.831	15	230	29	189	584	22.135
<b>TOTALE</b>	<b>896</b>	<b>39.718</b>	<b>277</b>	<b>4.448</b>	<b>396</b>	<b>1.252</b>	<b>6.533</b>	<b>708.612</b>



**Tavola 4.16 - Persone per categoria di manodopera agricola, comune e zona altimetrica**

COMUNI ZONE ALTIMETRICHE	FAMILIARI E PARENTI DEL CONDUTTORE					ALTRA MANODOPERA AZIENDALE				Totale generale
	Conduttore	Coniuge	Altri familiari del conduttore	Parenti del conduttore	Totale	DIRIGENTI E IMPIEGATI		OPERAI ED ASSIMILATI		
						A tempo indeter- minato	A tempo deter- minato	A tempo indeter- minato	A tempo deter- minato	
Ailano	337	210	262	7	479	4	8	-	30	858
Alife	490	244	211	8	463	3	27	4	8	995
Alvignano	603	354	670	12	1.036	7	11	6	127	1.790
Arienzo	401	270	327	18	615	5	-	4	42	1.067
Aversa	108	70	123	8	201	-	3	4	22	338
Baia e Latina	342	246	492	-	738	4	41	14	23	1.162
Bellona	254	56	8	3	67	-	-	7	22	350
Caianello	268	193	241	17	451	-	2	3	27	751
Caiazzo	739	529	665	55	1.249	2	1	3	46	2.040
Calvi Risorta	623	466	931	25	1.422	-	4	1	44	2.094
Camigliano	173	83	204	20	307	-	-	8	13	501
Cancello ed Arnone	718	90	122	12	224	4	2	24	2	974
Capodrise	82	56	80	1	137	-	-	-	-	219
Capriati a Volturno	412	194	128	3	325	-	7	-	62	806
Capua	598	262	447	7	716	2	26	32	25	1.399
Carinaro	143	51	35	-	86	4	7	-	-	240
Carinola	1.587	632	1.053	96	1.781	-	272	16	336	3.992
Casagiove	72	50	76	6	132	-	-	1	6	211
Casal di Principe	295	79	146	3	228	2	-	1	3	529
Casaluce	212	148	159	6	313	-	64	-	90	679
Casapesenna	46	-	-	-	-	-	-	-	-	46
Casapulla	50	25	34	6	65	-	-	-	66	181
Caserta	545	243	316	6	565	2	33	2	114	1.261
Castel Campagnano	344	237	326	34	597	-	3	2	101	1.047
Castel di Sasso	235	164	269	3	436	-	11	2	14	698
Castello del Matese	144	90	154	13	257	-	2	-	29	432
Castel Morrone	489	350	158	-	508	-	-	3	-	1.000
Castel Volturno	237	165	147	11	323	2	55	9	32	658
Celliole	779	567	702	5	1.274	6	55	7	100	2.221
Cervino	344	261	419	92	772	-	16	4	81	1.217
Cesa	131	43	73	3	119	-	-	-	1	251
Ciorlano	150	106	107	3	216	3	8	6	4	387
Conca della Campania	373	213	260	15	488	-	14	-	145	1.020
Curti	19	10	9	-	19	2	6	2	10	58
Dragoni	327	169	242	6	417	3	10	-	3	760
Falciano del Massico	574	429	625	69	1.123	1	15	10	623	2.346
Fontegreca	271	159	169	-	328	-	1	-	1	601
Formicola	138	48	56	2	106	1	-	3	33	281
Francolise	480	378	565	8	951	1	34	2	1.088	2.556
Frignano	96	12	5	-	17	-	35	2	6	156
Gallo Matese	65	49	70	25	144	-	-	-	1	210
Galluccio	327	205	155	15	375	2	12	7	118	841
Giano Vetusto	306	185	211	43	439	-	-	-	61	806
Gioia Sannitica	677	280	305	26	611	1	1	12	22	1.324
Grazzanise	409	255	422	24	701	-	20	15	5	1.150
Gricignano di Aversa	404	201	397	8	606	1	10	-	177	1.198
Letino	64	38	29	7	74	-	4	5	1	148
Liberi	121	81	131	5	217	-	1	-	6	345
Lusciano	204	152	270	15	437	-	-	3	327	971
Macerata Campania	387	213	248	14	475	-	11	25	81	979
Maddaloni	793	622	1.034	23	1.679	-	18	-	616	3.106
Marcianise	1.057	808	1.307	78	2.193	11	7	45	72	3.385
Marzano Appio	634	275	265	18	558	1	6	5	427	1.631
Mignano Monte Lungo	620	389	383	13	785	11	12	2	37	1.467
Mondragone	447	372	591	25	988	-	1	-	393	1.829
Orta di Atella	342	266	401	6	673	-	21	2	229	1.267
Parete	205	176	345	3	524	-	82	-	250	1.061
Pastorano	342	198	184	29	411	3	11	8	244	1.019
Piana di Monte Verna	134	33	11	2	46	2	-	6	1	189
Piedimonte Matese	441	301	484	9	794	-	5	3	159	1.402
Pietramelara	225	180	185	12	377	-	5	13	43	663
Pietravairano	437	253	275	-	528	-	8	4	36	1.013
Pignataro Maggiore	363	261	427	46	734	2	15	10	300	1.424
Pontelatone	205	158	250	3	411	-	4	-	40	660
Portico di Caserta	161	118	204	22	344	-	10	-	33	548
Prata Sannita	281	226	257	2	485	-	-	1	12	779
Pratella	251	189	260	21	470	1	2	5	21	750

**Tavola 4.16 - Persone per categoria di manodopera agricola, comune e zona altimetrica**

COMUNI ZONE ALTIMETRICHE	FAMILIARI E PARENTI DEL CONDUTTORE					ALTRA MANODOPERA AZIENDALE				Totale generale
	Conduttore	Coniuge	Altri familiari del conduttore	Parenti del conduttore	Totale	DIRIGENTI E IMPIEGATI		OPERAI ED ASSIMILATI		
						A tempo indeter- minato	A tempo deter- minato	A tempo indeter- minato	A tempo deter- minato	
Presenzano	373	218	303	5	526	-	-	-	151	1.050
Raviscanina	288	208	289	-	497	2	11	1	24	823
Recale	148	63	21	8	92	-	-	30	30	300
Riardo	231	45	30	-	75	-	-	-	25	331
Rocca d'Evandro	645	450	513	27	990	2	13	9	30	1.689
Roccamonfina	819	382	482	25	889	3	74	1	1.469	3.255
Roccaromana	292	173	265	8	446	-	-	-	104	842
Rocchetta e Croce	186	115	133	31	279	5	-	1	-	471
Ruviano	377	271	436	3	710	4	11	13	18	1.133
San Cipriano d'Aversa	14	6	7	-	13	-	-	-	3	30
San Felice a Cancellio	495	173	123	8	304	-	17	2	140	958
San Gregorio Matese	86	66	107	17	190	-	2	-	51	329
San Marcellino	128	51	100	1	152	-	-	-	245	525
San Marco Evangelista	275	199	301	-	500	-	-	-	-	775
San Nicola la Strada	156	116	136	1	253	-	-	-	1	410
San Pietro Infine	280	181	70	24	275	3	2	-	32	592
San Potito Sannitico	239	178	277	5	460	1	-	2	30	732
San Prisco	203	160	303	58	521	-	-	-	1	725
Santa Maria a Vico	609	387	463	18	868	1	20	3	244	1.745
Santa Maria Capua Vetere	74	60	65	3	128	-	-	-	9	211
Santa Maria la Fossa	199	26	63	8	97	-	18	2	79	395
San Tammaro	722	524	722	17	1.263	-	11	3	70	2.069
Sant'Angelo d'Alife	437	302	386	2	690	1	3	1	74	1.206
Sant'Arpino	105	72	144	11	227	-	1	-	48	381
Sessa Aurunca	3.179	2.099	2.756	286	5.141	10	90	17	1.175	9.612
Sparanise	250	191	152	1	344	-	-	1	202	797
Succivo	235	197	310	23	530	-	12	-	99	876
Teano	2.200	1.420	1.552	153	3.125	-	173	16	541	6.055
Teverola	89	29	10	-	39	-	-	2	4	134
Tora e Piccilli	261	172	170	7	349	-	3	-	4	617
Trentola-Ducenta	79	62	183	8	253	-	39	7	47	425
Vairano Patenora	778	442	576	11	1.029	-	-	1	168	1.976
Valle Agricola	167	140	21	-	161	-	-	-	1	329
Valle di Maddaloni	285	191	368	9	568	-	-	24	3	880
Villa di Briano	184	133	246	1	380	-	2	1	202	769
Villa Literno	1.072	389	270	12	671	-	154	8	790	2.695
Vitulazio	366	232	276	13	521	-	6	5	194	1.092
TOTALE	40.657	24.559	32.746	1.881	59.186	125	1.701	503	13.399	115.571
ZONE ALTIMETRICHE										
Montagna	1.206	862	1.142	76	2.080	1	13	10	272	3.582
Collina	23.713	14.523	17.827	1.083	33.433	89	716	215	6.000	64.166
Pianura	15.738	9.174	13.777	722	23.673	35	972	278	7.127	47.823
TOTALE	40.657	24.559	32.746	1.881	59.186	125	1.701	503	13.399	115.571

**Tavola 4.17 - Giornate di lavoro aziendale per categoria di manodopera agricola, comune e zona altimetrica**

COMUNI ZONE ALTIMETRICHE	FAMILIARI E PARENTI DEL CONDUTTORE					ALTRA MANODOPERA AZIENDALE				Totale generale
	Conduttore	Coniuge	Altri familiari del conduttore	Parenti del conduttore	Totale	DIRIGENTI E IMPIEGATI		OPERAI ED ASSIMILATI		
						A tempo indeter- minato	A tempo deter- minato	A tempo indeter- minato	A tempo deter- minato	
Ailano	14.014	6.397	2.195	209	8.801	38	459	-	2.245	25.557
Alife	42.470	15.675	5.877	685	22.237	570	3.270	446	432	69.425
Alvignano	47.165	15.988	6.755	453	23.196	1.078	509	187	5.018	77.153
Arienzo	17.848	3.560	1.621	487	5.668	997	-	1.248	1.713	27.474
Aversa	9.548	2.368	1.989	543	4.900	-	32	483	567	15.530
Baia e Latina	29.500	11.742	7.884	-	19.626	535	2.938	1.478	860	54.937
Bellona	23.127	5.892	1.290	120	7.302	-	-	1.055	928	32.412
Caianello	11.637	3.846	590	430	4.866	-	102	153	1.547	18.305
Caiazzo	77.858	42.011	10.225	1.798	54.034	111	200	202	944	133.349
Calvi Risorta	24.462	8.443	3.531	997	12.971	-	264	30	1.220	38.947
Camigliano	12.190	4.242	1.470	1.140	6.852	-	-	617	676	20.335
Cancello ed Arnone	102.856	3.811	9.818	4.045	17.674	130	102	2.800	50	123.612
Capodrise	6.333	3.832	3.480	100	7.412	-	-	-	-	13.745
Capriati a Volturno	14.790	4.727	1.132	151	6.010	-	277	-	686	21.763
Capua	54.190	19.661	19.521	293	39.475	282	2.054	3.809	557	100.367
Carinara	7.302	2.941	2.544	-	5.485	40	264	-	-	13.091
Carinola	62.191	17.137	14.162	3.245	34.544	-	11.589	1.320	12.955	122.599
Casagiove	5.437	2.093	2.140	90	4.323	-	-	165	135	10.060
Casal di Principe	9.799	293	730	175	1.198	20	-	102	100	11.219
Casaluce	13.625	3.994	785	325	5.104	-	1.264	-	2.398	22.391
Casapesenna	1.369	-	-	-	-	-	-	-	-	1.369
Casapulla	7.577	3.170	1.415	170	4.755	-	-	-	2.210	14.542
Caserta	37.310	8.977	3.612	170	12.759	70	859	500	1.671	53.169
Castel Campagnano	36.104	19.680	4.992	1.485	26.157	-	110	20	2.509	64.900
Castel di Sasso	25.866	8.435	4.915	330	13.680	-	561	363	672	41.142
Castello del Matese	9.840	3.076	2.141	694	5.911	-	60	-	786	16.597
Castel Morrone	37.956	16.134	2.945	-	19.079	-	-	70	-	57.105
Castel Volturno	55.115	5.723	9.879	2.595	18.197	51	4.698	2.054	2.679	82.794
Cellole	49.788	10.071	6.457	770	17.298	966	1.152	1.544	9.196	79.944
Cervino	14.017	6.608	4.016	3.216	13.840	-	176	204	2.767	31.004
Cesa	7.649	1.699	1.221	150	3.070	-	-	-	20	10.739
Ciorlano	6.983	2.851	396	349	3.596	872	1.208	1.236	310	14.205
Conca della Campania	16.702	6.401	2.939	790	10.130	-	93	-	10.817	37.742
Curti	2.945	915	940	-	1.855	300	900	600	503	7.103
Dragoni	13.061	4.522	1.795	363	6.680	30	718	-	122	20.611
Falciano del Massico	43.763	13.179	6.142	5.300	24.621	80	1.552	1.091	27.075	98.182
Fontegrega	15.685	5.002	194	-	5.196	-	51	-	10	20.942
Formicola	6.063	1.748	1.247	112	3.107	10	-	90	550	9.820
Francolise	68.820	34.194	31.692	1.000	66.886	150	1.832	576	55.229	193.493
Frignano	10.614	153	100	-	253	-	1.742	203	292	13.104
Gallo Matese	9.768	4.510	985	3.591	9.086	-	-	-	10	18.864
Galluccio	16.137	4.182	2.548	408	7.138	157	426	790	9.104	33.752
Giano Vetusto	7.630	2.651	1.523	744	4.918	-	-	-	1.329	13.877
Gioia Sannitica	58.643	15.820	8.217	2.014	26.051	312	102	1.188	735	87.031
Grazzanise	63.241	15.589	32.309	4.047	51.945	-	1.658	2.536	411	119.791
Gricignano di Aversa	7.225	2.661	4.220	93	6.974	10	10	-	1.184	15.403
Letino	7.888	4.440	1.426	561	6.427	-	204	675	10	15.204
Liberi	6.956	3.199	1.095	255	4.549	-	51	-	314	11.870
Lusciano	22.305	11.470	10.385	590	22.445	-	-	350	11.581	56.681
Macerata Campania	47.784	22.786	10.591	772	34.149	-	313	1.498	6.934	90.678
Maddaloni	80.754	40.969	19.958	1.195	62.122	-	915	-	10.806	154.597
Marcianise	52.490	28.995	21.520	2.928	53.443	2.179	590	11.238	3.983	123.923
Marzano Appio	20.746	7.201	4.028	1.091	12.320	220	136	206	12.276	45.904
Mignano Monte Lungo	30.254	11.538	4.862	585	16.985	752	861	590	3.214	52.656
Mondragone	77.330	34.638	14.407	2.785	51.830	-	51	-	24.787	153.998
Orta di Atella	30.729	10.046	9.841	280	20.167	-	982	404	5.597	57.879
Parete	35.811	10.151	12.544	190	22.885	-	4.137	-	12.568	75.401
Pastorano	17.353	7.152	7.675	1.523	16.350	890	293	2.117	9.118	46.121
Piana di Monte Verna	24.540	8.835	2.390	152	11.377	322	-	715	10	36.964
Piedimonte Matese	25.339	8.781	5.423	261	14.465	-	653	702	3.428	44.587
Pietramelara	14.171	5.128	2.394	316	7.838	-	25	56	3.394	25.484
Pietravairano	39.139	18.880	8.943	-	27.823	-	700	889	4.691	73.242
Pignataro Maggiore	45.541	16.690	13.687	4.830	35.207	412	1.937	1.288	16.090	100.475
Pontelatone	24.066	8.455	4.907	60	13.422	-	255	-	2.884	40.627
Portico di Caserta	18.878	8.718	6.612	1.600	16.930	-	175	-	1.749	37.732
Prata Sannita	19.832	7.802	3.820	130	11.752	-	-	102	748	32.434
Pratella	20.755	6.181	3.405	831	10.417	312	100	875	1.543	34.002

**Tavola 4.17 - Giornate di lavoro aziendale per categoria di manodopera agricola, comune e zona altimetrica**

COMUNI ZONE ALTIMETRICHE	FAMILIARI E PARENTI DEL CONDUTTORE					ALTRA MANODOPERA AZIENDALE				Totale generale
	Conduttore	Coniuge	Altri familiari del conduttore	Parenti del conduttore	Totale	DIRIGENTI E IMPIEGATI		OPERAI ED ASSIMILATI		
						A tempo indeter- minato	A tempo deter- minato	A tempo indeter- minato	A tempo deter- minato	
Presenzano	28.527	7.197	2.835	881	10.913	-	-	-	11.925	51.365
Raviscanina	13.094	4.846	3.553	-	8.399	322	1.504	102	1.732	25.153
Recale	9.731	4.443	1.570	654	6.667	-	-	2.667	2.702	21.767
Riardo	7.764	2.031	1.425	-	3.456	-	-	-	4.142	15.362
Rocca d'Evandro	35.883	17.534	9.851	920	28.305	310	622	1.922	2.811	69.853
Roccamonfina	19.127	6.166	5.355	856	12.377	30	718	100	10.938	43.290
Roccaromana	13.030	6.380	1.975	750	9.105	-	-	-	1.656	23.791
Rocchetta e Croce	2.987	1.639	760	504	2.903	1.350	-	300	-	7.540
Ruviano	44.651	23.993	8.239	200	32.432	220	369	1.761	954	80.387
San Cipriano d'Aversa	940	150	250	-	400	-	-	-	25	1.365
San Felice a Cancelli	35.945	10.590	6.252	795	17.637	-	918	102	6.237	60.839
San Gregorio Matese	21.435	9.183	5.457	1.787	16.427	-	204	-	4.713	42.779
San Marcellino	8.229	1.180	1.615	60	2.855	-	-	-	4.851	15.935
San Marco Evangelista	17.095	8.922	5.568	-	14.490	-	-	-	-	31.585
San Nicola la Strada	5.405	1.737	350	10	2.097	-	-	-	52	7.554
San Pietro Infine	5.583	2.552	884	272	3.708	135	201	-	1.632	11.259
San Potito Sannitico	20.526	6.910	839	190	7.939	280	-	318	3.452	32.515
San Prisco	11.930	5.313	3.201	1.710	10.224	-	-	-	51	22.205
Santa Maria a Vico	43.197	12.363	9.035	541	21.939	2	206	382	5.231	70.957
Santa Maria Capua Vetere	11.741	4.835	2.110	410	7.355	-	-	-	422	19.518
Santa Maria la Fossa	27.604	4.777	14.290	1.576	20.643	-	1.472	612	5.813	56.144
San Tammaro	55.435	25.785	16.992	2.360	45.137	-	802	372	8.240	109.986
Sant'Angelo d'Alife	32.873	9.880	8.370	20	18.270	10	204	312	7.034	58.703
Sant'Arpino	6.018	2.262	1.155	256	3.673	-	20	-	2.171	11.882
Sessa Aurunca	169.509	72.654	31.433	12.396	116.483	1.160	1.426	1.397	34.051	324.026
Sparanise	39.572	23.048	12.981	10	36.039	-	-	102	16.730	92.443
Succivo	21.229	7.398	4.050	1.988	13.436	-	589	-	4.650	39.904
Teano	100.233	41.534	19.944	5.895	67.373	-	5.996	1.010	22.087	196.699
Teverola	5.536	1.393	612	-	2.005	-	-	20	340	7.901
Tora e Picilli	5.568	1.416	242	1.431	3.089	-	20	-	360	9.037
Trentola-Ducenta	10.478	2.862	2.171	271	5.304	-	1.872	470	2.588	20.712
Vairano Patenora	31.140	11.587	5.953	370	17.910	-	-	10	10.172	59.232
Valle Agricola	16.270	10.350	1.477	-	11.827	-	-	-	10	28.107
Valle di Maddaloni	12.954	3.831	2.178	300	6.309	-	-	1.797	21	21.081
Villa di Briano	13.949	1.828	2.807	150	4.785	-	100	100	5.184	24.118
Villa Literno	40.650	8.230	9.376	702	18.308	-	9.756	508	26.113	95.335
Vitulazio	36.388	12.159	4.365	1.152	17.676	-	354	603	11.186	66.207
TOTALE	2.861.100	1.037.617	614.012	104.029	1.755.658	15.715	80.963	63.832	519.223	5.296.491
ZONE ALTIMETRICHE										
Montagna	111.066	47.250	17.748	7.084	72.082	280	1.121	1.695	12.409	198.653
Collina	1.411.941	534.682	237.673	45.655	818.010	10.891	27.523	22.964	203.970	2.495.299
Pianura	1.338.093	455.685	358.591	51.290	865.566	4.544	52.319	39.173	302.844	2.602.539
TOTALE	2.861.100	1.037.617	614.012	104.029	1.755.658	15.715	80.963	63.832	519.223	5.296.491

**Tavola 4.18 - Aziende che utilizzano mezzi meccanici in complesso e relativo numero di mezzi di proprietà dell'azienda per comune e zona altimetrica**

COMUNI ZONE ALTIMETRICHE	TOTALE			AZIENDE CON MEZZI DI PROPRIETÀ				
	Aziende con mezzi	Aziende con mezzi forniti da terzi	Aziende con mezzi in proprietà	Totale	TRATTRICI		MOTOCOLTIVATORI, MOTOZAPPE, MOTOFRESATRICI E MOTOFALCIATRICI	
					Aziende	Mezzi	Aziende	Mezzi
Ailano	326	276	1	102	87	94	85	137
Alife	424	263	13	258	209	278	190	243
Alvignano	508	256	4	319	305	450	189	219
Arienzo	205	98	2	150	27	28	69	72
Aversa	83	23	2	69	56	58	23	24
Baia e Latina	319	280	4	227	148	199	115	119
Bellona	248	153	3	108	89	110	79	86
Caianello	168	74	-	121	107	127	19	20
Caiazzo	474	90	28	423	377	483	271	320
Calvi Risorta	519	395	4	135	96	102	51	51
Carnigliano	164	113	2	73	39	41	46	47
Cancello ed Arnone	468	136	13	355	351	530	82	114
Capodrise	55	21	-	43	29	32	23	26
Capriati a Volturno	374	301	14	165	60	70	142	151
Capua	442	126	13	388	343	439	246	274
Carinaro	114	29	-	85	46	47	53	53
Carinola	1.550	1.032	33	506	439	500	215	387
Casagiove	35	5	1	33	21	22	29	47
Casal di Principe	288	98	42	174	170	179	97	230
Casaluce	179	9	3	172	104	106	91	91
Casapesenna	36	-	1	35	34	35	29	29
Casapulla	40	1	1	39	35	37	35	41
Caserta	375	90	2	300	104	111	244	254
Castel Campagnano	315	174	-	166	154	215	106	124
Castel di Sasso	157	63	3	142	137	165	63	95
Castello del Matese	100	20	5	84	7	7	82	82
Castel Morrone	407	245	2	197	140	144	121	121
Castel Volturno	179	9	-	178	177	308	27	34
Cellole	475	356	4	177	129	234	126	151
Cervino	270	80	9	206	55	63	168	177
Cesa	127	35	4	93	87	89	34	34
Ciorlano	151	133	-	66	33	57	48	49
Conca della Campania	359	249	2	136	76	95	61	63
Curti	17	2	-	16	15	22	16	16
Dragoni	72	5	-	68	66	94	5	5
Falciano del Massico	559	339	14	242	199	274	123	143
Fontegreca	234	189	2	111	46	48	103	108
Formicola	117	76	3	42	35	38	11	11
Francolise	459	215	9	410	365	512	341	381
Frignano	61	3	4	59	59	66	26	26
Gallo Matese	53	44	1	34	24	26	28	30
Galluccio	296	198	8	115	85	99	44	50
Giano Vetusto	258	230	1	29	25	32	11	17
Gioia Sannitica	553	163	6	470	367	453	323	426
Grazzanise	341	170	1	260	247	398	41	41
Gricignano di Aversa	391	163	8	344	298	316	61	61
Letino	35	18	1	17	13	15	13	13
Liberi	62	22	1	42	39	47	24	29
Lusciano	204	9	-	195	190	201	182	242
Macerata Campania	355	132	2	317	239	274	258	276
Maddaloni	763	414	5	581	269	303	537	543
Marcianise	1.035	687	67	848	523	550	715	748
Marzano Appio	506	318	10	226	151	171	159	161
Mignano Monte Lungo	618	527	14	174	140	161	45	48
Mondragone	390	45	2	380	313	351	365	489
Orta di Atella	332	147	14	250	161	205	221	236
Parete	199	23	3	184	182	202	115	142
Pastorano	301	207	8	155	116	182	101	107
Piana di Monte Verna	117	17	2	103	102	166	76	91
Piedimonte Matese	260	18	42	246	115	153	205	232
Pietramelara	183	93	3	114	103	140	60	70
Pietravairano	404	300	1	216	178	224	137	166
Pignataro Maggiore	363	242	5	191	151	250	145	232
Pontelatone	168	37	4	136	132	173	53	73
Portico di Caserta	136	1	2	136	122	154	121	125
Prata Sannita	150	56	3	108	64	76	85	92
Pratella	162	107	17	137	103	124	84	99

**Tavola 4.18 - Aziende che utilizzano mezzi meccanici in complesso e relativo numero di mezzi di proprietà dell'azienda per comune e zona altimetrica**

COMUNI ZONE ALTIMETRICHE	TOTALE			AZIENDE CON MEZZI DI PROPRIETÀ				
	Aziende con mezzi	Aziende con mezzi forniti da terzi	Aziende con mezzi in proprietà	Totale	TRATTRICI		MOTOCOLTIVATORI, MOTOZAPPE, MOTOFRESATRICI E MOTOFALCIATRICI	
					Aziende	Mezzi	Aziende	Mezzi
Presenzano	365	283	11	194	150	206	120	132
Raviscanina	183	76	6	129	61	79	97	110
Recale	138	113	1	84	74	84	78	80
Riardo	229	161	5	94	81	97	80	91
Rocca d'Evandro	566	429	13	377	215	250	254	284
Roccamonfina	34	9	6	24	22	22	1	1
Roccaromana	292	282	-	62	57	64	50	67
Rocchetta e Croce	154	116	3	40	29	34	16	17
Ruviano	373	291	4	247	232	319	188	226
San Cipriano d'Aversa	12	10	-	6	6	6	3	3
San Felice a Cancelli	352	168	5	254	95	104	192	217
San Gregorio Matese	52	34	1	23	14	23	19	25
San Marcellino	125	64	6	67	61	61	59	59
San Marco Evangelista	274	232	3	263	185	216	200	202
San Nicola la Strada	155	151	1	38	18	24	32	33
San Pietro Infine	269	235	9	62	29	33	46	50
San Potito Sannitico	223	173	6	119	86	109	84	101
San Prisco	202	100	6	101	88	101	70	73
Santa Maria a Vico	317	181	5	266	112	140	221	289
Santa Maria Capua Vetere	57	1	1	56	54	71	50	66
Santa Maria la Fossa	188	61	6	155	151	258	59	75
San Tammaro	547	135	12	537	471	557	418	449
Sant'Angelo d'Alife	326	145	3	192	143	213	114	130
Sant'Arpino	105	70	7	51	30	41	45	47
Sessa Aurunca	2.851	1.725	31	1.340	720	879	886	953
Sparanise	248	136	46	181	162	218	115	126
Succivo	231	133	7	168	100	110	143	149
Teano	1.955	1.203	65	942	651	745	372	402
Teverola	85	13	-	74	41	42	69	71
Tora e Picilli	202	130	2	119	67	81	39	41
Trentola-Ducenta	79	14	11	67	62	64	52	57
Vairano Patenora	749	595	31	333	276	328	120	145
Valle Agricola	121	-	-	121	18	18	108	108
Valle di Maddaloni	188	79	2	114	95	103	31	32
Villa di Briano	179	52	7	131	127	131	128	161
Villa Literno	561	43	60	488	372	398	408	435
Vitulazio	353	179	6	253	188	261	176	209
<b>TOTALE</b>	<b>33.428</b>	<b>18.272</b>	<b>866</b>	<b>20.453</b>	<b>14.851</b>	<b>18.445</b>	<b>13.236</b>	<b>15.210</b>
ZONE ALTIMETRICHE								
Montagna	844	307	56	644	277	351	539	591
Collina	18.776	11.587	366	10.108	6.858	8.597	6.110	6.995
Pianura	13.808	6.378	444	9.701	7.716	9.497	6.587	7.624
<b>TOTALE</b>	<b>33.428</b>	<b>18.272</b>	<b>866</b>	<b>20.453</b>	<b>14.851</b>	<b>18.445</b>	<b>13.236</b>	<b>15.210</b>

**Tavola 4.18 - Aziende che utilizzano mezzi meccanici in complesso e relativo numero di mezzi di proprietà dell'azienda per comune e zona altimetrica**

COMUNI ZONE ALTIMETRICHE	AZIENDE CON MEZZI DI PROPRIETÀ								
	MIETITREBBIATRICI		MACCHINE PER RACCOLTA COMPLETAMENTE AUTOMATIZZATA		APPARECCHI PER L'IRRORAZIONE DI PRODOTTI FITOIATRICI		MACCHINE PER LA FERTILIZZAZIONE		ALTRI MEZZI MECCA- NICI
	Aziende	Mezzi	Aziende	Mezzi	Aziende	Mezzi	Aziende	Mezzi	Aziende
Ailano	2	3	-	-	88	88	7	7	2
Alife	4	5	-	-	5	5	15	15	-
Alvignano	4	6	1	2	-	-	2	2	-
Arienzo	-	-	-	-	4	9	-	-	85
Aversa	-	-	-	-	23	23	2	2	-
Baia e Latina	3	3	-	-	118	118	28	28	118
Bellona	1	3	1	1	28	30	13	14	-
Caianello	2	4	-	-	101	101	95	95	108
Caiazzo	9	12	3	4	52	52	18	23	75
Calvi Risorta	1	1	-	-	1	1	-	-	-
Camigliano	-	-	-	-	2	2	2	2	2
Cancello ed Arnone	24	24	1	1	1	1	7	7	-
Capodrise	1	1	-	-	-	-	1	1	-
Capriati a Volturno	2	2	-	-	2	2	5	5	4
Capua	10	12	5	8	3	4	6	7	1
Carinaro	-	-	-	-	3	3	-	-	-
Carinola	-	-	4	5	65	67	37	37	9
Casagiove	-	-	1	1	3	3	5	5	2
Casal di Principe	4	5	-	-	-	-	3	3	1
Casaluce	-	-	-	-	9	9	1	1	-
Casapesenna	-	-	-	-	-	-	1	1	-
Casapulla	-	-	1	1	-	-	1	1	-
Caserta	9	9	1	1	2	2	7	7	-
Castel Campagnano	3	3	2	2	6	6	6	6	33
Castel di Sasso	1	1	1	2	58	60	4	4	80
Castello del Matese	-	-	-	-	-	-	-	-	1
Castel Morrone	2	2	-	-	-	-	-	-	-
Castel Volturno	2	2	3	4	-	-	5	6	-
Cellole	-	-	17	20	9	10	9	10	4
Cervino	-	-	2	2	4	4	1	1	16
Cesa	-	-	-	-	8	8	3	3	-
Ciorlano	-	-	-	-	-	-	3	4	4
Conca della Campania	-	-	3	3	25	25	18	18	33
Curti	-	-	-	-	-	-	2	3	-
Dragoni	-	-	-	-	-	-	3	3	1
Falciano del Massico	2	2	7	10	102	113	37	43	141
Fontegreca	-	-	-	-	-	-	-	-	-
Formicola	-	-	-	-	1	1	-	-	1
Francolise	4	4	6	6	285	312	329	356	321
Frignano	-	-	-	-	6	7	3	4	-
Gallo Matese	-	-	-	-	-	-	-	-	-
Galluccio	-	-	-	-	35	38	7	7	28
Giano Vetusto	-	-	-	-	-	-	1	1	1
Gioia Sannitica	6	9	-	-	69	69	75	80	3
Grazzanise	11	11	-	-	-	-	-	-	250
Gricignano di Aversa	17	17	5	5	71	71	6	6	11
Letino	-	-	-	-	-	-	-	-	3
Liberi	2	2	-	-	10	12	7	7	-
Lusciano	1	1	-	-	52	52	101	101	-
Macerata Campania	9	10	-	-	10	10	6	6	199
Maddaloni	5	6	19	20	136	139	36	36	3
Marcianise	3	3	3	5	1	1	1	1	360
Marzano Appio	1	1	9	10	18	19	22	22	15
Mignano Monte Lungo	3	3	9	9	37	38	13	13	2
Mondragone	1	1	-	-	31	31	23	23	1
Orta di Atella	3	3	-	-	37	37	12	12	11
Parete	-	-	17	18	89	91	12	13	44
Pastorano	-	-	10	15	36	37	15	20	11
Piana di Monte Verna	4	4	-	-	3	3	2	4	1
Piedimonte Matese	4	4	-	-	47	48	6	7	1
Pietramelara	3	3	-	-	10	10	10	10	7
Pietravairano	5	5	3	3	14	14	4	4	3
Pignataro Maggiore	-	-	9	9	97	107	72	74	10
Pontelatone	1	1	-	-	1	1	-	-	45
Portico di Caserta	4	4	-	-	33	33	-	-	-
Prata Sannita	1	1	-	-	1	1	-	-	-
Pratella	2	2	1	1	5	5	1	1	32

**Tavola 4.18 - Aziende che utilizzano mezzi meccanici in complesso e relativo numero di mezzi di proprietà dell'azienda per comune e zona altimetrica**

COMUNI ZONE ALTIMETRICHE	AZIENDE CON MEZZI DI PROPRIETÀ								
	MIETITREBBIATRICI		MACCHINE PER RACCOLTA COMPLETAMENTE AUTOMATIZZATA		APPARECCHI PER L'IRRORAZIONE DI PRODOTTI FITOIATRICI		MACCHINE PER LA FERTILIZZAZIONE		ALTRI MEZZI MECCA- NICI
	Aziende	Mezzi	Aziende	Mezzi	Aziende	Mezzi	Aziende	Mezzi	Aziende
Presenzano	-	-	13	14	121	123	19	21	3
Raviscanina	2	2	-	-	3	3	17	17	-
Recale	1	2	-	-	54	54	54	54	2
Riardo	1	1	-	-	10	12	17	18	9
Rocca d'Evandro	10	11	8	8	2	2	3	3	57
Roccamonfina	-	-	1	1	-	-	-	-	1
Roccaromana	2	3	-	-	44	44	33	33	4
Rocchetta e Croce	-	-	-	-	-	-	-	-	-
Ruviano	21	23	-	-	214	235	50	51	34
San Cipriano d'Aversa	-	-	-	-	1	1	1	1	-
San Felice a Cancelli	-	-	1	1	86	87	-	-	-
San Gregorio Matese	-	-	-	-	-	-	-	-	1
San Marcellino	1	1	1	1	48	48	8	8	-
San Marco Evangelista	3	3	3	6	173	173	19	19	218
San Nicola la Strada	-	-	-	-	26	27	2	2	1
San Pietro Infine	-	-	1	2	26	26	-	-	-
San Potito Sannitico	1	1	-	-	8	8	16	16	-
San Prisco	-	-	-	-	34	34	8	8	31
Santa Maria a Vico	2	2	1	1	117	178	19	20	1
Santa Maria Capua Vetere	-	-	-	-	2	2	24	24	1
Santa Maria la Fossa	1	1	3	5	10	16	11	13	1
San Tammaro	5	5	2	2	1	1	1	1	4
Sant'Angelo d'Alife	2	2	1	1	4	4	2	6	-
Sant'Arpino	-	-	2	2	40	42	5	5	4
Sessa Aurunca	23	23	12	15	58	64	25	31	9
Sparanise	1	1	-	-	82	84	2	2	68
Succivo	1	2	2	2	142	143	25	25	55
Teano	5	7	97	105	339	350	199	204	231
Teverola	-	-	-	-	19	19	5	5	2
Tora e Piccilli	1	1	1	1	61	61	1	1	-
Trentola-Ducenta	-	-	-	-	16	16	19	20	1
Vairano Patenora	4	4	13	13	44	44	39	41	4
Valle Agricola	1	1	-	-	-	-	-	-	-
Valle di Maddaloni	-	-	-	-	-	-	-	-	-
Villa di Briano	-	-	2	2	120	123	8	8	-
Villa Literno	-	-	5	5	209	210	152	152	13
Vitulazio	13	13	1	1	124	128	63	63	26
<b>TOTALE</b>	<b>277</b>	<b>304</b>	<b>314</b>	<b>356</b>	<b>4.095</b>	<b>4.295</b>	<b>1.958</b>	<b>2.044</b>	<b>2.864</b>
ZONE ALTIMETRICHE									
Montagna	6	6	-	-	55	56	22	23	6
Collina	142	160	201	221	1.809	1.928	789	825	1.056
Pianura	129	138	113	135	2.231	2.311	1.147	1.196	1.802
<b>TOTALE</b>	<b>277</b>	<b>304</b>	<b>314</b>	<b>356</b>	<b>4.095</b>	<b>4.295</b>	<b>1.958</b>	<b>2.044</b>	<b>2.864</b>



# Glossario

**Abitazioni situate nell'azienda** – Tutte le abitazioni comprese nel perimetro aziendale. Per abitazione si intende un insieme di vani o anche un vano solo, destinato funzionalmente ad uso abitazione, che dispone di un ingresso indipendente su strada, pianerottolo, cortile, terrazza, ballatoio e simili. Sono esclusi i locali che non hanno le caratteristiche proprie delle abitazioni (roulotte, carrozzoni, cantine, magazzini, ecc.) anche se risultano occupati di fatto da una o più famiglie. Una abitazione è considerata occupata quando in essa abitano una o più persone ivi aventi la loro dimora abituale anche se temporaneamente assenti alla data del censimento.

**Agrumi** – Arancio, mandarino, clementina e i suoi ibridi, limone, altri agrumi (arancio amaro o melangolo, bergamotto, cedro, chinotto, kunquat, limetta, pompelmo).

**Alimentazione automatizzata del bestiame (impianti per l')** – Apparecchiature rappresentate essenzialmente dagli alimentatori automatici (a coclea, a nastro o a catena fissa) fissi o mobili con strutture metalliche o di legno, utilizzati per la distribuzione automatica degli alimenti agli animali che consistono in uno o più trasportatori che prelevano il foraggio o i mangimi da una tramoggia oppure direttamente dai silos e li trasportano in una canaletta parallela alla mangiatoia.

**Allevamenti** – I dati sulla consistenza degli allevamenti fanno riferimento a tutti i capi di bestiame che alla data del censimento si trovavano presso l'azienda sia che si trattasse di bestiame in dotazione dell'azienda stessa, sia che si trattasse di bestiame affidato o da essa allevato. Sono inclusi i capi temporaneamente assenti per transumanza, pascolo, ecc. sono esclusi gli animali di passaggio (es.: femmine presenti per la monta).

## **Allevamenti avicoli**

*Polli da carne* – compresi i giovani capi destinati alla produzione di carne.

*Galline da uova* – Galline che hanno già cominciato a deporre uova e giovani capi destinati alla produzione di uova.

**Allevamenti (altri)** – Allevamenti di anatre, lumache, lombrichi, rane, cervidi.

**Ammendante organico** – Prodotto di diverso tipo la cui funzione principale è quella di modificare e migliorare le caratteristiche fisiche del terreno (ammendante animale idrolizzato, vegetale composto, vegetale fermentato, vegetale semplice, torboso composto, leonardite, torba acida, ecc.).

**Approvvigionamento dell'acqua irrigua** – L'approvvigionamento dell'acqua irrigua è considerato: fonte di approvvigionamento, quando l'azienda si approvvigiona per derivazione diretta da corsi d'acqua superficiali, senza essere soggetta a vincoli per quanto riguarda le modalità di presa e di utilizzazione dell'acqua o mediante pozzi, fontanili, ecc. situati nel proprio fondo;

- *da consorzi di irrigazione e bonifica* quando l'azienda si approvvigiona di acqua attraverso consorzi di irrigazione e bonifica che servono per lo più un complesso organizzato di aziende;
- *da altre aziende agricole*;
- *in altra forma*, quando l'azienda si approvvigiona d'acqua attraverso imprese private non agricole, ecc..

**Aratura** – Fondamentale tecnica di lavorazione che consiste nel ribaltare una fetta di terreno dopo aver proceduto al suo distacco dal suolo con lo scopo della distruzione della vegetazione preesistente, dell'incorporamento di concimi, dell'aumento dell'areazione permeabilità e dei fenomeni ad essa collegati.

**Area protetta** – Ecosistema tutelato per conservare la biodiversità che lo caratterizza, con l'obiettivo di uno sviluppo sostenibile del territorio.

**Aree boscate a turno breve** – Superfici a bosco in cui il periodo tra l'impianto degli alberi ed il taglio del prodotto (escludendo le normali operazioni di sfoltitura) non supera i 15 anni.

**Artigianato** – Attività artigianali esercitate dal conduttore, dai membri della sua famiglia o da manodopera non familiare a condizione che essi siano addetti anche ai lavori agricoli.

**Aspersione** – Metodo che prevede l'aspersione dell'acqua con apparecchiature che simulano la pioggia naturale. Esso prevede una serie di tubi, una pompa che fornisce pressione all'acqua e uno o più irrigatori che distribuiscono l'acqua sul terreno. Gli impianti possono essere fissi, semifissi o mobili. La pressione idrica e la gittata degli irrigatori possono variare sensibilmente.

**Associazioni di produttori** – Associazioni costituite per iniziativa dei produttori stessi allo scopo di:

- promuovere la concentrazione dell'offerta e la regolarizzazione dei prezzi nella fase della produzione per uno o più prodotti agricoli;
- mettere a disposizione dei produttori associati mezzi tecnici adeguati per il condizionamento e la commercializzazione dei prodotti in questione.

**Attività di agriturismo** – Attività turistica svolta in locali rurali, nei quali viene dato alloggio a turisti da imprenditori agricoli.

**Attività remunerativa extraziendale** – Qualsiasi attività esercitata al di fuori dell'azienda e che ha come corrispettivo una remunerazione. Sono comprese eventuali attività remunerative che possono essere esercitate sull'azienda stessa o in un'altra impresa agricola (gestione di un terreno da campeggio, affitto di alloggi a turisti), oppure in una impresa non agricola appartenente al conduttore.

**Avvicendamento libero** – La successione di colture diverse sullo stesso terreno viene decisa annualmente.

**Azienda agricola, forestale e zootecnica** – L'unità tecnico-economica costituita da terreni, anche in appezzamenti non contigui, ed eventualmente da impianti ed attrezzature varie, in cui si attua la produzione agraria, forestale e zootecnica ad opera di un conduttore, cioè persona fisica, società od ente che ne sopporta il rischio sia da solo (conduttore coltivatore e conduttore con salariati e/o compartecipanti), sia in associazione ad un mezzadro o colono parziario.

**Azienda senza terreno agrario** – Per *terreno agrario* si intende la superficie dell'azienda destinata alla pratica delle varie colture o che potrebbe essere ad esse destinata mediante l'impiego di mezzi normalmente disponibili presso un'azienda agricola. Non è terreno agrario la superficie costituita da aree occupate da fabbricati, cortili, strade poderali, ecc.

Le *aziende senza terreno agrario* sono quelle zootecniche nelle quali si attua esclusivamente l'allevamento di bestiame e le aziende che utilizzano terreni pascolativi appartenenti a Comuni, ad altri enti pubblici o a privati senza che i terreni stessi si configurino come elementi costitutivi delle aziende stesse.

Le aziende che praticano la coltivazione di funghi in grotte, sotterranei ed appositi edifici sono assimilate a quelle con terreno agrario.

**Barbatelle** – Giovani piante di vite, innestate e non, prima del loro impianto definitivo.

**Boschi** – Superfici coperte da alberi e/o arbusti forestali, il cui prodotto principale è il legno. Sono considerati boschi anche i terreni il cui suolo occupato dalle piante forestali viene parzialmente utilizzato per coltivazioni erbacee aventi carattere accessorio o marginale. Sono compresi i vivai forestali destinati al fabbisogno aziendale. Sono esclusi i castagneti da frutto e le pioppete.

**Bosco misto** – Quando non possiede le caratteristiche del bosco puro.

**Bosco puro** – Quando le piante di una singola specie legnosa rappresentano, a maturità, almeno i 9/10 della superficie.

## **Bovini**

### — *Maschi:*

- *da riproduzione*, costituiti dai torelli (bovini interi destinati alla riproduzione) e dai tori (bovini interi già adibiti alla riproduzione naturale od impiegati per la fecondazione artificiale) compresi i tori riformati, cioè al termine della loro carriera riproduttiva;
- *da macello*, costituiti dai vitelli, vitelloni, manzetti o manzi e buoi destinati alla produzione di carne;

### — *Femmine:*

- *da allevamento*: bovine che non hanno mai partorito anche se gravide alla data del censimento o che sono allevate per la riproduzione;
- *da macello*: bovine che non hanno mai partorito e che vengono allevate per essere macellate;
- *vacche da latte* (comprese le vacche da latte e carne): vacche (bovine che hanno già partorito almeno una volta), che, per razza o attitudine, sono adibite esclusivamente o prevalentemente alla produzione di latte destinato al consumo umano o alla trasformazione in prodotti lattiero-caseari. Sono comprese le vacche da latte riformate o al termine della loro carriera economica;
- *altre vacche* (da carne e/o da lavoro): bovine che hanno già partorito almeno una volta, ma che sono allevate per la produzione di vitelli o vengono adibite per il lavoro o ad entrambe le funzioni economiche e il cui latte, di norma, non è

destinato né al consumo umano diretto né alla trasformazione in prodotti lattiero-caseari. Sono comprese le altre vacche riformate o al termine della loro carriera economica.

**Burro** – Prodotto avente un tenore di materie grasse del latte, uguale o superiore all'80%, ma inferiore al 90%, un tenore massimo di acqua del 16% ed un massimo del 2% di materie secche e non grasse del latte.

**Capo azienda** – Persona che di fatto gestisce l'azienda e cioè la persona fisica che assicura la gestione corrente e quotidiana dell'azienda. Si ha la gestione quotidiana dell'azienda anche quando l'attività è assicurata per un limitato numero di mesi, come ad esempio, nelle aziende specializzate per la viticoltura, olivicoltura, ecc.. Il capo azienda è in genere il conduttore stesso, ma può essere una diversa persona, qualora il conduttore stesso abbia affidato la gestione dell'azienda ad altra persona, per esempio ad un membro della famiglia. Per ciascuna azienda si considera capo azienda esclusivamente una persona. Se più persone partecipano alla gestione corrente e quotidiana dell'azienda, è considerato capo azienda la persona che reca il maggior contributo alla gestione dell'azienda. Qualora tale contributo alla gestione si è ripartito in maniera uguale tra due o più persone, di queste è considerata capo azienda la più avanzata in età. Il mezzadro è da considerarsi come capo azienda ed analogamente il soccidario per le aziende a soccida.

**Caprini** – Gruppo di mammiferi artiodattili ruminanti della specie Capra.

- *Capre che hanno già figliato*: femmine che hanno già figliato anche una volta, anche se alla data della rilevazione sono a riposo o stanno allattando. In questa categoria devono essere comprese anche le femmine riformate al termine della loro carriera economica.
- *Capre montate per la prima volta*: femmine di meno di un anno che non hanno ancora figliato.
- *Altri caprini*: capretti (maschi e femmine di età inferiore ad un anno), maschi di più di un anno compresi i riproduttori e femmine di età superiore ad un anno che non hanno mai partorito (non comprese nelle capre).

**Caseifici** – Comprendono:

- a) le imprese o stabilimenti - compresi gli enti cooperativi agricoli e le latterie turnarie che svolgono attività di trattamento igienico e/o di trasformazione del latte;
- b) le aziende agricole, i cui impianti tecnici di lavorazione e/o di trasformazione sono paragonabili a quelli degli stabilimenti di cui al punto a);
- c) gli stabilimenti che raccolgono latte o crema e li cedono interamente od in parte alle unità di cui al punto a) senza averli lavorati né trasformati (centri di raccolta, generalmente dotati di attrezzature - quali impianti e vasche di refrigerazione - adeguate per la raccolta e/o della crema).

**Castagneto da frutto** – Sono i castagneti allevati ad alto fusto e destinati principalmente alla produzione del frutto. Sono compresi soltanto i castagneti nei quali durante l'annata agraria di riferimento si è proceduto alle operazioni colturali e alla raccolta del frutto. La superficie degli altri castagneti va indicata tra i boschi (fustaie di latifoglie).

**Cavalli** – Sono compresi i cavalli da corsa e da sella appartenenti ad aziende agricole.

**Categorie assimilate** – Lavoratori che guidano e controllano, con apporto di adeguata competenza tecnico-pratica, gruppi di altri lavoratori operai esercitando a volte un certo potere di iniziativa per la condotta dei lavori.

**Ceduo composto** – Bosco costituito da fustaia e ceduo semplice frammisti. Sono assimilati ai cedui composti i cedui semplici con matricine dal turno almeno triplo di quello del ceduo e la cui area di insidenza a maturità sia superiore al 15% della superficie totale del bosco.

**Ceduo semplice** – Bosco le cui piante, nate esclusivamente e prevalentemente da gemma, sono destinate a rinnovarsi per via agamica (gemma).

**Celle frigorifere** – Locali in muratura o prefabbricati predisposti allo stoccaggio di prodotti delle coltivazioni e/ o degli allevamenti i quali vengono mantenuti a temperatura ed umidità costanti.

**Centro aziendale** – Insieme di fabbricati situati nell'azienda agricola e connessi all'attività dell'azienda stessa. Essi, di norma, comprendono le abitazioni del conduttore e dell'altra manodopera impiegata nell'azienda; i ricoveri per animali; locali per l'immagazzinamento dei prodotti (magazzini, sili da foraggio, fienili ecc.) e quelli per il deposito di macchine ed attrezzi di uso agricolo.

**Ciclo aperto** – Un allevamento:

- ove si praticano solo le fasi di riproduzione e svezzamento (si vendono suinetti);

- ove si pratica solo la fase di ingrasso di suinetti acquistati all'esterno, in Italia o all'estero.

**Ciclo chiuso** – Un allevamento caratterizzato dalla presenza di tutte le fasi produttive: dalla riproduzione e svezzamento fino all'ingrasso dei soggetti nati in azienda (non vengono considerati eventuali acquisti di capi da riproduzione).

**Classi di ampiezza** – L'intervallo tra un valore ed un altro all'interno di una classificazione.

**Coloni impropri** – Coloro che prestano lavoro manuale in una azienda agricola, sulla base di pattuizioni particolari aventi in comune la natura associativa parziaria, ma caratterizzata da una diversità di contenuto per quanto riguarda le prestazioni di lavoro, i conferimenti delle scorte e le suddivisioni delle spese e dei prodotti.

#### **Coltivazione principale**

- *Coltivazione unica*, cioè quella che è la sola ad essere praticata su una data superficie nel corso dell'annata agraria di riferimento. Una coltivazione si considera unica anche quando è consociata con coltivazioni erbacee aventi carattere accessorio o marginale o con colture legnose agrarie o boschive presenti in numero trascurabile di piante.
- *Coltivazioni erbacee consociate praticate su seminativi nudi*. Ciascuna coltivazione erbacea consociata va considerata come *coltivazione principale* per la parte di superficie effettivamente occupata.
- *Coltivazioni legnose agrarie consociate tra loro o con coltivazioni erbacee*. Ciascuna coltivazione va considerata come *coltivazione principale* per la parte di superficie effettivamente occupata.
- *Coltivazione successiva o intercalare più importante dal punto di vista economico*. E' considerata come *coltivazione principale* per l'intera superficie sulla quale essa è stata praticata.

**Coltivazioni in serra** – Si intendono le coltivazioni praticate per l'intero ciclo vegetativo o per la quasi totalità di esso, entro costruzioni di altezza sufficiente per potervi accedere ed eseguirvi le operazioni colturali e nei quali si realizza un ambiente artificiale che permette di coltivare le piante fuori stagione o piante che esigono speciali condizioni ambientali. Sono escluse in quante considerate in piena area, le coltivazioni sottoposte a copertura temporanea (campane, tunnel, ecc.) nonché quelle praticate in costruzioni la cui copertura è limitata al tetto, senza resistenza di pareti esterne.

**Coltivazioni legnose agrarie** – Vite, olivo, agrumi, fruttiferi, vivaia, canne, gelso (foglie), giunco, manna, salice da vimini, sommacco.

**Coltivazione secondaria successiva o intercalare** – La coltivazione successiva meno importante dal punto di vista economico (valore della produzione annuale). In tal caso a ciascuna coltivazione successiva od intercalare, viene attribuita l'intera superficie su cui è stata praticata.

**Compostaggio** – Processo che ha l'obiettivo di favorire la biodegradazione per evaporazione; si ottengono modificazioni della sostanza organica che viene umificata per attività biologica e si ha contemporaneamente distruzione dei batteri patogeni contenuti nelle deiezioni. Il compost è il prodotto derivato generalmente da residui solidi urbani trattati e trasformati in un composto scuro abbastanza simile al letame.

**Concimazione** – Apporto artificiale di sostanze naturali o sintetiche, minerali od organiche idonee a fornire alle colture l'elemento o gli elementi chimici della fertilità a queste necessarie per lo svolgimento del loro ciclo produttivo e vegetativo.

#### **Concimazione (macchine per la)**

- *Spandiconcime*: macchine semoventi, trainate, portate o semiportate da trattori, utilizzate per la distribuzione meccanica dei concimi chimici, distributori combinati di concimi ed antiparassitari. Sono esclusi gli spandiconcime azionati a mano e le seminatrici combinate con spandiconcime.
- *Spandiletame*: macchine trainate o portate da trattori, utilizzate per il trasporto e la distribuzione meccanica del letame. Sono esclusi gli spanditori semimeccanici ed i rimorchi a piano mobile senza apparecchi spanditori.

**Condizione professionale** – La condizione professionale è quella posseduta nella settimana precedente la data di riferimento del censimento e si distingue in:

- *Occupato*: chi possiede una occupazione (in proprio o alle dipendenze) da cui trae una retribuzione o un profitto. Si considera occupato anche chi collabora, senza avere un regolare contratto di lavoro con un familiare che svolge una attività lavorativa in conto proprio;
- *Disoccupato alla ricerca di nuova occupazione*: chi ha perduto una precedente occupazione alle dipendenze ed è alla ricerca attiva di una nuova occupazione, essendo in grado accettarla se gli viene offerta;

- *In cerca di prima occupazione*: chi non ha mai esercitato un'attività lavorativa o ha cessato una attività lavorativa in proprio ed è alla ricerca attiva di una occupazione essendo in grado di accettarla se gli viene offerta;
- *Casalunga/o*: chi si dedica prevalentemente alla cura della propria famiglia o della propria casa;
- *Studente*: chi si dedica prevalentemente allo studio;
- *Ritirato dal lavoro*: chi ha cessato una attività lavorativa per raggiunti limiti di età oppure per altra causa;
- *In altra condizione*: proprietari, benestanti, inabili al lavoro, chi sta assolvendo agli obblighi di leva ecc..

**Conduttore** – Responsabile giuridico ed economico dell'azienda. Può essere una persona fisica, una società o un Ente pubblico. Nel caso di colonia parziaria appoderata (mezzadria) come conduttore di azienda è stato considerato il mezzadro. Nel caso di soccida quale conduttore di azienda è stato considerato il soccidante.

**Conigli** – Comprendono le fattrici femmine che hanno partorito almeno una volta.

**Consistenza del bestiame** – I dati sulla consistenza degli allevamenti fanno riferimento a tutti i capi di bestiame che alla data della rilevazione si trovavano presso l'azienda sia che si tratti di bestiame in dotazione dell'azienda stessa sia che si tratti di bestiame affidato o da essa allevato. Sono inclusi i capi temporaneamente assenti per transumanza, pascolo, ecc.. Sono esclusi gli animali di passaggio (es.: femmine presenti per la monta).

**Consociazioni** – Coltivazioni che si trovano sullo stesso terreno durante uno stesso periodo e ciascuna delle quali fornisce un raccolto ben distinto nel corso dell'annata agraria.

**Consorzio** – Associazione tra gli agricoltori costituita secondo la legislazione vigente, avente scopo mutualistico e rivolta prevalentemente alla fornitura di beni e servizi direttamente agli appartenenti all'organismo sociale a condizioni più vantaggiose. A seconda delle finalità e del campo di attività prende denominazioni diverse come cantine sociali, centrali ortofrutticole, latterie e caseifici sociali, di bonifica e irrigazione, tra imprese, tra Enti pubblici, consorzi fitoiatrici ecc.. Sono compresi i consorzi per il noleggio di macchine agricole, gli organismi associativi che abbiano come scopo mutualistico l'acquisto o la produzione per i propri soci di sostanze utili per l'agricoltura, l'acquisto di terreni, la raccolta, la conservazione, la trasformazione e vendita dei prodotti.

**Contoterzismo** – Utilizzazione di mezzi meccanici:

- *in altre aziende agricole*. Sono rilevate le giornate di lavoro prestate in altre aziende agricole con mezzi meccanici di proprietà o comproprietà dell'azienda con e senza manodopera aziendale;
- *in azienda*. Sono rilevate le giornate di lavoro effettuate in azienda con mezzi meccanici forniti distintamente da terzi, cioè da altre aziende agricole, da organismi associativi o da imprese di esercizio e noleggio.

**Corpo** – Porzione continua di terreno facente di un'unica azienda, non interrotto da fattori di discontinuità quali strade, corsi d'acqua, ecc. Non costituiscono fattori tali da configurare l'esistenza di due o più corpi, piccoli canali, sentieri poderali, muriccioli, siepi, nonché aree di servizio delle coltivazioni. Il numero di corpi fa riferimento alla superficie totale dell'azienda.

**Credito agrario** – Strumento che fornisce agli imprenditori agricoli i capitali necessari alla produzione ed all'incremento e miglioramento delle strutture aziendali. Si suddivide in credito agrario di esercizio e di miglioramento ed entrambi possono essere a saggio agevolato od ordinario a seconda che gli enti pubblici intervengano o no alla diminuzione del tasso di interesse. Il credito agrario è regolato dalla legge n.1760 del 5 luglio 1928 e da altre posteriori, ma le forme di intervento variano da Regione a Regione.

Il "*credito agrario di esercizio*" viene concesso ad agricoltori, anche non proprietari, per la conduzione e per la dotazione dell'azienda. Le principali operazioni riguardano:

- prestiti per la conduzione delle aziende agrarie e per l'utilizzazione, manipolazione e trasformazione dei prodotti (credito agrario di conduzione);
- prestiti per l'acquisto di bestiame, macchine ed attrezzi agricoli (credito agrario di dotazione);
- anticipazione su pegno di prodotti agricoli;
- prestiti a favore di enti ed associazioni agrarie.

Il "*credito agrario di miglioramento*" viene concesso per l'esecuzione di opere di miglioramento fondiario e per l'acquisto di terreni agrari per la formazione delle piccola proprietà contadina.

**Crema** – Strato di grasso che si forma naturalmente alla superficie del latte per lenta agglomerazione dei globuli grassi dell'emulsione. Prelevata per scrematura dalla superficie del latte o estratta mediante centrifugazione del latte in una scrematrice, essa contiene, oltre alle altre sostanze costitutive del latte, una quantità relativamente elevata di materie grasse superiore generalmente al 10% in peso del prodotto.

**Depurazione dei liquami** – Sistema per accelerare artificialmente, in un ambiente controllato, i fenomeni di degradazione biologica naturale della sostanza organica con processi biologici, chimici o processi misti.

**Depurazione dei liquami (impianti per la)** – Impianti costituiti da fosse biologiche di decantazione, fosse di ossigenazione, fosse biologiche di decantazione, fosse di ossigenazione, fanghi attivi, letti percolatori, ecc. che, attraverso l'attività di micro-organismi e/o reattivi chimici, provvedono a depurare i liquami degli allevamenti al fine di ottenere acque non inquinanti.

**Dirigenti** – Lavoratori che ricoprono un ruolo caratterizzato da un grado di professionalità, autonomia e potere decisionale e sono preposti alla direzione dell'azienda agricola, forestale e zootecnica, esplicando le loro funzioni al fine di promuovere, coordinare e gestire la realizzazione degli obiettivi dell'azienda stessa.

**Diserbanti** – Vedi la voce *erbicidi*.

**Erbicidi (o diserbanti)** – Prodotti attivi contro le erbe infestanti. Si distinguono in erbicidi per contatto, per traslocazione, residui, secondo il sistema di assorbimento. Inoltre esistono erbicidi totali, il cui pa è tossico per tutte le specie vegetali e selettivi quando agiscono solo su alcune specie.

**Erpicatura** – Tecnica superficiale di lavorazione che si attua generalmente su terreno arato e in tempera che ha subito l'azione disgregante del gelo o delle piogge.

**Equini** – *Cavalli* (compresi i cavalli da corsa e da sella appartenenti ad aziende agricole), *Asini*, *Altri* (muli e bardotti).

**Essiccazione meccanica (impianti per l')**

- *della granella*: impianti utilizzati per l'essiccamento artificiale della granella che per la ventilazione di aria fredda, riscaldata o calda riducono il tasso di umidità della granella ad un grado che ne consenta la conservazione;
- *del foraggio*: impianti utilizzati per l'essiccamento artificiale del foraggio verde o semiappassito che per la ventilazione di aria fredda, riscaldata o calda riducono il tasso di umidità del foraggio in modo da ottenere un prodotto concentrato di più alto potere nutritivo.

**Fabbricati rurali** – Locali per la conservazione o l'immagazzinamento dei prodotti nonché per il deposito di macchine ed attrezzi di uso agricolo.

- *Celle frigorifere*: locali in muratura o prefabbricati predisposti allo stoccaggio di prodotti delle coltivazioni e/o degli allevamenti che vengono mantenuti a temperatura ed umidità costanti.
- *Magazzini*: locali appositamente attrezzati per il deposito e la conservazione dei prodotti dell'azienda.
- *Sili da foraggio*: speciali serbatoi in muratura od in plastica rigida destinati alla conservazione del foraggio verde o semiessiccato che vi subisce una particolare maturazione. Sono esclusi i cosiddetti *sili all'aperto*, costituiti da masse di fieno o paglia pressate e conservate all'aperto.

**Famiglia del conduttore** – Per famiglia, ai fini del censimento, si intende un insieme di persone legate da vincoli di matrimonio, parentela, affinità, adozione. Tutela o da vincoli affettivi, coabitanti ed aventi dimora abituale nello stesso Comune. Sono considerate facenti parte della famiglia, come membri aggregati di essa, anche le persone addette ai servizi domestici, nonché le altre persone che, a qualsiasi titolo, convivono abitualmente con la famiglia stessa. I caratteri distintivi della famiglia per il Censimento sono:

- la relazione di parentela, affinità o affettività che unisce tra loro più persone;
- la coabitazione, cioè la convivenza di tutti i membri nello stesso alloggio e la conseguente condizione della loro dimora abituale in uno stesso Comune.

**Fertirrigazione** – Somministrazione di elementi fertilizzanti, disciolti o sospesi nell'acqua, alle coltivazioni mediante apposite apparecchiature per l'irrigazione opportunamente predisposte per il dosaggio degli elementi stessi.

**Fiori e piante ornamentali** – Tutte le coltivazioni sia in piena aria che protette, di piante da fiore, da foglia e da fronda da recidere, di bulbi e tuberi da fiori, nonché di piante ornamentali non legnose da interni o destinate alla formazione di aiuole, bordure, tappeti erbosi.

**Fitofarmaci o antiparassitari** – Sostanze di origine inorganica o organica, naturali o di sintesi, tossiche verso i nemici delle piante, costituiti dal principio attivo (pa) rappresentato dalla sostanza tossica, da sostanze inerti per uniformare la distribuzione e per veicolare il pa, e da sostanze coadiuvanti come emulsionanti, umettanti, ecc. Fanno parte dei fitofarmaci:

- fungicida, la sostanza che ha la proprietà di distruggere i funghi e le loro spore o di inibirne la crescita;
- insetticida, la sostanza la cui tossicità verso gli insetti è tale da provocarne la morte;
- erbicida, la sostanza che ha una azione tossica su specifiche vegetazioni infestanti.

**Foglio di mappa catastale** – Un insieme di fogli di mappa individua una sezione censuaria, che a sua volta e ai fini del catasto indica una parte del territorio comunale.

#### **Foraggiere avvicendate**

- *Prati avvicendati*, coltivazioni foraggiere erbacee in avvicendamento che occupano il terreno per più annate agrarie consecutive (al massimo fino a cinque anni) e che sono costituite generalmente da leguminose pure o in miscuglio. Si distinguono in puri (erba medica, lupinella, sulla, trifoglio ladino, trifoglio pratense) e misti.
- *Erbai*, coltivazioni foraggiere erbacee in avvicendamento che occupano il terreno al massimo per un'annata agraria (veccia, trifoglio incarnato, cereali in erba ed a maturazione cerosa, ecc.). Si distinguono in puri (avena, bietola, cicerchia, colza, fava, favino, frumento e triticale, granoturco, loglio italico, lupino, miglio, moco, orzo, panico, pimpinella, pisello, ravizzone, sala palustre, segale, senape, serradella, soia, sorgo, trifoglio alessandrino, trifoglio incarnato, trigonella o fieno greco, veccia, vigna cinese) e misti.

#### **Forma di conduzione (rapporti tra impresa e lavoro)**

- *Conduzione diretta del coltivatore*, quando il conduttore presta egli stesso lavoro manuale nell'azienda da solo o con l'aiuto di familiari, indipendentemente dall'entità del lavoro fornito da eventuale manodopera salariale, che può anche risultare prevalente rispetto a quella prestata dal conduttore e dai suoi familiari. La conduzione diretta del coltivatore si suddivide ulteriormente nelle seguenti forme:
  - con solo manodopera familiare, quando le giornate lavorative impiegate nell'azienda sono dovute esclusivamente al conduttore, ai suoi familiari o agli altri parenti;
  - con manodopera familiare prevalente, se le giornate di lavoro prestate dal conduttore e dai suoi familiari o dagli altri parenti sono in numero uguale o maggiore di quelle prestate dall'altra manodopera aziendale (salarati fissi, braccianti, ecc.);
  - con manodopera extrafamiliare prevalente, se le giornate di lavoro prestate dal conduttore, e dagli altri parenti, risultano inferiori a quelle dell'altra manodopera aziendale (salarati fissi, braccianti, ecc.).
- *Conduzione con salarati e/o compartecipanti (in economia)*, quando il conduttore impiega per i lavori manuali dell'azienda esclusivamente manodopera fornita da operai a tempo indeterminato o a tempo determinato (salarati fissi ed assimilati, braccianti, giornalieri e simili) e/o compartecipanti, mentre la sua opera e quella dei familiari è rivolta, in generale, alla direzione dell'azienda nei riguardi dei vari aspetti tecnico-organizzativi.
- *Conduzione a colonia parziaria appoderata (mezzadria)*, quando una persona fisica o giuridica (concedente) affida un podere ad un capo famiglia il quale si impegna ad eseguire, con l'aiuto dei familiari (famiglia colonica), tutti i lavori che il podere richiede, sostenendo parte delle spese necessarie.
- *Altra forma di conduzione*, comprende tutte le forme di conduzione non classificabili tra quelle sopraindicate tra le quali:
  - conduzione parziaria non appoderata, con questa forma di conduzione il concedente non conferisce un podere come si riscontra nelle aziende a colonia parziaria appoderata (mezzadria) ma soltanto uno o più appezzamenti di terreno. Inoltre, il rapporto associativo non si estende ai familiari del colono, sebbene questi di norma si avvalgano di familiari per i lavori richiesti dal fondo;
  - soccida: contratto di natura associativa tra chi dispone di bestiame e di terreni a pascolo (soccidante) ed allevatore (soccidario) che presta lavoro manuale, anche se talvolta può conferire parte del bestiame e di altre scorte. I due contraenti si associano per l'allevamento e per l'esercizio delle attività connesse al fine di ripartire i prodotti e gli utili che ne derivano.

**Formaggio** – Prodotto solido o semisolido, fresco o giunto a maturazione, ottenuto in seguito a coagulazione del latte, del latte scremato, del latte scremato, della crema, della crema di siero di latte o di latticello, o di una combinazione di tali prodotti, con l'azione della pressione o di altri agenti coagulanti appropriati, e sgocciolando parzialmente il siero di latte che si forma in seguito a tale processo di coagulazione.

#### **Forma giuridica**

- a) *Azienda individuale*: persona singola, persone legate da vincoli di parentela che conducono unitariamente terreni appartenenti a più componenti
- b) *Comunanza o affittanza collettiva*: la comunanza è un'associazione costituita da collettività di famiglie che conducono in forma mutualistica un'azienda agricola costituita di norma, da terreni pascolativi di proprietà della comunanza stessa. L'affittanza collettiva è un'associazione di lavoratori agricoli che conducono pro-indiviso un'azienda agricola costituita di norma da estese superfici prese in affitto.
- c) *Società di persone e di capitali*: le società di persone sono collettività di soci su base personale e godono di un'autonomia patrimoniale in funzione della destinazione dei beni ad uno scopo comune. Con il contratto i soci regolano la loro reciproca posizione dandosi un ordinamento per lo svolgimento dell'attività sociale e, a tale ordinamento, la legge riconosce efficacia anche nei confronti dei terzi.

Le altre società di persone sono le *società* in nome collettivo, le società in accomandita semplice e le altre forme per le quali sono state osservate le formalità prescritte e la conseguente iscrizione al Registro delle società.

Le società di capitali sono quelle organizzate su base capitalistica nelle quali i beni conferiti non rimangono proprietà comune dei soci ma costituiscono il patrimonio delle società. Rientrano in questa categoria la società per azioni, la società a responsabilità limitata e la società in accomandita per azioni.

- d) *Cooperativa*: per cooperativa si intende l'associazione di agricoltori costituita secondo la legislazione vigente la cui caratteristica fondamentale è la mutualità (stalla sociale, cooperativa per la conduzione dei terreni, ecc.).
- e) *Associazione di produttori*: trattasi di associazioni costituite per iniziativa dei produttori stessi allo scopo di:
  - promuovere la concentrazione dell'offerta e la regolarizzazione dei prezzi nella fase della produzione per uno o più prodotti agricoli;
  - mettere a disposizione dei produttori associati mezzi tecnici adeguati per il condizionamento e la commercializzazione dei prodotti in questione.I produttori associati hanno l'obbligo di:
  - vendere, tramite l'organizzazione dei produttori, tutta la produzione relativa al prodotto o ai prodotti per i quali hanno aderito, con la possibilità, tuttavia, per l'organizzazione di esentare i produttori da tale obbligo per determinate quantità;
  - applicare in materia di produzione e di commercializzazione, le norme adottate dall'organizzazione dei produttori per migliorare la qualità dei prodotti e per adattare il volume dell'offerta alle esigenze del mercato;
  - fornire le informazioni richieste dall'organizzazione in materia di raccolti e disponibilità dei prodotti.
- f) *Ente pubblico*: trattasi di azienda condotta da una persona giuridica di diritto pubblico (Stato, Regioni, Province, Comuni), nonché da altri enti ed istituzioni non aventi scopo di lucro (ospedali, enti comunali di assistenza, enti ecclesiastici e religiosi, fondazioni, istituti penitenziari, scuole agrarie, ecc.).
- g) *Altra forma giuridica*: trattasi di tutte quelle aziende che non rientrano nelle forme giuridiche precedenti.

**Fresatura** – Pratica che provoca un elevato amminutamento del terreno eseguito con strumenti il cui corpo lavorante è un rotore orizzontale dotato di utensili rigidi (zappatrice) o elastici (fresatrice).

#### **Fruttiferi**

- *Frutta fresca di origine temperata*: melo, pero, pesco, nettarina (pesca noce), albicocco, susino, ciliegio (ciliegia tenerina e duracina, ciliegia visciola ed amarena o marasca), cotogno, fico, gelso (bacca), giuggiolo, lampone, loto (kaki), melograno, mirtillo, mora di rovo, nespola comune, nespola del Giappone, ribes comune, ribes nero, sorbo, uva spina.
- *Frutta fresca di origine sub-tropicale*: actinidia (kiwi), ananas, annone, avocado, babaco, banano, dattero, fico d'India, mango, maracuja, papaja, passiflora.
- *Frutta a guscio*: mandorlo, nocciolo, carrubo, noce, pistacchio.

**Funghi in grotte, sotterranei, appositi edifici** – Coltivazione dei funghi praticata in grotte ovvero nei sotterranei od in appositi edifici. Qualora la stessa superficie di un letto di coltura fosse stata utilizzata più volte nel corso dell'annata agraria è stata conteggiata una sola volta.

**Fustaia** – Bosco le cui piante, nate da seme, sono destinate a crescere ad alto fusto ed a rinnovarsi per via sessuale (seme).

**Giornata di lavoro** – Prestazione lavorativa non inferiore alle otto ore. Se il lavoro prestato giornalmente presso l'azienda è stato inferiore alle 8 ore si sono convertite le ore di lavoro in giornate di 8 ore. Se invece le ore di lavoro giornaliero hanno superato le 8 ore non si è operata alcuna conversione. Il numero delle giornate di lavoro fa riferimento a quelle effettivamente prestate con esclusione di giorni di congedo, ferie e malattia.

**Goccia (irrigazione a)** – Metodo che si basa sull'impiego di tubi ove l'acqua raggiunge esigue pressioni (meno di 3 atm) e gocciolatoi di modesta portata. I risultati desiderati si ottengono con tempi di distribuzione lunghi. Considerare in questa voce anche la *sub-irrigazione*, ovvero il metodo di distribuzione localizzata dell'acqua con tubi sotterranei.

**Impiegati** – Lavoratori che svolgono un'attività nel campo tecnico-amministrativo di coordinamento e controllo o di esecuzione con diverso grado di responsabilità.

**Inerbimento controllato** – L'utilizzo di una coltura intercalare avente la finalità di intercettare l'azoto solubile per evitare il dilavamento, effettuata con specie vegetali che vengono interrate prima della successiva coltura.

**Irrigazione (superficie irrigabile)** – Superficie aziendale che nel corso dell'annata agraria di riferimento potrebbe essere irrigabile in base alla potenzialità degli impianti a disposizione dell'azienda ed alla quantità di acqua disponibile.



**Irrorazione per la lotta contro i parassiti e le erbe infestanti (apparecchi meccanici per l')** – Apparecchi a motore, a dorso o a trazione animale e tutti gli apparecchi a trazione meccanica e semoventi che servono per irrorare, atomizzare, nebulizzare, polverizzare o bruciare e che vengono utilizzati nella lotta contro i parassiti vegetali ed animali e le erbe infestanti. Sono compresi gli elicotteri, gli aerei e le jeep utilizzati a detto scopo. Sono esclusi gli apparecchi portati a dorso o a trazione animale non azionati a motore.

**Latte** – Liquido opaco biancastro secreto dalle ghiandole delle femmine dei mammiferi dopo il parto e che costituisce l'alimento dei piccoli nei primi mesi di vita. Il latte di maggiore importanza come prodotto alimentare è il latte vaccino; il latte di capra, di pecora e di bufala viene principalmente usato per la preparazione dei formaggi.

**Latte alimentare** – Destinato alla alimentazione umana pastorizzato, sterilizzato o uperizzato.

**Latte intero** – Il latte che abbia subito, in una impresa che tratta il latte, almeno un trattamento termico od un trattamento di effetto equivalente autorizzato ed il cui tenore di materia grassa sia uguale o superiore al 3,50% oppure il cui tenore di materia grassa sia stato portato almeno al 3,50%.

**Latte scremato** – Latte che abbia subito, in un'impresa che tratta il latte, almeno un trattamento termico od un trattamento di effetto equivalente autorizzato, ed il cui tenore di materia grassa sia stato portato ad un tasso massimo dello 0,30%.

**Lavorazione e trasformazione dei prodotti delle coltivazioni (impianti per la)** – Impianti propri dell'azienda utilizzati esclusivamente o prevalentemente per la lavorazione e la trasformazione di prodotti aziendali e per la produzione di mangimi da consumarsi in azienda.

**Lavoro** – I *lavori agricoli* sono quelli che contribuiscono al conseguimento della produzione agricola, forestale e zootecnica, ad eccezione dei lavori domestici (pulizia dell'abitazione, preparazione dei pasti per la famiglia, ecc.). Sono considerati lavori agricoli, purché effettuati dalla manodopera aziendale, la direzione e la sorveglianza dei lavori, l'organizzazione e la gestione aziendale, la conservazione, la lavorazione, la trasformazione e la commercializzazione dei prodotti nonché la manutenzione di fabbricati, macchine ed impianti ed il trasporto per conto dell'azienda. Sono esclusi i lavori effettuati dalla manodopera aziendale presso altre aziende agricole, nonché i lavori di stoccaggio, condizionamento, trasformazione, vendita e trasporto dei prodotti di altre aziende. E' esclusa la manodopera fornita da imprese di esercizio e noleggio di mezzi meccanici, da imprese industriali od a titolo di aiuto reciproco.

#### **Legname**

- *Combustibile*, la produzione legnosa destinata direttamente alla combustione di essenze forti e dolci (legna da ardere e fasciame), alla carbonizzazione (legna da carbone e carbonella);
- *da lavoro*, comprende gli assortimenti ricavati sul luogo dell'abbattimento della massa legnosa grezza; le quantità espresse in metri cubi sono quelle effettive della massa legnosa utilizzata, valutata dopo le operazioni di allestimento ed esbosco.

**Legnosa agraria** – La coltura praticata sulle superfici fuori avvicendamento, investite a coltivazioni di piante legnose agrarie che occupano il terreno per un lungo periodo.

#### **Legumi secchi**

- *per foraggio* (esclusi i miscugli): favetta, pisello, veccia, vecciolo;
- *altri*: cece, cicerchia, dolico, fagiuolo, fava, lenticchia, lupino, pisello, serradella, soia.

**Letame solido** – Qualsiasi tipo di escremento di animale domestico, con o senza stame, comprendente eventualmente una minima quantità di urina. E' da includere in tale voce anche la pollina.

**Liquame** – Per *liquame* si intende il letame liquido, vale a dire una miscela di escrementi ed urine di animali domestici, con l'aggiunta eventuale di acqua e comprendenti in alcuni casi anche una minima quantità di stame.

**Locali per la conservazione dei prodotti (celle frigorifere)** – Locali in muratura o prefabbricati predisposti allo stoccaggio di prodotti delle coltivazioni e/o degli allevamenti i quali vengono mantenuti a temperatura ed umidità costanti.

#### **Locali per l'immagazzinamento dei prodotti**

- a) *Magazzini*, locali appositamente attrezzati per il deposito e la conservazione dei prodotti dell'azienda (escluse le celle frigorifere).
- b) *Sili da foraggio*, speciali serbatoi in muratura od in plastica rigida destinati alla conservazione del foraggio verde o semiessiccato che vi subisce una particolare maturazione. Sono esclusi i cosiddetti "*sili all'aperto*" costituiti da masse di fieno o paglia pressate e conservate all'aperto.

**Lotta biologica** – Tecnica di difesa delle piante di interesse agrario basata sull'uso di mezzi biologici inteso nel senso più ampio del termine quale interventi indiretti sulle fasi vegetative delle infestanti, uso di virus e batteri letali specie-specifici, uso di feromoni sessuali a scopo di mascheramento o di confusione oppure ormoni della crescita (juvenoidi), uso di piante-trappola (piante con caratteristiche simili quelle coltivate ma di interesse economico nullo o scarso) oppure, ancora, sull'uso di predatori appositamente allevati allo scopo.

**Lotta guidata** – Tecnica di difesa delle piante di interesse agrario tendente a limitare l'uso di pesticidi ed erbicidi con la quale il momento dell'intervento non viene più stabilito sulla base di un calendario dei trattamenti ma sulla base del concetto di "soglia economica di intervento" cioè sul limite, da individuare sperimentalmente volta per volta, oltre il quale il danno potenziale provocato dal parassita (stimato quale mancata produzione) è maggiore del costo dell'intervento di difesa stesso nonché su modelli deterministici i cui parametri sono generalmente costituiti dalle fasi fenologiche delle piante, dagli andamenti climatici e pluviometrici, dal monitoraggio dei parassiti (cattura e conteggio con trappole a feromoni).

**Lotta integrata** – Sistema di regolazione delle popolazioni delle specie dannose che utilizza tutte le tecniche e i mezzi adatte a mantenerle a un livello a cui non causino danni economici. E' una lotta che prevede interventi di diversa natura (biologici, fisici, agronomici e meccanici) limitando quelli chimici ai quali si ricorre solo quando è effettivamente necessario e con prodotti selettivi.

**Macchia mediterranea** – L'associazione vegetale tipica della fascia litoranea del Mediterraneo, costituita da piante forestali sempreverdi (pino marittimo, cipresso, leccio, sughero, ecc.) alle quali si associano, con carattere di prevalenza, piante arbustive sempreverdi (lentisco, alloro, mirto, corbezzolo, olivastro, oleandro, ecc.). Tali formazioni non sono sottoposte a regolari tagli per la produzione di legname.

### **Mangime**

- *Completo*: la miscela di mangimi per animali che per la loro composizione bastano ad assicurare una razione giornaliera, cioè la quantità necessaria in media al giorno ad un animale di una specie, di una categoria di età e di rendimento determinato, per soddisfare tutti i suoi bisogni.
- *Complementare*: la miscela di mangimi per animali che contengono tassi elevati di alcune sostanze e che, per la loro composizione, assicurano la razione giornaliera soltanto se sono associati ad altri mangimi. Rientrano in questa categoria la maggior parte dei mangimi per ruminanti che in genere sono carenti di fibra e quindi rappresentano una integrazione di una frazione a base di foraggio.

**Manodopera (agricola)** – Persone di 16 anni e più occupati nei lavori agricoli dell'azienda. Nella Manodopera extrafamiliare (*altra manodopera aziendale*) sono compresi i dirigenti, impiegati, categorie speciali, operai ed assimilati a tempo indeterminato e determinato.

**Manodopera agricola familiare** – Persone di 16 anni e più appartenenti alla famiglia del conduttore (*v. famiglia del conduttore*) che svolgono lavoro agricolo nell'azienda.

**Mezzi di produzione** – I dati sui mezzi di produzione riguardano le sementi, i mangimi, i prodotti fitoiatrici e dei concimi chimici distribuiti al settore agricolo nell'anno solare. La periodicità delle rilevazioni è semestrale per i concimi, annuale per gli altri mezzi di produzione. I dati rilevati attraverso le imprese che producono e/o che importano detti prodotti fanno riferimento ai quantitativi distribuiti per uso agricolo dalle stesse ditte al commercio o direttamente.

**Mezzi meccanici utilizzati** – Mezzi meccanici utilizzati durante l'annata agraria di riferimento per l'effettuazione di lavori agricoli. Sono:

- *di proprietà dell'azienda* i mezzi meccanici di proprietà esclusiva dell'azienda, anche se temporaneamente utilizzati in altre aziende agricole, compresi i mezzi meccanici acquistati in leasing;
- *in comproprietà* i mezzi meccanici di proprietà di due o più aziende agricole;
- *forniti da altre aziende agricole* i mezzi meccanici temporaneamente utilizzati dall'azienda, ma di proprietà di una altra azienda (aiuto reciproco, consorzi per il noleggio di macchine agricole);
- *forniti da organismi associativi* i mezzi meccanici appartenenti a cooperative agricole, enti di sviluppo, consorzi di bonifica, ecc. e utilizzati dall'azienda facente parte dell'organismo associativo stesso;
- *forniti da imprese di esercizio e noleggio* i mezzi meccanici utilizzati in azienda e di proprietà di imprenditori di lavori agricoli e di altre imprese industriali.

**Microirrigazione** – Forma particolare di irrigazione per aspersione, in cui si fa ricorso ad aspersori di piccola gittata ad alta pressione, con una minimizzazione dei consumi d'acqua.

**Mietitrebbiatrici** – Macchine semoventi, trainate o portate da trattori, utilizzate per la mietitura, raccolta, trebbiatura dei cereali, dei legumi secchi, dei semi oleosi e delle sementi foraggere.

**Monosuccessione** – Su uno stesso appezzamento si pratica la coltura di una singola specie.

**Motocoltivatori, motozappe, motofesatrici, motofalciatrici** – Veicoli a motore, ad un solo asse, utilizzati per i lavori agricoli. Sono esclusi tutti gli apparecchi utilizzati esclusivamente per gli orti familiari, i parchi e i giardini ornamentali.

**Mungitura (sala di)** – Locale, distinto dalla stalla, appositamente attrezzato con poste fisse ed impianti di mungitura meccanica.

**Mungitura completamente automatizzata (sala di)** – Sala di mungitura nella quale si svolgono contemporaneamente le operazioni di distacco automatico del porta capezzolo alla fine della mungitura e di registrazione automatica del volume del latte munto durante la mungitura.

**Operai a tempo determinato** – Operai assunti con un rapporto individuale di lavoro a tempo determinato per l'esecuzione di lavori di breve durata, stagionale o a carattere saltuario oppure assunti per fase lavorativa o per la sostituzione di operai per i quali sussista il diritto alla conservazione del posto. Agli operai a tempo determinato sono assimilati, ai fini del censimento, i compartecipanti, intendendosi per tali lavoratori ai quali vengono affidati, nel corso dell'annata agraria, tutti o soltanto una parte dei lavori che richiede una determinata coltivazione, ricevendo come compenso una quota parte del prodotto.

**Operai a tempo indeterminato** – Lavoratori agricoli assunti con rapporti di lavoro senza prefissione di termine ed ai quali il datore di lavoro garantisce 181 giornate annuali di effettivo lavoro per tutta la durata del rapporto e la cui retribuzione, riferita ad anno, viene corrisposta mensilmente, a norma del contratto nazionale di lavoro per gli operai agricoli con l'integrazione dei contratti provinciali.

**Organismi associativi** – Per organismi associativi si intendono le cooperative agricole e gli organismi associativi simili.

- *Cooperative agricole.* Associazioni tra agricoltori costituite secondo la legislazione vigente, aventi scopo mutualistico e rivolte prevalentemente alla fornitura di beni e servizi direttamente agli appartenenti all'organismo sociale e condizioni più vantaggiose. Le cooperative a seconda della finalità e del campo di attività prendono denominazioni diverse, come cantine sociali, oleifici cooperativi, centrali ortofrutticole, latterie e caseifici sociali, macelli cooperativi, ecc..
- *Organismi associativi simili.* Società di diritto o di fatto che operano nel campo agricolo e che hanno lo scopo di conseguire un dato fine economico sia attraverso l'aumento della produzione e della produttività che attraverso l'espletamento di determinati servizi senza che sia sancito il principio mutualistico. Sono compresi tra gli organismi associativi gli enopoli, gli elaiopoli, i consorzi di miglioramento fondiario ed ogni altra società o ente che abbia come scopo mutualistico l'acquisto o la produzione per i propri soci di sostanze utili per l'agricoltura, l'acquisto di terreni, la raccolta, la conservazione, la trasformazione e vendita di prodotti ai soci.

**Orti familiari** – Piccole superfici utilizzate essenzialmente per la produzione di ortaggi, legumi freschi, patate, ecc. destinati, di norma, ad essere consumati dalla famiglia del conduttore o da altre persone che lavorano nell'azienda. Su tali superfici possono essere eventualmente presenti anche altre coltivazioni erbacee e/o alcune piante legnose agrarie.

## Ortive

Le coltivazioni *ortive in piena aria* sono le coltivazioni di legumi freschi ed ortaggi praticate all'aperto sia in pieno campo che in orti stabili o industriali. Si distinguono in:

- *coltivazioni ortive di pieno campo*, quando sono in avvicendamento con le altre coltivazioni agricole;
- *coltivazioni ortive in orti stabili o industriali*, quando sono caratterizzate da un rapido avvicendamento tra di loro e producono ortaggi e legumi freschi normalmente immessi nel commercio.

Le coltivazioni *ortive protette* sono quelle coltivazioni praticate al coperto per tutto o per la maggior parte del ciclo vegetativo. Rientrano in questa voce:

- *legumi freschi:* fagiolo (compresi i fagioli mangiatutto), pisello (compresi i piselli mangiatutto o taccole), fava;
- *carciofo*;
- *fragola*;
- *pomodoro da mensa*;
- *pomodoro da industria*;
- *altre ortive:* acetosella, aglio, asparago, barbabietola da orto, basilico, bietola, broccolo di rapa, cardo, carota, cavolfiore, cavolo a penna, cavolo broccolo, cavolo cappuccio, cavolo di Bruxelles, cavolo rapa, cavolo rosso, cavolo verza, cetriolo da mensa, cetriolini, cicoria o radicchio (da foglie e da radici), cipolla, cocomero o anguria, crescione, finocchio, funghi (esclusi quelli coltivati in grotte, sotterranei o in appositi edifici), indivia (riccia e scarola), lattuga (cappuccina romana, da taglio), mais dolce, melanzana, melone o popone o cantalupo, pastinaca, peperone, porro, prezzemolo, rapa, ravanella, scalogno,

scorzonera, scorzonera bianca, sedano (da coste e da foglie), sedano rapa (da radice), spinacio, topinambur, zucca, zucchine.

## Ovini

Pecore e agnelle montate.

- *Pecore*, femmine che hanno partorito almeno una volta anche se alla data di riferimento della rilevazione sono a riposo o stanno allattando. In questa categoria sono comprese le pecore riformate al termine della loro carriera economica.
- *Agnelle montate*, femmine di meno di un anno montate per la prima volta che non hanno ancora figliato.
- Altri ovini, *agnelli (maschi e femmine di età inferiore ad un anno)*, *agnelloni*, *castrati*, *montoni*. In questa categoria sono comprese le femmine di età superiore ad un anno che non hanno mai partorito (non comprese nelle pecore).
- *Agnelloni*: ovini interi di età superiore ai 12 mesi, non destinati alla riproduzione.
- *Castrati*: maschi della specie ovina di età superiore ad 1 anno castrati destinati alla macellazione.

**Pacciamatura** – Pratica di copertura del suolo con utilizzo di materiali di origine naturale (paglia, trucioli di legno, schegge di corteccia, foglie secche, ecc.) o di origine artificiale (film plastici, teli di carta, tessuto-non-tessuto, composti altri derivati industriali, ecc.) posto direttamente a contatto con il terreno con diversi scopi agronomici.

**Parco** – Area naturale protetta iscritta in un elenco ufficiale, generalmente dotata di perimetrazione e di un Ente Gestore operativo. La Legge quadro sulle aree protette, 6 Dicembre 1991, n. 394 all'art.1 comma 1 definisce i parchi nazionali come "costituiti da aree terrestri, lacuali o marine che contengono uno o più ecosistemi intatti o anche parzialmente alterati da interventi antropici, una o più formazioni fisiche, geologiche, geomorfologiche, biologiche di rilievo nazionale o internazionale per valori naturalistici, scientifici, estetici, culturali, educativi e ricreativi, tali da richiedere l'intervento dello Stato ai fini della loro conservazione per le generazioni presenti e future" Il comma 2 definisce i parchi regionali naturali "costituiti da aree terrestri, fluviali, lacuali, ed eventualmente tratti di mare prospicienti la costa, di valore naturalistico ed ambientale, che costituiscono, nell'ambito di una o più Regioni limitrofe, un sistema omogeneo individuato dagli assetti naturali dei luoghi, dai valori paesaggistici e dalle tradizioni culturali delle popolazioni locali".

**Parenti del conduttore che lavorano in azienda** – Per parenti del conduttore che lavorano in azienda si intendono i discendenti, gli ascendenti ed altri parenti o affini del conduttore (compresi i casi di parentela derivante da adozione) non facenti parte della famiglia del conduttore stesso, la cui attività lavorativa presso l'azienda durante l'annata agraria non è stata svolta a carattere saltuario o occasionale.

**Particella catastale** – Poligono chiuso di una porzione di territorio situata in uno stesso Comune appartenente ad un'unica proprietà (la quale può appartenere a più soggetti), avente la stessa qualità o classe e la stessa destinazione. Una particella è individuata da un numero, da un foglio catastale all'interno del quale è inserita, dal Comune e Provincia in cui il foglio ricade.

**Piante industriali** – Tabacco, luppolo, cotone, piante da semi oleosi (colza e ravizzone, girasole, soia, arachide, canapa, lino, papavero, ricino, senape, sesamo), piante aromatiche, medicinali, da condimento (aneto, angelica, anice, assenzio, belladonna, camomilla, capperi, cerfoglio, cumino o carvi, digitale, dragoncello, gelsomino, genziana, hamamelis, issopo, lavanda, liquirizia, maggiorana, malva, melissa o cedronella, menta, origano, piretro, rabarbaro, rafano, rosmarino, ruchetta, salvia, segale cornuta, timo, valeriana, zafferano), canapa (fibra). Canna da zucchero, cicoria da caffè, giaggiolo (ireos), lino (fibra), saggina da scopa, scopiglio, sorgo zuccherino.

**Piante sarchiate da foraggio** – Barbabietola da foraggio e semizuccherina, carota da foraggio, cavolo da foraggio o rutabaga, pastinaca da foraggio, topinambur, zucca da foraggio. Sono escluse le superfici destinate alla produzione di sementi.

**Piantine** – Piantine non legnose ai primi stadi di sviluppo destinate alla vendita per essere trapiantate.

**Pioppeti** – Superfici utilizzate per la coltivazione dei pioppi ad alto fusto anche se il suolo viene parzialmente adibito a coltivazioni erbacee a carattere accessorio o marginale.

**Prati permanenti e pascoli** – Coltivazioni foraggere erbacee fuori avvicendamento che occupano il terreno per un periodo superiore a cinque anni.

- *Prato permanente* quando il foraggio viene, di norma, raccolto mediante falciatura.
- *Pascolo* quando il foraggio viene utilizzato, di regola, soltanto dal bestiame pascolante.

**Prodotti condizionati** – Sono da intendere tutti i prodotti principali (o grezzi) che hanno subito una lavorazione e/o manipolazione diversa dalla trasformazione e/o specifici trattamenti fisico-chimici finalizzati a consentirne il trasferimento nello spazio e nel tempo (disidratazione, insilamento, confezionamento, surgelazione, salatura, presso-condizionato o sottovuoto, ecc.).

**Prodotti ottenuti dalla lavorazione del latte in azienda** – Vanno indicati i singoli quantitativi dei prodotti ottenuti nell'azienda dalla trasformazione del latte munto nell'azienda stessa (formaggio, burro, ricotta).

**Prodotti trasformati** – Sono da intendere tutti i prodotti derivati dalla trasformazione di prodotti primari (ad esempio, farine di cereali, vino, olio di oliva, passate di pomodoro, ecc.).

**Produzione di mangime (impianti per la)** – Impianti utilizzati per ridurre in farina o in piccoli frammenti le granaglie ed i foraggi destinati all'alimentazione del bestiame e per miscelare gli elementi costitutivi dei mangimi, previamente tritati o macinati.

**Purino** – Si intende l'urina di animali domestici comprendenti eventualmente una minima quantità di escrementi e/o acqua.

**Raccogliatrici pressatrici di foraggio** – Macchine semoventi oppure trainate, portate o semiportate da trattori che effettuano in maniera continua la raccolta, la trinciatura ed il caricamento del foraggio (verde, da insilare semiappassito o secco) e della paglia lasciati sul posto o preventivamente disposti in andane.

#### **Raccolta (macchine per la)**

- *Delle ortive*: macchine specializzate per la raccolta di prodotti ortivi, dotate di pettine battitore che possono realizzare in una sola operazione e in modo continuo il distacco delle parti non utilizzabili degli ortaggi e la loro raccolta. Il prodotto raccolto può essere convogliato provvisoriamente in tramogge situate nella stessa macchina;
- *Di uva*: macchine semoventi, oppure trainate o portate da trattori, utilizzate per la vendemmia e costituite da una piattaforma portante e da una testa di raccolta, nonché da installazioni per la raccolta e lo scarico dell'uva;
- *Della frutta*: macchine semoventi dotate di piattaforma mobile a comando idraulico portata all'estremità di telai articolati capaci di spostarsi verticalmente ed orizzontalmente (carrelli elevatori), utilizzati per la raccolta della frutta.

**Raccolta meccanizzata della patata (macchine per la)** – Macchine semoventi oppure trainate o portate da trattori, che estraggono le patate dal terreno, le separano dalle foglie, zolle, terriccio, ecc., le dispongono in file, le raccolgono e/o le caricano in sacchi o in casse o recipienti da carico o su di un rimorchio. Gli organi che eseguono tale operazione possono essere raccolti in un'unica macchina o divisi in più macchine semplici collegate tra loro.

**Raccolta meccanizzata della barbabietola da zucchero (macchine per la)** – Macchine semoventi, oppure trainate o portate da trattori, che scollettano le barbabietole da zucchero, le estraggono dal terreno, le allineano in file, le raccolgono in casoni e/o distruggono le foglie, oppure le sistemano in andane trasversali o longitudinali. Gli organi che eseguono tale operazione possono essere raccolti in un'unica macchina o divisi in più macchine semplici collegate tra loro.

**Refrigerazione e/o il trattamento igienico del latte (impianti per la)** – Impianti per il raffreddamento e la conservazione del latte freddo dopo la mungitura per impedire la moltiplicazione dei batteri. Subito dopo la mungitura si esegue anche la filtrazione del latte mediante filtri adatti, semplici e disinfettabili.

#### **Ricoveri**

- *Stalle*: i locali appositamente adibiti all'allevamento dei bovini. Esse possono essere a *stabulazione fissa*, quando i bovini vivono costantemente nelle poste, oppure a *stabulazione libera* allorché gli animali possono muoversi liberamente nell'ambito delle diverse zone della stalla (zona di riposo, di alimentazione, sala di mungitura, ecc.).
- *Ovili*: i locali appositamente predisposti per l'allevamento degli ovini. Come le stalle per bovini, gli ovili possono essere a *stabulazione fissa* o a *stabulazione libera*.
- *Porcilaie*: i locali appositamente predisposti per l'allevamento suino aventi caratteristiche particolari in relazione al tipo di specializzazione produttiva. Le porcilaie *da riproduzione* sono caratterizzate dalla presenza di una zona parto, allevamento e svezzamento destinata ad ospitare le scrofe e la relativa nidata. Le porcilaie *da ingrasso* sono destinate all'allevamento dei suini svezzati, sino al momento della loro vendita.
- *Pollai*: i locali appositamente predisposti per gli allevamenti avicoli e con caratteristiche particolari a seconda del tipo di allevamento praticato. Nei pollai per *allevamento a terra*, l'allevamento stesso è effettuato al suolo in capannoni aperti o chiusi; nei pollai destinati all'*allevamento in batteria* l'allevamento stesso è effettuato al suolo in capannoni aperti o chiusi; nei pollai destinati all'*allevamento in batteria* l'allevamento stesso è effettuato con un sistema di gabbie disposte in fila, in un unico piano o incastellate.

**Ripuntatura** – Come lavorazione di coltivazione è chiamata anche scarificazione. Si attua nei prati vecchi in inverno o inizio primavera allo scopo di favorire la penetrazione dell'aria, dell'acqua e dei fertilizzanti, di intensificare l'attività microbica e di propiziare la mineralizzazione della sostanza organica.

**Ristallo** – Un allevamento di bovini generalmente vitelli) acquistati all'esterno, in Italia o all'estero e destinati al macello (sono pertanto esclusi gli acquisti di capi da riproduzione o da rimonta come ad esempio le manze da allevamento).

**Rotazione (o avvicendamento a ciclo chiuso)** – La successione segue un piano prestabilito di colture che ritornano ciclicamente sugli stessi appezzamenti.

**Sarchiatura** – Tipica lavorazione di coltivazione, si esegue su piante seminate a file, smuovendo la porzione di terreno libero dalla coltura.

**Scarificazione** – Come lavorazione di coltivazione è chiamata anche ripuntatura. Si attua nei prati vecchi in inverno o inizio primavera con attrezzi che incidono il terreno con tagli verticali allo scopo di favorire la penetrazione dell'aria, dell'acqua e dei fertilizzanti, di intensificare l'attività microbica e di propiziare la mineralizzazione della sostanza organica.

**Scorrimento superficiale ed infiltrazione laterale** – Metodo di irrigazione in cui l'acqua viene fatta scorrere sul terreno sistemato a piani inclinati (è tipica delle marcite lombarde) oppure viene immessa in canaletti o in solchi e raggiunge lateralmente, per infiltrazione, le radici delle piante coltivate. E' frequente nell'irrigazione delle sarchiate, in genere, e delle culture ortive del Mezzogiorno.

**Sementi** – Superfici per la produzione di sementi destinate alla vendita per essere trapiantate. Sono escluse le superfici per la produzione di sementi di cereali, di leguminose, di patate da semina, di piante da semi oleosi. Le superfici utilizzate per la produzione di sementi per il fabbisogno aziendale rientrano nelle varie voci relative alle singole colture.

**Seminativi** – Le colture di piante erbacee, soggette all'avvicendamento colturale che prevede una durata delle coltivazioni non superiore a cinque anni.

**Serre** – Costruzione per la protezione delle coltivazioni, di altezza sufficiente per potervi accedere ed eseguire le operazioni colturali e che realizza un ambiente artificiale che permette di coltivare piante fuori stagione o piante che esigono speciali condizioni climatiche. Fra le serre sono comprese sia le installazioni di tipo tradizionale con strutture in muratura o metallica e con copertura di vetro, che le costruzioni più semplici, generalmente costituite da intelaiatura di legno con copertura di materiale plastico rigido o flessibile estesa sia al tetto sia alle pareti, che di norma si rinnova all'inizio della campagna. Non sono considerate serre le costruzioni la cui copertura è limitata al tetto, dato che non si realizza quella differenza tra condizioni ambientali interne ed esterne che è caratteristica delle serre vere e proprie.

**Sezione censuaria** – Parte del territorio in cui ai fini del catasto è suddiviso il Comune.

**Sgombero quotidiano del letame o rimozione dei rifiuti (impianti per lo)** – Impianti fissi, meccanici o semi meccanici, che trasportano il letame o i rifiuti fuori dai ricoveri nelle concimaie. Sono esclusi i caricatori frontali o posteriori, i ripulitori-trasportatori di letame fissati alle trattrici e le treggie utilizzate per lo sgombero.

**Sili da foraggio** – Speciali serbatoi in muratura od in plastica rigida destinati alla conservazione del foraggio verde o semiessiccato che vi subisce una particolare maturazione. Possono essere di tipo *verticale* (*ermetici, a compressione, ciclatori*) e *orizzontali* (*a trincea, a fossa, a corridoio, a cumulo*). Sono da escludere i cosiddetti "sili all'aperto" costituiti da masse di fieno o paglia pressate e conservate all'aperto.

**Sommersione** – Metodo che prevede la sommersione del terreno con uno strato d'acqua per periodi variabili e con livelli variabili. (tipico delle risaie). L'irrigazione "a conca" degli alberi da frutto nel Mezzogiorno è assimilata alla sommersione.

**Sovescio** – Pratica agricola che prevede la coltivazione di colture intercalari a rapido sviluppo e seminate a forte densità col fine di apportare al terreno azoto e altri elementi fertilizzanti.

## **Suini**

- *Verri*: maschi interi già utilizzati per la funzione riproduttiva o ad essa destinati.
- *Scrofe*: femmine utilizzate o destinate alla riproduzione.
- *Suini da macello*: suini destinati alla produzione di carne compresi i verri e le scrofe riformate, ossia al termine della loro carriera riproduttiva.

**Sughero** – Sostituisce l'epidermide nella struttura secondaria della pianta; è formato da più strati di cellule nelle cui pareti deposita la suberina, derivata da acidi grassi.

### **Superficie aziendale**

- **Superficie Totale:** area complessiva dei terreni dell'azienda formata dalla superficie agricola utilizzata, da quella coperta da arboricoltura da legno, da boschi, dalla superficie agraria non utilizzata, nonché dall'area occupata da parchi e giardini ornamentali, fabbricati, stagni, canali, cortili situati entro il perimetro dei terreni che costituiscono l'azienda.
- **Superficie agricola utilizzata:** insieme dei terreni investiti a seminativi, coltivazioni legnose agrarie, orti familiari, prati permanenti e pascoli e castagneti da frutto. Essa costituisce la superficie investita ed effettivamente utilizzata in coltivazioni propriamente agricole. E' esclusa la superficie investita a funghi in grotte, sotterranei ed appositi edifici.
- **Agraria non utilizzata:** insieme dei terreni dell'azienda non utilizzati a scopi agricoli per una qualsiasi ragione (di natura economica, sociale od altra), ma suscettibili di essere utilizzati a scopi agricoli mediante l'intervento di mezzi normalmente disponibili presso un'azienda agricola. Sono compresi gli eventuali terreni abbandonati facenti parte dell'azienda ed aree destinate ad attività ricreative. Sono esclusi i terreni a riposo.
- **Altra:** è costituita dalle aree occupate da fabbricati, cortili, strade poderali, fossi, canali, cave, terre sterili, rocce, parchi e giardini ornamentali. Sono comprese anche le superfici delle grotte, dei sotterranei e degli appositi edifici destinati alla coltivazione dei funghi.

**Superficie in produzione** – Per superficie in produzione si intende quella che risulta occupata dagli impianti in fase produttiva, anche se, a seguito di avversità climatiche e/o attacchi parassitari, non ha dato luogo a produzione.

**Terreni a riposo** – Terreni, lavorati (maggesi) o non, che entrano in avvicendamento e sui quali non è praticata alcuna coltura nel corso dell'annata agraria. I dati sono forniti distintamente per le superfici soggette e non a regime d'aiuto comunitario secondo quanto previsto dalla nuova Politica Agraria Comune (PAC). Sono esclusi i terreni in stato di abbandono per una qualsiasi ragione di natura economica, sociale od altra.

**Titolo di possesso dei terreni** – Sono assimilati alla *proprietà*: l'usufrutto, l'enfiteusi, l'assegnazione dei terreni da parte di enti di sviluppo, consorzi e simili, il beneficio parrocchiale, la colonia perpetua. Sono assimilati all'*affitto*: l'affitto misto e l'uso gratuito.

**Trasformazione di uva e olive (impianti per la)** – Impianti utilizzati per la trasformazione dell'uva o delle olive azionati a motore e situati, in genere, in appositi locali destinati ed attrezzati a tale scopo. Sono escluse le pigiatrici, le diraspatrici ed i torchi azionati a mano.

**Trattamento e la trasformazione del latte (impianti per il)** – Impianti propri dell'azienda utilizzati esclusivamente o prevalentemente per il trattamento e la trasformazione del latte aziendale.

**Trattrici** – Trattrici con almeno due assi, utilizzate per l'esecuzione dei lavori agricoli. Sono compresi i veicoli a motore trasformati (derivate) ed i veicoli a motore specializzati (Jeep, Unimag, ecc.) che vengono utilizzati come trattrici agricole propriamente dette.

### **Tunnel e campane**

- **Tunnel:** coperture installate allo scopo di proteggere file di piante;
- **Campane:** coperture installate allo scopo di proteggere singole piante.

Tra i tunnel e le campane sono compresi i cassoni fissi e mobili.

**Uso civico** – E' il diritto che gruppi di persone (collettività di abitanti di un Comune o di una sua frazione) o, anche, di una sola parte di essi o di una collettività di altro tipo (associazione agraria, università, comunanza, partecipazione, dominio collettivo, vicinia, regola, ecc.), esercitano su terreni appartenenti a privati, oppure, ad enti territoriali od associativi di vario genere (Legge 16 giugno 1927, n. 1766, G.U. 3 ottobre 1927, n. 228 e regolamento di applicazione 26 febbraio 1926, n. 332, G.U. 8 marzo 1928, n. 57 e leggi delle Regioni di Statuto ordinario ed a Statuto speciale che regolano la materia).

**Uva per la produzione di vini a denominazione di origine controllata (vini DOC) e controllata e garantita (vini DOCG)** – Uva prodotta da viti appartenenti a vitigni di uva da vino le cui superfici sono iscritte all'*Albo dei vigneti* istituito presso le Camere di Commercio, Industria, Artigianato e Agricoltura, per la produzione di vini a denominazione di origine controllata (vini DOC) e controllata e garantita (vini DOCG). Tale uva può essere destinata in tutto o in parte alla produzione di altri vini o al consumo diretto.

**Uva per la produzione di altri vini (compresi i vini da tavola con indicazione geografica)** – Uva prodotta da viti appartenenti a vitigni di uva da vino le cui superfici non sono iscritte all'*Albo dei vigneti*. Tale uva può anche essere destinata in tutto o in parte al consumo diretto.

**Uva da tavola** – Uva prodotta da viti appartenenti a vitigni di uva da tavola, anche se essa viene destinata del tutto o in parte alla vinificazione.

**Uva per la produzione di vini da tavola con indicazione geografica** – Uva per la produzione di altri vini le cui superfici sono destinate dall'azienda alla produzione di vini da tavola con indicazione geografica e dichiarate come tali alla competente Camera di Commercio, Industria, Artigianato e Agricoltura. Per indicazione geografica si intende la specificazione della zona di produzione in cui ricadono le superfici a vite. Tale zona può essere costituita da una o più unità amministrative (Comune, Provincia, Regione) oppure da una parte del loro territorio o da località delimitate da apposito decreto del Ministero dell'agricoltura e delle foreste.

**Viti madri di portinnesto** – Piante di vite appartenenti a varietà coltivate per la produzione di materiale per la moltiplicazione della vite (tralci). Trattasi di particolari varietà di viti dalle quali vengono prelevate parti di tralci le quali, interrate, emettono radici dando origine ad una nuova piante di vite (barbatella).

**Viti non innestate** – Giovani piante di vite messe a dimora e non ancora innestate, ma destinate ad esserlo.

**Vitigno** – Varietà di una stessa specie di vite, compresi i loro incroci e reincroci, nonché gli incroci tra diverse specie di vite, coltivate per la produzione di uva da vino, uva da tavola o materiale per la moltiplicazione vegetativa della vite.

**Vivai** – Superfici investite a piantine legnose agrarie e forestali, destinate ad essere trapiantate. Sono esclusi i vivai forestali destinati al fabbisogno aziendale, la cui superficie è compresa tra le colture boschive.