

CARATTERISTICHE STRUTTURALI DELLE AZIENDE AGRICOLE

FASCICOLO PROVINCIALE
BENEVENTO



SISTEMA STATISTICO NAZIONALE
ISTITUTO NAZIONALE DI STATISTICA

Caratteristiche strutturali delle aziende agricole

FASCICOLO PROVINCIALE BENEVENTO

*5° Censimento generale dell'agricoltura
22 ottobre 2000*

Coordinatore scientifico: Bruno Massoli
Progetto informatico elaborazione dati: M. Carla Runci
Progetto informatico diffusione dati: Alberto Sorce
Coordinamento editoriale diffusione dati: Franco Lorenzini

Per chiarimenti sul contenuto
della pubblicazione rivolgersi a:
ISTAT, Servizio CUE, Via Adolfo Ravà 150 - Roma

Tel: 06.59584535 - 06.59524573
Fax: 06.5940121

**CARATTERISTICHE
STRUTTURALI
DELLE AZIENDE
AGRICOLE**

**FASCICOLO PROVINCIALE
BENEVENTO**

Istituto Nazionale di Statistica
Via Cesare Balbo, 16 - Roma

Coordinamento tecnico editoriale:
Andrea Braghin - Piero Crivelli
Servizio Produzione Editoriale
Via Tuscolana, 1782 - Roma

Stampa Digitale:
Industrie Abbate S.p.a. - aprile 2003

Tiratura:
200 copie

Si autorizza la riproduzione a fini
non commerciali e con la citazione della fonte

Il volume e le tavole in esso contenute sono disponibili in formato
elettronico al sito Internet dell'Istat: www.istat.it

Indice

Presentazione	13
----------------------------	-----------

Introduzione

1. Cenni storici	15
2. Le basi giuridiche	16
3. La struttura organizzativa	16
4. Le attività di formazione ed istruzione della rete di rilevazione	20
5. Il campo di osservazione e l'unità di rilevazione	20
6. I criteri per l'individuazione delle aziende agricole	21
7. Il questionario di rilevazione	22
8. Epoca di riferimento dei dati	23
9. L'aggiornamento degli elenchi comunali delle aziende agricole	23
10. Le indagini pilota pre-censuarie	25
11. Le operazioni preliminari della rete di rilevazione	26
12. Le attività di raccolta dei dati	27
13. La registrazione controllata	28
14. Il trattamento informatico dei dati	29
15. Il piano di diffusione dei risultati	30
16. Le indagini di qualità e copertura	32

Avvertenze alle tavole	35
-------------------------------------	-----------

Tavole statistiche

Capitolo 1 – Confronti temporali (Universo Italia)

Tavola 1.1	– Aziende e relativa superficie totale per forma di conduzione e titolo di possesso dei terreni	43
Tavola 1.2	– Aziende e relativa superficie agricola utilizzata (SAU) per forma di conduzione e titolo di possesso dei terreni	43
Tavola 1.3	– Aziende e relativa superficie totale per classe di superficie totale e classe di superficie agricola utilizzata (SAU)	44
Tavola 1.4	– Aziende e relativa superficie investita per le principali coltivazioni praticate	44
Tavola 1.5	– Aziende con irrigazione secondo il tipo di approvvigionamento dell'acqua irrigua ed il sistema di irrigazione	45
Tavola 1.6	– Aziende con irrigazione secondo le principali coltivazioni irrigate	45
Tavola 1.7	– Aziende con allevamenti secondo le principali specie di bestiame	46
Tavola 1.8	– Aziende e relativo numero di giornate di lavoro per categoria di manodopera aziendale e classe di giornate di lavoro aziendale	46
Tavola 1.9	– Aziende con abitazioni	47

Tavola 1.10	– Aziende che utilizzano mezzi meccanici nel complesso e numero di mezzi di proprietà dell'azienda	47
-------------	--	----

Capitolo 2 – Dati provinciali (Universo Italia)

Notizie generali sull'azienda

Tavola 2.1	– Aziende, relativa superficie totale e numero di giornate di lavoro effettuate nell'azienda per classe di superficie totale e forma giuridica	51
Tavola 2.2	– Aziende, relativa superficie totale e numero di giornate di lavoro effettuate nell'azienda per classe di superficie totale e forma di conduzione	53
Tavola 2.3	– Aziende, relativa superficie agricola utilizzata (SAU) e numero di giornate di lavoro effettuate nell'azienda per classe di superficie agricola utilizzata e forma giuridica	54
Tavola 2.4	– Aziende, relativa superficie agricola utilizzata (SAU) e numero di giornate di lavoro effettuate nell'azienda per classe di superficie agricola utilizzata e forma di conduzione	56
Tavola 2.5	– Aziende e relativa superficie totale per classe di superficie totale, forma di conduzione, titolo di possesso dei terreni e zona altimetrica	57
Tavola 2.6	– Aziende e relativa superficie agricola utilizzata (SAU) per classe di superficie agricola utilizzata, forma di conduzione, titolo di possesso dei terreni e zona altimetrica	63
Tavola 2.7	– Aziende per numero dei corpi di terreno, classe di superficie totale e classe di superficie agricola utilizzata (SAU)	69
Tavola 2.8	– Superficie totale per numero dei corpi di terreno, classe di superficie totale e classe di superficie agricola utilizzata (SAU)	70
Tavola 2.9	– Superficie agricola utilizzata (SAU) per numero dei corpi di terreno, classe di superficie totale e classe di superficie agricola utilizzata	71

Utilizzazione dei terreni

Tavola 2.10	– Aziende e relativa superficie per forma di utilizzazione dei terreni, classe di superficie totale e classe di superficie agricola utilizzata (SAU)	72
Tavola 2.11	– Aziende con seminativi e relativa superficie investita per classe di superficie agricola utilizzata (SAU) e principali coltivazioni praticate	73
Tavola 2.12	– Aziende con coltivazioni legnose agrarie e relativa superficie investita per le principali coltivazioni praticate e per classe di superficie agricola utilizzata (SAU).....	79
Tavola 2.13	– Aziende con vite e relativa superficie investita per natura della produzione, classe di superficie agricola utilizzata (SAU), forma di conduzione e zona altimetrica	80
Tavola 2.14	– Aziende con vite e relativa superficie investita per natura della produzione e classe di superficie investita a vite	83
Tavola 2.15	– Aziende con vite e relativa superficie investita per classe di superficie investita a vite, classe di superficie agricola utilizzata (SAU) e forma di conduzione	84
Tavola 2.16	– Aziende con vite e relativa superficie investita per natura della produzione, età delle viti e tipo di vitigno	85
Tavola 2.17	– Aziende con arboricoltura da legno e/o boschi e relativa superficie per classe di superficie totale e zona altimetrica	95
Tavola 2.18	– Aziende che attuano la gestione dei boschi per tipo di intervento e forma giuridica	98

Tavola 2.19	– Aziende che attuano la gestione dei boschi per tipo di intervento, classe di superficie totale, forma di conduzione e zona altimetrica	99
Tavola 2.20	– Aziende con superficie irrigabile per classe di superficie irrigabile, classe di superficie totale, classe di superficie agricola utilizzata (SAU) e zona altimetrica	100
Tavola 2.21	– Aziende che praticano l'irrigazione e relativa superficie irrigata per classe di superficie irrigata, classe di superficie totale, classe di superficie agricola utilizzata (SAU) e zona altimetrica	101
Tavola 2.22	– Aziende per principali coltivazioni irrigate e relativa superficie irrigata per classe di superficie agricola utilizzata (SAU), classe di superficie irrigata e zona altimetrica	102
Tavola 2.23	– Aziende che praticano l'irrigazione per tipo di approvvigionamento dell'acqua irrigua, classe di superficie totale e classe di superficie agricola utilizzata (SAU)	103
Tavola 2.24	– Aziende che praticano l'irrigazione per tipo di approvvigionamento dell'acqua irrigua, forma di conduzione e zona altimetrica	104
Tavola 2.25	– Aziende per sistema di irrigazione e relativa superficie irrigata per classe di superficie agricola utilizzata (SAU), classe di superficie irrigata e zona altimetrica	105
Tavola 2.26	– Aziende con impianti per la lavorazione e trasformazione dei prodotti delle coltivazioni per classe di superficie totale e classe di superficie agricola utilizzata (SAU)	106
Allevamenti		
Tavola 2.27	– Aziende con allevamenti e relativo numero di capi per specie di bestiame, classe di superficie totale e classe di superficie agricola utilizzata (SAU)	107
Tavola 2.28	– Aziende con allevamenti e relativo numero di capi per specie di bestiame, forma di conduzione e zona altimetrica	108
Tavola 2.29	– Aziende con bovini e/o bufalini e relativo numero di capi per classe di superficie totale e categoria	109
Tavola 2.30	– Aziende con suini e relativo numero di capi per classe di superficie totale e categoria	110
Tavola 2.31	– Aziende con ovini, caprini, equini, allevamenti avicoli, conigli, struzzi e/o altri allevamenti e relativo numero di capi per classe di superficie totale, specie e categoria	111
Tavola 2.32	– Aziende con bovini e relativo numero di capi per classe di capi, classe di superficie totale e classe di superficie agricola utilizzata (SAU)	112
Tavola 2.33	– Aziende con bovini e relativo numero di capi per classe di capi, forma di conduzione e zona altimetrica	113
Tavola 2.34	– Aziende con vacche da latte e relativo numero di capi per classe di capi, classe di superficie totale e classe di superficie agricola utilizzata (SAU)	114
Tavola 2.35	– Aziende con vacche da latte e relativo numero di capi per classe di capi, forma di conduzione e zona altimetrica	115
Tavola 2.36	– Aziende con suini e relativo numero di capi per classe di capi, classe di superficie totale e classe di superficie agricola utilizzata (SAU)	116
Tavola 2.37	– Aziende con suini e relativo numero di capi per classe di capi, forma di conduzione e zona altimetrica	117
Tavola 2.38	– Aziende con ovini e relativo numero di capi per classe di capi, classe di superficie totale e classe di superficie agricola utilizzata (SAU)	118
Tavola 2.39	– Aziende con ovini e relativo numero di capi per classe di capi, forma di conduzione e zona altimetrica	119

Tavola 2.40	– Aziende con polli da carne e relativo numero di capi per classe di capi, classe di superficie totale e classe di superficie agricola utilizzata (SAU)	120
Tavola 2.41	– Aziende con polli da carne e relativo numero di capi per classe di capi, forma di conduzione e zona altimetrica	121
Tavola 2.42	– Aziende con galline da uova e relativo numero di capi per classe di capi, classe di superficie totale e classe di superficie agricola utilizzata (SAU)	122
Tavola 2.43	– Aziende con galline da uova e relativo numero di capi per classe di capi, forma di conduzione e zona altimetrica	123
Tavola 2.44	– Aziende che dispongono di ricoveri per animali e relativo numero di ricoveri per specie di ricovero, classe di superficie totale, classe di capienza di capi adulti ricoverabili e zona altimetrica	124
Tavola 2.45	– Aziende che dispongono di ricoveri per animali per numero di capi adulti ricoverabili, tipo di ricovero e tipo di impianto	125

Mezzi meccanici

Tavola 2.46	– Aziende che utilizzano mezzi meccanici aziendali ed extraziendali per titolo di possesso dei mezzi meccanici, tipo di mezzo utilizzato e zona altimetrica.....	126
Tavola 2.47	– Aziende che utilizzano mezzi meccanici aziendali ed extraziendali per tipo di possesso, tipo di mezzo utilizzato e zona altimetrica	127
Tavola 2.48	– Aziende che utilizzano mezzi meccanici di proprietà dell'azienda e relativo numero di mezzi per classe di superficie agricola utilizzata (SAU) e tipo di mezzo utilizzato	128
Tavola 2.49	– Aziende che utilizzano i principali mezzi meccanici di proprietà dell'azienda per numero di mezzi e tipo di mezzo utilizzato	129

Lavoro

Tavola 2.50	– Aziende e relativo numero di giornate di lavoro aziendale per classe di giornate di lavoro, classe di superficie totale e classe di superficie agricola utilizzata (SAU)	130
Tavola 2.51	– Aziende e relativo numero di giornate di lavoro aziendale per classe di giornate di lavoro, forma di conduzione e zona altimetrica	131
Tavola 2.52	– Aziende per categoria di manodopera familiare, classe di superficie totale, classe di superficie agricola utilizzata (SAU) e sesso	133
Tavola 2.53	– Aziende per categoria di altra manodopera aziendale, classe di superficie totale, classe di superficie agricola utilizzata (SAU) e sesso	134
Tavola 2.54	– Giornate di lavoro aziendale per categoria di manodopera familiare, classe di superficie totale, classe di superficie agricola utilizzata (SAU) e sesso	136
Tavola 2.55	– Giornate di lavoro aziendale per categoria di altra manodopera aziendale, classe di superficie totale, classe di superficie agricola utilizzata (SAU) e sesso	138
Tavola 2.56	– Aziende per categoria di manodopera familiare, forma di conduzione, zona altimetrica e sesso	140
Tavola 2.57	– Aziende per categoria di altra manodopera aziendale, forma di conduzione, zona altimetrica e sesso	141
Tavola 2.58	– Giornate di lavoro aziendale per categoria di manodopera familiare, forma di conduzione, zona altimetrica e sesso	142
Tavola 2.59	– Giornate di lavoro aziendale per categoria di altra manodopera aziendale, forma di conduzione, zona altimetrica e sesso	143
Tavola 2.60	– Componenti della manodopera familiare per categoria, classe di superficie totale, classe di superficie agricola utilizzata (SAU) e sesso	144

Tavola 2.61	– Persone per categoria di altra manodopera aziendale, classe di superficie totale, classe di superficie agricola utilizzata (SAU) e sesso	146
Tavola 2.62	– Persone per categoria di manodopera familiare, forma di conduzione, zona altimetrica e sesso	148
Tavola 2.63	Persone per categoria di altra manodopera aziendale, forma di conduzione, zona altimetrica e sesso	149
Tavola 2.64	– Componenti la famiglia del conduttore per numero di componenti, classe di superficie agricola utilizzata (SAU), classe di giornate di lavoro aziendale e sesso	150
Tavola 2.65	– Componenti la famiglia del conduttore per numero di componenti, forma di conduzione, zona altimetrica e sesso	152
Tavola 2.66	– Componenti la famiglia e parenti del conduttore con attività lavorativa esercitata esclusivamente o prevalentemente presso l'azienda o fuori l'azienda per settore di attività economica, classe di superficie agricola utilizzata (SAU) e forma di conduzione	153
Tavola 2.67	– Capi azienda per classe di superficie totale, titolo di studio e sesso	157
Tavola 2.68	– Giornate di lavoro dei capi azienda per classe di superficie totale, titolo di studio e sesso	159
Tavola 2.69	– Capi azienda per classe di età (in anni compiuti), classe di giornate di lavoro e sesso	161
Tavola 2.70	– Giornate di lavoro dei capi azienda per classe di età (in anni compiuti), classe di giornate di lavoro e sesso	163

Altre notizie

Tavola 2.71	– Aziende interessate al contoterzismo e relativo numero di giornate di lavoro secondo l'utilizzazione dei mezzi meccanici per classe di superficie totale e classe di superficie agricola utilizzata (SAU)	165
Tavola 2.72	– Aziende interessate al contoterzismo e relativo numero di giornate di lavoro secondo l'utilizzazione dei mezzi meccanici per forma di conduzione e zona altimetrica	166
Tavola 2.73	– Aziende che utilizzano mezzi meccanici in altre aziende agricole e relative giornate di lavoro per classe di giornate di lavoro effettuate in altre aziende, classe di superficie agricola utilizzata (SAU) e classe di giornate di lavoro aziendale	167
Tavola 2.74	– Aziende che utilizzano mezzi meccanici in altre aziende agricole e relative giornate di lavoro per classe di giornate di lavoro effettuate in altre aziende, forma di conduzione e zona altimetrica	168
Tavola 2.75	– Aziende che utilizzano mezzi meccanici extraziendali e relative giornate di lavoro extraziendale per classe di giornate di lavoro extraziendale, classe di superficie agricola utilizzata (SAU) e classe di giornate di lavoro aziendale	169
Tavola 2.76	– Aziende che utilizzano mezzi meccanici extraziendali e relative giornate di lavoro extraziendale per classe di giornate di lavoro extraziendale, forma di conduzione e zona altimetrica	170
Tavola 2.77	– Aziende che utilizzano mezzi meccanici extraziendali e superficie lavorata secondo le principali operazioni effettuate per classe di superficie agricola utilizzata (SAU), forma di conduzione e zona altimetrica	171
Tavola 2.78	– Aziende con attrezzature informatiche per classe di superficie agricola utilizzata (SAU) e forma di conduzione	172

Capitolo 3 – Dati provinciali (Universo CEE)

Tavola 3.1	– Aziende e relativa superficie totale per classe di superficie totale, forma di conduzione, titolo di possesso dei terreni e zona altimetrica	175
------------	--	-----

Tavola 3.2	– Aziende e relativa superficie agricola utilizzata (SAU) per classe di superficie agricola utilizzata, forma di conduzione, titolo di possesso dei terreni e zona altimetrica	181
Tavola 3.3	– Aziende e relativa superficie per forma di utilizzazione dei terreni, classe di superficie totale e classe di superficie agricola utilizzata (SAU)	187
Tavola 3.4	– Aziende con seminativi e relativa superficie investita per classe di superficie agricola utilizzata (SAU) e principali coltivazioni praticate	188
Tavola 3.5	– Aziende con coltivazioni legnose agrarie e relativa superficie investita per le principali coltivazioni praticate e per classe di superficie agricola utilizzata (SAU)	194
Tavola 3.6	– Aziende con superficie irrigabile per classe di superficie irrigabile, classe di superficie totale, classe di superficie agricola utilizzata (SAU) e zona altimetrica	195
Tavola 3.7	– Aziende con allevamenti e relativo numero di capi per specie di bestiame, classe di superficie totale e classe di superficie agricola utilizzata (SAU)	196
Tavola 3.8	– Aziende con bovini e relativo numero di capi per classe di capi, classe di superficie totale e classe di superficie agricola utilizzata (SAU)	197
Tavola 3.9	– Aziende con vacche da latte e relativo numero di capi per classe di capi, classe di superficie totale e classe di superficie agricola utilizzata (SAU)	198
Tavola 3.10	– Aziende con suini e relativo numero di capi per classe di capi, classe di superficie totale e classe di superficie agricola utilizzata (SAU)	199
Tavola 3.11	– Aziende con ovini e relativo numero di capi per classe di capi, classe di superficie totale e classe di superficie agricola utilizzata (SAU)	200
Tavola 3.12	– Aziende con polli da carne e relativo numero di capi per classe di capi, classe di superficie totale e classe di superficie agricola utilizzata (SAU)	201
Tavola 3.13	– Aziende con galline da uova e relativo numero di capi per classe di capi, classe di superficie totale e classe di superficie agricola utilizzata (SAU)	202
Tavola 3.14	– Aziende che utilizzano mezzi meccanici aziendali ed extraaziendali per titolo di possesso dei mezzi meccanici, tipo di mezzo utilizzato e zona altimetrica	203
Tavola 3.15	– Aziende e relativo numero di giornate di lavoro aziendale per classe di giornate di lavoro, classe di superficie totale e classe di superficie agricola utilizzata (SAU)	204
Tavola 3.16	– Aziende per categoria di manodopera familiare, classe di superficie totale, classe di superficie agricola utilizzata (SAU) e sesso	205
Tavola 3.17	– Aziende per categoria di altra manodopera aziendale, classe di superficie totale, classe di superficie agricola utilizzata (SAU) e sesso	207
Tavola 3.18	– Aziende interessate al contoterzismo e relativo numero di giornate di lavoro secondo l'utilizzazione dei mezzi meccanici per classe di superficie totale e classe di superficie agricola utilizzata (SAU)	209

Capitolo 4 – Dati comunali

Tavola 4.1	– Aziende per forma di conduzione, comune e zona altimetrica	213
Tavola 4.2	– Superficie totale per forma di conduzione delle aziende, comune e zona altimetrica	215
Tavola 4.3	– Superficie agricola utilizzata (SAU) per forma di conduzione delle aziende, comune e zona altimetrica	217
Tavola 4.4	– Aziende per titolo di possesso dei terreni, comune e zona altimetrica	219
Tavola 4.5	– Superficie totale per titolo di possesso dei terreni, comune e zona altimetrica..	221
Tavola 4.6	– Superficie agricola utilizzata (SAU) per titolo di possesso dei terreni, comune e zona altimetrica	223

Tavola 4.7	– Aziende per classe di superficie totale, comune e zona altimetrica	225
Tavola 4.8	– Superficie totale per classe di superficie, comune e zona altimetrica	227
Tavola 4.9	– Aziende per classe di superficie agricola utilizzata (SAU), comune e zona altimetrica	229
Tavola 4.10	– Superficie agricola utilizzata (SAU) per classe di SAU, comune e zona altimetrica	231
Tavola 4.11	– Superficie aziendale secondo l'utilizzazione dei terreni per comune e zona altimetrica	233
Tavola 4.12	– Aziende con seminativi e relativa superficie per le principali coltivazioni praticate, comune e zona altimetrica	235
Tavola 4.13	– Aziende con coltivazioni legnose agrarie e relativa superficie per le principali coltivazioni praticate, comune e zona altimetrica	237
Tavola 4.14	– Aziende con allevamenti e aziende con bovini, bufalini, suini e relativo numero di capi per comune e zona altimetrica	239
Tavola 4.15	– Aziende con ovini, caprini, equini, allevamenti avicoli e relativo numero di capi per comune e zona altimetrica	241
Tavola 4.16	– Persone per categoria di manodopera agricola, comune e zona altimetrica	243
Tavola 4.17	– Giornate di lavoro aziendale per categoria di manodopera agricola, comune e zona altimetrica	245
Tavola 4.18	– Aziende che utilizzano mezzi meccanici in complesso e relativo numero di mezzi di proprietà dell'azienda per comune e zona altimetrica	247
 Allegati		
Glossario		251
Questionario di azienda agricola		267

Presentazione

In questo fascicolo sono riportati i risultati definitivi del 5° Censimento generale dell'agricoltura. Le tavole formano un ampio quadro conoscitivo dell'agricoltura nello specifico territorio di riferimento e della sua evoluzione rispetto al 1990 e al 1982, anni di effettuazione dei due precedenti censimenti. In particolare, le tavole di questo fascicolo trattano delle caratteristiche strutturali delle aziende agricole, rinviando ad altri fascicoli di prossima uscita le informazioni relative alle caratteristiche tipologiche (dimensione economica e orientamento tecnico delle aziende agricole).

Il fascicolo è stato strutturato in modo da offrire all'utente non solo dati sulle dimensioni del settore agricolo nel territorio di riferimento, ma anche informazioni sui principali aspetti tecnici e metodologici che hanno caratterizzato l'esecuzione del Censimento.

Dopo brevi cenni storici sui censimenti dell'agricoltura effettuati in Italia, vengono fornite indicazioni sulle basi giuridiche del Censimento, sulle indagini pilota realizzate per verificare sul piano tecnico l'efficacia delle procedure previste e degli strumenti di rilevazione, sulle modalità dell'aggiornamento preliminare degli elenchi comunali delle aziende agricole, finalizzato ad ottenere la massima copertura dei risultati, sulla struttura organizzativa adottata per la rilevazione e sulle modalità di istruzione del personale addetto alle operazioni censuarie.

Vengono, inoltre, riportate le definizioni relative all'unità di rilevazione adottata per il Censimento, in continuità con le precedenti edizioni e in coerenza con le regole statistiche internazionali ed europee; si tratta in particolare delle definizioni di *azienda agricola*, *forestale* e *zootecnica*, di *centro aziendale* e di *conduttore dell'azienda*. Ulteriori informazioni sono offerte in merito ai criteri stabiliti per individuare le unità da censire sul territorio. Alla determinazione del campo di osservazione è dedicato un breve paragrafo nel quale viene specificata la differenza tra universo delle aziende a livello nazionale e a livello comunitario. Le innovazioni apportate al questionario di rilevazione rispetto alle precedenti edizioni del Censimento sono presentate in un apposito paragrafo, mentre il questionario stesso è riprodotto alla fine del fascicolo.

Lo svolgimento delle operazioni censuarie viene riassunto nei paragrafi successivi, mettendo in luce le operazioni preliminari eseguite dagli organi censuari e lo sviluppo delle attività di raccolta dei dati che sono stati monitorati in continuo attraverso un sistema di *reporting* condiviso dai principali organi censuari, aventi accesso ad un sito Internet predisposto allo scopo dall'Istat. Altre informazioni sulle attività censuarie sono riassunte in merito alla registrazione controllata e al trattamento informatico dei dati per la loro validazione e correzione.

Nell'ultimo paragrafo della "Introduzione" al fascicolo si dà conto delle modalità di diffusione dei risultati provvisori e definitivi e viene presentato il piano di pubblicazione del 5° Censimento generale dell'agricoltura, in modo da orientare il lettore circa la complessiva offerta informativa predisposta dall'Istat sia su supporto cartaceo che informatico, in questo caso attraverso la disponibilità di un *data warehouse* accessibile dal sito Internet dell'Istituto.

Per facilitare l'interpretazione dei dati riportati nelle tavole statistiche, sono state redatte apposite "Avvertenze", nelle quali viene chiarito il significato dei valori presenti in ciascuna di esse.

Le tavole statistiche di questo fascicolo sono 124 e sono state raggruppate in quattro capitoli.

Il Capitolo 1 – Confronti temporali (Universo Italia) – riporta in 10 tavole statistiche i dati del territorio di riferimento del fascicolo, relativi ai principali caratteri rilevati, messi a confronto con i dati risultati dai censimenti del 1990 e del 1982 in termini di valori assoluti. Vengono presentati anche confronti in termini di indicatori sintetici, quali la superficie media per azienda. Tutti i confronti sono

effettuati con riferimento all'universo Italia che comprende tutte le aziende agricole censite nel territorio di riferimento del fascicolo, quale che sia la loro ampiezza in termini di superficie e di dimensione economica.

Il Capitolo 2 – Dati provinciali (Universo Italia) – contiene le elaborazioni effettuate sui risultati aggregati a livello complessivo e per zone altimetriche. I dati considerati nelle 78 tavole statistiche si riferiscono alle informazioni registrate nel questionario di azienda, combinando i diversi caratteri strutturali in relazione all'argomento considerato.

Un primo gruppo di tavole prende in esame le informazioni generali sull'azienda, concernenti la forma giuridica e il sistema di conduzione, inteso sia come rapporto tra impresa e lavoro (forma di conduzione), sia come rapporto tra impresa e proprietà fondiaria (titolo di possesso dei terreni). Fanno parte di questo primo gruppo di tavole anche quelle dedicate alla frammentazione delle superfici aziendali in corpi di terreno.

Gli aspetti relativi all'utilizzazione dei terreni vengono trattati mettendo in luce la destinazione delle superfici alle principali classi di coltivazione dei terreni durante l'annata agraria 1999-2000. In questo ambito sono presentate anche alcune tavole statistiche che espongono i dati relativi alle sole aziende con terreni irrigui. Viene inoltre proposta una dettagliata analisi della viticoltura con riferimento agli impianti secondo la loro natura, la classe di età e il tipo di vitigno.

Le elaborazioni sulle aziende con allevamenti riguardano la consistenza delle specie di bestiame più rilevanti dal punto di vista economico, nonché i ricoveri per animali con riferimento alla loro capienza e alla dotazione di specifiche installazioni.

Alla meccanizzazione aziendale sono riferite numerose tavole che ne descrivono l'intensità e la diffusione distinguendo per tipo di mezzo meccanico e per titolo di utilizzazione (in proprietà, in comproprietà, in conto terzi). Particolare attenzione è dedicata al contoterzismo attivo e passivo che viene esaminato anche in relazione al numero di giornate di lavoro effettuate in azienda.

Le tavole sulla manodopera aziendale riportano i dati differenziati per singole categorie e per genere. L'analisi riguarda il volume di lavoro e il numero di persone che hanno lavorato in azienda durante l'annata agraria 1999-2000. Il tipo di attività lavorativa esercitata fuori dall'azienda agricola dal conduttore e dai suoi familiari è considerata in una specifica tavola. Ulteriori informazioni sono fornite in merito alle caratteristiche socio-demografiche dei conduttori e dei capi azienda, nonché alla composizione della famiglia del conduttore.

Il Capitolo 3 – Dati provinciali (Universo CEE) – comprende 18 tavole statistiche elaborate in base al particolare campo di osservazione comunitario, comparabile tra gli stati membri dell'Unione Europea. Esso differisce dall'Universo Italia per il fatto che non comprende le aziende agricole con superficie agricola utilizzata (SAU) inferiore ad un ettaro e con produzione agricola commercializzata inferiore a 4 milioni di Lire (pari a 2.065,83 Euro). Le elaborazioni relative alle aziende che superano almeno uno dei due limiti citati, offrono agli utenti la possibilità di confrontare alcune fondamentali caratteristiche strutturali del settore, anche per zone altimetriche, secondo i due campi di osservazione della rilevazione censuaria: quello nazionale e quello comunitario.

Il Capitolo 4 – Dati comunali – riporta per ciascun Comune la ripartizione delle aziende esistenti nei territori di rispettiva competenza, secondo i principali caratteri da esse possedute.

In allegato è riportato un glossario contenente, per ciascuna informazione rilevata con il questionario di azienda, la corrispondente definizione adottata. Per una più agevole consultazione, le singole voci sono riportate in ordine alfabetico.

Introduzione

1. Cenni storici

I censimenti economici hanno l'obiettivo principale di fornire un quadro esaustivo e territorialmente dettagliato delle dimensioni e delle caratteristiche del sistema economico nazionale. Inoltre, essi consentono la predisposizione di archivi delle unità produttive (aziende, imprese, istituzioni) da utilizzare nei periodi intercensuari come basi per l'esecuzione di indagini campionarie, per ricerche e per studi economici e sociali.

Il Censimento generale dell'agricoltura è stato effettuato con riferimento alla data del 22 ottobre 2000. Esso è il quinto svolto in Italia ed ha avuto luogo in una stagione di grande importanza per il settore agricolo, che ha vissuto un riposizionamento strategico di notevole portata. Infatti, la riforma della politica agricola comunitaria, unitamente al varo della cosiddetta "Agenda 2000" e al previsto allargamento dell'Unione Europea a numerosi altri paesi, ha avviato un ripensamento profondo delle strategie di sviluppo del settore, sempre più orientato a svolgere un ruolo multifunzionale, di carattere economico, ambientale e sociale.

Il Censimento del 2000, pur utilizzando una tecnica di rilevazione tradizionale basata sulla conduzione di interviste "faccia a faccia" e salvaguardando la continuità storica rispetto ai censimenti precedenti, ha presentato numerose ed importanti novità rispetto al passato, conseguendo un elevato standard qualitativo dei dati e una più rapida diffusione dei risultati, che costituiscono una base conoscitiva affidabile per la definizione di politiche nazionali e regionali.

Il piano di rilevazione del 5° Censimento generale dell'agricoltura è stato predisposto sulla base delle proposte formulate da un'apposita Commissione di studio istituita presso l'Istituto nazionale di statistica, della quale hanno fatto parte docenti universitari e rappresentanti di amministrazioni pubbliche e di organizzazioni di categoria.¹

Sul piano dell'organizzazione, il sistema degli organi censuari è stato improntato alla massima integrazione e valorizzazione delle specifiche competenze dei soggetti che svolgono attività statistica sul territorio nazionale, in particolare a livello regionale e comunale, in linea con le recenti riforme amministrative e costituzionali che hanno ridisegnato il ruolo ed i compiti delle autonomie locali nell'ordinamento italiano.

La diffusione dei dati è stata progettata in modo da rispettare la tutela della riservatezza e da utilizzare anche moderni strumenti informatici (*data warehouse on line*) allo scopo di facilitarne l'accesso da parte degli utenti. Infine, va sottolineato come i risultati del Censimento agricolo vengono rilasciati secondo un'articolazione territoriale coerente con quella che verrà adottata nei censimenti generali del 2001 (popolazione, abitazioni, industria e servizi), così da offrire all'utenza (in particolare quella costituita dagli enti locali) una base statistica pienamente integrata sui principali caratteri demografici, sociali ed economici.

¹ In tale Commissione erano rappresentate le seguenti Amministrazioni ed Enti: Ministero per le Politiche Agricole e Forestali; Ministero per le Attività Produttive; Ministero dell'Ambiente e della Tutela del Territorio; Ministero dell'Interno; Ministero dell'Economia e delle Finanze; Ministero della Salute; Istituto Nazionale di Economia Agraria; Assessorati all'Agricoltura ed alle Foreste delle Regioni Piemonte, Veneto, Emilia -Romagna, Marche e Sicilia; Unione Italiana delle Camere di Commercio, Industria, Artigianato e Agricoltura; Associazione nazionale comuni italiani; Unione Statistica dei Comuni Italiani; Confederazione generale dell'agricoltura italiana, Confederazione nazionale coltivatori diretti; Confederazione Italiana Agricoltori; Confederazione Produttori Agricoli; Agenzia Nazionale per la Protezione dell'Ambiente; Istituto di Servizi per il Mercato Agricolo

2. Le basi giuridiche

L'obbligo di esecuzione decennale di un censimento dell'agricoltura è previsto dall'art. 2 del regolamento CEE n. 571 del 28 febbraio 1988, modificato dal regolamento CE n. 2467 del 17 dicembre 1996. Queste norme disciplinano la produzione (con cadenza biennale) di informazioni statistiche di carattere strutturale sulle aziende agricole, sulle coltivazioni, sulla consistenza degli allevamenti, sui mezzi meccanici, sul lavoro, ecc., allo scopo di valutare la situazione di un settore fondamentale per l'economia dell'Unione Europea e di seguire l'evoluzione nel tempo della sua struttura produttiva.

Mentre la rilevazione periodica di tali caratteri (che in Italia ha cadenza annuale) è effettuata su base campionaria, il Censimento rileva informazioni strutturali su tutte le aziende agricole, perseguendo anche l'obiettivo di aggiornare lo schedario delle aziende stesse. Di conseguenza sono state rilevate, in ciascun Comune, la consistenza numerica delle aziende agricole, forestali e zootecniche, di qualsiasi ampiezza e da chiunque condotte, nonché le loro fondamentali caratteristiche strutturali. I dati di censimento, inoltre, servono a costruire l'Archivio statistico delle aziende e imprese agricole (ASAIA), in esecuzione del regolamento comunitario n. 2186 del 1993.

Altre disposizioni in materia di statistiche agricole sono contenute in vari regolamenti e direttive dell'Unione Europea e nelle raccomandazioni dell'Organizzazione delle Nazioni Unite per l'alimentazione e l'agricoltura (FAO), tutti atti volti ad ottenere informazioni statistiche omogenee e comparabili a livello europeo e mondiale.

A livello nazionale, le disposizioni di carattere generale in materia di censimenti sono contenute nell'art. 37 della legge 17 maggio 1999 n. 144 e nel relativo regolamento di esecuzione approvato con DPR n.197 del 6 giugno 2000. L'attuale disciplina dell'attività censuaria deriva dalla considerazione della stessa come funzione istituzionale dell'Istat, a differenza dal passato quando i censimenti erano disciplinati autonomamente da un'apposita legge di indizione e finanziamento e da uno specifico regolamento di esecuzione.

L'attività censuaria svolta dalle Regioni e dalla Province autonome di Trento e di Bolzano è oggetto di una separata disciplina stabilita nelle sue linee fondamentali dal Protocollo di intesa stipulato tra l'Istat e la Conferenza dei Presidenti delle Regioni e delle Province autonome il 5 agosto 1999 ed approvato dalla Conferenza Stato-Regioni.

L'attività censuaria si è svolta secondo quanto previsto dalla normativa che regola il trattamento dei dati personali dettata dagli articoli 17 e 18 del regolamento di esecuzione del Censimento e dalla legge n. 675 del 1996 e successive modifiche e integrazioni, in particolare del d.lgs. n. 281 del 1999.

La disciplina delle operazioni tecniche è stata dettata con il Piano di censimento generale, integrato dai piani regionali approvati secondo la procedura prevista dal citato Protocollo di intesa, nonché da specifiche circolari dell'Istat.

Il 5° Censimento generale dell'agricoltura è inserito tra le statistiche di interesse nazionale: esso è incluso nel Programma statistico nazionale, approvato con DPCM del 31 marzo 2000, e nell'elenco delle rilevazioni soggette all'obbligo di risposta previsto dal DPR del 5 luglio 1999, pubblicato nella G.U. n. 194 del 19 agosto 1999.

3. La struttura organizzativa

La rete di rilevazione del Censimento si è articolata su quattro livelli territoriali e ha coinvolto diversi organismi: il livello nazionale è stato costituito dall'Istat e dall'Unione nazionale delle Camere di Commercio; il livello regionale è stato costituito dagli Uffici regionali di censimento, dalle Commissioni tecniche regionali istituite presso le Regioni e le Province autonome e dagli Uffici regionali dell'Istat; il

Alimentare; Ente per le Nuove tecnologie, l'Energia e l'Ambiente; Azienda di Stato Interventi nel Mercato Agricolo; Unione Province Italiane; Istituto Nazionale di Sociologia Rurale; docenti universitari.

livello provinciale è stato costituito dagli Uffici provinciali di censimento istituiti presso le Camere di commercio e dai Gruppi tecnici provinciali; il livello comunale è stato costituito dagli Uffici comunali di censimento.

I Prefetti e i Sindaci, con riferimento al territorio di propria competenza, hanno provveduto ad assicurare il buon andamento ed il regolare svolgimento delle operazioni di censimento, secondo quanto disposto dalle vigenti disposizioni di legge e dal regolamento di esecuzione del Censimento stesso.

Struttura della rete di rilevazione

REGIONI	NUMERO COMUNI AL 22-10- 2000	ISPETTORATI PROVINCIALI ISTAT	UNITA' – ORGANI DI CENSIMENTO						
			REGIONI (UCR)		CAMERE DI COMMERCIO (UCP)	COMUNI (UCC)			RILEVATORI
			Responsabili dei coordinatori intercomunali (RPCIC)	Coordinatori intercomunali (CIC)	Responsabili dei coordinatori provinciali (RCP)	Totale	Responsabili (a)	Coordinatori	
Piemonte	1.206	8	29	130	8	1.206	1.206	148	1.619
Valle d'Aosta	74	1	1	8	1	74	74	2	88
Lombardia	1.546	11	36	108	11	1.546	1.546	285	1.811
Trentino-A.A.	339	2	2	32	2	339	339	19	614
Veneto	581	7	29	75	7	626	581	45	1.732
Friuli-V.G.	219	4	7	31	4	219	219	70	413
Liguria	235	4	11	37	4	257	235	22	511
Emilia-R.	341	9	23	59	9	341	341	14	1.066
Toscana	287	10	34	64	10	346	287	59	1.246
Umbria	92	2	12	20	2	114	92	22	499
Marche	246	4	4	52	4	246	246	21	2.939
Lazio	377	5	15	87	5	512	377	135	1.867
Abruzzo	305	4	11	40	4	315	305	10	770
Molise	136	2	6	16	2	136	136	38	340
Campania	551	5	12	105	5	555	551	4	2.230
Puglia	258	5	26	80	5	643	258	385	3.047
Basilicata	131	2	9	35	2	169	131	38	743
Calabria	409	5	5	78	5	511	409	102	1.745
Sicilia	390	9	24	150	9	622	390	232	2.830
Sardegna	377	4	19	100	4	377	377	65	1.016
ITALIA	8.100	103	315	1.307	103	9.154	8.100	1.716	27.126

(a) In 643 Comuni il responsabile di UCC ha anche svolto le funzioni ed i compiti di coordinatore.

Al livello nazionale hanno operato i seguenti organismi:

- Istituto nazionale di statistica*, con l'incarico di provvedere all'effettuazione del Censimento dell'agricoltura. L'Istat, quale titolare della rilevazione, ha esercitato un potere decisorio tecnico e metodologico in ordine all'organizzazione del Censimento e alle sue modalità di svolgimento. In particolare, l'Istat ha impartito agli organismi della rete censuaria le istruzioni necessarie per

l'esecuzione del Censimento e ha sovrinteso a tutte le relative operazioni, adottando i provvedimenti necessari per assicurare il loro regolare e tempestivo svolgimento. L'Istat ha esercitato tali funzioni anche attraverso le sue articolazioni territoriali costituite dagli uffici regionali. Inoltre, l'Istituto si è avvalso della collaborazione degli Uffici di statistica del Sistema statistico nazionale (Sistan) che, in base a quanto stabilito dal regolamento, hanno assunto la qualificazione giuridica di organi di censimento.

- b) L'*Ufficio di statistica di Unioncamere*, facente parte del Sistema statistico nazionale, ha avuto il compito di collaborare con l'Istat e con le Camere di commercio per assicurare il funzionamento degli organi censuari di livello provinciale.

Al *livello regionale* l'organizzazione si è basata su un modello "a geometria variabile" definito dal Protocollo d'intesa Istat-Regioni. In base ad esso il Piano generale di censimento è stato integrato dai singoli piani di censimento regionali approvati dalle Regioni e dalle Province autonome, anche sulla scorta delle valutazioni organizzative, tecniche e metodologiche effettuate dall'Istat.

Il nucleo dell'organizzazione a livello regionale è stato rappresentato dall'Ufficio di censimento regionale (UCR), mentre l'operatività sul territorio di competenza è stata assicurata dalla rete dei coordinatori intercomunali e dei rispettivi responsabili provinciali. L'UCR ha, inoltre, avuto il compito di fornire assistenza e sostegno tecnico alla Commissione tecnica regionale.

Nel dettaglio, il livello regionale è stato rappresentato dai seguenti organismi:

- a) *Ufficio regionale dell'Istat*, con il compito di sovrintendere a tutte le attività svolte dagli organi censuari a livello locale e di verificare l'attuazione dei piani di censimento regionali, con particolare riferimento alla designazione dei coordinatori intercomunali e dei loro responsabili provinciali, alle attività di formazione, istruzione e sensibilizzazione, allo svolgimento delle indagini pilota e di controllo. Gli uffici regionali hanno, inoltre, valutato i rapporti periodici sullo svolgimento delle operazioni censuarie nel territorio di competenza e svolto attività ispettiva.
- b) *Ufficio di censimento regionale (UCR)*, con il compito di curare, in generale, l'esecuzione del piano di censimento dell'Istat e di quello regionale.

Tra le funzioni svolte dagli UCR si segnalano in particolare le seguenti:

- la designazione dei coordinatori intercomunali e dei loro responsabili provinciali;
 - la sensibilizzazione delle istituzioni locali e delle aziende agricole;
 - lo svolgimento di attività di istruzione e di formazione;
 - il monitoraggio delle operazioni;
 - la rendicontazione dei contributi finanziari ricevuti.
- c) *Commissione tecnica regionale*, con il compito di assistere la Regione nella predisposizione del piano regionale di censimento e di sovrintendere al buon andamento delle operazioni censuarie, attraverso la valutazione del monitoraggio delle stesse.
- I compiti specifici assegnati alle Commissioni sono stati:
- la predisposizione del piano regionale e la sua eventuale revisione alla luce delle osservazioni dell'Istat;
 - la valutazione dello stato di attuazione del piano, anche nella fase precedente l'avvio delle operazioni di rilevazione censuaria;
 - la valutazione, sulla base degli aggiornamenti periodici trasmessi dall'UCR, dell'andamento delle attività censuarie;
 - l'individuazione degli interventi da adottare nelle situazioni di ritardo a livello comunale e provinciale.

Al *livello provinciale* hanno operato i seguenti organismi:

- a) *Ufficio di censimento provinciale (UCP)*, istituito presso la Camera di commercio, con il compito di sovrintendere al coordinamento delle operazioni censuarie a livello provinciale. Gli UCP hanno assolto a una funzione di stimolo, raccordo e controllo di tutte le operazioni censuarie svolte dagli Uffici comunali, svolgendo attività di natura organizzativa strumentali all'attività di rilevazione, nonché compiti di istruzione e formazione, di assistenza organizzativa e monitoraggio delle operazioni censuarie, attraverso un apposito collegamento informatico.

Tra i compiti specifici assegnati agli UCP vi sono stati:

- l'organizzazione di riunioni di istruzione sulle attività censuarie;
- la creazione del collegamento telematico con l'Istat per la trasmissione dei dati via Internet;
- il raccordo tecnico-organizzativo con il responsabile provinciale dei coordinatori intercomunali;
- la segnalazione di situazioni critiche all'UCR ed all'Ufficio regionale dell'Istat.

Nelle Province autonome di Trento e Bolzano le funzioni di UCP sono state svolte rispettivamente dal Servizio Statistica della Provincia autonoma di Trento e dall'Istituto provinciale di statistica della Provincia autonoma di Bolzano (ASTAT).

- b) *Gruppo tecnico provinciale*, con il compito di realizzare il collegamento funzionale tra i diversi livelli di responsabilità censuarie presenti a livello provinciale, ai fini della elaborazione del calendario di assistenza tecnica agli UCC, della programmazione di attività e di interventi di diversa natura, nonché di valutazione dell'andamento complessivo del Censimento. Esso è stato formato dal responsabile dell'UCP, da un funzionario dell'Ufficio regionale dell'Istat e dal responsabile provinciale dei coordinatori intercomunali.

Nell'ambito di ciascuna Provincia hanno operato i coordinatori intercomunali e il loro responsabile provinciale, i primi con il compito di provvedere al controllo delle attività di rilevazione effettuate presso le aziende agricole, il secondo con il compito di coordinare le attività di assistenza tecnica alla rilevazione.

Tra le funzioni specifiche dei coordinatori intercomunali era compresa:

- l'istruzione dei coordinatori e rilevatori comunali;
- l'assistenza tecnica nel corso delle attività di rilevazione;
- la redazione di rapporti settimanali.

Tra le funzioni specifiche dei responsabili provinciali figurava:

- l'assegnazione dei Comuni della Provincia di competenza ai singoli coordinatori intercomunali;
- la predisposizione dei programmi di attività dei coordinatori intercomunali;
- l'espletamento di attività di istruzione;
- l'organizzazione delle indagini post-censuarie.

Nella struttura organizzativa il *livello comunale* è stato rappresentato dall'*Ufficio di censimento comunale (UCC)*, con la funzione di rilevazione diretta sul territorio. I principali compiti assegnati all'UCC sono stati:

- la nomina di eventuali ulteriori coordinatori comunali;
- la selezione dei rilevatori;
- l'istruzione ai rilevatori e coordinatori comunali;
- la verifica, controllo e aggiornamento degli elenchi delle unità di rilevazione;
- la raccolta dei dati presso le aziende agricole e il controllo della corretta compilazione dei questionari;
- la comunicazione periodica di informazioni e dati sullo svolgimento delle operazioni censuarie;
- la revisione quantitativa del materiale raccolto e il suo confezionamento per la successiva spedizione ai centri di registrazione.

Alle dirette dipendenze del responsabile dell'UCC hanno operato i coordinatori comunali e i rilevatori. La nomina dei primi era obbligatoria nei Comuni con almeno 600 aziende da censire. I

secondi sono stati impegnati nella misura di uno ogni 150 aziende (o frazione di 150 comunque non inferiore a 100).

Ai coordinatori comunali è stato affidato l'incarico di pianificare, coordinare e controllare l'attività di rilevazione presso le aziende. I rilevatori comunali hanno effettuato la rilevazione presso le aziende agricole, raccogliendo i dati tramite intervista diretta ai conduttori.

4. Le attività di formazione ed istruzione della rete di rilevazione

A causa dell'articolazione territoriale e della complessità della rete di rilevazione, l'attività di formazione e istruzione dei soggetti coinvolti ha avuto un ruolo determinante per il buon esito delle operazioni censuarie.

Le attività formative hanno coperto l'intera rete di rilevazione con una serie di interventi "a cascata", ricorrendo a più strumenti. Infatti i corsi di istruzione e formazione si sono sviluppati secondo un percorso per fasi successive che ha coinvolto via via destinatari diversi: gli Uffici regionali dell'Istat, gli Uffici di censimento regionali (UCR), gli Uffici di censimento provinciali (UCP), i coordinatori intercomunali e i loro responsabili provinciali e gli Uffici di censimento comunali (UCC) con i loro coordinatori e rilevatori.

Dato l'elevato numero delle persone da formare e la loro distribuzione su tutto il territorio nazionale, nonché la diversità dei fabbisogni formativi, si sono attuati molteplici interventi. Accanto alla formazione in aula si è fatto ricorso anche allo strumento della formazione a distanza, tramite l'utilizzo di appositi strumenti (CD-Rom formativo, pagina dedicata nel sito Internet del Censimento).

Ulteriori interventi di carattere formativo, aggiuntivi rispetto a quelli dedicati alle istruzioni per la rilevazione, si sono svolti nei confronti dei coordinatori intercomunali e dei coordinatori comunali, a cura sia dell'Istat, sia degli Uffici regionali di censimento.

Interventi di verifica della formazione dei rilevatori e di *training on the job* sono stati svolti dai coordinatori intercomunali nel corso delle ispezioni volte a fornire assistenza tecnica agli UCC durante lo svolgimento della rilevazione.

Le istruzioni al personale degli UCR, ai responsabili degli UCP e ai responsabili provinciali dei coordinatori intercomunali sono state effettuate da personale selezionato dall'Istat e da funzionari dell'Istituto.

Le istruzioni ai coordinatori intercomunali sono state trasmesse da personale appartenente all'Istat e agli UCR, nonché dai responsabili dei coordinatori intercomunali. A loro volta, i coordinatori intercomunali, coadiuvati da personale dell'Istat, hanno effettuato gli interventi di istruzione ai coordinatori comunali e ai rilevatori.

5. Il campo di osservazione e l'unità di rilevazione

Il campo di osservazione del Censimento dell'agricoltura ha considerato tutte le aziende agricole, forestali e zootecniche, di qualsiasi ampiezza e da chiunque condotte. Sono rientrate nel suddetto campo di osservazione anche:

- le aziende agricole degli istituti di ricerca, degli ospedali, delle cliniche, delle comunità religiose, degli istituti penitenziari e delle imprese industriali;
- gli allevamenti di tori e verri da riproduzione, gli allevamenti di cavalli, i centri di incubazione;
- le aziende agricole costituite da prati permanenti e/o pascoli condotti dalle amministrazioni comunali (terreni messi a disposizione, generalmente dietro corresponsione di un canone, per il pascolo di animali appartenenti ad altre aziende).

I terreni destinati ad alcuni usi particolari, se non compresi nella superficie totale di un'azienda agricola attiva, sono stati esclusi dal campo di osservazione del Censimento. Questa esclusione riguarda in particolare:

- i suoli edificabili o comunque non destinati ad uso agricolo;
- i parchi e i giardini ornamentali;
- i terreni completamente abbandonati;
- i piccoli orti familiari, generalmente annessi alle abitazioni, la cui produzione era destinata normalmente all'autoconsumo (salvo il caso in cui la persona che ne disponeva fosse conduttore di azienda agricola; in tal caso l'orto doveva essere considerato parte integrante dell'azienda stessa);
- i piccoli allevamenti a conduzione familiare, costituiti da uno o due capi di bestiame suino, ovino, caprino o da pochi animali di bassa corte (polli, tacchini, oche, conigli ecc.) utilizzati normalmente per autoconsumo (salvo il caso in cui la persona che ne disponeva fosse anche conduttore di azienda agricola; in tal caso questi allevamenti dovevano essere considerati parte integrante dell'azienda stessa).

Sono state inoltre escluse dal campo di osservazione le scuderie, i terreni per l'esercizio dei cavalli da corsa, gli allevamenti di cani, i centri di commercio del bestiame ed i macelli che non praticavano l'allevamento del bestiame. Gli allevamenti ittici (impianti di acquacoltura) sono rientrati nel campo di osservazione del Censimento solo se praticati nell'ambito di un'azienda agricola.

L'unità di rilevazione del Censimento è stata l'*azienda agricola, forestale e zootecnica*, definita come *l'unità tecnico-economica costituita da terreni, anche in appezzamenti non contigui, ed eventualmente da impianti ed attrezzature varie in cui si attua la produzione agraria, forestale o zootecnica ad opera di un conduttore, e cioè persona fisica, società od ente, che ne sopporta il rischio sia da solo (conduttore coltivatore o conduttore con salariati), sia in forma associata.*

Caratteri distintivi fondamentali di un'azienda agricola sono stati pertanto:

- l'utilizzazione dei terreni per la produzione agricola e/o forestale e/o zootecnica: tali terreni potevano essere costituiti da una o più particelle (contigue o no), situate nello stesso Comune oppure in Comuni diversi, anche non confinanti o vicini tra loro;
- la presenza di un conduttore, cioè di una persona fisica, società od ente che sopportava il rischio imprenditoriale connesso con l'attività economica dell'azienda.

Tra le aziende agricole sono state comprese anche quelle prive di terreno agrario ed in particolare:

- le aziende zootecniche nelle quali si allevava bestiame senza utilizzazione di terreno agrario (allevamenti intensivi di bovini, di suini, avicunicoli, ecc.);
- le aziende zootecniche nelle quali il bestiame veniva allevato utilizzando terreni pascolativi appartenenti a Comuni, ad altri enti pubblici od a privati, senza che i terreni potessero configurarsi come elementi costitutivi di dette aziende.

6. I criteri per l'individuazione delle aziende agricole

Le aziende agricole sono state individuate nel Comune, ed in particolare nel foglio di mappa catastale, in cui ricadeva il centro aziendale o, in mancanza di esso, la maggior parte delle particelle catastali costituenti la superficie totale aziendale. Ne consegue che le aziende agricole, i cui terreni erano situati in due o più fogli di mappa catastali dello stesso Comune oppure in due o più Comuni, sono state rilevate dal Comune ove era situato il centro aziendale e, quindi, indicate nel relativo foglio di mappa catastale. Pertanto, il luogo dove era ubicata l'abitazione del conduttore, se non coincidente con il centro aziendale, non ha costituito elemento per l'individuazione di un'azienda agricola, né per l'attribuzione dell'azienda stessa ad un determinato foglio di mappa.

Per *centro aziendale* s'intende il complesso dei fabbricati situati nei terreni dell'azienda agricola e connessi alla sua attività produttiva. Il centro aziendale, in molti casi, comprende le abitazioni del

conduttore e dell'altra manodopera impiegata nei lavori agricoli aziendali, i ricoveri per animali, i locali per l'immagazzinamento dei prodotti (magazzini, sili da foraggio, fienili, ecc.) e quelli per il deposito di macchine ed attrezzi di uso agricolo.

Le aziende pastorali con greggi transumanti, nel caso in cui il conduttore disponeva anche di terreno agrario, sono state individuate nel Comune e foglio di mappa catastale nel quale ricadeva il centro aziendale o la maggior parte delle particelle costituenti la superficie totale aziendale. Se, invece, tali aziende erano prive di terreno agrario (esclusivamente zootecniche), sono state individuate nel Comune e foglio di mappa catastale nel quale erano situati i ricoveri di proprietà dell'azienda; oppure, se l'azienda non possedeva ricoveri propri, nel Comune dove il gregge era stato ricoverato per la maggior parte dell'anno; oppure, se quest'ultimo criterio fosse risultato di difficile adozione, nel Comune dove il gregge si trovava alla data di riferimento del Censimento.

Ai fini del censimento, per individuare le aziende agricole si è fatto riferimento ai conduttori e non ai proprietari o intestatari dei terreni, in quanto:

- il proprietario o intestatario dei terreni non è necessariamente conduttore di azienda agricola, termine con il quale si intende la persona fisica, società o ente, che, in quanto responsabile giuridico ed economico, sopporta il rischio della gestione aziendale, indipendentemente dal titolo di possesso dei terreni;
- i terreni di proprietà o intestati a soggetti diversi possono essere condotti da un'unica azienda agricola.

I censimenti generali del 2000-01 prevedono di incrementare in misura significativa il dettaglio territoriale disponibile nella georeferenziazione dei dati, con l'obiettivo di potenziare la capacità informativa dei dati raccolti. In particolare, Il 5° Censimento generale dell'agricoltura, che copre con il suo campo di osservazione il territorio extraurbano, ha adottato per la prima volta come livello minimo di aggregazione dei dati il foglio di mappa catastale, che ha il vantaggio di essere un riferimento facilmente individuabile sia per i rispondenti che per gli utenti finali e corrisponde ad un livello di dettaglio ottimale, ad esempio, per le esigenze di analisi della pianificazione territoriale. La disponibilità dei dati elementari aggregati per foglio di mappa consentirà di ottenere proiezioni cartografiche molto accurate dei risultati censuari: dalla semplice localizzazione delle aziende agricole e dei relativi terreni a mappe tematiche sull'utilizzazione del suolo e sulla distribuzione delle caratteristiche strutturali e tipologiche delle aziende.

7. Il questionario di rilevazione

Nella progettazione del questionario di azienda si è tenuto conto di esigenze diverse: la domanda di informazioni da parte dell'utenza; l'obbligo di rispondere alle esigenze internazionali (FAO e UE) secondo un prestabilito elenco di caratteristiche da rilevare; l'esigenza di mantenere la confrontabilità dei risultati con quelli delle precedenti rilevazioni censuarie; la necessità di indagare fenomeni attuali di interesse nazionale e locale; la limitazione degli oneri di risposta per i rilevatori, e, soprattutto, per le aziende stesse.

Il questionario di rilevazione adottato per il 5° Censimento generale dell'agricoltura ha rappresentato una soluzione di equilibrio tra queste esigenze. Una volta assicurata la sua corrispondenza al quadro informativo richiesto dai regolamenti europei, esso è stato redatto apportando integrazioni finalizzate a rispondere alle molteplici esigenze informative nazionali e locali.

Il compito di definire i contenuti rispondenti a tali esigenze è stato affidato ad una apposita sottocommissione nell'ambito della Commissione di studio avente l'incarico di formulare proposte in merito agli aspetti organizzativi, metodologici e tecnici per il 5° Censimento generale dell'agricoltura. Le attività svolte al riguardo nel corso di circa un anno hanno consentito l'approntamento di un questionario di azienda, che, oltre a consentire una soddisfacente comparabilità dei risultati nel tempo,

ha esteso le informazioni su fenomeni maggiormente esplicativi della nuova realtà agricola. In esso sono stati mantenuti molti dei quesiti già rilevati nel 1990, compresi quelli relativi alla viticoltura, ed inserite alcune interessanti novità.

In particolare, i nuovi quesiti hanno riguardato:

- la ulteriore suddivisione della superficie aziendale secondo il titolo di possesso dei terreni: proprietà, affitto (Legge 203/82) e uso gratuito;
- una maggiore articolazione della forma giuridica delle aziende (persona fisica, società, cooperativa, associazione di produttori, Ente pubblico);
- più specifiche informazioni sulla tenuta della contabilità aziendale;
- la rilevazione della superficie utilizzata per attività extragricole (turismo, sport, ecc.);
- la capacità lavorativa oraria degli impianti per la lavorazione e/o trasformazione in azienda dei prodotti delle coltivazioni;
- la consistenza degli "altri" allevamenti, la produzione del latte distinta per specie, l'impiego del latte munto e i prodotti ottenuti dalla lavorazione del latte in azienda;
- riguardo al lavoro aziendale, la posizione nella professione dei componenti la famiglia del conduttore e la distinzione della "altra manodopera aziendale" tra operai e dirigenti e impiegati, nonché la loro distinzione per genere;
- alcune informazioni sulle pratiche colturali e sui sistemi utilizzati per la fertilizzazione dei terreni;
- le produzioni di qualità, sia vegetali che zootecniche.

8. Epoca di riferimento dei dati

Fanno riferimento all'annata agraria 1° novembre 1999 – 31 ottobre 2000 i dati relativi a: vendita dei prodotti dell'azienda; contabilità; utilizzazione dei terreni; lavoro; mezzi meccanici; contoterzismo; attrezzature informatiche; rapporti con l'esterno.

Fanno riferimento alla data del 22 ottobre 2000 i dati relativi a: forma di conduzione; forma giuridica; credito agrario; adesione ad organismi associativi economici; parchi ed aree protette; ricoveri; superficie totale; superficie agricola utilizzata; consistenza degli allevamenti; fabbricati ed abitazioni.

La condizione professionale del conduttore, dei familiari, dei parenti e del capo azienda si riferisce a quella posseduta nella settimana precedente il 22 ottobre 2000. Fanno riferimento all'anno solare 2000 i dati relativi alla produzione del latte.

9. L'aggiornamento degli elenchi comunali delle aziende agricole

Sul piano tecnico-metodologico, il problema di maggior rilevanza nell'esecuzione di un censimento generale dell'agricoltura è connesso con l'identificazione delle aziende e con l'obiettivo di massimizzare il grado di copertura della rilevazione, dato il notevole riflesso che tale operazione riveste nel dimensionamento numerico del collettivo di osservazione.

Le operazioni di aggiornamento si sono articolate nelle seguenti fasi:

- produzione dell'elenco delle aziende agricole, forestali e zootecniche, risultanti nello schedario Istat e dell'elenco dei soggetti risultanti in archivi e/o registri di fonte amministrativa e non individuati tra i conduttori delle aziende agricole, forestali e zootecniche dello schedario Istat
- individuazione delle aziende agricole, forestali e zootecniche "ancora esistenti", "non più esistenti" e "di nuova costituzione" (rispetto all'elenco, basato sul Censimento del 1990);
- per ciascuna azienda agricola risultante negli elenchi come "ancora esistente" o "di nuova costituzione", indicazione dell'ubicazione del centro aziendale o, in assenza di esso, della località dove ricadeva il maggior numero di particelle dei terreni costituenti l'azienda agricola. Tale località

poteva essere distinta dal domicilio del conduttore, ove quest'ultimo non coincidesse con l'ubicazione del centro aziendale. Per le aziende "ancora esistenti" dovevano essere verificati, modificati ed eventualmente integrati i dati personalizzati a cura dell'Istat;

- per ciascuna azienda agricola "ancora esistente" o "di nuova costituzione", indicazione delle superfici ricadenti nel Comune, distintamente per i terreni situati nello stesso foglio di mappa catastale del centro aziendale e per quelli ricadenti in altri fogli di mappa dello stesso Comune o di altri Comuni, con la specificazione, per ciascuna azienda, del numero complessivo delle particelle catastali che ne costituivano la superficie. Per le aziende prive di terreno agrario (esclusivamente zootecniche) si doveva indicare il Comune e il foglio di mappa catastale ove erano situati i ricoveri di proprietà dell'azienda; oppure, se l'azienda non possedeva ricoveri propri, il Comune dove erano ricoverati i capi di bestiame per la maggior parte dell'anno; oppure, se quest'ultimo criterio risultava di difficile adozione, il Comune dove gli allevamenti si trovavano al momento della verifica effettuata per l'aggiornamento;
- scambi di informazioni tra Comuni sulle superfici di aziende con parte dei terreni localizzati in Comuni diversi;
- compilazione dei riepiloghi delle superfici di foglio di mappa catastale e comunali e verifica del grado di copertura raggiunto.

Per agevolare i compiti degli Uffici comunali, l'Istat ha fornito a ciascuno di essi un apposito Manuale contenente il piano completo dell'aggiornamento con le istruzioni da seguire per le diverse operazioni da effettuare. Inoltre l'Istat ha inviato a ciascun Comune un CD multimediale con finalità di comunicazione generale sui censimenti 2000 – 2001, unitamente ad un apposito *software*, le cui procedure hanno consentito la compilazione automatica di alcuni modelli man mano che il Comune procedeva alle previste operazioni di aggiornamento degli elenchi.

Alle operazioni di aggiornamento hanno contribuito l'Istat, i Comuni e le Camere di Commercio, ciascuno con ruoli e compiti ben definiti.

Prima di avviare le operazioni di aggiornamento l'Istat ha effettuato un preliminare processo di integrazione e/o sovrapposizione dei dati anagrafici e strutturali contenuti nei principali archivi amministrativi di interesse agricolo, ha predisposto la metodologia, sviluppato le procedure informatiche di acquisizione e trattamento delle informazioni aggiornate, prodotto il materiale per l'aggiornamento stesso su supporto cartaceo ed informatico, nonché sottoposto a verifica di fattibilità tutte le modalità tecniche ed organizzative dell'operazione.

In particolare l'aggiornamento delle liste si è basato su una verifica preliminare dell'archivio censuario riferito al 1990, svolta mediante l'uso di archivi anagrafici delle aziende aggiornati al 1997 e al 1998 e provenienti dal Sistema informativo agricolo nazionale (SIAN), dall'anagrafe tributaria del Ministero delle Finanze, dal registro delle imprese agricole tenuto presso le Camere di Commercio e dall'archivio residente presso l'AIMA (attualmente AGEA). Tale operazione di aggiornamento e di "incrocio" tra archivi (analoga a quella posta alla base dell'Archivio statistico delle imprese attive, ASIA) è stata estremamente complessa, in quanto il Censimento del 1990 non aveva rilevato il codice fiscale delle aziende agricole (o dei relativi conduttori). Di conseguenza, per effettuare le verifiche sono state utilizzate altre "chiavi", quali la localizzazione e la denominazione dell'azienda, tutti elementi certamente meno sicuri del codice identificativo.²

L'analisi integrata degli archivi sopra menzionati³ ha consentito di "rintracciare" circa 1.400.000 aziende censite nel 1990, informazione questa che è stata fornita ai Comuni per rendere più agevole il loro lavoro di aggiornamento degli elenchi. D'altra parte, i Comuni hanno ricevuto anche un elenco di

² Per essere trattato in modo efficace, l'archivio del 1990 e gli archivi integrativi sono stati preliminarmente sottoposti ad una "normalizzazione", cioè ad un trattamento statistico finalizzato ad assicurare che i caratteri in essi contenuti fossero resi omogenei e confrontabili tra loro.

³ L'operazione di *linkage* tra i diversi archivi, su cui si baserà anche in futuro la costruzione e l'aggiornamento annuale dell'Archivio statistico delle aziende e delle imprese agricole (ASIA) ha costituito, naturalmente, solo il primo passo del lavoro, cui sono seguite approfondite analisi di carattere statistico volte all'individuazione dei soggetti effettivamente titolari di un'attività agricola rientrante nel campo di osservazione del censimento.

circa 1.800.000 altri soggetti presenti negli archivi amministrativi, per i quali è stato impossibile procedere all'abbinamento automatico e preventivo con le unità contenute nell'archivio censuario del 1990. In alcuni casi si è trattato effettivamente di nuove aziende, ma in molti altri il mancato abbinamento è dipeso unicamente dalla assenza del codice identificativo nell'archivio del 1990.

L'operazione di aggiornamento è poi proseguita sul territorio a cura dei Comuni. Anche le Camere di Commercio, attraverso i propri Uffici di statistica, hanno partecipato all'operazione, svolgendo attività di coordinamento e monitoraggio in collegamento telematico con l'Istat.

Le modalità tecniche ed operative da seguire per l'aggiornamento sono state descritte in un apposito fascicolo contenente il Piano completo delle operazioni.

Con la circolare n.38 del 15 ottobre 1999 prot. 10465, sono stati disposti i criteri e le modalità per la costituzione degli Uffici di censimento comunali e provinciali, precisandone compiti e funzioni per l'aggiornamento.

Entro il mese di giugno 2000, tutti i Comuni, ad eccezione di pochi per i quali si è reso necessario prorogare la scadenza al mese di agosto, hanno trasmesso all'Istat tutto il materiale su supporto informatico e cartaceo. Il materiale pervenuto soltanto su supporto cartaceo, dopo i necessari controlli quantitativi e qualitativi presso l'Istat, è stato sottoposto a registrazione *in service*. Appena registrato, il materiale è stato elaborato al pari di quello pervenuto su supporto informatico, in modo da ottenere gli elenchi definitivi comunali, per foglio di mappa catastale. Questo ha costituito l'area di riferimento da assegnare successivamente a ciascun rilevatore per la raccolta dei dati mediante somministrazione del questionario aziendale.

I file contenenti i dati identificativi dei conduttori, integrati con quello di superficie totale dell'azienda, da inviare ai Comuni come elenchi definitivi, sono stati approntati dall'Istat nel periodo luglio - settembre 2000 e sono stati utilizzati anche per la personalizzazione dei questionari di rilevazione.

10. Le indagini pilota pre-censuarie

Al fine di risolvere le problematiche relative alla localizzazione delle aziende agricole e dei loro terreni, all'aggiornamento delle liste comunali di aziende, nonché alla messa a punto degli strumenti di rilevazione, sono state realizzate nel periodo pre-censuario tre indagini pilota:

1. *localizzazione e georeferenziazione dei terreni aziendali*: l'indagine è stata effettuata nel periodo novembre 1998 – gennaio 1999 per verificare le difficoltà incontrate dai Comuni nell'individuare le aziende agricole e nel localizzare i loro terreni. Hanno partecipato volontariamente 10 Comuni in totale; in particolare, 3 Comuni delle Marche, 5 dell'Emilia-Romagna e 2 della Toscana. Con questa indagine è stata verificata anche la possibilità di utilizzare, per la prima volta nel settore delle statistiche agricole, la documentazione catastale. Il materiale di base per l'esecuzione dell'indagine pilota (elenchi delle aziende agricole e dei soggetti da rilevare) è stato fornito dall'Istat) mentre la documentazione catastale è stata acquisita dai Comuni interessati all'indagine. Per agevolare il compito ai Comuni partecipanti l'Istat ha redatto un apposito manuale di istruzioni.
2. *aggiornamento dell'archivio Istat delle aziende agricole*: questa seconda indagine pilota è stata effettuata nel periodo aprile – maggio 1999 al fine di valutare la fattibilità delle operazioni di individuazione delle aziende agricole finalizzata all'aggiornamento degli elenchi. Ad essa hanno partecipato gli stessi Comuni già coinvolti nella prima indagine pilota, integrati da altri 22 in modo da rispettare criteri di rappresentatività per grandi circoscrizioni territoriali.

La metodologia seguita per questa seconda indagine pilota è stata simile a quella adottata per la prima. Tuttavia, tenuto conto che un aggiornamento esaustivo degli elenchi non può essere realizzato se non a seguito di un accurato e completo scambio di informazioni tra Comuni confinanti, tra i 30 sono stati scelti 2 Comuni "nucleo" con i rispettivi Comuni "satelliti" in numero di

8. In termini di numero di aziende agricole da aggiornare con l'indagine pilota, la selezione ha riguardato 5 Comuni con un numero consistente di aziende censite nel 1990 (Comuni "grandi" con oltre 1.000 aziende), 7 altri di "media dimensione" (500 - 1.000 aziende) e 20 di "piccola dimensione" (meno di 500 aziende).

Per i Comuni di grande e media dimensione l'indagine ha consentito di sperimentare le diverse modalità di assunzione delle informazioni dal conduttore, di verificare l'utilizzazione della cartografia più opportuna e di valutare le difficoltà inerenti la localizzazione dei terreni aziendali, nonché i tempi di esecuzione dell'operazione. Per 20 Comuni non erano previsti scambi di informazioni con i Comuni limitrofi, per i 2 Comuni "nucleo" sono state effettuate tutte le fasi dell'operazione di aggiornamento, sino alla completa verifica del grado di copertura raggiunto. Gli 8 Comuni "satelliti", infine, hanno proceduto all'aggiornamento degli elenchi di loro competenza, all'individuazione ed attribuzione delle aziende agricole e dei relativi terreni ai rispettivi fogli di mappa catastali ed allo scambio di informazioni con il corrispondente Comune "nucleo".

Anche per questa seconda indagine l'Istat ha approntato tutto il materiale di base su supporto cartaceo ed informatico, nonché la redazione di un apposito fascicolo di istruzioni.

3. *controllo della qualità degli elenchi aziendali e test del questionario di azienda agricola*: allo scopo di completare le attività preparatorie del Censimento, nel mese di maggio 2000 è stata condotta la terza indagine pilota, finalizzata a valutare le caratteristiche del questionario di rilevazione ed a verificare la qualità degli elenchi aziendali approntati con l'aggiornamento dell'archivio Istat. La rilevazione è stata affidata agli Uffici regionali di censimento (UCR). Essa ha riguardato circa 2.700 unità dislocate in 43 Comuni. Per l'esecuzione dell'indagine pilota gli UCR si sono avvalsi di proprio personale dipendente.

Sono stati utilizzati due modelli: il primo (Mod. ISTAT SME1) per stabilire l'appartenenza dell'unità oggetto dell'indagine pilota al campo di osservazione del Censimento; il secondo che riproduceva il questionario di azienda agricola (Mod. ISTAT CEAGR1) da somministrare alle unità risultate appartenenti al campo di osservazione a seguito dell'accertamento effettuato dal rilevatore.

Alla fine dell'intervista il rilevatore ha redatto per ciascuna azienda agricola intervistata un rapporto (Mod. ISTAT CEAGR RIL1), nel quale è stato precisato il grado di difficoltà riscontrato nella compilazione del questionario di azienda, il tempo di durata dell'intervista e la completezza e chiarezza delle istruzioni predisposte dall'Istat e delle definizioni adottate.

11. Le operazioni preliminari della rete di rilevazione

Preliminarmente alla raccolta dei dati presso i conduttori d'azienda, l'Istat ha fornito a ciascun Comune il materiale necessario allo svolgimento della rilevazione censuaria ed in particolare:

- a) l'elenco delle aziende agricole da intervistare (Mod. ISTAT CEAGR 201), nel quale sono state riportate le aziende individuate con l'aggiornamento degli archivi statistici ed amministrativi, distinte per foglio di mappa catastale;
- b) elenchi aggiuntivi contenenti le indicazioni sui conduttori domiciliati in luogo diverso dall'ubicazione del centro aziendale;
- c) i questionari di azienda agricola (Mod. ISTAT CEAGR 1) in bianco, secondo il numero delle aziende da censire, integrato da una congrua scorta;
- d) le etichette autoadesive con la pre stampa dei caratteri identificativi dei conduttori ai quali somministrare il questionario per le aziende agricole individuate in fase di aggiornamento; per le eventuali aziende nuove (o non identificate nel corso dell'aggiornamento) sono state fornite etichette in bianco, le quali contenevano soltanto i codici e le denominazioni della Provincia e del Comune ed un apposito codice di azienda;

- e) un congruo numero di copie del manuale di istruzioni per la rilevazione, contenente le definizioni, le modalità tecnico-operative e le disposizioni per la raccolta dei dati;
- f) un congruo numero di CD-rom per la formazione dei rilevatori;
- g) il materiale e i modelli accessori da utilizzare per lo svolgimento delle operazioni e per la spedizione del materiale censuario, al termine delle operazioni stesse.

Sempre nel periodo precedente la rilevazione, gli UCC hanno svolto alcune operazioni preparatorie, come la predisposizione del materiale per ciascun rilevatore e la definizione degli "itinerari di sezione" per il rilevatori. Di particolare rilievo, in tale ambito, sono stati i casi in cui vi era differenza tra l'ubicazione dell'azienda e il domicilio del conduttore. Al fine di agevolare gli UCC nella rilevazione di queste aziende, l'Istat ha trasmesso agli UCC, su supporto informatico, la lista dei "conduttori con domicilio in Comune diverso da quello di rilevazione".

Inoltre, per agevolare il compito dei rilevatori e dei rispondenti, molti Comuni hanno fornito a ciascun rilevatore una copia del foglio di mappa catastale di competenza, unitamente ad una copia del quadro di unione dei fogli di mappa in cui si ripartisce il territorio comunale. Ciò ha consentito al rilevatore di individuare più facilmente l'ubicazione delle aziende e la distribuzione dei loro terreni sul territorio. In questo modo si è anche agevolato il rispondente nella collocazione delle diverse attività aziendali in ciascun foglio di mappa.

12. Le attività di raccolta dei dati

All'inizio del mese di ottobre 2000 gli UCC hanno ricevuto il materiale necessario allo svolgimento della rilevazione censuaria. A partire dal 23 ottobre 2000, i rilevatori hanno condotto personalmente le interviste con i conduttori delle aziende agricole secondo un calendario programmato sulle seguenti scadenze di conclusione della rilevazione sul campo: 22 novembre 2000 per i Comuni con meno di 100 aziende da censire e 31 dicembre 2000 per i Comuni con 100 o più aziende da censire.

La concentrazione dei tempi previsti per la raccolta dei dati in circa 60 giorni lavorativi ha richiesto l'impiego di più personale rispetto al precedente censimento.

La revisione dei questionari di rilevazione da parte dei coordinatori comunali è stata effettuata, di norma, giornalmente presso l'UCC, subordinatamente alla consegna quotidiana dei questionari compilati da parte dei rilevatori. L'attività di revisione si è svolta nel periodo dal 23 ottobre 2000 al 12 gennaio 2001, anche con l'ausilio dei coordinatori intercomunali, i quali hanno visitato periodicamente gli UCC, così da risolvere eventuali dubbi ed offrire assistenza tecnica alla rilevazione.

A questo stesso scopo l'Istat ha attivato durante il periodo della rilevazione censuaria due numeri verdi di *help-desk* delle operazioni di raccolta dei dati destinati uno agli operatori istituzionali della rete censuaria e l'altro ai rispondenti.

Il primo è stato gestito dagli Uffici regionali dell'Istat, mentre il secondo è stato affidato ad un *call center* specializzato che ha operato sull'intero territorio nazionale. In entrambi i casi, comunque, l'Istat ha provveduto a predisporre preliminarmente un numero molto consistente di risposte a fattispecie di quesiti (oltre 700 per il primo e più di 35 per il secondo), opportunamente ripartiti nell'ambito di tre differenti tipologie (amministrativa, metodologica e tecnico-informatica). Il ricorso a tali numeri verdi è stato consistente: a quello destinato agli operatori di censimento sono pervenute 6.416 chiamate, di cui 4.235 da parte degli UCC, a quello destinato agli altri soggetti sono pervenute 4.233 chiamate.

Non appena revisionati tutti i questionari di azienda compilati dai rilevatori, gli UCC hanno provveduto alla redazione dei prospetti riepilogativi contenenti i dati relativi alle principali variabili rilevate a livello di foglio di mappa (Mod. ISTAT RIEP 1). Man mano che la compilazione dei prospetti riepilogativi è stata terminata, e comunque entro febbraio 2001, l'UCC ha provveduto a riepilogare tali prospetti a livello comunale, compilando l'apposito modello predisposto dall'Istat (Mod. ISTAT RIEP 2) che è stato inviato all'UCP competente per territorio. I modelli riepilogativi per Comune hanno

consentito all'Istat di elaborare e diffondere alcuni risultati preliminari l'8 marzo 2001 e quelli provvisori il 20 giugno 2001.

La verifica del buon andamento delle operazioni censuarie è stata svolta attraverso un sistema di monitoraggio basato su rapporti periodici inoltrati dagli UCC agli UCP. Tali rapporti sono stati immessi da questi ultimi nella rete telematica appositamente predisposta e sono stati resi disponibili in tempo reale agli uffici di censimento regionali (UCR) ed all'Istat. Più in dettaglio, il monitoraggio ha previsto le seguenti attività:

- a) gli uffici di censimento comunali:
 - hanno comunicato al competente UCP l'inizio della raccolta dei dati;
 - in funzione della numerosità aziendale di competenza, hanno inviato via fax o per via telematica, al competente UCP l'apposito modello con la comunicazione del numero dei questionari compilati, evidenziando anche il numero delle aziende viticole e zootecniche;
 - al termine della raccolta dei dati hanno trasmesso all'UCP gli appositi modelli, nei quali sono stati indicati, tra l'altro, il numero definitivo delle aziende censite, il numero delle aziende per le quali non è stato possibile condurre l'intervista, il numero delle aziende viticole e zootecniche, queste ultime distinte per gli allevamenti bovini, suini, ovini ed altri tipi, alcuni ulteriori dati riassuntivi a livello comunale;
- b) i responsabili provinciali dei coordinatori intercomunali: hanno inoltrato all'UCP e all'UCR competenti per territorio, mediamente ogni 14 giorni, un rapporto sull'attività svolta dai coordinatori intercomunali di propria competenza, compilando l'apposito modello predisposto dall'Istat; tale modello ha fornito per ogni coordinatore intercomunale il numero delle visite effettuate presso ciascun Comune di competenza, il numero dei questionari revisionati unitamente ai rilevatori e ai coordinatori comunali, il grado di difficoltà riscontrato dai rilevatori nella compilazione delle diverse sezioni dei questionari di rilevazione, nonché i problemi eventualmente riscontrati nell'attività dei Comuni;
- c) gli Uffici di censimento provinciali: hanno provveduto all'inserimento nella rete Internet delle informazioni ricevute dagli UCC e dai responsabili dei coordinatori intercomunali, impegnandosi tempestivamente a risolvere i problemi che emergevano dal monitoraggio;
- d) gli Uffici di censimento regionali: hanno riepilogato a livello regionale le informazioni ricevute dagli Uffici di censimento provinciali, utilizzando i prospetti appositamente predisposti dall'Istat, trasmettendoli per via telematica all'Istat ed alla competente Commissione tecnica regionale; essi sono, inoltre, intervenuti tempestivamente per la risoluzione dei problemi evidenziati dal monitoraggio, collaborando strettamente con gli UCP e gli Uffici regionali dell'Istat.

Il monitoraggio telematico è stato svolto utilizzando la rete Internet come struttura di trasmissione, limitando però l'accesso alle aree di monitoraggio ai soli soggetti autorizzati. In questo modo è stato possibile assicurare in tempo reale la condivisione delle informazioni relative allo stato di avanzamento delle operazioni censuarie tra tutti i soggetti della rete territoriale.

Al termine delle operazioni di rilevazione, gli UCC hanno confezionato tutto il materiale utilizzato per la raccolta dei dati, secondo le istruzioni trasmesse dall'Istat. Anche le operazioni di trasmissione del materiale sono state monitorate mediante apposite comunicazioni veicolate dalla rete telematica.

13. La registrazione controllata

La registrazione dei dati su supporto informatico è stata eseguita presso 6 centri distribuiti sul territorio nazionale. Tale attività è stata svolta dai centri applicando piani di registrazione controllata predisposti secondo norme tecniche, operative e di sicurezza stabilite dall'Istat che ha provveduto anche a verificarne l'applicazione. Ciò ha consentito di garantire la completa omogeneità tra le operazioni effettuate dai diversi centri.

Le regole di registrazione dei dati sono state impostate in modo da garantire la maggiore conformità possibile tra le informazioni memorizzate sul supporto informatico ed il questionario cartaceo. Inoltre, nel *software* di registrazione dei dati sono state introdotte alcune regole di incompatibilità con lo scopo di evidenziare particolari incongruenze. Compito dell'operatore è stato di verificare se l'errore segnalato fosse dovuto ad una errata digitazione oppure ad una errata compilazione del questionario. Nel primo caso l'operatore era tenuto a correggere l'errore introdotto; nel secondo, invece, doveva confermare la registrazione effettuata e segnalare la situazione anomala, secondo una opportuna sintassi, su un file di errori che è stato consegnato all'Istat insieme ai dati registrati.

I supporti informatici contenenti i dati registrati per ciascuna Provincia sono stati sottoposti dall'Istat ad una serie di controlli tecnici a campione che hanno garantito il rispetto degli standard di qualità della registrazione effettuata. In questo modo i livelli accertati di errore nella registrazione non hanno superato le soglie prestabilite per la validità dell'operazione.

La registrazione era stata inizialmente fissata nel periodo maggio - settembre 2001; tuttavia, alcune difficoltà tecniche riscontrate presso alcuni centri non hanno consentito il pieno rispetto della tempistica inizialmente predisposta, ritardando così la disponibilità presso l'Istat dei dati registrati per alcune Regioni.

14. Il trattamento informatico dei dati

Espletati i necessari controlli amministrativi e tecnici dei dati contenuti sul supporto informatico provinciale, i record registrati sono stati sottoposti ad un programma di controllo (piano di incompatibilità) che prevedeva l'imposizione automatica, sotto determinate condizioni, di notizie mancanti e la correzione di notizie registrate nei casi di accertata incongruenza.

Il controllo automatico dei dati qualitativi (mutabili) è stato effettuato con tabelle decisionali a doppia o multipla entrata (adottando come criteri di base le definizioni censuarie dei singoli quesiti) e con tabelle di correzione che, secondo combinazioni di risposte non compatibili, prevedevano quale risposta si dovesse ritenere non fondamentale e consentivano l'imposizione della relativa correzione. In caso di combinazioni di tre o più risposte incompatibili, si è corretto il minor numero di risposte necessarie a ristabilire la compatibilità tra esse.

Tabelle decisionali e di correzione per area geografica sono state impostate per quelle coltivazioni la cui presenza è limitata solo in aree geoclimatiche definite. Il controllo automatico dei dati quantitativi (variabili) è stato effettuato con i metodi dell'operatore logico e della funzione di controllo.

Per numerose variabili del questionario di azienda è stata verificata la relazione dell'operatore uguaglianza o disuguaglianza (maggiore o minore). Ad esempio, la superficie irrigata di una coltivazione non può essere superiore alla superficie complessiva della coltivazione stessa, la quantità di latte trasformato deve essere minore o uguale alla quantità di latte munto, e così via.

Maggiormente applicata è stata la funzione di controllo, considerato l'elevato numero di variabili soggette a quadratura con la funzione "addizione". Ad esempio, la somma delle singole superfici deve essere uguale alla superficie totale aziendale; la somma del numero dei capi delle singole categorie di bestiame bovino deve essere uguale al numero totale di capi bovini, e così via.

Inoltre, le risposte ai quesiti del questionario sono in prevalenza non obbligatorie. Ove però sono risultate presenti una o più risposte non obbligatorie, ciò ha implicato il controllo di presenza di risposta ad altro quesito.

Una volta verificata l'esistenza della condizione di errore, è stato automaticamente corretto il campo del *record* relativo al quesito affetto da errore. Nel caso di controlli tra più campi appartenenti allo stesso *record* o a *record* diversi relativi ad uno stesso questionario, sono stati scelti uno o più campi come fondamentali ed i rimanenti campi sono stati oggetto di correzione.

La procedura descritta ha permesso di ottenere come risultato una sufficiente minimizzazione della differenza tra i dati aggregati osservati e i dati aggregati reali.

Dal supporto informatico così ottenuto sono state elaborate delle tavole di controllo contenenti i principali caratteri delle aziende agricole rilevati con il questionario di azienda ed i possibili confronti con quelli del precedente Censimento del 1990, secondo i livelli territoriali previsti.

Un'analisi approfondita dei dati contenuti nelle tavole suddette ha consentito l'individuazione di "aziende anomale" (aventi cioè delle caratteristiche sostanzialmente diverse rispetto a quelle desumibili anche da altre fonti) da sottoporre ad ulteriori controlli ed eventuali correzioni parametriche o interattive.

Dopo l'ultimazione delle precedenti fasi di controllo critico e di analisi dei dati, si è proceduto alla costruzione di una struttura, tipo *data warehouse*, per la costruzione delle tavole statistiche. Tale struttura prevede la trasposizione dei dati dalla forma tipo "questionario" ad una forma più idonea per l'interrogazione dei microdati (Tabelle dei fatti).

I dati, infatti, presentavano una struttura studiata per fornire il massimo della *performance* in fase di inserimento, *check* e controllo. Detta struttura è del tutto inadatta per la produzione veloce di tavole statistiche e per l'analisi; a tal proposito si è resa necessaria la creazione di 21 tabelle dei fatti che aggregano settorialmente e per argomenti i dati di rilevazione, riclassificando ove necessario le voci e aggregando per classi e settori previsti dal piano di diffusione. Queste tabelle hanno alimentato tutti i processi di creazione dei volumi cartacei, della stampa su richiesta (*Print on demand*) e della produzione delle tavole sul *web*.

Le tabelle dei fatti sono le fonti che alimentano ulteriori strutture di dati (*datamart*) più sintetiche (a livello di Comune) che vengono poi date in *input* alle procedure informatiche preposte alla consultazione libera.

Sui *datamart* tutti i dati "sensibili" (a norma della Legge 675 a tutela della *privacy*) sono stati oscurati, al fine di preservare il segreto statistico. Gli elaborati prodotti sono stati realizzati parametrizzando il livello territoriale, in modo da produrre agevolmente le tavole a livello provinciale, regionale e nazionale.

15. Il piano di diffusione dei risultati

Tenuto conto del Protocollo di intesa tra Istat e Conferenza dei Presidenti delle Regioni e di quanto previsto dall'articolo 17 del regolamento di esecuzione del Censimento l'Istat ha fornito agli Uffici di statistica delle Regioni che ne hanno fatto richiesta i file dei dati definitivi, privi dei caratteri anagrafici, relativi alle singole unità di rilevazione per il territorio di rispettiva competenza. Ciò ha permesso di programmare la diffusione dei dati secondo modalità articolate nei tempi, negli strumenti e nei contenuti. In particolare, i dati provvisori del Censimento sono stati diffusi dall'Istat in due occasioni. Con la prima l'Istat ha diffuso l'8 marzo 2001 una "Statistica in breve" con alcuni dati preliminari relativi al numero complessivo di aziende agricole ed alla loro distribuzione per Regione. Successivamente l'Istat ha prodotto una seconda "Statistica in breve", che ha diffuso il 20 giugno 2001, con i dati provvisori a livello nazionale e regionale riferiti al numero delle aziende con e senza superficie agricola utilizzata (SAU), secondo le principali forme di utilizzazione dei terreni, e con allevamenti, secondo le principali specie di bestiame. Anche diverse Regioni hanno curato in proprio la diffusione dei dati provvisori ad un maggior livello di dettaglio a partire dal mese di giugno 2001.

Il piano di diffusione dei dati definitivi a livello regionale è stato concordato dall'Istat con il Centro Interregionale per il sistema informativo ed il sistema statistico (CISIS) ed è stato messo in atto secondo criteri organizzativi comuni. A partire dal 14 giugno 2002 sono state effettuate conferenze stampa organizzate congiuntamente dall'Istat e dai singoli Uffici di statistica delle Regioni, durante le quali sono stati presentati i risultati definitivi fino a livello comunale riguardanti le principali

caratteristiche strutturali delle aziende agricole. I principali dati sono stati anche esposti sui siti Internet dell'Istat e delle Regioni interessate insieme a prime note di commento.

Il piano di pubblicazione dei risultati definitivi del 5° Censimento generale dell'agricoltura è stato predisposto dall'Istat secondo un'articolazione che distingue tra livelli territoriali di riferimento e contenuti caratterizzanti. Le pubblicazioni sono così articolate:

A. Pubblicazioni generali

1. *“Caratteristiche strutturali delle aziende agricole”*
 - a) Fascicolo nazionale
 - b) Fascicoli regionali
 - c) Fascicoli provinciali
2. *“Caratteristiche tipologiche delle aziende agricole”*
 - a) Fascicolo nazionale
 - b) Fascicoli regionali
 - c) *I censimenti agricoli in Italia dal 1961 al 2000*
3. Organizzazione e atti del 5° Censimento generale dell'agricoltura

B. Pubblicazioni tematiche

1. La coltivazione della vite in Italia
volume 1 – *“Caratteristiche generali”*
volume 2 – *“Vitigni”*
2. Le aziende familiari
3. Le imprese agricole
4. I giovani in agricoltura
5. L'uso del suolo (le coltivazioni)
6. La zootecnia (gli allevamenti)
7. Le infrastrutture aziendali (gli impianti, i fabbricati rurali ed i mezzi meccanici agricoli)
8. La donna in agricoltura

Tutti i volumi previsti dal piano di pubblicazione sono resi disponibili anche sul sito Internet dell'Istat. Inoltre, viene reso disponibile agli utenti un *data warehouse* specializzato.

C. Data Warehouse

Al termine del processo di *check* e controllo, i dati memorizzati su *database* relazionale sono stati normalizzati e trattati secondo le regole statistiche ed i vincoli imposti dai metodi di rilevazione.

Grafico 1 – Struttura del Data Warehouse

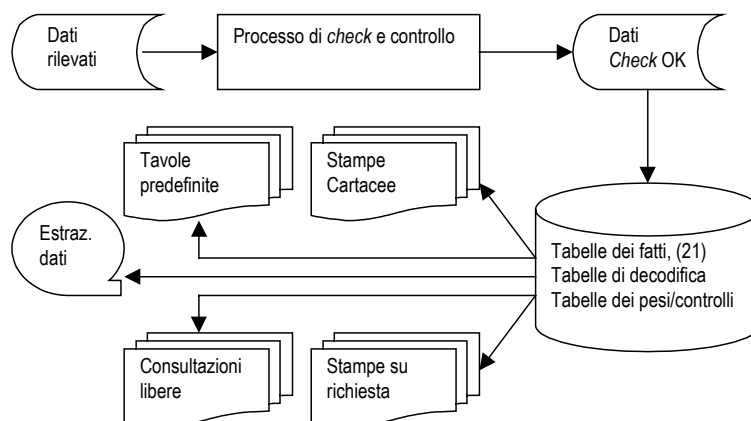

Essi sono stati trasferiti in strutture denominate “tabelle dei fatti”. Queste sono uniche per tutti i successivi processi del *Data Warehouse*.

La sua disponibilità consente ad utenti remoti di creare proprie interrogazioni e di ottenere risposte garantite sotto il profilo dell'integrità dei dati e del rispetto del segreto statistico.

16. Le indagini di qualità e copertura

La qualità dell'informazione statistica fornita dal 5° Censimento generale dell'agricoltura è stata documentata dall'Istat con due rilevazioni post-censuarie mirate a valutare il grado di copertura e il grado di attendibilità delle singole risposte fornite dai conduttori di azienda. Le due rilevazioni post-censuarie sono state eseguite, con riferimento al censimento dell'agricoltura, per la prima volta in questa occasione. Nella precedenti edizioni la valutazione della qualità dell'informazione, fornita con i risultati censuari, era stata realizzata con altre tecniche di analisi dei dati, come risulta dagli specifici volumi a suo tempo pubblicati. Le due indagini di controllo post-censuarie realizzate in questa occasione sono:

- *indagine di copertura*, finalizzata a fornire una misurazione del grado di copertura del Censimento relativamente alla popolazione delle aziende agricole, mediante un campione areale di fogli di mappa del Catasto dei terreni.
- *indagine di qualità*, finalizzata a fornire alcune valutazioni dell'errore di misura dovuto al processo di risposta, mediante reintervista telefonica su un campione di aziende rilevate al Censimento.

Con riferimento alla prima indagine, per *tasso di copertura* si intende il rapporto tra il numero di aziende agricole rilevate al Censimento ed il numero di aziende realmente esistenti sul territorio nazionale alla data di riferimento del Censimento stesso (22 Ottobre 2000).

I domini territoriali di riferimento delle stime sono: l'intero territorio nazionale (ad esclusione della Provincia autonoma di Bolzano), le cinque ripartizioni geografiche (Nord Ovest, Nord Est, Centro, Sud, Isole), le 19 Regioni e la Provincia autonoma di Trento.

Nell'indagine campionaria, di tipo areale, le unità finali di campionamento sono costituite dai fogli di mappa del Catasto dei terreni.⁴ Nella fase di rilevazione sono state individuate le aziende agricole che, alla data di riferimento del Censimento, avevano terreni nelle particelle catastali⁵ di ciascuno dei fogli di mappa selezionati nel campione.

Il disegno di campionamento è del tipo a due stadi con stratificazione delle unità di primo stadio.

Il primo stadio di campionamento è costituito dai Comuni che sono stati stratificati, nell'ambito di ciascuna Regione o Provincia autonoma, nel modo seguente:

- a) i Comuni del medesimo strato sono omogenei rispetto alla variabile numero di aziende facenti parte della lista inviata dall'Istat ai Comuni per il Censimento;
- b) gli strati hanno approssimativamente la medesima dimensione, ossia il numero di aziende agricole è circa lo stesso nei vari strati della Regione.

In ogni strato è stato selezionato un unico Comune campione con probabilità proporzionale alla sua dimensione definita secondo il punto (b) sopra riportato. Il secondo stadio di campionamento è stato costituito dai fogli di mappa catastali. In ciascun Comune campione è stato selezionato un unico foglio del Catasto dei terreni con probabilità proporzionale alla sua dimensione definita secondo il punto (b) sopra riportato. Ciascun foglio di mappa selezionato nel campione è stato sottoposto nuovamente a censimento, al fine di individuare le aziende agricole che avevano terreni nel territorio individuato dal foglio stesso.

⁴ *Foglio di mappa catastale*: insieme di particelle catastali continue, rurali o urbane, che appartengono a precise porzioni di territorio, predeterminate dal catasto dei terreni.

⁵ *Particella catastale*: poligono chiuso di una porzione di territorio situata in uno stesso Comune appartenente ad un'unica proprietà (la quale può appartenere a più soggetti), avente la stessa qualità o classe e la stessa destinazione. Una particella è individuata da un numero identificativo, da un foglio di mappa all'interno del quale è inserita, dal Comune e Provincia in cui il foglio ricade.

Obiettivo dell'*indagine di qualità* è stato ottenere stime sufficientemente affidabili dell'errore di misura e delle sue principali componenti (varianza di risposta e direzione dell'eventuale errore di misura) relativamente alle variabili più significative rilevate tramite il questionario censuario.

La rilevazione è stata condotta su un campione di aziende agricole, già rilevate al Censimento, attraverso una reintervista effettuata con tecniche di rilevazione telefonica (CATI). Le variabili oggetto dell'intervista telefonica riguardavano l'uso dei terreni, la consistenza dei principali allevamenti e le giornate di lavoro dell'annata agraria 1999-2000. Il meccanismo dell'indagine ha previsto il confronto tra il dato ottenuto sulla medesima unità nelle due rilevazioni – per le variabili rilevate sia al Censimento che all'indagine di qualità – e la riconciliazione delle eventuali differenze tra il dato rilevato al Censimento e la risposta all'intervista telefonica.

I domini territoriali di riferimento sono stati rappresentati dall'intero territorio nazionale, dalle cinque ripartizioni geografiche (Nord-Ovest, Nord-Est, Centro, Sud, Isole) e per alcune variabili dalle 19 Regioni e dalla Provincia Autonoma di Bolzano.

Per la selezione del campione di aziende agricole è stato adottato un disegno di campionamento a due stadi, con stratificazione delle unità del primo e del secondo stadio. Il primo stadio è stato rappresentato dai Comuni, stratificati per zona altimetrica e numero di aziende facenti parte della lista di aziende agricole rilevate al Censimento; il secondo stadio è stato costituito dalle aziende agricole stratificate per classe di superficie totale.

Avvertenze alle tavole

Generali

Le denominazioni e le circoscrizioni territoriali di Province e Comuni fanno riferimento alla data del 22 ottobre 2000. Nelle tavole che riportano i dati per classi di valori (superficie totale, superficie agricola utilizzata, giornate di lavoro, ecc.) gli estremi inferiori di ciascuna classe s'intendono inclusi e gli estremi superiori esclusi. Così, ad esempio, nelle classi di superficie da 2 a 5 ettari sono comprese le aziende da 2,00 ettari fino a 4,99 ettari.

Per alcune tavole si deve tener presente che, secondo i caratteri considerati, la stessa azienda può essere conteggiata più volte. Con riferimento alle coltivazioni, ad esempio, un'azienda che pratica la coltivazione della vite e dell'olivo risulta sia tra quelle che coltivano la vite che tra quelle che coltivano l'olivo. Allo stesso modo, un'azienda che pratica l'irrigazione con diverse modalità di approvvigionamento dell'acqua è conteggiata tante volte quante sono le modalità di approvvigionamento utilizzate. Ad esempio, un'azienda che si approvvigiona di acqua irrigua sia da un lago artificiale che da altre aziende agricole entra nel conteggio sia del primo che del secondo dato.

Poiché la superficie agricola utilizzata (SAU) costituisce parte della superficie totale, nella ripartizione delle aziende per classi di SAU si verifica normalmente uno slittamento delle aziende verso le classi inferiori. Così, ad esempio, un'azienda con 3,50 ettari di superficie totale, di cui 1,20 ettari di SAU, è conteggiata nella classe da 3 a 5 ettari nella ripartizione per classi di superficie totale e nella classe da 1 a 2 ettari nella ripartizione per classi di SAU.

Nella fiancata delle tavole, una determinata modalità di variabile è presente solo se esiste almeno un caso verificato. Ad esempio, le sei modalità della forma di conduzione (conduzione diretta del coltivatore con solo manodopera familiare; conduzione diretta del coltivatore con manodopera familiare prevalente; conduzione diretta del coltivatore con manodopera extrafamiliare prevalente; conduzione con salariati; conduzione a colonia parziaria appoderata; altra forma di conduzione) compaiono tutte in fiancata solo se per ciascuna di esse è stato rilevato almeno un caso.

Particolari

Tavola 1.1 – Nella distribuzione per titolo di possesso dei terreni sono escluse le aziende senza terreno agrario (esclusivamente zootecniche), in quanto la distribuzione si riferisce al titolo di possesso della

superficie totale. Le superfici medie aziendali riferite alle forme di conduzione (prima parte della tavola) sono calcolate rispetto al numero totale delle aziende rilevate, mentre quelle riferite ai titoli di possesso dei terreni (seconda parte della tavola) sono calcolate rispetto al numero delle aziende con superficie.

Tavola 1.2 – Sono escluse le aziende senza superficie agricola utilizzata (esclusivamente forestali, esclusivamente zootecniche e forestali-zootecniche).

Tavola 1.4 – La voce SEMINATIVI comprende la modalità *orti familiari* prevista nel questionario di azienda. Nella voce FORAGGERE AVVICENDATE è compresa la modalità *piante sarchiate da foraggio*. La voce VITE comprende anche la modalità *viti non innestate* e non comprende le modalità *viti madri di portinnesto* e *barbatelle*. Per garantire il confronto con i dati dei due censimenti precedenti, la voce FRUTTIFERI riferita agli anni 1982 e 1990 comprende la modalità *castagneti da frutto*, considerata autonoma nei relativi questionari di azienda.

Tavola 1.5 – La voce ALTRO riferita all'approvvigionamento dell'acqua irrigua comprende le seguenti modalità previste nel questionario di azienda: *da acquedotto*, *da acque sotterranee*, *diretto da impianto di depurazione*, *raccolta acque pluviali*. La voce IN ALTRA FORMA riferita alla gestione dell'acqua irrigua comprende la modalità *gestione autonoma*. La voce ASPERSIONE riferita ai sistemi di irrigazione comprende la modalità *microirrigazione* prevista nel questionario di azienda.

Tavola 1.6 – Con riferimento al 2000, la differenza che si riscontra tra la somma degli addendi e il totale della superficie è dovuta ad arrotondamenti operati direttamente dal calcolatore, causati dalla ridistribuzione proporzionale del totale della superficie irrigata tra le diverse tipologie di coltivazioni effettivamente irrigate, limitatamente alle aziende per le quali il totale della superficie irrigata è risultato al controllo maggiore del totale della superficie irrigabile. Con riferimento al 1990, la voce FRUMENTO comprende solo la modalità *frumento duro*, mentre il *frumento tenero* è incluso nella voce ALTRE COLTIVAZIONI.

Tavola 1.7 – La voce AZIENDE CON ALLEVAMENTI comprende anche le aziende con produzione di pulcini di un giorno mediante incubazione artificiale.

Tavola 1.10 – La voce ALTRI MEZZI MECCANICI riferita al 2000 comprende le seguenti modalità previste nel questionario di azienda: *macchine per la raccolta completamente automatizzata di pomodoro da industria e di altri prodotti* e *altri mezzi meccanici utilizzati*. La stessa voce riferita al 1990 comprende le modalità *macchine per la raccolta di ortive, uve e frutta*; *raccogliatrici-trinciatrici*; *raccogliatrici-pessatrici di foraggio*; *automezzi per trasporto merci*; *altri mezzi meccanici utilizzati* previste nel relativo questionario. La stessa voce riferita al 1982 comprende le modalità *macchine per la raccolta della frutta*; *raccogliatrici-trinciatrici*; *automezzi per trasporto merci* e *altri mezzi meccanici utilizzati* previste nel relativo questionario.

Tavola 2.1 – Sono escluse le aziende senza terreno agrario (esclusivamente zootecniche).

Tavola 2.2 – Sono escluse le aziende senza terreno agrario (esclusivamente zootecniche).

Tavola 2.3 – Sono escluse le aziende senza superficie agricola utilizzata (esclusivamente forestali, esclusivamente zootecniche e forestali-zootecniche).

Tavola 2.4 – Sono escluse le aziende senza superficie agricola utilizzata (esclusivamente forestali, esclusivamente zootecniche e forestali-zootecniche).

Tavola 2.5 – Sono escluse le aziende senza terreno agrario (esclusivamente zootecniche).

Tavola 2.6 – Sono escluse le aziende senza superficie agricola utilizzata (esclusivamente forestali, esclusivamente zootecniche e forestali-zootecniche).

Tavola 2.10 – La voce SEMINATIVI comprende la modalità *orti familiari* prevista nel questionario di azienda.

Tavola 2.11 – La voce SEMINATIVI non comprende la modalità *orti familiari*.

Tavola 2.12 – Nella tavola sono riportate solo le principali coltivazioni praticate. Per tale motivo, nella seconda parte della tavola (superficie investita), la somma degli addendi non corrisponde al totale. La voce VITE non comprende le modalità *viti madri di portinnesto* e *barbatelle* previste nel questionario di azienda.

Tavola 2.16 – I vitigni sono indicati sia con il codice di riferimento che con la denominazione.

Tavola 2.17 – Sono escluse le aziende senza terreno agrario (esclusivamente zootecniche).

Tavole 2.20 e 2.21 – Nella superficie irrigabile può essere compresa la superficie investita ad arboricoltura da legno. Pertanto può verificarsi il caso di aziende che hanno superficie irrigabile pur essendo prive di SAU.

Tavola 2.22 – La differenza tra il totale della superficie irrigata di Tav. 2.21 e la somma delle superfici effettivamente irrigate è dovuta ad arrotondamenti operati direttamente dal calcolatore, causati dalla ridistribuzione proporzionale del totale della superficie irrigata tra le coltivazioni stesse, limitatamente alle aziende per le quali il totale della superficie irrigata è risultato al controllo maggiore del totale della superficie irrigabile.

Tavola 2.67 – Nei casi in cui il capo azienda ha conseguito più titoli di studio, sia in scuole ad indirizzo agrario che in altri tipi di scuole, è stato considerato esclusivamente il titolo di studio conseguito nelle scuole ad indirizzo agrario.

Tavola 3.1 – Sono escluse le aziende senza superficie agricola utilizzata (esclusivamente forestali, esclusivamente zootecniche e forestali-zootecniche).

Tavola 3.3 – La voce SEMINATIVI comprende la modalità *orti familiari*. La voce ALTRA SUPERFICIE comprende anche la modalità *superficie agraria non utilizzata*,

Tavola 3.5 – La voce VITE non comprende le modalità *viti madri di portinnesto* e *barbatelle*.

Tavola 4.4 – Nella distribuzione per titolo di possesso dei terreni sono escluse le aziende senza terreno agrario (aziende esclusivamente zootecniche).

Tavola 4.11 – La voce SEMINATIVI comprende la modalità *orti familiari* prevista nel questionario di azienda.

Tavola 4.12 – La voce FRUMENTO comprende sia il *frumento tenero* sia il *frumento duro*. La voce FORAGGERE AVVICENDATE comprendono le *piante sarchiate da foraggio*.

Tavola 4.13 – Nella voce VITE sono escluse le *viti madri di portinnesto* e le *barbatelle*.

Tavola 4.14 – Le AZIENDE CON ALLEVAMENTI comprendono aziende con bovini, bufalini, ovini, caprini, equini, suini, allevamenti avicoli, conigli, struzzi, altri allevamenti e pulcini di un giorno.

Tavole statistiche

Capitolo 1 – Confronti temporali (Universo Italia)

Tavola 1.1 - Aziende e relativa superficie totale per forma di conduzione e titolo di possesso dei terreni (superficie in ettari)

FORME DI CONDUZIONE TITOLI DI POSSESSO DEI TERRENI	ANNI DI CENSIMENTO						SUPERFICIE MEDIA AZIENDALE		
	2000		1990		1982		2000	1990	1982
	Aziende	Superficie totale	Aziende	Superficie totale	Aziende	Superficie totale			
FORME DI CONDUZIONE									
Conduzione diretta del coltivatore	33.019	123.834,73	37.039	135.977,82	38.974	137.954,56	3,75	3,67	3,54
Con solo manodopera familiare	29.007	107.301,16	28.835	95.974,27	33.076	113.492,93	3,70	3,33	3,43
Con manodopera familiare prevalente	3.086	12.673,45	5.872	31.205,81	4.421	19.076,70	4,11	5,31	4,32
Con manodopera extrafamiliare prevalente	926	3.860,12	2.332	8.797,74	1.477	5.384,93	4,17	3,77	3,65
Conduzione con salariati	481	19.939,35	335	25.192,96	392	23.035,87	41,45	75,20	58,76
Conduzione a colonia parziaria appoderata	27	349,15	61	470,12	459	2.945,76	12,93	7,71	6,42
Altra forma di conduzione	3	25,16	9	50,37	49	174,16	8,39	5,60	3,55
TOTALE	33.530	144.148,39	37.444	161.691,27	39.874	164.110,35	4,30	4,32	4,12
TITOLI DI POSSESSO DEI TERRENI									
Solo in proprietà	26.659	88.724,50	30.223	105.902,50	31.799	110.182,04	3,33	3,50	3,46
Solo in affitto	1.488	10.458,96	1.147	7.594,64	1.557	6.500,92	7,03	6,62	4,18
Parte in proprietà e parte in affitto	5.377	44.964,93	6.063	48.194,13	6.509	47.427,39	8,36	7,95	7,29
In proprietà	-	24.268,11	-	27.991,88	-	27.721,39	4,51	4,62	4,26
In affitto	-	20.696,82	-	20.202,25	-	19.706,00	3,85	3,33	3,03
TOTALE	33.524	144.148,39	37.433	161.691,27	39.865	164.110,35	4,30	4,32	4,12

Tavola 1.2 - Aziende e relativa superficie agricola utilizzata (SAU) per forma di conduzione e titolo di possesso dei terreni (superficie in ettari)

FORME DI CONDUZIONE TITOLI DI POSSESSO DEI TERRENI	ANNI DI CENSIMENTO						SUPERFICIE MEDIA AZIENDALE		
	2000		1990		1982		2000	1990	1982
	Aziende	SAU	Aziende	SAU	Aziende	SAU			
FORME DI CONDUZIONE									
Conduzione diretta del coltivatore	32.862	105.872,01	36.870	115.793,99	38.712	117.042,16	3,22	3,14	3,02
Con solo manodopera familiare	28.858	91.976,29	28.676	81.544,43	32.822	95.844,11	3,19	2,84	3,83
Con manodopera familiare prevalente	3.083	10.921,17	5.870	27.470,35	4.417	16.757,20	3,54	4,68	3,79
Con manodopera extrafamiliare prevalente	921	2.974,55	2.324	6.779,21	1.473	4.440,85	3,23	2,92	3,01
Conduzione con salariati	456	6.101,76	305	7.736,45	349	6.009,16	13,38	25,37	17,22
Conduzione a colonia parziaria appoderata	26	229,10	61	418,96	459	2.624,84	8,81	6,87	5,72
Altra forma di conduzione	2	22,66	7	14,62	49	131,48	11,33	2,09	2,68
TOTALE	33.346	112.225,53	37.243	123.964,02	39.569	125.807,64	3,37	3,33	3,18
TITOLI DI POSSESSO DEI TERRENI									
Solo in proprietà	26.613	64.684,70	30.105	76.295,05	31.918	79.964,41	2,43	2,53	2,51
Solo in affitto	1.563	7.861,51	1.215	4.810,62	1.661	5.874,02	5,03	3,96	3,54
Parte in proprietà e parte in affitto	5.170	39.679,32	5.923	42.858,35	5.990	39.969,21	7,67	7,24	6,67
In proprietà	-	21.110,51	-	24.447,57	-	22.320,24	4,08	4,13	3,73
In affitto	-	18.568,81	-	18.410,78	-	17.648,97	3,59	3,11	2,95
TOTALE	33.346	112.225,53	37.243	123.964,02	39.569	125.807,64	3,37	3,33	3,18

Tavola 1.3 - Aziende e relativa superficie totale per classe di superficie totale e classe di superficie agricola utilizzata (SAU)
(superficie in ettari)

CLASSI DI SUPERFICIE TOTALE CLASSI DI SAU	ANNI DI CENSIMENTO					
	2000		1990		1982	
	Aziende	Superficie totale	Aziende	Superficie totale	Aziende	Superficie totale
CLASSI DI SUPERFICIE TOTALE						
Senza superficie	6	-	11	-	9	-
Meno di 1 ettaro	11.391	5.813,19	10.672	5.392,53	11.071	5.477,18
1 -- 2	7.154	10.049,73	8.270	11.153,27	8.917	12.093,22
2 -- 3	3.814	9.227,30	5.031	11.746,24	5.572	13.016,45
3 -- 5	3.930	15.026,28	5.118	18.973,20	5.610	20.886,76
5 -- 10	4.115	28.669,22	4.983	33.964,41	5.411	36.890,88
10 -- 20	2.273	30.892,24	2.555	33.477,31	2.560	33.408,50
20 -- 30	519	12.379,85	476	11.044,38	441	10.307,97
30 -- 50	204	7.714,89	204	7.478,32	169	6.210,95
50 -- 100	75	4.844,73	74	4.581,96	67	4.311,00
100 ed oltre	49	19.530,96	50	23.879,65	47	21.507,44
TOTALE	33.530	144.148,39	37.444	161.691,27	39.874	164.110,35
CLASSI DI SAU						
Senza superficie	184	5.616,78	201	7.320,61	305	7.966,69
Meno di 1 ettaro	14.132	10.402,51	14.163	10.800,47	14.138	10.355,04
1 -- 2	6.349	11.348,49	7.797	14.097,56	8.809	15.796,73
2 -- 3	3.294	9.819,10	4.284	12.457,42	4.882	14.196,20
3 -- 5	3.390	15.286,95	4.248	19.096,11	4.859	21.711,38
5 -- 10	3.646	29.175,29	4.215	33.583,56	4.529	36.374,23
10 -- 20	1.918	29.245,52	1.987	29.652,34	1.880	28.702,44
20 -- 30	375	9.691,66	324	8.606,37	301	8.138,25
30 -- 50	162	6.659,11	151	6.826,63	110	4.500,59
50 -- 100	61	6.250,61	56	5.036,95	44	3.488,06
100 ed oltre	19	10.652,37	18	14.213,25	17	12.880,74
TOTALE	33.530	144.148,39	37.444	161.691,27	39.874	164.110,35

Tavola 1.4 - Aziende e relativa superficie investita per le principali coltivazioni praticate (superficie in ettari)

COLTIVAZIONI	ANNI DI CENSIMENTO						SUPERFICIE MEDIA AZIENDALE		
	2000		1990		1982		2000	1990	1982
	Aziende	Superficie investita	Aziende	Superficie investita	Aziende	Superficie investita			
SEMINATIVI	23.756	76.340,81	28.864	84.493,87	29.865	85.693,37	3,21	2,93	2,87
Cereali	13.957	43.036,52	19.187	45.808,62	22.741	49.884,66	3,08	2,39	2,19
<i>Frumento tenero</i>	3.514	3.492,34	8.390	8.546,70	14.077	13.965,07	0,99	1,02	0,99
<i>Frumento duro</i>	8.566	24.911,00	9.789	21.633,80	10.393	19.675,14	2,91	2,21	1,89
<i>Orzo</i>	4.928	4.536,44	6.355	4.898,72	4.546	3.048,16	0,92	0,77	0,67
<i>Granoturco</i>	5.513	2.865,37	9.168	4.169,21	9.604	4.790,07	0,52	0,45	0,50
<i>Riso</i>	-	-	-	-	-	-	-	-	-
Legumi secchi	1.694	751,48	1.169	626,48	3.200	775,82	0,44	0,54	0,24
Patata	2.203	253,55	3.998	472,03	5.230	698,50	0,12	0,12	0,13
Barbabietola da zucchero	22	2,70	100	26,63	147	35,65	0,12	0,27	0,24
Piante industriali	4.912	7.091,25	9.342	14.108,28	9.592	9.151,78	1,44	1,51	0,95
Ortive	3.820	1.380,73	5.534	1.288,37	8.306	1.527,96	0,36	0,23	0,18
Foraggere avvicendate	7.964	20.304,84	10.706	19.238,60	14.098	21.244,02	2,55	1,80	1,51
COLTIVAZIONI LEGNOSE AGRARIE	28.685	24.731,97	30.958	25.280,58	33.589	25.432,16	0,86	0,82	0,76
Vite	19.168	10.814,73	24.089	12.215,43	29.586	13.578,92	0,56	0,51	0,46
<i>per vini DOC e DOCG</i>	1.309	2.004,80	164	331,91	185	400,84	1,53	2,02	2,17
<i>per altri vini</i>	18.585	8.796,47	23.745	11.801,74	29.363	13.035,89	0,47	0,50	0,44
<i>per uva da tavola</i>	78	9,17	240	61,60	363	128,82	0,12	0,26	0,35
Olivo	23.997	11.938,47	21.999	10.077,30	20.336	9.921,53	0,50	0,46	0,49
Agrumi	113	20,50	100	49,52	74	17,89	0,18	0,50	0,24
Fruttiferi	3.880	1.847,34	4.923	2.869,99	3.387	1.871,88	0,48	0,58	0,55
Vivai	64	57,88	44	36,82	74	40,68	0,90	0,84	0,55
PRATI PERMANENTI E PASCOLI	3.569	11.152,75	4.113	14.189,57	4.547	14.682,11	3,12	3,45	3,23
SUPERFICIE AGRICOLA UTILIZZATA	33.346	112.225,53	37.243	123.964,02	39.569	125.807,64	3,37	3,33	3,18
ARBORICOLTURA DA LEGNO	358	318,39	-	-	-	-	0,89	-	-
<i>di cui pioppeti</i>	171	102,38	189	85,17	137	88,36	0,60	0,45	0,64
BOSCHI	11.778	22.218,83	12.155	23.737,56	10.737	23.421,67	1,89	1,95	2,18
SUPERFICIE AGRARIA NON UTILIZZATA	7.614	5.095,43	8.388	7.909,19	10.477	9.313,83	0,67	0,94	0,89
ALTRA SUPERFICIE	23.928	4.290,21	29.050	5.995,33	26.161	5.478,85	0,18	0,21	0,21
SUPERFICIE TOTALE	33.524	144.148,39	37.433	161.691,27	39.865	164.110,35	4,30	4,32	4,12

Tavola 1.5 - Aziende con irrigazione secondo il tipo di approvvigionamento dell'acqua irrigua ed il sistema di irrigazione

TIPI DI APPROVVIGIONAMENTO SISTEMI DI IRRIGAZIONE	ANNI DI CENSIMENTO		
	2000	1990	1982
APPROVVIGIONAMENTO DELL'ACQUA IRRIGUA	5.359	8.339	6.190
Fonte di approvvigionamento			
<i>Da corsi d'acqua superficiali</i>	780	1.183	1.492
<i>Da laghi naturali e laghetti artificiali</i>	191	98	62
<i>Altro</i>	4.870	5.991	4.171
Gestione dell'acqua irrigua			
<i>Da consorzi di irrigazione e di bonifica</i>	745	1.230	556
<i>Da altre aziende agricole</i>	87	138	134
<i>In altra forma</i>	4.601	30	20
SISTEMI DI IRRIGAZIONE			
Scorrimento superficiale ed infiltrazione laterale	2.114	3.532	3.065
Sommersione	-	49	47
Aspersione (a pioggia)	3.372	5.239	3.597
Goccia	446	162	64
Altro sistema	39	131	13

Tavola 1.6 - Aziende con irrigazione secondo le principali coltivazioni irrigate (superficie in ettari)

COLTIVAZIONI IRRIGATE	ANNI DI CENSIMENTO					
	2000		1990		1982	
	Aziende	Superficie irrigata	Aziende	Superficie irrigata	Aziende	Superficie irrigata
Frumento	182	267,07	41	44,72	-	-
Granoturco da granella	1.040	612,47	1.731	896,33	1.450	786,11
Patata	790	102,62	811	117,38	-	-
Barbabietola da zucchero	-	-	3	0,39	-	-
Girasole	4	11,92	1	3,00	-	-
Soia	-	-	-	-	-	-
Ortive	1.273	274,45	1.549	318,86	1.404	373,60
Foraggere avvicendate	498	848,74	885	1.077,74	828	1.104,94
Vite	595	449,28	625	510,98	562	248,55
Agrumi	6	2,01	10	2,53	4	0,16
Fruttiferi	263	198,88	428	431,34	150	205,95
Altre coltivazioni	3.466	3.347,82	4.878	5.460,81	4.597	4.457,94
TOTALE	5.359	6.115,26	7.581	8.864,08	6.190	7.177,25

Tavola 1.7 - Aziende con allevamenti secondo le principali specie di bestiame

SPECIE DI BESTIAME	ANNI DI CENSIMENTO					
	2000		1990		1982	
	Aziende	Capi	Aziende	Capi	Aziende	Capi
AZIENDE CON ALLEVAMENTI	16.412	-	20.020	-	22.908	-
BOVINI E BUFALINI	4.031	54.535	7.022	56.032	10.513	59.451
<i>Vacche da latte</i>	2.149	14.162	4.721	17.316	6.256	15.781
OVINI	2.803	69.337	4.600	53.347	5.912	52.653
<i>Pecore</i>	2.673	59.288	4.551	45.641	5.876	43.170
CAPRINI	536	6.582	1.170	5.365	1.682	4.398
<i>Capre</i>	416	4.824	1.123	4.969	1.642	4.012
EQUINI	336	690	438	879	1.213	1.478
SUINI	9.790	54.292	13.745	47.189	17.254	41.612
<i>Scrofe</i>	185	6.106	307	2.469	657	2.253
CONIGLI	5.703	316.580	6.452	135.431	9.673	128.098
<i>Fattrici</i>	5.002	32.422	5.520	24.158	8.238	30.950
ALLEVAMENTI AVICOLI	15.533	1.034.203	18.552	618.064	20.144	487.349
<i>Polli da carne</i>	13.272	821.096	15.921	368.697	15.236	257.334
<i>Galline da uova</i>	14.901	197.671	17.725	212.996	18.783	211.726
<i>Altri avicoli</i>	1.449	15.436	1.680	36.371	2.894	18.289

Tavola 1.8 - Aziende e relativo numero di giornate di lavoro per categoria di manodopera aziendale e classe di giornate di lavoro aziendale

CATEGORIE DI MANODOPERA AZIENDALE CLASSI DI GIORNATE DI LAVORO AZIENDALE	ANNI DI CENSIMENTO					
	2000		1990		1982	
	Aziende	Giornate di lavoro	Aziende	Giornate di lavoro	Aziende	Giornate di lavoro
CATEGORIE DI MANODOPERA AZIENDALE						
Conduttore	33.439	2.720.403	37.360	3.351.717	39.803	4.582.115
Coniuge	20.043	1.312.486	25.402	1.991.555	25.661	2.891.945
Familiari e parenti del conduttore	7.865	653.059	12.348	1.374.715	11.706	1.817.542
Manodopera aziendale a tempo indeterminato	271	51.071	68	17.162	392	39.999
Manodopera aziendale a tempo determinato	4.156	299.857	8.509	753.234	6.109	563.080
CLASSI DI GIORNATE DI LAVORO AZIENDALE						
Meno di 50	11.928	292.145	9.500	248.699	6.702	172.243
50 -- 100	7.035	464.455	7.541	508.536	6.300	422.498
100 -- 200	5.745	774.453	7.655	1.048.486	8.264	1.124.913
200 -- 300	3.176	745.231	4.033	949.142	5.665	1.322.348
300 -- 500	3.626	1.346.916	4.710	1.778.331	6.724	2.509.319
500 -- 1000	1.868	1.158.275	3.583	2.337.307	5.687	3.671.939
1000 -- 2500	142	172.871	409	506.111	524	638.030
2500 ed oltre	10	82.530	13	111.771	8	33.391
TOTALE	33.530	5.036.876	37.444	7.488.383	39.874	9.894.681

Tavola 1.9 - Aziende con abitazioni

ABITAZIONI	ANNI DI CENSIMENTO					
	2000		1990		1982	
	Aziende	Numero abitazioni	Aziende	Numero abitazioni	Aziende	Numero abitazioni
AZIENDE CON ABITAZIONI	20.452	23.257	24.101	25.896	24.445	26.010
Occupate	18.861	19.885	22.745	23.710	23.185	24.033
<i>dal conduttore, familiari e parenti</i>	18.777	-	22.682	23.545	23.122	23.859
<i>da altra manodopera aziendale</i>	29	-	8	13	19	24
<i>da altre persone</i>	139	-	139	152	140	150
Non occupate	3.122	3.372	2.062	2.186	1.887	1.977
Aziende che praticano agriturismo	135	-	-	-	104	-

Tavola 1.10 - Aziende che utilizzano mezzi meccanici nel complesso e numero di mezzi di proprietà dell'azienda

MEZZI MECCANICI	ANNI DI CENSIMENTO					
	2000		1990		1982	
	Aziende in complesso	Numero mezzi di proprietà	Aziende in complesso	Numero mezzi di proprietà	Aziende in complesso	Numero mezzi di proprietà
AZIENDE CHE UTILIZZANO MEZZI MECCANICI	31.202	-	35.451	-	31.254	-
Trattrici	26.603	20.745	30.515	17.725	21.341	13.367
<i>Di potenza inferiore a 40 kw</i>	8.688	5.650	15.262	7.903	11.312	6.609
<i>Da 40 Kw a meno di 60 Kw</i>	13.915	9.521	13.196	7.733	8.884	5.267
<i>Oltre 60 Kw</i>	6.512	5.574	4.175	2.089	2.205	1.491
Motocoltivatori, motozappe, motofresatrici e motofalciatrici	19.260	20.574	23.074	23.637	22.891	21.650
Mietitrebbiatrici	10.485	628	15.044	267	6.578	290
Macchine per la raccolta automatizzata di:						
<i>Patata</i>	104	23	55	60	39	-
<i>Barbabietola da zucchero</i>	-	-	-	-	-	-
Apparecchi meccanici per l'irrorazione di prodotti fitoiatrici	10.024	7.872	11.678	8.363	7.729	5.731
Macchine per la fertilizzazione	5.007	3.587	3.941	2.502	582	413
Altri mezzi meccanici	5.070	-	11.934	-	9.681	-

Capitolo 2 – Dati provinciali (Universo Italia)

Tavola 2.1 - Aziende, relativa superficie totale e numero di giornate di lavoro effettuate nell'azienda per classe di superficie totale e forma giuridica (superficie in ettari)

FORME GIURIDICHE	CLASSI DI SUPERFICIE TOTALE									Totale
	Meno di 1	1 -- 2	2 -- 5	5 -- 10	10 -- 20	20 - 30	30 -- 50	50 -- 100	100 ed oltre	
AZIENDE										
Azienda individuale	11.373	7.143	7.723	4.097	2.262	512	195	69	14	33.388
Comunanza o affittanza collettiva	7	1	4	2	1	-	-	-	1	16
Società di persone e di capitali	10	6	11	14	8	3	6	2	1	61
Semplice	6	4	4	10	3	-	3	-	-	30
In nome collettivo	-	-	-	-	-	-	-	-	-	-
A responsabilità limitata	2	2	4	1	2	3	1	2	1	18
In accomandita semplice	1	-	-	1	2	-	1	-	-	5
In accomandita per azioni	-	-	-	-	-	-	-	-	-	-
Per azioni	-	-	1	-	-	-	-	-	-	1
Altro tipo	1	-	2	2	1	-	1	-	-	7
Società cooperativa	1	2	2	2	-	-	1	-	-	8
Associazione di produttori	-	-	-	-	-	-	-	-	-	-
Ente pubblico	-	2	3	-	1	4	2	4	33	49
Stato	-	-	-	-	-	1	-	-	-	1
Regione	-	-	3	-	-	-	-	-	3	6
Provincia	-	-	-	-	-	1	-	-	1	2
Comune	-	1	-	-	1	1	2	4	25	34
Comunità montana	-	-	-	-	-	-	-	-	4	4
Altro	-	1	-	-	-	1	-	-	-	2
Altra forma giuridica	-	-	1	-	1	-	-	-	-	2
Consorzio	-	-	-	-	1	-	-	-	-	1
Altro tipo forma giuridica	-	-	1	-	-	-	-	-	-	1
TOTALE	11.391	7.154	7.744	4.115	2.273	519	204	75	49	33.524
SUPERFICIE TOTALE										
Azienda individuale	5.803,86	10.034,03	24.187,63	28.540,12	30.747,37	12.213,55	7.338,56	4.398,47	2.131,30	125.394,89
Comunanza o affittanza collettiva	3,36	1,68	12,24	14,47	10,25	-	-	-	158,05	200,05
Società di persone e di capitali	5,31	8,53	34,90	101,61	107,72	77,87	238,20	152,68	109,77	836,59
Semplice	2,65	6,21	14,26	78,07	41,36	-	114,69	-	-	257,24
In nome collettivo	-	-	-	-	-	-	-	-	-	-
A responsabilità limitata	0,88	2,32	12,13	5,96	21,03	77,87	45,91	152,68	109,77	428,55
In accomandita semplice	0,83	-	-	5,08	26,66	-	34,58	-	-	67,15
In accomandita per azioni	-	-	-	-	-	-	-	-	-	-
Per azioni	-	-	3,80	-	-	-	-	-	-	3,80
Altro tipo	0,95	-	4,71	12,50	18,67	-	43,02	-	-	79,85
Società cooperativa	0,66	3,19	5,75	13,02	-	-	46,00	-	-	68,62
Associazione di produttori	-	-	-	-	-	-	-	-	-	-
Ente pubblico	-	2,30	9,81	-	14,90	88,43	92,13	293,58	17.131,84	17.632,99
Stato	-	-	-	-	-	20,82	-	-	-	20,82
Regione	-	-	9,81	-	-	-	-	-	606,57	616,38
Provincia	-	-	-	-	-	27,00	-	-	317,81	344,81
Comune	-	1,00	-	-	14,90	20,00	92,13	293,58	14.179,46	14.601,07
Comunità montana	-	-	-	-	-	-	-	-	2.028,00	2.028,00
Altro	-	1,30	-	-	-	20,61	-	-	-	21,91
Altra forma giuridica	-	-	3,25	-	12,00	-	-	-	-	15,25
Consorzio	-	-	-	-	12,00	-	-	-	-	12,00
Altro tipo forma giuridica	-	-	3,25	-	-	-	-	-	-	3,25
TOTALE	5.813,19	10.049,73	24.253,58	28.669,22	30.892,24	12.379,85	7.714,89	4.844,73	19.530,96	144.148,39

Tavola 2.1 segue - Aziende, relativa superficie totale e numero di giornate di lavoro effettuate nell'azienda per classe di superficie totale e forma giuridica (superficie in ettari)

	CLASSI DI SUPERFICIE TOTALE									
FORME GIURIDICHE	Meno di 1	1 -- 2	2 -- 5	5 -- 10	10 -- 20	20 - 30	30 -- 50	50 -- 100	100 ed oltre	Totale
GIORNATE DI LAVORO AZIENDALE										
Azienda individuale	516.351	630.108	1.260.058	1.181.599	919.713	264.418	101.833	41.938	7.212	4.923.230
Comunanza o affittanza collettiva	245	45	825	440	730	-	-	-	70	2.355
Società di persone e di capitali	265	755	4.000	4.775	4.868	2.260	10.472	1.410	4.025	32.830
Semplice	195	300	620	2.775	1.705	-	3.504	-	-	9.099
In nome collettivo	-	-	-	-	-	-	-	-	-	-
A responsabilità limitata	20	455	2.962	10	2.200	2.260	5.668	1.410	4.025	19.010
In accomandita semplice	10	-	-	1.550	610	-	700	-	-	2.870
In accomandita per azioni	-	-	-	-	-	-	-	-	-	-
Per azioni	-	-	10	-	-	-	-	-	-	10
Altro tipo	40	-	408	440	353	-	600	-	-	1.841
Società cooperativa	50	45	400	510	-	-	10	-	-	1.015
Associazione di produttori	-	-	-	-	-	-	-	-	-	-
Ente pubblico	-	20	6.952	-	10	1.164	20	70	66.390	74.626
Stato	-	-	-	-	-	520	-	-	-	520
Regione	-	-	6.952	-	-	-	-	-	2.360	9.312
Provincia	-	-	-	-	-	624	-	-	9.360	9.984
Comune	-	10	-	-	10	10	20	70	2.243	2.363
Comunità montana	-	-	-	-	-	-	-	-	52.427	52.427
Altro	-	10	-	-	-	10	-	-	-	20
Altra forma giuridica	-	-	10	-	1.550	-	-	-	-	1.560
Consorzio	-	-	-	-	1.550	-	-	-	-	1.550
Altro tipo forma giuridica	-	-	10	-	-	-	-	-	-	10
TOTALE	516.911	630.973	1.272.245	1.187.324	926.871	267.842	112.335	43.418	77.697	5.035.616

Tavola 2.2 - Aziende, relativa superficie totale e numero di giornate di lavoro effettuate nell'azienda per classe di superficie totale e forma di conduzione (superficie in ettari)

FORME DI CONDUZIONE	CLASSI DI SUPERFICIE TOTALE									Totale
	Meno di 1	1 -- 2	2-- 5	5 -- 10	10 -- 20	20 -- 30	30 -- 50	50 -- 100	100 ed oltre	
AZIENDE										
Conduzione diretta del coltivatore	11.249	7.055	7.644	4.054	2.239	499	195	64	14	33.013
Con solo manodopera familiare	10.078	6.136	6.586	3.551	2.000	428	165	47	10	29.001
Con manodopera familiare prevalente	889	677	815	412	201	60	22	8	2	3.086
Con manodopera extrafamiliare prevalente	282	242	243	91	38	11	8	9	2	926
Conduzione con salariati	138	95	90	56	31	19	9	9	34	481
Conduzione a colonia parziaria appoderata	4	3	9	5	3	-	-	2	1	27
Altra forma di conduzione	-	1	1	-	-	1	-	-	-	3
TOTALE	11.391	7.154	7.744	4.115	2.273	519	204	75	49	33.524
SUPERFICIE TOTALE										
Conduzione diretta del coltivatore	5.740,10	9.911,07	23.930,56	28.279,49	30.457,63	11.910,10	7.341,69	4.092,51	2.171,58	123.834,73
Con solo manodopera familiare	5.099,44	8.616,50	20.613,32	24.790,72	27.145,20	10.199,36	6.206,69	2.970,80	1.659,13	107.301,16
Con manodopera familiare prevalente	481,36	960,77	2.559,53	2.845,37	2.789,10	1.454,88	825,44	512,05	244,95	12.673,45
Con manodopera extrafamiliare prevalente	159,30	333,80	757,71	643,40	523,33	255,86	309,56	609,66	267,50	3.860,12
Conduzione con salariati	70,39	133,06	292,40	356,10	393,60	449,14	373,20	629,85	17.241,61	19.939,35
Conduzione a colonia parziaria appoderata	2,70	4,30	27,37	33,63	41,01	-	-	122,37	117,77	349,15
Altra forma di conduzione	-	1,30	3,25	-	-	20,61	-	-	-	25,16
TOTALE	5.813,19	10.049,73	24.253,58	28.669,22	30.892,24	12.379,85	7.714,89	4.844,73	19.530,96	144.148,39
GIORNATE DI LAVORO AZIENDALE										
Conduzione diretta del coltivatore	511.364	622.613	1.246.061	1.169.678	909.387	253.471	102.433	37.738	7.182	4.859.927
Con solo manodopera familiare	457.651	532.117	1.046.719	976.826	767.426	197.220	79.824	22.765	3.968	4.084.516
Con manodopera familiare prevalente	41.198	72.458	167.464	166.975	125.008	47.039	17.065	5.892	2.264	645.363
Con manodopera extrafamiliare prevalente	12.515	18.038	31.878	25.877	16.953	9.212	5.544	9.081	950	130.048
Conduzione con salariati	5.382	8.138	25.388	17.246	15.774	14.361	9.902	5.540	70.415	172.146
Conduzione a colonia parziaria appoderata	165	212	786	400	1.710	-	-	140	100	3.513
Altra forma di conduzione	-	10	10	-	-	10	-	-	-	30
TOTALE	516.911	630.973	1.272.245	1.187.324	926.871	267.842	112.335	43.418	77.697	5.035.616

Tavola 2.3 - Aziende, relativa superficie agricola utilizzata (SAU) e numero di giornate di lavoro effettuate nell'azienda per classe di superficie agricola utilizzata e forma giuridica (superficie in ettari)

FORME GIURIDICHE	CLASSI DI SUPERFICIE AGRICOLA UTILIZZATA									Totale
	Meno di 1	1 -- 2	2 -- 5	5 -- 10	10 -- 20	20--30	30 -- 50	50 -- 100	100 ed oltre	
AZIENDE										
Azienda individuale	14.112	6.338	6.658	3.630	1.911	373	154	52	8	33.236
Comunanza o affittanza collettiva	7	1	5	1	1	-	-	-	1	16
Società di persone e di capitali	11	6	14	13	3	-	5	3	-	55
<i>Semplice</i>	6	4	7	8	2	-	3	-	-	30
<i>In nome collettivo</i>	-	-	-	-	-	-	-	-	-	-
<i>A responsabilità limitata</i>	3	2	3	2	-	-	1	3	-	14
<i>In accomandita semplice</i>	1	-	1	1	1	-	1	-	-	5
<i>In accomandita per azioni</i>	-	-	-	-	-	-	-	-	-	-
<i>Per azioni</i>	-	-	1	-	-	-	-	-	-	1
<i>Altro tipo</i>	1	-	2	2	-	-	-	-	-	5
Società cooperativa	2	2	2	1	-	-	1	-	-	8
Associazione di produttori	-	-	-	-	-	-	-	-	-	-
Ente pubblico	-	2	4	1	2	2	2	6	10	29
<i>Stato</i>	-	-	-	-	1	-	-	-	-	1
<i>Regione</i>	-	1	2	-	1	-	-	-	-	4
<i>Provincia</i>	-	-	-	-	-	-	-	-	-	-
<i>Comune</i>	-	1	2	1	-	1	2	6	8	21
<i>Comunità montana</i>	-	-	-	-	-	-	-	-	2	2
<i>Altro</i>	-	-	-	-	-	1	-	-	-	1
Altra forma giuridica	-	-	1	-	1	-	-	-	-	2
<i>Consorzio</i>	-	-	-	-	1	-	-	-	-	1
<i>Altro tipo forma giuridica</i>	-	-	1	-	-	-	-	-	-	1
TOTALE	14.132	6.349	6.684	3.646	1.918	375	162	61	19	33.346
SUPERFICIE AGRICOLA UTILIZZATA										
Azienda individuale	6.647,37	8.898,14	20.969,56	25.411,30	25.988,80	8.819,36	5.783,61	3.351,04	1.213,84	107.083,02
Comunanza o affittanza collettiva	3,35	1,66	14,45	7,20	10,10	-	-	-	114,07	150,83
Società di persone e di capitali	4,66	8,54	50,03	96,18	37,14	-	178,46	199,06	-	574,07
<i>Semplice</i>	2,03	5,54	25,60	56,54	23,61	-	103,55	-	-	216,87
<i>In nome collettivo</i>	-	-	-	-	-	-	-	-	-	-
<i>A responsabilità limitata</i>	1,10	3,00	9,80	14,60	-	-	40,91	199,06	-	268,47
<i>In accomandita semplice</i>	0,83	-	3,68	9,50	13,53	-	34,00	-	-	61,54
<i>In accomandita per azioni</i>	-	-	-	-	-	-	-	-	-	-
<i>Per azioni</i>	-	-	3,70	-	-	-	-	-	-	3,70
<i>Altro tipo</i>	0,70	-	7,25	15,54	-	-	-	-	-	23,49
Società cooperativa	1,37	2,80	5,95	6,00	-	-	44,80	-	-	60,92
Associazione di produttori	-	-	-	-	-	-	-	-	-	-
Ente pubblico	-	2,80	11,96	7,77	24,02	43,67	75,19	431,40	3.747,83	4.344,64
<i>Stato</i>	-	-	-	-	14,02	-	-	-	-	14,02
<i>Regione</i>	-	1,80	7,44	-	10,00	-	-	-	-	19,24
<i>Provincia</i>	-	-	-	-	-	-	-	-	-	-
<i>Comune</i>	-	1,00	4,52	7,77	-	23,06	75,19	431,40	3.426,47	3.969,41
<i>Comunità montana</i>	-	-	-	-	-	-	-	-	321,36	321,36
<i>Altro</i>	-	-	-	-	-	20,61	-	-	-	20,61
Altra forma giuridica	-	-	2,05	-	10,00	-	-	-	-	12,05
<i>Consorzio</i>	-	-	-	-	10,00	-	-	-	-	10,00
<i>Altro tipo forma giuridica</i>	-	-	2,05	-	-	-	-	-	-	2,05
TOTALE	6.656,75	8.913,94	21.054,00	25.528,45	26.070,06	8.863,03	6.082,06	3.981,50	5.075,74	112.225,53

Tavola 2.3 segue - Aziende, relativa superficie agricola utilizzata (SAU) e numero di giornate di lavoro effettuate nell'azienda per classe di superficie agricola utilizzata e forma giuridica (superficie in ettari)

FORME GIURIDICHE	CLASSI DI SUPERFICIE AGRICOLA UTILIZZATA									Totale
	Meno di 1	1 -- 2	2 -- 5	5 -- 10	10 -- 20	20--30	30 -- 50	50 -- 100	100 ed oltre	
	GIORNATE DI LAVORO AZIENDALE									
Azienda individuale	695.461	662.011	1.256.254	1.145.488	834.332	198.925	90.998	32.453	3.780	4.919.702
Comunanza o affittanza collettiva	245	45	955	310	730	-	-	-	70	2.355
Società di persone e di capitali	295	3.720	4.407	3.638	1.680	-	9.872	5.435	-	29.047
Semplice	195	300	1.275	2.155	1.670	-	3.504	-	-	9.099
In nome collettivo	-	-	-	-	-	-	-	-	-	-
A responsabilità limitata	50	3.420	902	520	-	-	5.668	5.435	-	15.995
In accomandita semplice	10	-	1.550	600	10	-	700	-	-	2.870
In accomandita per azioni	-	-	-	-	-	-	-	-	-	-
Per azioni	-	-	10	-	-	-	-	-	-	10
Altro tipo	40	-	670	363	-	-	-	-	-	1.073
Società cooperativa	85	310	110	500	-	-	10	-	-	1.015
Associazione di produttori	-	-	-	-	-	-	-	-	-	-
Ente pubblico	-	1.836	5.148	200	2.860	50	20	60	40.637	50.811
Stato	-	-	-	-	520	-	-	-	-	520
Regione	-	1.826	5.126	-	2.340	-	-	-	-	9.292
Provincia	-	-	-	-	-	-	-	-	-	-
Comune	-	10	22	200	-	40	20	60	1.446	1.798
Comunità montana	-	-	-	-	-	-	-	-	39.191	39.191
Altro	-	-	-	-	-	10	-	-	-	10
Altra forma giuridica	-	-	10	-	1.550	-	-	-	-	1.560
Consorzio	-	-	-	-	1.550	-	-	-	-	1.550
Altro tipo forma giuridica	-	-	10	-	-	-	-	-	-	10
TOTALE	696.086	667.922	1.266.884	1.150.136	841.152	198.975	100.900	37.948	44.487	5.004.490

Tavola 2.4 - Aziende, relativa superficie agricola utilizzata (SAU) e numero di giornate di lavoro effettuate nell'azienda per classe di superficie agricola utilizzata e forma di conduzione (superficie in ettari)

FORME DI CONDUZIONE	CLASSI DI SUPERFICIE AGRICOLA UTILIZZATA									Totale
	Meno di 1	1 -- 2	2 -- 5	5 -- 10	10 -- 20	20 -- 30	30 -- 50	50 -- 100	100 ed oltre	
AZIENDE										
Conduzione diretta del coltivatore	13.965	6.252	6.577	3.596	1.896	365	153	50	8	32.862
<i>Con solo manodopera familiare</i>	<i>12.489</i>	<i>5.368</i>	<i>5.654</i>	<i>3.177</i>	<i>1.684</i>	<i>312</i>	<i>130</i>	<i>38</i>	<i>6</i>	<i>28.858</i>
<i>Con manodopera familiare prevalente</i>	<i>1.091</i>	<i>658</i>	<i>734</i>	<i>346</i>	<i>184</i>	<i>48</i>	<i>17</i>	<i>4</i>	<i>1</i>	<i>3.083</i>
<i>Con manodopera extrafamiliare prevalente</i>	<i>385</i>	<i>226</i>	<i>189</i>	<i>73</i>	<i>28</i>	<i>5</i>	<i>6</i>	<i>8</i>	<i>1</i>	<i>921</i>
Conduzione con salariati	162	91	99	46	20	9	8	11	10	456
Conduzione a colonia parziaria appoderata	5	6	7	4	2	-	1	-	1	26
Altra forma di conduzione	-	-	1	-	-	1	-	-	-	2
TOTALE	14.132	6.349	6.684	3.646	1.918	375	162	61	19	33.346
SUPERFICIE AGRICOLA UTILIZZATA										
Conduzione diretta del coltivatore	6.579,07	8.782,59	20.708,60	25.194,70	25.773,66	8.638,03	5.740,45	3.229,12	1.225,79	105.872,01
<i>Con solo manodopera familiare</i>	<i>5.820,86</i>	<i>7.542,17</i>	<i>17.830,79</i>	<i>22.308,33</i>	<i>22.824,11</i>	<i>7.360,79</i>	<i>4.888,54</i>	<i>2.413,00</i>	<i>987,70</i>	<i>91.976,29</i>
<i>Con manodopera familiare prevalente</i>	<i>559,28</i>	<i>929,77</i>	<i>2.308,59</i>	<i>2.371,59</i>	<i>2.570,40</i>	<i>1.158,83</i>	<i>619,92</i>	<i>278,77</i>	<i>124,02</i>	<i>10.921,17</i>
<i>Con manodopera extrafamiliare prevalente</i>	<i>198,93</i>	<i>310,65</i>	<i>569,22</i>	<i>514,78</i>	<i>379,15</i>	<i>118,41</i>	<i>231,99</i>	<i>537,35</i>	<i>114,07</i>	<i>2.974,55</i>
Conduzione con salariati	74,63	122,34	322,13	305,31	267,65	204,39	305,10	752,38	3.747,83	6.101,76
Conduzione a colonia parziaria appoderata	3,05	9,01	21,22	28,44	28,75	-	36,51	-	102,12	229,10
Altra forma di conduzione	-	-	2,05	-	-	20,61	-	-	-	22,66
TOTALE	6.656,75	8.913,94	21.054,00	25.528,45	26.070,06	8.863,03	6.082,06	3.981,50	5.075,74	112.225,53
GIORNATE DI LAVORO AZIENDALE										
Conduzione diretta del coltivatore	689.484	653.757	1.237.748	1.134.972	823.705	192.612	91.118	29.293	3.750	4.856.439
<i>Con solo manodopera familiare</i>	<i>616.230</i>	<i>555.119</i>	<i>1.031.799</i>	<i>957.360</i>	<i>680.313</i>	<i>151.794</i>	<i>68.594</i>	<i>17.873</i>	<i>2.970</i>	<i>4.082.052</i>
<i>Con manodopera familiare prevalente</i>	<i>55.354</i>	<i>78.652</i>	<i>176.071</i>	<i>152.404</i>	<i>125.979</i>	<i>37.045</i>	<i>16.199</i>	<i>2.819</i>	<i>710</i>	<i>645.233</i>
<i>Con manodopera extrafamiliare prevalente</i>	<i>17.900</i>	<i>19.986</i>	<i>29.878</i>	<i>25.208</i>	<i>17.413</i>	<i>3.773</i>	<i>6.325</i>	<i>8.601</i>	<i>70</i>	<i>129.154</i>
Conduzione con salariati	6.387	13.732	28.571	14.404	16.137	6.353	9.682	8.655	40.637	144.558
Conduzione a colonia parziaria appoderata	215	433	555	760	1.310	-	100	-	100	3.473
Altra forma di conduzione	-	-	10	-	-	10	-	-	-	20
TOTALE	696.086	667.922	1.266.884	1.150.136	841.152	198.975	100.900	37.948	44.487	5.004.490

Tavola 2.5 - Aziende e relativa superficie totale per classe di superficie totale, forma di conduzione, titolo di possesso dei terreni e zona altimetrica (superficie in ettari) - TOTALE

FORME DI CONDUZIONE TITOLI DI POSSESSO DEI TERRENI	CLASSI DI SUPERFICIE TOTALE								Totale
	Meno di 1	1 -- 2	2 -- 5	5 -- 10	10 -- 20	20 -- 50	50 -- 100	100 ed oltre	
AZIENDE									
Solo in proprietà	9.375	5.364	5.129	2.085	837	218	15	6	23.029
Solo in affitto	52	54	116	103	114	23	2	2	466
Solo in uso gratuito	254	148	178	102	50	11	-	-	743
Parte in proprietà e parte in affitto	90	169	439	659	568	230	27	2	2.184
Parte in proprietà e parte in uso gratuito	291	370	638	434	238	50	1	-	2.022
Parte in affitto e parte in uso gratuito	9	9	20	29	31	4	-	-	102
Parte in proprietà, parte in affitto e parte in uso gratuito	7	22	66	139	162	57	2	-	455
Con solo manodopera familiare	10.078	6.136	6.586	3.551	2.000	593	47	10	29.001
Solo in proprietà	832	585	621	225	72	30	3	1	2.369
Solo in affitto	1	2	8	10	10	5	-	-	36
Solo in uso gratuito	25	17	13	16	6	-	1	-	78
Parte in proprietà e parte in affitto	4	14	63	75	61	29	3	1	250
Parte in proprietà e parte in uso gratuito	27	57	100	68	32	5	-	-	289
Parte in affitto e parte in uso gratuito	-	1	2	4	3	2	-	-	12
Parte in proprietà, parte in affitto e parte in uso gratuito	-	1	8	14	17	11	1	-	52
Con manodopera familiare prevalente	889	677	815	412	201	82	8	2	3.086
Solo in proprietà	267	229	213	67	28	11	6	2	823
Solo in affitto	-	-	1	2	-	1	1	-	5
Solo in uso gratuito	6	2	9	6	2	-	-	-	25
Parte in proprietà e parte in affitto	2	3	6	9	4	2	1	-	27
Parte in proprietà e parte in uso gratuito	7	8	12	5	4	2	-	-	38
Parte in proprietà, parte in affitto e parte in uso gratuito	-	-	2	2	-	3	1	-	8
Con manodopera extrafamiliare prevalente	282	242	243	91	38	19	9	2	926
Solo in proprietà	130	88	77	39	23	19	6	30	412
Solo in affitto	1	1	2	1	-	-	-	1	6
Solo in uso gratuito	2	1	3	1	2	1	-	3	13
Parte in proprietà e parte in affitto	-	1	5	9	3	2	2	-	22
Parte in proprietà e parte in uso gratuito	5	4	3	6	2	5	1	-	26
Parte in proprietà, parte in affitto e parte in uso gratuito	-	-	-	-	1	1	-	-	2
Conduzione con salariati	138	95	90	56	31	28	9	34	481
Solo in proprietà	4	3	7	5	1	-	2	1	23
Solo in uso gratuito	-	-	-	-	2	-	-	-	2
Parte in proprietà e parte in affitto	-	-	1	-	-	-	-	-	1
Parte in proprietà e parte in uso gratuito	-	-	1	-	-	-	-	-	1
Conduzione a colonia parziaria appoderata	4	3	9	5	3	-	2	1	27
Solo in proprietà	-	1	1	-	-	1	-	-	3
Altra forma di conduzione	-	1	1	-	-	1	-	-	3
Solo in proprietà	10.608	6.270	6.048	2.421	961	279	32	40	26.659
Solo in affitto	54	57	127	116	124	29	3	3	513
Solo in uso gratuito	287	168	203	125	62	12	1	3	861
Parte in proprietà e parte in affitto	96	187	514	752	636	263	33	3	2.484
Parte in proprietà e parte in uso gratuito	330	439	754	513	276	62	2	-	2.376
Parte in affitto e parte in uso gratuito	9	10	22	33	34	6	-	-	114
Parte in proprietà, parte in affitto e parte in uso gratuito	7	23	76	155	180	72	4	-	517
TOTALE	11.391	7.154	7.744	4.115	2.273	723	75	49	33.524

Tavola 2.5 segue - Aziende e relativa superficie totale per classe di superficie totale, forma di conduzione, titolo di possesso dei terreni e zona altimetrica (superficie in ettari) - MONTAGNA

FORME DI CONDUZIONE TITOLI DI POSSESSO DEI TERRENI	CLASSI DI SUPERFICIE TOTALE								Totale
	Meno di 1	1 -- 2	2 -- 5	5 -- 10	10 -- 20	20 -- 50	50 -- 100	100 ed oltre	
AZIENDE									
Solo in proprietà	4.108	2.350	2.199	1.104	557	183	13	4	10.518
Solo in affitto	37	24	31	53	71	22	2	2	242
Solo in uso gratuito	97	41	77	55	32	8	-	-	310
Parte in proprietà e parte in affitto	47	57	143	284	358	195	26	2	1.112
Parte in proprietà e parte in uso gratuito	124	120	229	157	141	31	1	-	803
Parte in affitto e parte in uso gratuito	6	2	8	13	20	4	-	-	53
Parte in proprietà, parte in affitto e parte in uso gratuito	5	12	18	38	85	37	2	-	197
Con solo manodopera familiare	4.424	2.606	2.705	1.704	1.264	480	44	8	13.235
Solo in proprietà	252	203	248	81	16	17	1	-	818
Solo in affitto	-	-	4	3	5	3	-	-	15
Solo in uso gratuito	9	10	7	4	2	-	-	-	32
Parte in proprietà e parte in affitto	2	5	19	15	6	10	1	1	59
Parte in proprietà e parte in uso gratuito	10	25	32	11	8	2	-	-	88
Parte in affitto e parte in uso gratuito	-	1	1	1	-	1	-	-	4
Parte in proprietà, parte in affitto e parte in uso gratuito	-	-	6	3	3	3	-	-	15
Con manodopera familiare prevalente	273	244	317	118	40	36	2	1	1.031
Solo in proprietà	107	94	88	26	12	3	1	-	331
Solo in affitto	-	-	-	-	-	-	-	-	-
Solo in uso gratuito	3	-	5	3	-	-	-	-	11
Parte in proprietà e parte in affitto	-	-	1	1	-	-	-	-	2
Parte in proprietà e parte in uso gratuito	4	4	4	1	-	-	-	-	13
Parte in proprietà, parte in affitto e parte in uso gratuito	-	-	1	-	-	-	-	-	1
Con manodopera extrafamiliare prevalente	114	98	99	31	12	3	1	-	358
Solo in proprietà	18	22	30	18	9	5	4	22	128
Solo in affitto	-	-	-	-	-	-	-	1	1
Solo in uso gratuito	-	1	1	1	1	1	-	3	8
Parte in proprietà e parte in affitto	-	-	3	3	-	1	1	-	8
Parte in proprietà e parte in uso gratuito	2	-	2	2	2	5	-	-	13
Parte in proprietà, parte in affitto e parte in uso gratuito	-	-	-	-	-	-	-	-	-
Conduzione con salariati	20	23	36	24	12	12	5	26	158
Solo in proprietà	1	1	6	4	-	-	2	1	15
Solo in uso gratuito	-	-	-	-	1	-	-	-	1
Parte in proprietà e parte in affitto	-	-	1	-	-	-	-	-	1
Parte in proprietà e parte in uso gratuito	-	-	-	-	-	-	-	-	-
Conduzione a colonia parziaria appoderata	1	1	7	4	1	-	2	1	17
Solo in proprietà	-	1	-	-	-	1	-	-	2
Altra forma di conduzione	-	1	-	-	-	1	-	-	2
Solo in proprietà	4.486	2.671	2.571	1.233	594	209	21	27	11.812
Solo in affitto	37	24	35	56	76	25	2	3	258
Solo in uso gratuito	109	52	90	63	36	9	-	3	362
Parte in proprietà e parte in affitto	49	62	167	303	364	206	28	3	1.182
Parte in proprietà e parte in uso gratuito	140	149	267	171	151	38	1	-	917
Parte in affitto e parte in uso gratuito	6	3	9	14	20	5	-	-	57
Parte in proprietà, parte in affitto e parte in uso gratuito	5	12	25	41	88	40	2	-	213
TOTALE	4.832	2.973	3.164	1.881	1.329	532	54	36	14.801

Tavola 2.5 segue - Aziende e relativa superficie totale per classe di superficie totale, forma di conduzione, titolo di possesso dei terreni e zona altimetrica (superficie in ettari) - COLLINA

FORME DI CONDUZIONE TITOLI DI POSSESSO DEI TERRENI	CLASSI DI SUPERFICIE TOTALE								Totale
	Meno di 1	1 -- 2	2 -- 5	5 -- 10	10 -- 20	20 -- 50	50 -- 100	100 ed oltre	
AZIENDE									
Solo in proprietà	5.267	3.014	2.930	981	280	35	2	2	12.511
Solo in affitto	15	30	85	50	43	1	-	-	224
Solo in uso gratuito	157	107	101	47	18	3	-	-	433
Parte in proprietà e parte in affitto	43	112	296	375	210	35	1	-	1.072
Parte in proprietà e parte in uso gratuito	167	250	409	277	97	19	-	-	1.219
Parte in affitto e parte in uso gratuito	3	7	12	16	11	-	-	-	49
Parte in proprietà, parte in affitto e parte in uso gratuito	2	10	48	101	77	20	-	-	258
Con solo manodopera familiare	5.654	3.530	3.881	1.847	736	113	3	2	15.766
Solo in proprietà	580	382	373	144	56	13	2	1	1.551
Solo in affitto	1	2	4	7	5	2	-	-	21
Solo in uso gratuito	16	7	6	12	4	-	1	-	46
Parte in proprietà e parte in affitto	2	9	44	60	55	19	2	-	191
Parte in proprietà e parte in uso gratuito	17	32	68	57	24	3	-	-	201
Parte in affitto e parte in uso gratuito	-	-	1	3	3	1	-	-	8
Parte in proprietà, parte in affitto e parte in uso gratuito	-	1	2	11	14	8	1	-	37
Con manodopera familiare prevalente	616	433	498	294	161	46	6	1	2.055
Solo in proprietà	160	135	125	41	16	8	5	2	492
Solo in affitto	-	-	1	2	-	1	1	-	5
Solo in uso gratuito	3	2	4	3	2	-	-	-	14
Parte in proprietà e parte in affitto	2	3	5	8	4	2	1	-	25
Parte in proprietà e parte in uso gratuito	3	4	8	4	4	2	-	-	25
Parte in proprietà, parte in affitto e parte in uso gratuito	-	-	1	2	-	3	1	-	7
Con manodopera extrafamiliare prevalente	168	144	144	60	26	16	8	2	568
Solo in proprietà	112	66	47	21	14	14	2	8	284
Solo in affitto	1	1	2	1	-	-	-	-	5
Solo in uso gratuito	2	-	2	-	1	-	-	-	5
Parte in proprietà e parte in affitto	-	1	2	6	3	1	1	-	14
Parte in proprietà e parte in uso gratuito	3	4	1	4	-	-	1	-	13
Parte in proprietà, parte in affitto e parte in uso gratuito	-	-	-	-	1	1	-	-	2
Conduzione con salariati	118	72	54	32	19	16	4	8	323
Solo in proprietà	3	2	1	1	1	-	-	-	8
Solo in uso gratuito	-	-	-	-	1	-	-	-	1
Parte in proprietà e parte in affitto	-	-	-	-	-	-	-	-	-
Parte in proprietà e parte in uso gratuito	-	-	1	-	-	-	-	-	1
Conduzione a colonia parziaria appoderata	3	2	2	1	2	-	-	-	10
Solo in proprietà	-	-	1	-	-	-	-	-	1
Altra forma di conduzione	-	-	1	-	-	-	-	-	1
Solo in proprietà	6.122	3.599	3.477	1.188	367	70	11	13	14.847
Solo in affitto	17	33	92	60	48	4	1	-	255
Solo in uso gratuito	178	116	113	62	26	3	1	-	499
Parte in proprietà e parte in affitto	47	125	347	449	272	57	5	-	1.302
Parte in proprietà e parte in uso gratuito	190	290	487	342	125	24	1	-	1.459
Parte in affitto e parte in uso gratuito	3	7	13	19	14	1	-	-	57
Parte in proprietà, parte in affitto e parte in uso gratuito	2	11	51	114	92	32	2	-	304
TOTALE	6.559	4.181	4.580	2.234	944	191	21	13	18.723

Tavola 2.5 segue - Aziende e relativa superficie totale per classe di superficie totale, forma di conduzione, titolo di possesso dei terreni e zona altimetrica (superficie in ettari) - TOTALE

FORME DI CONDUZIONE TITOLI DI POSSESSO DEI TERRENI	CLASSI DI SUPERFICIE TOTALE								Totale
	Meno di 1	1 -- 2	2 -- 5	5 -- 10	10 -- 20	20 -- 50	50 -- 100	100 ed oltre	
SUPERFICIE TOTALE									
Solo in proprietà	4.688,12	7.498,25	15.777,71	14.190,13	11.168,76	6.031,35	902,69	1.098,55	61.355,56
Solo in affitto	28,84	74,18	362,83	749,93	1.591,97	583,44	155,76	356,60	3.903,55
Solo in uso gratuito	128,64	210,15	562,05	709,78	641,73	279,66	-	-	2.532,01
Parte in proprietà e parte in affitto	62,80	248,09	1.492,05	4.805,14	7.892,48	6.506,29	1.706,06	203,98	22.916,89
Parte in proprietà e parte in uso gratuito	180,00	537,97	2.109,49	3.092,16	3.151,75	1.357,14	63,56	-	10.492,07
Parte in affitto e parte in uso gratuito	5,34	12,80	65,56	211,75	427,43	100,59	-	-	823,47
Parte in proprietà, parte in affitto e parte in uso gratuito	5,70	35,06	243,63	1.031,83	2.271,08	1.547,58	142,73	-	5.277,61
Con solo manodopera familiare	5.099,44	8.616,50	20.613,32	24.790,72	27.145,20	16.406,05	2.970,80	1.659,13	107.301,16
Solo in proprietà	447,61	823,28	1.897,71	1.521,69	970,26	877,18	174,21	104,13	6.816,07
Solo in affitto	0,50	3,30	27,61	74,82	153,32	137,79	-	-	397,34
Solo in uso gratuito	13,24	26,95	41,57	114,62	75,36	-	51,28	-	323,02
Parte in proprietà e parte in affitto	2,33	20,86	224,83	543,85	853,38	768,71	234,31	140,82	2.789,09
Parte in proprietà e parte in uso gratuito	17,68	83,40	335,61	466,98	440,26	137,83	-	-	1.481,76
Parte in affitto e parte in uso gratuito	-	1,75	6,98	26,40	41,32	52,10	-	-	128,55
Parte in proprietà, parte in affitto e parte in uso gratuito	-	1,23	25,22	97,01	255,20	306,71	52,25	-	737,62
Con manodopera familiare prevalente	481,36	960,77	2.559,53	2.845,37	2.789,10	2.280,32	512,05	244,95	12.673,45
Solo in proprietà	150,81	313,64	655,70	472,81	386,11	314,98	417,72	267,50	2.979,27
Solo in affitto	-	-	2,16	17,96	-	28,00	61,60	-	109,72
Solo in uso gratuito	3,53	2,82	31,43	37,85	26,40	-	-	-	102,03
Parte in proprietà e parte in affitto	1,21	4,53	20,72	66,82	50,82	55,31	64,34	-	263,75
Parte in proprietà e parte in uso gratuito	3,75	12,81	39,32	32,48	60,00	67,04	-	-	215,40
Parte in proprietà, parte in affitto e parte in uso gratuito	-	-	8,38	15,48	-	100,09	66,00	-	189,95
Con manodopera extrafamiliare prevalente	159,30	333,80	757,71	643,40	523,33	565,42	609,66	267,50	3.860,12
Solo in proprietà	65,79	123,07	253,63	253,93	289,23	588,38	446,26	15.213,61	17.233,90
Solo in affitto	0,66	1,32	5,14	5,00	-	-	-	294,00	306,12
Solo in uso gratuito	0,52	1,00	7,00	7,02	28,60	27,00	-	1.734,00	1.805,14
Parte in proprietà e parte in affitto	-	1,92	18,23	56,67	39,84	47,24	123,59	-	287,49
Parte in proprietà e parte in uso gratuito	3,42	5,75	8,40	33,48	24,23	137,97	60,00	-	273,25
Parte in proprietà, parte in affitto e parte in uso gratuito	-	-	-	-	11,70	21,75	-	-	33,45
Conduzione con salariati	70,39	133,06	292,40	356,10	393,60	822,34	629,85	17.241,61	19.939,35
Solo in proprietà	2,70	4,30	20,77	33,63	13,00	-	122,37	117,77	314,54
Solo in uso gratuito	-	-	-	-	28,01	-	-	-	28,01
Parte in proprietà e parte in affitto	-	-	3,90	-	-	-	-	-	3,90
Parte in proprietà e parte in uso gratuito	-	-	2,70	-	-	-	-	-	2,70
Conduzione a colonia parziaria appoderata	2,70	4,30	27,37	33,63	41,01	-	122,37	117,77	349,15
Solo in proprietà	-	1,30	3,25	-	-	20,61	-	-	25,16
Altra forma di conduzione	-	1,30	3,25	-	-	20,61	-	-	25,16
Solo in proprietà	5.355,03	8.763,84	18.608,77	16.472,19	12.827,36	7.832,50	2.063,25	16.801,56	88.724,50
Solo in affitto	30,00	78,80	397,74	847,71	1.745,29	749,23	217,36	650,60	4.716,73
Solo in uso gratuito	145,93	240,92	642,05	869,27	800,10	306,66	51,28	1.734,00	4.790,21
Parte in proprietà e parte in affitto	66,34	275,40	1.759,73	5.472,48	8.836,52	7.377,55	2.128,30	344,80	26.261,12
Parte in proprietà e parte in uso gratuito	204,85	639,93	2.495,52	3.625,10	3.676,24	1.699,98	123,56	-	12.465,18
Parte in affitto e parte in uso gratuito	5,34	14,55	72,54	238,15	468,75	152,69	-	-	952,02
Parte in proprietà, parte in affitto e parte in uso gratuito	5,70	36,29	277,23	1.144,32	2.537,98	1.976,13	260,98	-	6.238,63
TOTALE	5.813,19	10.049,73	24.253,58	28.669,22	30.892,24	20.094,74	4.844,73	19.530,96	144.148,39

Tavola 2.5 segue - Aziende e relativa superficie totale per classe di superficie totale, forma di conduzione, titolo di possesso dei terreni e zona altimetrica (superficie in ettari) - MONTAGNA

FORME DI CONDUZIONE TITOLI DI POSSESSO DEI TERRENI	CLASSI DI SUPERFICIE TOTALE								Totale
	Meno di 1	1 -- 2	2 -- 5	5 -- 10	10 -- 20	20 -- 50	50 -- 100	100 ed oltre	
SUPERFICIE TOTALE									
Solo in proprietà	2.028,15	3.327,19	6.840,36	7.680,33	7.559,12	5.053,18	768,13	528,38	33.784,84
Solo in affitto	19,14	33,22	96,69	399,19	1.029,26	553,12	155,76	356,60	2.642,98
Solo in uso gratuito	52,02	57,45	246,37	384,95	401,87	195,20	-	-	1.337,86
Parte in proprietà e parte in affitto	33,23	81,38	483,11	2.115,07	5.070,57	5.586,64	1.648,49	203,98	15.222,47
Parte in proprietà e parte in uso gratuito	76,44	169,59	747,92	1.164,44	1.907,05	844,51	63,56	-	4.973,51
Parte in affitto e parte in uso gratuito	3,37	2,75	25,99	104,44	280,71	100,59	-	-	517,85
Parte in proprietà, parte in affitto e parte in uso gratuito	4,17	19,89	70,50	287,03	1.262,38	1.058,58	142,73	-	2.845,28
Con solo manodopera familiare	2.216,52	3.691,47	8.510,94	12.135,45	17.510,96	13.391,82	2.778,67	1.088,96	61.324,79
Solo in proprietà	135,56	297,00	781,81	537,03	224,37	504,80	64,84	-	2.545,41
Solo in affitto	-	-	13,71	21,45	83,23	86,11	-	-	204,50
Solo in uso gratuito	4,41	15,63	22,10	26,65	20,83	-	-	-	89,62
Parte in proprietà e parte in affitto	1,29	8,37	64,64	98,54	75,54	283,51	89,61	140,82	762,32
Parte in proprietà e parte in uso gratuito	7,59	34,98	109,10	75,54	102,26	70,85	-	-	400,32
Parte in affitto e parte in uso gratuito	-	1,75	2,12	7,08	-	29,50	-	-	40,45
Parte in proprietà, parte in affitto e parte in uso gratuito	-	-	18,66	20,74	44,77	77,70	-	-	161,87
Con manodopera familiare prevalente	148,85	357,73	1.012,14	787,03	551,00	1.052,47	154,45	140,82	4.204,49
Solo in proprietà	61,43	129,53	270,17	184,39	154,24	89,42	54,66	-	943,84
Solo in affitto	-	-	-	-	-	-	-	-	-
Solo in uso gratuito	1,40	-	17,61	21,49	-	-	-	-	40,50
Parte in proprietà e parte in affitto	-	-	2,22	6,05	-	-	-	-	8,27
Parte in proprietà e parte in uso gratuito	1,75	6,15	12,86	5,07	-	-	-	-	25,83
Parte in proprietà, parte in affitto e parte in uso gratuito	-	-	4,00	-	-	-	-	-	4,00
Con manodopera extrafamiliare prevalente	64,58	135,68	306,86	217,00	154,24	89,42	54,66	-	1.022,44
Solo in proprietà	10,30	31,24	105,67	119,90	119,54	130,86	293,58	12.430,03	13.241,12
Solo in affitto	-	-	-	-	-	-	-	294,00	294,00
Solo in uso gratuito	-	1,00	2,50	7,02	12,00	27,00	-	1.734,00	1.783,52
Parte in proprietà e parte in affitto	-	-	10,26	18,43	-	23,70	72,83	-	125,22
Parte in proprietà e parte in uso gratuito	1,37	-	5,37	10,93	24,23	137,97	-	-	179,87
Parte in proprietà, parte in affitto e parte in uso gratuito	-	-	-	-	-	-	-	-	-
Conduzione con salariati	11,67	32,24	123,80	156,28	155,77	319,53	366,41	14.458,03	15.623,73
Solo in proprietà	0,71	1,47	18,47	27,63	-	-	122,37	117,77	288,42
Solo in uso gratuito	-	-	-	-	10,88	-	-	-	10,88
Parte in proprietà e parte in affitto	-	-	3,90	-	-	-	-	-	3,90
Parte in proprietà e parte in uso gratuito	-	-	-	-	-	-	-	-	-
Conduzione a colonia parziaria appoderata	0,71	1,47	22,37	27,63	10,88	-	122,37	117,77	303,20
Solo in proprietà	-	1,30	-	-	-	20,61	-	-	21,91
Altra forma di conduzione	-	1,30	-	-	-	20,61	-	-	21,91
Solo in proprietà	2.236,15	3.787,73	8.016,48	8.549,28	8.057,27	5.798,87	1.303,58	13.076,18	50.825,54
Solo in affitto	19,14	33,22	110,40	420,64	1.112,49	639,23	155,76	650,60	3.141,48
Solo in uso gratuito	57,83	74,08	288,58	440,11	445,58	222,20	-	1.734,00	3.262,38
Parte in proprietà e parte in affitto	34,52	89,75	564,13	2.238,09	5.146,11	5.893,85	1.810,93	344,80	16.122,18
Parte in proprietà e parte in uso gratuito	87,15	210,72	875,25	1.255,98	2.033,54	1.053,33	63,56	-	5.579,53
Parte in affitto e parte in uso gratuito	3,37	4,50	28,11	111,52	280,71	130,09	-	-	558,30
Parte in proprietà, parte in affitto e parte in uso gratuito	4,17	19,89	93,16	307,77	1.307,15	1.136,28	142,73	-	3.011,15
TOTALE	2.442,33	4.219,89	9.976,11	13.323,39	18.382,85	14.873,85	3.476,56	15.805,58	82.500,56

Tavola 2.5 segue - Aziende e relativa superficie totale per classe di superficie totale, forma di conduzione, titolo di possesso dei terreni e zona altimetrica (superficie in ettari) - COLLINA

FORME DI CONDUZIONE TITOLI DI POSSESSO DEI TERRENI	CLASSI DI SUPERFICIE TOTALE								Totale
	Meno di 1	1 -- 2	2 -- 5	5 -- 10	10 -- 20	20 -- 50	50 -- 100	100 ed oltre	
SUPERFICIE TOTALE									
Solo in proprietà	2.659,97	4.171,06	8.937,35	6.509,80	3.609,64	978,17	134,56	570,17	27.570,72
Solo in affitto	9,70	40,96	266,14	350,74	562,71	30,32	-	-	1.260,57
Solo in uso gratuito	76,62	152,70	315,68	324,83	239,86	84,46	-	-	1.194,15
Parte in proprietà e parte in affitto	29,57	166,71	1.008,94	2.690,07	2.821,91	919,65	57,57	-	7.694,42
Parte in proprietà e parte in uso gratuito	103,56	368,38	1.361,57	1.927,72	1.244,70	512,63	-	-	5.518,56
Parte in affitto e parte in uso gratuito	1,97	10,05	39,57	107,31	146,72	-	-	-	305,62
Parte in proprietà, parte in affitto e parte in uso gratuito	1,53	15,17	173,13	744,80	1.008,70	489,00	-	-	2.432,33
Con solo manodopera familiare	2.882,92	4.925,03	12.102,38	12.655,27	9.634,24	3.014,23	192,13	570,17	45.976,37
Solo in proprietà	312,05	526,28	1.115,90	984,66	745,89	372,38	109,37	104,13	4.270,66
Solo in affitto	0,50	3,30	13,90	53,37	70,09	51,68	-	-	192,84
Solo in uso gratuito	8,83	11,32	19,47	87,97	54,53	-	51,28	-	233,40
Parte in proprietà e parte in affitto	1,04	12,49	160,19	445,31	777,84	485,20	144,70	-	2.026,77
Parte in proprietà e parte in uso gratuito	10,09	48,42	226,51	391,44	338,00	66,98	-	-	1.081,44
Parte in affitto e parte in uso gratuito	-	-	4,86	19,32	41,32	22,60	-	-	88,10
Parte in proprietà, parte in affitto e parte in uso gratuito	-	1,23	6,56	76,27	210,43	229,01	52,25	-	575,75
Con manodopera familiare prevalente	332,51	603,04	1.547,39	2.058,34	2.238,10	1.227,85	357,60	104,13	8.468,96
Solo in proprietà	89,38	184,11	385,53	288,42	231,87	225,56	363,06	267,50	2.035,43
Solo in affitto	-	-	2,16	17,96	-	28,00	61,60	-	109,72
Solo in uso gratuito	2,13	2,82	13,82	16,36	26,40	-	-	-	61,53
Parte in proprietà e parte in affitto	1,21	4,53	18,50	60,77	50,82	55,31	64,34	-	255,48
Parte in proprietà e parte in uso gratuito	2,00	6,66	26,46	27,41	60,00	67,04	-	-	189,57
Parte in proprietà, parte in affitto e parte in uso gratuito	-	-	4,38	15,48	-	100,09	66,00	-	185,95
Con manodopera extrafamiliare prevalente	94,72	198,12	450,85	426,40	369,09	476,00	555,00	267,50	2.837,68
Solo in proprietà	55,49	91,83	147,96	134,03	169,69	457,52	152,68	2.783,58	3.992,78
Solo in affitto	0,66	1,32	5,14	5,00	-	-	-	-	12,12
Solo in uso gratuito	0,52	-	4,50	-	16,60	-	-	-	21,62
Parte in proprietà e parte in affitto	-	1,92	7,97	38,24	39,84	23,54	50,76	-	162,27
Parte in proprietà e parte in uso gratuito	2,05	5,75	3,03	22,55	-	-	60,00	-	93,38
Parte in proprietà, parte in affitto e parte in uso gratuito	-	-	-	-	11,70	21,75	-	-	33,45
Conduzione con salariati	58,72	100,82	168,60	199,82	237,83	502,81	263,44	2.783,58	4.315,62
Solo in proprietà	1,99	2,83	2,30	6,00	13,00	-	-	-	26,12
Solo in uso gratuito	-	-	-	-	17,13	-	-	-	17,13
Parte in proprietà e parte in affitto	-	-	-	-	-	-	-	-	-
Parte in proprietà e parte in uso gratuito	-	-	2,70	-	-	-	-	-	2,70
Conduzione a colonia parziaria appoderata	1,99	2,83	5,00	6,00	30,13	-	-	-	45,95
Solo in proprietà	-	-	3,25	-	-	-	-	-	3,25
Altra forma di conduzione	-	-	3,25	-	-	-	-	-	3,25
Solo in proprietà	3.118,88	4.976,11	10.592,29	7.922,91	4.770,09	2.033,63	759,67	3.725,38	37.898,96
Solo in affitto	10,86	45,58	287,34	427,07	632,80	110,00	61,60	-	1.575,25
Solo in uso gratuito	88,10	166,84	353,47	429,16	354,52	84,46	51,28	-	1.527,83
Parte in proprietà e parte in affitto	31,82	185,65	1.195,60	3.234,39	3.690,41	1.483,70	317,37	-	10.138,94
Parte in proprietà e parte in uso gratuito	117,70	429,21	1.620,27	2.369,12	1.642,70	646,65	60,00	-	6.885,65
Parte in affitto e parte in uso gratuito	1,97	10,05	44,43	126,63	188,04	22,60	-	-	393,72
Parte in proprietà, parte in affitto e parte in uso gratuito	1,53	16,40	184,07	836,55	1.230,83	839,85	118,25	-	3.227,48
TOTALE	3.370,86	5.829,84	14.277,47	15.345,83	12.509,39	5.220,89	1.368,17	3.725,38	61.647,83

Tavola 2.6 - Aziende e relativa superficie agricola utilizzata (SAU) per classe di superficie agricola utilizzata, forma di conduzione, titolo di possesso dei terreni e zona altimetrica (superficie in ettari) - TOTALE

FORME DI CONDUZIONE TITOLI DI POSSESSO DEI TERRENI	CLASSI DI SUPERFICIE AGRICOLA UTILIZZATA								Totale
	Meno di 1	1 -- 2	2 -- 5	5 -- 10	10 -- 20	20 -- 50	50 -- 100	100 ed oltre	
AZIENDE									
Solo in proprietà	11.599	4.624	4.232	1.729	638	162	13	4	23.001
Solo in affitto	80	72	114	117	112	14	2	1	512
Solo in uso gratuito	313	143	170	97	40	8	-	-	771
Parte in proprietà e parte in affitto	103	172	463	672	513	185	20	1	2.129
Parte in proprietà e parte in uso gratuito	376	327	589	392	198	26	1	-	1.909
Parte in affitto e parte in uso gratuito	10	8	20	30	28	3	-	-	99
Parte in proprietà, parte in affitto e parte in uso gratuito	8	22	66	140	155	44	2	-	437
Con solo manodopera familiare	12.489	5.368	5.654	3.177	1.684	442	38	6	28.858
Solo in proprietà	1.015	563	541	173	60	21	1	-	2.374
Solo in affitto	2	4	9	11	9	4	-	-	39
Solo in uso gratuito	34	17	10	14	6	1	-	-	82
Parte in proprietà e parte in affitto	4	14	71	74	59	23	3	1	249
Parte in proprietà e parte in uso gratuito	35	59	93	56	30	4	-	-	277
Parte in affitto e parte in uso gratuito	-	1	2	4	3	2	-	-	12
Parte in proprietà, parte in affitto e parte in uso gratuito	1	-	8	14	17	10	-	-	50
Con manodopera familiare prevalente	1.091	658	734	346	184	65	4	1	3.083
Solo in proprietà	367	211	161	52	20	6	5	1	823
Solo in affitto	-	-	1	2	-	1	1	-	5
Solo in uso gratuito	9	4	6	5	1	-	-	-	25
Parte in proprietà e parte in affitto	2	4	7	8	3	1	1	-	26
Parte in proprietà e parte in uso gratuito	7	7	12	4	3	1	-	-	34
Parte in proprietà, parte in affitto e parte in uso gratuito	-	-	2	2	1	2	1	-	8
Con manodopera extrafamiliare prevalente	385	226	189	73	28	11	8	1	921
Solo in proprietà	152	84	82	32	11	12	9	8	390
Solo in affitto	2	1	2	-	-	-	-	-	5
Solo in uso gratuito	3	-	3	1	2	-	-	2	11
Parte in proprietà e parte in affitto	-	1	7	8	3	2	1	-	22
Parte in proprietà e parte in uso gratuito	5	5	5	5	3	2	1	-	26
Parte in proprietà, parte in affitto e parte in uso gratuito	-	-	-	-	1	1	-	-	2
Conduzione con salariati	162	91	99	46	20	17	11	10	456
Solo in proprietà	5	6	6	3	1	1	-	1	23
Solo in uso gratuito	-	-	-	1	1	-	-	-	2
Parte in proprietà e parte in affitto	-	-	1	-	-	-	-	-	1
Conduzione a colonia parziaria appoderata	5	6	7	4	2	1	-	1	26
Solo in proprietà	-	-	1	-	-	1	-	-	2
Altra forma di conduzione	-	-	1	-	-	1	-	-	2
Solo in proprietà	13.138	5.488	5.023	1.989	730	203	28	14	26.613
Solo in affitto	84	77	126	130	121	19	3	1	561
Solo in uso gratuito	359	164	189	118	50	9	-	2	891
Parte in proprietà e parte in affitto	109	191	549	762	578	211	25	2	2.427
Parte in proprietà e parte in uso gratuito	423	398	699	457	234	33	2	-	2.246
Parte in affitto e parte in uso gratuito	10	9	22	34	31	5	-	-	111
Parte in proprietà, parte in affitto e parte in uso gratuito	9	22	76	156	174	57	3	-	497
TOTALE	14.132	6.349	6.684	3.646	1.918	537	61	19	33.346

Tavola 2.6 segue - Aziende e relativa superficie agricola utilizzata (SAU) per classe di superficie agricola utilizzata, forma di conduzione, titolo di possesso dei terreni e zona altimetrica (superficie in ettari) - MONTAGNA

FORME DI CONDUZIONE TITOLI DI POSSESSO DEI TERRENI	CLASSI DI SUPERFICIE AGRICOLA UTILIZZATA								Totale
	Meno di 1	1 -- 2	2 -- 5	5 -- 10	10 -- 20	20 -- 50	50 -- 100	100 ed oltre	
AZIENDE									
Solo in proprietà	5.144	1.997	1.794	932	440	141	12	2	10.462
Solo in affitto	48	32	28	63	77	13	2	1	264
Solo in uso gratuito	123	48	72	55	28	6	-	-	332
Parte in proprietà e parte in affitto	50	62	155	304	332	162	19	1	1.085
Parte in proprietà e parte in uso gratuito	170	103	195	146	116	15	1	-	746
Parte in affitto e parte in uso gratuito	8	2	8	15	19	3	-	-	55
Parte in proprietà, parte in affitto e parte in uso gratuito	6	9	20	41	82	27	2	-	187
Con solo manodopera familiare	5.549	2.253	2.272	1.556	1.094	367	36	4	13.131
Solo in proprietà	324	204	213	54	10	12	1	-	818
Solo in affitto	1	1	4	3	5	3	-	-	17
Solo in uso gratuito	14	10	5	3	2	-	-	-	34
Parte in proprietà e parte in affitto	1	4	25	14	4	8	1	1	58
Parte in proprietà e parte in uso gratuito	16	27	21	13	6	2	-	-	85
Parte in affitto e parte in uso gratuito	-	1	1	1	-	1	-	-	4
Parte in proprietà, parte in affitto e parte in uso gratuito	-	-	6	3	2	3	-	-	14
Con manodopera familiare prevalente	356	247	275	91	29	29	2	1	1.030
Solo in proprietà	155	89	62	17	5	-	1	-	329
Solo in affitto	-	-	-	-	-	-	-	-	-
Solo in uso gratuito	5	2	3	2	-	-	-	-	12
Parte in proprietà e parte in affitto	-	1	-	1	-	-	-	-	2
Parte in proprietà e parte in uso gratuito	3	3	3	1	-	-	-	-	10
Parte in proprietà, parte in affitto e parte in uso gratuito	-	-	1	-	-	-	-	-	1
Con manodopera extrafamiliare prevalente	163	95	69	21	5	-	1	-	354
Solo in proprietà	24	22	34	12	6	3	5	6	112
Solo in affitto	-	-	-	-	-	-	-	-	-
Solo in uso gratuito	1	-	1	1	1	-	-	2	6
Parte in proprietà e parte in affitto	-	-	3	3	1	-	1	-	8
Parte in proprietà e parte in uso gratuito	2	1	3	2	3	2	-	-	13
Parte in proprietà, parte in affitto e parte in uso gratuito	-	-	-	-	-	-	-	-	-
Conduzione con salariati	27	23	41	18	11	5	6	8	139
Solo in proprietà	1	3	6	2	-	1	-	1	14
Solo in uso gratuito	-	-	-	1	-	-	-	-	1
Parte in proprietà e parte in affitto	-	-	1	-	-	-	-	-	1
Conduzione a colonia parziaria appoderata	1	3	7	3	-	1	-	1	16
Solo in proprietà	-	-	-	-	-	1	-	-	1
Altra forma di conduzione	-	-	-	-	-	1	-	-	1
Solo in proprietà	5.648	2.315	2.109	1.017	461	158	19	9	11.736
Solo in affitto	49	33	32	66	82	16	2	1	281
Solo in uso gratuito	143	60	81	62	31	6	-	2	385
Parte in proprietà e parte in affitto	51	67	184	322	337	170	21	2	1.154
Parte in proprietà e parte in uso gratuito	191	134	222	162	125	19	1	-	854
Parte in affitto e parte in uso gratuito	8	3	9	16	19	4	-	-	59
Parte in proprietà, parte in affitto e parte in uso gratuito	6	9	27	44	84	30	2	-	202
TOTALE	6.096	2.621	2.664	1.689	1.139	403	45	14	14.671

Tavola 2.6 segue - Aziende e relativa superficie agricola utilizzata (SAU) per classe di superficie agricola utilizzata, forma di conduzione, titolo di possesso dei terreni e zona altimetrica (superficie in ettari) - COLLINA

FORME DI CONDUZIONE TITOLI DI POSSESSO DEI TERRENI	CLASSI DI SUPERFICIE AGRICOLA UTILIZZATA								Totale
	Meno di 1	1 -- 2	2 -- 5	5 -- 10	10 -- 20	10 -- 50	50 -- 100	100 ed oltre	
AZIENDE									
Solo in proprietà	6.455	2.627	2.438	797	198	21	1	2	12.539
Solo in affitto	32	40	86	54	35	1	-	-	248
Solo in uso gratuito	190	95	98	42	12	2	-	-	439
Parte in proprietà e parte in affitto	53	110	308	368	181	23	1	-	1.044
Parte in proprietà e parte in uso gratuito	206	224	394	246	82	11	-	-	1.163
Parte in affitto e parte in uso gratuito	2	6	12	15	9	-	-	-	44
Parte in proprietà, parte in affitto e parte in uso gratuito	2	13	46	99	73	17	-	-	250
Con solo manodopera familiare	6.940	3.115	3.382	1.621	590	75	2	2	15.727
Solo in proprietà	691	359	328	119	50	9	-	-	1.556
Solo in affitto	1	3	5	8	4	1	-	-	22
Solo in uso gratuito	20	7	5	11	4	1	-	-	48
Parte in proprietà e parte in affitto	3	10	46	60	55	15	2	-	191
Parte in proprietà e parte in uso gratuito	19	32	72	43	24	2	-	-	192
Parte in affitto e parte in uso gratuito	-	-	1	3	3	1	-	-	8
Parte in proprietà, parte in affitto e parte in uso gratuito	1	-	2	11	15	7	-	-	36
Con manodopera familiare prevalente	735	411	459	255	155	36	2	-	2.053
Solo in proprietà	212	122	99	35	15	6	4	1	494
Solo in affitto	-	-	1	2	-	1	1	-	5
Solo in uso gratuito	4	2	3	3	1	-	-	-	13
Parte in proprietà e parte in affitto	2	3	7	7	3	1	1	-	24
Parte in proprietà e parte in uso gratuito	4	4	9	3	3	1	-	-	24
Parte in proprietà, parte in affitto e parte in uso gratuito	-	-	1	2	1	2	1	-	7
Con manodopera extrafamiliare prevalente	222	131	120	52	23	11	7	1	567
Solo in proprietà	128	62	48	20	5	9	4	2	278
Solo in affitto	2	1	2	-	-	-	-	-	5
Solo in uso gratuito	2	-	2	-	1	-	-	-	5
Parte in proprietà e parte in affitto	-	1	4	5	2	2	-	-	14
Parte in proprietà e parte in uso gratuito	3	4	2	3	-	-	1	-	13
Parte in proprietà, parte in affitto e parte in uso gratuito	-	-	-	-	1	1	-	-	2
Conduzione con salariati	135	68	58	28	9	12	5	2	317
Solo in proprietà	4	3	-	1	1	-	-	-	9
Solo in uso gratuito	-	-	-	-	1	-	-	-	1
Parte in proprietà e parte in affitto	-	-	-	-	-	-	-	-	-
Conduzione a colonia parziaria appoderata	4	3	-	1	2	-	-	-	10
Solo in proprietà	-	-	1	-	-	-	-	-	1
Altra forma di conduzione	-	-	1	-	-	-	-	-	1
Solo in proprietà	7.490	3.173	2.914	972	269	45	9	5	14.877
Solo in affitto	35	44	94	64	39	3	1	-	280
Solo in uso gratuito	216	104	108	56	19	3	-	-	506
Parte in proprietà e parte in affitto	58	124	365	440	241	41	4	-	1.273
Parte in proprietà e parte in uso gratuito	232	264	477	295	109	14	1	-	1.392
Parte in affitto e parte in uso gratuito	2	6	13	18	12	1	-	-	52
Parte in proprietà, parte in affitto e parte in uso gratuito	3	13	49	112	90	27	1	-	295
TOTALE	8.036	3.728	4.020	1.957	779	134	16	5	18.675

Tavola 2.6 segue - Aziende e relativa superficie agricola utilizzata (SAU) per classe di superficie agricola utilizzata, forma di conduzione, titolo di possesso dei terreni e zona altimetrica (superficie in ettari) - TOTALE

FORME DI CONDUZIONE TITOLI DI POSSESSO DEI TERRENI	CLASSI DI SUPERFICIE AGRICOLA UTILIZZATA								Totale
	Meno di 1	1 -- 2	2 -- 5	5 -- 10	10 -- 20	20 -- 50	50 -- 100	100 ed oltre	
SUPERFICIE AGRICOLA UTILIZZATA									
Solo in proprietà	5.343,54	6.464,54	13.120,95	11.901,22	8.600,22	4.467,70	778,79	777,80	51.454,76
Solo in affitto	41,56	101,92	349,60	839,14	1.498,11	354,68	155,70	109,00	3.449,71
Solo in uso gratuito	136,24	200,55	548,64	689,57	517,77	199,12	-	-	2.291,89
Parte in proprietà e parte in affitto	68,58	250,35	1.569,04	4.851,17	7.064,37	5.288,19	1.290,29	100,90	20.482,89
Parte in proprietà e parte in uso gratuito	219,39	477,81	1.939,26	2.789,53	2.619,71	691,94	60,56	-	8.798,20
Parte in affitto e parte in uso gratuito	5,57	11,91	67,42	221,15	386,09	73,79	-	-	765,93
Parte in proprietà, parte in affitto e parte in uso gratuito	5,98	35,09	235,88	1.016,55	2.137,84	1.173,91	127,66	-	4.732,91
Con solo manodopera familiare	5.820,86	7.542,17	17.830,79	22.308,33	22.824,11	12.249,33	2.413,00	987,70	91.976,29
Solo in proprietà	515,18	789,78	1.649,00	1.147,11	833,72	566,83	60,94	-	5.562,56
Solo in affitto	0,93	5,39	33,13	83,40	141,51	105,79	-	-	370,15
Solo in uso gratuito	17,15	25,31	31,75	98,49	73,66	45,28	-	-	291,64
Parte in proprietà e parte in affitto	2,30	21,33	252,04	528,10	820,07	610,58	217,83	124,02	2.576,27
Parte in proprietà e parte in uso gratuito	23,26	86,63	312,94	390,14	404,93	109,73	-	-	1.327,63
Parte in affitto e parte in uso gratuito	-	1,33	6,58	24,86	40,08	48,50	-	-	121,35
Parte in proprietà, parte in affitto e parte in uso gratuito	0,46	-	23,15	99,49	256,43	292,04	-	-	671,57
Con manodopera familiare prevalente	559,28	929,77	2.308,59	2.371,59	2.570,40	1.778,75	278,77	124,02	10.921,17
Solo in proprietà	189,32	288,92	482,71	367,59	259,51	191,70	351,45	114,07	2.245,27
Solo in affitto	-	-	2,00	15,31	-	25,37	58,00	-	100,68
Solo in uso gratuito	5,08	4,89	16,04	31,89	15,00	-	-	-	72,90
Parte in proprietà e parte in affitto	1,12	6,11	26,32	60,48	45,44	33,00	64,20	-	236,67
Parte in proprietà e parte in uso gratuito	3,41	10,73	35,30	24,73	42,23	22,58	-	-	138,98
Parte in proprietà, parte in affitto e parte in uso gratuito	-	-	6,85	14,78	16,97	77,75	63,70	-	180,05
Con manodopera extrafamiliare prevalente	198,93	310,65	569,22	514,78	379,15	350,40	537,35	114,07	2.974,55
Solo in proprietà	69,24	112,69	265,16	214,60	134,23	346,58	630,46	3.426,47	5.199,43
Solo in affitto	1,08	1,80	7,52	-	-	-	-	-	10,40
Solo in uso gratuito	1,37	-	7,00	6,00	25,35	-	-	321,36	361,08
Parte in proprietà e parte in affitto	-	1,66	24,75	50,43	46,06	72,05	68,45	-	263,40
Parte in proprietà e parte in uso gratuito	2,94	6,19	17,70	34,28	50,64	69,96	53,47	-	235,18
Parte in proprietà, parte in affitto e parte in uso gratuito	-	-	-	-	11,37	20,90	-	-	32,27
Conduzione con salariati	74,63	122,34	322,13	305,31	267,65	509,49	752,38	3.747,83	6.101,76
Solo in proprietà	3,05	9,01	17,92	18,66	12,75	36,51	-	102,12	200,02
Solo in uso gratuito	-	-	-	9,78	16,00	-	-	-	25,78
Parte in proprietà e parte in affitto	-	-	3,30	-	-	-	-	-	3,30
Conduzione a colonia parziaria appoderata	3,05	9,01	21,22	28,44	28,75	36,51	-	102,12	229,10
Solo in proprietà	-	-	2,05	-	-	20,61	-	-	22,66
Altra forma di conduzione	-	-	2,05	-	-	20,61	-	-	22,66
Solo in proprietà	6.120,33	7.664,94	15.537,79	13.649,18	9.840,43	5.629,93	1.821,64	4.420,46	64.684,70
Solo in affitto	43,57	109,11	392,25	937,85	1.639,62	485,84	213,70	109,00	3.930,94
Solo in uso gratuito	159,84	230,75	603,43	835,73	647,78	244,40	-	321,36	3.043,29
Parte in proprietà e parte in affitto	72,00	279,45	1.875,45	5.490,18	7.975,94	6.003,82	1.640,77	224,92	23.562,53
Parte in proprietà e parte in uso gratuito	249,00	581,36	2.305,20	3.238,68	3.117,51	894,21	114,03	-	10.499,99
Parte in affitto e parte in uso gratuito	5,57	13,24	74,00	246,01	426,17	122,29	-	-	887,28
Parte in proprietà, parte in affitto e parte in uso gratuito	6,44	35,09	265,88	1.130,82	2.422,61	1.564,60	191,36	-	5.616,80
TOTALE	6.656,75	8.913,94	21.054,00	25.528,45	26.070,06	14.945,09	3.981,50	5.075,74	112.225,53

Tavola 2.6 segue - Aziende e relativa superficie agricola utilizzata (SAU) per classe di superficie agricola utilizzata, forma di conduzione, titolo di possesso dei terreni e zona altimetrica (superficie in ettari) - MONTAGNA

FORME DI CONDUZIONE TITOLI DI POSSESSO DEI TERRENI	CLASSI DI SUPERFICIE AGRICOLA UTILIZZATA								Totale
	Meno di 1	1 -- 2	2 -- 5	5 -- 10	10 -- 20	20 -- 50	50 -- 100	100 ed oltre	
SUPERFICIE AGRICOLA UTILIZZATA									
Solo in proprietà	2.336,47	2.774,89	5.628,34	6.554,89	6.026,92	3.920,54	694,24	207,88	28.144,17
Solo in affitto	23,73	44,55	89,20	461,55	1.042,38	330,52	155,70	109,00	2.256,63
Solo in uso gratuito	53,95	66,57	237,93	389,95	352,24	137,07	-	-	1.237,71
Parte in proprietà e parte in affitto	34,16	89,62	515,70	2.228,44	4.665,04	4.677,74	1.236,22	100,90	13.547,82
Parte in proprietà e parte in uso gratuito	96,91	151,75	642,66	1.072,71	1.566,68	425,98	60,56	-	4.017,25
Parte in affitto e parte in uso gratuito	4,39	3,20	25,13	116,13	273,50	73,79	-	-	496,14
Parte in proprietà, parte in affitto e parte in uso gratuito	4,61	14,57	72,25	306,53	1.190,54	769,60	127,66	-	2.485,76
Con solo manodopera familiare	2.554,22	3.145,15	7.211,21	11.130,20	15.117,30	10.335,24	2.274,38	417,78	52.185,48
Solo in proprietà	164,22	290,16	650,99	349,02	145,13	319,05	60,94	-	1.979,51
Solo in affitto	0,66	1,02	12,79	20,18	74,86	76,44	-	-	185,95
Solo in uso gratuito	7,41	14,45	15,56	19,41	20,25	-	-	-	77,08
Parte in proprietà e parte in affitto	0,31	6,77	85,26	102,09	48,63	223,66	80,91	124,02	671,65
Parte in proprietà e parte in uso gratuito	11,45	39,42	65,18	87,88	74,73	64,38	-	-	343,04
Parte in affitto e parte in uso gratuito	-	1,33	2,02	6,66	-	28,00	-	-	38,01
Parte in proprietà, parte in affitto e parte in uso gratuito	-	-	16,72	22,27	31,14	73,50	-	-	143,63
Con manodopera familiare prevalente	184,05	353,15	848,52	607,51	394,74	785,03	141,85	124,02	3.438,87
Solo in proprietà	79,51	123,92	183,64	124,73	62,24	-	53,00	-	627,04
Solo in affitto	-	-	-	-	-	-	-	-	-
Solo in uso gratuito	2,68	2,43	7,49	11,81	-	-	-	-	24,41
Parte in proprietà e parte in affitto	-	1,85	-	5,92	-	-	-	-	7,77
Parte in proprietà e parte in uso gratuito	1,22	4,52	9,06	5,01	-	-	-	-	19,81
Parte in proprietà, parte in affitto e parte in uso gratuito	-	-	3,28	-	-	-	-	-	3,28
Con manodopera extrafamiliare prevalente	83,41	132,72	203,47	147,47	62,24	-	53,00	-	682,31
Solo in proprietà	11,46	29,81	111,56	75,12	70,48	93,73	380,95	3.106,82	3.879,93
Solo in affitto	-	-	-	-	-	-	-	-	-
Solo in uso gratuito	0,95	-	2,50	6,00	10,00	-	-	321,36	340,81
Parte in proprietà e parte in affitto	-	-	8,71	16,13	19,65	-	68,45	-	112,94
Parte in proprietà e parte in uso gratuito	1,33	1,12	9,97	17,50	50,64	69,96	-	-	150,52
Parte in proprietà, parte in affitto e parte in uso gratuito	-	-	-	-	-	-	-	-	-
Conduzione con salariati	13,74	30,93	132,74	114,75	150,77	163,69	449,40	3.428,18	4.484,20
Solo in proprietà	0,71	4,53	17,92	12,86	-	36,51	-	102,12	174,65
Solo in uso gratuito	-	-	-	9,78	-	-	-	-	9,78
Parte in proprietà e parte in affitto	-	-	3,30	-	-	-	-	-	3,30
Conduzione a colonia parziaria appoderata	0,71	4,53	21,22	22,64	-	36,51	-	102,12	187,73
Solo in proprietà	-	-	-	-	-	20,61	-	-	20,61
Altra forma di conduzione	-	-	-	-	-	20,61	-	-	20,61
Solo in proprietà	2.592,37	3.223,31	6.592,45	7.116,62	6.304,77	4.390,44	1.189,13	3.416,82	34.825,91
Solo in affitto	24,39	45,57	101,99	481,73	1.117,24	406,96	155,70	109,00	2.442,58
Solo in uso gratuito	64,99	83,45	263,48	436,95	382,49	137,07	-	321,36	1.689,79
Parte in proprietà e parte in affitto	34,47	98,24	612,97	2.352,58	4.733,32	4.901,40	1.385,58	224,92	14.343,48
Parte in proprietà e parte in uso gratuito	110,91	196,81	726,87	1.183,10	1.692,05	560,32	60,56	-	4.530,62
Parte in affitto e parte in uso gratuito	4,39	4,53	27,15	122,79	273,50	101,79	-	-	534,15
Parte in proprietà, parte in affitto e parte in uso gratuito	4,61	14,57	92,25	328,80	1.221,68	843,10	127,66	-	2.632,67
TOTALE	2.836,13	3.666,48	8.417,16	12.022,57	15.725,05	11.341,08	2.918,63	4.072,10	60.999,20

Tavola 2.6 segue - Aziende e relativa superficie agricola utilizzata (SAU) per classe di superficie agricola utilizzata, forma di conduzione, titolo di possesso dei terreni e zona altimetrica (superficie in ettari) - COLLINA

FORME DI CONDUZIONE TITOLI DI POSSESSO DEI TERRENI	CLASSI DI SUPERFICIE AGRICOLA UTILIZZATA								
	Meno di 1	1 -- 2	2 -- 5	5 -- 10	10 -- 20	20 -- 50	50 -- 100	100 ed oltre	Totale
SUPERFICIE AGRICOLA UTILIZZATA									
Solo in proprietà	3.007,07	3.689,65	7.492,61	5.346,33	2.573,30	547,16	84,55	569,92	23.310,59
Solo in affitto	17,83	57,37	260,40	377,59	455,73	24,16	-	-	1.193,08
Solo in uso gratuito	82,29	133,98	310,71	299,62	165,53	62,05	-	-	1.054,18
Parte in proprietà e parte in affitto	34,42	160,73	1.053,34	2.622,73	2.399,33	610,45	54,07	-	6.935,07
Parte in proprietà e parte in uso gratuito	122,48	326,06	1.296,60	1.716,82	1.053,03	265,96	-	-	4.780,95
Parte in affitto e parte in uso gratuito	1,18	8,71	42,29	105,02	112,59	-	-	-	269,79
Parte in proprietà, parte in affitto e parte in uso gratuito	1,37	20,52	163,63	710,02	947,30	404,31	-	-	2.247,15
Con solo manodopera familiare	3.266,64	4.397,02	10.619,58	11.178,13	7.706,81	1.914,09	138,62	569,92	39.790,81
Solo in proprietà	350,96	499,62	998,01	798,09	688,59	247,78	-	-	3.583,05
Solo in affitto	0,27	4,37	20,34	63,22	66,65	29,35	-	-	184,20
Solo in uso gratuito	9,74	10,86	16,19	79,08	53,41	45,28	-	-	214,56
Parte in proprietà e parte in affitto	1,99	14,56	166,78	426,01	771,44	386,92	136,92	-	1.904,62
Parte in proprietà e parte in uso gratuito	11,81	47,21	247,76	302,26	330,20	45,35	-	-	984,59
Parte in affitto e parte in uso gratuito	-	-	4,56	18,20	40,08	20,50	-	-	83,34
Parte in proprietà, parte in affitto e parte in uso gratuito	0,46	-	6,43	77,22	225,29	218,54	-	-	527,94
Con manodopera familiare prevalente	375,23	576,62	1.460,07	1.764,08	2.175,66	993,72	136,92	-	7.482,30
Solo in proprietà	109,81	165,00	299,07	242,86	197,27	191,70	298,45	114,07	1.618,23
Solo in affitto	-	-	2,00	15,31	-	25,37	58,00	-	100,68
Solo in uso gratuito	2,40	2,46	8,55	20,08	15,00	-	-	-	48,49
Parte in proprietà e parte in affitto	1,12	4,26	26,32	54,56	45,44	33,00	64,20	-	228,90
Parte in proprietà e parte in uso gratuito	2,19	6,21	26,24	19,72	42,23	22,58	-	-	119,17
Parte in proprietà, parte in affitto e parte in uso gratuito	-	-	3,57	14,78	16,97	77,75	63,70	-	176,77
Con manodopera extrafamiliare prevalente	115,52	177,93	365,75	367,31	316,91	350,40	484,35	114,07	2.292,24
Solo in proprietà	57,78	82,88	153,60	139,48	63,75	252,85	249,51	319,65	1.319,50
Solo in affitto	1,08	1,80	7,52	-	-	-	-	-	10,40
Solo in uso gratuito	0,42	-	4,50	-	15,35	-	-	-	20,27
Parte in proprietà e parte in affitto	-	1,66	16,04	34,30	26,41	72,05	-	-	150,46
Parte in proprietà e parte in uso gratuito	1,61	5,07	7,73	16,78	-	-	53,47	-	84,66
Parte in proprietà, parte in affitto e parte in uso gratuito	-	-	-	-	11,37	20,90	-	-	32,27
Conduzione con salariati	60,89	91,41	189,39	190,56	116,88	345,80	302,98	319,65	1.617,56
Solo in proprietà	2,34	4,48	-	5,80	12,75	-	-	-	25,37
Solo in uso gratuito	-	-	-	-	16,00	-	-	-	16,00
Parte in proprietà e parte in affitto	-	-	-	-	-	-	-	-	-
Conduzione a colonia parziaria appoderata	2,34	4,48	-	5,80	28,75	-	-	-	41,37
Solo in proprietà	-	-	2,05	-	-	-	-	-	2,05
Altra forma di conduzione	-	-	2,05	-	-	-	-	-	2,05
Solo in proprietà	3.527,96	4.441,63	8.945,34	6.532,56	3.535,66	1.239,49	632,51	1.003,64	29.858,79
Solo in affitto	19,18	63,54	290,26	456,12	522,38	78,88	58,00	-	1.488,36
Solo in uso gratuito	94,85	147,30	339,95	398,78	265,29	107,33	-	-	1.353,50
Parte in proprietà e parte in affitto	37,53	181,21	1.262,48	3.137,60	3.242,62	1.102,42	255,19	-	9.219,05
Parte in proprietà e parte in uso gratuito	138,09	384,55	1.578,33	2.055,58	1.425,46	333,89	53,47	-	5.969,37
Parte in affitto e parte in uso gratuito	1,18	8,71	46,85	123,22	152,67	20,50	-	-	353,13
Parte in proprietà, parte in affitto e parte in uso gratuito	1,83	20,52	173,63	802,02	1.200,93	721,50	63,70	-	2.984,13
TOTALE	3.820,62	5.247,46	12.636,84	13.505,88	10.345,01	3.604,01	1.062,87	1.003,64	51.226,33

Tavola 2.7 - Aziende per numero dei corpi di terreno, classe di superficie totale e classe di superficie agricola utilizzata (SAU)

	NUMERO DEI CORPI DI TERRENO								
CLASSI DI SUPERFICIE TOTALE CLASSI DI SAU	1	2	3	4	5	6 ed oltre	TOTALE		
							Aziende	Corpi	
CLASSI DI SUPERFICIE TOTALE (in ettari)									
Meno di 1 ettaro	5.947	3.178	1.258	509	206	293	11.391	21.753	
1 -- 2	1.645	1.835	1.446	934	516	778	7.154	22.759	
2 -- 3	623	687	681	549	389	885	3.814	15.938	
3 -- 5	417	552	598	575	414	1.374	3.930	20.729	
5 -- 10	317	424	456	460	419	2.039	4.115	29.844	
10 -- 20	139	184	203	195	217	1.335	2.273	21.497	
20 -- 30	16	35	45	46	39	338	519	5.564	
30 -- 50	5	12	13	12	21	141	204	3.024	
50 -- 100	5	3	10	10	5	42	75	859	
100 ed oltre	7	1	2	1	2	36	49	1.610	
TOTALE	9.121	6.911	4.712	3.291	2.228	7.261	33.524	143.577	
CLASSI DI SAU (in ettari)									
Senza superficie	79	44	22	6	7	20	178	676	
Meno di 1 ettaro	6.464	3.803	1.810	905	435	715	14.132	31.437	
1 -- 2	1.333	1.526	1.223	842	497	928	6.349	22.370	
2 -- 3	520	537	567	477	330	863	3.294	14.710	
3 -- 5	327	448	500	444	365	1.306	3.390	19.124	
5 -- 10	270	366	380	400	362	1.868	3.646	28.195	
10 -- 20	112	155	167	156	182	1.146	1.918	18.730	
20 -- 30	7	19	25	46	28	250	375	4.192	
30 -- 50	4	10	10	7	18	113	162	2.302	
50 -- 100	2	2	7	7	3	40	61	1.023	
100 ed oltre	3	1	1	1	1	12	19	818	
TOTALE	9.121	6.911	4.712	3.291	2.228	7.261	33.524	143.577	

Tavola 2.8 - Superficie totale per numero dei corpi di terreno, classe di superficie totale e classe di superficie agricola utilizzata (SAU) (superficie in ettari)

CLASSI DI SUPERFICIE TOTALE CLASSI DI SAU	NUMERO DEI CORPI DI TERRENO						Totale
	1	2	3	4	5	6 ed oltre	
CLASSI DI SUPERFICIE TOTALE							
Meno di 1 ettaro	2.588,61	1.765,24	795,46	333,87	137,86	192,15	5.813,19
1 -- 2	2.218,48	2.527,36	2.035,25	1.342,66	759,25	1.166,73	10.049,73
2 -- 3	1.470,75	1.658,98	1.644,30	1.327,42	945,56	2.180,29	9.227,30
3 -- 5	1.554,93	2.065,68	2.269,94	2.194,70	1.589,63	5.351,40	15.026,28
5 -- 10	2.116,51	2.901,18	3.107,00	3.157,64	2.924,46	14.462,43	28.669,22
10 -- 20	1.893,05	2.489,01	2.670,93	2.577,84	2.918,35	18.343,06	30.892,24
20 -- 30	380,81	822,87	1.070,76	1.125,02	962,15	8.018,24	12.379,85
30 -- 50	192,15	469,77	478,31	423,50	835,01	5.316,15	7.714,89
50 -- 100	336,24	197,44	655,31	640,44	316,63	2.698,67	4.844,73
100 ed oltre	2.348,40	184,70	403,16	158,05	270,30	16.166,35	19.530,96
TOTALE	15.099,93	15.082,23	15.130,42	13.281,14	11.659,20	73.895,47	144.148,39
CLASSI DI SAU							
Senza superficie	1.106,22	104,08	169,90	76,41	221,52	3.938,65	5.616,78
Meno di 1 ettaro	3.438,19	2.681,13	1.662,48	975,65	542,25	1.102,81	10.402,51
1 -- 2	2.157,62	2.592,78	2.078,50	1.525,25	964,40	2.029,94	11.348,49
2 -- 3	1.406,30	1.484,16	1.642,76	1.394,79	1.050,29	2.840,80	9.819,10
3 -- 5	1.451,12	1.905,97	2.267,54	1.925,23	1.602,02	6.135,07	15.286,95
5 -- 10	2.016,03	2.774,64	2.988,32	3.065,07	2.807,04	15.524,19	29.175,29
10 -- 20	1.679,36	2.315,30	2.512,74	2.209,94	2.692,54	17.835,64	29.245,52
20 -- 30	165,22	488,56	619,74	1.182,93	720,89	6.514,32	9.691,66
30 -- 50	177,72	404,75	401,48	304,95	738,49	4.631,72	6.659,11
50 -- 100	160,77	146,16	496,60	462,87	210,43	4.773,78	6.250,61
100 ed oltre	1.341,38	184,70	290,36	158,05	109,33	8.568,55	10.652,37
TOTALE	15.099,93	15.082,23	15.130,42	13.281,14	11.659,20	73.895,47	144.148,39

Tavola 2.9 - Superficie agricola utilizzata (SAU) per numero dei corpi di terreno, classe di superficie totale e classe di superficie agricola utilizzata (superficie in ettari)

		NUMERO DEI CORPI DI TERRENO					
CLASSI DI SUPERFICIE TOTALE							
CLASSI DI SAU	1	2	3	4	5	6 ed oltre	Totale
CLASSI DI SUPERFICIE TOTALE							
Meno di 1 ettaro	2.218,49	1.461,82	637,37	254,95	107,80	150,40	4.830,83
1 -- 2	1.836,87	2.055,28	1.592,72	1.037,95	587,72	885,96	7.996,50
2 -- 3	1.246,48	1.332,73	1.349,89	1.077,90	772,68	1.709,63	7.489,31
3 -- 5	1.305,68	1.734,73	1.899,51	1.798,29	1.320,27	4.382,23	12.440,71
5 -- 10	1.881,49	2.542,92	2.690,57	2.747,00	2.519,90	12.490,68	24.872,56
10 -- 20	1.650,66	2.226,58	2.308,46	2.281,92	2.607,24	16.269,83	27.344,69
20 -- 30	275,05	697,41	846,83	1.014,48	841,79	7.100,41	10.775,97
30 -- 50	102,50	362,29	367,19	366,91	645,27	4.650,43	6.494,59
50 -- 100	110,46	187,83	563,53	520,26	296,41	2.398,88	4.077,37
100 ed oltre	773,95	184,49	213,00	114,07	107,78	4.509,71	5.903,00
TOTALE	11.401,63	12.786,08	12.469,07	11.213,73	9.806,86	54.548,16	112.225,53
CLASSI DI SAU							
Meno di 1 ettaro	2.598,09	1.878,05	993,71	508,35	256,98	421,57	6.656,75
1 -- 2	1.816,67	2.102,13	1.704,47	1.204,90	729,16	1.356,61	8.913,94
2 -- 3	1.244,73	1.291,21	1.370,45	1.164,17	806,62	2.124,99	8.002,17
3 -- 5	1.252,69	1.695,58	1.913,48	1.697,15	1.387,43	5.105,50	13.051,83
5 -- 10	1.833,16	2.524,89	2.633,43	2.713,23	2.531,47	13.292,27	25.528,45
10 -- 20	1.530,26	2.131,27	2.218,57	2.017,02	2.424,55	15.748,39	26.070,06
20 -- 30	158,22	458,92	581,95	1.089,00	679,45	5.895,49	8.863,03
30 -- 50	142,94	376,99	365,31	270,93	680,45	4.245,44	6.082,06
50 -- 100	115,74	142,55	474,70	434,91	202,97	2.610,63	3.981,50
100 ed oltre	709,13	184,49	213,00	114,07	107,78	3.747,27	5.075,74
TOTALE	11.401,63	12.786,08	12.469,07	11.213,73	9.806,86	54.548,16	112.225,53

Tavola 2.10 - Aziende e relativa superficie per forma di utilizzazione dei terreni, classe di superficie totale e classe di superficie agricola utilizzata (SAU) (superficie in ettari)

CLASSI DI SUPERFICIE TOTALE CLASSI DI SAU	SUPERFICIE AGRICOLA UTILIZZATA				Arboricoltura da legno	Boschi	SUPERFICIE AGRICOLA NON UTILIZZATA		Altra superficie	Totale generale
	Seminativi	Coltivazioni legnose agrarie	Prati permanenti e pascoli	Totale aziende con SAU			Totale	Di cui destinata ad attività ricreative		
AZIENDE										
CLASSI DI SUPERFICIE TOTALE										
Meno di 1 ettaro	5.844	9.958	284	11.312	60	1.631	1.760	9	6.181	11.391
1 -- 2	4.824	6.223	444	7.115	81	2.256	1.850	8	4.971	7.154
2 -- 3	2.882	3.337	353	3.800	45	1.563	1.042	7	2.877	3.814
3 -- 5	3.330	3.416	488	3.916	74	1.927	1.023	11	3.266	3.930
5 -- 10	3.872	3.521	785	4.110	60	2.288	1.061	1	3.734	4.115
10 -- 20	2.221	1.751	757	2.269	27	1.494	610	6	2.133	2.273
20 -- 30	505	334	259	515	9	359	173	5	487	519
30 -- 50	194	102	125	201	-	156	47	-	179	204
50 -- 100	67	30	46	73	2	58	24	1	64	75
100 ed oltre	17	13	28	35	-	46	24	4	36	49
TOTALE	23.756	28.685	3.569	33.346	358	11.778	7.614	52	23.928	33.524
CLASSI DI SAU										
Senza superficie	-	-	-	-	15	163	47	5	56	178
Meno di 1 ettaro	7.792	12.515	438	14.132	128	3.178	3.352	16	8.318	14.132
1 -- 2	4.477	5.505	528	6.349	67	2.028	1.366	6	4.449	6.349
2 -- 3	2.585	2.881	362	3.294	43	1.257	682	7	2.546	3.294
3 -- 5	2.939	2.943	444	3.390	38	1.595	669	3	2.840	3.390
5 -- 10	3.480	3.089	759	3.646	49	1.949	843	5	3.348	3.646
10 -- 20	1.892	1.429	687	1.918	13	1.195	494	5	1.807	1.918
20 -- 30	369	226	196	375	3	235	98	2	350	375
30 -- 50	160	67	99	162	1	115	33	-	144	162
50 -- 100	52	24	40	61	1	47	19	1	53	61
100 ed oltre	10	6	16	19	-	16	11	2	17	19
TOTALE	23.756	28.685	3.569	33.346	358	11.778	7.614	52	23.928	33.524
SUPERFICIE INVESTITA										
CLASSI DI SUPERFICIE TOTALE										
Meno di 1 ettaro	1.330,33	3.423,88	76,62	4.830,83	12,95	320,37	334,11	2,12	314,93	5.813,19
1 -- 2	3.068,50	4.670,14	257,86	7.996,50	34,96	804,05	802,71	3,32	411,51	10.049,73
2 -- 3	3.511,34	3.707,63	270,34	7.489,31	23,39	769,25	630,41	2,09	314,94	9.227,30
3 -- 5	7.257,48	4.700,06	483,17	12.440,71	69,28	1.229,20	820,77	3,81	466,32	15.026,28
5 -- 10	19.042,18	4.781,47	1.048,91	24.872,56	57,34	2.090,24	890,06	0,20	759,02	28.669,22
10 -- 20	23.232,85	2.444,23	1.667,61	27.344,69	56,69	2.172,78	655,57	9,32	662,51	30.892,24
20 -- 30	9.017,16	544,49	1.214,32	10.775,97	58,34	1.081,67	265,13	5,90	198,74	12.379,85
30 -- 50	5.255,64	189,37	1.049,58	6.494,59	-	992,81	127,00	-	100,49	7.714,89
50 -- 100	3.214,84	158,55	703,98	4.077,37	5,44	561,32	79,08	1,00	121,52	4.844,73
100 ed oltre	1.410,49	112,15	4.380,36	5.903,00	-	12.197,14	490,59	13,17	940,23	19.530,96
TOTALE	76.340,81	24.731,97	11.152,75	112.225,53	318,39	22.218,83	5.095,43	40,93	4.290,21	144.148,39
CLASSI DI SAU										
Senza superficie	-	-	-	-	15,06	4.766,98	252,64	9,62	582,10	5.616,78
Meno di 1 ettaro	1.906,25	4.620,73	129,77	6.656,75	70,34	1.374,89	1.694,21	4,73	606,32	10.402,51
1 -- 2	3.641,94	4.921,34	350,66	8.913,94	52,74	1.166,17	785,36	2,18	430,28	11.348,49
2 -- 3	3.979,07	3.690,64	332,46	8.002,17	50,56	1.094,11	353,34	1,74	318,92	9.819,10
3 -- 5	8.025,43	4.512,78	513,62	13.051,83	34,01	1.294,01	470,71	0,88	436,39	15.286,95
5 -- 10	20.061,48	4.331,78	1.135,19	25.528,45	72,69	2.287,41	569,16	7,70	717,58	29.175,29
10 -- 20	22.358,38	1.958,50	1.753,18	26.070,06	12,07	2.127,13	463,11	5,82	573,15	29.245,52
20 -- 30	7.389,76	333,15	1.140,12	8.863,03	5,48	489,14	112,77	1,90	221,24	9.691,66
30 -- 50	5.024,89	145,69	911,48	6.082,06	3,00	393,69	96,18	-	84,18	6.659,11
50 -- 100	2.752,37	180,54	1.048,59	3.981,50	2,44	2.144,12	75,43	1,00	47,12	6.250,61
100 ed oltre	1.201,24	36,82	3.837,68	5.075,74	-	5.081,18	222,52	5,36	272,93	10.652,37
TOTALE	76.340,81	24.731,97	11.152,75	112.225,53	318,39	22.218,83	5.095,43	40,93	4.290,21	144.148,39

Tavola 2.11 - Aziende con seminativi e relativa superficie investita per classe di superficie agricola utilizzata (SAU) e principali coltivazioni praticate (superficie in ettari) - TOTALE

COLTIVAZIONI	CLASSI DI SUPERFICIE AGRICOLA UTILIZZATA								Totale
	Meno di 1	1 -- 2	2 -- 5	5 -- 10	10 -- 20	20 -- 50	50 -- 100	100 ed oltre	
AZIENDE									
SEMINATIVI	4.779	3.703	5.011	3.403	1.888	529	52	10	19.375
Cereali	2.026	2.378	3.987	3.163	1.830	516	50	7	13.957
Frumento tenero e spelta	399	575	1.022	914	482	110	10	2	3.514
Frumento duro	582	1.031	2.396	2.429	1.609	469	43	7	8.566
Segale	9	11	20	20	14	7	2	-	83
Orzo	245	512	1.330	1.556	988	267	26	4	4.928
Avena	179	429	1.285	1.740	1.247	401	35	7	5.323
Granoturco	995	943	1.447	1.186	733	198	10	1	5.513
Riso	-	-	-	-	-	-	-	-	-
Sorgo	1	4	6	7	-	1	-	-	19
Altri cereali	12	15	33	28	30	10	2	-	130
Legumi secchi	633	295	336	187	155	78	9	1	1.694
Patata	1.189	449	327	114	86	36	2	-	2.203
Barbabietola da zucchero	12	3	2	2	3	-	-	-	22
Piante sarchiate da foraggio	1	1	3	4	6	-	-	-	15
Piante industriali	357	559	1.340	1.491	932	215	17	1	4.912
Tabacco	344	537	1.289	1.447	891	199	9	-	4.716
Luppolo	-	-	1	-	1	-	-	-	2
Cotone	-	-	-	-	-	1	-	-	1
Lino	-	-	-	-	-	-	-	-	-
Canapa	-	-	1	-	-	-	-	-	1
Piante da semi oleosi	6	15	48	60	64	28	10	1	232
Colza e ravizzone	-	-	1	1	5	-	-	-	7
Girasole	6	15	47	58	58	28	10	1	223
Soia	-	-	1	1	1	-	-	-	3
Altre piante da semi oleosi	-	-	-	-	-	-	-	-	-
Piante aromatiche, medicinali e da condimento	7	9	10	1	1	-	-	-	28
Altre piante industriali	-	-	1	1	1	-	-	-	3
Ortive	1.696	679	642	374	288	126	13	2	3.820
In piena aria	1.665	667	624	367	284	126	13	2	3.748
In coltivazioni di pieno campo	1.549	625	603	355	277	125	13	2	3.549
Pomodoro da mensa	711	249	200	75	33	13	2	-	1.283
Pomodoro da industria	533	162	106	47	51	19	1	-	919
Altre ortive	812	368	409	279	219	110	12	2	2.211
In orti stabili o industriali	174	59	39	18	12	3	-	-	305
Pomodoro da mensa	59	22	7	4	2	1	-	-	95
Altre ortive	138	46	37	16	10	2	-	-	249
Protette	38	21	30	13	7	1	-	-	110
In serra	37	21	28	10	7	1	-	-	104
Pomodoro da mensa	27	4	10	3	4	1	-	-	49
Altre ortive	13	19	20	9	3	-	-	-	64
In tunnel, campane, ecc.	3	-	3	3	-	-	-	-	9
Flori e piante ornamentali	12	8	1	3	4	-	-	-	28
In piena aria	12	5	-	1	2	-	-	-	20
Protetti	3	5	1	2	3	-	-	-	14
In serra	3	5	-	1	1	-	-	-	10
In tunnel, campane, ecc.	2	1	1	1	2	-	-	-	7
Piantine	17	9	22	9	7	1	1	-	66
Orticole	12	7	12	2	3	-	-	-	36
Floricole ed ornamentali	2	-	3	5	-	-	-	-	10
Altre piantine	4	2	9	2	4	1	1	-	23
Foraggere avvicendate	617	896	2.138	2.286	1.505	463	43	6	7.954
Prati avvicendati	414	648	1.600	1.741	1.181	347	26	4	5.961
Erba medica	279	441	1.040	1.056	705	192	17	3	3.733
Altri prati avvicendati	140	231	700	1.003	760	239	12	3	3.088
Erbai	218	297	812	932	628	189	25	3	3.104
Granoturco in erba	41	47	97	50	42	13	2	-	292
Granoturco a maturazione cerosa	16	31	72	86	46	14	1	-	266
Altri erbai monofiti di cereali	43	69	159	189	114	26	2	1	603
Altri erbai	124	171	548	664	469	149	20	3	2.148
Sementi	2	10	17	16	14	5	-	-	64
Terreni a riposo	1.101	631	534	202	88	30	9	1	2.596

Tavola 2.11 segue - Aziende con seminativi e relativa superficie investita per classe di superficie agricola utilizzata (SAU) e principali coltivazioni praticate (superficie in ettari) - MONTAGNA

COLTIVAZIONI	CLASSI DI SUPERFICIE AGRICOLA UTILIZZATA								Totale
	Meno di 1	1 -- 2	2 -- 5	5 -- 10	10 -- 20	20 -- 50	50 -- 100	100 ed oltre	
AZIENDE									
SEMINATIVI	2.271	1.653	2.163	1.612	1.131	399	38	8	9.275
Cereali	956	991	1.647	1.491	1.098	386	37	7	6.613
Frumento tenero e spelta	165	243	440	463	322	83	3	2	1.721
Frumento duro	232	354	879	1.134	968	350	33	7	3.957
Segale	5	7	8	10	7	5	1	-	43
Orzo	53	131	404	673	536	193	17	4	2.011
Avena	81	212	677	1.072	877	334	27	7	3.287
Granoturco	595	518	774	699	529	159	8	1	3.283
Riso	-	-	-	-	-	-	-	-	-
Sorgo	1	2	2	1	-	1	-	-	7
Altri cereali	7	8	18	19	23	9	2	-	86
Legumi secchi	328	187	196	103	100	66	5	1	986
Patata	741	332	252	89	74	34	1	-	1.523
Barbabietola da zucchero	6	3	2	2	2	-	-	-	15
Piante sarchiate da foraggio	1	1	-	-	-	-	-	-	2
Piante industriali	190	196	409	482	418	124	8	1	1.828
Tabacco	178	179	360	442	379	110	2	-	1.650
Luppolo	-	-	1	-	-	-	-	-	1
Cotone	-	-	-	-	-	-	-	-	-
Lino	-	-	-	-	-	-	-	-	-
Canapa	-	-	-	-	-	-	-	-	-
Piante da semi oleosi	6	12	48	56	62	25	7	1	217
Colza e ravizzone	-	-	1	1	5	-	-	-	7
Girasole	6	12	47	55	56	25	7	1	209
Soia	-	-	1	-	1	-	-	-	2
Altre piante da semi oleosi	-	-	-	-	-	-	-	-	-
Piante aromatiche, medicinali e da condimento	6	5	9	1	-	-	-	-	21
Altre piante industriali	-	-	1	-	-	-	-	-	1
Ortive	917	416	347	181	190	102	9	-	2.162
In piena aria	895	405	333	175	189	102	9	-	2.108
In coltivazioni di pieno campo	830	379	326	170	183	101	9	-	1.998
Pomodoro da mensa	438	160	125	35	16	7	1	-	782
Pomodoro da industria	216	105	62	23	36	16	-	-	458
Altre ortive	406	212	197	134	147	91	9	-	1.196
In orti stabili o industriali	105	39	18	8	8	2	-	-	180
Pomodoro da mensa	36	16	-	1	1	1	-	-	55
Altre ortive	80	28	18	7	7	1	-	-	141
Protette	27	16	18	8	3	1	-	-	73
In serra	27	16	17	7	3	1	-	-	71
Pomodoro da mensa	20	4	5	1	3	1	-	-	34
Altre ortive	10	14	12	6	-	-	-	-	42
In tunnel, campane, ecc.	1	-	1	1	-	-	-	-	3
Flori e piante ornamentali	2	4	1	1	1	-	-	-	9
In piena aria	2	3	-	-	-	-	-	-	5
Protetti	1	2	1	1	1	-	-	-	6
In serra	1	2	-	-	-	-	-	-	3
In tunnel, campane, ecc.	-	1	1	1	1	-	-	-	4
Piantine	8	7	6	6	2	-	-	-	29
Orticole	6	6	3	1	2	-	-	-	18
Floricole ed ornamentali	1	-	2	4	-	-	-	-	7
Altre piantine	1	1	3	1	-	-	-	-	6
Foraggiere avvicendate	324	444	1.074	1.237	954	364	32	6	4.435
Prati avvicendati	217	324	837	1.059	844	282	16	4	3.583
Erba medica	107	193	545	646	521	156	10	3	2.181
Altri prati avvicendati	115	142	378	656	579	200	8	3	2.081
Erbai	114	143	348	382	323	137	19	3	1.469
Granoturco in erba	39	40	63	24	23	13	2	-	204
Granoturco a maturazione cerosa	7	17	25	13	17	12	1	-	92
Altri erbai monofiti di cereali	10	21	32	67	49	12	1	1	193
Altri erbai	63	82	266	295	250	110	15	3	1.084
Sementi	2	6	6	8	4	4	-	-	30
Terreni a riposo	407	232	207	67	44	21	5	1	984

Tavola 2.11 segue - Aziende con seminativi e relativa superficie investita per classe di superficie agricola utilizzata (SAU) e principali coltivazioni praticate (superficie in ettari) - COLLINA

COLTIVAZIONI	CLASSI DI SUPERFICIE AGRICOLA UTILIZZATA								Totale
	Meno di 1	1 -- 2	2 -- 5	5 -- 10	10 -- 20	20 -- 50	50 -- 100	100 ed oltre	
	AZIENDE								
SEMINATIVI	2.508	2.050	2.848	1.791	757	130	14	2	10.100
Cereali	1.070	1.387	2.340	1.672	732	130	13	-	7.344
Frumento tenero e spelta	234	332	582	451	160	27	7	-	1.793
Frumento duro	350	677	1.517	1.295	641	119	10	-	4.609
Segale	4	4	12	10	7	2	1	-	40
Orzo	192	381	926	883	452	74	9	-	2.917
Avena	98	217	608	668	370	67	8	-	2.036
Granoturco	400	425	673	487	204	39	2	-	2.230
Riso	-	-	-	-	-	-	-	-	-
Sorgo	-	2	4	6	-	-	-	-	12
Altri cereali	5	7	15	9	7	1	-	-	44
Legumi secchi	305	108	140	84	55	12	4	-	708
Patata	448	117	75	25	12	2	1	-	680
Barbabietola da zucchero	6	-	-	-	1	-	-	-	7
Piante sarchiate da foraggio	-	-	3	4	6	-	-	-	13
Piante industriali	167	363	931	1.009	514	91	9	-	3.084
Tabacco	166	358	929	1.005	512	89	7	-	3.066
Luppolo	-	-	-	-	1	-	-	-	1
Cotone	-	-	-	-	-	1	-	-	1
Lino	-	-	-	-	-	-	-	-	-
Canapa	-	-	1	-	-	-	-	-	1
Piante da semi oleosi	-	3	-	4	2	3	3	-	15
Colza e ravizzone	-	-	-	-	-	-	-	-	-
Girasole	-	3	-	3	2	3	3	-	14
Soia	-	-	-	1	-	-	-	-	1
Altre piante da semi oleosi	-	-	-	-	-	-	-	-	-
Piante aromatiche, medicinali e da condimento	1	4	1	-	1	-	-	-	7
Altre piante industriali	-	-	-	1	1	-	-	-	2
Ortive	779	263	295	193	98	24	4	2	1.658
In piena aria	770	262	291	192	95	24	4	2	1.640
In coltivazioni di pieno campo	719	246	277	185	94	24	4	2	1.551
Pomodoro da mensa	273	89	75	40	17	6	1	-	501
Pomodoro da industria	317	57	44	24	15	3	1	-	461
Altre ortive	406	156	212	145	72	19	3	2	1.015
In orti stabili o industriali	69	20	21	10	4	1	-	-	125
Pomodoro da mensa	23	6	7	3	1	-	-	-	40
Altre ortive	58	18	19	9	3	1	-	-	108
Protette	11	5	12	5	4	-	-	-	37
In serra	10	5	11	3	4	-	-	-	33
Pomodoro da mensa	7	-	5	2	1	-	-	-	15
Altre ortive	3	5	8	3	3	-	-	-	22
In tunnel, campane, ecc.	2	-	2	2	-	-	-	-	6
Flori e piante ornamentali	10	4	-	2	3	-	-	-	19
In piena aria	10	2	-	1	2	-	-	-	15
Protetti	2	3	-	1	2	-	-	-	8
In serra	2	3	-	1	1	-	-	-	7
In tunnel, campane, ecc.	2	-	-	-	1	-	-	-	3
Piantine	9	2	16	3	5	1	1	-	37
Orticole	6	1	9	1	1	-	-	-	18
Floricole ed ornamentali	1	-	1	1	-	-	-	-	3
Altre piantine	3	1	6	1	4	1	1	-	17
Foraggere avvicendate	293	452	1.064	1.049	551	99	11	-	3.519
Prati avvicendati	197	324	763	682	337	65	10	-	2.378
Erba medica	172	248	495	410	184	36	7	-	1.552
Altri prati avvicendati	25	89	322	347	181	39	4	-	1.007
Erbai	104	154	464	550	305	52	6	-	1.635
Granoturco in erba	2	7	34	26	19	-	-	-	88
Granoturco a maturazione cerosa	9	14	47	73	29	2	-	-	174
Altri erbai monofiti di cereali	33	48	127	122	65	14	1	-	410
Altri erbai	61	89	282	369	219	39	5	-	1.064
Sementi	-	4	11	8	10	1	-	-	34
Terreni a riposo	694	399	327	135	44	9	4	-	1.612

Tavola 2.11 segue - Aziende con seminativi e relativa superficie investita per classe di superficie agricola utilizzata (SAU) e principali coltivazioni praticate (superficie in ettari) - TOTALE

	CLASSI DI SUPERFICIE AGRICOLA UTILIZZATA								
COLTIVAZIONI	Meno di 1	1 -- 2	2 -- 5	5 -- 10	10 -- 20	20 -- 50	50 -- 100	100 ed oltre	Totale
	SUPERFICIE INVESTITA								
SEMINATIVI	1.591,66	3.450,94	11.748,56	19.878,15	22.240,31	12.373,81	2.748,79	1.200,53	75.232,75
Cereali	662,22	1.851,56	6.778,45	11.350,65	12.631,84	7.542,01	1.768,12	451,67	43.036,52
Frumento tenero e spelta	133,61	318,10	866,76	1.016,12	771,95	315,87	58,93	11,00	3.492,34
Frumento duro	219,24	804,15	3.530,61	6.232,98	7.683,74	4.909,40	1.221,58	309,30	24.911,00
Segale	3,14	4,88	9,22	21,09	36,67	33,45	36,00	-	144,45
Orzo	71,48	221,45	796,74	1.337,88	1.269,13	627,76	174,00	38,00	4.536,44
Avena	51,00	190,95	858,00	1.911,80	2.261,73	1.356,38	236,61	87,37	6.953,84
Granoturco	180,67	305,20	701,33	792,12	570,78	276,27	33,00	6,00	2.865,37
Riso	-	-	-	-	-	-	-	-	-
Sorgo	0,72	2,35	3,04	12,57	-	1,00	-	-	19,68
Altri cereali	2,36	4,48	12,75	26,09	37,84	21,88	8,00	-	113,40
Legumi secchi	44,43	59,08	145,43	133,21	183,57	139,00	29,76	17,00	751,48
Patata	73,54	50,12	59,30	35,70	20,21	13,72	0,96	-	253,55
Barbabietola da zucchero	0,75	0,58	0,45	0,22	0,70	-	-	-	2,70
Piante sarchiate da foraggio	0,02	0,10	3,24	4,03	18,54	-	-	-	25,93
Piante industriali	131,14	372,75	1.336,76	2.306,58	2.040,40	698,73	184,89	20,00	7.091,25
Tabacco	129,72	357,25	1.263,82	2.182,53	1.808,01	556,48	90,63	-	6.388,44
Luppolo	-	-	0,05	-	1,50	-	-	-	1,55
Cotone	-	-	-	-	-	2,80	-	-	2,80
Lino	-	-	-	-	-	-	-	-	-
Canapa	-	-	0,20	-	-	-	-	-	0,20
Piante da semi oleosi	1,20	14,96	72,02	123,03	227,04	139,45	94,26	20,00	691,96
Colza e ravizzone	-	-	1,14	0,96	30,76	-	-	-	32,86
Girasole	1,20	14,96	70,83	121,92	196,11	139,45	94,26	20,00	658,73
Soia	-	-	0,05	0,15	0,17	-	-	-	0,37
Altre piante da semi oleosi	-	-	-	-	-	-	-	-	-
Piante aromatiche, medicinali e da condimento	0,22	0,54	0,57	0,02	3,52	-	-	-	4,87
Altre piante industriali	-	-	0,10	1,00	0,33	-	-	-	1,43
Ortive	151,53	94,51	130,73	123,87	145,98	75,54	89,97	568,60	1.380,73
In piena aria	148,85	91,40	122,90	121,82	143,70	75,44	89,97	568,60	1.362,68
In coltivazioni di pieno campo	133,82	83,01	112,94	115,64	129,84	69,94	89,97	568,60	1.303,76
Pomodoro da mensa	54,00	28,50	32,09	19,68	14,72	3,06	0,46	-	152,51
Pomodoro da industria	26,69	15,61	20,45	31,94	73,04	36,12	1,00	-	204,85
Altre ortive	53,13	38,90	60,40	64,02	42,08	30,76	88,51	568,60	946,40
In orti stabili o industriali	15,03	8,39	9,96	6,18	13,86	5,50	-	-	58,92
Pomodoro da mensa	4,07	2,15	0,71	0,38	2,75	3,00	-	-	13,06
Altre ortive	10,96	6,24	9,25	5,80	11,11	2,50	-	-	45,86
Protette	2,68	3,11	7,83	2,05	2,28	0,10	-	-	18,05
In serra	2,52	3,11	6,51	1,45	2,28	0,10	-	-	15,97
Pomodoro da mensa	1,89	0,42	3,27	0,53	1,25	0,10	-	-	7,46
Altre ortive	0,63	2,69	3,24	0,92	1,03	-	-	-	8,51
In tunnel, campane, ecc.	0,16	-	1,32	0,60	-	-	-	-	2,08
Fiori e piante ornamentali	2,78	5,84	0,41	6,67	1,78	-	-	-	17,48
In piena aria	2,01	3,41	-	0,04	1,23	-	-	-	6,69
Protetti	0,77	2,43	-	0,13	0,15	-	-	-	3,48
In serra	0,22	2,31	-	0,13	0,07	-	-	-	2,73
In tunnel, campane, ecc.	0,55	0,12	0,41	6,50	0,48	-	-	-	8,06
Piantine	3,45	4,39	17,62	10,45	3,54	0,30	0,40	-	40,15
Orticole	2,22	3,30	5,53	0,35	2,19	-	-	-	13,59
Floricole ed ornamentali	0,89	-	6,60	9,22	-	-	-	-	16,71
Altre piantine	0,34	1,09	5,49	0,88	1,35	0,30	0,40	-	9,85
Foraggiere avvicendate	186,91	563,07	2.632,77	5.517,65	6.870,19	3.761,03	614,03	133,26	20.278,91
Prati avvicendati	122,71	391,70	1.777,79	3.829,55	4.773,33	2.408,00	282,13	63,26	13.648,47
Erba medica	80,42	239,79	988,60	1.671,12	1.915,69	952,12	137,53	36,47	6.021,74
Altri prati avvicendati	42,29	151,91	789,19	2.158,43	2.857,64	1.455,88	144,60	26,79	7.626,73
Erbai	64,20	171,37	854,98	1.688,10	2.096,86	1.353,03	331,90	70,00	6.630,44
Granoturco in erba	8,25	14,85	54,82	52,76	73,39	15,98	8,80	-	228,85
Granoturco a maturazione cerosa	4,44	9,96	41,99	116,98	140,21	72,18	4,20	-	389,96
Altri erbai monofiti di cereali	15,09	40,54	183,03	296,10	323,04	139,70	19,90	30,00	1.047,40
Altri erbai	36,42	106,02	575,14	1.222,26	1.560,22	1.125,17	299,00	40,00	4.964,23
Sementi	0,20	4,75	12,89	21,19	43,85	7,58	-	-	90,46
Terreni a riposo	334,69	444,19	630,51	367,93	279,71	135,90	60,66	10,00	2.263,59

Tavola 2.11 segue - Aziende con seminativi e relativa superficie investita per classe di superficie agricola utilizzata (SAU) e principali coltivazioni praticate (superficie in ettari) - MONTAGNA

COLTIVAZIONI	CLASSI DI SUPERFICIE AGRICOLA UTILIZZATA								Totale
	Meno di 1	1 -- 2	2 -- 5	5 -- 10	10 -- 20	20 -- 50	50 -- 100	100 ed oltre	
	SUPERFICIE INVESTITA								
SEMINATIVI	734,96	1.429,81	4.901,89	9.623,24	13.601,36	9.336,14	1.915,72	631,93	42.175,05
Cereali	285,44	724,47	2.702,09	5.439,56	7.787,16	5.751,47	1.348,11	451,67	24.489,97
Frumento tenero e spelta	51,21	121,16	332,80	456,99	491,60	183,14	4,83	11,00	1.652,73
Frumento duro	83,41	295,61	1.311,76	2.712,39	4.428,86	3.637,91	942,43	309,30	13.721,67
Segale	1,39	3,05	2,36	5,60	15,25	24,06	26,00	-	77,71
Orzo	13,35	46,19	210,67	550,79	693,04	472,14	130,69	38,00	2.154,87
Avena	22,68	92,83	475,53	1.255,67	1.742,50	1.202,12	212,16	87,37	5.090,86
Granoturco	111,52	162,49	360,17	437,42	386,33	213,08	24,00	6,00	1.701,01
Riso	-	-	-	-	-	-	-	-	-
Sorgo	0,72	0,97	1,10	6,00	-	1,00	-	-	9,79
Altri cereali	1,16	2,17	7,70	14,70	29,58	18,02	8,00	-	81,33
Legumi secchi	28,31	43,52	95,01	80,73	134,46	108,23	12,59	17,00	519,85
Patata	58,05	42,79	51,79	33,01	16,88	13,17	0,66	-	216,35
Barbabietola da zucchero	0,42	0,58	0,45	0,22	0,60	-	-	-	2,27
Piante sarchiate da foraggio	0,02	0,10	-	-	-	-	-	-	0,12
Piante industriali	63,03	111,40	338,57	525,91	636,95	271,07	68,25	20,00	2.035,18
Tabacco	61,62	98,66	265,87	406,81	417,91	157,12	8,00	-	1.415,99
Luppolo	-	-	0,05	-	-	-	-	-	0,05
Cotone	-	-	-	-	-	-	-	-	-
Lino	-	-	-	-	-	-	-	-	-
Canapa	-	-	-	-	-	-	-	-	-
Piante da semi oleosi	1,20	12,65	72,02	119,08	219,04	113,95	60,25	20,00	618,19
Colza e ravizzone	-	-	1,14	0,96	30,76	-	-	-	32,86
Girasole	1,20	12,65	70,83	118,12	188,11	113,95	60,25	20,00	585,11
Soia	-	-	0,05	-	0,17	-	-	-	0,22
Altre piante da semi oleosi	-	-	-	-	-	-	-	-	-
Piante aromatiche, medicinali e da condimento	0,21	0,09	0,53	0,02	-	-	-	-	0,85
Altre piante industriali	-	-	0,10	-	-	-	-	-	0,10
Ortive	83,34	61,15	59,77	53,01	89,81	49,90	1,53	-	398,51
In piena aria	81,46	59,49	56,17	52,51	89,56	49,80	1,53	-	390,52
In coltivazioni di pieno campo	74,14	55,36	53,54	49,90	80,05	45,30	1,53	-	359,82
Pomodoro da mensa	33,30	18,55	17,99	10,26	4,26	0,74	0,16	-	85,26
Pomodoro da industria	15,77	12,52	14,30	18,65	53,94	29,82	-	-	145,00
Altre ortive	25,07	24,29	21,25	20,99	21,85	14,74	1,37	-	129,56
In orti stabili o industriali	7,32	4,13	2,63	2,61	9,51	4,50	-	-	30,70
Pomodoro da mensa	2,81	1,63	-	0,05	2,40	3,00	-	-	9,89
Altre ortive	4,51	2,50	2,63	2,56	7,11	1,50	-	-	20,81
Protette	1,88	1,66	3,60	0,50	0,25	0,10	-	-	7,99
In serra	1,84	1,66	2,60	0,30	0,25	0,10	-	-	6,75
Pomodoro da mensa	1,38	0,42	0,70	0,04	0,25	0,10	-	-	2,89
Altre ortive	0,46	1,24	1,90	0,26	-	-	-	-	3,86
In tunnel, campane, ecc.	0,04	-	1,00	0,20	-	-	-	-	1,24
Fiori e piante ornamentali	1,00	2,94	0,41	6,50	0,40	-	-	-	11,25
In piena aria	0,98	2,49	-	-	-	-	-	-	3,47
Protetti	0,02	0,45	-	-	-	-	-	-	0,47
In serra	0,02	0,33	-	-	-	-	-	-	0,35
In tunnel, campane, ecc.	-	0,12	0,41	6,50	0,40	-	-	-	7,43
Piantine	2,81	3,19	7,14	8,15	1,89	-	-	-	23,18
Orticole	1,87	3,10	3,99	0,30	1,89	-	-	-	11,15
Floricole ed ornamentali	0,84	-	2,60	7,07	-	-	-	-	10,51
Altre piantine	0,10	0,09	0,55	0,78	-	-	-	-	1,52
Foraggiere avvicendate	84,77	274,19	1.388,75	3.324,40	4.747,37	3.040,52	454,24	133,26	13.447,50
Prati avvicendati	56,01	204,42	1.021,21	2.614,48	3.707,48	2.068,41	211,16	63,26	9.946,43
Erba medica	23,52	106,54	554,13	1.065,77	1.477,26	821,95	101,97	36,47	4.187,61
Altri prati avvicendati	32,49	97,88	467,08	1.548,71	2.230,22	1.246,46	109,19	26,79	5.758,82
Erbai	28,76	69,77	367,54	709,92	1.039,89	972,11	243,08	70,00	3.501,07
Granoturco in erba	7,65	11,85	30,92	23,37	23,61	15,98	8,80	-	122,18
Granoturco a maturazione cerosa	1,07	4,51	10,13	10,93	19,37	58,72	4,20	-	108,93
Altri erbai monofiti di cereali	2,16	8,89	20,85	68,77	120,08	56,08	15,00	30,00	321,83
Altri erbai	17,88	44,52	305,64	606,85	876,83	841,33	215,08	40,00	2.948,13
Sementi	0,20	2,57	4,16	13,10	9,75	6,28	-	-	36,06
Terreni a riposo	127,57	162,91	253,75	138,65	176,09	95,50	30,34	10,00	994,81

Tavola 2.11 segue - Aziende con seminativi e relativa superficie investita per classe di superficie agricola utilizzata (SAU) e principali coltivazioni praticate (superficie in ettari) - COLLINA

COLTIVAZIONI	CLASSI DI SUPERFICIE AGRICOLA UTILIZZATA								Totale
	Meno di 1	1 -- 2	2 -- 5	5 -- 10	10 -- 20	20 -- 50	50 -- 100	100 ed oltre	
	SUPERFICIE INVESTITA								
SEMINATIVI	856,70	2.021,13	6.846,67	10.254,91	8.638,95	3.037,67	833,07	568,60	33.057,70
Cereali	376,78	1.127,09	4.076,36	5.911,09	4.844,68	1.790,54	420,01	-	18.546,55
Frumento tenero e spelta	82,40	196,94	533,96	559,13	280,35	132,73	54,10	-	1.839,61
Frumento duro	135,83	508,54	2.218,85	3.520,59	3.254,88	1.271,49	279,15	-	11.189,33
Segale	1,75	1,83	6,86	15,49	21,42	9,39	10,00	-	66,74
Orzo	58,13	175,26	586,07	787,09	576,09	155,62	43,31	-	2.381,57
Avena	28,32	98,12	382,47	656,13	519,23	154,26	24,45	-	1.862,98
Granoturco	69,15	142,71	341,16	354,70	184,45	63,19	9,00	-	1.164,36
Riso	-	-	-	-	-	-	-	-	-
Sorgo	-	1,38	1,94	6,57	-	-	-	-	9,89
Altri cereali	1,20	2,31	5,05	11,39	8,26	3,86	-	-	32,07
Legumi secchi	16,12	15,56	50,42	52,48	49,11	30,77	17,17	-	231,63
Patata	15,49	7,33	7,51	2,69	3,33	0,55	0,30	-	37,20
Barbabietola da zucchero	0,33	-	-	-	0,10	-	-	-	0,43
Piante sarchiate da foraggio	-	-	3,24	4,03	18,54	-	-	-	25,81
Piante industriali	68,11	261,35	998,19	1.780,67	1.403,45	427,66	116,64	-	5.056,07
Tabacco	68,10	258,59	997,95	1.775,72	1.390,10	399,36	82,63	-	4.972,45
Luppolo	-	-	-	-	1,50	-	-	-	1,50
Cotone	-	-	-	-	-	2,80	-	-	2,80
Lino	-	-	-	-	-	-	-	-	-
Canapa	-	-	0,20	-	-	-	-	-	0,20
Piante da semi oleosi	-	2,31	-	3,95	8,00	25,50	34,01	-	73,77
Colza e ravizzone	-	-	-	-	-	-	-	-	-
Girasole	-	2,31	-	3,80	8,00	25,50	34,01	-	73,62
Soia	-	-	-	0,15	-	-	-	-	0,15
Altre piante da semi oleosi	-	-	-	-	-	-	-	-	-
Piante aromatiche, medicinali e da condimento	0,01	0,45	0,04	-	3,52	-	-	-	4,02
Altre piante industriali	-	-	-	1,00	0,33	-	-	-	1,33
Ortive	68,19	33,36	70,96	70,86	56,17	25,64	88,44	568,60	982,22
In piena aria	67,39	31,91	66,73	69,31	54,14	25,64	88,44	568,60	972,16
In coltivazioni di pieno campo	59,68	27,65	59,40	65,74	49,79	24,64	88,44	568,60	943,94
Pomodoro da mensa	20,70	9,95	14,10	9,42	10,46	2,32	0,30	-	67,25
Pomodoro da industria	10,92	3,09	6,15	13,29	19,10	6,30	1,00	-	59,85
Altre ortive	28,06	14,61	39,15	43,03	20,23	16,02	87,14	568,60	816,84
In orti stabili o industriali	7,71	4,26	7,33	3,57	4,35	1,00	-	-	28,22
Pomodoro da mensa	1,26	0,52	0,71	0,33	0,35	-	-	-	3,17
Altre ortive	6,45	3,74	6,62	3,24	4,00	1,00	-	-	25,05
Protette	0,80	1,45	4,23	1,55	2,03	-	-	-	10,06
In serra	0,68	1,45	3,91	1,15	2,03	-	-	-	9,22
Pomodoro da mensa	0,51	-	2,57	0,49	1,00	-	-	-	4,57
Altre ortive	0,17	1,45	1,34	0,66	1,03	-	-	-	4,65
In tunnel, campane, ecc.	0,12	-	0,32	0,40	-	-	-	-	0,84
Fiori e piante ornamentali	1,78	2,90	-	0,17	1,38	-	-	-	6,23
In piena aria	1,03	0,92	-	0,04	1,23	-	-	-	3,22
Protetti	0,75	1,98	-	0,13	0,15	-	-	-	3,01
In serra	0,20	1,98	-	0,13	0,07	-	-	-	2,38
In tunnel, campane, ecc.	0,55	-	-	-	0,08	-	-	-	0,63
Piantine	0,64	1,20	10,48	2,30	1,65	0,30	0,40	-	16,97
Orticole	0,35	0,20	1,54	0,05	0,30	-	-	-	2,44
Floricole ed ornamentali	0,05	-	4,00	2,15	-	-	-	-	6,20
Altre piantine	0,24	1,00	4,94	0,10	1,35	0,30	0,40	-	8,33
Foraggiere avvicendate	102,14	288,88	1.244,02	2.193,25	2.122,82	720,51	159,79	-	6.831,41
Prati avvicendati	66,70	187,28	756,58	1.215,07	1.065,85	339,59	70,97	-	3.702,04
Erba medica	56,90	133,25	434,47	605,35	438,43	130,17	35,56	-	1.834,13
Altri prati avvicendati	9,80	54,03	322,11	609,72	627,42	209,42	35,41	-	1.867,91
Erbai	35,44	101,60	487,44	978,18	1.056,97	380,92	88,82	-	3.129,37
Granoturco in erba	0,60	3,00	23,90	29,39	49,78	-	-	-	106,67
Granoturco a maturazione cerosa	3,37	5,45	31,86	106,05	120,84	13,46	-	-	281,03
Altri erbai monofiti di cereali	12,93	31,65	162,18	227,33	202,96	83,62	4,90	-	725,57
Altri erbai	18,54	61,50	269,50	615,41	683,39	283,84	83,92	-	2.016,10
Sementi	-	2,18	8,73	8,09	34,10	1,30	-	-	54,40
Terreni a riposo	207,12	281,28	376,76	229,28	103,62	40,40	30,32	-	1.268,78

Tavola 2.12 - Aziende con coltivazioni legnose agrarie e relativa superficie investita per le principali coltivazioni praticate e per classe di superficie agricola utilizzata (SAU) (superficie in ettari)

COLTIVAZIONI	CLASSI DI SUPERFICIE AGRICOLA UTILIZZATA								Totale
	Meno di 1	1 -- 2	2 -- 5	5 -- 10	10 -- 20	20 -- 50	50 -- 100	100 ed oltre	
AZIENDE									
COLTIVAZIONI LEGNOSE AGRARIE	12.515	5.505	5.824	3.089	1.429	293	24	6	28.685
Vite	6.732	4.001	4.628	2.474	1.118	197	14	4	19.168
Olivo per la produzione di olive	10.170	4.710		2.627	1.172	226	22	3	23.997
Da tavola	121	63	59	36	12	3	-	-	294
Per olio	10.063	4.653	5.012	2.593	1.163	224	22	3	23.733
Agrumi	46	34	23	9	-	1	-	-	113
Arancio	23	17	12	3	-	-	-	-	55
Mandarino	14	17	9	3	-	-	-	-	43
Clementina e suoi ibridi	4	4	-	3	-	1	-	-	12
Limone	14	16	10	-	-	-	-	-	40
Altri agrumi	12	7	8	3	-	-	-	-	30
Fruttiferi	1.548	963	981	262	95	27	2	2	3.880
Frutta fresca di origine temperata	1.209	767	787	214	69	11	1	-	3.058
Melo	626	373	377	110	37	4	1	-	1.528
Pero	323	161	153	64	22	1	-	-	724
Pesco	150	89	115	41	16	1	-	-	412
Nettarina (pesca noce)	14	11	11	5	1	1	-	-	43
Albicocco	105	71	76	26	9	1	-	-	288
Altra frutta	770	512	540	139	46	10	1	-	2.018
Frutta fresca di origine sub-tropicale	71	36	65	23	8	1	-	-	204
Actinidia (kiwi)	28	16	39	16	7	1	-	-	107
Altra frutta	45	21	30	10	1	-	-	-	107
Frutta a guscio	438	301	311	78	28	17	2	2	1.177
Mandorlo	12	9	4	3	-	-	-	-	28
Nocciolo	55	51	59	21	2	2	1	1	192
Castagno	215	123	135	32	12	8	-	1	526
Altra frutta	186	154	142	30	14	7	1	-	534
Vivai	9	17	24	8	6	-	-	-	64
Fruttiferi	1	1	3	2	-	-	-	-	7
Piante ornamentali	4	5	4	1	1	-	-	-	15
Altri	7	13	20	6	5	-	-	-	51
SUPERFICIE INVESTITA									
COLTIVAZIONI LEGNOSE AGRARIE	4.620,73	4.921,34	8.203,42	4.331,78	1.958,50	478,84	180,54	36,82	24.731,97
Vite	1.502,70	2.039,77	4.080,91	2.089,88	840,73	168,60	88,28	3,86	10.814,73
Olivo per la produzione di olive	2.827,87	2.489,24	3.425,10	1.914,67	953,60	250,84	59,76	17,39	11.938,47
Da tavola	24,64	24,86	37,23	26,85	9,84	1,45	-	-	124,87
Per olio	2.803,23	2.464,38	3.387,87	1.887,82	943,76	249,39	59,76	17,39	11.813,60
Agrumi	4,75	6,02	5,62	4,02	-	0,09	-	-	20,50
Arancio	1,41	1,65	1,46	0,58	-	-	-	-	5,10
Mandarino	0,57	1,24	0,31	0,22	-	-	-	-	2,34
Clementina e suoi ibridi	0,72	1,01	-	1,90	-	0,09	-	-	3,72
Limone	0,71	0,36	0,86	-	-	-	-	-	1,93
Altri agrumi	1,34	1,76	2,99	1,32	-	-	-	-	7,41
Fruttiferi	277,87	367,77	648,67	309,34	136,37	59,25	32,50	15,57	1.847,34
Frutta fresca di origine temperata	189,42	237,70	433,19	208,51	111,47	22,25	23,00	-	1.225,54
Melo	61,17	85,06	166,92	75,44	28,97	3,19	15,00	-	435,75
Pero	17,19	16,45	26,00	25,59	10,57	5,00	-	-	100,80
Pesco	7,50	8,84	27,37	13,22	9,95	1,00	-	-	67,88
Nettarina (pesca noce)	0,32	1,00	0,77	0,44	0,02	0,10	-	-	2,65
Albicocco	7,04	9,72	16,38	6,86	10,18	3,00	-	-	53,18
Altra frutta	96,20	116,63	195,75	86,96	51,78	9,96	8,00	-	565,28
Frutta fresca di origine sub-tropicale	9,11	11,86	31,42	19,95	12,72	1,10	-	-	86,16
Actinidia (kiwi)	3,24	6,61	21,77	15,31	9,22	1,10	-	-	57,25
Altra frutta	5,87	5,25	9,65	4,64	3,50	-	-	-	28,91
Frutta a guscio	79,34	118,21	184,06	80,88	12,18	35,90	9,50	15,57	535,64
Mandorlo	0,24	0,89	0,23	0,35	-	-	-	-	1,71
Nocciolo	7,04	16,40	28,82	16,46	1,10	17,50	7,00	15,00	109,32
Castagno	49,86	57,49	99,97	38,16	8,02	7,29	-	0,57	261,36
Altra frutta	22,20	43,43	55,04	25,91	3,06	11,11	2,50	-	163,25
Vivai	2,51	7,04	32,61	8,47	7,25	-	-	-	57,88
Fruttiferi	0,30	0,12	3,50	1,71	-	-	-	-	5,63
Piante ornamentali	1,05	2,68	9,07	2,37	4,68	-	-	-	19,85
Altri	1,16	4,24	20,04	4,39	2,57	-	-	-	32,40

Tavola 2.13 - Aziende con vite e relativa superficie investita per natura della produzione, classe di superficie agricola utilizzata (SAU), forma di conduzione e zona altimetrica (superficie in ettari) - TOTALE

CLASSI DI SAU FORME DI CONDUZIONE	Totale	UVA DA VINO			Uva da tavola	Viti non innestate	Viti madri da portinnesto	Barbatelle
		Totale uva da vino	Per vini DOC e DOCG	Per altri vini				
AZIENDE								
CLASSI DI SAU								
Meno di 1 ettaro	6.732	6.714	184	6.583	30	3	-	3
1 -- 2	4.001	3.997	272	3.877	13	4	1	10
2 -- 3	2.246	2.244	275	2.141	7	2	2	7
3 -- 5	2.383	2.381	308	2.288	11	1	-	6
5 -- 10	2.474	2.466	202	2.395	15	2	2	4
10 -- 20	1.118	1.118	57	1.093	2	-	1	1
20 -- 30	155	155	6	151	-	-	-	-
30 -- 50	42	42	3	40	-	-	-	-
50 -- 100	14	14	2	13	-	-	-	-
100 ed oltre	4	4	-	4	-	-	-	-
TOTALE	19.169	19.135	1.309	18.585	78	12	6	31
FORME DI CONDUZIONE								
Conduzione diretta del coltivatore	18.856	18.824	1.266	18.290	78	11	5	31
Con solo manodopera familiare	16.086	16.056	788	15.721	72	10	5	22
Con manodopera familiare prevalente	2.208	2.206	401	2.048	6	1	-	8
Con manodopera extrafamiliare prevalente	562	562	77	521	-	-	-	1
Conduzione con salariati	296	294	41	278	-	1	1	-
Conduzione a colonia parziaria appoderata	17	17	2	17	-	-	-	-
Altra forma di conduzione	-	-	-	-	-	-	-	-
TOTALE	19.169	19.135	1.309	18.585	78	12	6	31
SUPERFICIE INVESTITA								
CLASSI DI SAU								
Meno di 1 ettaro	1.503,28	1.499,73	65,40	1.434,33	2,54	0,43	-	0,58
1 -- 2	2.043,00	2.037,54	193,23	1.844,31	1,57	0,66	0,01	3,22
2 -- 3	1.797,30	1.788,95	305,99	1.482,96	0,89	0,66	2,65	4,15
3 -- 5	2.296,05	2.288,41	504,38	1.784,03	0,79	1,21	-	5,64
5 -- 10	2.093,43	2.086,22	532,77	1.553,45	2,33	1,33	1,30	2,25
10 -- 20	842,73	839,68	260,33	579,35	1,05	-	1,00	1,00
20 -- 30	132,38	132,38	53,43	78,95	-	-	-	-
30 -- 50	36,22	36,22	12,50	23,72	-	-	-	-
50 -- 100	88,28	88,28	76,77	11,51	-	-	-	-
100 ed oltre	3,86	3,86	-	3,86	-	-	-	-
TOTALE	10.836,53	10.801,27	2.004,80	8.796,47	9,17	4,29	4,96	16,84
FORME DI CONDUZIONE								
Conduzione diretta del coltivatore	10.429,54	10.397,28	1.811,02	8.586,26	9,17	3,79	2,46	16,84
Con solo manodopera familiare	7.356,42	7.330,94	917,51	6.413,43	8,22	3,45	2,46	11,35
Con manodopera familiare prevalente	2.536,70	2.530,35	746,85	1.783,50	0,95	0,34	-	5,06
Con manodopera extrafamiliare prevalente	536,42	535,99	146,66	389,33	-	-	-	0,43
Conduzione con salariati	378,75	375,75	189,92	185,83	-	0,50	2,50	-
Conduzione a colonia parziaria appoderata	28,24	28,24	3,86	24,38	-	-	-	-
Altra forma di conduzione	-	-	-	-	-	-	-	-
TOTALE	10.836,53	10.801,27	2.004,80	8.796,47	9,17	4,29	4,96	16,84

Tavola 2.13 segue - Aziende con vite e relativa superficie investita per natura della produzione, classe di superficie agricola utilizzata (SAU), forma di conduzione e zona altimetrica (superficie in ettari) - MONTAGNA

CLASSI DI SAU FORME DI CONDUZIONE	Totale	UVA DA VINO			Uva da tavola	Viti non innestate	Viti madri da portinnesto	Barbatelle
		Totale uva da vino	Per vini DOC e DOCG	Per altri vini				
AZIENDE								
CLASSI DI SAU								
Meno di 1 ettaro	2.321	2.312	94	2.232	18	1	-	1
1 -- 2	1.440	1.438	101	1.376	3	3	1	7
2 -- 3	778	778	90	727	3	-	1	3
3 -- 5	831	830	71	794	7	-	-	3
5 -- 10	964	962	43	940	6	-	1	3
10 -- 20	509	509	11	503	2	-	1	-
20 -- 30	74	74	2	73	-	-	-	-
30 -- 50	24	24	-	24	-	-	-	-
50 -- 100	5	5	1	4	-	-	-	-
100 ed oltre	2	2	-	2	-	-	-	-
TOTALE	6.948	6.934	413	6.675	39	4	4	17
FORME DI CONDUZIONE								
Conduzione diretta del coltivatore	6.869	6.855	402	6.600	39	4	4	17
Con solo manodopera familiare	6.033	6.019	228	5.865	37	4	4	10
Con manodopera familiare prevalente	637	637	139	559	2	-	-	6
Con manodopera extrafamiliare prevalente	199	199	35	176	-	-	-	1
Conduzione con salariati	72	72	9	68	-	-	-	-
Conduzione a colonia parziaria appoderata	7	7	2	7	-	-	-	-
Altra forma di conduzione	-	-	-	-	-	-	-	-
TOTALE	6.948	6.934	413	6.675	39	4	4	17
SUPERFICIE INVESTITA								
CLASSI DI SAU								
Meno di 1 ettaro	449,20	447,68	26,93	420,75	1,33	0,04	-	0,15
1 -- 2	565,02	561,51	72,61	488,90	0,36	0,33	0,01	2,81
2 -- 3	469,30	466,68	109,42	357,26	0,59	-	0,15	1,88
3 -- 5	553,36	548,97	133,71	415,26	0,38	-	-	4,01
5 -- 10	511,55	508,64	149,33	359,31	0,36	-	1,00	1,55
10 -- 20	168,96	166,91	30,48	136,43	1,05	-	1,00	-
20 -- 30	37,18	37,18	11,43	25,75	-	-	-	-
30 -- 50	7,41	7,41	-	7,41	-	-	-	-
50 -- 100	20,81	20,81	19,95	0,86	-	-	-	-
100 ed oltre	3,00	3,00	-	3,00	-	-	-	-
TOTALE	2.785,79	2.768,79	553,86	2.214,93	4,07	0,37	2,16	10,40
FORME DI CONDUZIONE								
Conduzione diretta del coltivatore	2.686,54	2.669,54	510,31	2.159,23	4,07	0,37	2,16	10,40
Con solo manodopera familiare	1.864,66	1.852,32	158,67	1.693,65	3,37	0,37	2,16	6,44
Con manodopera familiare prevalente	669,41	665,18	291,39	373,79	0,70	-	-	3,53
Con manodopera extrafamiliare prevalente	152,47	152,04	60,25	91,79	-	-	-	0,43
Conduzione con salariati	90,45	90,45	39,69	50,76	-	-	-	-
Conduzione a colonia parziaria appoderata	8,80	8,80	3,86	4,94	-	-	-	-
Altra forma di conduzione	-	-	-	-	-	-	-	-
TOTALE	2.785,79	2.768,79	553,86	2.214,93	4,07	0,37	2,16	10,40

Tavola 2.13 segue - Aziende con vite e relativa superficie investita per natura della produzione, classe di superficie agricola utilizzata (SAU), forma di conduzione e zona altimetrica (superficie in ettari) - COLLINA

CLASSI DI SAU FORME DI CONDUZIONE	Totale	UVA DA VINO			Uva da tavola	Viti non innestate	Viti madri da portinnesto	Barbatelle
		Totale uva da vino	Per vini DOC e DOCG	Per altri vini				
AZIENDE								
CLASSI DI SAU								
Meno di 1 ettaro	4.411	4.402	90	4.351	12	2	-	2
1 -- 2	2.561	2.559	171	2.501	10	1	-	3
2 -- 3	1.468	1.466	185	1.414	4	2	1	4
3 -- 5	1.552	1.551	237	1.494	4	1	-	3
5 -- 10	1.510	1.504	159	1.455	9	2	1	1
10 -- 20	609	609	46	590	-	-	-	1
20 -- 30	81	81	4	78	-	-	-	-
30 -- 50	18	18	3	16	-	-	-	-
50 -- 100	9	9	1	9	-	-	-	-
100 ed oltre	2	2	-	2	-	-	-	-
TOTALE	12.221	12.201	896	11.910	39	8	2	14
FORME DI CONDUZIONE								
Conduzione diretta del coltivatore	11.987	11.969	864	11.690	39	7	1	14
Con solo manodopera familiare	10.053	10.037	560	9.856	35	6	1	12
Con manodopera familiare prevalente	1.571	1.569	262	1.489	4	1	-	2
Con manodopera extrafamiliare prevalente	363	363	42	345	-	-	-	-
Conduzione con salariati	224	222	32	210	-	1	1	-
Conduzione a colonia parziaria appoderata	10	10	-	10	-	-	-	-
Altra forma di conduzione	-	-	-	-	-	-	-	-
TOTALE	12.221	12.201	896	11.910	39	8	2	14
SUPERFICIE INVESTITA								
CLASSI DI SAU								
Meno di 1 ettaro	1.054,08	1.052,05	38,47	1.013,58	1,21	0,39	-	0,43
1 -- 2	1.477,98	1.476,03	120,62	1.355,41	1,21	0,33	-	0,41
2 -- 3	1.328,00	1.322,27	196,57	1.125,70	0,30	0,66	2,50	2,27
3 -- 5	1.742,69	1.739,44	370,67	1.368,77	0,41	1,21	-	1,63
5 -- 10	1.581,88	1.577,58	383,44	1.194,14	1,97	1,33	0,30	0,70
10 -- 20	673,77	672,77	229,85	442,92	-	-	-	1,00
20 -- 30	95,20	95,20	42,00	53,20	-	-	-	-
30 -- 50	28,81	28,81	12,50	16,31	-	-	-	-
50 -- 100	67,47	67,47	56,82	10,65	-	-	-	-
100 ed oltre	0,86	0,86	-	0,86	-	-	-	-
TOTALE	8.050,74	8.032,48	1.450,94	6.581,54	5,10	3,92	2,80	6,44
FORME DI CONDUZIONE								
Conduzione diretta del coltivatore	7.743,00	7.727,74	1.300,71	6.427,03	5,10	3,42	0,30	6,44
Con solo manodopera familiare	5.491,76	5.478,62	758,84	4.719,78	4,85	3,08	0,30	4,91
Con manodopera familiare prevalente	1.867,29	1.865,17	455,46	1.409,71	0,25	0,34	-	1,53
Con manodopera extrafamiliare prevalente	383,95	383,95	86,41	297,54	-	-	-	-
Conduzione con salariati	288,30	285,30	150,23	135,07	-	0,50	2,50	-
Conduzione a colonia parziaria appoderata	19,44	19,44	-	19,44	-	-	-	-
Altra forma di conduzione	-	-	-	-	-	-	-	-
TOTALE	8.050,74	8.032,48	1.450,94	6.581,54	5,10	3,92	2,80	6,44

Tavola 2.14 - Aziende con vite e relativa superficie investita per natura della produzione e classe di superficie investita a vite
(superficie in ettari)

CLASSI DI SUPERFICIE A VITE	Totale	UVA DA VINO			Uva da tavola	Viti non innestate	Viti madri da portinnesto	Barbatelle
		Totale uva da vino	Per vini DOC e DOCG	Per altri vini				
AZIENDE								
Meno di 0,20	8.441	8.413	74	8.429	64	4	2	7
0,20 -- 0,30	2.587	2.585	66	2.580	7	1	-	3
0,30 -- 0,50	2.852	2.852	186	2.858	3	4	1	7
0,50 -- 1	2.317	2.314	338	2.290	3	2	-	9
1 -- 2	1.682	1.682	352	1.552	1	1	2	4
2 -- 3	673	672	132	516	-	-	1	1
3 -- 5	430	430	104	278	-	-	-	-
5 -- 10	164	164	44	77	-	-	-	-
10 ed oltre	23	23	13	5	-	-	-	-
TOTALE	19.169	19.135	1.309	18.585	78	12	6	31
SUPERFICIE INVESTITA								
Meno di 0,20	867,15	874,28	8,45	865,83	3,96	0,22	0,16	0,74
0,20 -- 0,30	581,83	595,57	15,16	580,41	1,53	0,20	-	0,73
0,30 -- 0,50	1.007,71	1.079,25	68,45	1.010,80	1,11	1,33	0,30	2,47
0,50 -- 1	1.558,93	1.769,61	236,59	1.533,02	1,57	1,33	-	6,39
1 -- 2	2.256,95	2.546,45	477,38	2.069,07	1,00	1,21	2,00	4,36
2 -- 3	1.576,08	1.512,11	314,52	1.197,59	-	-	2,50	2,15
3 -- 5	1.601,51	1.386,80	381,44	1.005,36	-	-	-	-
5 -- 10	1.025,79	760,39	286,95	473,44	-	-	-	-
10 ed oltre	360,58	276,81	215,86	60,95	-	-	-	-
TOTALE	10.836,53	10.801,27	2.004,80	8.796,47	9,17	4,29	4,96	16,84

Tavola 2.15 - Aziende con vite e relativa superficie investita per classe di superficie investita a vite, classe di superficie agricola utilizzata (SAU) e forma di conduzione (superficie in ettari)

CLASSI DI SAU	CLASSI DI SUPERFICIE INVESTITA A VITE									Totale
FORME DI CONDUZIONE	Meno di 0,20	0,20 -- 0,30	0,30 -- 0,50	0,50 -- 1	1 -- 2	2 -- 3	3 -- 5	5 -- 10	10 ed oltre	
AZIENDE										
CLASSI DI SAU										
Meno di 1 ettaro	3.722	1.124	1.198	688	-	-	-	-	-	6.732
1 -- 2	1.263	472	632	864	770	-	-	-	-	4.001
2 -- 3	708	233	265	247	480	313	-	-	-	2.246
3 -- 5	930	229	253	209	240	259	263	-	-	2.383
5 -- 10	1.181	321	310	171	147	85	133	126	-	2.474
10 -- 20	555	178	162	99	32	12	31	32	17	1.118
20 -- 30	64	20	26	25	8	3	2	3	4	155
30 -- 50	14	8	6	7	3	-	1	3	-	42
50 -- 100	3	2	-	6	1	-	-	-	2	14
100 ed oltre	1	-	-	1	1	1	-	-	-	4
TOTALE	8.441	2.587	2.852	2.317	1.682	673	430	164	23	19.169
FORME DI CONDUZIONE										
Conduzione diretta del coltivatore	8.358	2.534	2.811	2.258	1.641	660	422	158	14	18.856
Con solo manodopera familiare	7.810	2.246	2.350	1.736	1.163	446	253	77	5	16.086
Con manodopera familiare prevalente	413	236	360	406	390	181	149	67	6	2.208
Con manodopera extrafamiliare prevalente	135	52	101	116	88	33	20	14	3	562
Conduzione con salariati	79	52	39	54	40	11	7	6	8	296
Conduzione a colonia parziaria appoderata	4	1	2	5	1	2	1	-	1	17
TOTALE	8.441	2.587	2.852	2.317	1.682	673	430	164	23	19.169
SUPERFICIE INVESTITA										
CLASSI DI SAU										
Meno di 1 ettaro	370,52	253,50	430,32	448,94	-	-	-	-	-	1.503,28
1 -- 2	132,30	106,29	223,84	611,85	968,72	-	-	-	-	2.043,00
2 -- 3	72,74	51,69	93,57	170,15	705,94	703,21	-	-	-	1.797,30
3 -- 5	97,99	51,81	88,24	137,22	337,68	637,96	945,15	-	-	2.296,05
5 -- 10	124,19	71,86	105,66	105,26	191,14	196,56	530,04	768,72	-	2.093,43
10 -- 20	60,32	39,97	55,90	62,42	38,72	29,35	114,82	218,26	222,97	842,73
20 -- 30	7,16	4,48	8,32	14,87	9,25	7,00	7,50	19,01	54,79	132,38
30 -- 50	1,48	1,78	1,86	4,20	3,10	-	4,00	19,80	-	36,22
50 -- 100	0,29	0,45	-	3,32	1,40	-	-	-	82,82	88,28
100 ed oltre	0,16	-	-	0,70	1,00	2,00	-	-	-	3,86
TOTALE	867,15	581,83	1.007,71	1.558,93	2.256,95	1.576,08	1.601,51	1.025,79	360,58	10.836,53
FORME DI CONDUZIONE										
Conduzione diretta del coltivatore	857,87	569,76	992,49	1.520,21	2.207,00	1.546,71	1.571,15	980,38	183,97	10.429,54
Con solo manodopera familiare	797,04	503,27	825,66	1.165,31	1.559,76	1.043,71	930,30	469,65	61,72	7.356,42
Con manodopera familiare prevalente	46,67	54,68	130,80	276,11	532,04	429,47	565,50	425,09	76,34	2.536,70
Con manodopera extrafamiliare prevalente	14,16	11,81	36,03	78,79	115,20	73,53	75,35	85,64	45,91	536,42
Conduzione con salariati	8,81	11,82	14,48	35,43	48,95	25,26	26,98	45,41	161,61	378,75
Conduzione a colonia parziaria appoderata	0,47	0,25	0,74	3,29	1,00	4,11	3,38	-	15,00	28,24
TOTALE	867,15	581,83	1.007,71	1.558,93	2.256,95	1.576,08	1.601,51	1.025,79	360,58	10.836,53

Tavola 2.16 - Aziende con vite e relativa superficie investita per natura della produzione, età delle viti e tipo di vitigno
(superficie in ettari) - **AZIENDE**

NATURA DELLE PRODUZIONI VITIGNI	ETÀ DELLE VITI (anni)						Totale
	Meno di 3	3 -- 6	6 -- 10	10 -- 20	20 -- 30	30 ed oltre	
UVA DA VINO	1.140	1.639	2.590	6.169	5.728	6.215	19.135
2501999 per vini DOC e DOCG	318	313	321	505	312	124	1.309
2501001 ABBUOTO	-	-	-	3	1	-	4
2501266 AGLIANICO DEL VULTURE N.	17	10	9	14	6	2	55
2501002 AGLIANICO N.	142	103	98	185	105	40	553
2501003 AGLIANICONE N.	1	1	1	1	-	2	4
2501007 ALBARANZEULI NERO N.	1	-	-	1	-	1	2
2501008 ALBAROLA B.	-	-	-	2	2	1	5
2501009 ALEATICO N.	-	-	-	3	2	-	5
2501011 ALICANTE BOUSCHET N.	-	-	-	-	-	1	1
2501010 ALICANTE N.	-	-	-	-	1	-	1
2501012 ANCELLOTTA N.	-	-	-	1	-	-	1
2501017 AVANÀ N.	1	-	-	-	-	-	1
2501018 AVARENGO N.	-	1	-	-	-	-	1
2501019 BARBERA N.	46	7	8	27	23	12	112
2501022 BARSAGLINA N.	-	-	-	1	-	-	1
2501029 BIANCOLELLA B.	-	-	1	-	-	-	1
2501037 BOVALE GRANDE N.	1	-	-	-	-	-	1
2501040 BRACHETTO N.	-	-	1	-	-	-	1
2501043 CABERNET SAUVIGNON N.	6	3	1	1	1	-	11
2501046 CALABRESE N.	-	-	1	1	-	-	2
2501048 CANAIOLO BIANCO B.	1	-	-	-	-	-	1
2501050 CANINA NERA N.	1	1	1	-	2	-	5
2501298 CHARDONNAY B.	-	-	1	1	1	-	3
2501062 CILIEGIOLO N.	-	-	-	-	1	-	1
2501065 CODA DI VOLPE BIANCA B.	15	9	12	22	14	11	78
2501070 CORVINA N.	-	-	-	1	-	-	1
2501272 COVE' B.	-	-	-	1	-	-	1
2501071 CROATINA N.	-	1	-	-	-	-	1
2501073 DOLCETTO N.	-	-	1	1	-	-	1
2501074 DOLCIAME B.	-	-	-	1	-	-	1
2501079 FALANGHINA B.	108	141	141	203	107	42	655
2501081 FIANO B.	1	7	4	3	1	-	15
2501089 FUMIN N.	-	2	1	-	1	-	3
2501090 GAGLIOPPO N.	-	-	-	1	-	-	1
2501092 GARGANEGA B.	1	-	-	-	1	-	2
2501097 GRECO B.	9	11	3	4	6	2	35
2501098 GRECO BIANCO B.	7	11	5	3	5	2	29
2501099 GRECO NERO N.	1	1	-	-	1	-	3
2501100 GRIGNOLINO N.	-	-	-	-	1	-	1
2501113 LAMBRUSCA DI ALESSANDRIA N.	1	1	-	-	-	2	3
2501114 LAMBRUSCO A FOGLIA FRASTAGLIATA N.	3	-	1	3	1	-	7
2501115 LAMBRUSCO DI SORBARA N.	-	1	-	2	1	-	3
2501116 LAMBRUSCO GRASPAROSSA N.	1	-	1	1	-	-	3
2501117 LAMBRUSCO MAESTRI N.	8	5	8	15	14	13	59
2501118 LAMBRUSCO MARANI N.	2	1	1	-	-	-	4
2501124 MACERATINO B.	-	-	-	1	-	-	1
2501131 MALVASIA BIANCA DI CANDIA B.	31	48	73	123	71	24	334
2501132 MALVASIA BIANCA LUNGA B.	3	1	7	17	5	5	38
2501133 MALVASIA DEL LAZIO B.	-	-	-	1	-	-	1
2501279 MALVASIA DI CANDIA AROMATICA B.	1	2	2	10	4	1	18
2501137 MALVASIA DI SCHIERANO N.	1	-	-	-	1	-	1
2501128 MALVASIA N.	1	-	-	1	-	-	2
2501139 MALVASIA NERA DI BASILICATA N.	-	1	-	-	-	-	1
2501140 MALVASIA NERA DI BRINDISI N.	-	-	1	-	1	-	2
2501141 MALVASIA NERA DI LECCE N.	-	-	-	1	1	3	5
2501299 MANZONI BIANCO B.	1	1	-	-	-	-	2
2501146 MERLOT N.	1	5	4	8	13	1	30
2501148 MOLINARA N.	-	-	-	1	-	-	1
2501150 MONTEPULCIANO N.	29	21	19	42	27	7	138
2501152 MONTÙ B.	1	-	-	-	-	-	1
2501159 NASCO B.	-	-	-	1	1	-	2
2501175 NURAGUS B.	-	-	-	-	1	-	1
2501176 OLIVELLA NERA N.	-	-	-	1	1	2	4
2501179 PAMPANUTO B.	-	-	1	-	-	-	1
2501180 PASCALE N.	-	-	1	1	1	1	1
2501189 PIEDIROSSO N.	2	4	1	8	9	-	24
2501300 PIGNOLETTO B.	1	1	-	1	-	-	3
2501193 PINOT BIANCO B.	-	-	-	-	1	-	1
2501311 PRIÉ BLANC B.	-	1	1	1	1	-	1
2501199 PRIMITIVO N.	-	-	-	-	-	1	1
2501208 RIBOLLA GIALLA B.	-	-	-	-	1	-	1
2501213 ROSSESE N.	1	-	-	-	-	-	1

Tavola 2.16 - Aziende con vite e relativa superficie investita per natura della produzione, età delle viti e tipo di vitigno
(superficie in ettari) - **AZIENDE**

NATURA DELLE PRODUZIONI VITIGNI		ETÀ DELLE VITI (anni)						Totale
		Meno di 3	3 -- 6	6 -- 10	10 -- 20	20 -- 30	30 ed oltre	
2501214	ROSSIGNOLA N.	-	-	-	1	1	-	2
2501218	SANGIOVESE N.	91	51	44	103	101	25	375
2501219	SAN GIUSEPPE NERO N.	2	-	-	-	-	-	2
2501221	SAUVIGNON B.	1	-	-	-	-	-	1
2501225	SCIASCINOSO N.	1	-	-	-	1	1	3
2501232	TEROLDEGO N.	-	-	-	1	-	-	1
2501235	TOCAI FRIULANO B.	-	-	1	-	-	-	1
2501332	TREBBIANO ABRUZZESE B.	1	-	-	-	-	-	1
2501240	TREBBIANO GIALLO B.	2	-	1	4	1	-	8
2501242	TREBBIANO ROMAGNOLO B.	-	-	-	1	2	1	4
2501244	TREBBIANO TOSCANO B.	34	51	75	157	95	23	387
2501294	TSCHAGGELE N.	-	-	-	-	-	1	1
2501246	TURCA N.	-	-	-	-	1	-	1
2501600	UVA DI ALTRO COLORE	1	1	1	2	1	-	4
2501599	UVA DI COLORE NERO	-	-	-	-	1	1	2
2501296	VEGA B.	-	1	-	-	-	-	1
2501262	VERNACCIA NERA N.	-	-	-	-	4	-	4
2502999	per altri vini	857	1.384	2.334	5.820	5.499	6.116	18.585
2502001	ABBUOTO	1	1	2	5	4	3	13
2502266	AGLIANICO DEL VULTURE N.	5	9	8	23	13	8	60
2502002	AGLIANICO N.	248	361	615	1.444	1.201	1.334	4.670
2502003	AGLIANICONE N.	4	6	8	15	21	85	135
2502004	ALBANA B.	-	-	1	1	1	2	5
2502005	ALBANELLO B.	-	2	2	5	3	2	13
2502006	ALBARANZEULI BIANCO B.	-	1	-	2	-	3	5
2502007	ALBARANZEULI NERO N.	-	-	1	-	-	1	2
2502008	ALBAROLA B.	2	9	34	36	26	35	137
2502009	ALEATICO N.	1	5	10	28	25	36	102
2502011	ALICANTE BOUSCHET N.	-	-	2	1	2	-	5
2502010	ALICANTE N.	1	1	1	-	6	7	16
2502012	ANCELOTTA N.	1	-	1	-	4	3	9
2502013	ANSONICA B.	-	1	1	2	2	2	8
2502014	ARNEIS B.	-	2	-	1	2	2	7
2502015	ARVESINIADU B.	-	2	1	6	3	4	16
2502016	ASPRINIO BIANCO B.	-	-	1	-	6	12	19
2502017	AVANÀ N.	-	-	1	2	1	-	4
2502018	AVARENGO N.	4	2	5	14	12	17	52
2502020	BARBERA BIANCA B.	3	9	5	23	45	28	111
2502019	BARBERA N.	130	185	361	934	999	985	3.470
2502021	BARBERA SARDA N.	-	-	1	1	2	1	4
2502022	BARSAGLINA N.	1	1	-	3	4	8	17
2502023	BELLONE	-	-	-	1	-	-	1
2502024	BERVEDINO B.	-	-	-	-	1	-	1
2502025	BIANCAME B.	-	-	2	2	2	3	9
2502027	BIANCHETTA TREVIGIANA B.	-	-	-	-	1	1	2
2502028	BIANCO D'ALESSANO B.	-	1	-	-	-	-	1
2502029	BIANCOLELLA B.	-	2	3	-	2	4	11
2502032	BOMBINO BIANCO B.	2	6	4	11	12	25	59
2502033	BOMBINO NERO N.	-	-	-	2	-	-	2
2502035	BONARDA N.	-	-	-	1	-	-	1
2502037	BOVALE GRANDE N.	-	1	1	2	9	8	20
2502039	BRACCIOLA NERA N.	-	-	-	1	1	1	3
2502040	BRACHETTO N.	-	-	-	1	1	-	2
2502269	BUSSANELLO B.	-	-	-	4	-	-	4
2502042	CABERNET FRANC N.	3	7	7	5	6	1	27
2502043	CABERNET SAUVIGNON N.	14	13	7	1	5	2	38
2502044	CADDIU N.	1	-	5	6	13	13	38
2502045	CAGNULARI N.	-	2	1	-	1	3	7
2502046	CALABRESE N.	-	-	-	1	-	-	1
2502048	CANAIOLO BIANCO B.	-	-	-	-	1	-	1
2502049	CANAIOLO NERO N.	2	-	1	5	-	-	8
2502051	CANNONAO N.	-	-	-	-	-	1	1
2502054	CARIGNANO N.	-	1	-	-	-	-	1
2502336	CARMENERE N.	-	2	-	-	-	-	2
2502055	CARRICANTE B.	1	-	-	1	-	1	2
2502057	CATANESE NERO N.	-	-	-	-	1	1	2
2502058	CATARRATTO BIANCO COMUNE B.	-	-	-	-	1	-	1
2502059	CATARRATTO BIANCO LUCIDO B.	-	-	-	-	-	1	1
2502060	CESANESE COMUNE N.	-	-	-	1	-	1	2
2502061	CESANESE D'AFFILE N.	-	-	-	-	1	2	3
2502298	CHARDONNAY B.	1	14	11	21	5	2	53
2502270	CHASSELAS DORATO B.	-	-	-	2	-	1	2
2502062	CILIEGIOLO N.	3	6	22	58	56	43	187

Tavola 2.16 - Aziende con vite e relativa superficie investita per natura della produzione, età delle viti e tipo di vitigno
(superficie in ettari) - **AZIENDE**

NATURA DELLE PRODUZIONI VITIGNI		ETÀ DELLE VITI (anni)						Totale
		Meno di 3	3 -- 6	6 -- 10	10 -- 20	20 -- 30	30 ed oltre	
2502063	CLAIRETTE B.	-	1	1	-	-	1	3
2502064	COCOCCIOLA B.	1	-	-	1	2	-	4
2502065	CODA DI VOLPE BIANCA B.	58	105	143	408	375	497	1.549
2502066	COLOMBANA NERA N.	1	-	1	-	4	3	9
2502450	CORINTO NERO N.	-	-	-	1	-	-	1
2502271	CORNAREA N.	-	-	1	2	-	-	3
2502069	CORTESE B.	1	1	2	1	-	1	6
2502070	CORVINA N.	-	-	2	-	1	1	4
2502071	CROATINA N.	4	5	3	8	4	1	25
2502072	DAMASCHINO B.	-	-	-	1	-	1	2
2502073	DOLCETTO N.	-	-	1	1	-	1	3
2502074	DOLCIAME B.	-	1	-	2	-	-	3
2502075	DOUX D'ENRY N.	-	-	-	-	1	-	1
2502076	DURASA N.	-	1	-	-	1	-	2
2502078	ERBALUCE B.	1	1	-	-	-	-	2
2502079	FALANGHINA B.	132	248	300	426	222	148	1.359
2502080	FAVORITA B.	-	-	-	-	-	1	1
2502273	FERTILIA N.	-	-	-	-	1	-	1
2502081	FIANO B.	10	4	6	6	7	3	34
2502082	FOGLIA TONDA N.	-	-	-	1	-	-	1
2502084	FORTANA N.	-	1	-	-	-	1	2
2502086	FRANCONIA N.	-	1	-	-	-	-	1
2502087	FRAPPATO N.	-	-	-	-	-	1	1
2502088	FREISA N.	-	-	2	-	-	-	2
2502089	FUMIN N.	-	-	-	1	1	1	3
2502090	GAGLIOPPO N.	-	-	-	1	-	4	5
2502351	GAMARET N.	-	-	-	1	-	-	1
2502092	GARGANEGA B.	1	4	6	16	5	3	33
2502097	GRECO B.	13	13	21	31	20	12	107
2502098	GRECO BIANCO B.	5	4	7	6	11	5	35
2502099	GRECO NERO N.	-	3	6	10	7	6	31
2502100	GRIGNOLINO N.	-	-	-	2	1	-	3
2502101	GRILLO B.	-	-	-	-	1	-	1
2502102	GROPPELLO DI MOCASINA N.	-	-	-	1	-	-	1
2502104	GROPPELLO GENTILE N.	-	-	-	-	-	1	1
2502105	GUARDAVALLE B.	2	-	-	1	1	-	2
2502107	IMPIGNO B.	-	1	-	-	-	-	1
2502108	INCROCIO BRUNI 54 B.	-	-	-	-	1	-	1
2502109	INCROCIO MANZONI 2.15 N.	-	-	-	-	1	1	2
2502110	INCROCIO TERZI N.1 N.	-	-	-	1	-	-	1
2502278	ITALICA B.	-	-	-	-	1	-	1
2502111	LACRIMA N.	-	-	-	1	-	-	1
2502113	LAMBRUSCA DI ALESSANDRIA N.	-	-	7	10	9	28	53
2502114	LAMBRUSCO A FOGLIA FRASTAGLIATA N.	9	9	16	45	37	23	136
2502115	LAMBRUSCO DI SORBARA N.	2	2	2	20	12	9	46
2502116	LAMBRUSCO GRASPAROSSA N.	2	8	6	15	11	11	53
2502117	LAMBRUSCO MAESTRI N.	24	37	42	104	90	75	353
2502118	LAMBRUSCO MARANI N.	6	6	3	11	9	9	43
2502120	LAMBRUSCO SALAMINO N.	-	3	1	1	4	1	9
2502121	LAMBRUSCO VIADANESE N.	-	-	1	2	3	4	7
2502122	LIVORNESE BIANCA B.	-	-	-	1	-	-	1
2502123	LUMASSINA B.	-	-	1	1	1	-	2
2502124	MACERATINO B.	-	-	-	1	1	-	2
2502125	MAGLIOCCO CANINO N.	-	-	-	-	1	-	1
2502126	MAIOLICA N.	-	-	-	2	2	1	5
2502129	MALVASIA BIANCA B.	9	12	43	108	135	118	407
2502130	MALVASIA BIANCA DI BASILICATA	-	1	2	7	30	20	59
2502131	MALVASIA BIANCA DI CANDIA B.	88	127	243	977	912	877	2.786
2502132	MALVASIA BIANCA LUNGA B.	9	10	32	61	58	157	321
2502133	MALVASIA DEL LAZIO B.	2	2	3	7	5	5	22
2502279	MALVASIA DI CANDIA AROMATICA B.	4	4	19	40	28	43	134
2502134	MALVASIA DI CASORZO N.	-	-	-	2	3	3	8
2502135	MALVASIA DI LIPARI B.	-	-	1	1	2	1	4
2502137	MALVASIA DI SCHIERANO N.	-	-	-	1	3	1	5
2502138	MALVASIA ISTRIANA B.	-	-	1	4	-	4	8
2502128	MALVASIA N.	5	8	18	54	90	94	266
2502139	MALVASIA NERA DI BASILICATA N.	1	-	1	7	7	18	33
2502140	MALVASIA NERA DI BRINDISI N.	1	2	5	13	23	15	58
2502141	MALVASIA NERA DI LECCE N.	1	-	2	3	3	5	14
2502318	MALVASIA ROSA Rs.	1	2	-	3	3	1	6
2502142	MAMMOLO N.	-	-	-	-	1	-	1
2502299	MANZONI BIANCO B.	24	65	124	396	364	597	1.521
2502144	MARZEMINO N.	-	4	4	2	2	1	12

Tavola 2.16 - Aziende con vite e relativa superficie investita per natura della produzione, età delle viti e tipo di vitigno
(superficie in ettari) - **AZIENDE**

NATURA DELLE PRODUZIONI VITIGNI		ETÀ DELLE VITI (anni)						Totale
		Meno di 3	3 -- 6	6 -- 10	10 -- 20	20 -- 30	30 ed oltre	
2502145	MAZZESE N.	-	1	-	2	2	3	8
2502146	MERLOT N.	51	70	98	306	305	210	1.015
2502302	MEUNIER N.	-	-	-	-	-	2	2
2502149	MONICA N.	-	-	3	2	-	-	5
2502150	MONTEPULCIANO N.	72	79	158	462	479	390	1.595
2502119	MONTERICCO N.	5	3	7	10	16	24	63
2502151	MONTONICO BIANCO B.	-	5	4	14	13	20	53
2502152	MONTÙ B.	-	-	-	-	1	3	4
2502307	MOSCATELLO SELVATICO B.	-	-	1	2	10	19	32
2502153	MOSCATO BIANCO B.	2	6	9	33	25	40	113
2502308	MOSCATO DI SCANZO N.	1	-	-	1	1	2	5
2502281	MOSCATO DI TERRACINA B.	-	2	1	2	2	1	8
2502451	MOSCATO DI TERRACINA B.	-	-	-	1	-	-	1
2502154	MOSCATO GIALLO B.	-	-	1	1	7	3	12
2502155	MOSCATO NERO DI ACQUI N.	-	-	1	1	3	4	9
2502156	MOSCATO ROSA Rs.	-	-	-	1	3	-	4
2502157	MOSTOSA B.	-	-	-	1	-	2	3
2502158	MÜLLER THURGAU B.	-	1	-	2	-	1	4
2502159	NASCO B.	-	-	-	2	-	4	5
2502160	NEBBIOLO N.	-	-	1	-	3	2	6
2502161	NEGRARA N.	-	-	-	-	-	1	1
2502162	NEGRETTO N.	-	-	-	1	1	-	2
2502163	NEGRO AMARO N.	-	-	-	-	1	-	1
2502166	NERETTA CUNESE N.	-	-	-	1	-	1	2
2502167	NERETTO DI BAIRO N.	-	-	1	-	-	-	1
2502169	NEYRET N.	-	-	-	-	-	2	2
2502171	NIEDDU MANNU N.	-	-	-	2	-	1	2
2502173	NOSIOLA B.	1	-	-	-	-	-	1
2502176	OLIVELLA NERA N.	-	-	1	2	3	9	13
2502177	ORTRUGO B.	-	-	-	-	1	-	1
2502179	PAMPANUTO B.	-	1	-	1	-	1	3
2502180	PASCALE N.	-	1	3	2	-	2	6
2502181	PASSERINA B.	-	-	-	-	2	-	2
2502183	PECORELLO N.	-	-	-	1	-	1	2
2502184	PECORINO B.	-	-	-	1	-	-	1
2502188	PICOLIT B.	-	-	1	-	-	1	2
2502322	PICULIT-NERI N.	-	-	1	-	1	-	2
2502189	PIEDIROSSO N.	13	18	25	62	62	88	254
2502191	PIGNOLA N.	-	-	2	4	5	10	20
2502300	PIGNOLETTA B.	15	37	86	260	237	354	971
2502192	PINELLA B.	-	-	-	-	-	1	1
2502193	PINOT BIANCO B.	-	-	2	2	-	-	3
2502195	PINOT NERO N.	-	-	-	2	2	1	5
2502197	POLLERA NERA N.	-	-	-	1	-	-	1
2502198	PORTOGHESE N.	-	-	-	-	1	1	2
2502199	PRIMITIVO N.	4	2	3	11	11	45	75
2502200	PROSECCO B.	1	1	-	5	3	2	9
2502201	PRUGNOLO GENTILE N.	-	-	-	-	-	2	2
2502202	PRUNESTA N.	-	-	-	1	-	1	2
2502203	RABOSO PIAVE N.	-	-	-	-	1	-	1
2502204	RABOSO VERONESE N.	-	-	1	-	-	-	1
2502341	REGINA B.	1	-	-	4	1	-	6
2502342	REGINA DEI VIGNETI B.	-	-	1	-	2	1	4
2502207	RETAGLIATO BIANCO B.	-	-	-	-	-	1	1
2502208	RIBOLLA GIALLA B.	-	-	-	1	-	-	1
2502210	RIESLING B.	1	-	-	2	5	1	9
2502209	RIESLING ITALICO B.	-	-	-	-	1	1	2
2502211	ROLLO B.	-	-	-	1	-	3	4
2502212	RONDINELLA N.	-	-	1	-	-	-	1
2502213	ROSSESE N.	-	-	-	-	1	1	2
2502214	ROSSIGNOLA N.	2	1	3	8	5	9	24
2502215	ROSSOLA NERA N.	2	-	-	1	-	1	4
2502216	ROUSSANE B.	-	-	-	1	1	-	2
2502217	SAGRANTINO N.	-	1	-	-	-	-	1
2502218	SANGIOVESE N.	107	127	200	637	737	628	2.340
2502219	SAN GIUSEPPE NERO N.	-	-	5	16	9	8	38
2502220	SAN LUNARDO B.	-	-	-	-	-	1	1
2502340	SANTA MARIA B.	-	-	-	1	-	1	2
2502289	SCHIAVA GROSSA N.	-	-	-	1	-	-	1
2502224	SCHIAVA N.	-	-	-	2	4	-	6
2502225	SCIASCINOSO N.	-	-	2	-	1	2	4
2502228	SGAVETTA N.	-	-	-	-	3	2	5
2502291	SIRIO B.	-	-	-	-	1	-	1

Tavola 2.16 - Aziende con vite e relativa superficie investita per natura della produzione, età delle viti e tipo di vitigno
(superficie in ettari) - **AZIENDE**

NATURA DELLE PRODUZIONI VITIGNI	ETÀ DELLE VITI (anni)						Totale
	Meno di 3	3 -- 6	6 -- 10	10 -- 20	20 -- 30	30 ed oltre	
2502288 S. MICHELE N.	-	-	-	-	1	-	1
2502229 SUSUMANIELLO N.	-	-	-	1	-	1	2
2502230 SYLVANER VERDE B.	-	-	-	-	1	-	1
2502231 SYRAH N.	1	-	-	2	1	2	4
2502344 TANNAT N.	-	-	1	1	-	-	2
2502293 TAZZELENGHE N.	-	-	-	-	-	2	2
2502233 TERRANO N.	-	-	1	-	-	-	1
2502234 TIMORASSO B.	-	-	-	-	1	-	1
2502235 TOCAI FRIULANO B.	-	-	1	-	-	1	2
2502238 TRAMINER AROMATICO Rs.	-	-	-	-	-	1	1
2502332 TREBBIANO ABRUZZESE B.	5	10	39	75	29	37	195
2502239 TREBBIANO DI SOAVE B.	5	5	5	11	14	15	53
2502240 TREBBIANO GIALLO B.	-	3	6	35	20	40	104
2502241 TREBBIANO MODENESE B.	-	-	1	2	3	3	9
2502242 TREBBIANO ROMAGNOLO B.	-	2	1	8	7	5	23
2502243 TREBBIANO SPOLETINO B.	-	-	-	1	1	-	2
2502244 TREBBIANO TOSCANO B.	67	105	202	838	808	785	2.570
2502245 TREVISANA NERA N.	-	-	-	1	-	-	1
2502246 TURCA N.	-	-	-	-	1	1	2
2502600 UVA DI ALTRO COLORE	40	68	107	353	365	559	1.422
2502599 UVA DI COLORE NERO	77	201	324	679	679	890	2.461
2502247 UVA DI TROIA N.	-	2	2	2	7	11	24
2502248 UVA RARA N.	-	-	13	8	-	2	23
2502249 UVA TOSCA N.	-	-	-	1	-	-	1
2502295 VALENTINO N.	-	-	-	-	1	-	1
2502250 VELTLINER B.	-	-	-	1	1	1	3
2502254 VERDICCHIO BIANCO B.	-	-	-	2	1	-	3
2502255 VERDISO B.	-	-	-	-	-	1	1
2502258 VERMENTINO B.	-	1	-	1	5	-	7
2502259 VERMENTINO NERO N.	-	-	-	2	1	-	3
2502260 VERNACCIA DI ORISTANO B.	-	-	-	1	-	1	2
2502261 VERNACCIA DI SAN GIMIGNANO B.	-	1	-	2	3	6	12
2502262 VERNACCIA NERA N.	1	10	14	70	114	123	307
2502264 VESPOLINA N.	-	-	-	1	-	-	1
2502320 VITOUSKA B.	-	-	-	1	-	-	1
2503999 UVA DA TAVOLA	3	1	10	25	23	17	78
2503501 ALMERIA B.	-	-	-	-	-	1	1
2503506 BARESANA B.	-	-	1	-	-	3	4
2503507 CARDINAL N.	-	1	1	2	-	-	4
2503510 CIMINNITA B.	-	-	-	-	1	1	1
2503512 EMPEROR N.	-	-	-	-	1	-	1
2503538 FRANCA N.	-	-	1	1	1	-	3
2503576 ISABELLA N.	-	-	-	1	1	-	2
2503514 ITALIA B.	-	-	3	5	2	-	10
2503515 LATTUARIO NERO N.	-	-	3	1	1	-	5
2503516 MOSCATO D'ADDA N.	-	-	-	6	7	1	14
2503517 MOSCATO D'AMBURGO N.	-	-	-	3	-	-	3
2503518 MOSCATO DI TERRACINA B.	-	-	-	1	2	-	3
2503519 OLIVETTA VIBONESE N.	-	-	-	-	1	3	4
2503566 PASIGA N.	-	-	-	1	1	-	2
2503524 PIZZUTELLO BIANCO B.	2	-	1	2	1	2	8
2503527 REGINA B.	-	-	1	1	1	1	4
2503500 UVA DI ALTRO COLORE	-	-	2	6	4	2	14
2503499 UVA DI COLORE NERO	1	-	4	2	3	4	14

Tavola 2.16 - Aziende con vite e relativa superficie investita per natura della produzione, età delle viti e tipo di vitigno
(superficie in ettari) - SUPERFICIE

NATURA DELLE PRODUZIONI VITIGNI	ETÀ DELLE VITI (anni)						Totale
	Meno di 3	3 -- 6	6 -- 10	10 -- 20	20 -- 30	30 ed oltre	
UVA DA VINO	639,61	790,83	1.281,61	3.271,27	2.645,93	2.172,02	10.801,27
2501999 per vini DOC e DOCG	291,25	242,05	313,22	616,47	434,66	107,15	2.004,80
2501001 ABBUOTO	-	-	-	2,66	0,10	-	2,76
2501266 AGLIANICO DEL VULTURE N.	9,45	4,07	4,37	7,13	1,97	0,72	27,71
2501002 AGLIANICO N.	89,09	72,87	91,77	178,38	91,39	30,68	554,18
2501003 AGLIANICONE N.	0,11	0,60	1,05	1,00	-	2,25	5,01
2501007 ALBARANZEULI NERO N.	1,45	-	-	2,00	-	0,94	4,39
2501008 ALBAROLA B.	-	-	-	0,28	0,15	0,06	0,49
2501009 ALEATICO N.	-	-	-	0,37	0,30	-	0,67
2501011 ALICANTE BOUSCHET N.	-	-	-	-	-	0,18	0,18
2501010 ALICANTE N.	-	-	-	-	0,40	-	0,40
2501012 ANCELLOTTA N.	-	-	-	0,13	-	-	0,13
2501017 AVANÀ N.	0,60	-	-	-	-	-	0,60
2501018 AVARENGO N.	-	0,23	-	-	-	-	0,23
2501019 BARBERA N.	14,98	3,61	1,98	11,33	9,35	2,94	44,19
2501022 BARSAGLINA N.	-	-	-	0,10	-	-	0,10
2501029 BIANCOLELLA B.	-	-	1,20	-	-	-	1,20
2501037 BOVALE GRANDE N.	0,10	-	-	-	-	-	0,10
2501040 BRACHETTO N.	-	-	0,30	-	-	-	0,30
2501043 CABERNET SAUVIGNON N.	3,82	0,86	0,17	0,13	0,86	-	5,84
2501046 CALABRESE N.	-	-	0,20	0,09	-	-	0,29
2501048 CANAIOLO BIANCO B.	0,53	-	-	-	-	-	0,53
2501050 CANINA NERA N.	0,14	0,40	0,70	-	0,58	-	1,82
2501298 CHARDONNAY B.	-	-	0,25	0,25	3,27	-	3,77
2501062 CILIEGIOLO N.	-	-	-	-	0,25	-	0,25
2501065 CODA DI VOLPE BIANCA B.	4,48	3,04	5,00	10,42	6,92	6,32	36,18
2501070 CORVINA N.	-	-	-	0,70	-	-	0,70
2501272 COVE' B.	-	-	-	0,40	-	-	0,40
2501071 CROATINA N.	-	0,40	-	-	-	-	0,40
2501073 DOLCETTO N.	-	-	0,30	1,20	-	-	1,50
2501074 DOLCIAME B.	-	-	-	0,70	-	-	0,70
2501079 FALANGHINA B.	71,89	68,94	83,44	121,00	85,98	12,30	443,55
2501081 FIANO B.	0,06	2,00	1,56	1,66	0,15	-	5,43
2501089 FUMIN N.	-	1,19	1,00	-	0,20	-	2,39
2501090 GAGLIOPPO N.	-	-	-	0,30	-	-	0,30
2501092 GARGANEGA B.	0,30	-	-	-	0,18	-	0,48
2501097 GRECO B.	5,54	4,47	0,90	2,30	3,20	1,26	17,67
2501098 GRECO BIANCO B.	4,44	6,83	4,30	2,94	5,76	1,32	25,59
2501099 GRECO NERO N.	0,33	0,30	-	-	0,30	-	0,93
2501100 GRIGNOLINO N.	-	-	-	-	2,72	-	2,72
2501113 LAMBRUSCA DI ALESSANDRIA N.	0,06	0,08	-	-	-	0,50	0,64
2501114 LAMBRUSCO A FOGLIA FRASTAGLIATA N.	0,81	-	0,40	1,08	0,17	-	2,46
2501115 LAMBRUSCO DI SORBARA N.	-	0,50	-	0,40	0,24	-	1,14
2501116 LAMBRUSCO GRASPAROSSA N.	0,10	-	0,50	0,10	-	-	0,70
2501117 LAMBRUSCO MAESTRI N.	1,85	2,72	2,67	4,03	6,35	3,73	21,35
2501118 LAMBRUSCO MARANI N.	0,23	0,40	0,30	-	-	-	0,93
2501124 MACERATINO B.	-	-	-	0,25	-	-	0,25
2501131 MALVASIA BIANCA DI CANDIA B.	9,29	17,02	32,01	66,34	34,16	14,57	173,39
2501132 MALVASIA BIANCA LUNGA B.	2,28	0,80	4,94	10,77	0,93	2,53	22,25
2501133 MALVASIA DEL LAZIO B.	-	-	-	0,25	-	-	0,25
2501279 MALVASIA DI CANDIA AROMATICA B.	0,20	0,62	1,14	8,04	5,49	0,10	15,59
2501137 MALVASIA DI SCHIERANO N.	0,20	-	-	-	0,10	-	0,30
2501128 MALVASIA N.	0,33	-	-	0,60	-	-	0,93
2501139 MALVASIA NERA DI BASILICATA N.	-	0,39	-	-	-	-	0,39
2501140 MALVASIA NERA DI BRINDISI N.	-	-	0,26	-	0,56	-	0,82
2501141 MALVASIA NERA DI LECCE N.	-	-	-	0,29	0,10	0,35	0,74
2501299 MANZONI BIANCO B.	0,62	0,29	-	-	-	-	0,91
2501146 MERLOT N.	0,14	0,76	4,25	6,59	9,13	0,10	20,97
2501148 MOLINARA N.	-	-	-	0,03	-	-	0,03
2501150 MONTEPULCIANO N.	6,65	5,72	6,43	17,47	18,82	1,92	57,01
2501152 MONTÙ B.	0,30	-	-	-	-	-	0,30
2501159 NASCO B.	-	-	-	1,00	0,86	-	1,86
2501175 NURAGUS B.	-	-	-	-	0,50	-	0,50
2501176 OLIVELLA NERA N.	-	-	-	0,53	0,08	0,12	0,73
2501179 PAMPANUTO B.	-	-	0,50	-	-	-	0,50
2501180 PASCALE N.	-	-	0,50	0,50	0,50	0,30	1,80
2501189 PIEDIROSSO N.	0,56	1,78	0,23	2,49	6,36	-	11,42
2501300 PIGNOLETTO B.	0,40	0,29	-	0,74	-	-	1,43
2501193 PINOT BIANCO B.	-	-	-	-	0,28	-	0,28
2501311 PRIÉ BLANC B.	-	0,40	0,60	0,30	0,10	-	1,40
2501199 PRIMITIVO N.	-	-	-	-	-	0,09	0,09
2501208 RIBOLLA GIALLA B.	-	-	-	-	0,33	-	0,33
2501213 ROSSESE N.	0,23	-	-	-	-	-	0,23

Tavola 2.16 - Aziende con vite e relativa superficie investita per natura della produzione, età delle viti e tipo di vitigno
(superficie in ettari) - SUPERFICIE

NATURA DELLE PRODUZIONI VITIGNI	ETÀ DELLE VITI (anni)						Totale
	Meno di 3	3 -- 6	6 -- 10	10 -- 20	20 -- 30	30 ed oltre	
2501214 ROSSIGNOLA N.	-	-	-	0,17	0,63	-	0,80
2501218 SANGIOVESE N.	43,83	22,53	19,87	57,90	60,46	12,15	216,74
2501219 SAN GIUSEPPE NERO N.	0,83	-	-	-	-	-	0,83
2501221 SAUVIGNON B.	0,16	-	-	-	-	-	0,16
2501225 SCIASCINOSO N.	0,33	-	-	-	0,10	0,10	0,53
2501232 TEROLDEGO N.	-	-	-	0,09	-	-	0,09
2501235 TOCAI FRIULANO B.	-	-	0,80	-	-	-	0,80
2501332 TREBBIANO ABRUZZESE B.	0,33	-	-	-	-	-	0,33
2501240 TREBBIANO GIALLO B.	0,90	-	1,90	3,12	1,11	-	7,03
2501242 TREBBIANO ROMAGNOLO B.	-	-	-	0,20	0,93	0,20	1,33
2501244 TREBBIANO TOSCANO B.	12,85	17,11	37,32	87,42	71,31	11,23	237,24
2501294 TSCHAGGELE N.	-	-	-	-	-	0,04	0,04
2501246 TURCA N.	-	-	-	-	0,21	-	0,21
2501600 UVA DI ALTRO COLORE	0,46	0,02	0,11	0,30	0,20	-	1,09
2501599 UVA DI COLORE NERO	-	-	-	-	0,16	0,15	0,31
2501296 VEGA B.	-	0,81	-	-	-	-	0,81
2501262 VERNACCIA NERA N.	-	-	-	-	0,46	-	0,46
2502999 per altri vini	348,36	548,78	968,39	2.654,80	2.211,27	2.064,87	8.796,47
2502001 ABBUOTO	0,65	0,75	2,00	0,90	1,07	0,26	5,63
2502266 AGLIANICO DEL VULTURE N.	2,36	4,23	1,81	5,29	5,03	2,90	21,62
2502002 AGLIANICO N.	107,02	147,98	279,07	599,10	412,30	430,83	1.976,30
2502003 AGLIANICONE N.	1,83	3,60	1,25	5,14	5,54	29,94	47,30
2502004 ALBANA B.	-	-	0,31	0,10	0,02	0,67	1,10
2502005 ALBANELLO B.	-	0,36	0,32	1,20	1,20	0,10	3,18
2502006 ALBARANZEULI BIANCO B.	-	0,32	-	0,30	-	0,57	1,19
2502007 ALBARANZEULI NERO N.	-	-	0,54	-	-	0,15	0,69
2502008 ALBAROLA B.	0,20	1,03	3,68	5,54	3,40	4,83	18,68
2502009 ALEATICO N.	0,03	0,65	1,88	3,80	1,95	5,38	13,69
2502011 ALICANTE BOUSCHET N.	-	-	0,22	0,30	0,16	-	0,68
2502010 ALICANTE N.	0,15	0,10	0,01	-	1,56	1,23	3,05
2502012 ANCELLOTTA N.	0,16	-	0,83	-	0,28	0,39	1,66
2502013 ANSONICA B.	-	0,20	0,05	0,08	0,38	0,21	0,92
2502014 ARNEIS B.	-	0,19	-	0,15	0,55	0,15	1,04
2502015 ARVESINIADU B.	-	0,21	0,15	0,58	0,25	1,14	2,33
2502016 ASPRINIO BIANCO B.	-	-	0,09	-	0,68	0,54	1,31
2502017 AVANÀ N.	-	-	0,16	0,39	0,20	-	0,75
2502018 AVARENGO N.	0,65	0,92	0,51	1,72	2,54	2,60	8,94
2502020 BARBERA BIANCA B.	0,32	1,30	2,99	4,76	7,02	4,28	20,67
2502019 BARBERA N.	25,24	27,07	64,89	170,07	174,20	156,29	617,76
2502021 BARBERA SARDA N.	-	-	0,02	0,08	0,57	0,50	1,17
2502022 BARSAGLINA N.	0,13	0,05	-	0,73	0,95	1,06	2,92
2502023 BELLONE	-	-	-	0,37	-	-	0,37
2502024 BERVEDINO B.	-	-	-	-	0,11	-	0,11
2502025 BIANCAME B.	-	-	0,24	0,11	0,18	0,29	0,82
2502027 BIANCHETTA TREVIGIANA B.	-	-	-	-	0,33	0,78	1,11
2502028 BIANCO D'ALESSANO B.	-	0,10	-	-	-	-	0,10
2502029 BIANCOLELLA B.	-	0,13	1,30	-	0,06	0,79	2,28
2502032 BOMBINO BIANCO B.	0,02	0,43	2,06	2,28	1,21	3,07	9,07
2502033 BOMBINO NERO N.	-	-	-	0,25	-	-	0,25
2502035 BONARDA N.	-	-	-	0,22	-	-	0,22
2502037 BOVALE GRANDE N.	-	0,05	0,51	0,26	1,46	2,63	4,91
2502039 BRACCIOLA NERA N.	-	-	-	0,10	0,45	0,10	0,65
2502040 BRACHETTO N.	-	-	-	0,03	0,40	-	0,43
2502269 BUSSANELLO B.	-	-	-	0,85	-	-	0,85
2502042 CABERNET FRANC N.	2,50	1,92	1,17	0,45	1,08	0,01	7,13
2502043 CABERNET SAUVIGNON N.	5,53	5,33	4,73	1,00	0,90	0,45	17,94
2502044 CADDIU N.	0,15	-	3,20	1,50	2,48	1,86	9,19
2502045 CAGNULARI N.	-	0,45	0,20	-	0,20	0,25	1,10
2502046 CALABRESE N.	-	-	-	0,21	-	-	0,21
2502048 CANAIOLO BIANCO B.	-	-	-	-	0,41	-	0,41
2502049 CANAIOLO NERO N.	0,17	-	0,04	0,81	-	-	1,02
2502051 CANNONAO N.	-	-	-	-	-	0,04	0,04
2502054 CARIGNANO N.	-	0,05	-	-	-	-	0,05
2502336 CARMENERE N.	-	0,16	-	-	-	-	0,16
2502055 CARRICANTE B.	0,20	-	-	0,30	-	0,58	1,08
2502057 CATANESE NERO N.	-	-	-	-	0,60	0,15	0,75
2502058 CATARRATTO BIANCO COMUNE B.	-	-	-	-	0,33	-	0,33
2502059 CATARRATTO BIANCO LUCIDO B.	-	-	-	-	-	0,15	0,15
2502060 CESANESE COMUNE N.	-	-	-	0,04	-	0,02	0,06
2502061 CESANESE D'AFFILE N.	-	-	-	-	0,40	0,10	0,50
2502298 CHARDONNAY B.	0,03	8,73	3,57	8,88	1,10	0,14	22,45
2502270 CHASSELAS DORATO B.	-	-	-	1,50	-	0,10	1,60
2502062 CILIEGIOLO N.	0,18	0,27	2,28	4,97	5,63	6,14	19,47

Tavola 2.16 - Aziende con vite e relativa superficie investita per natura della produzione, età delle viti e tipo di vitigno
(superficie in ettari) - **SUPERFICIE**

NATURA DELLE PRODUZIONI VITIGNI		ETÀ DELLE VITI (anni)						Totale
		Meno di 3	3 -- 6	6 -- 10	10 -- 20	20 -- 30	30 ed oltre	
2502063	CLAIRETTE B.	-	0,02	0,10	-	-	0,10	0,22
2502064	COCOCCIOLA B.	0,07	-	-	0,15	0,07	-	0,29
2502065	CODA DI VOLPE BIANCA B.	8,19	13,79	20,38	66,36	51,63	59,86	220,21
2502066	COLOMBANA NERA N.	0,05	-	0,18	-	0,57	0,22	1,02
2502450	CORINTO NERO N.	-	-	-	0,10	-	-	0,10
2502271	CORNAREA N.	-	-	0,01	0,42	-	-	0,43
2502069	CORTESE B.	0,12	0,62	0,16	0,02	-	0,15	1,07
2502070	CORVINA N.	-	-	1,65	-	0,03	0,20	1,88
2502071	CROATINA N.	1,38	1,78	0,40	3,14	1,15	0,10	7,95
2502072	DAMASCHINO B.	-	-	-	0,12	-	0,88	1,00
2502073	DOLCETTO N.	-	-	0,40	0,25	-	0,14	0,79
2502074	DOLCIAME B.	-	0,20	-	0,13	-	-	0,33
2502075	DOUX D'ENRY N.	-	-	-	-	0,05	-	0,05
2502076	DURASA N.	-	1,00	-	-	0,60	-	1,60
2502078	ERBALUCE B.	0,30	0,60	-	-	-	-	0,90
2502079	FALANGHINA B.	37,34	95,69	132,29	170,57	80,25	38,79	554,93
2502080	FAVORITA B.	-	-	-	-	-	0,16	0,16
2502273	FERTILIA N.	-	-	-	-	0,63	-	0,63
2502081	FIANO B.	3,35	1,52	0,86	1,23	0,70	0,53	8,19
2502082	FOGLIA TONDA N.	-	-	-	0,02	-	-	0,02
2502084	FORTANA N.	-	0,10	-	-	-	0,15	0,25
2502086	FRANCONIA N.	-	0,02	-	-	-	-	0,02
2502087	FRAPPATO N.	-	-	-	-	-	0,10	0,10
2502088	FREISA N.	-	-	0,11	-	-	-	0,11
2502089	FUMIN N.	-	-	-	0,10	0,25	0,09	0,44
2502090	GAGLIOPPO N.	-	-	-	0,04	-	0,19	0,23
2502351	GAMARET N.	-	-	-	0,01	-	-	0,01
2502092	GARGANEGA B.	0,61	0,73	1,47	4,35	0,87	0,54	8,57
2502097	GRECO B.	2,49	2,94	4,95	3,15	3,53	2,47	19,53
2502098	GRECO BIANCO B.	1,64	0,76	0,31	0,52	2,04	0,98	6,25
2502099	GRECO NERO N.	-	0,25	1,73	1,85	1,95	0,88	6,66
2502100	GRIGNOLINO N.	-	-	-	0,21	0,42	-	0,63
2502101	GRILLO B.	-	-	-	-	0,10	-	0,10
2502102	GROPPELLO DI MOCASINA N.	-	-	-	0,33	-	-	0,33
2502104	GROPPELLO GENTILE N.	-	-	-	-	-	0,58	0,58
2502105	GUARDAVALLE B.	0,40	-	-	0,30	0,10	-	0,80
2502107	IMPIGNO B.	-	0,50	-	-	-	-	0,50
2502108	INCROCIO BRUNI 54 B.	-	-	-	-	0,07	-	0,07
2502109	INCROCIO MANZONI 2.15 N.	-	-	-	-	0,05	0,30	0,35
2502110	INCROCIO TERZI N.1 N.	-	-	-	0,11	-	-	0,11
2502278	ITALICA B.	-	-	-	-	0,24	-	0,24
2502111	LACRIMA N.	-	-	-	0,09	-	-	0,09
2502113	LAMBRUSCA DI ALESSANDRIA N.	-	-	0,40	1,53	1,13	6,20	9,26
2502114	LAMBRUSCO A FOGLIA FRASTAGLIATA N.	2,79	2,91	4,82	11,73	12,14	4,76	39,15
2502115	LAMBRUSCO DI SORBARA N.	0,48	0,44	0,35	3,12	2,82	1,33	8,54
2502116	LAMBRUSCO GRASPAROSSA N.	0,15	2,06	1,53	6,18	2,30	2,46	14,68
2502117	LAMBRUSCO MAESTRI N.	5,40	6,92	8,37	21,15	22,92	15,79	80,55
2502118	LAMBRUSCO MARANI N.	0,92	1,03	0,27	2,83	1,35	1,37	7,77
2502120	LAMBRUSCO SALAMINO N.	-	0,28	0,01	0,10	0,36	0,12	0,87
2502121	LAMBRUSCO VIADANESE N.	-	-	0,15	0,45	0,82	1,34	2,76
2502122	LIVORNESE BIANCA B.	-	-	-	0,53	-	-	0,53
2502123	LUMASSINA B.	-	-	0,02	0,12	0,12	-	0,26
2502124	MACERATINO B.	-	-	-	0,20	0,40	-	0,60
2502125	MAGLIOCCO CANINO N.	-	-	-	-	0,02	-	0,02
2502126	MAIOLICA N.	-	-	-	0,08	0,39	0,05	0,52
2502129	MALVASIA BIANCA B.	0,63	1,28	3,64	12,23	11,84	12,00	41,62
2502130	MALVASIA BIANCA DI BASILICATA	-	0,02	0,20	0,46	1,57	1,27	3,52
2502131	MALVASIA BIANCA DI CANDIA B.	22,88	50,58	96,26	474,07	372,25	254,05	1.270,09
2502132	MALVASIA BIANCA LUNGA B.	2,38	1,34	6,32	13,07	7,65	34,95	65,71
2502133	MALVASIA DEL LAZIO B.	0,09	0,07	0,67	0,96	0,71	0,43	2,93
2502279	MALVASIA DI CANDIA AROMATICA B.	0,54	0,32	2,48	8,63	4,39	11,31	27,67
2502134	MALVASIA DI CASORZO N.	-	-	-	0,11	0,31	0,27	0,69
2502135	MALVASIA DI LIPARI B.	-	-	0,20	0,05	0,65	0,04	0,94
2502137	MALVASIA DI SCHIERANO N.	-	-	-	0,84	0,66	0,06	1,56
2502138	MALVASIA ISTRIANA B.	-	-	0,06	0,23	-	0,38	0,67
2502128	MALVASIA N.	0,37	0,59	1,72	8,13	9,98	10,27	31,06
2502139	MALVASIA NERA DI BASILICATA N.	0,04	-	0,18	1,38	0,90	1,48	3,98
2502140	MALVASIA NERA DI BRINDISI N.	0,26	0,55	0,80	2,17	3,41	2,09	9,28
2502141	MALVASIA NERA DI LECCE N.	0,20	-	0,17	1,25	0,51	0,44	2,57
2502318	MALVASIA ROSA Rs.	0,24	0,56	-	1,79	0,73	0,37	3,69
2502142	MAMMOLO N.	-	-	-	-	0,07	-	0,07
2502299	MANZONI BIANCO B.	4,00	11,23	25,83	92,40	83,79	114,19	331,44
2502144	MARZEMINO N.	-	0,37	1,23	0,41	0,27	0,11	2,39

Tavola 2.16 - Aziende con vite e relativa superficie investita per natura della produzione, età delle viti e tipo di vitigno
(superficie in ettari) - **SUPERFICIE**

NATURA DELLE PRODUZIONI VITIGNI		ETÀ DELLE VITI (anni)						Totale
		Meno di 3	3 -- 6	6 -- 10	10 -- 20	20 -- 30	30 ed oltre	
2502145	MAZZESE N.	-	0,14	-	0,05	0,33	0,87	1,39
2502146	MERLOT N.	12,09	9,67	18,34	56,21	62,72	28,34	187,37
2502302	MEUNIER N.	-	-	-	-	-	0,82	0,82
2502149	MONICA N.	-	-	0,57	0,20	-	-	0,77
2502150	MONTEPULCIANO N.	22,17	20,72	47,60	114,00	110,61	65,76	380,86
2502119	MONTERICCO N.	0,84	0,19	1,09	1,65	2,99	3,81	10,57
2502151	MONTONICO BIANCO B.	-	0,53	0,22	0,94	0,99	2,39	5,07
2502152	MONTÙ B.	-	-	-	-	0,40	0,35	0,75
2502307	MOSCATELLO SELVATICO B.	-	-	0,10	0,19	1,35	1,51	3,15
2502153	MOSCATO BIANCO B.	1,01	0,55	1,68	2,21	4,19	4,15	13,79
2502308	MOSCATO DI SCANZO N.	0,03	-	-	0,01	0,03	0,25	0,32
2502281	MOSCATO DI TERRACINA B.	-	0,14	0,05	0,14	0,18	0,40	0,91
2502451	MOSCATO DI TERRACINA B.	-	-	-	0,03	-	-	0,03
2502154	MOSCATO GIALLO B.	-	-	0,01	0,01	0,42	0,30	0,74
2502155	MOSCATO NERO DI ACQUI N.	-	-	0,03	0,02	0,70	0,40	1,15
2502156	MOSCATO ROSA Rs.	-	-	-	0,05	2,70	-	2,75
2502157	MOSTOSA B.	-	-	-	0,09	-	0,10	0,19
2502158	MÜLLER THURGAU B.	-	0,29	-	1,03	-	0,30	1,62
2502159	NASCO B.	-	-	-	0,32	-	1,53	1,85
2502160	NEBBIOLO N.	-	-	0,03	-	0,17	0,38	0,58
2502161	NEGRARA N.	-	-	-	-	-	0,15	0,15
2502162	NEGRETTO N.	-	-	-	0,01	0,05	-	0,06
2502163	NEGRO AMARO N.	-	-	-	-	0,07	-	0,07
2502166	NERETTA CUNESE N.	-	-	-	0,02	-	0,06	0,08
2502167	NERETTO DI BAIRÒ N.	-	-	0,09	-	-	-	0,09
2502169	NEYRET N.	-	-	-	-	-	0,08	0,08
2502171	NIEDDU MANNU N.	-	-	-	0,24	-	0,17	0,41
2502173	NOSIOLA B.	0,03	-	-	-	-	-	0,03
2502176	OLIVELLA NERA N.	-	-	0,05	0,23	0,39	1,97	2,64
2502177	ORTRUGO B.	-	-	-	-	0,40	-	0,40
2502179	PAMPANUTO B.	-	0,17	-	0,46	-	0,29	0,92
2502180	PASCALE N.	-	0,18	0,37	0,48	-	0,70	1,73
2502181	PASSERINA B.	-	-	-	-	0,06	-	0,06
2502183	PECORELLO N.	-	-	-	0,05	-	0,20	0,25
2502184	PECORINO B.	-	-	-	0,24	-	-	0,24
2502188	PICOLIT B.	-	-	0,30	-	-	0,08	0,38
2502322	PICULIT-NERI N.	-	-	0,10	-	0,10	-	0,20
2502189	PIEDIROSSO N.	2,89	2,19	2,14	7,50	8,04	10,65	33,41
2502191	PIGNOLA N.	-	-	0,09	0,85	1,26	1,12	3,32
2502300	PIGNOLETTA B.	2,35	5,05	15,18	49,59	40,78	74,82	187,77
2502192	PINELLA B.	-	-	-	-	-	0,04	0,04
2502193	PINOT BIANCO B.	-	-	1,08	0,68	-	-	1,76
2502195	PINOT NERO N.	-	-	-	0,90	0,07	0,07	1,04
2502197	POLLERA NERA N.	-	-	-	0,15	-	-	0,15
2502198	PORTOGHESE N.	-	-	-	-	0,11	0,40	0,51
2502199	PRIMITIVO N.	0,54	0,58	1,40	5,90	2,82	12,33	23,57
2502200	PROSECCO B.	0,30	0,30	-	1,98	3,60	0,62	6,80
2502201	PRUGNOLO GENTILE N.	-	-	-	-	-	0,41	0,41
2502202	PRUNESTA N.	-	-	-	0,20	-	0,15	0,35
2502203	RABOSO PIAVE N.	-	-	-	-	0,08	-	0,08
2502204	RABOSO VERONESE N.	-	-	0,25	-	-	-	0,25
2502341	REGINA B.	0,06	-	-	0,30	0,01	-	0,37
2502342	REGINA DEI VIGNETI B.	-	-	0,20	-	0,30	0,15	0,65
2502207	RETAGLIATO BIANCO B.	-	-	-	-	-	0,05	0,05
2502208	RIBOLLA GIALLA B.	-	-	-	0,34	-	-	0,34
2502210	RIESLING B.	0,06	-	-	0,41	2,09	0,03	2,59
2502209	RIESLING ITALICO B.	-	-	-	-	0,06	4,00	4,06
2502211	ROLLO B.	-	-	-	0,10	-	0,46	0,56
2502212	RONDINELLA N.	-	-	0,15	-	-	-	0,15
2502213	ROSSESE N.	-	-	-	-	0,10	0,02	0,12
2502214	ROSSIGNOLA N.	0,18	0,50	0,66	3,40	0,98	2,31	8,03
2502215	ROSSOLA NERA N.	0,50	-	-	0,07	-	0,70	1,27
2502216	ROUSSANE B.	-	-	-	0,18	0,03	-	0,21
2502217	SAGRANTINO N.	-	0,13	-	-	-	-	0,13
2502218	SANGIOVESE N.	27,65	22,99	32,96	130,74	158,60	110,84	483,78
2502219	SAN GIUSEPPE NERO N.	-	-	1,06	3,48	2,37	1,45	8,36
2502220	SAN LUNARDO B.	-	-	-	-	-	0,20	0,20
2502340	SANTA MARIA B.	-	-	-	0,05	-	0,01	0,06
2502289	SCHIAVA GROSSA N.	-	-	-	0,04	-	-	0,04
2502224	SCHIAVA N.	-	-	-	0,52	0,66	-	1,18
2502225	SCIASCINOSO N.	-	-	0,10	-	0,07	0,73	0,90
2502228	SGAVETTA N.	-	-	-	-	0,07	2,10	2,17
2502291	SIRIO B.	-	-	-	-	0,10	-	0,10

Tavola 2.16 - Aziende con vite e relativa superficie investita per natura della produzione, età delle viti e tipo di vitigno
(superficie in ettari) - **SUPERFICIE**

NATURA DELLE PRODUZIONI VITIGNI	ETÀ DELLE VITI (anni)						Totale
	Meno di 3	3 -- 6	6 -- 10	10 -- 20	20 -- 30	30 ed oltre	
2502288 S. MICHELE N.	-	-	-	-	0,18	-	0,18
2502229 SUSUMANIELLO N.	-	-	-	0,15	-	0,16	0,31
2502230 SYLVANER VERDE B.	-	-	-	-	0,01	-	0,01
2502231 SYRAH N.	0,12	-	-	1,25	0,25	0,35	1,97
2502344 TANNAT N.	-	-	0,33	0,03	-	-	0,36
2502293 TAZZELENGHE N.	-	-	-	-	-	0,44	0,44
2502233 TERRANO N.	-	-	0,05	-	-	-	0,05
2502234 TIMORASSO B.	-	-	-	-	0,02	-	0,02
2502235 TOCAI FRIULANO B.	-	-	0,14	-	-	0,20	0,34
2502238 TRAMINER AROMATICO Rs.	-	-	-	-	-	0,03	0,03
2502332 TREBBIANO ABRUZZESE B.	0,34	3,47	11,09	25,00	6,32	4,15	50,37
2502239 TREBBIANO DI SOAVE B.	0,50	0,34	0,40	1,33	2,52	2,58	7,67
2502240 TREBBIANO GIALLO B.	-	1,46	0,65	7,46	11,62	6,60	27,79
2502241 TREBBIANO MODENESE B.	-	-	0,11	0,14	0,34	0,72	1,31
2502242 TREBBIANO ROMAGNOLO B.	-	0,23	0,02	1,67	2,97	1,19	6,08
2502243 TREBBIANO SPOLETINO B.	-	-	-	0,10	0,38	-	0,48
2502244 TREBBIANO TOSCANO B.	13,77	29,08	50,97	298,66	253,21	201,73	847,42
2502245 TREVISANA NERA N.	-	-	-	0,10	-	-	0,10
2502246 TURCA N.	-	-	-	-	0,05	0,21	0,26
2502600 UVA DI ALTRO COLORE	5,94	8,14	15,74	60,28	58,14	83,00	231,24
2502599 UVA DI COLORE NERO	12,08	32,43	58,38	116,82	116,81	155,40	491,92
2502247 UVA DI TROIA N.	-	0,20	0,70	0,15	1,40	1,02	3,47
2502248 UVA RARA N.	-	-	1,48	0,75	-	0,13	2,36
2502249 UVA TOSCA N.	-	-	-	0,15	-	-	0,15
2502295 VALENTINO N.	-	-	-	-	0,05	-	0,05
2502250 VELTLINER B.	-	-	-	0,11	0,01	0,40	0,52
2502254 VERDICCHIO BIANCO B.	-	-	-	0,15	1,50	-	1,65
2502255 VERDISO B.	-	-	-	-	-	0,18	0,18
2502258 VERMENTINO B.	-	0,05	-	0,05	0,49	-	0,59
2502259 VERMENTINO NERO N.	-	-	-	0,18	0,25	-	0,43
2502260 VERNACCIA DI ORISTANO B.	-	-	-	0,05	-	0,20	0,25
2502261 VERNACCIA DI SAN GIMIGNANO B.	-	0,08	-	0,16	0,13	0,59	0,96
2502262 VERNACCIA NERA N.	0,08	1,33	1,67	9,49	16,63	20,36	49,56
2502264 VESPOLINA N.	-	-	-	0,15	-	-	0,15
2502320 VITOUSKA B.	-	-	-	0,03	-	-	0,03
2503999 UVA DA TAVOLA	0,47	1,00	1,13	2,62	1,73	2,22	9,17
2503501 ALMERIA B.	-	-	-	-	-	0,10	0,10
2503506 BARESANA B.	-	-	0,10	-	-	0,60	0,70
2503507 CARDINAL N.	-	1,00	0,29	0,03	-	-	1,32
2503510 CIMINNITA B.	-	-	-	-	0,09	0,10	0,19
2503512 EMPEROR N.	-	-	-	-	0,04	-	0,04
2503538 FRANCA N.	-	-	0,01	0,03	0,10	-	0,14
2503576 ISABELLA N.	-	-	-	0,02	0,10	-	0,12
2503514 ITALIA B.	-	-	0,09	0,67	0,12	-	0,88
2503515 LATTUARIO NERO N.	-	-	0,35	0,25	0,09	-	0,69
2503516 MOSCATO D'ADDA N.	-	-	-	0,18	0,50	0,11	0,79
2503517 MOSCATO D'AMBURGO N.	-	-	-	0,11	-	-	0,11
2503518 MOSCATO DI TERRACINA B.	-	-	-	0,01	0,10	-	0,11
2503519 OLIVETTA VIBONESE N.	-	-	-	-	0,05	0,45	0,50
2503566 PASIGA N.	-	-	-	0,10	0,10	-	0,20
2503524 PIZZUTELLO BIANCO B.	0,46	-	0,02	0,26	0,10	0,30	1,14
2503527 REGINA B.	-	-	0,01	0,02	0,05	0,20	0,28
2503500 UVA DI ALTRO COLORE	-	-	0,08	0,88	0,12	0,05	1,13
2503499 UVA DI COLORE NERO	0,01	-	0,18	0,06	0,17	0,31	0,73

Tavola 2.17 - Aziende con arboricoltura da legno e/o boschi e relativa superficie per classe di superficie totale e zona altimetrica (superficie in ettari) - TOTALE

CULTURE BOSCHIVE	CLASSI DI SUPERFICIE TOTALE								Totale
	Meno di 1	1 -- 2	2 -- 5	5 -- 10	10 -- 20	20 -- 50	50 -- 100	100 ed oltre	
AZIENDE									
CULTURE BOSCHIVE									
ARBORICOLTURA DA LEGNO	60	81	119	60	27	9	2	-	358
Pioppeti	33	39	57	30	9	3	-	-	171
Altra arboricoltura da legno	29	42	64	30	18	6	2	-	191
BOSCHI	1.631	2.256	3.490	2.288	1.494	515	58	46	11.778
Fustaie	84	174	201	122	100	51	7	18	757
<i>Conifere</i>	15	42	42	35	27	19	7	10	197
<i>Latifoglie</i>	37	82	94	43	34	11	-	6	307
<i>Miste di conifere e latifoglie</i>	32	51	65	45	39	23	-	10	265
Cedui	1.521	2.044	3.224	2.147	1.393	474	54	39	10.896
<i>Semplici</i>	1.258	1.691	2.661	1.772	1.128	356	49	30	8.945
<i>Composti</i>	265	363	581	378	273	128	6	9	2.003
Macchia mediterranea	36	55	86	31	14	-	1	1	224
ALTRE SUPERFICI FORESTALI									
SUPERFICI BOSCATI A TURNO BREVE	6	17	25	11	4	2	-	-	65
Alberi di Natale	-	4	2	1	-	-	-	-	7
Produzione di energia	-	1	3	-	-	1	-	-	5
Produzione per l'industria	6	12	20	10	4	1	-	-	53
SUPERFICIE INVESTITA									
CULTURE BOSCHIVE									
ARBORICOLTURA DA LEGNO	12,95	34,96	92,67	57,34	56,69	58,34	5,44	-	318,39
Pioppeti	8,12	17,51	41,52	20,27	12,56	2,40	-	-	102,38
Altra arboricoltura da legno	4,83	17,45	51,15	37,07	44,13	55,94	5,44	-	216,01
BOSCHI	320,37	804,05	1.998,45	2.090,24	2.172,78	2.074,48	561,32	12.197,14	22.218,83
Fustaie	16,17	52,77	99,64	143,92	130,98	493,42	109,28	6.091,12	7.137,30
<i>Conifere</i>	2,39	14,16	25,27	64,32	40,22	305,29	109,28	797,75	1.358,68
<i>Latifoglie</i>	7,75	27,09	49,67	46,86	34,41	113,71	-	3.066,62	3.346,11
<i>Miste di conifere e latifoglie</i>	6,03	11,52	24,70	32,74	56,35	74,42	-	2.226,75	2.432,51
Cedui	298,88	737,56	1.869,49	1.928,59	2.028,28	1.581,06	447,04	6.091,02	14.981,92
<i>Semplici</i>	245,69	597,51	1.540,02	1.628,28	1.577,70	1.161,62	355,35	4.126,50	11.232,67
<i>Composti</i>	53,19	140,05	329,47	300,31	450,58	419,44	91,69	1.964,52	3.749,25
Macchia mediterranea	5,32	13,72	29,32	17,73	13,52	-	5,00	15,00	99,61
ALTRE SUPERFICI FORESTALI									
SUPERFICI BOSCATI A TURNO BREVE	2,30	10,74	18,82	14,48	11,02	1,11	-	-	58,47
Alberi di Natale	-	2,22	0,73	1,95	-	-	-	-	4,90
Produzione di energia	-	1,00	1,46	-	-	0,01	-	-	2,47
Produzione per l'industria	2,30	7,52	16,63	12,53	11,02	1,10	-	-	51,10

Tavola 2.17 segue - Aziende con arboricoltura da legno e/o boschi e relativa superficie per classe di superficie totale e zona altimetrica (superficie in ettari) - MONTAGNA

CULTURE BOSCHIVE	CLASSI DI SUPERFICIE TOTALE								Totale
	Meno di 1	1 -- 2	2 -- 5	5 -- 10	10 -- 20	20 -- 50	50 -- 100	100 ed oltre	
AZIENDE									
CULTURE BOSCHIVE									
ARBORICOLTURA DA LEGNO	31	38	55	27	15	4	-	-	170
Pioppeti	19	20	22	14	4	1	-	-	80
Altra arboricoltura da legno	13	18	35	13	11	3	-	-	93
BOSCHI	762	1.101	1.753	1.278	1.006	394	44	35	6.373
Fustaie	43	98	104	78	69	36	6	15	449
<i>Conifere</i>	13	28	25	20	15	12	6	7	126
<i>Latifoglie</i>	17	43	39	32	24	8	-	6	169
<i>Miste di conifere e latifoglie</i>	13	28	40	26	30	18	-	9	164
Cedui	715	1.001	1.645	1.202	942	364	42	29	5.940
<i>Semplici</i>	597	829	1.323	996	752	267	37	22	4.823
<i>Composti</i>	119	172	325	207	196	104	5	7	1.135
Macchia mediterranea	11	16	14	5	2	-	-	-	48
ALTRE SUPERFICI FORESTALI									
SUPERFICI BOSCADE A TURNO BREVE	2	9	12	5	2	2	-	-	32
Alberi di Natale	-	2	1	-	-	-	-	-	3
Produzione di energia	-	1	-	-	-	1	-	-	2
Produzione per l'industria	2	6	11	5	2	1	-	-	27
SUPERFICIE INVESTITA									
CULTURE BOSCHIVE									
ARBORICOLTURA DA LEGNO	7,64	18,23	45,00	30,22	27,40	38,20	-	-	166,69
Pioppeti	5,15	8,59	14,99	9,42	9,17	1,10	-	-	48,42
Altra arboricoltura da legno	2,49	9,64	30,01	20,80	18,23	37,10	-	-	118,27
BOSCHI	170,94	435,25	1.153,40	1.338,83	1.562,19	1.305,89	436,50	10.098,34	16.501,34
Fustaie	9,96	27,50	53,12	99,88	87,09	150,87	67,96	5.721,29	6.217,67
<i>Conifere</i>	2,34	8,75	15,88	34,09	20,40	90,07	67,96	448,10	687,59
<i>Latifoglie</i>	4,57	13,05	21,14	40,46	26,58	26,60	-	3.066,62	3.199,02
<i>Miste di conifere e latifoglie</i>	3,05	5,70	16,10	25,33	40,11	34,20	-	2.206,57	2.331,06
Cedui	158,98	404,78	1.093,43	1.233,93	1.468,60	1.155,02	368,54	4.377,05	10.260,33
<i>Semplici</i>	133,08	336,61	894,39	1.030,34	1.096,60	809,46	279,30	3.327,15	7.906,93
<i>Composti</i>	25,90	68,17	199,04	203,59	372,00	345,56	89,24	1.049,90	2.353,40
Macchia mediterranea	2,00	2,97	6,85	5,02	6,50	-	-	-	23,34
ALTRE SUPERFICI FORESTALI									
SUPERFICI BOSCADE A TURNO BREVE	0,95	5,01	8,72	8,80	8,72	1,11	-	-	33,31
Alberi di Natale	-	0,45	0,40	-	-	-	-	-	0,85
Produzione di energia	-	1,00	-	-	-	0,01	-	-	1,01
Produzione per l'industria	0,95	3,56	8,32	8,80	8,72	1,10	-	-	31,45

Tavola 2.17 segue - Aziende con arboricoltura da legno e/o boschi e relativa superficie per classe di superficie totale e zona altimetrica (superficie in ettari) - COLLINA

CULTURE BOSCHIVE	CLASSI DI SUPERFICIE TOTALE								Totale
	Meno di 1	1 -- 2	2 -- 5	5 -- 10	10 -- 20	20 -- 50	50 -- 100	100 ed oltre	
AZIENDE									
CULTURE BOSCHIVE									
ARBORICOLTURA DA LEGNO	29	43	64	33	12	5	2	-	188
Pioppeti	14	19	35	16	5	2	-	-	91
Altra arboricoltura da legno	16	24	29	17	7	3	2	-	98
BOSCHI	869	1.155	1.737	1.010	488	121	14	11	5.405
Fustaie	41	76	97	44	31	15	1	3	308
Conifere	2	14	17	15	12	7	1	3	71
Latifoglie	20	39	55	11	10	3	-	-	138
Miste di conifere e latifoglie	19	23	25	19	9	5	-	1	101
Cedui	806	1.043	1.579	945	451	110	12	10	4.956
Semplici	661	862	1.338	776	376	89	12	8	4.122
Composti	146	191	256	171	77	24	1	2	868
Macchia mediterranea	25	39	72	26	12	-	1	1	176
ALTRE SUPERFICI FORESTALI									
SUPERFICI BOSCADE A TURNO BREVE	4	8	13	6	2	-	-	-	33
Alberi di Natale	-	2	1	1	-	-	-	-	4
Produzione di energia	-	-	3	-	-	-	-	-	3
Produzione per l'industria	4	6	9	5	2	-	-	-	26
SUPERFICIE INVESTITA									
CULTURE BOSCHIVE									
ARBORICOLTURA DA LEGNO	5,31	16,73	47,67	27,12	29,29	20,14	5,44	-	151,70
Pioppeti	2,97	8,92	26,53	10,85	3,39	1,30	-	-	53,96
Altra arboricoltura da legno	2,34	7,81	21,14	16,27	25,90	18,84	5,44	-	97,74
BOSCHI	149,43	368,80	845,05	751,41	610,59	768,59	124,82	2.098,80	5.717,49
Fustaie	6,21	25,27	46,52	44,04	43,89	342,55	41,32	369,83	919,63
Conifere	0,05	5,41	9,39	30,23	19,82	215,22	41,32	349,65	671,09
Latifoglie	3,18	14,04	28,53	6,40	7,83	87,11	-	-	147,09
Miste di conifere e latifoglie	2,98	5,82	8,60	7,41	16,24	40,22	-	20,18	101,45
Cedui	139,90	332,78	776,06	694,66	559,68	426,04	78,50	1.713,97	4.721,59
Semplici	112,61	260,90	645,63	597,94	481,10	352,16	76,05	799,35	3.325,74
Composti	27,29	71,88	130,43	96,72	78,58	73,88	2,45	914,62	1.395,85
Macchia mediterranea	3,32	10,75	22,47	12,71	7,02	-	5,00	15,00	76,27
ALTRE SUPERFICI FORESTALI									
SUPERFICI BOSCADE A TURNO BREVE	1,35	5,73	10,10	5,68	2,30	-	-	-	25,16
Alberi di Natale	-	1,77	0,33	1,95	-	-	-	-	4,05
Produzione di energia	-	-	1,46	-	-	-	-	-	1,46
Produzione per l'industria	1,35	3,96	8,31	3,73	2,30	-	-	-	19,65

Tavola 2.18 - Aziende che attuano la gestione dei boschi per tipo di intervento e forma giuridica

FORME GIURIDICHE	Totale aziende con interventi boschivi	TIPI DI INTERVENTO						
		MANUTENZIONE E/O RIPULITURA				Taglio periodico	Migliora- mento	Altri interventi
		Strade	Fasce parafuoco	Sottobosco	Altro			
INTERVENTO DI MANODOPERA AZIENDALE								
FORME GIURIDICHE								
Azienda individuale	9.347	219	478	2.801	67	8.344	99	26
Comunanza o affittanza collettiva	1	-	-	-	-	1	-	-
Società di persone e di capitali	20	2	2	5	-	16	1	-
<i>Semplice</i>	12	1	1	2	-	12	1	-
<i>In nome collettivo</i>	-	-	-	-	-	-	-	-
<i>A responsabilità limitata</i>	5	1	1	3	-	1	-	-
<i>In accomandita semplice</i>	1	-	-	-	-	1	-	-
<i>In accomandita per azioni</i>	-	-	-	-	-	-	-	-
<i>Per azioni</i>	-	-	-	-	-	-	-	-
<i>Altro tipo</i>	2	-	-	-	-	2	-	-
Società cooperativa	-	-	-	-	-	-	-	-
Associazione di produttori	-	-	-	-	-	-	-	-
Ente pubblico	17	8	9	10	3	7	3	2
<i>Stato</i>	1	-	1	1	-	1	-	-
<i>Regione</i>	1	1	1	1	1	-	-	1
<i>Provincia</i>	-	-	-	-	-	-	-	-
<i>Comune</i>	11	4	3	4	1	5	1	-
<i>Comunità Montana</i>	4	3	4	4	1	1	2	1
<i>Altro</i>	-	-	-	-	-	-	-	-
Altra forma giuridica	1	-	1	-	-	-	-	-
<i>Consorzio</i>	-	-	-	-	-	-	-	-
<i>Altro tipo forma giuridica</i>	1	-	1	-	-	-	-	-
TOTALE	9.386	229	490	2.816	70	8.368	103	28
INTERVENTO DI IMPRESA ESTERNA								
FORME GIURIDICHE								
Azienda individuale	578	38	19	97	6	515	8	5
Comunanza o affittanza collettiva	-	-	-	-	-	-	-	-
Società di persone e di capitali	6	1	3	3	-	4	-	-
<i>Semplice</i>	1	-	-	-	-	1	-	-
<i>In nome collettivo</i>	-	-	-	-	-	-	-	-
<i>A responsabilità limitata</i>	3	-	1	1	-	3	-	-
<i>In accomandita semplice</i>	-	-	-	-	-	-	-	-
<i>In accomandita per azioni</i>	-	-	-	-	-	-	-	-
<i>Per azioni</i>	-	-	-	-	-	-	-	-
<i>Altro tipo</i>	2	1	2	2	-	-	-	-
Società cooperativa	-	-	-	-	-	-	-	-
Associazione di produttori	-	-	-	-	-	-	-	-
Ente pubblico	15	4	6	4	1	9	5	-
<i>Stato</i>	-	-	-	-	-	-	-	-
<i>Regione</i>	-	-	-	-	-	-	-	-
<i>Provincia</i>	1	1	1	-	-	-	1	-
<i>Comune</i>	13	2	5	4	1	9	4	-
<i>Comunità Montana</i>	1	1	-	-	-	-	-	-
<i>Altro</i>	-	-	-	-	-	-	-	-
Altra forma giuridica	-	-	-	-	-	-	-	-
<i>Consorzio</i>	-	-	-	-	-	-	-	-
<i>Altro tipo forma giuridica</i>	-	-	-	-	-	-	-	-
TOTALE	599	43	28	104	7	528	13	5

Tavola 2.19 - Aziende che attuano la gestione dei boschi per tipo di intervento, classe di superficie totale, forma di conduzione e zona altimetrica

CLASSI DI SUPERFICIE TOTALE FORME DI CONDUZIONE ZONE ALTIMETRICHE	Totale aziende con interventi boschivi	TIPI DI INTERVENTO						
		MANUTENZIONE E/O RIPULITURA				Taglio periodico	Migliora- mento	Altri interventi
		Strade	Fasce parafuoco	Sottobosco	Altro			
INTERVENTO DI MANODOPERA AZIENDALE								
CLASSI DI SUPERFICIE TOTALE (in ettari)								
Meno di 1 ettaro	1.132	16	47	310	7	990	8	5
1 -- 2	1.670	32	63	456	12	1.467	14	9
2 -- 3	1.197	37	70	360	8	1.061	14	2
3 -- 5	1.557	48	107	497	15	1.379	20	5
5 -- 10	1.966	50	102	631	10	1.774	15	1
10 -- 20	1.338	25	62	403	13	1.217	22	3
20 -- 30	325	10	13	91	1	306	6	-
30 -- 50	129	2	7	32	-	120	-	-
50 -- 100	49	-	11	21	2	43	1	1
100 ed oltre	23	9	8	15	2	11	3	2
TOTALE	9.386	229	490	2.816	70	8.368	103	28
FORME DI CONDUZIONE								
Conduzione diretta del coltivatore	9.226	214	478	2.746	66	8.239	97	26
Con solo manodopera familiare	8.336	184	416	2.462	59	7.452	80	22
Con manodopera familiare prevalente	689	21	54	220	7	609	13	4
Con manodopera extrafamiliare prevalente	201	9	8	64	-	178	4	-
Conduzione con salariati	148	14	11	63	4	118	6	2
Conduzione a colonia parziaria appoderata	11	1	-	7	-	11	-	-
Altra forma di conduzione	1	-	1	-	-	-	-	-
TOTALE	9.386	229	490	2.816	70	8.368	103	28
ZONE ALTIMETRICHE								
Montagna	5.094	127	111	1.517	43	4.547	25	23
Collina	4.292	102	379	2.598	27	3.821	78	5
Pianura	-	-	-	-	-	-	-	-
TOTALE	9.386	229	490	2.816	70	8.368	103	28
INTERVENTO DI IMPRESA ESTERNA								
CLASSI DI SUPERFICIE TOTALE (in ettari)								
Meno di 1 ettaro	102	5	4	13	-	90	-	-
1 -- 2	167	10	8	27	2	149	3	1
2 -- 3	100	6	2	20	1	87	3	-
3 -- 5	87	9	2	13	2	79	-	-
5 -- 10	68	4	3	15	-	64	1	-
10 -- 20	32	3	-	5	1	27	-	1
20 -- 30	13	2	2	5	-	11	1	1
30 -- 50	11	1	2	3	-	8	1	-
50 -- 100	5	-	1	1	-	5	1	1
100 ed oltre	14	3	4	2	1	8	3	1
TOTALE	599	43	28	104	7	528	13	5
FORME DI CONDUZIONE								
Conduzione diretta del coltivatore	559	38	18	93	6	497	7	5
Con solo manodopera familiare	307	18	10	53	3	266	4	4
Con manodopera familiare prevalente	168	13	5	28	1	153	1	1
Con manodopera extrafamiliare prevalente	84	7	3	12	2	78	2	-
Conduzione con salariati	36	5	10	9	1	27	6	-
Conduzione a colonia parziaria appoderata	4	-	-	2	-	4	-	-
Altra forma di conduzione	-	-	-	-	-	-	-	-
TOTALE	599	43	28	104	7	528	13	5
ZONE ALTIMETRICHE								
Montagna	383	36	19	64	6	332	8	3
Collina	216	7	9	40	1	196	5	2
Pianura	-	-	-	-	-	-	-	-
TOTALE	599	43	28	104	7	528	13	

Tavola 2.20 - Aziende con superficie irrigabile per classe di superficie irrigabile, classe di superficie totale, classe di superficie agricola utilizzata (SAU) e zona altimetrica (superficie in ettari)

CLASSI DI SUPERFICIE TOTALE		CLASSI DI SUPERFICIE IRRIGABILE								Totale
CLASSI DI SAU ZONE ALTIMETRICHE	Meno di 1	1 -- 2	2 -- 5	5 -- 10	10 -- 20	20 -- 50	50--100	100 ed oltre		
AZIENDE										
CLASSI DI SUPERFICIE TOTALE										
Meno di 1 ettaro	2.093	-	-	-	-	-	-	-	2.093	
1 -- 2	1.071	511	-	-	-	-	-	-	1.582	
2 -- 3	442	296	195	-	-	-	-	-	933	
3 -- 5	347	243	392	-	-	-	-	-	982	
5 -- 10	249	200	334	246	-	-	-	-	1.029	
10 -- 20	70	44	134	89	84	-	-	-	421	
20 -- 30	16	7	18	18	19	4	-	-	82	
30 -- 50	3	2	3	3	3	6	-	-	20	
50 -- 100	2	-	-	4	5	3	2	-	16	
100 ed oltre	1	-	-	2	-	1	-	-	4	
TOTALE	4.294	1.303	1.076	362	111	14	2	-	7.162	
CLASSI DI SAU										
Senza superficie	1	1	-	-	-	-	-	-	2	
Meno di 1 ettaro	2.625	3	1	-	-	-	-	-	2.629	
1 -- 2	814	640	-	-	-	-	-	-	1.454	
2 -- 3	331	251	273	-	-	-	-	-	855	
3 -- 5	267	200	377	-	-	-	-	-	844	
5 -- 10	185	166	297	267	-	-	-	-	915	
10 -- 20	59	36	113	74	91	-	-	-	373	
20 -- 30	7	5	12	15	13	4	-	-	56	
30 -- 50	3	1	3	4	3	7	-	-	21	
50 -- 100	1	-	-	2	4	3	2	-	12	
100 ed oltre	1	-	-	-	-	-	-	-	1	
TOTALE	4.294	1.303	1.076	362	111	14	2	-	7.162	
ZONE ALTIMETRICHE										
Montagna	1.484	355	179	52	12	2	-	-	2.084	
Collina	2.810	948	897	310	99	12	2	-	5.078	
Pianura	-	-	-	-	-	-	-	-	-	
TOTALE	4.294	1.303	1.076	362	111	14	2	-	7.162	
SUPERFICIE IRRIGABILE										
CLASSI DI SUPERFICIE TOTALE										
Meno di 1 ettaro	612,85	-	-	-	-	-	-	-	612,85	
1 -- 2	373,56	659,57	-	-	-	-	-	-	1.033,13	
2 -- 3	148,69	421,62	453,24	-	-	-	-	-	1.023,55	
3 -- 5	110,58	317,42	1.189,40	-	-	-	-	-	1.617,40	
5 -- 10	85,20	259,61	1.067,78	1.570,02	-	-	-	-	2.982,61	
10 -- 20	19,93	54,34	406,86	599,78	1.100,67	-	-	-	2.181,58	
20 -- 30	3,15	7,60	54,15	116,92	272,25	92,32	-	-	546,39	
30 -- 50	0,50	2,50	7,04	19,10	38,50	196,00	-	-	263,64	
50 -- 100	1,45	-	-	25,20	58,90	91,82	126,90	-	304,27	
100 ed oltre	0,03	-	-	14,54	-	45,00	-	-	59,57	
TOTALE	1.355,94	1.722,66	3.178,47	2.345,56	1.470,32	425,14	126,90	-	10.624,99	
CLASSI DI SAU										
Senza superficie	0,27	1,00	-	-	-	-	-	-	1,27	
Meno di 1 ettaro	807,10	4,03	2,00	-	-	-	-	-	813,13	
1 -- 2	269,09	854,57	-	-	-	-	-	-	1.123,66	
2 -- 3	112,08	335,40	650,25	-	-	-	-	-	1.097,73	
3 -- 5	86,13	260,80	1.216,63	-	-	-	-	-	1.563,56	
5 -- 10	64,07	216,17	921,81	1.733,56	-	-	-	-	2.935,61	
10 -- 20	14,19	43,59	340,42	477,54	1.219,80	-	-	-	2.095,54	
20 -- 30	1,21	5,60	40,32	93,60	163,12	92,32	-	-	396,17	
30 -- 50	0,98	1,50	7,04	27,85	39,00	220,50	-	-	296,87	
50 -- 100	0,79	-	-	13,01	48,40	112,32	126,90	-	301,42	
100 ed oltre	0,03	-	-	-	-	-	-	-	0,03	
TOTALE	1.355,94	1.722,66	3.178,47	2.345,56	1.470,32	425,14	126,90	-	10.624,99	
ZONE ALTIMETRICHE										
Montagna	518,04	469,09	510,07	330,60	156,20	58,32	-	-	2.042,32	
Collina	837,90	1.253,57	2.668,40	2.014,96	1.314,12	366,82	126,90	-	8.582,67	
Pianura	-	-	-	-	-	-	-	-	-	
TOTALE	1.355,94	1.722,66	3.178,47	2.345,56	1.470,32	425,14	126,90	-	10.624,99	

Tavola 2.21 - Aziende che praticano l'irrigazione e relativa superficie irrigata per classe di superficie irrigata, classe di superficie totale, classe di superficie agricola utilizzata (SAU) e zona altimetrica (superficie in ettari)

CLASSI DI SUPERFICIE TOTALE CLASSI DI SAU ZONE ALTIMETRICHE	CLASSI DI SUPERFICIE IRRIGATA								Totale
	Meno di 1	1 -- 2	2 -- 5	5 -- 10	10 -- 20	20 -- 50	50 -- 100	100 ed oltre	
AZIENDE									
CLASSI DI SUPERFICIE TOTALE									
Meno di 1 ettaro	1.366	-	-	-	-	-	-	-	1.366
1 -- 2	950	189	-	-	-	-	-	-	1.139
2 -- 3	435	217	55	-	-	-	-	-	707
3 -- 5	378	273	152	-	-	-	-	-	803
5 -- 10	233	239	341	60	-	-	-	-	873
10 -- 20	62	56	145	86	24	-	-	-	373
20 -- 30	12	6	17	24	8	-	-	-	67
30 -- 50	2	3	5	3	2	1	-	-	16
50 -- 100	2	-	1	4	4	2	-	-	13
100 ed oltre	-	-	-	2	-	-	-	-	2
TOTALE	3.440	983	716	179	38	3	-	-	5.359
CLASSI DI SAU									
Meno di 1 ettaro	1.705	-	-	-	-	-	-	-	1.705
1 -- 2	829	249	-	-	-	-	-	-	1.078
2 -- 3	368	238	76	-	-	-	-	-	682
3 -- 5	293	234	161	-	-	-	-	-	688
5 -- 10	186	208	339	70	-	-	-	-	803
10 -- 20	53	47	122	84	26	-	-	-	332
20 -- 30	3	5	13	19	6	-	-	-	46
30 -- 50	2	2	5	2	3	2	-	-	16
50 -- 100	1	-	-	4	3	1	-	-	9
TOTALE	3.440	983	716	179	38	3	-	-	5.359
ZONE ALTIMETRICHE									
Montagna	1.208	266	119	18	1	-	-	-	1.612
Collina	2.232	717	597	161	37	3	-	-	3.747
Pianura	-	-	-	-	-	-	-	-	-
TOTALE	3.440	983	716	179	38	3	-	-	5.359
SUPERFICIE IRRIGATA									
CLASSI DI SUPERFICIE TOTALE									
Meno di 1 ettaro	305,99	-	-	-	-	-	-	-	305,99
1 -- 2	324,57	227,22	-	-	-	-	-	-	551,79
2 -- 3	162,31	291,03	120,85	-	-	-	-	-	574,19
3 -- 5	140,58	356,59	397,08	-	-	-	-	-	894,25
5 -- 10	92,61	322,22	1.031,57	354,11	-	-	-	-	1.800,51
10 -- 20	18,37	72,96	450,96	567,27	299,77	-	-	-	1.409,33
20 -- 30	2,14	7,26	51,86	160,14	105,12	-	-	-	326,52
30 -- 50	0,27	3,50	13,17	19,10	34,50	32,81	-	-	103,35
50 -- 100	1,45	-	2,33	25,81	45,70	59,50	-	-	134,79
100 ed oltre	-	-	-	14,54	-	-	-	-	14,54
TOTALE	1.048,29	1.280,78	2.067,82	1.140,97	485,09	92,31	-	-	6.115,26
CLASSI DI SAU									
Meno di 1 ettaro	397,21	-	-	-	-	-	-	-	397,21
1 -- 2	302,84	305,86	-	-	-	-	-	-	608,70
2 -- 3	140,40	315,33	169,38	-	-	-	-	-	625,11
3 -- 5	117,01	309,03	442,61	-	-	-	-	-	868,65
5 -- 10	74,32	282,68	1.019,82	422,25	-	-	-	-	1.799,07
10 -- 20	14,40	59,45	383,63	552,43	327,00	-	-	-	1.336,91
20 -- 30	0,57	5,93	41,01	124,82	77,89	-	-	-	250,22
30 -- 50	0,75	2,50	11,37	12,65	45,00	57,31	-	-	129,58
50 -- 100	0,79	-	-	28,82	35,20	35,00	-	-	99,81
TOTALE	1.048,29	1.280,78	2.067,82	1.140,97	485,09	92,31	-	-	6.115,26
ZONE ALTIMETRICHE									
Montagna	404,50	340,68	344,01	117,12	10,00	-	-	-	1.216,31
Collina	643,79	940,10	1.723,81	1.023,85	475,09	92,31	-	-	4.898,95
Pianura	-	-	-	-	-	-	-	-	-
TOTALE	1.048,29	1.280,78	2.067,82	1.140,97	485,09	92,31	-	-	6.115,26

Tavola 2.22 - Aziende per principali coltivazioni irrigate e relativa superficie irrigata per classe di superficie agricola utilizzata (SAU), classe di superficie irrigata e zona altimetrica (superficie in ettari)

CLASSI DI SAU CLASSI DI SUPERFICIE IRRIGATA ZONE ALTIMETRICHE	COLTIVAZIONI IRRIGATE											
	Frumento	Granoturco da granella	Patata	Barbabie- tola da zucchero	Girasole	Soia	Ortive	Foraggiere avvicen- date	Vite	Agrumi	Fruttiferi	Altre coltivazioni
AZIENDE												
CLASSI DI SAU												
Senza superficie	-	-	-	-	-	-	-	-	-	-	-	-
Meno di 1 ettaro	41	308	465	-	-	-	655	54	186	3	96	929
1 -- 2	37	246	201	-	1	-	273	69	148	1	53	677
2 -- 3	30	136	62	-	-	-	116	69	93	-	31	449
3 -- 5	30	137	35	-	1	-	93	81	100	1	38	460
5 -- 10	23	162	24	-	1	-	89	157	55	1	31	614
10 -- 20	19	45	2	-	-	-	33	56	12	-	13	273
20 -- 30	-	4	-	-	-	-	6	7	1	-	1	44
30 -- 50	1	2	-	-	-	-	6	2	-	-	-	14
50 -- 100	1	-	1	-	1	-	2	3	-	-	-	6
100 ed oltre	-	-	-	-	-	-	-	-	-	-	-	-
TOTALE	182	1.040	790	-	4	-	1.273	498	595	6	263	3.466
CLASSI DI SUPERFICIE IRRIGATA												
Meno di 1 ettaro	104	844	784	-	1	-	1.225	238	452	5	203	2.320
1 -- 2	38	144	2	-	1	-	28	114	94	1	31	605
2 -- 5	25	46	3	-	1	-	17	118	37	-	23	435
5 -- 10	13	5	1	-	1	-	3	22	8	-	5	94
10 -- 20	2	1	-	-	-	-	-	5	4	-	1	11
20 -- 50	-	-	-	-	-	-	-	1	-	-	-	1
50 -- 100	-	-	-	-	-	-	-	-	-	-	-	-
TOTALE	182	1.040	790	-	4	-	1.273	498	595	6	263	3.466
ZONE ALTIMETRICHE												
Montagna	56	487	646	-	2	-	717	70	218	3	158	834
Collina	126	553	144	-	2	-	556	428	377	3	105	2.632
Pianura	-	-	-	-	-	-	-	-	-	-	-	-
TOTALE	182	1.040	790	-	4	-	1.273	498	595	6	263	3.466
SUPERFICIE IRRIGATA												
CLASSI DI SAU												
Senza superficie	-	-	-	-	-	-	-	-	-	-	-	-
Meno di 1 ettaro	9,90	64,69	33,90	-	-	-	71,14	17,18	36,64	0,73	16,71	146,32
1 -- 2	17,60	96,31	25,47	-	0,01	-	46,62	39,81	73,89	1,00	21,55	286,44
2 -- 3	26,69	76,78	14,70	-	-	-	36,41	57,74	74,41	-	27,76	310,62
3 -- 5	40,59	106,03	8,33	-	2,00	-	32,58	94,06	105,08	0,03	35,74	444,21
5 -- 10	49,15	174,94	19,06	-	1,90	-	44,03	349,05	95,86	0,25	51,60	1.013,23
10 -- 20	120,14	69,26	0,86	-	-	-	23,89	224,64	63,30	-	39,63	795,19
20 -- 30	-	5,44	-	-	-	-	12,04	23,82	0,10	-	5,89	202,93
30 -- 50	1,00	19,02	-	-	-	-	6,14	22,63	-	-	-	80,79
50 -- 100	2,00	-	0,30	-	8,01	-	1,60	19,81	-	-	-	68,09
100 ed oltre	-	-	-	-	-	-	-	-	-	-	-	-
TOTALE	267,07	612,47	102,62	-	11,92	-	274,45	848,74	449,28	2,01	198,88	3.347,82
CLASSI DI SUPERFICIE IRRIGATA												
Meno di 1 ettaro	37,64	284,08	87,68	-	0,01	-	179,72	111,48	145,76	1,01	58,27	598,67
1 -- 2	43,48	169,71	2,33	-	1,90	-	34,79	147,36	118,27	1,00	37,54	760,73
2 -- 5	73,84	119,06	6,61	-	2,00	-	42,19	359,57	95,28	-	62,27	1.227,12
5 -- 10	90,99	27,60	6,00	-	8,01	-	17,75	149,51	46,42	-	29,52	572,64
10 -- 20	21,12	12,02	-	-	-	-	-	60,19	43,55	-	11,28	153,66
20 -- 50	-	-	-	-	-	-	-	20,63	-	-	-	35,00
50 -- 100	-	-	-	-	-	-	-	-	-	-	-	-
TOTALE	267,07	612,47	102,62	-	11,92	-	274,45	848,74	449,28	2,01	198,88	3.347,82
ZONE ALTIMETRICHE												
Montagna	25,28	196,83	96,02	-	3,90	-	111,63	67,63	121,44	0,33	92,12	501,13
Collina	241,79	415,64	6,60	-	8,02	-	162,82	781,11	327,84	1,68	106,76	2.846,69
Pianura	-	-	-	-	-	-	-	-	-	-	-	-
TOTALE	267,07	612,47	102,62	-	11,92	-	274,45	848,74	449,28	2,01	198,88	3.347,82

Tavola 2.23 - Aziende che praticano l'irrigazione per tipo di approvvigionamento dell'acqua irrigua, classe di superficie totale e classe di superficie agricola utilizzata (SAU)

CLASSI DI SUPERFICIE TOTALE CLASSI DI SAU	TIPI DI APPROVVIGIONAMENTO							GESTIONE DELL'ACQUA IRRIGUA			
	Totale	Da corsi d'acqua superficiali	Da laghi naturali e laghetti artificiali	Da acquedotto	Da acque sotterranee	Diretto da impianto di depurazione	Raccolta acque pluviali	Autonoma	Da consorzi di irrigazione e di bonifica	Da altre aziende agricole	In altra forma
CLASSI DI SUPERFICIE TOTALE (in ettari)											
Meno di 1 ettaro	1.366	145	8	168	1.018	-	75	859	135	34	348
1 -- 2	1.139	126	8	162	847	-	58	679	135	28	304
2 -- 3	707	81	15	141	495	2	19	393	112	12	204
3 -- 5	803	113	22	158	555	-	47	460	140	10	207
5 -- 10	873	179	50	178	553	-	43	466	166	2	259
10 -- 20	373	101	58	54	213	-	24	200	52	-	128
20 -- 30	67	27	16	3	37	-	4	45	3	-	20
30 -- 50	16	4	6	2	8	-	-	9	1	1	6
50 -- 100	13	3	7	1	4	-	-	5	1	-	7
100 ed oltre	2	1	1	-	1	-	-	2	-	-	-
TOTALE	5.359	780	191	867	3.731	2	270	3.118	745	87	1.483
CLASSI DI SAU (in ettari)											
Senza superficie	-	-	-	-	-	-	-	-	-	-	-
Meno di 1 ettaro	1.705	178	9	201	1.282	-	100	1.056	161	45	456
1 -- 2	1.078	122	9	161	800	-	53	638	131	23	293
2 -- 3	682	87	18	134	471	2	21	382	111	13	188
3 -- 5	688	103	22	152	459	-	39	383	137	6	176
5 -- 10	803	172	51	168	494	-	36	429	156	-	239
10 -- 20	332	93	59	47	189	-	19	184	46	-	108
20 -- 30	46	18	14	1	25	-	2	34	1	-	11
30 -- 50	16	4	5	2	8	-	-	9	1	-	7
50 -- 100	9	3	4	1	3	-	-	3	1	-	5
100 ed oltre	-	-	-	-	-	-	-	-	-	-	-
TOTALE	5.359	780	191	867	3.731	2	270	3.118	745	87	1.483

Tavola 2.24 - Aziende che praticano l'irrigazione per tipo di approvvigionamento dell'acqua irrigua, forma di conduzione e zona altimetrica

FORME DI CONDUZIONE ZONE ALTIMETRICHE	TIPI DI APPROVVIGIONAMENTO							GESTIONE DELL'ACQUA IRRIGUA			
	Totale	Da corsi d'acqua superficiali	Da laghi naturali e laghetti artificiali	Da acquedotto	Da acque sotter- ranee	Diretto da impianto di depu- ra- zione	Raccolta acque pluviali	Autonoma	Da consorzi di irrigazione e di bonifica	Da altre aziende agricole	In altra forma
FORME DI CONDUZIONE											
Conduzione diretta del coltivatore	5.304	774	191	852	3.695	2	268	3.086	734	87	1.470
<i>Con solo manodopera familiare</i>	4.397	611	112	726	3.090	1	190	2.529	634	70	1.223
<i>Con manodopera familiare prevalente</i>	766	134	65	117	504	1	60	461	95	16	207
<i>Con manodopera extrafamiliare prevalente</i>	141	29	14	9	101	-	18	96	5	1	40
Conduzione con salariati	53	6	-	14	35	-	1	30	11	-	13
Conduzione a colonia parziaria appoderata	2	-	-	1	1	-	1	2	-	-	-
TOTALE	5.359	780	191	867	3.731	2	270	3.118	745	87	1.483
ZONE ALTIMETRICHE											
Montagna	1.612	151	13	42	1.401	1	67	1.006	7	68	536
Collina	3.747	629	178	825	2.330	1	203	2.112	738	19	947
Pianura	-	-	-	-	-	-	-	-	-	-	-
TOTALE	5.359	780	191	867	3.731	2	270	3.118	745	87	1.483

Tavola 2.25 - Aziende per sistema di irrigazione e relativa superficie irrigata per classe di superficie agricola utilizzata (SAU), classe di superficie irrigata e zona altimetrica (superficie in ettari)

CLASSI DI SAU CLASSI DI SUPERFICIE IRRIGATA ZONE ALTIMETRICHE	SISTEMI DI IRRIGAZIONE					
	Scorrimento superficiale ed infiltrazione laterale	Sommersione	Aspersione (a pioggia)	Microirrigazione	Goccia	Altro
AZIENDE						
CLASSI DI SAU						
Meno di 1 ettaro	961	-	792	12	62	10
1 -- 2	521	-	595	16	86	6
2 -- 3	247	-	425	7	80	6
3 -- 5	212	-	487	13	77	6
5 -- 10	129	-	656	15	86	5
10 -- 20	40	-	286	5	42	3
20 -- 30	3	-	42	-	10	1
30 -- 50	1	-	12	-	3	2
50 -- 100	-	-	9	-	-	-
TOTALE	2.114	-	3.304	68	446	39
CLASSI DI SUPERFICIE IRRIGATA						
Meno di 1 ettaro	1.902	-	1.791	36	248	21
1 -- 2	156	-	732	21	111	9
2 -- 5	50	-	602	9	66	7
5 -- 10	4	-	147	1	16	2
10 -- 20	2	-	30	1	4	-
20 -- 50	-	-	2	-	1	-
TOTALE	2.114	-	3.304	68	446	39
ZONE ALTIMETRICHE						
Montagna	1.012	-	741	13	113	8
Collina	1.102	-	2.563	55	333	31
Pianura	-	-	-	-	-	-
TOTALE	2.114	-	3.304	68	446	39
SUPERFICIE IRRIGATA						
CLASSI DI SAU						
Meno di 1 ettaro	190,47	-	195,00	2,85	19,64	2,84
1 -- 2	189,79	-	382,59	12,50	53,50	5,81
2 -- 3	113,60	-	433,04	6,93	76,59	7,83
3 -- 5	121,93	-	666,74	16,28	84,63	4,69
5 -- 10	108,36	-	1.503,32	32,24	167,55	10,12
10 -- 20	63,33	-	1.113,87	19,13	137,95	14,74
20 -- 30	1,43	-	216,19	-	27,07	6,66
30 -- 50	0,09	-	99,49	-	28,50	4,50
50 -- 100	-	-	99,81	-	-	-
TOTALE	789,00	-	4.710,05	89,93	595,43	57,19
CLASSI DI SUPERFICIE IRRIGATA						
Meno di 1 ettaro	408,66	-	639,84	15,53	108,38	10,03
1 -- 2	200,18	-	945,35	26,11	139,04	12,50
2 -- 5	133,39	-	1.737,79	27,57	184,99	19,76
5 -- 10	23,59	-	934,37	7,72	94,57	14,90
10 -- 20	23,18	-	384,89	13,00	43,95	-
20 -- 50	-	-	67,81	-	24,50	-
TOTALE	789,00	-	4.710,05	89,93	595,43	57,19
ZONE ALTIMETRICHE						
Montagna	450,84	-	706,77	22,80	122,37	7,31
Collina	338,16	-	4.003,28	67,13	473,06	49,88
Pianura	-	-	-	-	-	-
TOTALE	789,00	-	4.710,05	89,93	595,43	57,19

Tavola 2.26 - Aziende con impianti per la lavorazione e trasformazione dei prodotti delle coltivazioni per classe di superficie totale e classe di superficie agricola utilizzata (SAU)

CLASSI DI SUPERFICIE TOTALE	Totale	ESSICCAZIONE MECCANICA		Produzione di mangimi	TRASFORMAZIONE		Lavorazione del legno
CLASSI DI SAU		Della granella	Del foraggio		Di uva	Di olive	
CLASSI DI SUPERFICIE TOTALE (in ettari)							
Meno di 1 ettaro	56	-	1	2	53	-	-
1 -- 2	37	2	-	4	31	1	-
2 -- 3	62	-	-	16	48	-	-
3 -- 5	101	1	1	37	71	1	-
5 -- 10	187	2	2	96	98	4	-
10 -- 20	181	2	-	147	47	2	-
20 -- 30	47	-	-	37	9	2	-
30 -- 50	14	-	-	14	-	-	-
50 -- 100	3	-	-	1	2	-	-
100 ed oltre	1	-	-	-	1	-	-
TOTALE	689	7	4	354	360	10	-
CLASSI DI SAU (in ettari)							
Senza superficie	-	-	-	-	-	-	-
Meno di 1 ettaro	64	-	1	2	61	-	-
1 -- 2	53	2	-	6	45	1	-
2 -- 3	58	-	-	20	40	-	-
3 -- 5	106	2	1	41	72	2	-
5 -- 10	195	1	2	113	91	3	-
10 -- 20	168	2	-	133	45	3	-
20 -- 30	32	-	-	29	3	1	-
30 -- 50	9	-	-	9	-	-	-
50 -- 100	4	-	-	1	3	-	-
100 ed oltre	-	-	-	-	-	-	-
TOTALE	689	7	4	354	360	10	-

Tavola 2.27 - Aziende con allevamenti e relativo numero di capi per specie di bestiame, classe di superficie totale e classe di superficie agricola utilizzata (SAU)

CLASSI DI SUPERFICIE TOTALE CLASSI DI SAU	SPECIE DI BESTIAME								
	Bovini	Bufalini	Ovini	Caprini	Equini	Suini	Allevamenti avicoli	Conigli	Struzzi
AZIENDE									
CLASSI DI SUPERFICIE TOTALE (in ettari)									
Senza superficie	1	-	2	2	-	1	3	-	-
Meno di 1 ettaro	69	-	97	42	19	784	2.653	707	8
1 -- 2	178	2	133	49	33	1.301	2.819	915	3
2 -- 3	220	-	158	55	30	1.154	1.897	675	3
3 -- 5	495	-	342	58	39	1.713	2.459	937	9
5 -- 10	1.279	5	888	135	79	2.552	3.155	1.348	9
10 -- 20	1.260	6	835	136	66	1.703	1.915	870	8
20 -- 30	348	2	217	44	33	393	421	172	2
30 -- 50	131	1	96	10	25	140	154	56	-
50 -- 100	40	1	29	2	11	44	49	20	-
100 ed oltre	7	-	6	3	1	5	8	3	1
TOTALE	4.028	17	2.803	536	336	9.790	15.533	5.703	43
CLASSI DI SAU (in ettari)									
Senza superficie	1	-	2	3	-	3	9	1	-
Meno di 1 ettaro	103	-	132	55	29	1.158	3.631	985	9
1 -- 2	224	2	173	65	42	1.455	2.825	986	4
2 -- 3	272	-	187	60	28	1.169	1.797	655	3
3 -- 5	534	1	384	65	37	1.670	2.250	879	10
5 -- 10	1.330	6	915	121	74	2.409	2.915	1.286	8
10 -- 20	1.150	4	733	126	68	1.481	1.622	721	6
20 -- 30	264	2	175	31	30	295	314	129	2
30 -- 50	115	1	76	7	19	113	128	43	-
50 -- 100	30	1	22	1	8	34	37	16	1
100 ed oltre	5	-	4	2	1	3	5	2	-
TOTALE	4.028	17	2.803	536	336	9.790	15.533	5.703	43
CAPI									
CLASSI DI SUPERFICIE TOTALE (in ettari)									
Senza superficie	6	-	434	9	-	1	38	-	-
Meno di 1 ettaro	538	-	4.734	673	33	1.144	48.681	11.506	107
1 -- 2	1.536	2	3.118	685	76	4.273	74.048	13.746	29
2 -- 3	1.498	-	3.766	668	49	2.328	494.741	20.136	17
3 -- 5	3.834	-	5.769	897	60	3.584	64.376	14.735	117
5 -- 10	13.823	75	15.436	1.172	177	6.123	98.590	194.758	56
10 -- 20	19.957	56	19.562	2.178	132	14.108	182.006	54.886	177
20 -- 30	7.182	19	7.259	157	63	10.042	62.581	5.000	73
30 -- 50	4.213	45	6.065	74	38	12.499	6.547	1.209	-
50 -- 100	1.236	16	2.799	4	53	174	2.345	520	-
100 ed oltre	499	-	395	65	9	16	250	84	56
TOTALE	54.322	213	69.337	6.582	690	54.292	1.034.203	316.580	632
CLASSI DI SAU (in ettari)									
Senza superficie	6	-	434	1.309	-	8.292	107	12	-
Meno di 1 ettaro	1.043	-	5.564	751	44	2.154	68.631	15.659	113
1 -- 2	1.495	2	3.951	773	90	7.870	76.176	21.557	36
2 -- 3	2.013	-	3.959	918	46	1.965	494.021	13.361	46
3 -- 5	4.312	1	8.265	1.002	97	3.640	62.923	18.397	108
5 -- 10	15.142	85	14.291	759	153	6.935	92.910	190.959	39
10 -- 20	19.231	45	18.529	856	128	9.683	218.447	51.017	161
20 -- 30	5.769	19	6.530	84	46	1.189	13.430	4.158	73
30 -- 50	3.888	45	5.005	66	31	12.428	5.570	992	-
50 -- 100	1.052	16	2.553	2	46	132	1.846	424	56
100 ed oltre	371	-	256	62	9	4	142	44	-
TOTALE	54.322	213	69.337	6.582	690	54.292	1.034.203	316.580	632

Tavola 2.28 - Aziende con allevamenti e relativo numero di capi per specie di bestiame, forma di conduzione e zona altimetrica

FORME DI CONDUZIONE ZONE ALTIMETRICHE	SPECIE DI BESTIAME								
	Bovini	Bufalini	Ovini	Caprini	Equini	Suini	Allevamenti avicoli	Conigli	Struzzi
AZIENDE									
FORME DI CONDUZIONE									
Conduzione diretta del coltivatore	3.975	15	2.776	522	331	9.689	15.392	5.686	42
<i>Con solo manodopera familiare</i>	3.666	13	2.642	478	280	8.803	13.957	5.167	33
<i>Con manodopera familiare prevalente</i>	295	2	126	41	41	795	1.243	455	7
<i>Con manodopera extrafamiliare prevalente</i>	14	-	8	3	10	91	192	64	2
Conduzione con salariati	51	2	25	13	4	95	132	13	1
Conduzione a colonia parziaria appoderata	2	-	2	1	1	6	9	4	-
TOTALE	4.028	17	2.803	536	336	9.790	15.533	5.703	43
ZONE ALTIMETRICHE									
Montagna	2.552	7	1.810	351	219	4.386	6.798	2.667	16
Collina	1.476	10	993	185	117	5.404	8.735	3.036	27
Pianura	-	-	-	-	-	-	-	-	-
TOTALE	4.028	17	2.803	536	336	9.790	15.533	5.703	43
CAPI									
FORME DI CONDUZIONE									
Conduzione diretta del coltivatore	53.182	152	67.295	5.077	656	29.632	579.413	316.295	597
<i>Con solo manodopera familiare</i>	48.205	150	60.744	4.226	521	25.216	493.929	291.989	464
<i>Con manodopera familiare prevalente</i>	4.787	2	6.363	834	75	3.682	79.254	23.291	69
<i>Con manodopera extrafamiliare prevalente</i>	190	-	188	17	60	734	6.230	1.015	64
Conduzione con salariati	1.115	61	2.001	1.502	30	24.650	454.522	181	35
Conduzione a colonia parziaria appoderata	25	-	41	3	4	10	268	104	-
TOTALE	54.322	213	69.337	6.582	690	54.292	1.034.203	316.580	632
ZONE ALTIMETRICHE									
Montagna	34.787	67	49.142	4.741	415	15.654	341.787	258.314	275
Collina	19.535	146	20.195	1.841	275	38.638	692.416	58.266	357
Pianura	-	-	-	-	-	-	-	-	-
TOTALE	54.322	213	69.337	6.582	690	54.292	1.034.203	316.580	632

Tavola 2.29 - Aziende con bovini e/o bufalini e relativo numero di capi per classe di superficie totale e categoria

CATEGORIE	CLASSI DI SUPERFICIE TOTALE (in ettari)									Totale
	Senza superficie	Meno di 1	1 -- 2	2 -- 5	5 -- 10	10 -- 20	20 -- 50	50 -- 100	100 ed oltre	
AZIENDE										
BOVINI	1	69	178	715	1.279	1.260	479	40	7	4.028
Di età inferiore a 1 anno	1	41	124	494	1.076	1.145	432	33	5	3.351
Destinati ad essere macellati come vitelli	-	6	18	64	184	192	68	4	2	538
Maschi da riproduzione	-	5	9	24	28	44	16	2	1	129
Maschi da macello	-	23	70	328	735	823	343	24	3	2.349
Femmine da allevamento	-	12	32	120	242	210	70	16	1	703
Femmine da macello	1	17	44	194	519	677	274	18	3	1.747
Da 1 anno a meno di 2 anni	-	30	95	422	821	937	360	30	6	2.701
Maschi da riproduzione	-	3	8	18	24	27	11	5	1	97
Maschi da macello	-	17	53	272	581	731	287	17	5	1.963
Femmine da allevamento	-	8	31	129	232	237	87	14	1	739
Femmine da macello	-	15	24	121	323	487	210	15	3	1.198
Da 2 anni e più	-	49	121	577	1.182	1.208	461	40	7	3.645
Maschi da riproduzione	-	3	3	7	16	22	15	1	1	68
Maschi da macello	-	2	12	32	54	44	10	1	1	156
Femmine manze da allevamento	-	4	20	76	163	148	83	3	2	499
Femmine manze da macello	-	6	8	22	50	28	10	2	-	126
Femmine vacche da latte	-	34	76	345	659	690	312	29	4	2.149
Femmine altre vacche	-	10	24	182	506	659	228	21	5	1.635
BUFALINI	-	-	2	-	5	6	3	1	-	17
Bufale	-	-	1	-	5	5	2	1	-	14
Altri bufalini	-	-	1	-	-	2	2	1	-	6
CAPI										
BOVINI	6	538	1.536	5.332	13.823	19.957	11.395	1.236	499	54.322
Di età inferiore a 1 anno	6	150	689	1.611	4.351	6.183	3.480	336	149	16.955
Destinati ad essere macellati come vitelli	-	13	48	180	533	817	464	35	48	2.138
Maschi da riproduzione	-	23	21	67	60	108	65	5	4	353
Maschi da macello	-	54	292	752	1.913	2.686	1.548	122	30	7.397
Femmine da allevamento	-	30	96	258	706	737	350	96	10	2.283
Femmine da macello	6	30	232	354	1.139	1.835	1.053	78	57	4.784
Da 1 anno a meno di 2 anni	-	104	284	1.260	2.854	4.344	2.230	206	94	11.376
Maschi da riproduzione	-	8	22	39	55	91	38	7	1	261
Maschi da macello	-	35	120	683	1.480	2.250	1.103	76	72	5.819
Femmine da allevamento	-	25	98	318	670	819	438	72	9	2.449
Femmine da macello	-	36	44	220	649	1.184	651	51	12	2.847
Da 2 anni e più	-	284	563	2.461	6.618	9.430	5.685	694	256	25.991
Maschi da riproduzione	-	6	3	21	26	52	21	2	2	133
Maschi da macello	-	4	42	82	123	185	29	3	40	508
Femmine manze da allevamento	-	25	54	307	588	721	599	107	13	2.414
Femmine manze da macello	-	15	21	42	151	87	58	6	-	380
Femmine vacche da latte	-	174	311	1.393	3.724	4.931	3.192	389	48	14.162
Femmine altre vacche	-	60	132	616	2.006	3.454	1.786	187	153	8.394
BUFALINI	-	-	2	-	75	56	64	16	-	213
Bufale	-	-	1	-	75	42	41	10	-	169
Altri bufalini	-	-	1	-	-	14	23	6	-	44

Tavola 2.30 - Aziende con suini e relativo numero di capi per classe di superficie totale e categoria

CATEGORIE	CLASSI DI SUPERFICIE TOTALE (in ettari)									Totale
	Senza superficie	Meno di 1	1 -- 2	2 -- 5	5 -- 10	10 -- 20	20 -- 50	50 -- 100	100 ed oltre	
AZIENDE										
SUINI	1	784	1.301	2.867	2.552	1.703	533	44	5	9.790
Suini di peso inferiore a 20 kg	-	7	16	24	29	23	15	-	-	114
Da 20 Kg a meno di 50 Kg	-	24	45	87	83	87	40	2	-	368
Da ingrasso di 50 Kg e più	1	755	1.257	2.787	2.507	1.667	520	44	5	9.543
Da 50 Kg a meno di 80 Kg	-	64	78	121	108	97	29	1	1	499
Da 80 Kg a meno di 110 Kg	-	101	151	315	241	174	71	5	1	1.059
Da 110 Kg e più	1	606	1.058	2.419	2.245	1.475	464	40	3	8.311
Da riproduzione di 50 Kg e più	-	4	11	31	48	74	26	4	-	198
Verri	-	-	2	12	9	18	11	2	-	54
Scrofe montate	-	3	11	22	35	57	22	4	-	154
di cui montate per la prima volta	-	-	3	2	3	5	3	-	-	16
Altre scrofe	-	1	-	6	12	25	9	-	-	53
di cui giovani non ancora montate	-	-	-	-	2	1	-	-	-	3
CAPI										
SUINI	1	1.144	4.273	5.912	6.123	14.108	22.541	174	16	54.292
Suini di peso inferiore a 20 kg	-	59	234	162	607	2.040	8.324	-	-	11.426
Da 20 Kg a meno di 50 Kg	-	47	174	234	266	2.257	3.795	6	-	6.779
Da ingrasso di 50 Kg e più	1	1.030	2.443	4.912	5.137	8.645	7.487	159	16	29.830
Da 50 Kg a meno di 80 Kg	-	85	735	246	288	1.006	3.571	5	1	5.937
Da 80 Kg a meno di 110 Kg	-	130	226	540	478	749	1.552	18	8	3.701
Da 110 Kg e più	1	815	1.482	4.126	4.371	6.890	2.364	136	7	20.192
Da riproduzione di 50 Kg e più	-	8	1.422	604	113	1.166	2.935	9	-	6.257
Verri	-	-	3	14	16	43	73	2	-	151
Scrofe montate	-	3	1.419	564	76	971	2.652	7	-	5.692
di cui montate per la prima volta	-	-	1.350	452	5	13	8	-	-	1.828
Altre scrofe	-	5	-	26	21	152	210	-	-	414
di cui giovani non ancora montate	-	-	-	-	2	1	-	-	-	3

Tavola 2.31 - Aziende con ovini, caprini, equini, allevamenti avicoli, conigli, struzzi e/o altri allevamenti e relativo numero di capi per classe di superficie totale, specie e categoria

SPECIE E CATEGORIE	CLASSI DI SUPERFICIE TOTALE <i>(in ettari)</i>									Totale
	Senza superficie	Meno di 1	1 -- 2	2 -- 5	5 -- 10	10 -- 20	20 -- 50	50 -- 100	100 ed oltre	
AZIENDE										
OVINI	2	97	133	500	888	835	313	29	6	2.803
Pecore	2	83	125	465	854	808	301	29	6	2.673
<i>Da latte</i>	1	41	31	113	153	133	55	7	-	534
<i>Altre</i>	2	65	102	385	750	726	271	25	6	2.332
Altri ovini	2	39	49	198	420	456	178	5	2	1.349
CAPRINI	2	42	49	113	135	136	54	2	3	536
Capre	2	32	34	87	100	109	48	2	2	416
<i>Che hanno già figliato</i>	1	23	25	68	77	90	34	2	2	322
<i>Montate per la prima volta</i>	1	18	14	34	36	34	19	-	-	156
Altri caprini	1	20	29	51	66	55	15	-	2	239
EQUINI	-	19	33	69	79	66	58	11	1	336
Cavalli	-	17	31	60	74	66	56	11	1	316
Asini	-	2	4	7	5	2	1	-	-	21
Altri equini	-	-	-	2	3	-	2	-	-	7
ALLEVAMENTI AVICOLI	3	2.653	2.819	4.356	3.155	1.915	575	49	8	15.533
Polli da carne	2	2.033	2.284	3.712	2.867	1.779	541	46	8	13.272
Galline da uova	3	2.519	2.694	4.187	3.035	1.855	557	44	7	14.901
Tacchini	-	59	44	130	119	66	28	3	1	450
Faraone	-	15	21	38	29	25	8	1	-	137
Oche	-	117	146	283	201	116	48	4	1	916
Altri allevamenti	-	22	23	57	61	34	7	2	-	206
CONIGLI	-	707	915	1.612	1.348	870	228	20	3	5.703
Fattrici	-	596	791	1.401	1.210	782	203	16	3	5.002
Altri conigli	-	653	859	1.518	1.279	839	219	20	3	5.390
STRUZZI	-	8	3	12	9	8	2	-	1	43
Riproduttori	-	6	1	9	7	7	1	-	1	32
Altri	-	7	2	9	5	6	2	-	1	32
ALTRI ALLEVAMENTI	-	5	20	23	22	8	8	1	-	87
CAPI										
OVINI	434	4.734	3.118	9.535	15.436	19.562	13.324	2.799	395	69.337
Pecore	321	4.460	2.863	8.041	12.911	16.120	11.472	2.726	374	59.288
<i>Da latte</i>	190	2.535	1.535	2.904	3.748	3.426	2.662	1.049	-	18.049
<i>Altre</i>	131	1.925	1.328	5.137	9.163	12.694	8.810	1.677	374	41.239
Altri ovini	113	274	255	1.494	2.525	3.442	1.852	73	21	10.049
CAPRINI	9	673	685	1.565	1.172	2.178	231	4	65	6.582
Capre	7	480	555	1.358	721	1.464	193	4	42	4.824
<i>Che hanno già figliato</i>	4	275	441	809	575	1.305	122	4	42	3.577
<i>Montate per la prima volta</i>	3	205	114	549	146	159	71	-	-	1.247
Altri caprini	2	193	130	207	451	714	38	-	23	1.758
EQUINI	-	33	76	109	177	132	101	53	9	690
Cavalli	-	31	71	99	169	130	98	53	9	660
Asini	-	2	5	8	5	2	1	-	-	23
Altri equini	-	-	-	2	3	-	2	-	-	7
ALLEVAMENTI AVICOLI	38	48.681	74.048	559.117	98.590	182.006	69.128	2.345	250	1.034.203
Polli da carne	20	24.408	34.559	511.537	57.480	132.853	58.716	1.383	140	821.096
Galline da uova	18	23.047	38.193	44.303	37.843	43.692	9.594	883	98	197.671
Tacchini	-	324	189	459	471	237	180	16	10	1.886
Faraone	-	114	130	245	164	277	66	1	-	997
Oche	-	508	648	1.375	1.456	783	316	22	2	5.110
Altri allevamenti	-	280	329	1.198	1.176	4.164	256	40	-	7.443
CONIGLI	-	11.506	13.746	34.871	194.758	54.886	6.209	520	84	316.580
Fattrici	-	2.356	2.851	6.188	11.692	8.213	1.004	78	40	32.422
Altri conigli	-	9.150	10.895	28.683	183.066	46.673	5.205	442	44	284.158
STRUZZI	-	107	29	134	56	177	73	-	56	632
Riproduttori	-	23	20	37	27	43	3	-	6	159
Altri	-	84	9	97	29	134	70	-	50	473

Tavola 2.32 - Aziende con bovini e relativo numero di capi per classe di capi, classe di superficie totale e classe di superficie agricola utilizzata (SAU)

CLASSI DI SUPERFICIE TOTALE CLASSI DI SAU	CLASSI DI CAPI										Totale
	1 -- 2	3 -- 5	6 -- 9	10 -- 19	20 -- 49	50 -- 99	100 -- 499	500 -- 999	1000 -- 1999	2000 ed oltre	
AZIENDE											
CLASSI DI SUPERFICIE TOTALE (in ettari)											
Senza superficie	-	-	1	-	-	-	-	-	-	-	1
Meno di 1 ettaro	18	20	12	11	7	1	-	-	-	-	69
1 -- 2	44	56	45	20	10	2	1	-	-	-	178
2 -- 3	56	70	45	41	7	1	-	-	-	-	220
3 -- 5	105	121	123	119	24	3	-	-	-	-	495
5 -- 10	118	273	338	395	141	13	1	-	-	-	1.279
10 -- 20	36	116	245	535	298	27	3	-	-	-	1.260
20 -- 30	12	15	44	127	132	17	1	-	-	-	348
30 -- 50	2	5	4	29	76	10	5	-	-	-	131
50 -- 100	2	1	1	5	26	4	1	-	-	-	40
100 ed oltre	-	1	1	-	2	2	1	-	-	-	7
TOTALE	393	678	859	1.282	723	80	13	-	-	-	4.028
CLASSI DI SAU (in ettari)											
Senza superficie	-	-	1	-	-	-	-	-	-	-	1
Meno di 1 ettaro	29	31	19	13	8	2	1	-	-	-	103
1 -- 2	64	71	51	25	11	2	-	-	-	-	224
2 -- 3	67	77	55	58	14	1	-	-	-	-	272
3 -- 5	98	137	140	129	26	3	1	-	-	-	534
5 -- 10	95	255	356	445	165	14	-	-	-	-	1.330
10 -- 20	29	91	207	495	296	28	4	-	-	-	1.150
20 -- 30	8	10	26	90	116	14	-	-	-	-	264
30 -- 50	2	4	2	24	68	10	5	-	-	-	115
50 -- 100	1	1	1	3	18	5	1	-	-	-	30
100 ed oltre	-	1	1	-	1	1	1	-	-	-	5
TOTALE	393	678	859	1.282	723	80	13	-	-	-	4.028
CAPI											
CLASSI DI SUPERFICIE TOTALE (in ettari)											
Senza superficie	-	-	6	-	-	-	-	-	-	-	6
Meno di 1 ettaro	24	82	82	127	173	50	-	-	-	-	538
1 -- 2	63	212	322	252	274	113	300	-	-	-	1.536
2 -- 3	90	277	329	541	207	54	-	-	-	-	1.498
3 -- 5	177	479	892	1.521	575	190	-	-	-	-	3.834
5 -- 10	202	1.100	2.512	5.245	3.851	811	102	-	-	-	13.823
10 -- 20	62	494	1.853	7.443	7.887	1.852	366	-	-	-	19.957
20 -- 30	18	63	335	1.841	3.685	1.103	137	-	-	-	7.182
30 -- 50	3	22	30	403	2.297	599	859	-	-	-	4.213
50 -- 100	4	3	7	68	831	223	100	-	-	-	1.236
100 ed oltre	-	3	6	-	87	173	230	-	-	-	499
TOTALE	643	2.735	6.374	17.441	19.867	5.168	2.094	-	-	-	54.322
CLASSI DI SAU (in ettari)											
Senza superficie	-	-	6	-	-	-	-	-	-	-	6
Meno di 1 ettaro	40	121	128	149	194	111	300	-	-	-	1.043
1 -- 2	93	277	369	321	298	137	-	-	-	-	1.495
2 -- 3	114	305	397	743	400	54	-	-	-	-	2.013
3 -- 5	165	540	1.020	1.651	630	204	102	-	-	-	4.312
5 -- 10	165	1.035	2.662	5.953	4.469	858	-	-	-	-	15.142
10 -- 20	49	391	1.559	6.942	7.871	1.916	503	-	-	-	19.231
20 -- 30	12	42	206	1.305	3.311	893	-	-	-	-	5.769
30 -- 50	3	18	14	338	2.057	599	859	-	-	-	3.888
50 -- 100	2	3	7	39	593	308	100	-	-	-	1.052
100 ed oltre	-	3	6	-	44	88	230	-	-	-	371
TOTALE	643	2.735	6.374	17.441	19.867	5.168	2.094	-	-	-	54.322

Tavola 2.33 - Aziende con bovini e relativo numero di capi per classe di capi, forma di conduzione e zona altimetrica

FORME DI CONDUZIONE ZONE ALTIMETRICHE	CLASSI DI CAPI										Totale
	1 -- 2	3 -- 5	6 -- 9	10 -- 19	20 -- 49	50 -- 99	100 -- 499	500 -- 999	1000 -- 1999	2000 ed oltre	
AZIENDE											
FORME DI CONDUZIONE											
Conduzione diretta del coltivatore	383	666	848	1.274	717	76	11	-	-	-	3.975
<i>Con solo manodopera familiare</i>	355	608	785	1.198	648	65	7	-	-	-	3.666
<i>Con manodopera familiare prevalente</i>	25	57	59	74	66	10	4	-	-	-	295
<i>Con manodopera extrafamiliare prevalente</i>	3	1	4	2	3	1	-	-	-	-	14
Conduzione con salariati	10	12	11	6	6	4	2	-	-	-	51
Conduzione a colonia parziaria appoderata	-	-	-	2	-	-	-	-	-	-	2
Altra forma di conduzione	-	-	-	-	-	-	-	-	-	-	-
TOTALE	393	678	859	1.282	723	80	13	-	-	-	4.028
ZONE ALTIMETRICHE											
Montagna	249	413	517	843	477	44	9	-	-	-	2.552
Collina	144	265	342	439	246	36	4	-	-	-	1.476
Pianura	-	-	-	-	-	-	-	-	-	-	-
TOTALE	393	678	859	1.282	723	80	13	-	-	-	4.028
CAPI											
FORME DI CONDUZIONE											
Conduzione diretta del coltivatore	626	2.690	6.291	17.335	19.694	4.867	1.679	-	-	-	53.182
<i>Con solo manodopera familiare</i>	579	2.457	5.828	16.336	17.714	4.119	1.172	-	-	-	48.205
<i>Con manodopera familiare prevalente</i>	42	228	435	979	1.898	698	507	-	-	-	4.787
<i>Con manodopera extrafamiliare prevalente</i>	5	5	28	20	82	50	-	-	-	-	190
Conduzione con salariati	17	45	83	81	173	301	415	-	-	-	1.115
Conduzione a colonia parziaria appoderata	-	-	-	25	-	-	-	-	-	-	25
Altra forma di conduzione	-	-	-	-	-	-	-	-	-	-	-
TOTALE	643	2.735	6.374	17.441	19.867	5.168	2.094	-	-	-	54.322
ZONE ALTIMETRICHE											
Montagna	413	1.666	3.826	11.526	12.900	2.874	1.582	-	-	-	34.787
Collina	230	1.069	2.548	5.915	6.967	2.294	512	-	-	-	19.535
Pianura	-	-	-	-	-	-	-	-	-	-	-
TOTALE	643	2.735	6.374	17.441	19.867	5.168	2.094	-	-	-	54.322

Tavola 2.34 - Aziende con vacche da latte e relativo numero di capi per classe di capi, classe di superficie totale e classe di superficie agricola utilizzata (SAU)

CLASSI DI SUPERFICIE TOTALE CLASSI DI SAU	CLASSI DI CAPI										Totale
	1 -- 2	3 -- 5	6 -- 9	10 -- 19	20 -- 49	50 -- 99	100 -- 499	500 -- 999	1000 -- 1999	2000 ed oltre	
AZIENDE											
CLASSI DI SUPERFICIE TOTALE (in ettari)											
Senza superficie	-	-	-	-	-	-	-	-	-	-	-
Meno di 1 ettaro	15	9	6	2	2	-	-	-	-	-	34
1 -- 2	33	31	8	2	2	-	-	-	-	-	76
2 -- 3	52	38	15	4	-	-	-	-	-	-	109
3 -- 5	95	76	43	19	3	-	-	-	-	-	236
5 -- 10	176	257	130	76	19	1	-	-	-	-	659
10 -- 20	107	278	175	97	28	5	-	-	-	-	690
20 -- 30	18	75	67	42	16	2	-	-	-	-	220
30 -- 50	6	19	23	33	8	1	2	-	-	-	92
50 -- 100	1	7	5	8	8	-	-	-	-	-	29
100 ed oltre	-	2	-	1	1	-	-	-	-	-	4
TOTALE	503	792	472	284	87	9	2	-	-	-	2.149
CLASSI DI SAU (in ettari)											
Senza superficie	-	-	-	-	-	-	-	-	-	-	-
Meno di 1 ettaro	20	14	6	2	3	-	-	-	-	-	45
1 -- 2	51	37	12	2	1	-	-	-	-	-	103
2 -- 3	63	43	19	5	1	-	-	-	-	-	131
3 -- 5	99	100	41	24	2	-	-	-	-	-	266
5 -- 10	167	266	147	79	21	1	-	-	-	-	681
10 -- 20	85	256	174	102	32	6	-	-	-	-	655
20 -- 30	13	56	51	30	11	1	-	-	-	-	162
30 -- 50	4	14	20	32	8	1	2	-	-	-	81
50 -- 100	1	4	2	7	7	-	-	-	-	-	21
100 ed oltre	-	2	-	1	1	-	-	-	-	-	4
TOTALE	503	792	472	284	87	9	2	-	-	-	2.149
CAPI											
CLASSI DI SUPERFICIE TOTALE (in ettari)											
Senza superficie	-	-	-	-	-	-	-	-	-	-	-
Meno di 1 ettaro	27	34	43	20	50	-	-	-	-	-	174
1 -- 2	53	118	55	25	60	-	-	-	-	-	311
2 -- 3	80	145	105	50	-	-	-	-	-	-	380
3 -- 5	144	288	302	213	66	-	-	-	-	-	1.013
5 -- 10	279	1.000	938	948	505	54	-	-	-	-	3.724
10 -- 20	187	1.125	1.261	1.244	796	318	-	-	-	-	4.931
20 -- 30	28	299	490	535	479	110	-	-	-	-	1.941
30 -- 50	10	79	166	420	221	94	261	-	-	-	1.251
50 -- 100	2	27	36	120	204	-	-	-	-	-	389
100 ed oltre	-	6	-	12	30	-	-	-	-	-	48
TOTALE	810	3.121	3.396	3.587	2.411	576	261	-	-	-	14.162
CLASSI DI SAU (in ettari)											
Senza superficie	-	-	-	-	-	-	-	-	-	-	-
Meno di 1 ettaro	34	50	43	20	90	-	-	-	-	-	237
1 -- 2	76	139	81	25	20	-	-	-	-	-	341
2 -- 3	98	169	132	60	20	-	-	-	-	-	479
3 -- 5	157	389	291	282	46	-	-	-	-	-	1.165
5 -- 10	270	1.026	1.067	987	553	54	-	-	-	-	3.957
10 -- 20	146	1.040	1.244	1.297	928	368	-	-	-	-	5.023
20 -- 30	21	228	378	385	327	60	-	-	-	-	1.399
30 -- 50	6	59	146	413	213	94	261	-	-	-	1.192
50 -- 100	2	15	14	106	184	-	-	-	-	-	321
100 ed oltre	-	6	-	12	30	-	-	-	-	-	48
TOTALE	810	3.121	3.396	3.587	2.411	576	261	-	-	-	14.162

Tavola 2.35 - Aziende con vacche da latte e relativo numero di capi per classe di capi, forma di conduzione e zona altimetrica

FORME DI CONDUZIONE ZONE ALTIMETRICHE	CLASSI DI CAPI										Totale
	1 -- 2	3 -- 5	6 -- 9	10 -- 19	20 -- 49	50 -- 99	100 -- 499	500 -- 999	1000 -- 1999	2000 ed oltre	
AZIENDE											
FORME DI CONDUZIONE											
Conduzione diretta del coltivatore	491	783	472	279	85	8	1	-	-	-	2.119
<i>Con solo manodopera familiare</i>	449	737	444	249	73	5	1	-	-	-	1.958
<i>Con manodopera familiare prevalente</i>	42	43	28	29	10	3	-	-	-	-	155
<i>Con manodopera extrafamiliare prevalente</i>	-	3	-	1	2	-	-	-	-	-	6
Conduzione con salariati	12	8	-	5	2	1	1	-	-	-	29
Conduzione a colonia parziaria appoderata	-	1	-	-	-	-	-	-	-	-	1
Altra forma di conduzione	-	-	-	-	-	-	-	-	-	-	-
TOTALE	503	792	472	284	87	9	2	-	-	-	2.149
ZONE ALTIMETRICHE											
Montagna	398	654	329	178	40	1	2	-	-	-	1.602
Collina	105	138	143	106	47	8	-	-	-	-	547
Pianura	-	-	-	-	-	-	-	-	-	-	-
TOTALE	503	792	472	284	87	9	2	-	-	-	2.149
CAPI											
FORME DI CONDUZIONE											
Conduzione diretta del coltivatore	791	3.089	3.396	3.528	2.361	526	110	-	-	-	13.801
<i>Con solo manodopera familiare</i>	723	2.910	3.185	3.129	1.984	307	110	-	-	-	12.348
<i>Con manodopera familiare prevalente</i>	68	168	211	385	323	219	-	-	-	-	1.374
<i>Con manodopera extrafamiliare prevalente</i>	-	11	-	14	54	-	-	-	-	-	79
Conduzione con salariati	19	27	-	59	50	50	151	-	-	-	356
Conduzione a colonia parziaria appoderata	-	5	-	-	-	-	-	-	-	-	5
Altra forma di conduzione	-	-	-	-	-	-	-	-	-	-	-
TOTALE	810	3.121	3.396	3.587	2.411	576	261	-	-	-	14.162
ZONE ALTIMETRICHE											
Montagna	648	2.569	2.342	2.223	1.093	50	261	-	-	-	9.186
Collina	162	552	1.054	1.364	1.318	526	-	-	-	-	4.976
Pianura	-	-	-	-	-	-	-	-	-	-	-
TOTALE	810	3.121	3.396	3.587	2.411	576	261	-	-	-	14.162

Tavola 2.36 - Aziende con suini e relativo numero di capi per classe di capi, classe di superficie totale e classe di superficie agricola utilizzata (SAU)

CLASSI DI SUPERFICIE TOTALE CLASSI DI SAU	CLASSI DI CAPI									Totale
	1 -- 2	3 -- 5	6 -- 9	10 -- 19	20 -- 49	50 -- 99	100 -- 499	500 -- 999	1000 ed oltre	
AZIENDE										
CLASSI DI SUPERFICIE TOTALE (in ettari)										
Senza superficie	1	-	-	-	-	-	-	-	-	1
Meno di 1 ettaro	744	36	3	-	-	1	-	-	-	784
1 -- 2	1.209	74	7	3	3	-	4	1	-	1.301
2 -- 3	1.062	80	8	1	1	-	2	-	-	1.154
3 -- 5	1.508	178	10	11	4	-	2	-	-	1.713
5 -- 10	2.019	441	53	24	13	1	1	-	-	2.552
10 -- 20	1.200	386	53	34	14	5	8	1	2	1.703
20 -- 30	233	114	21	14	7	1	2	-	1	393
30 -- 50	75	44	12	4	3	-	-	1	1	140
50 -- 100	20	17	4	2	1	-	-	-	-	44
100 ed oltre	3	1	1	-	-	-	-	-	-	5
TOTALE	8.074	1.371	172	93	46	8	19	3	4	9.790
CLASSI DI SAU (in ettari)										
Senza superficie	2	-	-	-	-	-	-	-	1	3
Meno di 1 ettaro	1.095	56	3	-	2	1	1	-	-	1.158
1 -- 2	1.341	94	9	4	1	-	4	1	1	1.455
2 -- 3	1.065	92	7	3	1	-	1	-	-	1.169
3 -- 5	1.442	196	16	10	4	-	2	-	-	1.670
5 -- 10	1.868	436	58	28	15	1	3	-	-	2.409
10 -- 20	1.012	359	47	34	15	5	7	1	1	1.481
20 -- 30	174	86	20	9	4	1	1	-	-	295
30 -- 50	58	36	10	4	3	-	-	1	1	113
50 -- 100	14	16	2	1	1	-	-	-	-	34
100 ed oltre	3	-	-	-	-	-	-	-	-	3
TOTALE	8.074	1.371	172	93	46	8	19	3	4	9.790
CAPI										
CLASSI DI SUPERFICIE TOTALE (in ettari)										
Senza superficie	1	-	-	-	-	-	-	-	-	1
Meno di 1 ettaro	915	126	23	-	-	80	-	-	-	1.144
1 -- 2	1.526	253	54	38	82	-	1.700	620	-	4.273
2 -- 3	1.421	265	53	10	26	-	553	-	-	2.328
3 -- 5	2.133	613	65	143	114	-	516	-	-	3.584
5 -- 10	3.064	1.558	373	274	389	65	400	-	-	6.123
10 -- 20	1.981	1.387	364	431	418	366	2.707	662	5.792	14.108
20 -- 30	400	422	144	185	201	70	330	-	8.290	10.042
30 -- 50	125	170	81	48	93	-	-	655	11.327	12.499
50 -- 100	32	64	30	28	20	-	-	-	-	174
100 ed oltre	4	4	8	-	-	-	-	-	-	16
TOTALE	11.602	4.862	1.195	1.157	1.343	581	6.206	1.937	25.409	54.292
CLASSI DI SAU (in ettari)										
Senza superficie	2	-	-	-	-	-	-	-	8.290	8.292
Meno di 1 ettaro	1.343	190	23	-	60	80	458	-	-	2.154
1 -- 2	1.746	319	66	48	22	-	1.689	620	3.360	7.870
2 -- 3	1.446	305	47	35	26	-	106	-	-	1.965
3 -- 5	2.088	687	107	128	114	-	516	-	-	3.640
5 -- 10	2.865	1.549	407	343	432	65	1.274	-	-	6.935
10 -- 20	1.690	1.291	323	414	442	366	2.063	662	2.432	9.683
20 -- 30	301	322	139	123	134	70	100	-	-	1.189
30 -- 50	95	137	68	53	93	-	-	655	11.327	12.428
50 -- 100	22	62	15	13	20	-	-	-	-	132
100 ed oltre	4	-	-	-	-	-	-	-	-	4
TOTALE	11.602	4.862	1.195	1.157	1.343	581	6.206	1.937	25.409	54.292

Tavola 2.37 - Aziende con suini e relativo numero di capi per classe di capi, forma di conduzione e zona altimetrica

FORME DI CONDUZIONE ZONE ALTIMETRICHE	CLASSI DI CAPI									Totale
	1 -- 2	3 -- 5	6 -- 9	10 -- 19	20 -- 49	50 -- 99	100 -- 499	500 -- 999	1000 ed oltre	
AZIENDE										
FORME DI CONDUZIONE										
Conduzione diretta del coltivatore	8.003	1.356	170	90	44	7	16	2	1	9.689
<i>Con solo manodopera familiare</i>	<i>7.290</i>	<i>1.232</i>	<i>153</i>	<i>73</i>	<i>35</i>	<i>5</i>	<i>14</i>	-	<i>1</i>	<i>8.803</i>
<i>Con manodopera familiare prevalente</i>	<i>643</i>	<i>110</i>	<i>16</i>	<i>16</i>	<i>5</i>	<i>2</i>	<i>1</i>	<i>2</i>	-	<i>795</i>
<i>Con manodopera extrafamiliare prevalente</i>	<i>70</i>	<i>14</i>	<i>1</i>	<i>1</i>	<i>4</i>	-	<i>1</i>	-	-	<i>91</i>
Conduzione con salariati	66	14	2	3	2	1	3	1	3	95
Conduzione a colonia parziaria appoderata	5	1	-	-	-	-	-	-	-	6
Altra forma di conduzione	-	-	-	-	-	-	-	-	-	-
TOTALE	8.074	1.371	172	93	46	8	19	3	4	9.790
ZONE ALTIMETRICHE										
Montagna	3.497	705	100	45	21	3	12	3	-	4.386
Collina	4.577	666	72	48	25	5	7	-	4	5.404
Pianura	-	-	-	-	-	-	-	-	-	-
TOTALE	8.074	1.371	172	93	46	8	19	3	4	9.790
CAPI										
FORME DI CONDUZIONE										
Conduzione diretta del coltivatore	11.498	4.802	1.183	1.122	1.293	522	5.463	1.317	2.432	29.632
<i>Con solo manodopera familiare</i>	<i>10.499</i>	<i>4.370</i>	<i>1.062</i>	<i>906</i>	<i>1.028</i>	<i>361</i>	<i>4.558</i>	-	<i>2.432</i>	<i>25.216</i>
<i>Con manodopera familiare prevalente</i>	<i>909</i>	<i>383</i>	<i>114</i>	<i>206</i>	<i>145</i>	<i>161</i>	<i>447</i>	<i>1.317</i>	-	<i>3.682</i>
<i>Con manodopera extrafamiliare prevalente</i>	<i>90</i>	<i>49</i>	<i>7</i>	<i>10</i>	<i>120</i>	-	<i>458</i>	-	-	<i>734</i>
Conduzione con salariati	98	56	12	35	50	59	743	620	22.977	24.650
Conduzione a colonia parziaria appoderata	6	4	-	-	-	-	-	-	-	10
Altra forma di conduzione	-	-	-	-	-	-	-	-	-	-
TOTALE	11.602	4.862	1.195	1.157	1.343	581	6.206	1.937	25.409	54.292
ZONE ALTIMETRICHE										
Montagna	5.239	2.544	707	564	584	226	3.853	1.937	-	15.654
Collina	6.363	2.318	488	593	759	355	2.353	-	25.409	38.638
Pianura	-	-	-	-	-	-	-	-	-	-
TOTALE	11.602	4.862	1.195	1.157	1.343	581	6.206	1.937	25.409	54.292

Tavola 2.38 - Aziende con ovini e relativo numero di capi per classe di capi, classe di superficie totale e classe di superficie agricola utilizzata (SAU)

CLASSI DI SUPERFICIE TOTALE CLASSI DI SAU	CLASSI DI CAPI										Totale
	1 -- 2	3 -- 9	10 -- 19	20 -- 49	50 -- 99	100 -- 499	500 -- 999	1000 -- 2999	3000 -- 4999	5000 ed oltre	
AZIENDE											
CLASSI DI SUPERFICIE TOTALE (in ettari)											
Senza superficie	-	-	-	-	-	2	-	-	-	-	2
Meno di 1 ettaro	22	31	10	11	6	17	-	-	-	-	97
1 -- 2	40	56	19	3	4	11	-	-	-	-	133
2 -- 3	30	69	24	16	7	12	-	-	-	-	158
3 -- 5	76	152	64	29	9	11	1	-	-	-	342
5 -- 10	117	351	217	153	30	19	-	1	-	-	888
10 -- 20	53	234	256	198	64	30	-	-	-	-	835
20 -- 30	10	37	62	54	39	15	-	-	-	-	217
30 -- 50	1	9	19	30	13	24	-	-	-	-	96
50 -- 100	-	1	9	4	7	7	1	-	-	-	29
100 ed oltre	-	1	-	1	2	2	-	-	-	-	6
TOTALE	349	941	680	499	181	150	2	1	-	-	2.803
CLASSE DI SAU (in ettari)											
Senza superficie	-	-	-	-	-	2	-	-	-	-	2
Meno di 1 ettaro	36	43	15	12	6	20	-	-	-	-	132
1 -- 2	38	85	20	10	6	14	-	-	-	-	173
2 -- 3	39	77	35	17	8	11	-	-	-	-	187
3 -- 5	68	166	79	46	11	12	1	1	-	-	384
5 -- 10	121	341	236	165	36	16	-	-	-	-	915
10 -- 20	41	195	229	174	63	31	-	-	-	-	733
20 -- 30	6	28	43	48	34	16	-	-	-	-	175
30 -- 50	-	5	19	22	9	21	-	-	-	-	76
50 -- 100	-	1	4	4	6	6	1	-	-	-	22
100 ed oltre	-	-	-	1	2	1	-	-	-	-	4
TOTALE	349	941	680	499	181	150	2	1	-	-	2.803
CAPI											
CLASSI DI SUPERFICIE TOTALE (in ettari)											
Senza superficie	-	-	-	-	-	434	-	-	-	-	434
Meno di 1 ettaro	39	144	128	305	400	3.718	-	-	-	-	4.734
1 -- 2	68	248	246	60	291	2.205	-	-	-	-	3.118
2 -- 3	55	336	297	471	502	2.105	-	-	-	-	3.766
3 -- 5	142	725	751	823	593	2.135	600	-	-	-	5.769
5 -- 10	211	1.727	2.803	4.462	1.874	2.991	-	1.368	-	-	15.436
10 -- 20	102	1.181	3.448	5.696	4.207	4.928	-	-	-	-	19.562
20 -- 30	18	195	817	1.600	2.475	2.154	-	-	-	-	7.259
30 -- 50	2	50	258	864	859	4.032	-	-	-	-	6.065
50 -- 100	-	6	124	132	440	1.297	800	-	-	-	2.799
100 ed oltre	-	3	-	26	110	256	-	-	-	-	395
TOTALE	637	4.615	8.872	14.439	11.751	26.255	1.400	1.368	-	-	69.337
CLASSE DI SAU (in ettari)											
Senza superficie	-	-	-	-	-	434	-	-	-	-	434
Meno di 1 ettaro	62	202	196	331	400	4.373	-	-	-	-	5.564
1 -- 2	66	395	252	284	391	2.563	-	-	-	-	3.951
2 -- 3	74	377	401	487	612	2.008	-	-	-	-	3.959
3 -- 5	126	819	1.003	1.340	647	2.362	600	1.368	-	-	8.265
5 -- 10	219	1.641	3.032	4.763	2.233	2.403	-	-	-	-	14.291
10 -- 20	80	1.009	3.108	5.009	4.247	5.076	-	-	-	-	18.529
20 -- 30	10	138	564	1.434	2.105	2.279	-	-	-	-	6.530
30 -- 50	-	28	264	633	646	3.434	-	-	-	-	5.005
50 -- 100	-	6	52	132	360	1.203	800	-	-	-	2.553
100 ed oltre	-	-	-	26	110	120	-	-	-	-	256
TOTALE	637	4.615	8.872	14.439	11.751	26.255	1.400	1.368	-	-	69.337

Tavola 2.39 - Aziende con ovini e relativo numero di capi per classe di capi, forma di conduzione e zona altimetrica

FORME DI CONDUZIONE ZONE ALTIMETRICHE	CLASSI DI CAPI										Totale
	1 -- 2	3 -- 9	10 -- 19	20 -- 49	50 -- 99	100 -- 499	500 -- 999	1000 -- 2999	3000 -- 4999	5000 ed oltre	
AZIENDE											
FORME DI CONDUZIONE											
Conduzione diretta del coltivatore	348	937	668	494	179	148	2	-	-	-	2.776
Con solo manodopera familiare	330	895	641	472	170	133	1	-	-	-	2.642
Con manodopera familiare prevalente	18	40	23	21	8	15	1	-	-	-	126
Con manodopera extrafamiliare prevalente	-	2	4	1	1	-	-	-	-	-	8
Conduzione con salariati	-	4	12	4	2	2	-	1	-	-	25
Conduzione a colonia parziaria appoderata	1	-	-	1	-	-	-	-	-	-	2
Altra forma di conduzione	-	-	-	-	-	-	-	-	-	-	-
TOTALE	349	941	680	499	181	150	2	1	-	-	2.803
ZONE ALTIMETRICHE											
Montagna	140	573	484	363	135	114	1	-	-	-	1.810
Collina	209	368	196	136	46	36	1	1	-	-	993
Pianura	-	-	-	-	-	-	-	-	-	-	-
TOTALE	349	941	680	499	181	150	2	1	-	-	2.803
CAPI											
FORME DI CONDUZIONE											
Conduzione diretta del coltivatore	635	4.591	8.723	14.287	11.629	26.030	1.400	-	-	-	67.295
Con solo manodopera familiare	601	4.365	8.375	13.666	10.977	22.160	600	-	-	-	60.744
Con manodopera familiare prevalente	34	211	293	601	554	3.870	800	-	-	-	6.363
Con manodopera extrafamiliare prevalente	-	15	55	20	98	-	-	-	-	-	188
Conduzione con salariati	-	24	149	113	122	225	-	1.368	-	-	2.001
Conduzione a colonia parziaria appoderata	2	-	-	39	-	-	-	-	-	-	41
Altra forma di conduzione	-	-	-	-	-	-	-	-	-	-	-
TOTALE	637	4.615	8.872	14.439	11.751	26.255	1.400	1.368	-	-	69.337
ZONE ALTIMETRICHE											
Montagna	263	2.836	6.414	10.475	8.762	19.792	600	-	-	-	49.142
Collina	374	1.779	2.458	3.964	2.989	6.463	800	1.368	-	-	20.195
Pianura	-	-	-	-	-	-	-	-	-	-	-
TOTALE	637	4.615	8.872	14.439	11.751	26.255	1.400	1.368	-	-	69.337

Tavola 2.40 - Aziende con polli da carne e relativo numero di capi per classe di capi, classe di superficie totale e classe di superficie agricola utilizzata (SAU)

CLASSI DI SUPERFICIE TOTALE CLASSI DI SAU	CLASSI DI CAPI									Totale
	Meno di 50	50 -- 100	100 -- 500	500 -- 1000	1000 -- 5000	5000 -- 10000	10000 -- 25000	25000 -- 50000	50000 ed oltre	
AZIENDE										
CLASSI DI SUPERFICIE TOTALE (in ettari)										
Senza superficie	2	-	-	-	-	-	-	-	-	2
Meno di 1 ettaro	2.009	24	-	-	-	-	-	-	-	2.033
1 -- 2	2.228	47	9	-	-	-	-	-	-	2.284
2 -- 3	1.539	37	5	-	-	-	-	-	1	1.582
3 -- 5	2.047	80	3	-	-	-	-	-	-	2.130
5 -- 10	2.681	163	23	-	-	-	-	-	-	2.867
10 -- 20	1.580	160	35	-	1	-	-	3	-	1.779
20 -- 30	334	51	8	-	-	-	1	1	-	395
30 -- 50	120	23	3	-	-	-	-	-	-	146
50 -- 100	33	12	1	-	-	-	-	-	-	46
100 ed oltre	8	-	-	-	-	-	-	-	-	8
TOTALE	12.581	597	87	-	1	-	1	4	1	13.272
CLASSI DI SAU (in ettari)										
Senza superficie	6	-	-	-	-	-	-	-	-	6
Meno di 1 ettaro	2.765	37	2	-	-	-	-	-	-	2.804
1 -- 2	2.248	50	9	-	-	-	-	-	-	2.307
2 -- 3	1.487	43	3	-	-	-	-	-	1	1.534
3 -- 5	1.875	89	9	-	-	-	-	-	-	1.973
5 -- 10	2.496	163	22	-	-	-	-	-	-	2.681
10 -- 20	1.330	143	32	-	1	-	1	4	-	1.511
20 -- 30	246	43	6	-	-	-	-	-	-	295
30 -- 50	99	19	3	-	-	-	-	-	-	121
50 -- 100	24	10	1	-	-	-	-	-	-	35
100 ed oltre	5	-	-	-	-	-	-	-	-	5
TOTALE	12.581	597	87	-	1	-	1	4	1	13.272
CAPI										
CLASSI DI SUPERFICIE TOTALE (in ettari)										
Senza superficie	20	-	-	-	-	-	-	-	-	20
Meno di 1 ettaro	23.040	1.368	-	-	-	-	-	-	-	24.408
1 -- 2	29.599	2.745	2.215	-	-	-	-	-	-	34.559
2 -- 3	22.184	2.148	520	-	-	-	-	-	450.000	474.852
3 -- 5	31.913	4.352	420	-	-	-	-	-	-	36.685
5 -- 10	45.604	9.061	2.815	-	-	-	-	-	-	57.480
10 -- 20	28.092	8.701	4.560	-	1.500	-	-	90.000	-	132.853
20 -- 30	6.305	2.746	900	-	-	-	20.000	25.000	-	54.951
30 -- 50	2.235	1.230	300	-	-	-	-	-	-	3.765
50 -- 100	573	660	150	-	-	-	-	-	-	1.383
100 ed oltre	140	-	-	-	-	-	-	-	-	140
TOTALE	189.705	33.011	11.880	-	1.500	-	20.000	115.000	450.000	821.096
CLASSI DI SAU (in ettari)										
Senza superficie	60	-	-	-	-	-	-	-	-	60
Meno di 1 ettaro	32.666	2.118	550	-	-	-	-	-	-	35.334
1 -- 2	30.850	2.911	1.865	-	-	-	-	-	-	35.626
2 -- 3	21.778	2.474	320	-	-	-	-	-	450.000	474.572
3 -- 5	30.147	4.916	1.270	-	-	-	-	-	-	36.333
5 -- 10	42.910	8.936	2.515	-	-	-	-	-	-	54.361
10 -- 20	24.156	7.740	4.260	-	1.500	-	20.000	115.000	-	172.656
20 -- 30	4.794	2.326	650	-	-	-	-	-	-	7.770
30 -- 50	1.832	1.030	300	-	-	-	-	-	-	3.162
50 -- 100	422	560	150	-	-	-	-	-	-	1.132
100 ed oltre	90	-	-	-	-	-	-	-	-	90
TOTALE	189.705	33.011	11.880	-	1.500	-	20.000	115.000	450.000	821.096

Tavola 2.41 - Aziende con polli da carne e relativo numero di capi per classe di capi, forma di conduzione e zona altimetrica

FORME DI CONDUZIONE ZONE ALTIMETRICHE	CLASSI DI CAPI									Totale
	Meno di 50	50 -- 100	100 -- 500	500 --1000	1000 -- 5000	5000 -- 10000	10000 -- 25000	25000 -- 50000	50000 ed oltre	
AZIENDE										
FORME DI CONDUZIONE										
Conduzione diretta del coltivatore	12.459	589	84	-	1	-	1	4	-	13.138
Con solo manodopera familiare	11.291	529	68	-	1	-	-	3	-	11.892
Con manodopera familiare prevalente	1.018	52	10	-	-	-	1	1	-	1.082
Con manodopera extrafamiliare prevalente	150	8	6	-	-	-	-	-	-	164
Conduzione con salariati	113	8	3	-	-	-	-	-	1	125
Conduzione a colonia parziaria appoderata	9	-	-	-	-	-	-	-	-	9
Altra forma di conduzione	-	-	-	-	-	-	-	-	-	-
TOTALE	12.581	597	87	-	1	-	1	4	1	13.272
ZONE ALTIMETRICHE										
Montagna	5.420	340	42	-	-	-	1	4	-	5.807
Collina	7.161	257	45	-	1	-	-	-	1	7.465
Pianura	-	-	-	-	-	-	-	-	-	-
TOTALE	12.581	597	87	-	1	-	1	4	1	13.272
CAPI										
FORME DI CONDUZIONE										
Conduzione diretta del coltivatore	187.606	32.591	11.530	-	1.500	-	20.000	115.000	-	368.227
Con solo manodopera familiare	170.812	29.210	8.980	-	1.500	-	-	90.000	-	300.502
Con manodopera familiare prevalente	14.907	2.951	1.550	-	-	-	20.000	25.000	-	64.408
Con manodopera extrafamiliare prevalente	1.887	430	1.000	-	-	-	-	-	-	3.317
Conduzione con salariati	1.947	420	350	-	-	-	-	-	450.000	452.717
Conduzione a colonia parziaria appoderata	152	-	-	-	-	-	-	-	-	152
Altra forma di conduzione	-	-	-	-	-	-	-	-	-	-
TOTALE	189.705	33.011	11.880	-	1.500	-	20.000	115.000	450.000	821.096
ZONE ALTIMETRICHE										
Montagna	81.084	19.093	5.110	-	-	-	20.000	115.000	-	240.287
Collina	108.621	13.918	6.770	-	1.500	-	-	-	450.000	580.809
Pianura	-	-	-	-	-	-	-	-	-	-
TOTALE	189.705	33.011	11.880	-	1.500	-	20.000	115.000	450.000	821.096

Tavola 2.42 - Aziende con galline da uova e relativo numero di capi per classe di capi , classe di superficie totale e classe di superficie agricola utilizzata (SAU)

CLASSI DI SUPERFICIE TOTALE CLASSI DI SAU	CLASSI DI CAPI										Totale
	Meno di 50	50 --100	100 -- 500	500 --1000	1000 -- 3000	3000 -- 5000	5000 -- 10000	10000 -- 25000	25000 -- 50000	50000 ed oltre	
AZIENDE											
CLASSI DI SUPERFICIE TOTALE (in ettari)											
Senza superficie	3	-	-	-	-	-	-	-	-	-	3
Meno di 1 ettaro	2.515	3	-	1	-	-	-	-	-	-	2.519
1 -- 2	2.687	4	1	-	-	-	2	-	-	-	2.694
2 -- 3	1.809	3	-	-	-	-	-	-	-	-	1.812
3 -- 5	2.368	6	1	-	-	-	-	-	-	-	2.375
5 -- 10	3.006	25	4	-	-	-	-	-	-	-	3.035
10 -- 20	1.813	34	6	-	1	-	-	1	-	-	1.855
20 -- 30	393	14	1	-	-	-	-	-	-	-	408
30 -- 50	142	7	-	-	-	-	-	-	-	-	149
50 -- 100	42	2	-	-	-	-	-	-	-	-	44
100 ed oltre	7	-	-	-	-	-	-	-	-	-	7
TOTALE	14.785	98	13	1	1	-	2	1	-	-	14.901
CLASSI DI SAU (in ettari)											
Senza superficie	9	-	-	-	-	-	-	-	-	-	9
Meno di 1 ettaro	3.439	4	-	1	-	-	-	-	-	-	3.444
1 -- 2	2.701	4	1	-	-	-	2	-	-	-	2.708
2 -- 3	1.729	3	-	-	-	-	-	-	-	-	1.732
3 -- 5	2.150	12	2	-	-	-	-	-	-	-	2.164
5 -- 10	2.779	25	3	-	-	-	-	-	-	-	2.807
10 -- 20	1.531	31	7	-	1	-	-	1	-	-	1.571
20 -- 30	294	11	-	-	-	-	-	-	-	-	305
30 -- 50	118	6	-	-	-	-	-	-	-	-	124
50 -- 100	31	2	-	-	-	-	-	-	-	-	33
100 ed oltre	4	-	-	-	-	-	-	-	-	-	4
TOTALE	14.785	98	13	1	1	-	2	1	-	-	14.901
CAPI											
CLASSI DI SUPERFICIE TOTALE (in ettari)											
Senza superficie	18	-	-	-	-	-	-	-	-	-	18
Meno di 1 ettaro	21.987	150	-	910	-	-	-	-	-	-	23.047
1 -- 2	26.093	240	100	-	-	-	11.760	-	-	-	38.193
2 -- 3	18.515	150	-	-	-	-	-	-	-	-	18.665
3 -- 5	25.123	315	200	-	-	-	-	-	-	-	25.638
5 -- 10	36.021	1.310	512	-	-	-	-	-	-	-	37.843
10 -- 20	24.517	1.905	800	-	1.120	-	-	15.350	-	-	43.692
20 -- 30	6.123	720	100	-	-	-	-	-	-	-	6.943
30 -- 50	2.276	375	-	-	-	-	-	-	-	-	2.651
50 -- 100	783	100	-	-	-	-	-	-	-	-	883
100 ed oltre	98	-	-	-	-	-	-	-	-	-	98
TOTALE	161.554	5.265	1.712	910	1.120	-	11.760	15.350	-	-	197.671
CLASSI DI SAU (in ettari)											
Senza superficie	47	-	-	-	-	-	-	-	-	-	47
Meno di 1 ettaro	30.622	220	-	910	-	-	-	-	-	-	31.752
1 -- 2	26.912	220	100	-	-	-	11.760	-	-	-	38.992
2 -- 3	18.113	160	-	-	-	-	-	-	-	-	18.273
3 -- 5	23.640	625	300	-	-	-	-	-	-	-	24.565
5 -- 10	33.863	1.305	412	-	-	-	-	-	-	-	35.580
10 -- 20	21.247	1.740	900	-	1.120	-	-	15.350	-	-	40.357
20 -- 30	4.542	570	-	-	-	-	-	-	-	-	5.112
30 -- 50	1.964	325	-	-	-	-	-	-	-	-	2.289
50 -- 100	564	100	-	-	-	-	-	-	-	-	664
100 ed oltre	40	-	-	-	-	-	-	-	-	-	40
TOTALE	161.554	5.265	1.712	910	1.120	-	11.760	15.350	-	-	197.671

Tavola 2.43 - Aziende con galline da uova e relativo numero di capi per classe di capi, forma di conduzione e zona altimetrica

FORME DI CONDUZIONE ZONE ALTIMETRICHE	CLASSI DI CAPI										Totale
	Meno di 50	50 -- 100	100 -- 500	500 -- 1000	1000 -- 3000	3000 -- 5000	5.000 -- 10000	10000 -- 25000	25000 -- 50000	50000 ed oltre	
AZIENDE											
FORME DI CONDUZIONE											
Conduzione diretta del coltivatore	14.663	93	11	1	1	-	2	1	-	-	14.772
<i>Con solo manodopera familiare</i>	13.299	80	8	1	1	-	2	1	-	-	13.392
<i>Con manodopera familiare prevalente</i>	1.193	8	1	-	-	-	-	-	-	-	1.202
<i>Con manodopera extrafamiliare prevalente</i>	171	5	2	-	-	-	-	-	-	-	178
Conduzione con salariati	114	5	2	-	-	-	-	-	-	-	121
Conduzione a colonia parziaria appoderata	8	-	-	-	-	-	-	-	-	-	8
Altra forma di conduzione	-	-	-	-	-	-	-	-	-	-	-
TOTALE	14.785	98	13	1	1	-	2	1	-	-	14.901
ZONE ALTIMETRICHE											
Montagna	6.494	69	8	-	1	-	-	1	-	-	6.573
Collina	8.291	29	5	1	-	-	2	-	-	-	8.328
Pianura	-	-	-	-	-	-	-	-	-	-	-
TOTALE	14.785	98	13	1	1	-	2	1	-	-	14.901
CAPI											
FORME DI CONDUZIONE											
Conduzione diretta del coltivatore	160.167	4.985	1.512	910	1.120	-	11.760	15.350	-	-	195.804
<i>Con solo manodopera familiare</i>	145.344	4.320	1.012	910	1.120	-	11.760	15.350	-	-	179.816
<i>Con manodopera familiare prevalente</i>	12.930	415	200	-	-	-	-	-	-	-	13.545
<i>Con manodopera extrafamiliare prevalente</i>	1.893	250	300	-	-	-	-	-	-	-	2.443
Conduzione con salariati	1.274	280	200	-	-	-	-	-	-	-	1.754
Conduzione a colonia parziaria appoderata	113	-	-	-	-	-	-	-	-	-	113
Altra forma di conduzione	-	-	-	-	-	-	-	-	-	-	-
TOTALE	161.554	5.265	1.712	910	1.120	-	11.760	15.350	-	-	197.671
ZONE ALTIMETRICHE											
Montagna	75.160	3.780	1.000	-	1.120	-	-	15.350	-	-	96.410
Collina	86.394	1.485	712	910	-	-	11.760	-	-	-	101.261
Pianura	-	-	-	-	-	-	-	-	-	-	-
TOTALE	161.554	5.265	1.712	910	1.120	-	11.760	15.350	-	-	197.671

Tavola 2.44 - Aziende che dispongono di ricoveri per animali e relativo numero di ricoveri per specie di ricovero, classe di superficie totale, classe di capienza di capi adulti ricoverabili e zona altimetrica

CLASSI DI SUPERFICIE TOTALE CLASSI DI CAPIENZA DI CAPI ADULTI ZONE ALTIMETRICHE	Totale	STALLE		Ovili	Porcilaie	Pollai	Ricoveri per altri allevamenti
		Per bovini	Per equini				
AZIENDE							
CLASSI DI SUPERFICIE TOTALE (in ettari)							
Senza superficie	4	1	-	-	2	3	-
Meno di 1 ettaro	2.643	75	19	99	780	2.477	303
1 -- 2	2.809	188	32	145	1.257	2.647	354
2 -- 3	1.928	234	26	155	1.117	1.789	282
3 -- 5	2.494	521	30	323	1.631	2.319	314
5 -- 10	3.208	1.313	70	829	2.414	2.943	349
10 -- 20	1.975	1.271	46	771	1.583	1.767	212
20 -- 30	451	349	26	197	360	390	32
30 -- 50	163	132	18	89	126	142	10
50 -- 100	55	42	11	26	39	45	5
100 ed oltre	13	9	2	8	6	7	2
TOTALE	15.743	4.135	280	2.642	9.315	14.529	1.863
CLASSI DI CAPIENZA DI CAPI ADULTI							
Meno di 10	730	1.271	241	600	8.777	175	-
10 -- 50	9.010	2.723	37	1.590	471	9.761	-
50 -- 100	4.440	120	1	244	34	3.640	-
100 -- 500	1.525	21	1	202	23	935	-
500 -- 1000	18	-	-	4	5	6	-
1000 -- 2000	4	-	-	2	1	-	-
2000 -- 5000	3	-	-	-	2	1	-
5000 ed oltre	13	-	-	-	2	11	-
TOTALE	15.743	4.135	280	2.642	9.315	14.529	-
ZONE ALTIMETRICHE							
Montagna	6.956	2.615	174	1.725	4.083	6.277	645
Collina	8.787	1.520	106	917	5.232	8.252	1.218
Pianura	-	-	-	-	-	-	-
TOTALE	15.743	4.135	280	2.642	9.315	14.529	1.863
NUMERO DI RICOVERI							
CLASSI DI SUPERFICIE TOTALE (in ettari)							
Senza superficie	6	1	-	-	2	3	-
Meno di 1 ettaro	3.768	75	19	99	780	2.477	318
1 -- 2	4.634	190	32	145	1.257	2.650	360
2 -- 3	3.613	234	26	155	1.117	1.792	289
3 -- 5	5.155	521	30	325	1.633	2.325	321
5 -- 10	7.962	1.317	71	831	2.416	2.966	361
10 -- 20	5.688	1.279	46	775	1.593	1.773	222
20 -- 30	1.378	358	27	198	373	390	32
30 -- 50	531	132	18	93	135	143	10
50 -- 100	176	46	12	29	39	45	5
100 ed oltre	41	13	4	8	6	7	3
TOTALE	32.952	4.166	285	2.658	9.351	14.571	1.921
CLASSI DI CAPIENZA DI CAPI ADULTI							
Meno di 10	12.985	1.271	241	600	8.777	175	-
10 -- 50	14.589	2.723	40	1.590	475	9.761	-
50 -- 100	4.062	141	1	244	36	3.640	-
100 -- 500	1.244	31	3	210	25	975	-
500 -- 1000	18	-	-	7	5	6	-
1000 -- 2000	9	-	-	7	2	-	-
2000 -- 5000	10	-	-	-	9	1	-
5000 ed oltre	35	-	-	-	22	13	-
TOTALE	32.952	4.166	285	2.658	9.351	14.571	-
ZONE ALTIMETRICHE							
Montagna	15.587	2.635	177	1.737	4.084	6.289	665
Collina	17.365	1.531	108	921	5.267	8.282	1.256
Pianura	-	-	-	-	-	-	-
TOTALE	32.952	4.166	285	2.658	9.351	14.571	1.921

Tavola 2.45 - Aziende che dispongono di ricoveri per animali, per numero di capi adulti ricoverabili, tipo di ricovero e tipo di impianto

TIPO DI RICOVERO TIPO DI IMPIANTO	NUMERO DI CAPI ADULTI RICOVERABILI								Totale
	Meno di 10	10-50	50 -- 100	100 --500	500 -- 1000	1000 -- 2000	2000 -- 5000	5000 ed oltre	
STALLE PER BOVINI	1.271	2.723	120	21	-	-	-	-	4.135
Con impianti per:									
Alimentazione automatizzata	7	56	11	5	-	-	-	-	79
Abbeveraggio automatizzato	465	1.902	104	17	-	-	-	-	2.488
Sgombero di letame e rimozione rifiuti	29	723	69	12	-	-	-	-	833
Mungitura meccanica	158	991	72	11	-	-	-	-	1.232
STALLE PER EQUINI	241	37	1	1	-	-	-	-	280
Con impianti per:									
Alimentazione automatizzata	3	-	-	-	-	-	-	-	3
Abbeveraggio automatizzato	26	3	1	-	-	-	-	-	30
Sgombero di letame e rimozione rifiuti	5	-	-	-	-	-	-	-	5
OVILI	600	1.590	244	202	4	2	-	-	2.642
Con impianti per:									
Alimentazione automatizzata	-	3	-	2	-	1	-	-	6
Abbeveraggio automatizzato	10	93	35	59	1	2	-	-	200
Sgombero di letame e rimozione rifiuti	4	8	7	12	-	-	-	-	31
Mungitura meccanica	2	3	1	15	1	1	-	-	23
PORCILAIE	8.777	471	34	23	5	1	2	2	9.315
Con impianti per:									
Alimentazione automatizzata	15	3	1	3	3	-	1	2	28
Abbeveraggio automatizzato	312	80	10	15	4	1	1	2	425
Sgombero di letame e rimozione rifiuti	24	7	4	9	4	1	1	2	52
Depurazione liquami	27	2	4	4	2	1	1	2	43
POLLAI	175	9.761	3.640	935	6	-	1	11	14.529
Con impianti per:									
Alimentazione automatizzata	-	6	7	4	-	-	-	10	27
Abbeveraggio automatizzato	2	28	28	60	1	-	-	11	130
Sgombero di letame e rimozione rifiuti	-	23	5	2	-	-	-	4	34

Tavola 2.46 - Aziende che utilizzano mezzi meccanici aziendali ed extraziendali per titolo di possesso dei mezzi meccanici, tipo di mezzo utilizzato e zona altimetrica

MEZZI MECCANICI	Totale aziende	DI PROPRIETÀ SOLO DELL'AZIENDA			In comproprietà	Forniti da terzi
		Aziende	NUMERO MEZZI			
			Totale	Di età inferiore a 10 anni		
TOTALE						
TOTALE	31.202	22.081	-	-	1.377	20.028
Trattrici	26.603	15.269	20.745	3.764	947	11.358
Di potenza inferiore a 40 Kw	8.688	5.306	5.650	737	282	3.336
Da 40 Kw a meno di 60 Kw	13.915	8.027	9.521	1.772	451	5.775
Da 60 Kw a meno di 100 Kw	6.319	4.070	5.123	1.126	245	2.232
Di 100 Kw e oltre	572	415	451	129	58	166
Motocoltivatori, motozappe, motofresatrici e motofalciatrici	19.260	16.236	20.574	2.361	548	3.115
Mietitrebbiatrici	10.485	555	628	58	78	10.103
Macchine per la raccolta completamente automatizzata di:						
Pomodoro da industria	3	1	1	-	-	2
Patata	104	22	23	6	-	82
Altri prodotti	613	200	229	18	13	411
Apparecchi meccanici distribuzione dei prodotti fitoiatrici	10.024	7.779	7.872	828	398	2.044
Macchine per la fertilizzazione	5.007	3.506	3.587	402	235	1.391
Altri mezzi meccanici	4.575	3.017	-	-	145	1.561
MONTAGNA						
TOTALE	13.585	8.744	-	-	579	9.747
Trattrici	11.601	5.875	8.204	1.579	366	5.825
Di potenza inferiore a 40 Kw	3.073	1.450	1.522	213	52	1.645
Da 40 Kw a meno di 60 Kw	5.656	2.991	3.559	659	166	2.648
Da 60 Kw a meno di 100 Kw	3.745	2.235	2.780	612	155	1.503
Di 100 Kw e oltre	457	324	343	95	54	142
Motocoltivatori, motozappe, motofresatrici e motofalciatrici	8.994	6.940	9.285	1.188	276	2.125
Mietitrebbiatrici	4.865	345	382	37	52	4.637
Macchine per la raccolta completamente automatizzata di:						
Pomodoro da industria	2	-	-	-	-	2
Patata	104	22	23	6	-	82
Altri prodotti	254	123	139	3	4	127
Apparecchi meccanici distribuzione dei prodotti fitoiatrici	3.264	2.376	2.397	186	106	853
Macchine per la fertilizzazione	2.112	1.203	1.239	140	122	856
Altri mezzi meccanici	2.534	1.533	-	-	81	979
COLLINA						
TOTALE	17.617	13.337	-	-	798	10.281
Trattrici	15.002	9.394	12.541	2.185	581	5.533
Di potenza inferiore a 40 Kw	5.615	3.856	4.128	524	230	1.691
Da 40 Kw a meno di 60 Kw	8.259	5.036	5.962	1.113	285	3.127
Da 60 Kw a meno di 100 Kw	2.574	1.835	2.343	514	90	729
Di 100 Kw e oltre	115	91	108	34	4	24
Motocoltivatori, motozappe, motofresatrici e motofalciatrici	10.266	9.296	11.289	1.173	272	990
Mietitrebbiatrici	5.620	210	246	21	26	5.466
Macchine per la raccolta completamente automatizzata di:						
Pomodoro da industria	1	1	1	-	-	-
Patata	-	-	-	-	-	-
Altri prodotti	359	77	90	15	9	284
Apparecchi meccanici distribuzione dei prodotti fitoiatrici	6.760	5.403	5.475	642	292	1.191
Macchine per la fertilizzazione	2.895	2.303	2.348	262	113	535
Altri mezzi meccanici	2.041	1.484	-	-	64	582
PIANURA						
TOTALE	-	-	-	-	-	-
Trattrici	-	-	-	-	-	-
Di potenza inferiore a 40 Kw	-	-	-	-	-	-
Da 40 Kw a meno di 60 Kw	-	-	-	-	-	-
Da 60 Kw a meno di 100 Kw	-	-	-	-	-	-
Di 100 Kw e oltre	-	-	-	-	-	-
Motocoltivatori, motozappe, motofresatrici e motofalciatrici	-	-	-	-	-	-
Mietitrebbiatrici	-	-	-	-	-	-
Macchine per la raccolta completamente automatizzata di:						
Pomodoro da industria	-	-	-	-	-	-
Patata	-	-	-	-	-	-
Altri prodotti	-	-	-	-	-	-
Apparecchi meccanici distribuzione dei prodotti fitoiatrici	-	-	-	-	-	-
Macchine per la fertilizzazione	-	-	-	-	-	-
Altri mezzi meccanici	-	-	-	-	-	-

Tavola 2.47 - Aziende che utilizzano mezzi meccanici aziendali ed extraziendali per tipo di possesso, tipo di mezzo utilizzato e zona altimetrica

MEZZI MECCANICI	TIPO DI POSSESSO						
	Solo di proprietà	Solo in comproprietà	Solo forniti da terzi	Di proprietà e in comproprietà	Di proprietà e forniti da terzi	In comproprietà e forniti da terzi	Di proprietà, in comproprietà e forniti da terzi
TOTALE							
Trattrici	14.325	373	10.945	547	386	16	11
<i>Di potenza inferiore a 40 Kw</i>	5.070	143	3.239	139	97	-	-
<i>Da 40 Kw a meno di 60 Kw</i>	7.695	186	5.697	259	72	5	1
<i>Da 60 Kw a meno di 100 Kw</i>	3.849	69	2.174	169	51	6	1
<i>Di 100 Kw e oltre</i>	348	17	140	41	26	-	-
Motocoltivatori, motozappe, motofresatrici e motofalciatrici	15.600	182	2.841	363	271	1	2
Mietitrebbiatrici	313	37	9.884	32	210	9	-
Macchine per la raccolta completamente automatizzata di:							
<i>Pomodoro da industria</i>	1	-	2	-	-	-	-
<i>Patata</i>	22	-	82	-	-	-	-
<i>Altri prodotti</i>	189	7	406	6	5	-	-
Apparecchi meccanici distribuzione dei prodotti fitoiatrici	7.582	273	1.972	125	72	-	-
Macchine per la fertilizzazione	3.381	148	1.353	87	38	-	-
Altri mezzi meccanici	2.869	89	1.469	56	92	-	-
MONTAGNA							
Trattrici	5.426	99	5.621	251	188	6	10
<i>Di potenza inferiore a 40 Kw</i>	1.376	17	1.606	35	39	-	-
<i>Da 40 Kw a meno di 60 Kw</i>	2.843	45	2.620	120	27	-	1
<i>Da 60 Kw a meno di 100 Kw</i>	2.089	49	1.459	104	42	2	-
<i>Di 100 Kw e oltre</i>	261	16	117	38	25	-	-
Motocoltivatori, motozappe, motofresatrici e motofalciatrici	6.596	65	1.988	208	134	1	2
Mietitrebbiatrici	180	26	4.490	22	143	4	-
Macchine per la raccolta completamente automatizzata di:							
<i>Pomodoro da industria</i>	-	-	2	-	-	-	-
<i>Patata</i>	22	-	82	-	-	-	-
<i>Altri prodotti</i>	123	4	127	-	-	-	-
Apparecchi meccanici distribuzione dei prodotti fitoiatrici	2.305	62	826	44	27	-	-
Macchine per la fertilizzazione	1.134	77	832	45	24	-	-
Altri mezzi meccanici	1.474	58	943	23	36	-	-
COLLINA							
Trattrici	8.899	274	5.324	296	198	10	1
<i>Di potenza inferiore a 40 Kw</i>	3.694	126	1.633	104	58	-	-
<i>Da 40 Kw a meno di 60 Kw</i>	4.852	141	3.077	139	45	5	-
<i>Da 60 Kw a meno di 100 Kw</i>	1.760	20	715	65	9	4	1
<i>Di 100 Kw e oltre</i>	87	1	23	3	1	-	-
Motocoltivatori, motozappe, motofresatrici e motofalciatrici	9.004	117	853	155	137	-	-
Mietitrebbiatrici	133	11	5.394	10	67	5	-
Macchine per la raccolta completamente automatizzata di:							
<i>Pomodoro da industria</i>	1	-	-	-	-	-	-
<i>Patata</i>	-	-	-	-	-	-	-
<i>Altri prodotti</i>	66	3	279	6	5	-	-
Apparecchi meccanici distribuzione dei prodotti fitoiatrici	5.277	211	1.146	81	45	-	-
Macchine per la fertilizzazione	2.247	71	521	42	14	-	-
Altri mezzi meccanici	1.395	31	526	33	56	-	-
PIANURA							
Trattrici	-	-	-	-	-	-	-
<i>Di potenza inferiore a 40 Kw</i>	-	-	-	-	-	-	-
<i>Da 40 Kw a meno di 60 Kw</i>	-	-	-	-	-	-	-
<i>Da 60 Kw a meno di 100 Kw</i>	-	-	-	-	-	-	-
<i>Di 100 Kw e oltre</i>	-	-	-	-	-	-	-
Motocoltivatori, motozappe, motofresatrici e motofalciatrici	-	-	-	-	-	-	-
Mietitrebbiatrici	-	-	-	-	-	-	-
Macchine per la raccolta completamente automatizzata di:							
<i>Pomodoro da industria</i>	-	-	-	-	-	-	-
<i>Patata</i>	-	-	-	-	-	-	-
<i>Altri prodotti</i>	-	-	-	-	-	-	-
Apparecchi meccanici distribuzione dei prodotti fitoiatrici	-	-	-	-	-	-	-
Macchine per la fertilizzazione	-	-	-	-	-	-	-
Altri mezzi meccanici	-	-	-	-	-	-	-

Tavola 2.48 - Aziende che utilizzano mezzi meccanici di proprietà dell'azienda e relativo numero di mezzi per classe di superficie agricola utilizzata (SAU) e tipo di mezzo utilizzato

MEZZI MECCANICI	CLASSI DI SUPERFICIE AGRICOLA UTILIZZATA (in ettari)									Totale
	Senza superficie	Meno di 1	1 -- 2	2 -- 5	5 -- 10	10 -- 20	20 -- 50	50 -- 100	100 ed oltre	
AZIENDE										
Trattrici	9	2.512	2.739	4.504	3.159	1.780	507	51	8	15.269
Di potenza inferiore a 40 Kw	2	1.499	1.273	1.499	694	282	54	3	-	5.306
Da 40 Kw a meno di 60 Kw	5	861	1.262	2.576	1.952	1.075	272	22	2	8.027
Da 60 Kw a meno di 100 Kw	3	177	309	909	1.255	1.014	357	39	7	4.070
Di 100 Kw e oltre	2	15	17	55	90	123	93	17	3	415
Motocoltivatori, motozappe, motofresatrici e motofalciatrici	8	4.741	2.926	3.960	2.676	1.502	391	27	5	16.236
Mietitrebbiatrici	-	40	43	102	125	155	80	8	2	555
Macchine per la raccolta automatizzata di:										
Pomodoro da industria	-	-	-	-	-	1	-	-	-	1
Patata	-	14	4	3	1	-	-	-	-	22
Altri prodotti	-	3	4	42	78	56	15	2	-	200
Apparecchi meccanici distribuzione dei prodotti fitoiatrici	2	1.712	1.515	2.301	1.303	701	211	31	3	7.779
Macchine per la fertilizzazione	-	157	289	941	1.084	729	267	36	3	3.506
Altri mezzi meccanici	19	474	400	669	630	597	205	21	2	3.017
NUMERO DI MEZZI										
Trattrici	13	2.606	2.975	5.586	4.941	3.352	1.113	138	21	20.745
Di potenza inferiore a 40 Kw	2	1.519	1.310	1.620	788	342	65	4	-	5.650
Da 40 Kw a meno di 60 Kw	6	879	1.317	2.893	2.475	1.502	407	39	3	9.521
Da 60 Kw a meno di 100 Kw	3	193	331	1.015	1.584	1.377	537	69	14	5.123
Di 100 Kw e oltre	2	15	17	58	94	131	104	26	4	451
Motocoltivatori, motozappe, motofresatrici e motofalciatrici	9	5.026	3.353	5.186	3.945	2.362	647	38	8	20.574
Mietitrebbiatrici	-	43	51	114	139	173	96	10	2	628
Macchine per la raccolta automatizzata di:										
Pomodoro da industria	-	-	-	-	-	1	-	-	-	1
Patata	-	15	4	3	1	-	-	-	-	23
Altri prodotti	-	3	4	49	85	64	20	4	-	229
Apparecchi meccanici distribuzione dei prodotti fitoiatrici	2	1.717	1.518	2.322	1.319	732	221	38	3	7.872
Macchine per la fertilizzazione	-	160	289	947	1.101	768	280	39	3	3.587

Tavola 2.49 - Aziende che utilizzano i principali mezzi meccanici di proprietà dell'azienda per numero di mezzi e tipo di mezzo utilizzato

MEZZI MECCANICI	NUMERO DI MEZZI DI PROPRIETÀ DELL'AZIENDA							Totale
	1	2	3	4	5	6 E OLTRE		
						Aziende	Numero mezzi	
		TOTALE						
Trattrici	10.825	3.629	645	136	26	8	53	15.269
Di potenza inferiore a 40 Kw	4.982	304	20	-	-	-	-	5.306
Da 40 Kw a meno di 60 Kw	6.688	1.202	123	11	2	1	6	8.027
Da 60 Kw a meno di 100 Kw	3.151	815	81	19	2	2	13	4.070
Di 100 Kw e oltre	387	25	1	1	-	1	7	415
Motocoltivatori, motozappe, motofresatrici e motofalciatrici	12.752	2.815	535	103	20	11	75	16.236
Mietitrebbiatrici	493	53	7	2	-	-	-	555
Macchine per la raccolta completamente automatizzata di:								
Pomodoro da industria	1	-	-	-	-	-	-	1
Patata	21	1	-	-	-	-	-	22
Altri prodotti	173	25	2	-	-	-	-	200
Apparecchi meccanici distribuzione dei prodotti fitoiatrici	7.704	64	9	1	-	1	9	7.779
Macchine per la fertilizzazione	3.434	64	7	1	-	-	-	3.506
		DI ETÀ INFERIORE A 10 ANNI						
Trattrici	2.757	404	51	9	2	-	-	3.223
Di potenza inferiore a 40 Kw	674	30	1	-	-	-	-	705
Da 40 Kw a meno di 60 Kw	1.523	105	9	3	-	-	-	1.640
Da 60 Kw a meno di 100 Kw	907	91	8	2	1	-	-	1.009
Di 100 Kw e oltre	122	2	1	-	-	-	-	125
Motocoltivatori, motozappe, motofresatrici e motofalciatrici	1.876	158	31	8	5	3	19	2.081
Mietitrebbiatrici	40	9	-	-	-	-	-	49
Macchine per la raccolta completamente automatizzata di:								
Pomodoro da industria	-	-	-	-	-	-	-	-
Patata	6	-	-	-	-	-	-	6
Altri prodotti	18	-	-	-	-	-	-	18
Apparecchi meccanici distribuzione dei prodotti fitoiatrici	796	10	4	-	-	-	-	810
Macchine per la fertilizzazione	371	12	1	1	-	-	-	385

Tavola 2.50 - Aziende e relativo numero di giornate di lavoro aziendale per classe di giornate di lavoro, classe di superficie totale e classe di superficie agricola utilizzata (SAU)

CLASSI DI SUPERFICIE TOTALE		CLASSI DI GIORNATE DI LAVORO								Totale
CLASSI DI SAU	Meno di 50	50 -- 100	100 -- 200	200 -- 300	300 -- 500	500 -- 1000	1000 -- 2500	2500 ed oltre		
AZIENDE										
CLASSI DI SUPERFICIE TOTALE (in ettari)										
Senza superficie	3	1	-	-	-	2	-	-	6	
Meno di 1 ettaro	7.778	2.600	742	171	90	9	1	-	11.391	
1 -- 2	2.475	2.350	1.641	427	226	35	-	-	7.154	
2 -- 3	774	889	1.264	529	289	67	2	-	3.814	
3 -- 5	526	716	1.014	849	662	159	3	1	3.930	
5 -- 10	259	381	791	800	1.290	578	16	-	4.115	
10 -- 20	60	86	242	321	831	677	56	-	2.273	
20 -- 30	10	9	29	48	171	218	33	1	519	
30 -- 50	8	2	18	22	50	83	20	1	204	
50 -- 100	10	-	3	5	15	33	7	2	75	
100 ed oltre	25	1	1	4	2	7	4	5	49	
TOTALE	11.928	7.035	5.745	3.176	3.626	1.868	142	10	33.530	
CLASSI DI SAU (in ettari)										
Senza superficie	155	10	5	3	2	5	2	2	184	
Meno di 1 ettaro	9.028	3.535	1.183	256	119	10	1	-	14.132	
1 -- 2	1.692	2.038	1.734	558	278	46	3	-	6.349	
2 -- 3	489	653	1.160	546	367	78	-	1	3.294	
3 -- 5	323	463	876	821	711	190	6	-	3.390	
5 -- 10	177	270	587	705	1.266	626	15	-	3.646	
10 -- 20	40	59	171	235	712	636	64	1	1.918	
20 -- 30	2	5	17	31	122	174	24	-	375	
30 -- 50	3	1	11	16	36	72	22	1	162	
50 -- 100	12	-	-	4	12	26	4	3	61	
100 ed oltre	7	1	1	1	1	5	1	2	19	
TOTALE	11.928	7.035	5.745	3.176	3.626	1.868	142	10	33.530	
GIORNATE DI LAVORO AZIENDALE										
CLASSI DI SUPERFICIE TOTALE (in ettari)										
Senza superficie	30	80	-	-	-	1.150	-	-	1.260	
Meno di 1 ettaro	184.130	163.574	92.994	38.095	31.528	5.310	1.280	-	516.911	
1 -- 2	64.427	158.715	210.944	97.686	78.750	20.451	-	-	630.973	
2 -- 3	20.432	60.528	175.028	121.281	104.101	38.542	3.886	-	523.798	
3 -- 5	13.909	48.918	143.060	200.279	238.792	95.241	3.132	5.116	748.447	
5 -- 10	6.809	26.053	110.031	191.513	481.427	353.910	17.581	-	1.187.324	
10 -- 20	1.481	5.809	35.082	77.212	319.436	422.369	65.482	-	926.871	
20 -- 30	191	600	4.257	11.645	66.608	141.739	40.302	2.500	267.842	
30 -- 50	161	108	2.597	5.530	19.649	53.416	25.206	5.668	112.335	
50 -- 100	230	-	360	1.110	6.013	21.237	8.718	5.750	43.418	
100 ed oltre	345	70	100	880	612	4.910	7.284	63.496	77.697	
TOTALE	292.145	464.455	774.453	745.231	1.346.916	1.158.275	172.871	82.530	5.036.876	
CLASSI DI SAU (in ettari)										
Senza superficie	2.020	641	620	720	835	3.214	4.056	20.280	32.386	
Meno di 1 ettaro	218.293	223.723	148.241	57.165	41.472	5.912	1.280	-	696.086	
1 -- 2	44.495	140.790	225.976	127.782	97.102	26.531	5.246	-	667.922	
2 -- 3	12.789	44.771	163.377	125.836	132.292	45.985	-	5.116	530.166	
3 -- 5	8.537	31.581	124.222	194.884	257.757	112.991	6.746	-	736.718	
5 -- 10	4.617	18.520	83.345	168.991	474.479	384.217	15.967	-	1.150.136	
10 -- 20	956	3.959	24.418	57.159	275.559	399.010	77.591	2.500	841.152	
20 -- 30	50	350	2.464	7.554	48.075	112.331	28.151	-	198.975	
30 -- 50	30	50	1.690	4.010	14.070	47.876	27.506	5.668	100.900	
50 -- 100	268	-	-	910	4.963	16.778	5.254	9.775	37.948	
100 ed oltre	90	70	100	220	312	3.430	1.074	39.191	44.487	
TOTALE	292.145	464.455	774.453	745.231	1.346.916	1.158.275	172.871	82.530	5.036.876	

Tavola 2.51 - Aziende e relativo numero di giornate di lavoro aziendale per classe di giornate di lavoro, forma di conduzione e zona altimetrica

FORME DI CONDUZIONE ZONE ALTIMETRICHE	CLASSI DI GIORNATE DI LAVORO								Totale
	Meno di 50	50--100	100--200	200--300	300--500	500--1000	1000--2500	2500 ed oltre	
AZIENDE									
FORME DI CONDUZIONE									
Conduzione diretta del coltivatore	11.717	6.962	5.657	3.144	3.585	1.827	125	2	33.019
Con solo manodopera familiare	10.555	6.093	4.938	2.756	3.128	1.484	53	-	29.007
Con manodopera familiare prevalente	851	597	533	334	404	305	62	-	3.086
Con manodopera extrafamiliare prevalente	311	272	186	54	53	38	10	2	926
Conduzione con salariati	200	65	81	31	39	40	17	8	481
Conduzione a colonia parziaria appoderata	8	8	7	1	2	1	-	-	27
Altra forma di conduzione	3	-	-	-	-	-	-	-	3
TOTALE	11.928	7.035	5.745	3.176	3.626	1.868	142	10	33.530
ZONE ALTIMETRICHE									
Montagna	5.268	3.055	2.341	1.364	1.803	922	49	4	14.806
Collina	6.660	3.980	3.404	1.812	1.823	946	93	6	18.724
Pianura	-	-	-	-	-	-	-	-	-
TOTALE	11.928	7.035	5.745	3.176	3.626	1.868	142	10	33.530
GIORNATE DI LAVORO AZIENDALE									
FORME DI CONDUZIONE									
Conduzione diretta del coltivatore	287.794	459.588	762.696	737.616	1.331.336	1.130.028	146.779	5.350	4.861.187
Con solo manodopera familiare	254.827	399.363	664.189	643.916	1.158.765	904.623	60.093	-	4.085.776
Con manodopera familiare prevalente	24.336	41.666	73.434	80.893	152.735	200.272	72.027	-	645.363
Con manodopera extrafamiliare prevalente	8.631	18.559	25.073	12.807	19.836	25.133	14.659	5.350	130.048
Conduzione con salariati	4.101	4.306	10.945	7.405	14.780	27.337	26.092	77.180	172.146
Conduzione a colonia parziaria appoderata	220	561	812	210	800	910	-	-	3.513
Altra forma di conduzione	30	-	-	-	-	-	-	-	30
TOTALE	292.145	464.455	774.453	745.231	1.346.916	1.158.275	172.871	82.530	5.036.876
ZONE ALTIMETRICHE									
Montagna	126.602	203.323	315.428	321.855	677.625	562.527	60.266	53.011	2.320.637
Collina	165.543	261.132	459.025	423.376	669.291	595.748	112.605	29.519	2.716.239
Pianura	-	-	-	-	-	-	-	-	-
TOTALE	292.145	464.455	774.453	745.231	1.346.916	1.158.275	172.871	82.530	5.036.876

Tavola 2.52 - Aziende per categoria di manodopera familiare, classe di superficie totale, classe di superficie agricola utilizzata (SAU) e sesso

		FAMILIARI E PARENTI DEL CONDUTTORE					
CLASSI DI SUPERFICIE TOTALE CLASSI DI SAU	Conduttore	CONIUGE		ALTRI FAMILIARI DEL CONDUTTORE		Parenti del conduttore	Totale
		Totale	Di cui che lavora in azienda	Totale	Di cui che lavorano in azienda		
TOTALE							
CLASSI DI SUPERFICIE TOTALE (in ettari)							
Senza superficie	6	4	2	3	2	-	6
Meno di 1 ettaro	11.386	6.753	5.467	4.275	1.085	446	11.386
1 -- 2	7.148	4.697	4.066	3.129	1.080	336	7.148
2 -- 3	3.808	2.678	2.391	1.809	755	225	3.808
3 -- 5	3.923	2.923	2.691	2.073	941	214	3.923
5 -- 10	4.109	3.246	3.042	2.457	1.268	282	4.109
10 -- 20	2.266	1.885	1.781	1.531	901	169	2.266
20 -- 30	512	426	417	350	221	40	512
30 -- 50	197	143	133	142	82	22	197
50 -- 100	69	50	45	48	25	5	69
100 ed oltre	15	8	8	7	4	1	15
TOTALE	33.439	22.813	20.043	15.824	6.364	1.740	33.439
CLASSI DI SAU (in ettari)							
Senza superficie	158	71	34	56	11	1	158
Meno di 1 ettaro	14.125	8.470	6.950	5.417	1.440	564	14.125
1 -- 2	6.343	4.292	3.757	2.863	1.087	315	6.343
2 -- 3	3.287	2.404	2.182	1.646	713	189	3.287
3 -- 5	3.383	2.610	2.418	1.871	875	210	3.383
5 -- 10	3.639	2.900	2.735	2.237	1.203	264	3.639
10 -- 20	1.914	1.604	1.519	1.319	780	147	1.914
20 -- 30	373	305	301	257	163	28	373
30 -- 50	156	115	109	118	71	17	156
50 -- 100	52	36	32	35	19	4	52
100 ed oltre	9	6	6	5	2	1	9
TOTALE	33.439	22.813	20.043	15.824	6.364	1.740	33.439
MASCHI							
CLASSI DI SUPERFICIE TOTALE (in ettari)							
Senza superficie	3	2	2	3	2	-	5
Meno di 1 ettaro	7.111	2.067	1.760	3.179	793	357	9.728
1 -- 2	4.674	1.368	1.197	2.327	798	263	6.394
2 -- 3	2.549	743	666	1.358	561	163	3.476
3 -- 5	2.638	879	798	1.571	676	161	3.686
5 -- 10	2.865	926	846	1.918	952	202	3.966
10 -- 20	1.693	451	406	1.225	690	130	2.207
20 -- 30	423	70	67	288	178	32	502
30 -- 50	163	22	21	116	67	19	193
50 -- 100	58	5	4	38	19	3	66
100 ed oltre	14	1	1	6	4	1	15
TOTALE	22.191	6.534	5.768	12.029	4.740	1.331	30.238
CLASSI DI SAU (in ettari)							
Senza superficie	106	17	11	43	10	-	128
Meno di 1 ettaro	8.963	2.474	2.116	4.036	1.063	450	12.150
1 -- 2	4.147	1.279	1.127	2.106	792	237	5.728
2 -- 3	2.194	715	646	1.247	522	142	3.044
3 -- 5	2.268	802	731	1.455	647	148	3.218
5 -- 10	2.556	816	745	1.740	892	198	3.516
10 -- 20	1.459	366	330	1.061	610	116	1.875
20 -- 30	312	47	45	213	130	22	365
30 -- 50	130	16	16	96	58	15	154
50 -- 100	48	1	-	28	14	2	51
100 ed oltre	8	1	1	4	2	1	9
TOTALE	22.191	6.534	5.768	12.029	4.740	1.331	30.238

Tavola 2.52 segue - Aziende per categoria di manodopera familiare, classe di superficie totale, classe di superficie agricola utilizzata (SAU) e sesso

		FAMILIARI E PARENTI DEL CONDUTTORE						
CLASSI DI SUPERFICIE TOTALE CLASSI DI SAU	Conduttore	CONIUGE		ALTRI FAMILIARI DEL CONDUTTORE		Parenti del conduttore	Totale	
		Totale	Di cui che lavora in azienda	Totale	Di cui che lavorano in azienda			
FEMMINE								
CLASSI DI SUPERFICIE TOTALE (in ettari)								
Senza superficie	3	2	-	2	-	-	5	
Meno di 1 ettaro	4.275	4.686	3.707	2.634	445	129	9.260	
1 -- 2	2.474	3.329	2.869	1.875	464	132	6.019	
2 -- 3	1.259	1.935	1.725	1.105	352	110	3.342	
3 -- 5	1.285	2.044	1.893	1.278	482	106	3.493	
5 -- 10	1.244	2.320	2.196	1.534	661	157	3.784	
10 -- 20	573	1.434	1.375	997	506	101	2.125	
20 -- 30	89	356	350	210	110	30	478	
30 -- 50	34	121	112	104	45	13	175	
50 -- 100	11	45	41	28	9	4	59	
100 ed oltre	1	7	7	6	2	-	9	
TOTALE	11.248	16.279	14.275	9.773	3.076	782	28.749	
CLASSI DI SAU (in ettari)								
Senza superficie	52	54	23	39	4	1	116	
Meno di 1 ettaro	5.162	5.996	4.834	3.301	585	176	11.554	
1 -- 2	2.196	3.013	2.630	1.753	486	133	5.409	
2 -- 3	1.093	1.689	1.536	989	344	89	2.901	
3 -- 5	1.115	1.808	1.687	1.133	445	112	3.073	
5 -- 10	1.083	2.084	1.990	1.420	645	142	3.363	
10 -- 20	455	1.238	1.189	868	436	96	1.796	
20 -- 30	61	258	256	157	84	19	348	
30 -- 50	26	99	93	89	39	10	141	
50 -- 100	4	35	32	20	7	4	41	
100 ed oltre	1	5	5	4	1	-	7	
TOTALE	11.248	16.279	14.275	9.773	3.076	782	28.749	

Tavola 2.53 - Aziende per categoria di altra manodopera aziendale, classe di superficie totale, classe di superficie agricola utilizzata (SAU) e sesso

	ALTRA MANODOPERA AZIENDALE				
CLASSI DI SUPERFICIE TOTALE CLASSI DI SAU	DIRIGENTI E IMPIEGATI		OPERAI ED ASSIMILATI		Totale
	A tempo indeterminato	A tempo determinato	A tempo indeterminato	A tempo determinato	
TOTALE					
CLASSI DI SUPERFICIE TOTALE (in ettari)					
Meno di 1 ettaro	7	69	14	1.207	1.292
1 -- 2	5	71	19	894	983
2 -- 3	4	39	33	488	554
3 -- 5	8	40	44	477	561
5 -- 10	11	30	58	447	536
10 -- 20	3	24	40	204	261
20 -- 30	3	5	13	75	91
30 -- 50	4	6	3	31	39
50 -- 100	2	5	3	19	27
100 ed oltre	7	7	3	28	38
TOTALE	54	296	230	3.870	4.382
CLASSI DI SAU (in ettari)					
Senza superficie	7	7	3	26	35
Meno di 1 ettaro	8	105	26	1.479	1.611
1 -- 2	6	67	31	855	948
2 -- 3	6	26	36	451	509
3 -- 5	12	23	38	407	476
5 -- 10	4	33	48	367	445
10 -- 20	4	18	36	182	229
20 -- 30	1	6	5	52	63
30 -- 50	3	3	2	27	31
50 -- 100	3	4	3	16	23
100 ed oltre	-	4	2	8	12
TOTALE	54	296	230	3.870	4.382
MASCHI					
CLASSI DI SUPERFICIE TOTALE (in ettari)					
Meno di 1 ettaro	7	64	11	1.106	1.184
1 -- 2	3	49	13	760	821
2 -- 3	3	32	16	376	421
3 -- 5	7	31	20	342	395
5 -- 10	8	16	18	282	320
10 -- 20	3	8	15	118	137
20 -- 30	3	2	7	50	57
30 -- 50	4	5	3	23	31
50 -- 100	-	4	2	16	22
100 ed oltre	7	6	3	28	37
TOTALE	45	217	108	3.101	3.425
CLASSI DI SAU (in ettari)					
Senza superficie	6	7	3	26	35
Meno di 1 ettaro	8	90	20	1.349	1.461
1 -- 2	5	51	16	720	785
2 -- 3	5	20	15	339	374
3 -- 5	9	15	14	277	313
5 -- 10	3	16	18	218	252
10 -- 20	4	6	15	97	113
20 -- 30	1	2	1	33	36
30 -- 50	3	2	2	19	23
50 -- 100	1	4	2	15	21
100 ed oltre	-	4	2	8	12
TOTALE	45	217	108	3.101	3.425

Tavola 2.53 segue - Aziende per categoria di altra manodopera aziendale, classe di superficie totale, classe di superficie agricola utilizzata (SAU) e sesso

	ALTRA MANODOPERA AZIENDALE				
CLASSI DI SUPERFICIE TOTALE CLASSI DI SAU	DIRIGENTI E IMPIEGATI		OPERAI ED ASSIMILATI		Totale
	A tempo indeterminato	A tempo determinato	A tempo indeterminato	A tempo determinato	
FEMMINE					
CLASSI DI SUPERFICIE TOTALE (in ettari)					
Meno di 1 ettaro	-	20	4	374	397
1 -- 2	2	37	6	436	480
2 -- 3	2	23	20	292	332
3 -- 5	2	22	32	311	366
5 -- 10	4	21	46	352	418
10 -- 20	1	20	30	154	199
20 -- 30	1	4	10	63	77
30 -- 50	-	2	1	21	24
50 -- 100	2	3	2	11	17
100 ed oltre	1	1	1	3	5
TOTALE	15	153	152	2.017	2.315
CLASSI DI SAU (in ettari)					
Senza superficie	3	-	1	4	7
Meno di 1 ettaro	-	38	7	462	506
1 -- 2	2	32	17	452	498
2 -- 3	2	18	26	284	326
3 -- 5	4	16	29	300	349
5 -- 10	1	25	37	291	350
10 -- 20	1	16	28	152	191
20 -- 30	-	4	4	44	52
30 -- 50	-	2	1	21	24
50 -- 100	2	2	2	6	11
100 ed oltre	-	-	-	1	1
TOTALE	15	153	152	2.017	2.315

Tavola 2.54 - Giornate di lavoro aziendale per categoria di manodopera familiare, classe di superficie totale, classe di superficie agricola utilizzata (SAU) e sesso

CLASSI DI SUPERFICIE TOTALE CLASSI DI SAU	FAMILIARI E PARENTI DEL CONDUTTORE				
	Conduttore				Totale
		Coniuge	Altri familiari del conduttore	Parenti del conduttore	
TOTALE					
CLASSI DI SUPERFICIE TOTALE (in ettari)					
Senza superficie	490	170	600	-	1.260
Meno di 1 ettaro	337.082	120.072	29.684	10.466	497.304
1 -- 2	381.473	159.846	45.988	13.982	601.289
2 -- 3	303.195	134.172	44.955	13.583	495.905
3 -- 5	421.799	201.534	69.259	15.819	708.411
5 -- 10	639.029	323.822	141.255	26.106	1.130.212
10 -- 20	458.173	261.338	136.397	21.688	877.596
20 -- 30	115.664	75.326	41.352	8.891	241.233
30 -- 50	45.415	25.141	20.254	3.970	94.780
50 -- 100	15.095	9.615	4.540	2.440	31.690
100 ed oltre	2.988	1.450	1.630	200	6.268
TOTALE	2.720.403	1.312.486	535.914	117.145	4.685.948
CLASSI DI SAU (in ettari)					
Senza superficie	2.752	512	751	2	4.017
Meno di 1 ettaro	450.296	163.506	41.403	14.188	669.393
1 -- 2	392.317	170.088	51.970	15.531	629.906
2 -- 3	302.069	137.405	47.171	12.456	499.101
3 -- 5	414.169	199.359	71.127	15.307	699.962
5 -- 10	611.232	319.546	141.286	25.920	1.097.984
10 -- 20	407.264	234.121	128.447	21.110	790.942
20 -- 30	88.561	57.398	30.840	6.551	183.350
30 -- 50	38.470	22.566	19.229	3.490	83.755
50 -- 100	11.563	6.935	3.010	2.390	23.898
100 ed oltre	1.710	1.050	680	200	3.640
TOTALE	2.720.403	1.312.486	535.914	117.145	4.685.948
MASCHI					
CLASSI DI SUPERFICIE TOTALE (in ettari)					
Senza superficie	320	170	600	-	1.090
Meno di 1 ettaro	216.143	39.496	18.719	7.509	281.867
1 -- 2	252.983	41.682	30.297	9.461	334.423
2 -- 3	202.985	31.290	28.777	7.899	270.951
3 -- 5	281.464	44.221	40.903	9.719	376.307
5 -- 10	448.304	59.431	85.583	15.350	608.668
10 -- 20	348.735	40.537	84.437	11.640	485.349
20 -- 30	98.568	7.775	29.765	4.445	140.553
30 -- 50	38.636	2.157	12.335	2.250	55.378
50 -- 100	13.245	610	3.210	650	17.715
100 ed oltre	2.968	10	900	200	4.078
TOTALE	1.904.351	267.379	335.526	69.123	2.576.379
CLASSI DI SAU (in ettari)					
Senza superficie	2.094	254	710	-	3.058
Meno di 1 ettaro	292.667	49.341	26.810	10.288	379.106
1 -- 2	260.612	43.296	33.284	9.843	347.035
2 -- 3	200.056	33.640	30.173	7.389	271.258
3 -- 5	276.342	41.921	42.795	8.996	370.054
5 -- 10	434.477	57.068	85.556	15.324	592.425
10 -- 20	316.830	34.147	80.542	11.273	442.792
20 -- 30	76.174	5.630	21.116	3.230	106.150
30 -- 50	32.696	2.072	12.180	1.980	48.928
50 -- 100	10.713	-	1.960	600	13.273
100 ed oltre	1.690	10	400	200	2.300
TOTALE	1.904.351	267.379	335.526	69.123	2.576.379

Tavola 2.54 segue - Giornate di lavoro aziendale per categoria di manodopera familiare, classe di superficie totale, classe di superficie agricola utilizzata (SAU) e sesso

CLASSI DI SUPERFICIE TOTALE CLASSI DI SAU	Conduttore	FAMILIARI E PARENTI DEL CONDUTTORE			Totale
		Coniuge	Altri familiari del conduttore	Parenti del conduttore	
FEMMINE					
CLASSI DI SUPERFICIE TOTALE (in ettari)					
Senza superficie	170	-	-	-	170
Meno di 1 ettaro	120.939	80.576	10.965	2.957	215.437
1 -- 2	128.490	118.164	15.691	4.521	266.866
2 -- 3	100.210	102.882	16.178	5.684	224.954
3 -- 5	140.335	157.313	28.356	6.100	332.104
5 -- 10	190.725	264.391	55.672	10.756	521.544
10 -- 20	109.438	220.801	51.960	10.048	392.247
20 -- 30	17.096	67.551	11.587	4.446	100.680
30 -- 50	6.779	22.984	7.919	1.720	39.402
50 -- 100	1.850	9.005	1.330	1.790	13.975
100 ed oltre	20	1.440	730	-	2.190
TOTALE	816.052	1.045.107	200.388	48.022	2.109.569
CLASSI DI SAU (in ettari)					
Senza superficie	658	258	41	2	959
Meno di 1 ettaro	157.629	114.165	14.593	3.900	290.287
1 -- 2	131.705	126.792	18.686	5.688	282.871
2 -- 3	102.013	103.765	16.998	5.067	227.843
3 -- 5	137.827	157.438	28.332	6.311	329.908
5 -- 10	176.755	262.478	55.730	10.596	505.559
10 -- 20	90.434	199.974	47.905	9.837	348.150
20 -- 30	12.387	51.768	9.724	3.321	77.200
30 -- 50	5.774	20.494	7.049	1.510	34.827
50 -- 100	850	6.935	1.050	1.790	10.625
100 ed oltre	20	1.040	280	-	1.340
TOTALE	816.052	1.045.107	200.388	48.022	2.109.569

Tavola 2.55 - Giornate di lavoro aziendale per categoria di altra manodopera aziendale, classe di superficie totale, classe di superficie agricola utilizzata (SAU) e sesso

ALTRA MANODOPERA AZIENDALE					
CLASSI DI SUPERFICIE TOTALE CLASSI DI SAU	DIRIGENTI E IMPIEGATI		OPERAI E ASSIMILATI		Totale
	A tempo indeterminato	A tempo determinato	A tempo indeterminato	A tempo determinato	
TOTALE					
CLASSI DI SUPERFICIE TOTALE (in ettari)					
Meno di 1 ettaro	94	1.147	685	17.681	19.607
1 -- 2	391	2.851	1.241	25.201	29.684
2 -- 3	971	1.443	5.152	20.327	27.893
3 -- 5	1.565	5.257	6.658	26.556	40.036
5 -- 10	1.404	2.705	7.862	45.141	57.112
10 -- 20	650	4.018	7.727	36.880	49.275
20 -- 30	512	1.108	4.218	20.771	26.609
30 -- 50	1.246	1.677	5.455	9.177	17.555
50 -- 100	320	1.804	853	8.751	11.728
100 ed oltre	2.303	51.127	1.764	16.235	71.429
TOTALE	9.456	73.137	41.615	226.720	350.928
CLASSI DI SAU (in ettari)					
Senza superficie	2.434	12.322	2.628	10.985	28.369
Meno di 1 ettaro	99	2.068	1.307	23.219	26.693
1 -- 2	1.221	2.986	5.204	28.605	38.016
2 -- 3	1.497	3.861	5.643	20.064	31.065
3 -- 5	1.443	1.825	5.054	28.434	36.756
5 -- 10	142	3.377	7.027	41.606	52.152
10 -- 20	1.044	3.310	7.226	38.630	50.210
20 -- 30	200	1.060	834	13.531	15.625
30 -- 50	1.046	663	5.155	10.281	17.145
50 -- 100	330	2.062	853	10.805	14.050
100 ed oltre	-	39.603	684	560	40.847
TOTALE	9.456	73.137	41.615	226.720	350.928
MASCHI					
CLASSI DI SUPERFICIE TOTALE (in ettari)					
Meno di 1 ettaro	94	831	467	12.613	14.005
1 -- 2	65	1.323	886	15.592	17.866
2 -- 3	640	832	3.058	11.054	15.584
3 -- 5	1.425	4.089	3.206	12.787	21.507
5 -- 10	300	1.122	2.485	16.944	20.851
10 -- 20	400	1.292	2.848	15.727	20.267
20 -- 30	270	524	2.651	6.874	10.319
30 -- 50	1.246	1.175	5.293	3.960	11.674
50 -- 100	-	902	500	4.199	5.601
100 ed oltre	2.033	50.923	1.224	7.037	61.217
TOTALE	6.473	63.013	22.618	106.787	198.891
CLASSI DI SAU (in ettari)					
Senza superficie	1.647	12.322	2.088	2.008	18.065
Meno di 1 ettaro	99	1.362	916	16.439	18.816
1 -- 2	890	1.460	3.493	17.760	23.603
2 -- 3	1.406	3.283	3.260	9.999	17.948
3 -- 5	341	808	1.683	13.951	16.783
5 -- 10	40	1.386	2.223	14.557	18.206
10 -- 20	794	1.014	2.478	15.023	19.309
20 -- 30	200	352	300	4.896	5.748
30 -- 50	1.046	161	4.993	4.117	10.317
50 -- 100	10	1.262	500	7.627	9.399
100 ed oltre	-	39.603	684	410	40.697
TOTALE	6.473	63.013	22.618	106.787	198.891

Tavola 2.55 segue - Giornate di lavoro aziendale per categoria di altra manodopera aziendale, classe di superficie totale, classe di superficie agricola utilizzata (SAU) e sesso

ALTRA MANODOPERA AZIENDALE					
CLASSI DI SUPERFICIE TOTALE CLASSI DI SAU	DIRIGENTI E IMPIEGATI		OPERAI E ASSIMILATI		Totale
	A tempo indeterminato	A tempo determinato	A tempo indeterminato	A tempo determinato	
FEMMINE					
CLASSI DI SUPERFICIE TOTALE (in ettari)					
Meno di 1 ettaro	-	316	218	5.068	5.602
1 -- 2	326	1.528	355	9.609	11.818
2 -- 3	331	611	2.094	9.273	12.309
3 -- 5	140	1.168	3.452	13.769	18.529
5 -- 10	1.104	1.583	5.377	28.197	36.261
10 -- 20	250	2.726	4.879	21.153	29.008
20 -- 30	242	584	1.567	13.897	16.290
30 -- 50	-	502	162	5.217	5.881
50 -- 100	320	902	353	4.552	6.127
100 ed oltre	270	204	540	9.198	10.212
TOTALE	2.983	10.124	18.997	119.933	152.037
CLASSI DI SAU (in ettari)					
Senza superficie	787	-	540	8.977	10.304
Meno di 1 ettaro	-	706	391	6.780	7.877
1 -- 2	331	1.526	1.711	10.845	14.413
2 -- 3	91	578	2.383	10.065	13.117
3 -- 5	1.102	1.017	3.371	14.483	19.973
5 -- 10	102	1.991	4.804	27.049	33.946
10 -- 20	250	2.296	4.748	23.607	30.901
20 -- 30	-	708	534	8.635	9.877
30 -- 50	-	502	162	6.164	6.828
50 -- 100	320	800	353	3.178	4.651
100 ed oltre	-	-	-	150	150
TOTALE	2.983	10.124	18.997	119.933	152.037

Tavola 2.56 - Aziende per categoria di manodopera familiare, forma di conduzione, zona altimetrica e sesso

FORME DI CONDUZIONE ZONE ALTIMETRICHE	Conditore	FAMILIARI E PARENTI DEL CONDUTTORE				Parenti del conduttore	Totale
		CONIUGE		ALTRI FAMILIARI DEL CONDUTTORE			
		Totale	Di cui che lavora in azienda	Totale	Di cui che lavorano in azienda		
TOTALE							
FORME DI CONDUZIONE							
Conduzione diretta del coltivatore	33.019	22.581	19.884	15.685	6.312	1.722	33.019
<i>Con solo manodopera familiare</i>	<i>29.007</i>	<i>20.064</i>	<i>17.807</i>	<i>13.842</i>	<i>5.550</i>	<i>1.446</i>	<i>29.007</i>
<i>Con manodopera familiare prevalente</i>	<i>3.086</i>	<i>2.112</i>	<i>1.852</i>	<i>1.547</i>	<i>705</i>	<i>249</i>	<i>3.086</i>
<i>Con manodopera extrafamiliare prevalente</i>	<i>926</i>	<i>405</i>	<i>225</i>	<i>296</i>	<i>57</i>	<i>27</i>	<i>926</i>
Conduzione con salariati	393	215	150	128	49	18	393
Conduzione a colonia parziaria appoderata	27	17	9	11	3	-	27
TOTALE	33.439	22.813	20.043	15.824	6.364	1.740	33.439
ZONE ALTIMETRICHE							
Montagna	14.757	10.094	8.950	7.162	2.810	506	14.757
Collina	18.682	12.719	11.093	8.662	3.554	1.234	18.682
Pianura	-	-	-	-	-	-	-
TOTALE	33.439	22.813	20.043	15.824	6.364	1.740	33.439
MASCHI							
FORME DI CONDUZIONE							
Conduzione diretta del coltivatore	21.923	6.480	5.731	11.931	4.701	1.317	29.897
<i>Con solo manodopera familiare</i>	<i>19.276</i>	<i>5.840</i>	<i>5.192</i>	<i>10.547</i>	<i>4.123</i>	<i>1.116</i>	<i>26.405</i>
<i>Con manodopera familiare prevalente</i>	<i>2.087</i>	<i>535</i>	<i>480</i>	<i>1.184</i>	<i>533</i>	<i>181</i>	<i>2.790</i>
<i>Con manodopera extrafamiliare prevalente</i>	<i>560</i>	<i>105</i>	<i>59</i>	<i>200</i>	<i>45</i>	<i>20</i>	<i>702</i>
Conduzione con salariati	249	50	35	90	36	14	316
Conduzione a colonia parziaria appoderata	19	4	2	8	3	-	25
TOTALE	22.191	6.534	5.768	12.029	4.740	1.331	30.238
ZONE ALTIMETRICHE							
Montagna	9.840	2.822	2.496	5.517	2.110	369	13.295
Collina	12.351	3.712	3.272	6.512	2.630	962	16.943
Pianura	-	-	-	-	-	-	-
TOTALE	22.191	6.534	5.768	12.029	4.740	1.331	30.238
FEMMINE							
FORME DI CONDUZIONE							
Conduzione diretta del coltivatore	11.096	16.101	14.153	9.689	3.048	774	28.406
<i>Con solo manodopera familiare</i>	<i>9.731</i>	<i>14.224</i>	<i>12.615</i>	<i>8.551</i>	<i>2.690</i>	<i>639</i>	<i>25.000</i>
<i>Con manodopera familiare prevalente</i>	<i>999</i>	<i>1.577</i>	<i>1.372</i>	<i>938</i>	<i>336</i>	<i>124</i>	<i>2.706</i>
<i>Con manodopera extrafamiliare prevalente</i>	<i>366</i>	<i>300</i>	<i>166</i>	<i>200</i>	<i>22</i>	<i>11</i>	<i>700</i>
Conduzione con salariati	144	165	115	78	28	8	321
Conduzione a colonia parziaria appoderata	8	13	7	6	-	-	22
TOTALE	11.248	16.279	14.275	9.773	3.076	782	28.749
ZONE ALTIMETRICHE							
Montagna	4.917	7.272	6.454	4.473	1.369	248	12.727
Collina	6.331	9.007	7.821	5.300	1.707	534	16.022
Pianura	-	-	-	-	-	-	-
TOTALE	11.248	16.279	14.275	9.773	3.076	782	28.749

Tavola 2.57 - Aziende per categoria di altra manodopera aziendale, forma di conduzione, zona altimetrica e sesso

FORME DI CONDUZIONE ZONE ALTIMETRICHE	ALTRA MANODOPERA AZIENDALE				Totale
	DIRIGENTI E IMPIEGATI		OPERAI ED ASSIMILATI		
	A tempo indeterminato	A tempo determinato	A tempo indeterminato	A tempo determinato	
TOTALE					
FORME DI CONDUZIONE					
Conduzione diretta del coltivatore	16	273	168	3.589	4.012
Con manodopera familiare prevalente	9	189	99	2.800	3.086
Con manodopera extrafamiliare prevalente	7	84	69	789	926
Conduzione con salariati	38	23	61	266	354
Conduzione a colonia parziaria appoderata	-	-	1	12	13
Altra forma di conduzione	-	-	-	3	3
TOTALE	54	296	230	3.870	4.382
ZONE ALTIMETRICHE					
Montagna	27	142	110	1.272	1.517
Collina	27	154	120	2.598	2.865
Pianura	-	-	-	-	-
TOTALE	54	296	230	3.870	4.382
MASCHI					
FORME DI CONDUZIONE					
Conduzione diretta del coltivatore	11	195	80	2.835	3.104
Con manodopera familiare prevalente	4	125	33	2.170	2.328
Con manodopera extrafamiliare prevalente	7	70	47	665	776
Conduzione con salariati	34	22	27	253	307
Conduzione a colonia parziaria appoderata	-	-	1	10	11
Altra forma di conduzione	-	-	-	3	3
TOTALE	45	217	108	3.101	3.425
ZONE ALTIMETRICHE					
Montagna	20	115	49	1.064	1.227
Collina	25	102	59	2.037	2.198
Pianura	-	-	-	-	-
TOTALE	45	217	108	3.101	3.425
FEMMINE					
FORME DI CONDUZIONE					
Conduzione diretta del coltivatore	6	148	104	1.870	2.111
Con manodopera familiare prevalente	5	105	73	1.429	1.604
Con manodopera extrafamiliare prevalente	1	43	31	441	507
Conduzione con salariati	9	5	47	141	197
Conduzione a colonia parziaria appoderata	-	-	1	6	7
Altra forma di conduzione	-	-	-	-	-
TOTALE	15	153	152	2.017	2.315
ZONE ALTIMETRICHE					
Montagna	10	65	77	530	667
Collina	5	88	75	1.487	1.648
Pianura	-	-	-	-	-
TOTALE	15	153	152	2.017	2.315

Tavola 2.58 - Giornate di lavoro aziendale per categoria di manodopera familiare, forma di conduzione, zona altimetrica e sesso

FORME DI CONDUZIONE ZONE ALTIMETRICHE	Conduttore	FAMILIARI E PARENTI DEL CONDUTTORE			Totale
		Coniuge	Altri familiari del conduttore	Parenti del conduttore	
TOTALE					
FORME DI CONDUZIONE					
Conduzione diretta del coltivatore	2.695.753	1.300.310	532.202	116.048	4.644.313
Con solo manodopera familiare	2.377.796	1.154.915	459.493	93.572	4.085.776
Con manodopera familiare prevalente	290.619	138.740	69.879	20.179	519.417
Con manodopera extrafamiliare prevalente	27.338	6.655	2.830	2.297	39.120
Conduzione con salariati	23.563	11.595	3.622	1.097	39.877
Conduzione a colonia parziaria appoderata	1.087	581	90	-	1.758
Altra forma di conduzione	-	-	-	-	-
TOTALE	2.720.403	1.312.486	535.914	117.145	4.685.948
ZONE ALTIMETRICHE					
Montagna	1.272.132	630.243	244.874	35.814	2.183.063
Collina	1.448.271	682.243	291.040	81.331	2.502.885
Pianura	-	-	-	-	-
TOTALE	2.720.403	1.312.486	535.914	117.145	4.685.948
MASCHI					
FORME DI CONDUZIONE					
Conduzione diretta del coltivatore	1.885.933	265.652	333.249	68.593	2.553.427
Con solo manodopera familiare	1.649.858	241.779	287.474	56.848	2.235.959
Con manodopera familiare prevalente	216.826	22.755	43.857	10.893	294.331
Con manodopera extrafamiliare prevalente	19.249	1.118	1.918	852	23.137
Conduzione con salariati	17.635	1.687	2.187	530	22.039
Conduzione a colonia parziaria appoderata	783	40	90	-	913
Altra forma di conduzione	-	-	-	-	-
TOTALE	1.904.351	267.379	335.526	69.123	2.576.379
ZONE ALTIMETRICHE					
Montagna	908.004	117.064	153.002	20.140	1.198.210
Collina	996.347	150.315	182.524	48.983	1.378.169
Pianura	-	-	-	-	-
TOTALE	1.904.351	267.379	335.526	69.123	2.576.379
FEMMINE					
FORME DI CONDUZIONE					
Conduzione diretta del coltivatore	809.820	1.034.658	198.953	47.455	2.090.886
Con solo manodopera familiare	727.938	913.136	172.019	36.724	1.849.817
Con manodopera familiare prevalente	73.793	115.985	26.022	9.286	225.086
Con manodopera extrafamiliare prevalente	8.089	5.537	912	1.445	15.983
Conduzione con salariati	5.928	9.908	1.435	567	17.838
Conduzione a colonia parziaria appoderata	304	541	-	-	845
Altra forma di conduzione	-	-	-	-	-
TOTALE	816.052	1.045.107	200.388	48.022	2.109.569
ZONE ALTIMETRICHE					
Montagna	364.128	513.179	91.872	15.674	984.853
Collina	451.924	531.928	108.516	32.348	1.124.716
Pianura	-	-	-	-	-
TOTALE	816.052	1.045.107	200.388	48.022	2.109.569

Tavola 2.59 - Giornate di lavoro aziendale per categoria di altra manodopera aziendale, forma di conduzione, zona altimetrica e sesso

	ALTRA MANODOPERA AZIENDALE				
FORME DI CONDUZIONE	DIRIGENTI E IMPIEGATI		OPERAI ED ASSIMILATI		Totale
ZONE ALTIMETRICHE	A tempo indeterminato	A tempo determinato	A tempo indeterminato	A tempo determinato	
TOTALE					
FORME DI CONDUZIONE					
Conduzione diretta del coltivatore	1.023	15.972	19.398	180.481	216.874
Con manodopera familiare prevalente	598	8.242	10.707	106.399	125.946
Con manodopera extrafamiliare prevalente	425	7.730	8.691	74.082	90.928
Conduzione con salariati	8.433	57.165	22.017	44.654	132.269
Conduzione a colonia parziaria appoderata	-	-	200	1.555	1.755
Altra forma di conduzione	-	-	-	30	30
TOTALE	9.456	73.137	41.615	226.720	350.928
ZONE ALTIMETRICHE					
Montagna	4.488	58.343	16.265	58.478	137.574
Collina	4.968	14.794	25.350	168.242	213.354
Pianura	-	-	-	-	-
TOTALE	9.456	73.137	41.615	226.720	350.928
MASCHI					
FORME DI CONDUZIONE					
Conduzione diretta del coltivatore	467	7.053	7.332	79.922	94.774
Con manodopera familiare prevalente	192	2.486	2.679	43.716	49.073
Con manodopera extrafamiliare prevalente	275	4.567	4.653	36.206	45.701
Conduzione con salariati	6.006	55.960	15.186	25.581	102.733
Conduzione a colonia parziaria appoderata	-	-	100	1.254	1.354
Altra forma di conduzione	-	-	-	30	30
TOTALE	6.473	63.013	22.618	106.787	198.891
ZONE ALTIMETRICHE					
Montagna	2.737	55.405	7.145	35.374	100.661
Collina	3.736	7.608	15.473	71.413	98.230
Pianura	-	-	-	-	-
TOTALE	6.473	63.013	22.618	106.787	198.891
FEMMINE					
FORME DI CONDUZIONE					
Conduzione diretta del coltivatore	556	8.919	12.066	100.559	122.100
Con manodopera familiare prevalente	406	5.756	8.028	62.683	76.873
Con manodopera extrafamiliare prevalente	150	3.163	4.038	37.876	45.227
Conduzione con salariati	2.427	1.205	6.831	19.073	29.536
Conduzione a colonia parziaria appoderata	-	-	100	301	401
Altra forma di conduzione	-	-	-	-	-
TOTALE	2.983	10.124	18.997	119.933	152.037
ZONE ALTIMETRICHE					
Montagna	1.751	2.938	9.120	23.104	36.913
Collina	1.232	7.186	9.877	96.829	115.124
Pianura	-	-	-	-	-
TOTALE	2.983	10.124	18.997	119.933	152.037

Tavola 2.60 - Componenti della manodopera familiare per categoria, classe di superficie totale, classe di superficie agricola utilizzata (SAU) e sesso

		FAMILIARI E PARENTI DEL CONDUTTORE					
CLASSI DI SUPERFICIE TOTALE CLASSI DI SAU	Conduttore	CONIUGE		ALTRI FAMILIARI DEL CONDUTTORE		Parenti del conduttore	Totale
		Totale	Di cui che lavora in azienda	Totale	Di cui che lavorano in azienda		
TOTALE							
CLASSI DI SUPERFICIE TOTALE (in ettari)							
Senza superficie	6	4	2	8	3	-	18
Meno di 1 ettaro	11.386	6.753	5.467	7.935	1.413	516	26.590
1 -- 2	7.148	4.697	4.066	5.687	1.475	433	17.965
2 -- 3	3.808	2.678	2.391	3.357	1.057	307	10.150
3 -- 5	3.923	2.923	2.691	3.938	1.390	311	11.095
5 -- 10	4.109	3.246	3.042	4.847	1.937	403	12.605
10 -- 20	2.266	1.885	1.781	3.168	1.448	270	7.589
20 -- 30	512	426	417	753	357	75	1.766
30 -- 50	197	143	133	320	146	38	698
50 -- 100	69	50	45	99	41	10	228
100 ed oltre	15	8	8	19	7	1	43
TOTALE	33.439	22.813	20.043	30.131	9.274	2.364	88.747
CLASSI DI SAU (in ettari)							
Senza superficie	158	71	34	118	17	1	348
Meno di 1 ettaro	14.125	8.470	6.950	10.003	1.892	666	33.264
1 -- 2	6.343	4.292	3.757	5.220	1.495	411	16.266
2 -- 3	3.287	2.404	2.182	3.069	1.010	266	9.026
3 -- 5	3.383	2.610	2.418	3.597	1.312	296	9.886
5 -- 10	3.639	2.900	2.735	4.444	1.844	389	11.372
10 -- 20	1.914	1.604	1.519	2.774	1.273	247	6.539
20 -- 30	373	305	301	544	267	49	1.271
30 -- 50	156	115	109	278	133	29	578
50 -- 100	52	36	32	71	28	9	168
100 ed oltre	9	6	6	13	3	1	29
TOTALE	33.439	22.813	20.043	30.131	9.274	2.364	88.747
MASCHI							
CLASSI DI SUPERFICIE TOTALE (in ettari)							
Senza superficie	3	2	2	5	3	-	10
Meno di 1 ettaro	7.111	2.067	1.760	4.366	923	378	13.922
1 -- 2	4.674	1.368	1.197	3.215	954	291	9.548
2 -- 3	2.549	743	666	1.888	665	186	5.366
3 -- 5	2.638	879	798	2.216	830	192	5.925
5 -- 10	2.865	926	846	2.737	1.179	234	6.762
10 -- 20	1.693	451	406	1.782	855	154	4.080
20 -- 30	423	70	67	431	232	38	962
30 -- 50	163	22	21	184	92	22	391
50 -- 100	58	5	4	61	28	3	127
100 ed oltre	14	1	1	9	4	1	25
TOTALE	22.191	6.534	5.768	16.894	5.765	1.499	47.118
CLASSI DI SAU (in ettari)							
Senza superficie	106	17	11	61	12	-	184
Meno di 1 ettaro	8.963	2.474	2.116	5.562	1.249	481	17.480
1 -- 2	4.147	1.279	1.127	2.903	942	262	8.591
2 -- 3	2.194	715	646	1.758	626	166	4.833
3 -- 5	2.268	802	731	2.062	797	175	5.307
5 -- 10	2.556	816	745	2.486	1.108	234	6.092
10 -- 20	1.459	366	330	1.530	751	135	3.490
20 -- 30	312	47	45	325	176	25	709
30 -- 50	130	16	16	157	83	18	321
50 -- 100	48	1	-	44	19	2	95
100 ed oltre	8	1	1	6	2	1	16
TOTALE	22.191	6.534	5.768	16.894	5.765	1.499	47.118

Tavola 2.60 segue - Componenti della manodopera familiare per categoria, classe di superficie totale, classe di superficie agricola utilizzata (SAU) e sesso

		FAMILIARI E PARENTI DEL CONDUTTORE					
CLASSI DI SUPERFICIE TOTALE CLASSI DI SAU	Conduttore	CONIUGE		ALTRI FAMILIARI DEL CONDUTTORE		Parenti del conduttore	Totale
		Totale	Di cui che lavora in azienda	Totale	Di cui che lavorano in azienda		
FEMMINE							
CLASSI DI SUPERFICIE TOTALE (in ettari)							
Senza superficie	3	2	-	3	-	-	8
Meno di 1 ettaro	4.275	4.686	3.707	3.569	490	138	12.668
1 -- 2	2.474	3.329	2.869	2.472	521	142	8.417
2 -- 3	1.259	1.935	1.725	1.469	392	121	4.784
3 -- 5	1.285	2.044	1.893	1.722	560	119	5.170
5 -- 10	1.244	2.320	2.196	2.110	758	169	5.843
10 -- 20	573	1.434	1.375	1.386	593	116	3.509
20 -- 30	89	356	350	322	125	37	804
30 -- 50	34	121	112	136	54	16	307
50 -- 100	11	45	41	38	13	7	101
100 ed oltre	1	7	7	10	3	-	18
TOTALE	11.248	16.279	14.275	13.237	3.509	865	41.629
CLASSI DI SAU (in ettari)							
Senza superficie	52	54	23	57	5	1	164
Meno di 1 ettaro	5.162	5.996	4.834	4.441	643	185	15.784
1 -- 2	2.196	3.013	2.630	2.317	553	149	7.675
2 -- 3	1.093	1.689	1.536	1.311	384	100	4.193
3 -- 5	1.115	1.808	1.687	1.535	515	121	4.579
5 -- 10	1.083	2.084	1.990	1.958	736	155	5.280
10 -- 20	455	1.238	1.189	1.244	522	112	3.049
20 -- 30	61	258	256	219	91	24	562
30 -- 50	26	99	93	121	50	11	257
50 -- 100	4	35	32	27	9	7	73
100 ed oltre	1	5	5	7	1	-	13
TOTALE	11.248	16.279	14.275	13.237	3.509	865	41.629

Tavola 2.61 - Persone per categoria di altra manodopera aziendale, classe di superficie totale, classe di superficie agricola utilizzata (SAU) e sesso

ALTRA MANODOPERA AZIENDALE					
CLASSI DI SUPERFICIE TOTALE CLASSI DI SAU	DIRIGENTI E IMPIEGATI		OPERAI ED ASSIMILATI		Totale
	A tempo indeterminato	A tempo determinato	A tempo indeterminato	A tempo determinato	
TOTALE					
CLASSI DI SUPERFICIE TOTALE (in ettari)					
Meno di 1 ettaro	8	106	16	2.004	2.134
1 -- 2	5	148	22	2.039	2.214
2 -- 3	6	89	49	1.198	1.342
3 -- 5	15	118	67	1.202	1.402
5 -- 10	17	62	89	1.323	1.491
10 -- 20	4	53	81	661	799
20 -- 30	4	14	30	284	332
30 -- 50	6	31	22	95	154
50 -- 100	2	16	5	226	249
100 ed oltre	12	343	9	255	619
TOTALE	79	980	390	9.287	10.736
CLASSI DI SAU (in ettari)					
Senza superficie	12	103	10	239	364
Meno di 1 ettaro	9	170	30	2.498	2.707
1 -- 2	8	141	42	2.068	2.259
2 -- 3	13	85	61	1.130	1.289
3 -- 5	17	63	53	1.136	1.269
5 -- 10	5	71	78	1.097	1.251
10 -- 20	6	47	78	612	743
20 -- 30	1	10	9	181	201
30 -- 50	5	8	19	156	188
50 -- 100	3	14	5	155	177
100 ed oltre	-	268	5	15	288
TOTALE	79	980	390	9.287	10.736
MASCHI					
CLASSI DI SUPERFICIE TOTALE (in ettari)					
Meno di 1 ettaro	8	80	12	1.423	1.523
1 -- 2	3	77	16	1.155	1.251
2 -- 3	4	50	26	636	716
3 -- 5	12	65	28	620	725
5 -- 10	9	29	23	538	599
10 -- 20	3	16	19	292	330
20 -- 30	3	9	14	103	129
30 -- 50	6	25	20	41	92
50 -- 100	-	8	2	111	121
100 ed oltre	11	340	7	222	580
TOTALE	59	699	167	5.141	6.066
CLASSI DI SAU (in ettari)					
Senza superficie	9	103	8	202	322
Meno di 1 ettaro	9	111	23	1.782	1.925
1 -- 2	6	84	23	1.147	1.260
2 -- 3	10	45	29	573	657
3 -- 5	10	28	16	543	597
5 -- 10	3	30	22	430	485
10 -- 20	5	16	19	235	275
20 -- 30	1	4	3	64	72
30 -- 50	5	2	17	90	114
50 -- 100	1	8	2	63	74
100 ed oltre	-	268	5	12	285
TOTALE	59	699	167	5.141	6.066

Tavola 2.61 segue - Persone per categoria di altra manodopera aziendale, classe di superficie totale, classe di superficie agricola utilizzata (SAU) e sesso

ALTRA MANODOPERA AZIENDALE					
CLASSI DI SUPERFICIE TOTALE CLASSI DI SAU	DIRIGENTI E IMPIEGATI		OPERAI ED ASSIMILATI		Totale
	A tempo indeterminato	A tempo determinato	A tempo indeterminato	A tempo determinato	
	FEMMINE				
CLASSI DI SUPERFICIE TOTALE (in ettari)					
Meno di 1 ettaro	-	26	4	581	611
1 -- 2	2	71	6	884	963
2 -- 3	2	39	23	562	626
3 -- 5	3	53	39	582	677
5 -- 10	8	33	66	785	892
10 -- 20	1	37	62	369	469
20 -- 30	1	5	16	181	203
30 -- 50	-	6	2	54	62
50 -- 100	2	8	3	115	128
100 ed oltre	1	3	2	33	39
TOTALE	20	281	223	4.146	4.670
CLASSI DI SAU (in ettari)					
Senza superficie	3	-	2	37	42
Meno di 1 ettaro	-	59	7	716	782
1 -- 2	2	57	19	921	999
2 -- 3	3	40	32	557	632
3 -- 5	7	35	37	593	672
5 -- 10	2	41	56	667	766
10 -- 20	1	31	59	377	468
20 -- 30	-	6	6	117	129
30 -- 50	-	6	2	66	74
50 -- 100	2	6	3	92	103
100 ed oltre	-	-	-	3	3
TOTALE	20	281	223	4.146	4.670

Tavola 2.62 - Persone per categoria di manodopera familiare, forma di conduzione, zona altimetrica e sesso

		FAMILIARI E PARENTI DEL CONDUTTORE					
FORME DI CONDUZIONE ZONE ALTIMETRICHE	Conditore	CONIUGE		ALTRI FAMILIARI DEL CONDUTTORE		Parenti del conduttore	Totale
		Totale	Di cui che lavora in azienda	Totale	Di cui che lavorano in azienda		
TOTALE							
FORME DI CONDUZIONE							
Conduzione diretta del coltivatore	33.019	22.581	19.884	29.894	9.196	2.340	87.834
<i>Con solo manodopera familiare</i>	29.007	20.064	17.807	26.416	8.080	1.958	77.445
<i>Con manodopera familiare prevalente</i>	3.086	2.112	1.852	2.923	1.041	345	8.466
<i>Con manodopera extrafamiliare prevalente</i>	926	405	225	555	75	37	1.923
Conduzione con salariati	393	215	150	214	73	24	846
Conduzione a colonia parziaria appoderata	27	17	9	23	5	-	67
TOTALE	33.439	22.813	20.043	30.131	9.274	2.364	88.747
ZONE ALTIMETRICHE							
Montagna	14.757	10.094	8.950	14.034	4.105	684	39.569
Collina	18.682	12.719	11.093	16.097	5.169	1.680	49.178
Pianura	-	-	-	-	-	-	-
TOTALE	33.439	22.813	20.043	30.131	9.274	2.364	88.747
MASCHI							
FORME DI CONDUZIONE							
Conduzione diretta del coltivatore	21.923	6.480	5.731	16.767	5.721	1.485	46.655
<i>Con solo manodopera familiare</i>	19.276	5.840	5.192	14.823	5.014	1.266	41.205
<i>Con manodopera familiare prevalente</i>	2.087	535	480	1.663	656	196	4.481
<i>Con manodopera extrafamiliare prevalente</i>	560	105	59	281	51	23	969
Conduzione con salariati	249	50	35	115	39	14	428
Conduzione a colonia parziaria appoderata	19	4	2	12	5	-	35
TOTALE	22.191	6.534	5.768	16.894	5.765	1.499	47.118
ZONE ALTIMETRICHE							
Montagna	9.840	2.822	2.496	7.835	2.552	413	20.910
Collina	12.351	3.712	3.272	9.059	3.213	1.086	26.208
Pianura	-	-	-	-	-	-	-
TOTALE	22.191	6.534	5.768	16.894	5.765	1.499	47.118
FEMMINE							
FORME DI CONDUZIONE							
Conduzione diretta del coltivatore	11.096	16.101	14.153	13.127	3.475	855	41.179
<i>Con solo manodopera familiare</i>	9.731	14.224	12.615	11.593	3.066	692	36.240
<i>Con manodopera familiare prevalente</i>	999	1.577	1.372	1.260	385	149	3.985
<i>Con manodopera extrafamiliare prevalente</i>	366	300	166	274	24	14	954
Conduzione con salariati	144	165	115	99	34	10	418
Conduzione a colonia parziaria appoderata	8	13	7	11	-	-	32
TOTALE	11.248	16.279	14.275	13.237	3.509	865	41.629
ZONE ALTIMETRICHE							
Montagna	4.917	7.272	6.454	6.199	1.553	271	18.659
Collina	6.331	9.007	7.821	7.038	1.956	594	22.970
Pianura	-	-	-	-	-	-	-
TOTALE	11.248	16.279	14.275	13.237	3.509	865	41.629

Tavola 2.63 - Persone per categoria di altra manodopera aziendale, forma di conduzione, zona altimetrica e sesso

	ALTRA MANODOPERA AZIENDALE				
FORME DI CONDUZIONE ZONE ALTIMETRICHE	DIRIGENTI E IMPIEGATI		OPERAI ED ASSIMILATI		Totale
	A tempo indeterminato	A tempo determinato	A tempo indeterminato	A tempo determinato	
TOTALE					
FORME DI CONDUZIONE					
Conduzione diretta del coltivatore	21	560	250	8.209	9.040
Con manodopera familiare prevalente	10	364	140	5.924	6.438
Con manodopera extrafamiliare prevalente	11	196	110	2.285	2.602
Conduzione con salariati	58	420	138	1.031	1.647
Conduzione a colonia parziaria appoderata	-	-	2	44	46
Altra forma di conduzione	-	-	-	3	3
TOTALE	79	980	390	9.287	10.736
ZONE ALTIMETRICHE					
Montagna	37	667	171	2.667	3.542
Collina	42	313	219	6.620	7.194
Pianura	-	-	-	-	-
TOTALE	79	980	390	9.287	10.736
MASCHI					
FORME DI CONDUZIONE					
Conduzione diretta del coltivatore	13	293	98	4.451	4.855
Con manodopera familiare prevalente	4	174	36	3.168	3.382
Con manodopera extrafamiliare prevalente	9	119	62	1.283	1.473
Conduzione con salariati	46	406	68	654	1.174
Conduzione a colonia parziaria appoderata	-	-	1	33	34
Altra forma di conduzione	-	-	-	3	3
TOTALE	59	699	167	5.141	6.066
ZONE ALTIMETRICHE					
Montagna	26	537	68	1.729	2.360
Collina	33	162	99	3.412	3.706
Pianura	-	-	-	-	-
TOTALE	59	699	167	5.141	6.066
FEMMINE					
FORME DI CONDUZIONE					
Conduzione diretta del coltivatore	8	267	152	3.758	4.185
Con manodopera familiare prevalente	6	190	104	2.756	3.056
Con manodopera extrafamiliare prevalente	2	77	48	1.002	1.129
Conduzione con salariati	12	14	70	377	473
Conduzione a colonia parziaria appoderata	-	-	1	11	12
Altra forma di conduzione	-	-	-	-	-
TOTALE	20	281	223	4.146	4.670
ZONE ALTIMETRICHE					
Montagna	11	130	103	938	1.182
Collina	9	151	120	3.208	3.488
Pianura	-	-	-	-	-
TOTALE	20	281	223	4.146	4.670

Tavola 2.64 - Componenti la famiglia del conduttore per numero di componenti, classe di superficie agricola utilizzata (SAU) , classe di giornate di lavoro aziendale e sesso

CLASSI DI SAU CLASSI DI GIORNATE DI LAVORO AZIENDALE	NUMERO DI COMPONENTI							Totale
	1	2	3	4	5	6 ED OLTRE		
						Famiglie	Componenti	
TOTALE								
CLASSI DI SAU (in ettari)								
Senza superficie	68	82	42	88	60	1	7	347
Meno di 1 ettaro	4.382	10.246	5.151	7.456	4.525	134	838	32.598
1 -- 2	1.423	4.902	2.850	3.992	2.230	75	458	15.855
2 -- 3	567	2.462	1.740	2.436	1.275	45	280	8.760
3 -- 5	438	2.456	1.971	2.736	1.470	82	519	9.590
5 -- 10	348	2.434	2.238	3.336	1.850	124	777	10.983
10 -- 20	141	1.004	1.278	2.020	1.165	107	684	6.292
20 -- 30	30	190	252	392	230	20	128	1.222
30 -- 50	12	60	93	176	145	10	63	549
50 -- 100	12	14	24	72	25	2	12	159
100 ed oltre	2	4	9	-	5	1	8	28
TOTALE	7.423	23.854	15.648	22.704	12.980	601	3.774	86.383
CLASSI DI GIORNATE DI LAVORO AZIENDALE								
Meno di 50	4.857	14.119	9.504	16.037	9.752	165	2.598	56.867
50 -- 100	1.404	4.334	2.342	2.401	1.142	78	374	11.997
100 -- 200	757	3.472	2.107	2.163	1.020	144	396	9.915
200 -- 300	277	1.399	1.204	1.436	686	137	272	5.274
300 -- 500	128	530	491	667	380	77	134	2.330
500 -- 1000	-	-	-	-	-	-	-	-
1000 -- 2500	-	-	-	-	-	-	-	-
2500 ed oltre	-	-	-	-	-	-	-	-
TOTALE	7.423	23.854	15.648	22.704	12.980	601	3.774	86.383
MASCHI								
CLASSI DI SAU (in ettari)								
Senza superficie	39	43	23	49	26	1	4	184
Meno di 1 ettaro	2.411	5.140	2.728	3.918	2.377	134	425	16.999
1 -- 2	855	2.462	1.485	2.109	1.171	75	247	8.329
2 -- 3	338	1.241	956	1.298	694	45	140	4.667
3 -- 5	273	1.241	1.085	1.500	762	82	271	5.132
5 -- 10	243	1.219	1.240	1.787	954	124	415	5.858
10 -- 20	102	516	708	1.091	608	107	330	3.355
20 -- 30	23	98	140	230	125	20	68	684
30 -- 50	11	30	54	89	86	10	33	303
50 -- 100	11	7	13	42	14	2	6	93
100 ed oltre	2	2	5	-	3	1	3	15
TOTALE	4.308	11.999	8.437	12.113	6.820	601	1.942	45.619
CLASSI DI GIORNATE DI LAVORO AZIENDALE								
Meno di 50	2.617	6.757	5.075	8.626	5.166	165	1.364	29.605
50 -- 100	890	2.336	1.301	1.370	627	78	200	6.724
100 -- 200	497	1.787	1.049	1.011	475	144	165	4.984
200 -- 300	199	795	714	732	337	137	140	2.917
300 -- 500	105	324	298	374	215	77	73	1.389
500 -- 1000	-	-	-	-	-	-	-	-
1000 -- 2500	-	-	-	-	-	-	-	-
2500 ed oltre	-	-	-	-	-	-	-	-
TOTALE	4.308	11.999	8.437	12.113	6.820	601	1.942	45.619

Tavola 2.64 segue - Componenti la famiglia del conduttore per numero di componenti , classe di superficie agricola utilizzata (SAU), classe di giornate di lavoro aziendale e sesso

CLASSI DI SAU CLASSI DI GIORNATE DI LAVORO AZIENDALE	NUMERO DI COMPONENTI							Totale
	1	2	3	4	5	6 ED OLTRE		
						Famiglie	Componenti	
FEMMINE								
CLASSI DI SAU (in ettari)								
Senza superficie	29	39	19	39	34	1	3	163
Meno di 1 ettaro	1.971	5.106	2.423	3.538	2.148	134	413	15.599
1 -- 2	568	2.440	1.365	1.883	1.059	75	211	7.526
2 -- 3	229	1.221	784	1.138	581	45	140	4.093
3 -- 5	165	1.215	886	1.236	708	82	248	4.458
5 -- 10	105	1.215	998	1.549	896	124	362	5.125
10 -- 20	39	488	570	929	557	107	354	2.937
20 -- 30	7	92	112	162	105	20	60	538
30 -- 50	1	30	39	87	59	10	30	246
50 -- 100	1	7	11	30	11	2	6	66
100 ed oltre	-	2	4	-	2	1	5	13
TOTALE	3.115	11.855	7.211	10.591	6.160	601	1.832	40.764
CLASSI DI GIORNATE DI LAVORO AZIENDALE								
Meno di 50	2.240	7.362	4.429	7.411	4.586	165	1.234	27.262
50 -- 100	514	1.998	1.041	1.031	515	78	174	5.273
100 -- 200	260	1.685	1.058	1.152	545	144	231	4.931
200 -- 300	78	604	490	704	349	137	132	2.357
300 -- 500	23	206	193	293	165	77	61	941
500 -- 1000	-	-	-	-	-	-	-	-
1000 -- 2500	-	-	-	-	-	-	-	-
2500 ed oltre	-	-	-	-	-	-	-	-
TOTALE	3.115	11.855	7.211	10.591	6.160	601	1.832	40.764

Tavola 2.65 - Componenti la famiglia del conduttore per numero di componenti, forma di conduzione, zona altimetrica e sesso

FORME DI CONDUZIONE ZONE ALTIMETRICHE	NUMERO DI COMPONENTI							Totale
	1	2	3	4	5	6 ED OLTRE		
						Famiglie	Componenti	
TOTALE								
FORME DI CONDUZIONE								
Conduzione diretta del coltivatore	7.269	23.564	15.489	22.472	12.945	598	3.755	85.494
Con solo manodopera familiare	6.210	20.862	13.713	19.784	11.585	532	3.333	75.487
Con manodopera familiare prevalente	630	2.190	1.539	2.244	1.140	59	378	8.121
Con manodopera extrafamiliare prevalente	429	512	237	444	220	7	44	1.886
Conduzione con salariati	147	270	147	220	25	2	13	822
Conduzione a colonia parziaria appoderata	7	20	12	12	10	1	6	67
TOTALE	7.423	23.854	15.648	22.704	12.980	601	3.774	86.383
ZONE ALTIMETRICHE								
Montagna	3.225	10.170	7.080	9.876	6.395	339	2.139	38.885
Collina	4.198	13.684	8.568	12.828	6.585	262	1.635	47.498
Pianura	-	-	-	-	-	-	-	-
TOTALE	7.423	23.854	15.648	22.704	12.980	601	3.774	86.383
MASCHI								
FORME DI CONDUZIONE								
Conduzione diretta del coltivatore	4.233	11.857	8.352	11.994	6.803	598	1.931	45.170
Con solo manodopera familiare	3.674	10.510	7.395	10.548	6.109	532	1.703	39.939
Con manodopera familiare prevalente	337	1.104	844	1.216	578	59	206	4.285
Con manodopera extrafamiliare prevalente	222	243	113	230	116	7	22	946
Conduzione con salariati	70	132	78	113	13	2	8	414
Conduzione a colonia parziaria appoderata	5	10	7	6	4	1	3	35
TOTALE	4.308	11.999	8.437	12.113	6.820	601	1.942	45.619
ZONE ALTIMETRICHE								
Montagna	1.856	5.117	3.830	5.252	3.360	339	1.082	20.497
Collina	2.452	6.882	4.607	6.861	3.460	262	860	25.122
Pianura	-	-	-	-	-	-	-	-
TOTALE	4.308	11.999	8.437	12.113	6.820	601	1.942	45.619
FEMMINE								
FORME DI CONDUZIONE								
Conduzione diretta del coltivatore	3.036	11.707	7.137	10.478	6.142	598	1.824	40.324
Con solo manodopera familiare	2.536	10.352	6.318	9.236	5.476	532	1.630	35.548
Con manodopera familiare prevalente	293	1.086	695	1.028	562	59	172	3.836
Con manodopera extrafamiliare prevalente	207	269	124	214	104	7	22	940
Conduzione con salariati	77	138	69	107	12	2	5	408
Conduzione a colonia parziaria appoderata	2	10	5	6	6	1	3	32
TOTALE	3.115	11.855	7.211	10.591	6.160	601	1.832	40.764
ZONE ALTIMETRICHE								
Montagna	1.369	5.053	3.250	4.624	3.035	339	1.057	18.388
Collina	1.746	6.802	3.961	5.967	3.125	262	775	22.376
Pianura	-	-	-	-	-	-	-	-
TOTALE	3.115	11.855	7.211	10.591	6.160	601	1.832	40.764

Tavola 2.66 - Componenti la famiglia e parenti del conduttore con attività lavorativa esercitata esclusivamente o prevalentemente presso l'azienda o fuori l'azienda per settore di attività economica, classe di superficie agricola utilizzata (SAU) e forma di conduzione

CLASSI DI SAU FORME DI CONDUZIONE	Esclusivamente presso l'azienda	PREVALENTEMENTE PRESSO L'AZIENDA					Totale
		In agricoltura	Nell'industria	Nel commercio, pubblici esercizi e alberghi	Nei servizi (esclusa la Pubblica Ammin.)	Nella Pubblica Ammin.	
CONDUTTORE							
CLASSI DI SAU (in ettari)							
Senza superficie	112	-	-	-	-	-	-
Meno di 1 ettaro	9.995	3	1	-	1	1	6
1 -- 2	4.760	8	-	2	4	-	14
2 -- 3	2.657	5	3	1	2	1	12
3 -- 5	2.916	18	4	2	6	2	32
5 -- 10	3.334	15	6	1	3	-	25
10 -- 20	1.827	9	4	2	3	1	19
20 -- 30	352	4	-	-	2	-	6
30 -- 50	152	1	-	-	-	-	1
50 -- 100	49	-	-	1	1	-	2
100 ed oltre	6	-	-	-	-	-	-
TOTALE	26.160	63	18	9	22	5	117
FORME DI CONDUZIONE							
Conduzione diretta del coltivatore	25.849	63	18	9	22	5	117
Con solo manodopera familiare	22.827	47	18	6	20	4	95
Con manodopera familiare prevalente	2.378	16	-	2	2	-	20
Con manodopera extrafamiliare prevalente	644	-	-	1	-	1	2
Conduzione con salariati	294	-	-	-	-	-	-
Conduzione a colonia parziaria appoderata	17	-	-	-	-	-	-
TOTALE	26.160	63	18	9	22	5	117
CONIUGE							
CLASSI DI SAU (in ettari)							
Senza superficie	25	-	-	-	-	-	-
Meno di 1 ettaro	5.200	2	-	-	-	-	2
1 -- 2	2.830	2	-	1	2	1	6
2 -- 3	1.615	1	2	-	1	1	5
3 -- 5	1.852	4	3	-	1	1	9
5 -- 10	2.173	5	3	1	2	1	12
10 -- 20	1.303	3	-	1	3	1	8
20 -- 30	271	-	1	-	-	-	1
30 -- 50	100	-	-	1	-	-	1
50 -- 100	28	-	-	-	1	-	1
100 ed oltre	5	-	-	-	-	-	-
TOTALE	15.402	17	9	4	10	5	45
FORME DI CONDUZIONE							
Conduzione diretta del coltivatore	15.277	17	9	4	10	5	45
Con solo manodopera familiare	13.753	14	8	3	10	4	39
Con manodopera familiare prevalente	1.385	2	1	1	-	1	5
Con manodopera extrafamiliare prevalente	139	1	-	-	-	-	1
Conduzione con salariati	117	-	-	-	-	-	-
Conduzione a colonia parziaria appoderata	8	-	-	-	-	-	-
TOTALE	15.402	17	9	4	10	5	45

Tavola 2.66 segue - Componenti la famiglia e parenti del conduttore con attività lavorativa esercitata esclusivamente o prevalentemente presso l'azienda o fuori l'azienda per settore di attività economica, classe di superficie agricola utilizzata (SAU) e forma di conduzione

CLASSI DI SAU FORME DI CONDUZIONE	Esclusivamente presso l'azienda	PREVALENTEMENTE PRESSO L'AZIENDA					Totale
		In agricoltura	Nell'industria	Nel commercio, pubblici esercizi e alberghi	Nei servizi (esclusa la Pubblica Ammin.)	Nella Pubblica Ammin.	
ALTRI FAMILIARI CHE LAVORANO IN AZIENDA							
CLASSI DI SAU (in ettari)							
Senza superficie	12	-	-	-	-	-	-
Meno di 1 ettaro	1.188	-	-	1	1	-	2
1 -- 2	968	-	1	-	1	-	2
2 -- 3	717	1	-	2	-	-	3
3 -- 5	969	1	1	-	1	-	3
5 -- 10	1.440	1	-	2	1	-	4
10 -- 20	1.093	1	-	1	2	-	4
20 -- 30	252	-	-	-	-	-	-
30 -- 50	122	-	-	-	-	-	-
50 -- 100	27	-	-	-	-	-	-
100 ed oltre	3	-	-	-	-	-	-
TOTALE	6.791	4	2	6	6	-	18
FORME DI CONDUZIONE							
Conduzione diretta del coltivatore	6.745	4	2	6	6	-	18
Con solo manodopera familiare	5.939	-	2	4	4	-	10
Con manodopera familiare prevalente	759	4	-	2	2	-	8
Con manodopera extrafamiliare prevalente	47	-	-	-	-	-	-
Conduzione con salariati	44	-	-	-	-	-	-
Conduzione a colonia parziaria appoderata	2	-	-	-	-	-	-
TOTALE	6.791	4	2	6	6	-	18
PARENTI							
CLASSI DI SAU (in ettari)							
Senza superficie	1	-	-	-	-	-	-
Meno di 1 ettaro	336	-	1	-	-	-	1
1 -- 2	218	-	-	-	-	-	-
2 -- 3	178	-	1	-	-	-	1
3 -- 5	180	-	-	-	1	-	1
5 -- 10	274	-	-	-	-	-	-
10 -- 20	193	1	-	-	-	1	2
20 -- 30	39	-	-	-	-	-	-
30 -- 50	24	-	-	-	-	-	-
50 -- 100	8	-	-	-	-	-	-
100 ed oltre	1	-	-	-	-	-	-
TOTALE	1.452	1	2	-	1	1	5
FORME DI CONDUZIONE							
Conduzione diretta del coltivatore	1.443	1	2	-	1	1	5
Con solo manodopera familiare	1.186	1	2	-	1	1	5
Con manodopera familiare prevalente	232	-	-	-	-	-	-
Con manodopera extrafamiliare prevalente	25	-	-	-	-	-	-
Conduzione con salariati	9	-	-	-	-	-	-
Conduzione a colonia parziaria appoderata	-	-	-	-	-	-	-
TOTALE	1.452	1	2	-	1	1	5

Tavola 2.66 segue - Componenti la famiglia e parenti del conduttore con attività lavorativa esercitata esclusivamente o prevalentemente presso l'azienda o fuori l'azienda per settore di attività economica, classe di superficie agricola utilizzata (SAU) e forma di conduzione

CLASSI DI SAU FORME DI CONDUZIONE	PREVALENTEMENTE FUORI L'AZIENDA					Totale
	In agricoltura	Nell'industria	Nel commercio, pubblici esercizi e alberghi	Nei servizi (esclusa la Pubblica Ammin.)	Nella Pubblica Ammin.	
CONDUTTORE						
CLASSI DI SAU (in ettari)						
Senza superficie	2	11	5	13	15	46
Meno di 1 ettaro	394	992	689	1.019	1.030	4.124
1 -- 2	209	382	238	405	335	1.569
2 -- 3	100	153	89	150	126	618
3 -- 5	65	100	56	102	112	435
5 -- 10	36	71	41	73	59	280
10 -- 20	9	16	7	26	10	68
20 -- 30	-	3	1	6	5	15
30 -- 50	1	-	-	1	1	3
50 -- 100	-	-	-	-	1	1
100 ed oltre	-	2	1	-	-	3
TOTALE	816	1.730	1.127	1.795	1.694	7.162
FORME DI CONDUZIONE						
Conduzione diretta del coltivatore	813	1.721	1.105	1.758	1.656	7.053
Con solo manodopera familiare	680	1.562	944	1.521	1.378	6.085
Con manodopera familiare prevalente	121	122	111	149	185	688
Con manodopera extrafamiliare prevalente	12	37	50	88	93	280
Conduzione con salariati	3	8	21	34	33	99
Conduzione a colonia parziaria appoderata	-	1	1	3	5	10
TOTALE	816	1.730	1.127	1.795	1.694	7.162
CONIUGE						
CLASSI DI SAU (in ettari)						
Senza superficie	1	3	1	3	1	9
Meno di 1 ettaro	249	339	291	379	490	1.748
1 -- 2	147	205	141	195	233	921
2 -- 3	94	127	95	125	121	562
3 -- 5	72	141	74	122	148	557
5 -- 10	53	137	74	153	133	550
10 -- 20	17	61	30	58	42	208
20 -- 30	2	6	5	10	6	29
30 -- 50	1	2	-	1	4	8
50 -- 100	-	1	-	-	2	3
100 ed oltre	-	1	-	-	-	1
TOTALE	636	1.023	711	1.046	1.180	4.596
FORME DI CONDUZIONE						
Conduzione diretta del coltivatore	633	1.018	703	1.038	1.170	4.562
Con solo manodopera familiare	564	942	620	902	987	4.015
Con manodopera familiare prevalente	68	65	67	116	146	462
Con manodopera extrafamiliare prevalente	1	11	16	20	37	85
Conduzione con salariati	3	5	7	8	10	33
Conduzione a colonia parziaria appoderata	-	-	1	-	-	1
TOTALE	636	1.023	711	1.046	1.180	4.596

Tavola 2.66 segue - Componenti la famiglia e parenti del conduttore con attività lavorativa esercitata esclusivamente o prevalentemente presso l'azienda o fuori l'azienda per settore di attività economica, classe di superficie agricola utilizzata (SAU) e forma di conduzione

CLASSI DI SAU FORME DI CONDUZIONE	PREVALENTEMENTE FUORI L'AZIENDA					Totale
	In agricoltura	Nell'industria	Nel commercio, pubblici esercizi e alberghi	Nei servizi (esclusa la Pubblica Ammin.)	Nella Pubblica Ammin.	
ALTRI FAMILIARI CHE LAVORANO IN AZIENDA						
CLASSI DI SAU (in ettari)						
Senza superficie	-	2	2	1	-	5
Meno di 1 ettaro	79	200	114	158	151	702
1 -- 2	67	138	95	124	101	525
2 -- 3	31	91	48	76	44	290
3 -- 5	33	124	46	74	63	340
5 -- 10	31	149	66	108	46	400
10 -- 20	21	52	30	43	30	176
20 -- 30	1	4	1	8	1	15
30 -- 50	1	2	1	5	2	11
50 -- 100	1	-	-	-	-	1
100 ed oltre	-	-	-	-	-	-
TOTALE	265	762	403	597	438	2.465
FORME DI CONDUZIONE						
Conduzione diretta del coltivatore	263	757	394	594	425	2.433
Con solo manodopera familiare	222	680	344	526	359	2.131
Con manodopera familiare prevalente	39	73	45	60	57	274
Con manodopera extrafamiliare prevalente	2	4	5	8	9	28
Conduzione con salariati	2	5	8	2	12	29
Conduzione a colonia parziaria appoderata	-	-	1	1	1	3
TOTALE	265	762	403	597	438	2.465
PARENTI						
CLASSI DI SAU (in ettari)						
Senza superficie	-	-	-	-	-	-
Meno di 1 ettaro	81	73	45	57	73	329
1 -- 2	51	42	22	39	39	193
2 -- 3	26	17	7	16	21	87
3 -- 5	21	28	18	23	25	115
5 -- 10	28	11	9	37	30	115
10 -- 20	5	15	11	10	11	52
20 -- 30	7	-	1	2	-	10
30 -- 50	1	1	-	1	2	5
50 -- 100	-	-	-	1	-	1
100 ed oltre	-	-	-	-	-	-
TOTALE	220	187	113	186	201	907
FORME DI CONDUZIONE						
Conduzione diretta del coltivatore	219	183	112	182	196	892
Con solo manodopera familiare	186	169	98	148	166	767
Con manodopera familiare prevalente	32	11	14	29	27	113
Con manodopera extrafamiliare prevalente	1	3	-	5	3	12
Conduzione con salariati	1	4	1	4	5	15
Conduzione a colonia parziaria appoderata	-	-	-	-	-	-
TOTALE	220	187	113	186	201	907

Tavola 2.67 - Capi azienda per classe di superficie totale, titolo di studio e sesso

CLASSI DI SUPERFICIE TOTALE TITOLI DI STUDIO	CAPI AZIENDA				
	Conduttore	Coniuge	Familiare	Parente	Altra persona
TOTALE					
CLASSI DI SUPERFICIE TOTALE					
Senza superficie	6	-	-	-	-
Meno di 1 ettaro	11.143	155	54	34	5
1 -- 2	6.983	97	46	22	6
2 -- 3	3.738	41	23	6	6
3 -- 5	3.854	42	23	4	7
5 -- 10	4.026	56	20	7	6
10 -- 20	2.238	19	9	-	7
20 -- 30	508	3	1	-	7
30 -- 50	194	3	-	-	7
50 -- 100	69	-	-	-	6
100 ed oltre	15	-	-	-	34
TOTALE	32.774	416	176	73	91
TITOLI DI STUDIO					
Conseguito in scuole ad indirizzo agrario	898	7	12	-	13
<i>Laurea o diploma universitario</i>	281	2	5	-	9
<i>Diploma di scuola media superiore</i>	617	5	7	-	4
Conseguito in altri tipi di scuole	27.718	347	156	70	77
<i>Laurea o diploma universitario</i>	732	7	6	3	26
<i>Diploma di scuola media superiore</i>	3.658	37	29	8	40
<i>Licenza di scuola media inferiore</i>	8.710	110	80	34	9
<i>Licenza di scuola elementare</i>	14.618	193	41	25	2
Capi azienda privi di titolo di studio	4.158	62	8	3	1
TOTALE	32.774	416	176	73	91
Capi azienda che frequentano o hanno frequentato corsi professionali	1.601	24	12	5	14
MASCHI					
CLASSI DI SUPERFICIE TOTALE					
Senza superficie	3	-	-	-	-
Meno di 1 ettaro	7.022	109	43	28	4
1 -- 2	4.601	57	37	19	5
2 -- 3	2.514	23	17	5	6
3 -- 5	2.605	27	19	3	7
5 -- 10	2.817	28	14	5	5
10 -- 20	1.677	10	7	-	6
20 -- 30	419	-	-	-	7
30 -- 50	161	1	-	-	7
50 -- 100	58	-	-	-	5
100 ed oltre	14	-	-	-	34
TOTALE	21.891	255	137	60	86
TITOLI DI STUDIO					
Conseguito in scuole ad indirizzo agrario	667	5	12	-	12
<i>Laurea o diploma universitario</i>	200	2	5	-	8
<i>Diploma di scuola media superiore</i>	467	3	7	-	4
Conseguito in altri tipi di scuole	18.745	212	121	58	74
<i>Laurea o diploma universitario</i>	551	7	5	3	26
<i>Diploma di scuola media superiore</i>	2.312	22	24	7	38
<i>Licenza di scuola media inferiore</i>	5.876	70	63	26	9
<i>Licenza di scuola elementare</i>	10.006	113	29	22	1
Capi azienda privi di titolo di studio	2.479	38	4	2	-
TOTALE	21.891	255	137	60	86
Capi azienda che frequentano o hanno frequentato corsi professionali	1.304	12	9	5	12

Tavola 2.67 segue - Capi azienda per classe di superficie totale, titolo di studio e sesso

CLASSI DI SUPERFICIE TOTALE TITOLI DI STUDIO	CAPI AZIENDA				
	Conduttore	Coniuge	Familiare	Parente	Altra persona
FEMMINE					
CLASSI DI SUPERFICIE TOTALE					
Senza superficie	3	-	-	-	-
Meno di 1 ettaro	4.121	46	11	6	1
1 -- 2	2.382	40	9	3	1
2 -- 3	1.224	18	6	1	-
3 -- 5	1.249	15	4	1	-
5 -- 10	1.209	28	6	2	1
10 -- 20	561	9	2	-	1
20 -- 30	89	3	1	-	-
30 -- 50	33	2	-	-	-
50 -- 100	11	-	-	-	1
100 ed oltre	1	-	-	-	-
TOTALE	10.883	161	39	13	5
TITOLI DI STUDIO					
Conseguito in scuole ad indirizzo agrario	231	2	-	-	1
<i>Laurea o diploma universitario</i>	81	-	-	-	1
<i>Diploma di scuola media superiore</i>	150	2	-	-	-
Conseguito in altri tipi di scuole	8.973	135	35	12	3
<i>Laurea o diploma universitario</i>	181	-	1	-	-
<i>Diploma di scuola media superiore</i>	1.346	15	5	1	2
<i>Licenza di scuola media inferiore</i>	2.834	40	17	8	-
<i>Licenza di scuola elementare</i>	4.612	80	12	3	1
<i>Capi azienda privi di titolo di studio</i>	1.679	24	4	1	1
TOTALE	10.883	161	39	13	5
Capi azienda che frequentano o hanno frequentato corsi professionali	297	12	3	-	2

Tavola 2.68 - Giornate di lavoro dei capi azienda per classe di superficie totale, titolo di studio e sesso

CLASSI DI SUPERFICIE TOTALE TITOLI DI STUDIO	CAPI AZIENDA				
	Conduttore	Coniuge	Familiare	Parente	Altra persona
TOTALE					
CLASSI DI SUPERFICIE TOTALE					
Senza superficie	490	-	-	-	-
Meno di 1 ettaro	332.517	4.146	2.159	936	85
1 -- 2	376.281	6.384	2.870	1.145	340
2 -- 3	299.553	3.632	2.203	196	543
3 -- 5	417.229	4.066	2.333	295	378
5 -- 10	630.743	6.252	2.705	550	310
10 -- 20	455.263	1.762	1.356	-	951
20 -- 30	115.264	660	280	-	537
30 -- 50	44.955	460	-	-	582
50 -- 100	15.095	-	-	-	280
100 ed oltre	2.988	-	-	-	2.657
TOTALE	2.690.378	27.362	13.906	3.122	6.663
TITOLI DI STUDIO					
Conseguito in scuole ad indirizzo agrario	82.116	300	820	-	2.235
<i>Laurea o diploma universitario</i>	26.933	40	230	-	1.365
<i>Diploma di scuola media superiore</i>	55.183	260	590	-	870
Conseguito in altri tipi di scuole	2.382.075	23.553	12.671	3.022	4.388
<i>Laurea o diploma universitario</i>	25.008	200	180	160	1.631
<i>Diploma di scuola media superiore</i>	224.299	2.565	1.665	244	2.541
<i>Licenza di scuola media inferiore</i>	865.656	6.351	6.713	1.679	105
<i>Licenza di scuola elementare</i>	1.267.112	14.437	4.113	939	111
Capi azienda privi di titolo di studio	226.187	3.509	415	100	40
TOTALE	2.690.378	27.362	13.906	3.122	6.663
MASCHI					
CLASSI DI SUPERFICIE TOTALE					
Senza superficie	320	-	-	-	-
Meno di 1 ettaro	214.595	2.477	1.363	749	45
1 -- 2	250.715	2.679	2.160	1.025	65
2 -- 3	201.271	1.152	1.520	186	543
3 -- 5	279.629	2.045	1.923	250	378
5 -- 10	444.332	2.122	1.930	380	60
10 -- 20	347.875	560	1.000	-	850
20 -- 30	98.168	-	-	-	537
30 -- 50	38.276	100	-	-	582
50 -- 100	13.245	-	-	-	230
100 ed oltre	2.968	-	-	-	2.657
TOTALE	1.891.394	11.135	9.896	2.590	5.947
TITOLI DI STUDIO					
Conseguito in scuole ad indirizzo agrario	61.361	140	820	-	1.960
<i>Laurea o diploma universitario</i>	20.134	40	230	-	1.090
<i>Diploma di scuola media superiore</i>	41.227	100	590	-	870
Conseguito in altri tipi di scuole	1.671.207	9.268	8.836	2.500	3.987
<i>Laurea o diploma universitario</i>	18.677	200	174	160	1.631
<i>Diploma di scuola media superiore</i>	140.663	650	1.444	224	2.241
<i>Licenza di scuola media inferiore</i>	584.970	3.130	4.833	1.244	105
<i>Licenza di scuola elementare</i>	926.897	5.288	2.385	872	10
Capi azienda privi di titolo di studio	158.826	1.727	240	90	-
TOTALE	1.891.394	11.135	9.896	2.590	5.947

Tavola 2.68 segue - Giornate di lavoro dei capi azienda per classe di superficie totale, titolo di studio e sesso

CLASSI DI SUPERFICIE TOTALE TITOLI DI STUDIO	CAPI AZIENDA				
	Conduttore	Coniuge	Familiare	Parente	Altra persona
FEMMINE					
CLASSI DI SUPERFICIE TOTALE					
Senza superficie	170	-	-	-	-
Meno di 1 ettaro	117.922	1.669	796	187	40
1 -- 2	125.566	3.705	710	120	275
2 -- 3	98.282	2.480	683	10	-
3 -- 5	137.600	2.021	410	45	-
5 -- 10	186.411	4.130	775	170	250
10 -- 20	107.388	1.202	356	-	101
20 -- 30	17.096	660	280	-	-
30 -- 50	6.679	360	-	-	-
50 -- 100	1.850	-	-	-	50
100 ed oltre	20	-	-	-	-
TOTALE	798.984	16.227	4.010	532	716
TITOLI DI STUDIO					
Conseguito in scuole ad indirizzo agrario	20.755	160	-	-	275
<i>Laurea o diploma universitario</i>	6.799	-	-	-	275
<i>Diploma di scuola media superiore</i>	13.956	160	-	-	-
Conseguito in altri tipi di scuole	710.868	14.285	3.835	522	401
<i>Laurea o diploma universitario</i>	6.331	-	6	-	-
<i>Diploma di scuola media superiore</i>	83.636	1.915	221	20	300
<i>Licenza di scuola media inferiore</i>	280.686	3.221	1.880	435	-
<i>Licenza di scuola elementare</i>	340.215	9.149	1.728	67	101
Capi azienda privi di titolo di studio	67.361	1.782	175	10	40
TOTALE	798.984	16.227	4.010	532	716

Tavola 2.69 - Capi azienda per classe di età (in anni compiuti), classe di giornate di lavoro e sesso

CLASSI DI ETÀ' CLASSI DI GIORNATE DI LAVORO	CAPI AZIENDA				
	Conduttore	Coniuge	Familiare	Parente	Altra persona
TOTALE					
CLASSI DI ETÀ'					
Meno di 20	31	-	1	-	-
20 -- 24	133	-	1	-	1
25 -- 29	539	8	20	5	-
30 -- 34	1.311	11	16	2	3
35 -- 39	2.228	31	23	9	17
40 -- 44	2.781	34	34	12	24
45 -- 49	3.257	55	30	11	9
50 -- 54	3.987	74	20	14	14
55 -- 59	3.179	50	10	2	11
60 -- 64	4.103	51	8	8	7
65 ed oltre	11.225	102	13	10	5
TOTALE	32.774	416	176	73	91
CLASSI DI GIORNATE DI LAVORO					
Meno di 10	1.611	26	13	10	3
10 -- 20	5.546	70	17	11	49
20 -- 30	3.961	57	21	10	5
30 -- 50	5.170	67	33	13	4
50 -- 100	6.157	85	38	20	5
100 -- 200	5.318	82	30	9	8
200 -- 250	1.764	15	12	-	6
250 -- 300	1.619	8	8	-	4
300 ed oltre	1.628	6	4	-	7
TOTALE	32.774	416	176	73	91
MASCHI					
CLASSI DI ETÀ'					
Meno di 20	20	-	1	-	-
20 -- 24	88	-	1	-	-
25 -- 29	334	3	15	2	-
30 -- 34	756	7	13	2	2
35 -- 39	1.287	14	18	7	16
40 -- 44	1.652	18	21	11	23
45 -- 49	2.083	28	29	8	9
50 -- 54	2.588	39	14	14	13
55 -- 59	2.164	31	9	-	11
60 -- 64	2.894	35	5	7	7
65 ed oltre	8.025	80	11	9	5
TOTALE	21.891	255	137	60	86
CLASSI DI GIORNATE DI LAVORO					
Meno di 10	908	18	10	8	3
10 -- 20	3.456	58	16	8	49
20 -- 30	2.555	46	16	8	5
30 -- 50	3.499	46	29	12	3
50 -- 100	4.262	55	28	17	4
100 -- 200	3.533	24	23	7	7
200 -- 250	1.225	7	6	-	6
250 -- 300	1.223	1	7	-	2
300 ed oltre	1.230	-	2	-	7
TOTALE	21.891	255	137	60	86

Tavola 2.69 segue - Capi azienda per classe di età (in anni compiuti), classe di giornate di lavoro e sesso

CLASSI DI ETÀ' CLASSI DI GIORNATE DI LAVORO	CAPI AZIENDA				
	Conduttore	Coniuge	Familiare	Parente	Altra persona
FEMMINE					
CLASSI DI ETÀ'					
Meno di 20	11	-	-	-	-
20 -- 24	45	-	-	-	1
25 -- 29	205	5	5	3	-
30 -- 34	555	4	3	-	1
35 -- 39	941	17	5	2	1
40 -- 44	1.129	16	13	1	1
45 -- 49	1.174	27	1	3	-
50 -- 54	1.399	35	6	-	1
55 -- 59	1.015	19	1	2	-
60 -- 64	1.209	16	3	1	-
65 ed oltre	3.200	22	2	1	-
TOTALE	10.883	161	39	13	5
CLASSI DI GIORNATE DI LAVORO					
Meno di 10	703	8	3	2	-
10 -- 20	2.090	12	1	3	-
20 -- 30	1.406	11	5	2	-
30 -- 50	1.671	21	4	1	1
50 -- 100	1.895	30	10	3	1
100 -- 200	1.785	58	7	2	1
200 -- 250	539	8	6	-	-
250 -- 300	396	7	1	-	2
300 ed oltre	398	6	2	-	-
TOTALE	10.883	161	39	13	5

Tavola 2.70 - Giornate di lavoro dei capi azienda per classe di età (in anni compiuti), classe di giornate di lavoro e sesso

CLASSI DI ETÀ' CLASSI DI GIORNATE DI LAVORO	CAPI AZIENDA				
	Conduttore	Coniuge	Familiare	Parente	Altra persona
TOTALE					
CLASSI DI ETÀ'					
Meno di 20	3.778	-	20	-	-
20 -- 24	18.077	-	200	-	250
25 -- 29	75.291	605	1.724	380	-
30 -- 34	162.123	640	2.163	100	667
35 -- 39	244.431	2.640	2.380	371	1.091
40 -- 44	285.251	2.715	2.514	523	2.517
45 -- 49	321.433	3.810	2.174	417	243
50 -- 54	379.801	5.782	1.448	437	927
55 -- 59	276.382	5.163	370	55	658
60 -- 64	323.601	2.634	493	329	120
65 ed oltre	600.210	3.373	420	510	190
TOTALE	2.690.378	27.362	13.906	3.122	6.663
CLASSI DI GIORNATE DI LAVORO					
Meno di 10	7.734	137	75	54	15
10 -- 20	62.307	757	205	118	497
20 -- 30	82.125	1.172	431	200	117
30 -- 50	175.927	2.232	1.105	415	140
50 -- 100	380.760	5.127	2.354	1.205	315
100 -- 200	689.641	11.027	4.006	1.130	1.049
200 -- 250	360.455	3.060	2.470	-	1.317
250 -- 300	428.120	2.050	2.060	-	1.045
300 ed oltre	503.309	1.800	1.200	-	2.168
TOTALE	2.690.378	27.362	13.906	3.122	6.663
MASCHI					
CLASSI DI ETÀ'					
Meno di 20	2.993	-	20	-	-
20 -- 24	12.399	-	200	-	-
25 -- 29	49.089	75	1.319	80	-
30 -- 34	97.192	400	1.503	100	392
35 -- 39	141.513	710	1.365	301	1.051
40 -- 44	164.872	860	1.514	473	2.467
45 -- 49	207.959	784	2.123	390	243
50 -- 54	262.353	1.903	792	437	826
55 -- 59	204.822	2.322	345	-	658
60 -- 64	258.273	1.558	375	309	120
65 ed oltre	489.929	2.523	340	500	190
TOTALE	1.891.394	11.135	9.896	2.590	5.947
CLASSI DI GIORNATE DI LAVORO					
Meno di 10	4.422	96	56	42	15
10 -- 20	39.077	634	195	83	497
20 -- 30	53.133	952	320	160	117
30 -- 50	119.088	1.532	965	370	100
50 -- 100	263.653	3.351	1.720	1.055	265
100 -- 200	455.620	2.850	3.040	880	948
200 -- 250	251.053	1.460	1.220	-	1.317
250 -- 300	324.738	260	1.780	-	520
300 ed oltre	380.610	-	600	-	2.168
TOTALE	1.891.394	11.135	9.896	2.590	5.947

Tavola 2.70 segue - Giornate di lavoro dei capi azienda per classe di età (in anni compiuti), classe di giornate di lavoro e sesso

CLASSI DI ETÀ' CLASSI DI GIORNATE DI LAVORO	CAPI AZIENDA				
	Conduttore	Coniuge	Familiare	Parente	Altra persona
FEMMINE					
CLASSI DI ETÀ'					
Meno di 20	785	-	-	-	-
20 -- 24	5.678	-	-	-	250
25 -- 29	26.202	530	405	300	-
30 -- 34	64.931	240	660	-	275
35 -- 39	102.918	1.930	1.015	70	40
40 -- 44	120.379	1.855	1.000	50	50
45 -- 49	113.474	3.026	51	27	-
50 -- 54	117.448	3.879	656	-	101
55 -- 59	71.560	2.841	25	55	-
60 -- 64	65.328	1.076	118	20	-
65 ed oltre	110.281	850	80	10	-
TOTALE	798.984	16.227	4.010	532	716
CLASSI DI GIORNATE DI LAVORO					
Meno di 10	3.312	41	19	12	-
10 -- 20	23.230	123	10	35	-
20 -- 30	28.992	220	111	40	-
30 -- 50	56.839	700	140	45	40
50 -- 100	117.107	1.776	634	150	50
100 -- 200	234.021	8.177	966	250	101
200 -- 250	109.402	1.600	1.250	-	-
250 -- 300	103.382	1.790	280	-	525
300 ed oltre	122.699	1.800	600	-	-
TOTALE	798.984	16.227	4.010	532	716

Tavola 2.71 - Aziende interessate al contoterzismo e relativo numero di giornate di lavoro secondo l'utilizzazione dei mezzi meccanici per classe di superficie totale e classe di superficie agricola utilizzata (SAU)

CLASSI DI SUPERFICIE TOTALE CLASSI DI SAU	AZIENDE CHE UTILIZZANO MEZZI MECCANICI						
	IN ALTRE AZIENDE AGRICOLE			IN AZIENDA E FORNITI DA			
	Totale	Di proprietà solo dell'azienda	In comproprietà	Totale	Altre aziende agricole	Organismi associativi	Imprese di esercizio e noleggio
AZIENDE							
CLASSI DI SUPERFICIE TOTALE (in ettari)							
Senza superficie	-	-	-	-	-	-	-
Meno di 1 ettaro	125	73	52	6.341	4.466	267	1.629
1 -- 2	110	77	33	3.834	2.937	127	833
2 -- 3	65	50	15	2.003	1.516	56	501
3 -- 5	62	54	8	2.338	1.782	56	583
5 -- 10	71	56	15	3.082	2.301	71	833
10 -- 20	79	74	5	1.843	1.344	43	525
20 -- 30	38	36	4	393	262	9	135
30 -- 50	13	12	1	141	74	4	66
50 -- 100	1	1	-	44	17	3	26
100 ed oltre	-	-	-	9	3	1	5
TOTALE	564	433	133	20.028	14.702	637	5.136
CLASSI DI SAU (in ettari)							
Senza superficie	2	2	-	17	15	-	2
Meno di 1 ettaro	147	91	56	7.959	5.665	320	2.002
1 -- 2	108	75	33	3.327	2.562	106	742
2 -- 3	61	48	13	1.783	1.364	45	445
3 -- 5	61	52	9	2.090	1.610	54	500
5 -- 10	61	49	12	2.849	2.124	57	784
10 -- 20	83	77	8	1.565	1.113	43	468
20 -- 30	28	27	1	290	187	5	110
30 -- 50	12	11	1	107	49	4	57
50 -- 100	1	1	-	36	11	3	23
100 ed oltre	-	-	-	5	2	-	3
TOTALE	564	433	133	20.028	14.702	637	5.136
GIORNATE DI LAVORO EFFETTUATE							
CLASSI DI SUPERFICIE TOTALE (in ettari)							
Senza superficie	-	-	-	-	-	-	-
Meno di 1 ettaro	1.406	1.165	241	16.276	11.459	1.249	3.568
1 -- 2	1.372	1.086	286	12.378	9.423	760	2.195
2 -- 3	1.047	916	131	6.566	4.920	284	1.362
3 -- 5	789	706	83	7.421	5.737	251	1.433
5 -- 10	1.362	1.227	135	9.052	6.899	317	1.836
10 -- 20	2.288	2.088	200	6.325	4.833	231	1.261
20 -- 30	1.051	926	125	1.756	1.262	65	429
30 -- 50	412	392	20	893	491	26	376
50 -- 100	35	35	-	511	160	18	333
100 ed oltre	-	-	-	98	30	10	58
TOTALE	9.762	8.541	1.221	61.276	45.214	3.211	12.851
CLASSI DI SAU (in ettari)							
Senza superficie	40	40	-	52	49	-	3
Meno di 1 ettaro	1.648	1.384	264	20.319	14.417	1.547	4.355
1 -- 2	1.369	1.072	297	11.608	8.814	611	2.183
2 -- 3	976	873	103	6.290	4.842	233	1.215
3 -- 5	936	838	98	6.470	5.108	231	1.131
5 -- 10	1.193	1.079	114	8.208	6.241	267	1.700
10 -- 20	2.504	2.214	290	5.856	4.401	245	1.210
20 -- 30	724	689	35	1.247	878	28	341
30 -- 50	337	317	20	738	345	26	367
50 -- 100	35	35	-	429	92	23	314
100 ed oltre	-	-	-	59	27	-	32
TOTALE	9.762	8.541	1.221	61.276	45.214	3.211	12.851

Tavola 2.72 - Aziende interessate al contoterzismo e relativo numero di giornate di lavoro secondo l'utilizzazione dei mezzi meccanici per forma di conduzione e zona altimetrica

FORME DI CONDUZIONE ZONE ALTIMETRICHE	AZIENDE CHE UTILIZZANO MEZZI MECCANICI						
	IN ALTRE AZIENDE AGRICOLE			IN AZIENDA E FORNITI DA			
	Totale	Di proprietà solo dell'azienda	In comproprietà	Totale	Altre aziende agricole	Organismi associativi	Imprese di esercizio e noleggio
AZIENDE							
FORME DI CONDUZIONE							
Conduzione diretta del coltivatore	560	430	132	19.730	14.445	628	5.098
<i>Con solo manodopera familiare</i>	<i>470</i>	<i>353</i>	<i>119</i>	<i>17.377</i>	<i>12.624</i>	<i>558</i>	<i>4.621</i>
<i>Con manodopera familiare prevalente</i>	<i>82</i>	<i>70</i>	<i>12</i>	<i>1.713</i>	<i>1.349</i>	<i>51</i>	<i>325</i>
<i>Con manodopera extrafamiliare prevalente</i>	<i>8</i>	<i>7</i>	<i>1</i>	<i>640</i>	<i>472</i>	<i>19</i>	<i>152</i>
Conduzione con salariati	3	3	-	277	240	9	31
Conduzione a colonia parziaria appoderata	1	-	1	20	16	-	7
Altra forma di conduzione	-	-	-	1	1	-	-
TOTALE	564	433	133	20.028	14.702	637	5.136
ZONE ALTIMETRICHE							
Montagna	266	238	30	9.747	7.104	387	2.597
Collina	298	195	103	10.281	7.598	250	2.539
Pianura	-	-	-	-	-	-	-
TOTALE	564	433	133	20.028	14.702	637	5.136
GIORNATE DI LAVORO EFFETTUATE							
FORME DI CONDUZIONE							
Conduzione diretta del coltivatore	9.742	8.525	1.217	59.628	43.745	3.161	12.722
<i>Con solo manodopera familiare</i>	<i>8.366</i>	<i>7.259</i>	<i>1.107</i>	<i>49.931</i>	<i>35.854</i>	<i>2.729</i>	<i>11.348</i>
<i>Con manodopera familiare prevalente</i>	<i>1.194</i>	<i>1.086</i>	<i>108</i>	<i>6.414</i>	<i>5.262</i>	<i>324</i>	<i>828</i>
<i>Con manodopera extrafamiliare prevalente</i>	<i>182</i>	<i>180</i>	<i>2</i>	<i>3.283</i>	<i>2.629</i>	<i>108</i>	<i>546</i>
Conduzione con salariati	16	16	-	1.504	1.339	50	115
Conduzione a colonia parziaria appoderata	4	-	4	134	120	-	14
Altra forma di conduzione	-	-	-	10	10	-	-
TOTALE	9.762	8.541	1.221	61.276	45.214	3.211	12.851
ZONE ALTIMETRICHE							
Montagna	4.876	4.417	459	32.459	23.192	2.008	7.259
Collina	4.886	4.124	762	28.817	22.022	1.203	5.592
Pianura	-	-	-	-	-	-	-
TOTALE	9.762	8.541	1.221	61.276	45.214	3.211	12.851

Tavola 2.73 - Aziende che utilizzano mezzi meccanici in altre aziende agricole e relative giornate di lavoro per classe di giornate di lavoro effettuate in altre aziende, classe di superficie agricola utilizzata (SAU) e classe di giornate di lavoro aziendale

CLASSI DI SAU	CLASSI DI GIORNATE DI LAVORO EFFETTUATE IN ALTRE AZIENDE								Totale
CLASSI DI GIORNATE DI LAVORO AZIENDALE	1 -- 2	3 -- 4	5 -- 9	10 -- 14	15 -- 19	20 -- 29	30 -- 49	50 ed oltre	
	AZIENDE								
CLASSI DI SAU (in ettari)									
Senza superficie	-	-	-	1	-	-	1	-	2
Meno di 1 ettaro	22	35	34	24	7	11	4	10	147
1 -- 2	8	20	23	29	7	7	8	6	108
2 -- 3	3	6	13	19	3	7	5	5	61
3 -- 5	2	5	10	16	7	11	8	2	61
5 -- 10	3	4	8	13	3	11	15	4	61
10 -- 20	5	2	4	3	5	23	28	13	83
20 -- 30	2	1	1	2	1	5	15	1	28
30 -- 50	-	-	1	2	-	3	4	2	12
50 -- 100	-	-	-	-	-	-	1	-	1
TOTALE	45	73	94	109	33	78	89	43	564
CLASSI DI GIORNATE DI LAVORO AZIENDALE									
Meno di 50	15	32	21	24	5	9	-	2	108
50 -- 100	7	10	13	15	4	6	8	9	72
100 -- 200	11	10	21	31	7	11	13	11	115
200 -- 300	6	8	15	15	5	15	13	4	81
300 -- 500	3	11	16	14	8	21	22	9	104
500 -- 1000	3	2	8	9	3	15	28	6	74
1000 -- 2500	-	-	-	1	1	1	5	2	10
2500 ed oltre	-	-	-	-	-	-	-	-	-
TOTALE	45	73	94	109	33	78	89	43	564
GIORNATE DI LAVORO EFFETTUATE IN ALTRE AZIENDE									
CLASSI DI SAU (in ettari)									
Senza superficie	-	-	-	10	-	-	30	-	40
Meno di 1 ettaro	34	125	187	244	105	225	140	588	1.648
1 -- 2	15	72	139	295	108	140	240	360	1.369
2 -- 3	4	21	84	196	45	140	150	336	976
3 -- 5	3	18	54	164	108	225	254	110	936
5 -- 10	5	12	46	137	45	238	480	230	1.193
10 -- 20	10	6	23	30	75	495	925	940	2.504
20 -- 30	4	3	5	20	15	112	490	75	724
30 -- 50	-	-	8	24	-	60	145	100	337
50 -- 100	-	-	-	-	-	-	35	-	35
TOTALE	75	257	546	1.120	501	1.635	2.889	2.739	9.762
CLASSI DI GIORNATE DI LAVORO AZIENDALE									
Meno di 50	25	115	114	244	75	185	-	100	858
50 -- 100	11	37	75	150	60	120	260	527	1.240
100 -- 200	16	33	128	320	105	220	405	727	1.954
200 -- 300	11	29	91	158	81	315	410	270	1.365
300 -- 500	6	37	96	144	120	437	704	615	2.159
500 -- 1000	6	6	42	94	45	338	935	330	1.796
1000 -- 2500	-	-	-	10	15	20	175	170	390
2500 ed oltre	-	-	-	-	-	-	-	-	-
TOTALE	75	257	546	1.120	501	1.635	2.889	2.739	9.762

Tavola 2.74 - Aziende che utilizzano mezzi meccanici in altre aziende agricole e relative giornate di lavoro per classe di giornate di lavoro effettuate in altre aziende, forma di conduzione e zona altimetrica

FORME DI CONDUZIONE ZONE ALTIMETRICHE	CLASSI DI GIORNATE DI LAVORO EFFETTUATE IN ALTRE AZIENDE								Totale
	1 -- 2	3 -- 4	5 -- 9	10 -- 14	15 -- 19	20 -- 29	30 -- 49	50 ed oltre	
AZIENDE									
FORME DI CONDUZIONE									
Conduzione diretta del coltivatore	44	72	93	108	33	78	89	43	560
Con solo manodopera familiare	33	61	71	95	27	70	74	39	470
Con manodopera familiare prevalente	10	11	22	11	5	8	11	4	82
Con manodopera extrafamiliare prevalente	1	-	-	2	1	-	4	-	8
Conduzione con salariati	1	-	1	1	-	-	-	-	3
Conduzione a colonia parziaria appoderata	-	1	-	-	-	-	-	-	1
TOTALE	45	73	94	109	33	78	89	43	564
ZONE ALTIMETRICHE									
Montagna	20	30	47	36	14	49	51	19	266
Collina	25	43	47	73	19	29	38	24	298
Pianura	-	-	-	-	-	-	-	-	-
TOTALE	45	73	94	109	33	78	89	43	564
GIORNATE DI LAVORO EFFETTUATE IN ALTRE AZIENDE									
FORME DI CONDUZIONE									
Conduzione diretta del coltivatore	74	253	541	1.110	501	1.635	2.889	2.739	9.742
Con solo manodopera familiare	56	213	401	974	408	1.465	2.380	2.469	8.366
Con manodopera familiare prevalente	16	40	140	116	78	170	364	270	1.194
Con manodopera extrafamiliare prevalente	2	-	-	20	15	-	145	-	182
Conduzione con salariati	1	-	5	10	-	-	-	-	16
Conduzione a colonia parziaria appoderata	-	4	-	-	-	-	-	-	4
TOTALE	75	257	546	1.120	501	1.635	2.889	2.739	9.762
ZONE ALTIMETRICHE									
Montagna	36	103	285	370	216	1.031	1.659	1.176	4.876
Collina	39	154	261	750	285	604	1.230	1.563	4.886
Pianura	-	-	-	-	-	-	-	-	-
TOTALE	75	257	546	1.120	501	1.635	2.889	2.739	9.762

Tavola 2.75 - Aziende che utilizzano mezzi meccanici extraziendali e relative giornate di lavoro extraziendale, per classe di giornate di lavoro extraziendale, classe di superficie agricola utilizzata (SAU) e classe di giornate di lavoro aziendale

CLASSI DI SAU CLASSI DI GIORNATE DI LAVORO AZIENDALE	CLASSI DI GIORNATE DI LAVORO EXTRAZIENDALI								Totale
	1 -- 2	3 -- 4	5 -- 9	10 -- 14	15 -- 19	20 -- 29	30 -- 49	50 ed oltre	
AZIENDE									
CLASSI DI SAU (in ettari)									
Senza superficie	13	1	1	1	1	-	-	-	17
Meno di 1 ettaro	5.808	1.045	728	324	13	15	9	17	7.959
1 -- 2	1.897	738	410	208	22	30	9	13	3.327
2 -- 3	980	366	281	124	11	9	6	6	1.783
3 -- 5	1.341	350	249	114	11	10	9	6	2.090
5 -- 10	1.980	449	238	117	27	25	8	5	2.849
10 -- 20	926	349	172	63	15	12	20	8	1.565
20 -- 30	128	83	54	11	6	4	2	2	290
30 -- 50	19	27	46	4	6	2	2	1	107
50 -- 100	2	4	9	13	2	3	3	-	36
100 ed oltre	-	-	2	1	1	1	-	-	5
TOTALE	13.094	3.412	2.190	980	115	111	68	58	20.028
CLASSI DI GIORNATE DI LAVORO AZIENDALE									
Meno di 50	5.070	1.052	777	342	21	23	11	11	7.307
50 -- 100	2.554	783	489	261	40	28	11	12	4.178
100 -- 200	1.832	614	402	168	22	36	25	15	3.114
200 -- 300	1.136	306	193	97	12	9	10	10	1.773
300 -- 500	1.615	407	183	77	10	7	6	5	2.310
500 -- 1000	841	231	134	32	9	8	5	4	1.264
1000 -- 2500	46	18	12	3	1	-	-	1	81
2500 ed oltre	-	1	-	-	-	-	-	-	1
TOTALE	13.094	3.412	2.190	980	115	111	68	58	20.028
GIORNATE DI LAVORO EXTRAZIENDALE									
CLASSI DI SAU (in ettari)									
Senza superficie	18	3	6	10	15	-	-	-	52
Meno di 1 ettaro	7.647	3.398	4.377	3.276	195	300	276	850	20.319
1 -- 2	2.713	2.437	2.458	2.102	338	630	280	650	11.608
2 -- 3	1.302	1.225	1.673	1.251	168	181	190	300	6.290
3 -- 5	1.719	1.164	1.476	1.151	165	200	295	300	6.470
5 -- 10	2.628	1.492	1.436	1.215	434	503	250	250	8.208
10 -- 20	1.382	1.141	1.046	655	231	257	744	400	5.856
20 -- 30	202	280	300	112	97	86	70	100	1.247
30 -- 50	30	92	288	41	102	45	90	50	738
50 -- 100	4	12	59	147	30	70	107	-	429
100 ed oltre	-	-	10	10	17	22	-	-	59
TOTALE	17.645	11.244	13.129	9.970	1.792	2.294	2.302	2.900	61.276
CLASSI DI GIORNATE DI LAVORO AZIENDALE									
Meno di 50	6.629	3.458	4.641	3.444	330	464	358	550	19.874
50 -- 100	3.593	2.598	2.975	2.675	616	565	387	600	14.009
100 -- 200	2.525	2.014	2.419	1.707	339	767	838	750	11.359
200 -- 300	1.500	1.013	1.160	989	196	185	334	500	5.877
300 -- 500	2.190	1.337	1.087	791	153	145	215	250	6.168
500 -- 1000	1.147	763	782	332	143	168	170	200	3.705
1000 -- 2500	61	58	65	32	15	-	-	50	281
2500 ed oltre	-	3	-	-	-	-	-	-	3
TOTALE	17.645	11.244	13.129	9.970	1.792	2.294	2.302	2.900	61.276

Tavola. 2.76 - Aziende che utilizzano mezzi meccanici extraziendali e relative giornate di lavoro extraziendale per classe di giornate di lavoro extraziendale, forma di conduzione e zona altimetrica

FORME DI CONDUZIONE ZONE ALTIMETRICHE	CLASSI DI GIORNATE DI LAVORO EXTRAZIENDALE								Totale
	1 -- 2	3 -- 4	5 -- 9	10 -- 14	15 -- 19	20 -- 29	30 -- 49	50 ed oltre	
AZIENDE									
FORME DI CONDUZIONE									
Conduzione diretta del coltivatore	12.997	3.350	2.105	940	110	108	64	56	19.730
<i>Con solo manodopera familiare</i>	11.697	2.897	1.786	759	78	75	43	42	17.377
<i>Con manodopera familiare prevalente</i>	1.003	309	223	118	21	21	13	5	1.713
<i>Con manodopera extrafamiliare prevalente</i>	297	144	96	63	11	12	8	9	640
Conduzione con salariati	91	57	80	37	5	2	3	2	277
Conduzione a colonia parziaria appoderata	6	5	5	2	-	1	1	-	20
Altra forma di conduzione	-	-	-	1	-	-	-	-	1
TOTALE	13.094	3.412	2.190	980	115	111	68	58	20.028
ZONE ALITIMETRICHE									
Montagna	5.965	1.834	1.238	519	61	49	39	42	9.747
Collina	7.129	1.578	952	461	54	62	29	16	10.281
Pianura	-	-	-	-	-	-	-	-	-
TOTALE	13.094	3.412	2.190	980	115	111	68	58	20.028
GIORNATE DI LAVORO EXTRAZIENDALE									
FORME DI CONDUZIONE									
Conduzione diretta del coltivatore	17.496	11.038	12.614	9.565	1.711	2.232	2.172	2.800	59.628
<i>Con solo manodopera familiare</i>	15.652	9.530	10.700	7.700	1.225	1.542	1.482	2.100	49.931
<i>Con manodopera familiare prevalente</i>	1.412	1.037	1.332	1.212	321	440	410	250	6.414
<i>Con manodopera extrafamiliare prevalente</i>	432	471	582	653	165	250	280	450	3.283
Conduzione con salariati	139	190	489	375	81	40	90	100	1.504
Conduzione a colonia parziaria appoderata	10	16	26	20	-	22	40	-	134
Altra forma di conduzione	-	-	-	10	-	-	-	-	10
TOTALE	17.645	11.244	13.129	9.970	1.792	2.294	2.302	2.900	61.276
ZONE ALTIMETRICHE									
Montagna	8.197	6.042	7.461	5.297	973	1.017	1.372	2.100	32.459
Collina	9.448	5.202	5.668	4.673	819	1.277	930	800	28.817
Pianura	-	-	-	-	-	-	-	-	-
TOTALE	17.645	11.244	13.129	9.970	1.792	2.294	2.302	2.900	61.276

Tavola 2.77 - Aziende che utilizzano mezzi meccanici extraziendali e superficie lavorata secondo le principali operazioni effettuate per classe di superficie agricola utilizzata (SAU), forma di conduzione e zona altimetrica (superficie in ettari)

OPERAZIONI EFFETTUATE IN AZIENDA CON MEZZI EXTRAZIENDALI									
CLASSI DI SAU FORME DI CONDUZIONE ZONE ALTIMETRICHE	Totale	Affidamento completo	AFFIDAMENTO PARZIALE						
			Solo aratura	Solo semina	Solo raccolta meccanica	Aratura e semina	Aratura e raccolta meccanica	Semina e raccolta meccanica	Aratura, semina e raccolta meccanica
AZIENDE									
CLASSI DI SAU									
Senza superficie	17	2	-	-	-	-	-	-	-
Meno di 1 ettaro	7.959	2.134	813	3	272	7	-	-	-
1 -- 2	3.327	710	157	-	645	9	-	-	2
2 -- 3	1.783	344	32	1	628	9	-	1	-
3 -- 5	2.090	278	26	1	1.071	3	-	-	-
5 -- 10	2.849	246	16	3	2.004	1	-	-	-
10 -- 20	1.565	132	6	1	1.199	1	-	-	-
20 -- 30	290	30	-	-	215	-	-	-	-
30 -- 50	107	13	-	-	78	-	-	-	-
50 -- 100	36	2	-	-	28	-	-	-	-
100 ed oltre	5	1	-	-	3	-	-	-	-
TOTALE	20.028	3.892	1.050	9	6.143	30	-	1	2
FORME DI CONDUZIONE									
Conduzione diretta del coltivatore	19.730	3.700	1.049	9	6.114	29	-	1	2
Con solo manodopera familiare	17.377	3.146	935	8	5.729	27	-	1	2
Con manodopera familiare prevalente	1.713	336	85	1	328	1	-	-	-
Con manodopera extrafamiliare prevalente	640	218	29	-	57	1	-	-	-
Conduzione con salariati	277	184	1	-	23	1	-	-	-
Conduzione a colonia parziaria appoderata	20	8	-	-	6	-	-	-	-
Altra forma di conduzione	1	-	-	-	-	-	-	-	-
TOTALE	20.028	3.892	1.050	9	6.143	30	-	1	2
ZONE ALTIMETRICHE									
Montagna	9.747	2.048	545	2	2.578	17	-	1	2
Collina	10.281	1.844	505	7	3.565	13	-	-	-
Pianura	-	-	-	-	-	-	-	-	-
TOTALE	20.028	3.892	1.050	9	6.143	30	-	1	2
SUPERFICIE LAVORATA									
CLASSI DI SAU									
Senza superficie	17,42	4,00	-	-	-	-	-	-	-
Meno di 1 ettaro	4.319,76	945,80	320,01	0,92	126,33	4,58	-	-	-
1 -- 2	5.348,67	926,89	162,38	-	578,00	13,17	-	-	4,06
2 -- 3	4.543,28	770,92	56,35	1,08	898,71	25,95	-	2,30	-
3 -- 5	7.423,76	978,89	67,61	1,13	2.426,60	17,70	-	-	-
5 -- 10	14.237,22	1.530,13	64,41	11,29	7.602,73	11,59	-	-	-
10 -- 20	13.702,15	1.673,27	64,00	4,81	8.283,78	14,00	-	-	-
20 -- 30	4.441,82	673,65	-	-	2.531,74	-	-	-	-
30 -- 50	2.622,43	432,19	-	-	1.634,24	-	-	-	-
50 -- 100	1.431,37	66,20	-	-	1.047,71	-	-	-	-
100 ed oltre	354,12	102,12	-	-	212,00	-	-	-	-
TOTALE	58.442,00	8.104,06	734,76	19,23	25.341,84	86,99	-	2,30	4,06
FORME DI CONDUZIONE									
Conduzione diretta del coltivatore	57.473,01	7.615,99	730,26	19,23	25.170,23	84,99	-	2,30	4,06
Con solo manodopera familiare	51.834,61	6.708,98	633,45	18,10	23.118,46	82,94	-	2,30	4,06
Con manodopera familiare prevalente	4.080,04	553,81	62,68	1,13	1.594,97	1,90	-	-	-
Con manodopera extrafamiliare prevalente	1.558,36	353,20	34,13	-	456,80	0,15	-	-	-
Conduzione con salariati	784,18	344,71	4,50	-	151,41	2,00	-	-	-
Conduzione a colonia parziaria appoderata	174,81	143,36	-	-	20,20	-	-	-	-
Altra forma di conduzione	10,00	-	-	-	-	-	-	-	-
TOTALE	58.442,00	8.104,06	734,76	19,23	25.341,84	86,99	-	2,30	4,06
ZONE ALTIMETRICHE									
Montagna	33.652,79	5.664,97	389,68	1,53	13.817,28	42,44	-	2,30	4,06
Collina	24.789,21	2.439,09	345,08	17,70	11.524,56	44,55	-	-	-
Pianura	-	-	-	-	-	-	-	-	-
TOTALE	58.442,00	8.104,06	734,76	19,23	25.341,84	86,99	-	2,30	4,06

Tavola 2.78 - Aziende con attrezzature informatiche per classe di superficie agricola utilizzata (SAU) e forma di conduzione

CLASSI DI SAU FORME DI CONDUZIONE	AZIENDE CON ATTREZZATURE INFORMATICHE						
	Totale	Servizi amministrativi	Gestione coltivazione e/o allevamenti	Altre operazioni	UTILIZZO ABITUALE RETE INTERNET		
					Dispone di un sito proprio	Uso del commercio elettronico per la vendita di prodotti aziendali	Uso del commercio elettronico per l'acquisto di mezzi tecnici
CLASSI DI SAU (in ettari)							
Senza superficie	5	4	3	1	2	-	-
Meno di 1 ettaro	8	2	4	2	1	1	-
1 -- 2	12	4	4	3	4	3	1
2 -- 3	11	4	7	1	1	-	-
3 -- 5	17	7	7	7	2	-	1
5 -- 10	21	12	9	3	5	3	1
10 -- 20	18	10	4	2	8	4	2
20 -- 30	3	1	1	-	-	1	-
30 -- 50	6	4	3	-	1	-	-
50 -- 100	6	3	2	1	4	1	-
100 ed oltre	2	2	-	-	1	-	-
TOTALE	109	53	44	20	29	13	5
FORME DI CONDUZIONE							
Conduzione diretta del coltivatore	82	33	31	19	18	9	4
<i>Con solo manodopera familiare</i>	40	11	21	8	4	1	2
<i>Con manodopera familiare prevalente</i>	30	15	9	8	10	6	2
<i>Con manodopera extrafamiliare prevalente</i>	12	7	1	3	4	2	-
Conduzione con salariati	26	20	12	1	11	4	1
Conduzione a colonia parziaria appoderata	1	-	1	-	-	-	-
Altra forma di conduzione	-	-	-	-	-	-	-
TOTALE	109	53	44	20	29	13	5

Capitolo 3 – Dati provinciali (Universo CEE)

Tavola 3.1 - Aziende e relativa superficie totale per classe di superficie totale, forma di conduzione, titolo di possesso dei terreni e zona altimetrica (superficie in ettari) - TOTALE

FORME DI CONDUZIONE TITOLI DI POSSESSO DEI TERRENI	CLASSI DI SUPERFICIE TOTALE								Totale
	Meno di 1	1 -- 2	2 -- 5	5 -- 10	10 -- 20	20 -- 50	50 -- 100	100 ed oltre	
AZIENDE									
Solo in proprietà	4.950	4.727	4.968	2.065	835	217	14	6	17.782
Solo in affitto	42	51	116	103	114	23	2	2	453
Solo in uso gratuito	136	131	175	102	50	11	-	-	605
Parte in proprietà e parte in affitto	81	163	437	659	568	230	27	2	2.167
Parte in proprietà e parte in uso gratuito	181	326	620	431	237	50	1	-	1.846
Parte in affitto e parte in uso gratuito	8	8	20	29	31	4	-	-	100
Parte in proprietà, parte in affitto e parte in uso gratuito	7	21	66	139	162	57	2	-	454
Con solo manodopera familiare	5.405	5.427	6.402	3.528	1.997	592	46	10	23.407
Solo in proprietà	831	584	620	225	72	30	3	1	2.366
Solo in affitto	1	2	8	10	10	5	-	-	36
Solo in uso gratuito	25	17	13	16	6	-	1	-	78
Parte in proprietà e parte in affitto	4	14	63	75	61	29	3	1	250
Parte in proprietà e parte in uso gratuito	27	57	100	68	32	5	-	-	289
Parte in affitto e parte in uso gratuito	-	1	2	4	3	2	-	-	12
Parte in proprietà, parte in affitto e parte in uso gratuito	-	1	8	14	17	11	1	-	52
Con manodopera familiare prevalente	888	676	814	412	201	82	8	2	3.083
Solo in proprietà	267	229	211	66	28	10	6	2	819
Solo in affitto	-	-	1	2	-	1	1	-	5
Solo in uso gratuito	6	2	8	6	2	-	-	-	24
Parte in proprietà e parte in affitto	2	3	6	9	4	2	1	-	27
Parte in proprietà e parte in uso gratuito	7	8	12	5	4	2	-	-	38
Parte in proprietà, parte in affitto e parte in uso gratuito	-	-	2	2	-	3	1	-	8
Con manodopera extrafamiliare prevalente	282	242	240	90	38	18	9	2	921
Solo in proprietà	124	84	76	38	22	16	5	18	383
Solo in affitto	1	1	2	1	-	-	-	-	5
Solo in uso gratuito	2	1	3	1	2	-	-	2	11
Parte in proprietà e parte in affitto	-	1	5	9	3	2	2	-	22
Parte in proprietà e parte in uso gratuito	5	4	3	6	2	5	1	-	26
Parte in proprietà, parte in affitto e parte in uso gratuito	-	-	-	-	1	1	-	-	2
Conduzione con salariati	132	91	89	55	30	24	8	20	449
Solo in proprietà	4	3	7	5	1	-	1	1	22
Solo in uso gratuito	-	-	-	-	2	-	-	-	2
Parte in proprietà e parte in affitto	-	-	1	-	-	-	-	-	1
Parte in proprietà e parte in uso gratuito	-	-	1	-	-	-	-	-	1
Conduzione a colonia parziaria appoderata	4	3	9	5	3	-	1	1	26
Solo in proprietà	-	-	1	-	-	1	-	-	2
Altra forma di conduzione	-	-	1	-	-	1	-	-	2
Solo in proprietà	6.176	5.627	5.883	2.399	958	274	29	28	21.374
Solo in affitto	44	54	127	116	124	29	3	2	499
Solo in uso gratuito	169	151	199	125	62	11	1	2	720
Parte in proprietà e parte in affitto	87	181	512	752	636	263	33	3	2.467
Parte in proprietà e parte in uso gratuito	220	395	736	510	275	62	2	-	2.200
Parte in affitto e parte in uso gratuito	8	9	22	33	34	6	-	-	112
Parte in proprietà, parte in affitto e parte in uso gratuito	7	22	76	155	180	72	4	-	516
TOTALE	6.711	6.439	7.555	4.090	2.269	717	72	35	27.888

Tavola 3.1 segue - Aziende e relativa superficie totale per classe di superficie totale, forma di conduzione, titolo di possesso dei terreni e zona altimetrica (superficie in ettari) - MONTAGNA

FORME DI CONDUZIONE TITOLI DI POSSESSO DEI TERRENI	CLASSI DI SUPERFICIE TOTALE								Totale
	Meno di 1	1 -- 2	2 -- 5	5 -- 10	10 -- 20	20 -- 50	50 -- 100	100 ed oltre	
AZIENDE									
Solo in proprietà	2.159	2.030	2.115	1.090	557	183	12	4	8.150
Solo in affitto	31	23	31	53	71	22	2	2	235
Solo in uso gratuito	62	37	75	55	32	8	-	-	269
Parte in proprietà e parte in affitto	45	54	143	284	358	195	26	2	1.107
Parte in proprietà e parte in uso gratuito	81	104	218	155	140	31	1	-	730
Parte in affitto e parte in uso gratuito	6	2	8	13	20	4	-	-	53
Parte in proprietà, parte in affitto e parte in uso gratuito	5	11	18	38	85	37	2	-	196
Con solo manodopera familiare	2.389	2.261	2.608	1.688	1.263	480	43	8	10.740
Solo in proprietà	252	202	248	81	16	17	1	-	817
Solo in affitto	-	-	4	3	5	3	-	-	15
Solo in uso gratuito	9	10	7	4	2	-	-	-	32
Parte in proprietà e parte in affitto	2	5	19	15	6	10	1	1	59
Parte in proprietà e parte in uso gratuito	10	25	32	11	8	2	-	-	88
Parte in affitto e parte in uso gratuito	-	1	1	1	-	1	-	-	4
Parte in proprietà, parte in affitto e parte in uso gratuito	-	-	6	3	3	3	-	-	15
Con manodopera familiare prevalente	273	243	317	118	40	36	2	1	1.030
Solo in proprietà	107	94	86	25	12	2	1	-	327
Solo in affitto	-	-	-	-	-	-	-	-	-
Solo in uso gratuito	3	-	5	3	-	-	-	-	11
Parte in proprietà e parte in affitto	-	-	1	1	-	-	-	-	2
Parte in proprietà e parte in uso gratuito	4	4	4	1	-	-	-	-	13
Parte in proprietà, parte in affitto e parte in uso gratuito	-	-	1	-	-	-	-	-	1
Con manodopera extrafamiliare prevalente	114	98	97	30	12	2	1	-	354
Solo in proprietà	15	20	29	18	9	3	3	12	109
Solo in affitto	-	-	-	-	-	-	-	-	-
Solo in uso gratuito	-	1	1	1	1	-	-	2	6
Parte in proprietà e parte in affitto	-	-	3	3	-	1	1	-	8
Parte in proprietà e parte in uso gratuito	2	-	2	2	2	5	-	-	13
Parte in proprietà, parte in affitto e parte in uso gratuito	-	-	-	-	-	-	-	-	-
Conduzione con salariati	17	21	35	24	12	9	4	14	136
Solo in proprietà	1	1	6	4	-	-	1	1	14
Solo in uso gratuito	-	-	-	-	1	-	-	-	1
Parte in proprietà e parte in affitto	-	-	1	-	-	-	-	-	1
Parte in proprietà e parte in uso gratuito	-	-	-	-	-	-	-	-	-
Conduzione a colonia parziaria appoderata	1	1	7	4	1	-	1	1	16
Solo in proprietà	-	-	-	-	-	1	-	-	1
Altra forma di conduzione	-	-	-	-	-	1	-	-	1
Solo in proprietà	2.534	2.347	2.484	1.218	594	206	18	17	9.418
Solo in affitto	31	23	35	56	76	25	2	2	250
Solo in uso gratuito	74	48	88	63	36	8	-	2	319
Parte in proprietà e parte in affitto	47	59	167	303	364	206	28	3	1.177
Parte in proprietà e parte in uso gratuito	97	133	256	169	150	38	1	-	844
Parte in affitto e parte in uso gratuito	6	3	9	14	20	5	-	-	57
Parte in proprietà, parte in affitto e parte in uso gratuito	5	11	25	41	88	40	2	-	212
TOTALE	2.794	2.624	3.064	1.864	1.328	528	51	24	12.277

Tavola 3.1 segue - Aziende e relativa superficie totale per classe di superficie totale, forma di conduzione, titolo di possesso dei terreni e zona altimetrica (superficie in ettari) - COLLINA

FORME DI CONDUZIONE TITOLI DI POSSESSO DEI TERRENI	CLASSI DI SUPERFICIE TOTALE								Totale
	Meno di 1	1 -- 2	2 -- 5	5 -- 10	10 -- 20	20 -- 50	50 -- 100	100 ed oltre	
AZIENDE									
Solo in proprietà	2.791	2.697	2.853	975	278	34	2	2	9.632
Solo in affitto	11	28	85	50	43	1	-	-	218
Solo in uso gratuito	74	94	100	47	18	3	-	-	336
Parte in proprietà e parte in affitto	36	109	294	375	210	35	1	-	1.060
Parte in proprietà e parte in uso gratuito	100	222	402	276	97	19	-	-	1.116
Parte in affitto e parte in uso gratuito	2	6	12	16	11	-	-	-	47
Parte in proprietà, parte in affitto e parte in uso gratuito	2	10	48	101	77	20	-	-	258
Con solo manodopera familiare	3.016	3.166	3.794	1.840	734	112	3	2	12.667
Solo in proprietà	579	382	372	144	56	13	2	1	1.549
Solo in affitto	1	2	4	7	5	2	-	-	21
Solo in uso gratuito	16	7	6	12	4	-	1	-	46
Parte in proprietà e parte in affitto	2	9	44	60	55	19	2	-	191
Parte in proprietà e parte in uso gratuito	17	32	68	57	24	3	-	-	201
Parte in affitto e parte in uso gratuito	-	-	1	3	3	1	-	-	8
Parte in proprietà, parte in affitto e parte in uso gratuito	-	1	2	11	14	8	1	-	37
Con manodopera familiare prevalente	615	433	497	294	161	46	6	1	2.053
Solo in proprietà	160	135	125	41	16	8	5	2	492
Solo in affitto	-	-	1	2	-	1	1	-	5
Solo in uso gratuito	3	2	3	3	2	-	-	-	13
Parte in proprietà e parte in affitto	2	3	5	8	4	2	1	-	25
Parte in proprietà e parte in uso gratuito	3	4	8	4	4	2	-	-	25
Parte in proprietà, parte in affitto e parte in uso gratuito	-	-	1	2	-	3	1	-	7
Con manodopera extrafamiliare prevalente	168	144	143	60	26	16	8	2	567
Solo in proprietà	109	64	47	20	13	13	2	6	274
Solo in affitto	1	1	2	1	-	-	-	-	5
Solo in uso gratuito	2	-	2	-	1	-	-	-	5
Parte in proprietà e parte in affitto	-	1	2	6	3	1	1	-	14
Parte in proprietà e parte in uso gratuito	3	4	1	4	-	-	1	-	13
Parte in proprietà, parte in affitto e parte in uso gratuito	-	-	-	-	1	1	-	-	2
Conduzione con salariati	115	70	54	31	18	15	4	6	313
Solo in proprietà	3	2	1	1	1	-	-	-	8
Solo in uso gratuito	-	-	-	-	1	-	-	-	1
Parte in proprietà e parte in affitto	-	-	-	-	-	-	-	-	-
Parte in proprietà e parte in uso gratuito	-	-	1	-	-	-	-	-	1
Conduzione a colonia parziaria appoderata	3	2	2	1	2	-	-	-	10
Solo in proprietà	-	-	1	-	-	-	-	-	1
Altra forma di conduzione	-	-	1	-	-	-	-	-	1
Solo in proprietà	3.642	3.280	3.399	1.181	364	68	11	11	11.956
Solo in affitto	13	31	92	60	48	4	1	-	249
Solo in uso gratuito	95	103	111	62	26	3	1	-	401
Parte in proprietà e parte in affitto	40	122	345	449	272	57	5	-	1.290
Parte in proprietà e parte in uso gratuito	123	262	480	341	125	24	1	-	1.356
Parte in affitto e parte in uso gratuito	2	6	13	19	14	1	-	-	55
Parte in proprietà, parte in affitto e parte in uso gratuito	2	11	51	114	92	32	2	-	304
TOTALE	3.917	3.815	4.491	2.226	941	189	21	11	15.611

Tavola 3.1 segue - Aziende e relativa superficie totale per classe di superficie totale, forma di conduzione, titolo di possesso dei terreni e zona altimetrica (superficie in ettari) - TOTALE

FORME DI CONDUZIONE TITOLI DI POSSESSO DEI TERRENI	CLASSI DI SUPERFICIE TOTALE								Totale
	Meno di 1	1 -- 2	2 -- 5	5 -- 10	10 -- 20	20 -- 50	50 -- 100	100 ed oltre	
SUPERFICIE TOTALE									
Solo in proprietà	2.799,94	6.667,20	15.325,53	14.064,55	11.136,40	5.983,89	830,09	1.098,55	57.906,15
Solo in affitto	24,20	70,82	362,83	749,93	1.591,97	583,44	155,76	356,60	3.895,55
Solo in uso gratuito	76,03	187,77	554,77	709,78	641,73	279,66	-	-	2.449,74
Parte in proprietà e parte in affitto	57,14	241,17	1.487,59	4.805,14	7.892,48	6.506,29	1.706,06	203,98	22.899,85
Parte in proprietà e parte in uso gratuito	122,26	480,01	2.057,80	3.068,13	3.137,40	1.357,14	63,56	-	10.286,30
Parte in affitto e parte in uso gratuito	4,69	11,64	65,56	211,75	427,43	100,59	-	-	821,66
Parte in proprietà, parte in affitto e parte in uso gratuito	5,70	33,29	243,63	1.031,83	2.271,08	1.547,58	142,73	-	5.275,84
Con solo manodopera familiare	3.089,96	7.691,90	20.097,71	24.641,11	27.098,49	16.358,59	2.898,20	1.659,13	103.535,09
Solo in proprietà	447,28	821,99	1.892,91	1.521,69	970,26	877,18	174,21	104,13	6.809,65
Solo in affitto	0,50	3,30	27,61	74,82	153,32	137,79	-	-	397,34
Solo in uso gratuito	13,24	26,95	41,57	114,62	75,36	-	51,28	-	323,02
Parte in proprietà e parte in affitto	2,33	20,86	224,83	543,85	853,38	768,71	234,31	140,82	2.789,09
Parte in proprietà e parte in uso gratuito	17,68	83,40	335,61	466,98	440,26	137,83	-	-	1.481,76
Parte in affitto e parte in uso gratuito	-	1,75	6,98	26,40	41,32	52,10	-	-	128,55
Parte in proprietà, parte in affitto e parte in uso gratuito	-	1,23	25,22	97,01	255,20	306,71	52,25	-	737,62
Con manodopera familiare prevalente	481,03	959,48	2.554,73	2.845,37	2.789,10	2.280,32	512,05	244,95	12.667,03
Solo in proprietà	150,81	313,64	649,30	463,22	386,11	294,68	417,72	267,50	2.942,98
Solo in affitto	-	-	2,16	17,96	-	28,00	61,60	-	109,72
Solo in uso gratuito	3,53	2,82	27,43	37,85	26,40	-	-	-	98,03
Parte in proprietà e parte in affitto	1,21	4,53	20,72	66,82	50,82	55,31	64,34	-	263,75
Parte in proprietà e parte in uso gratuito	3,75	12,81	39,32	32,48	60,00	67,04	-	-	215,40
Parte in proprietà, parte in affitto e parte in uso gratuito	-	-	8,38	15,48	-	100,09	66,00	-	189,95
Con manodopera extrafamiliare prevalente	159,30	333,80	747,31	633,81	523,33	545,12	609,66	267,50	3.819,83
Solo in proprietà	62,67	117,77	251,42	247,97	274,33	481,73	366,26	11.499,84	13.301,99
Solo in affitto	0,66	1,32	5,14	5,00	-	-	-	-	12,12
Solo in uso gratuito	0,52	1,00	7,00	7,02	28,60	-	-	777,00	821,14
Parte in proprietà e parte in affitto	-	1,92	18,23	56,67	39,84	47,24	123,59	-	287,49
Parte in proprietà e parte in uso gratuito	3,42	5,75	8,40	33,48	24,23	137,97	60,00	-	273,25
Parte in proprietà, parte in affitto e parte in uso gratuito	-	-	-	-	11,70	21,75	-	-	33,45
Conduzione con salariati	67,27	127,76	290,19	350,14	378,70	688,69	549,85	12.276,84	14.729,44
Solo in proprietà	2,70	4,30	20,77	33,63	13,00	-	54,80	117,77	246,97
Solo in uso gratuito	-	-	-	-	28,01	-	-	-	28,01
Parte in proprietà e parte in affitto	-	-	3,90	-	-	-	-	-	3,90
Parte in proprietà e parte in uso gratuito	-	-	2,70	-	-	-	-	-	2,70
Conduzione a colonia parziaria appoderata	2,70	4,30	27,37	33,63	41,01	-	54,80	117,77	281,58
Solo in proprietà	-	-	3,25	-	-	20,61	-	-	23,86
Altra forma di conduzione	-	-	3,25	-	-	20,61	-	-	23,86
Solo in proprietà	3.463,40	7.924,90	18.143,18	16.331,06	12.780,10	7.658,09	1.843,08	13.087,79	81.231,60
Solo in affitto	25,36	75,44	397,74	847,71	1.745,29	749,23	217,36	356,60	4.414,73
Solo in uso gratuito	93,32	218,54	630,77	869,27	800,10	279,66	51,28	777,00	3.719,94
Parte in proprietà e parte in affitto	60,68	268,48	1.755,27	5.472,48	8.836,52	7.377,55	2.128,30	344,80	26.244,08
Parte in proprietà e parte in uso gratuito	147,11	581,97	2.443,83	3.601,07	3.661,89	1.699,98	123,56	-	12.259,41
Parte in affitto e parte in uso gratuito	4,69	13,39	72,54	238,15	468,75	152,69	-	-	950,21
Parte in proprietà, parte in affitto e parte in uso gratuito	5,70	34,52	277,23	1.144,32	2.537,98	1.976,13	260,98	-	6.236,86
TOTALE	3.800,26	9.117,24	23.720,56	28.504,06	30.830,63	19.893,33	4.624,56	14.566,19	135.056,83

Tavola 3.1 segue - Aziende e relativa superficie totale per classe di superficie totale, forma di conduzione, titolo di possesso dei terreni e zona altimetrica (superficie in ettari) - MONTAGNA

FORME DI CONDUZIONE TITOLI DI POSSESSO DEI TERRENI	CLASSI DI SUPERFICIE TOTALE								Totale
	Meno di 1	1 -- 2	2 -- 5	5 -- 10	10 -- 20	20 -- 50	50 -- 100	100 ed oltre	
SUPERFICIE TOTALE									
Solo in proprietà	1.205,12	2.895,30	6.595,57	7.588,92	7.559,12	5.053,18	695,53	528,38	32.121,12
Solo in affitto	16,42	32,22	96,69	399,19	1.029,26	553,12	155,76	356,60	2.639,26
Solo in uso gratuito	36,61	52,01	241,09	384,95	401,87	195,20	-	-	1.311,73
Parte in proprietà e parte in affitto	31,55	77,97	483,11	2.115,07	5.070,57	5.586,64	1.648,49	203,98	15.217,38
Parte in proprietà e parte in uso gratuito	52,21	146,76	717,72	1.149,76	1.892,70	844,51	63,56	-	4.867,22
Parte in affitto e parte in uso gratuito	3,37	2,75	25,99	104,44	280,71	100,59	-	-	517,85
Parte in proprietà, parte in affitto e parte in uso gratuito	4,17	18,12	70,50	287,03	1.262,38	1.058,58	142,73	-	2.843,51
Con solo manodopera familiare	1.349,45	3.225,13	8.230,67	12.029,36	17.496,61	13.391,82	2.706,07	1.088,96	59.518,07
Solo in proprietà	135,56	295,71	781,81	537,03	224,37	504,80	64,84	-	2.544,12
Solo in affitto	-	-	13,71	21,45	83,23	86,11	-	-	204,50
Solo in uso gratuito	4,41	15,63	22,10	26,65	20,83	-	-	-	89,62
Parte in proprietà e parte in affitto	1,29	8,37	64,64	98,54	75,54	283,51	89,61	140,82	762,32
Parte in proprietà e parte in uso gratuito	7,59	34,98	109,10	75,54	102,26	70,85	-	-	400,32
Parte in affitto e parte in uso gratuito	-	1,75	2,12	7,08	-	29,50	-	-	40,45
Parte in proprietà, parte in affitto e parte in uso gratuito	-	-	18,66	20,74	44,77	77,70	-	-	161,87
Con manodopera familiare prevalente	148,85	356,44	1.012,14	787,03	551,00	1.052,47	154,45	140,82	4.203,20
Solo in proprietà	61,43	129,53	263,77	174,80	154,24	69,12	54,66	-	907,55
Solo in affitto	-	-	-	-	-	-	-	-	-
Solo in uso gratuito	1,40	-	17,61	21,49	-	-	-	-	40,50
Parte in proprietà e parte in affitto	-	-	2,22	6,05	-	-	-	-	8,27
Parte in proprietà e parte in uso gratuito	1,75	6,15	12,86	5,07	-	-	-	-	25,83
Parte in proprietà, parte in affitto e parte in uso gratuito	-	-	4,00	-	-	-	-	-	4,00
Con manodopera extrafamiliare prevalente	64,58	135,68	300,46	207,41	154,24	69,12	54,66	-	986,15
Solo in proprietà	8,76	28,49	103,46	119,90	119,54	67,84	213,58	9.360,57	10.022,14
Solo in affitto	-	-	-	-	-	-	-	-	-
Solo in uso gratuito	-	1,00	2,50	7,02	12,00	-	-	777,00	799,52
Parte in proprietà e parte in affitto	-	-	10,26	18,43	-	23,70	72,83	-	125,22
Parte in proprietà e parte in uso gratuito	1,37	-	5,37	10,93	24,23	137,97	-	-	179,87
Parte in proprietà, parte in affitto e parte in uso gratuito	-	-	-	-	-	-	-	-	-
Conduzione con salariati	10,13	29,49	121,59	156,28	155,77	229,51	286,41	10.137,57	11.126,75
Solo in proprietà	0,71	1,47	18,47	27,63	-	-	54,80	117,77	220,85
Solo in uso gratuito	-	-	-	-	10,88	-	-	-	10,88
Parte in proprietà e parte in affitto	-	-	3,90	-	-	-	-	-	3,90
Parte in proprietà e parte in uso gratuito	-	-	-	-	-	-	-	-	-
Conduzione a colonia parziaria appoderata	0,71	1,47	22,37	27,63	10,88	-	54,80	117,77	235,63
Solo in proprietà	-	-	-	-	-	20,61	-	-	20,61
Altra forma di conduzione	-	-	-	-	-	20,61	-	-	20,61
Solo in proprietà	1.411,58	3.350,50	7.763,08	8.448,28	8.057,27	5.715,55	1.083,41	10.006,72	45.836,39
Solo in affitto	16,42	32,22	110,40	420,64	1.112,49	639,23	155,76	356,60	2.843,76
Solo in uso gratuito	42,42	68,64	283,30	440,11	445,58	195,20	-	777,00	2.252,25
Parte in proprietà e parte in affitto	32,84	86,34	564,13	2.238,09	5.146,11	5.893,85	1.810,93	344,80	16.117,09
Parte in proprietà e parte in uso gratuito	62,92	187,89	845,05	1.241,30	2.019,19	1.053,33	63,56	-	5.473,24
Parte in affitto e parte in uso gratuito	3,37	4,50	28,11	111,52	280,71	130,09	-	-	558,30
Parte in proprietà, parte in affitto e parte in uso gratuito	4,17	18,12	93,16	307,77	1.307,15	1.136,28	142,73	-	3.009,38
TOTALE	1.573,72	3.748,21	9.687,23	13.207,71	18.368,50	14.763,53	3.256,39	11.485,12	76.090,41

Tavola 3.1 segue - Aziende e relativa superficie totale per classe di superficie totale, forma di conduzione, titolo di possesso dei terreni e zona altimetrica (superficie in ettari) - COLLINA

FORME DI CONDUZIONE TITOLI DI POSSESSO DEI TERRENI	CLASSI DI SUPERFICIE TOTALE								Totale
	Meno di 1	1 -- 2	2 -- 5	5 -- 10	10 -- 20	20 -- 50	50 -- 100	100 ed oltre	
SUPERFICIE TOTALE									
Solo in proprietà	1.594,82	3.771,90	8.729,96	6.475,63	3.577,28	930,71	134,56	570,17	25.785,03
Solo in affitto	7,78	38,60	266,14	350,74	562,71	30,32	-	-	1.256,29
Solo in uso gratuito	39,42	135,76	313,68	324,83	239,86	84,46	-	-	1.138,01
Parte in proprietà e parte in affitto	25,59	163,20	1.004,48	2.690,07	2.821,91	919,65	57,57	-	7.682,47
Parte in proprietà e parte in uso gratuito	70,05	333,25	1.340,08	1.918,37	1.244,70	512,63	-	-	5.419,08
Parte in affitto e parte in uso gratuito	1,32	8,89	39,57	107,31	146,72	-	-	-	303,81
Parte in proprietà, parte in affitto e parte in uso gratuito	1,53	15,17	173,13	744,80	1.008,70	489,00	-	-	2.432,33
Con solo manodopera familiare	1.740,51	4.466,77	11.867,04	12.611,75	9.601,88	2.966,77	192,13	570,17	44.017,02
Solo in proprietà	311,72	526,28	1.111,10	984,66	745,89	372,38	109,37	104,13	4.265,53
Solo in affitto	0,50	3,30	13,90	53,37	70,09	51,68	-	-	192,84
Solo in uso gratuito	8,83	11,32	19,47	87,97	54,53	-	51,28	-	233,40
Parte in proprietà e parte in affitto	1,04	12,49	160,19	445,31	777,84	485,20	144,70	-	2.026,77
Parte in proprietà e parte in uso gratuito	10,09	48,42	226,51	391,44	338,00	66,98	-	-	1.081,44
Parte in affitto e parte in uso gratuito	-	-	4,86	19,32	41,32	22,60	-	-	88,10
Parte in proprietà, parte in affitto e parte in uso gratuito	-	1,23	6,56	76,27	210,43	229,01	52,25	-	575,75
Con manodopera familiare prevalente	332,18	603,04	1.542,59	2.058,34	2.238,10	1.227,85	357,60	104,13	8.463,83
Solo in proprietà	89,38	184,11	385,53	288,42	231,87	225,56	363,06	267,50	2.035,43
Solo in affitto	-	-	2,16	17,96	-	28,00	61,60	-	109,72
Solo in uso gratuito	2,13	2,82	9,82	16,36	26,40	-	-	-	57,53
Parte in proprietà e parte in affitto	1,21	4,53	18,50	60,77	50,82	55,31	64,34	-	255,48
Parte in proprietà e parte in uso gratuito	2,00	6,66	26,46	27,41	60,00	67,04	-	-	189,57
Parte in proprietà, parte in affitto e parte in uso gratuito	-	-	4,38	15,48	-	100,09	66,00	-	185,95
Con manodopera extrafamiliare prevalente	94,72	198,12	446,85	426,40	369,09	476,00	555,00	267,50	2.833,68
Solo in proprietà	53,91	89,28	147,96	128,07	154,79	413,89	152,68	2.139,27	3.279,85
Solo in affitto	0,66	1,32	5,14	5,00	-	-	-	-	12,12
Solo in uso gratuito	0,52	-	4,50	-	16,60	-	-	-	21,62
Parte in proprietà e parte in affitto	-	1,92	7,97	38,24	39,84	23,54	50,76	-	162,27
Parte in proprietà e parte in uso gratuito	2,05	5,75	3,03	22,55	-	-	60,00	-	93,38
Parte in proprietà, parte in affitto e parte in uso gratuito	-	-	-	-	11,70	21,75	-	-	33,45
Conduzione con salariati	57,14	98,27	168,60	193,86	222,93	459,18	263,44	2.139,27	3.602,69
Solo in proprietà	1,99	2,83	2,30	6,00	13,00	-	-	-	26,12
Solo in uso gratuito	-	-	-	-	17,13	-	-	-	17,13
Parte in proprietà e parte in affitto	-	-	-	-	-	-	-	-	-
Parte in proprietà e parte in uso gratuito	-	-	2,70	-	-	-	-	-	2,70
Conduzione a colonia parziaria appoderata	1,99	2,83	5,00	6,00	30,13	-	-	-	45,95
Solo in proprietà	-	-	3,25	-	-	-	-	-	3,25
Altra forma di conduzione	-	-	3,25	-	-	-	-	-	3,25
Solo in proprietà	2.051,82	4.574,40	10.380,10	7.882,78	4.722,83	1.942,54	759,67	3.081,07	35.395,21
Solo in affitto	8,94	43,22	287,34	427,07	632,80	110,00	61,60	-	1.570,97
Solo in uso gratuito	50,90	149,90	347,47	429,16	354,52	84,46	51,28	-	1.467,69
Parte in proprietà e parte in affitto	27,84	182,14	1.191,14	3.234,39	3.690,41	1.483,70	317,37	-	10.126,99
Parte in proprietà e parte in uso gratuito	84,19	394,08	1.598,78	2.359,77	1.642,70	646,65	60,00	-	6.786,17
Parte in affitto e parte in uso gratuito	1,32	8,89	44,43	126,63	188,04	22,60	-	-	391,91
Parte in proprietà, parte in affitto e parte in uso gratuito	1,53	16,40	184,07	836,55	1.230,83	839,85	118,25	-	3.227,48
TOTALE	2.226,54	5.369,03	14.033,33	15.296,35	12.462,13	5.129,80	1.368,17	3.081,07	58.966,42

Tavola 3.2 - Aziende e relativa superficie agricola utilizzata (SAU) per classe di superficie agricola utilizzata, forma di conduzione, titolo di possesso dei terreni e zona altimetrica (superficie in ettari) - TOTALE

FORME DI CONDUZIONE TITOLI DI POSSESSO DEI TERRENI	CLASSI DI SUPERFICIE AGRICOLA UTILIZZATA								Totale
	Meno di 1	1 -- 2	2 -- 5	5 -- 10	10 -- 20	20 -- 50	50 -- 100	100 ed oltre	
AZIENDE									
Solo in proprietà	6.456	4.624	4.232	1.729	638	162	13	4	17.858
Solo in affitto	62	72	114	117	112	14	2	1	494
Solo in uso gratuito	170	143	170	97	40	8	-	-	628
Parte in proprietà e parte in affitto	90	172	463	672	513	185	20	1	2.116
Parte in proprietà e parte in uso gratuito	240	327	589	392	198	26	1	-	1.773
Parte in affitto e parte in uso gratuito	9	8	20	30	28	3	-	-	98
Parte in proprietà, parte in affitto e parte in uso gratuito	8	22	66	140	155	44	2	-	437
Con solo manodopera familiare	7.035	5.368	5.654	3.177	1.684	442	38	6	23.404
Solo in proprietà	1.015	563	541	173	60	21	1	-	2.374
Solo in affitto	2	4	9	11	9	4	-	-	39
Solo in uso gratuito	34	17	10	14	6	1	-	-	82
Parte in proprietà e parte in affitto	4	14	71	74	59	23	3	1	249
Parte in proprietà e parte in uso gratuito	35	59	93	56	30	4	-	-	277
Parte in affitto e parte in uso gratuito	-	1	2	4	3	2	-	-	12
Parte in proprietà, parte in affitto e parte in uso gratuito	1	-	8	14	17	10	-	-	50
Con manodopera familiare prevalente	1.091	658	734	346	184	65	4	1	3.083
Solo in proprietà	367	211	161	52	20	6	5	1	823
Solo in affitto	-	-	1	2	-	1	1	-	5
Solo in uso gratuito	9	4	6	5	1	-	-	-	25
Parte in proprietà e parte in affitto	2	4	7	8	3	1	1	-	26
Parte in proprietà e parte in uso gratuito	7	7	12	4	3	1	-	-	34
Parte in proprietà, parte in affitto e parte in uso gratuito	-	-	2	2	1	2	1	-	8
Con manodopera extrafamiliare prevalente	385	226	189	73	28	11	8	1	921
Solo in proprietà	142	84	82	32	11	12	9	8	380
Solo in affitto	2	1	2	-	-	-	-	-	5
Solo in uso gratuito	3	-	3	1	2	-	-	2	11
Parte in proprietà e parte in affitto	-	1	7	8	3	2	1	-	22
Parte in proprietà e parte in uso gratuito	5	5	5	5	3	2	1	-	26
Parte in proprietà, parte in affitto e parte in uso gratuito	-	-	-	-	1	1	-	-	2
Conduzione con salariati	152	91	99	46	20	17	11	10	446
Solo in proprietà	5	6	6	3	1	1	-	1	23
Solo in uso gratuito	-	-	-	1	1	-	-	-	2
Parte in proprietà e parte in affitto	-	-	1	-	-	-	-	-	1
Conduzione a colonia parziaria appoderata	5	6	7	4	2	1	-	1	26
Solo in proprietà	-	-	1	-	-	1	-	-	2
Altra forma di conduzione	-	-	1	-	-	1	-	-	2
Solo in proprietà	7.985	5.488	5.023	1.989	730	203	28	14	21.460
Solo in affitto	66	77	126	130	121	19	3	1	543
Solo in uso gratuito	216	164	189	118	50	9	-	2	748
Parte in proprietà e parte in affitto	96	191	549	762	578	211	25	2	2.414
Parte in proprietà e parte in uso gratuito	287	398	699	457	234	33	2	-	2.110
Parte in affitto e parte in uso gratuito	9	9	22	34	31	5	-	-	110
Parte in proprietà, parte in affitto e parte in uso gratuito	9	22	76	156	174	57	3	-	497
TOTALE	8.668	6.349	6.684	3.646	1.918	537	61	19	27.882

Tavola 3.2 segue - Aziende e relativa superficie agricola utilizzata (SAU) per classe di superficie agricola utilizzata, forma di conduzione, titolo di possesso dei terreni e zona altimetrica (superficie in ettari) - MONTAGNA

FORME DI CONDUZIONE TITOLI DI POSSESSO DEI TERRENI	CLASSI DI SUPERFICIE AGRICOLA UTILIZZATA								Totale
	Meno di 1	1 -- 2	2 -- 5	5 -- 10	10 -- 20	20 -- 50	50 -- 100	100 ed oltre	
AZIENDE									
Solo in proprietà	2.862	1.997	1.794	932	440	141	12	2	8.180
Solo in affitto	40	32	28	63	77	13	2	1	256
Solo in uso gratuito	77	48	72	55	28	6	-	-	286
Parte in proprietà e parte in affitto	46	62	155	304	332	162	19	1	1.081
Parte in proprietà e parte in uso gratuito	117	103	195	146	116	15	1	-	693
Parte in affitto e parte in uso gratuito	7	2	8	15	19	3	-	-	54
Parte in proprietà, parte in affitto e parte in uso gratuito	6	9	20	41	82	27	2	-	187
Con solo manodopera familiare	3.155	2.253	2.272	1.556	1.094	367	36	4	10.737
Solo in proprietà	324	204	213	54	10	12	1	-	818
Solo in affitto	1	1	4	3	5	3	-	-	17
Solo in uso gratuito	14	10	5	3	2	-	-	-	34
Parte in proprietà e parte in affitto	1	4	25	14	4	8	1	1	58
Parte in proprietà e parte in uso gratuito	16	27	21	13	6	2	-	-	85
Parte in affitto e parte in uso gratuito	-	1	1	1	-	1	-	-	4
Parte in proprietà, parte in affitto e parte in uso gratuito	-	-	6	3	2	3	-	-	14
Con manodopera familiare prevalente	356	247	275	91	29	29	2	1	1.030
Solo in proprietà	155	89	62	17	5	-	1	-	329
Solo in affitto	-	-	-	-	-	-	-	-	-
Solo in uso gratuito	5	2	3	2	-	-	-	-	12
Parte in proprietà e parte in affitto	-	1	-	1	-	-	-	-	2
Parte in proprietà e parte in uso gratuito	3	3	3	1	-	-	-	-	10
Parte in proprietà, parte in affitto e parte in uso gratuito	-	-	1	-	-	-	-	-	1
Con manodopera extrafamiliare prevalente	163	95	69	21	5	-	1	-	354
Solo in proprietà	19	22	34	12	6	3	5	6	107
Solo in affitto	-	-	-	-	-	-	-	-	-
Solo in uso gratuito	1	-	1	1	1	-	-	2	6
Parte in proprietà e parte in affitto	-	-	3	3	1	-	1	-	8
Parte in proprietà e parte in uso gratuito	2	1	3	2	3	2	-	-	13
Parte in proprietà, parte in affitto e parte in uso gratuito	-	-	-	-	-	-	-	-	-
Conduzione con salariati	22	23	41	18	11	5	6	8	134
Solo in proprietà	1	3	6	2	-	1	-	1	14
Solo in uso gratuito	-	-	-	1	-	-	-	-	1
Parte in proprietà e parte in affitto	-	-	1	-	-	-	-	-	1
Conduzione a colonia parziaria appoderata	1	3	7	3	-	1	-	1	16
Solo in proprietà	-	-	-	-	-	1	-	-	1
Altra forma di conduzione	-	-	-	-	-	1	-	-	1
Solo in proprietà	3.361	2.315	2.109	1.017	461	158	19	9	9.449
Solo in affitto	41	33	32	66	82	16	2	1	273
Solo in uso gratuito	97	60	81	62	31	6	-	2	339
Parte in proprietà e parte in affitto	47	67	184	322	337	170	21	2	1.150
Parte in proprietà e parte in uso gratuito	138	134	222	162	125	19	1	-	801
Parte in affitto e parte in uso gratuito	7	3	9	16	19	4	-	-	58
Parte in proprietà, parte in affitto e parte in uso gratuito	6	9	27	44	84	30	2	-	202
TOTALE	3.697	2.621	2.664	1.689	1.139	403	45	14	12.272

Tavola 3.2 segue - Aziende e relativa superficie agricola utilizzata (SAU) per classe di superficie agricola utilizzata, forma di conduzione, titolo di possesso dei terreni e zona altimetrica (superficie in ettari) - COLLINA

FORME DI CONDUZIONE TITOLI DI POSSESSO DEI TERRENI	CLASSI DI SUPERFICIE AGRICOLA UTILIZZATA								Totale
	Meno di 1	1 -- 2	2 -- 5	5 -- 10	10 -- 20	10 -- 50	50 -- 100	100 ed oltre	
AZIENDE									
Solo in proprietà	3.594	2.627	2.438	797	198	21	1	2	9.678
Solo in affitto	22	40	86	54	35	1	-	-	238
Solo in uso gratuito	93	95	98	42	12	2	-	-	342
Parte in proprietà e parte in affitto	44	110	308	368	181	23	1	-	1.035
Parte in proprietà e parte in uso gratuito	123	224	394	246	82	11	-	-	1.080
Parte in affitto e parte in uso gratuito	2	6	12	15	9	-	-	-	44
Parte in proprietà, parte in affitto e parte in uso gratuito	2	13	46	99	73	17	-	-	250
Con solo manodopera familiare	3.880	3.115	3.382	1.621	590	75	2	2	12.667
Solo in proprietà	691	359	328	119	50	9	-	-	1.556
Solo in affitto	1	3	5	8	4	1	-	-	22
Solo in uso gratuito	20	7	5	11	4	1	-	-	48
Parte in proprietà e parte in affitto	3	10	46	60	55	15	2	-	191
Parte in proprietà e parte in uso gratuito	19	32	72	43	24	2	-	-	192
Parte in affitto e parte in uso gratuito	-	-	1	3	3	1	-	-	8
Parte in proprietà, parte in affitto e parte in uso gratuito	1	-	2	11	15	7	-	-	36
Con manodopera familiare prevalente	735	411	459	255	155	36	2	-	2.053
Solo in proprietà	212	122	99	35	15	6	4	1	494
Solo in affitto	-	-	1	2	-	1	1	-	5
Solo in uso gratuito	4	2	3	3	1	-	-	-	13
Parte in proprietà e parte in affitto	2	3	7	7	3	1	1	-	24
Parte in proprietà e parte in uso gratuito	4	4	9	3	3	1	-	-	24
Parte in proprietà, parte in affitto e parte in uso gratuito	-	-	1	2	1	2	1	-	7
Con manodopera extrafamiliare prevalente	222	131	120	52	23	11	7	1	567
Solo in proprietà	123	62	48	20	5	9	4	2	273
Solo in affitto	2	1	2	-	-	-	-	-	5
Solo in uso gratuito	2	-	2	-	1	-	-	-	5
Parte in proprietà e parte in affitto	-	1	4	5	2	2	-	-	14
Parte in proprietà e parte in uso gratuito	3	4	2	3	-	-	1	-	13
Parte in proprietà, parte in affitto e parte in uso gratuito	-	-	-	-	1	1	-	-	2
Conduzione con salariati	130	68	58	28	9	12	5	2	312
Solo in proprietà	4	3	-	1	1	-	-	-	9
Solo in uso gratuito	-	-	-	-	1	-	-	-	1
Parte in proprietà e parte in affitto	-	-	-	-	-	-	-	-	-
Conduzione a colonia parziaria appoderata	4	3	-	1	2	-	-	-	10
Solo in proprietà	-	-	1	-	-	-	-	-	1
Altra forma di conduzione	-	-	1	-	-	-	-	-	1
Solo in proprietà	4.624	3.173	2.914	972	269	45	9	5	12.011
Solo in affitto	25	44	94	64	39	3	1	-	270
Solo in uso gratuito	119	104	108	56	19	3	-	-	409
Parte in proprietà e parte in affitto	49	124	365	440	241	41	4	-	1.264
Parte in proprietà e parte in uso gratuito	149	264	477	295	109	14	1	-	1.309
Parte in affitto e parte in uso gratuito	2	6	13	18	12	1	-	-	52
Parte in proprietà, parte in affitto e parte in uso gratuito	3	13	49	112	90	27	1	-	295
TOTALE	4.971	3.728	4.020	1.957	779	134	16	5	15.610

Tavola 3.2 segue - Aziende e relativa superficie agricola utilizzata (SAU) per classe di superficie agricola utilizzata, forma di conduzione, titolo di possesso dei terreni e zona altimetrica (superficie in ettari) - TOTALE

FORME DI CONDUZIONE TITOLI DI POSSESSO DEI TERRENI	CLASSI DI SUPERFICIE AGRICOLA UTILIZZATA								Totale
	Meno di 1	1 -- 2	2 -- 5	5 -- 10	10 -- 20	20 -- 50	50 -- 100	100 ed oltre	
SUPERFICIE AGRICOLA UTILIZZATA									
Solo in proprietà	3.506,34	6.464,54	13.120,95	11.901,22	8.600,22	4.467,70	778,79	777,80	49.617,56
Solo in affitto	35,10	101,92	349,60	839,14	1.498,11	354,68	155,70	109,00	3.443,25
Solo in uso gratuito	86,50	200,55	548,64	689,57	517,77	199,12	-	-	2.242,15
Parte in proprietà e parte in affitto	60,67	250,35	1.569,04	4.851,17	7.064,37	5.288,19	1.290,29	100,90	20.474,98
Parte in proprietà e parte in uso gratuito	155,44	477,81	1.939,26	2.789,53	2.619,71	691,94	60,56	-	8.734,25
Parte in affitto e parte in uso gratuito	5,22	11,91	67,42	221,15	386,09	73,79	-	-	765,58
Parte in proprietà, parte in affitto e parte in uso gratuito	5,98	35,09	235,88	1.016,55	2.137,84	1.173,91	127,66	-	4.732,91
Con solo manodopera familiare	3.855,25	7.542,17	17.830,79	22.308,33	22.824,11	12.249,33	2.413,00	987,70	90.010,68
Solo in proprietà	515,18	789,78	1.649,00	1.147,11	833,72	566,83	60,94	-	5.562,56
Solo in affitto	0,93	5,39	33,13	83,40	141,51	105,79	-	-	370,15
Solo in uso gratuito	17,15	25,31	31,75	98,49	73,66	45,28	-	-	291,64
Parte in proprietà e parte in affitto	2,30	21,33	252,04	528,10	820,07	610,58	217,83	124,02	2.576,27
Parte in proprietà e parte in uso gratuito	23,26	86,63	312,94	390,14	404,93	109,73	-	-	1.327,63
Parte in affitto e parte in uso gratuito	-	1,33	6,58	24,86	40,08	48,50	-	-	121,35
Parte in proprietà, parte in affitto e parte in uso gratuito	0,46	-	23,15	99,49	256,43	292,04	-	-	671,57
Con manodopera familiare prevalente	559,28	929,77	2.308,59	2.371,59	2.570,40	1.778,75	278,77	124,02	10.921,17
Solo in proprietà	189,32	288,92	482,71	367,59	259,51	191,70	351,45	114,07	2.245,27
Solo in affitto	-	-	2,00	15,31	-	25,37	58,00	-	100,68
Solo in uso gratuito	5,08	4,89	16,04	31,89	15,00	-	-	-	72,90
Parte in proprietà e parte in affitto	1,12	6,11	26,32	60,48	45,44	33,00	64,20	-	236,67
Parte in proprietà e parte in uso gratuito	3,41	10,73	35,30	24,73	42,23	22,58	-	-	138,98
Parte in proprietà, parte in affitto e parte in uso gratuito	-	-	6,85	14,78	16,97	77,75	63,70	-	180,05
Con manodopera extrafamiliare prevalente	198,93	310,65	569,22	514,78	379,15	350,40	537,35	114,07	2.974,55
Solo in proprietà	65,57	112,69	265,16	214,60	134,23	346,58	630,46	3.426,47	5.195,76
Solo in affitto	1,08	1,80	7,52	-	-	-	-	-	10,40
Solo in uso gratuito	1,37	-	7,00	6,00	25,35	-	-	321,36	361,08
Parte in proprietà e parte in affitto	-	1,66	24,75	50,43	46,06	72,05	68,45	-	263,40
Parte in proprietà e parte in uso gratuito	2,94	6,19	17,70	34,28	50,64	69,96	53,47	-	235,18
Parte in proprietà, parte in affitto e parte in uso gratuito	-	-	-	-	11,37	20,90	-	-	32,27
Conduzione con salariati	70,96	122,34	322,13	305,31	267,65	509,49	752,38	3.747,83	6.098,09
Solo in proprietà	3,05	9,01	17,92	18,66	12,75	36,51	-	102,12	200,02
Solo in uso gratuito	-	-	-	9,78	16,00	-	-	-	25,78
Parte in proprietà e parte in affitto	-	-	3,30	-	-	-	-	-	3,30
Conduzione a colonia parziaria appoderata	3,05	9,01	21,22	28,44	28,75	36,51	-	102,12	229,10
Solo in proprietà	-	-	2,05	-	-	20,61	-	-	22,66
Altra forma di conduzione	-	-	2,05	-	-	20,61	-	-	22,66
Solo in proprietà	4.279,46	7.664,94	15.537,79	13.649,18	9.840,43	5.629,93	1.821,64	4.420,46	62.843,83
Solo in affitto	37,11	109,11	392,25	937,85	1.639,62	485,84	213,70	109,00	3.924,48
Solo in uso gratuito	110,10	230,75	603,43	835,73	647,78	244,40	-	321,36	2.993,55
Parte in proprietà e parte in affitto	64,09	279,45	1.875,45	5.490,18	7.975,94	6.003,82	1.640,77	224,92	23.554,62
Parte in proprietà e parte in uso gratuito	185,05	581,36	2.305,20	3.238,68	3.117,51	894,21	114,03	-	10.436,04
Parte in affitto e parte in uso gratuito	5,22	13,24	74,00	246,01	426,17	122,29	-	-	886,93
Parte in proprietà, parte in affitto e parte in uso gratuito	6,44	35,09	265,88	1.130,82	2.422,61	1.564,60	191,36	-	5.616,80
TOTALE	4.687,47	8.913,94	21.054,00	25.528,45	26.070,06	14.945,09	3.981,50	5.075,74	110.256,22

Tavola 3.2 segue - Aziende e relativa superficie agricola utilizzata (SAU) per classe di superficie agricola utilizzata, forma di conduzione, titolo di possesso dei terreni e zona altimetrica (superficie in ettari) - MONTAGNA

FORME DI CONDUZIONE TITOLI DI POSSESSO DEI TERRENI	CLASSI DI SUPERFICIE AGRICOLA UTILIZZATA								Totale
	Meno di 1	1 -- 2	2 -- 5	5 -- 10	10 -- 20	20 -- 50	50 -- 100	100 ed oltre	
SUPERFICIE AGRICOLA UTILIZZATA									
Solo in proprietà	1.534,15	2.774,89	5.628,34	6.554,89	6.026,92	3.920,54	694,24	207,88	27.341,85
Solo in affitto	20,76	44,55	89,20	461,55	1.042,38	330,52	155,70	109,00	2.253,66
Solo in uso gratuito	38,60	66,57	237,93	389,95	352,24	137,07	-	-	1.222,36
Parte in proprietà e parte in affitto	31,31	89,62	515,70	2.228,44	4.665,04	4.677,74	1.236,22	100,90	13.544,97
Parte in proprietà e parte in uso gratuito	72,26	151,75	642,66	1.072,71	1.566,68	425,98	60,56	-	3.992,60
Parte in affitto e parte in uso gratuito	4,04	3,20	25,13	116,13	273,50	73,79	-	-	495,79
Parte in proprietà, parte in affitto e parte in uso gratuito	4,61	14,57	72,25	306,53	1.190,54	769,60	127,66	-	2.485,76
Con solo manodopera familiare	1.705,73	3.145,15	7.211,21	11.130,20	15.117,30	10.335,24	2.274,38	417,78	51.336,99
Solo in proprietà	164,22	290,16	650,99	349,02	145,13	319,05	60,94	-	1.979,51
Solo in affitto	0,66	1,02	12,79	20,18	74,86	76,44	-	-	185,95
Solo in uso gratuito	7,41	14,45	15,56	19,41	20,25	-	-	-	77,08
Parte in proprietà e parte in affitto	0,31	6,77	85,26	102,09	48,63	223,66	80,91	124,02	671,65
Parte in proprietà e parte in uso gratuito	11,45	39,42	65,18	87,88	74,73	64,38	-	-	343,04
Parte in affitto e parte in uso gratuito	-	1,33	2,02	6,66	-	28,00	-	-	38,01
Parte in proprietà, parte in affitto e parte in uso gratuito	-	-	16,72	22,27	31,14	73,50	-	-	143,63
Con manodopera familiare prevalente	184,05	353,15	848,52	607,51	394,74	785,03	141,85	124,02	3.438,87
Solo in proprietà	79,51	123,92	183,64	124,73	62,24	-	53,00	-	627,04
Solo in affitto	-	-	-	-	-	-	-	-	-
Solo in uso gratuito	2,68	2,43	7,49	11,81	-	-	-	-	24,41
Parte in proprietà e parte in affitto	-	1,85	-	5,92	-	-	-	-	7,77
Parte in proprietà e parte in uso gratuito	1,22	4,52	9,06	5,01	-	-	-	-	19,81
Parte in proprietà, parte in affitto e parte in uso gratuito	-	-	3,28	-	-	-	-	-	3,28
Con manodopera extrafamiliare prevalente	83,41	132,72	203,47	147,47	62,24	-	53,00	-	682,31
Solo in proprietà	9,25	29,81	111,56	75,12	70,48	93,73	380,95	3.106,82	3.877,72
Solo in affitto	-	-	-	-	-	-	-	-	-
Solo in uso gratuito	0,95	-	2,50	6,00	10,00	-	-	321,36	340,81
Parte in proprietà e parte in affitto	-	-	8,71	16,13	19,65	-	68,45	-	112,94
Parte in proprietà e parte in uso gratuito	1,33	1,12	9,97	17,50	50,64	69,96	-	-	150,52
Parte in proprietà, parte in affitto e parte in uso gratuito	-	-	-	-	-	-	-	-	-
Conduzione con salariati	11,53	30,93	132,74	114,75	150,77	163,69	449,40	3.428,18	4.481,99
Solo in proprietà	0,71	4,53	17,92	12,86	-	36,51	-	102,12	174,65
Solo in uso gratuito	-	-	-	9,78	-	-	-	-	9,78
Parte in proprietà e parte in affitto	-	-	3,30	-	-	-	-	-	3,30
Conduzione a colonia parziaria appoderata	0,71	4,53	21,22	22,64	-	36,51	-	102,12	187,73
Solo in proprietà	-	-	-	-	-	20,61	-	-	20,61
Altra forma di conduzione	-	-	-	-	-	20,61	-	-	20,61
Solo in proprietà	1.787,84	3.223,31	6.592,45	7.116,62	6.304,77	4.390,44	1.189,13	3.416,82	34.021,38
Solo in affitto	21,42	45,57	101,99	481,73	1.117,24	406,96	155,70	109,00	2.439,61
Solo in uso gratuito	49,64	83,45	263,48	436,95	382,49	137,07	-	321,36	1.674,44
Parte in proprietà e parte in affitto	31,62	98,24	612,97	2.352,58	4.733,32	4.901,40	1.385,58	224,92	14.340,63
Parte in proprietà e parte in uso gratuito	86,26	196,81	726,87	1.183,10	1.692,05	560,32	60,56	-	4.505,97
Parte in affitto e parte in uso gratuito	4,04	4,53	27,15	122,79	273,50	101,79	-	-	533,80
Parte in proprietà, parte in affitto e parte in uso gratuito	4,61	14,57	92,25	328,80	1.221,68	843,10	127,66	-	2.632,67
TOTALE	1.985,43	3.666,48	8.417,16	12.022,57	15.725,05	11.341,08	2.918,63	4.072,10	60.148,50

Tavola 3.2 segue - Aziende e relativa superficie agricola utilizzata (SAU) per classe di superficie agricola utilizzata, forma di conduzione, titolo di possesso dei terreni e zona altimetrica (superficie in ettari) - COLLINA

FORME DI CONDUZIONE TITOLI DI POSSESSO DEI TERRENI	CLASSI DI SUPERFICIE AGRICOLA UTILIZZATA								Totale
	Meno di 1	1 -- 2	2 -- 5	5 -- 10	10 -- 20	20 -- 50	50 -- 100	100 ed oltre	
SUPERFICIE AGRICOLA UTILIZZATA									
Solo in proprietà	1.972,19	3.689,65	7.492,61	5.346,33	2.573,30	547,16	84,55	569,92	22.275,71
Solo in affitto	14,34	57,37	260,40	377,59	455,73	24,16	-	-	1.189,59
Solo in uso gratuito	47,90	133,98	310,71	299,62	165,53	62,05	-	-	1.019,79
Parte in proprietà e parte in affitto	29,36	160,73	1.053,34	2.622,73	2.399,33	610,45	54,07	-	6.930,01
Parte in proprietà e parte in uso gratuito	83,18	326,06	1.296,60	1.716,82	1.053,03	265,96	-	-	4.741,65
Parte in affitto e parte in uso gratuito	1,18	8,71	42,29	105,02	112,59	-	-	-	269,79
Parte in proprietà, parte in affitto e parte in uso gratuito	1,37	20,52	163,63	710,02	947,30	404,31	-	-	2.247,15
Con solo manodopera familiare	2.149,52	4.397,02	10.619,58	11.178,13	7.706,81	1.914,09	138,62	569,92	38.673,69
Solo in proprietà	350,96	499,62	998,01	798,09	688,59	247,78	-	-	3.583,05
Solo in affitto	0,27	4,37	20,34	63,22	66,65	29,35	-	-	184,20
Solo in uso gratuito	9,74	10,86	16,19	79,08	53,41	45,28	-	-	214,56
Parte in proprietà e parte in affitto	1,99	14,56	166,78	426,01	771,44	386,92	136,92	-	1.904,62
Parte in proprietà e parte in uso gratuito	11,81	47,21	247,76	302,26	330,20	45,35	-	-	984,59
Parte in affitto e parte in uso gratuito	-	-	4,56	18,20	40,08	20,50	-	-	83,34
Parte in proprietà, parte in affitto e parte in uso gratuito	0,46	-	6,43	77,22	225,29	218,54	-	-	527,94
Con manodopera familiare prevalente	375,23	576,62	1.460,07	1.764,08	2.175,66	993,72	136,92	-	7.482,30
Solo in proprietà	109,81	165,00	299,07	242,86	197,27	191,70	298,45	114,07	1.618,23
Solo in affitto	-	-	2,00	15,31	-	25,37	58,00	-	100,68
Solo in uso gratuito	2,40	2,46	8,55	20,08	15,00	-	-	-	48,49
Parte in proprietà e parte in affitto	1,12	4,26	26,32	54,56	45,44	33,00	64,20	-	228,90
Parte in proprietà e parte in uso gratuito	2,19	6,21	26,24	19,72	42,23	22,58	-	-	119,17
Parte in proprietà, parte in affitto e parte in uso gratuito	-	-	3,57	14,78	16,97	77,75	63,70	-	176,77
Con manodopera extrafamiliare prevalente	115,52	177,93	365,75	367,31	316,91	350,40	484,35	114,07	2.292,24
Solo in proprietà	56,32	82,88	153,60	139,48	63,75	252,85	249,51	319,65	1.318,04
Solo in affitto	1,08	1,80	7,52	-	-	-	-	-	10,40
Solo in uso gratuito	0,42	-	4,50	-	15,35	-	-	-	20,27
Parte in proprietà e parte in affitto	-	1,66	16,04	34,30	26,41	72,05	-	-	150,46
Parte in proprietà e parte in uso gratuito	1,61	5,07	7,73	16,78	-	-	53,47	-	84,66
Parte in proprietà, parte in affitto e parte in uso gratuito	-	-	-	-	11,37	20,90	-	-	32,27
Conduzione con salariati	59,43	91,41	189,39	190,56	116,88	345,80	302,98	319,65	1.616,10
Solo in proprietà	2,34	4,48	-	5,80	12,75	-	-	-	25,37
Solo in uso gratuito	-	-	-	-	16,00	-	-	-	16,00
Parte in proprietà e parte in affitto	-	-	-	-	-	-	-	-	-
Conduzione a colonia parziaria appoderata	2,34	4,48	-	5,80	28,75	-	-	-	41,37
Solo in proprietà	-	-	2,05	-	-	-	-	-	2,05
Altra forma di conduzione	-	-	2,05	-	-	-	-	-	2,05
Solo in proprietà	2.491,62	4.441,63	8.945,34	6.532,56	3.535,66	1.239,49	632,51	1.003,64	28.822,45
Solo in affitto	15,69	63,54	290,26	456,12	522,38	78,88	58,00	-	1.484,87
Solo in uso gratuito	60,46	147,30	339,95	398,78	265,29	107,33	-	-	1.319,11
Parte in proprietà e parte in affitto	32,47	181,21	1.262,48	3.137,60	3.242,62	1.102,42	255,19	-	9.213,99
Parte in proprietà e parte in uso gratuito	98,79	384,55	1.578,33	2.055,58	1.425,46	333,89	53,47	-	5.930,07
Parte in affitto e parte in uso gratuito	1,18	8,71	46,85	123,22	152,67	20,50	-	-	353,13
Parte in proprietà, parte in affitto e parte in uso gratuito	1,83	20,52	173,63	802,02	1.200,93	721,50	63,70	-	2.984,13
TOTALE	2.702,04	5.247,46	12.636,84	13.505,88	10.345,01	3.604,01	1.062,87	1.003,64	50.107,75

Tavola 3.3 - Aziende e relativa superficie per forma di utilizzazione dei terreni, classe di superficie totale e classe di superficie agricola utilizzata (SAU) (superficie in ettari)

CLASSI DI SUPERFICIE TOTALE	SUPERFICIE AGRICOLA UTILIZZATA				Arboricoltura da legno	SUPERFICIE AGRICOLA NON UTILIZZATA				Totale generale
	CLASSI DI SAU	Seminativi	Coltivazioni legnose agrarie	Prati permanenti e pascoli		Totale aziende con SAU	Boschi	Totale	Di cui destinata ad attività ricreative	
AZIENDE										
CLASSI DI SUPERFICIE TOTALE										
Meno di 1 ettaro	3.732	5.828	284	6.709	44	879	917	9	3.836	6.711
1 -- 2	4.429	5.585	444	6.437	63	1.861	1.416	6	4.478	6.439
2 -- 3	2.805	3.235	353	3.689	42	1.469	934	7	2.795	3.689
3 -- 5	3.292	3.371	488	3.866	67	1.879	973	10	3.216	3.866
5 -- 10	3.858	3.502	785	4.090	60	2.265	1.044	1	3.716	4.090
10 -- 20	2.220	1.750	757	2.268	27	1.490	608	6	2.132	2.269
20 -- 30	505	334	259	515	9	356	173	5	485	516
30 -- 50	194	102	125	201	-	153	46	-	178	201
50 -- 100	67	29	46	72	2	56	23	1	62	72
100 ed oltre	17	13	28	35	-	32	19	2	30	35
TOTALE	21.119	23.749	3.569	27.882	314	10.440	6.153	47	20.928	27.888
CLASSI DI SAU										
Senza superficie	-	-	-	-	1	4	2	-	6	6
Meno di 1 ettaro	5.155	7.579	438	8.668	98	1.999	1.936	16	5.368	8.668
1 -- 2	4.477	5.505	528	6.349	67	2.028	1.366	6	4.449	6.349
2 -- 3	2.585	2.881	362	3.294	43	1.257	682	7	2.546	3.294
3 -- 5	2.939	2.943	444	3.390	38	1.595	669	3	2.840	3.390
5 -- 10	3.480	3.089	759	3.646	49	1.949	843	5	3.348	3.646
10 -- 20	1.892	1.429	687	1.918	13	1.195	494	5	1.807	1.918
20 -- 30	369	226	196	375	3	235	98	2	350	375
30 -- 50	160	67	99	162	1	115	33	-	144	162
50 -- 100	52	24	40	61	1	47	19	1	53	61
100 ed oltre	10	6	16	19	-	16	11	2	17	19
TOTALE	21.119	23.749	3.569	27.882	314	10.440	6.153	47	20.928	27.888
SUPERFICIE INVESTITA										
CLASSI DI SUPERFICIE TOTALE										
Meno di 1 ettaro	942,41	2.278,20	76,62	3.297,23	7,91	153,23	149,89	2,12	192,00	3.800,26
1 -- 2	2.970,84	4.416,64	257,86	7.645,34	22,85	579,73	506,26	2,31	363,06	9.117,24
2 -- 3	3.499,78	3.665,55	270,34	7.435,67	20,73	682,09	486,53	2,09	304,30	8.929,32
3 -- 5	7.252,06	4.684,53	483,17	12.419,76	55,52	1.144,99	714,81	3,01	456,16	14.791,24
5 -- 10	19.039,71	4.774,28	1.048,91	24.862,90	57,34	2.000,11	827,48	0,20	756,23	28.504,06
10 -- 20	23.232,81	2.444,10	1.667,61	27.344,52	56,69	2.113,52	653,69	9,32	662,21	30.830,63
20 -- 30	9.017,16	544,49	1.214,32	10.775,97	58,34	1.016,37	265,13	5,90	196,74	12.312,55
30 -- 50	5.255,64	189,37	1.049,58	6.494,59	-	870,00	118,16	-	98,03	7.580,78
50 -- 100	3.214,84	158,45	703,98	4.077,27	5,44	418,32	77,83	1,00	45,70	4.624,56
100 ed oltre	1.410,49	112,15	4.380,36	5.903,00	-	7.985,62	292,26	5,36	385,31	14.566,19
TOTALE	75.835,74	23.267,76	11.152,75	110.256,25	284,82	16.963,98	4.092,04	31,31	3.459,74	135.056,83
CLASSI DI SAU										
Senza superficie	-	-	-	-	0,35	24,90	8,56	-	10,35	44,16
Meno di 1 ettaro	1.401,18	3.156,52	129,77	4.687,47	51,48	862,12	934,90	4,73	347,60	6.883,57
1 -- 2	3.641,94	4.921,34	350,66	8.913,94	52,74	1.166,17	785,36	2,18	430,28	11.348,49
2 -- 3	3.979,07	3.690,64	332,46	8.002,17	50,56	1.094,11	353,34	1,74	318,92	9.819,10
3 -- 5	8.025,43	4.512,78	513,62	13.051,83	34,01	1.294,01	470,71	0,88	436,39	15.286,95
5 -- 10	20.061,48	4.331,78	1.135,19	25.528,45	72,69	2.287,41	569,16	7,70	717,58	29.175,29
10 -- 20	22.358,38	1.958,50	1.753,18	26.070,06	12,07	2.127,13	463,11	5,82	573,15	29.245,52
20 -- 30	7.389,76	333,15	1.140,12	8.863,03	5,48	489,14	112,77	1,90	221,24	9.691,66
30 -- 50	5.024,89	145,69	911,48	6.082,06	3,00	393,69	96,18	-	84,18	6.659,11
50 -- 100	2.752,37	180,54	1.048,59	3.981,50	2,44	2.144,12	75,43	1,00	47,12	6.250,61
100 ed oltre	1.201,24	36,82	3.837,68	5.075,74	-	5.081,18	222,52	5,36	272,93	10.652,37
TOTALE	75.835,74	23.267,76	11.152,75	110.256,25	284,82	16.963,98	4.092,04	31,31	3.459,74	135.056,83

Tavola 3.4 - Aziende con seminativi e relativa superficie investita per classe di superficie agricola utilizzata (SAU) e principali coltivazioni praticate (superficie in ettari) - TOTALE

COLTIVAZIONI	CLASSI DI SUPERFICIE AGRICOLA UTILIZZATA								Totale
	Meno di 1	1 -- 2	2 -- 5	5 -- 10	10 -- 20	20 -- 50	50 -- 100	100 ed oltre	
	AZIENDE								
SEMINATIVI	3.679	3.703	5.011	3.403	1.888	529	52	10	18.275
Cereali	1.556	2.378	3.987	3.163	1.830	516	50	7	13.487
Frumento tenero e spelta	258	575	1.022	914	482	110	10	2	3.373
Frumento duro	401	1.031	2.396	2.429	1.609	469	43	7	8.385
Segale	9	11	20	20	14	7	2	-	83
Orzo	245	512	1.330	1.556	988	267	26	4	4.928
Avena	179	429	1.285	1.740	1.247	401	35	7	5.323
Granoturco	799	943	1.447	1.186	733	198	10	1	5.317
Riso	-	-	-	-	-	-	-	-	-
Sorgo	1	4	6	7	-	1	-	-	19
Altri cereali	12	15	33	28	30	10	2	-	130
Legumi secchi	633	295	336	187	155	78	9	1	1.694
Patata	1.152	449	327	114	86	36	2	-	2.166
Barbabietola da zucchero	12	3	2	2	3	-	-	-	22
Piante sarchiate da foraggio	1	1	3	4	6	-	-	-	15
Piante industriali	357	559	1.340	1.491	932	215	17	1	4.912
Tabacco	344	537	1.289	1.447	891	199	9	-	4.716
Luppolo	-	-	1	-	1	-	-	-	2
Cotone	-	-	-	-	-	1	-	-	1
Lino	-	-	-	-	-	-	-	-	-
Canapa	-	-	1	-	-	-	-	-	1
Piante da semi oleosi	6	15	48	60	64	28	10	1	232
Colza e ravizzone	-	-	1	1	5	-	-	-	7
Girasole	6	15	47	58	58	28	10	1	223
Soia	-	-	1	1	1	-	-	-	3
Altre piante da semi oleosi	-	-	-	-	-	-	-	-	-
Piante aromatiche, medicinali e da condimento	7	9	10	1	1	-	-	-	28
Altre piante industriali	-	-	1	1	1	-	-	-	3
Ortive	1.696	679	642	374	288	126	13	2	3.820
In piena aria	1.665	667	624	367	284	126	13	2	3.748
In coltivazioni di pieno campo	1.549	625	603	355	277	125	13	2	3.549
Pomodoro da mensa	711	249	200	75	33	13	2	-	1.283
Pomodoro da industria	533	162	106	47	51	19	1	-	919
Altre ortive	812	368	409	279	219	110	12	2	2.211
In orti stabili o industriali	174	59	39	18	12	3	-	-	305
Pomodoro da mensa	59	22	7	4	2	1	-	-	95
Altre ortive	138	46	37	16	10	2	-	-	249
Protette	38	21	30	13	7	1	-	-	110
In serra	37	21	28	10	7	1	-	-	104
Pomodoro da mensa	27	4	10	3	4	1	-	-	49
Altre ortive	13	19	20	9	3	-	-	-	64
In tunnel, campane, ecc.	3	-	3	3	-	-	-	-	9
Flori e piante ornamentali	12	8	1	3	4	-	-	-	28
In piena aria	12	5	-	1	2	-	-	-	20
Protetti	3	5	1	2	3	-	-	-	14
In serra	3	5	-	1	1	-	-	-	10
In tunnel, campane, ecc.	2	1	1	1	2	-	-	-	7
Piantine	17	9	22	9	7	1	1	-	66
Orticole	12	7	12	2	3	-	-	-	36
Floricole ed ornamentali	2	-	3	5	-	-	-	-	10
Altre piantine	4	2	9	2	4	1	1	-	23
Foraggere avvicendate	617	896	2.138	2.286	1.505	463	43	6	7.954
Prati avvicendati	414	648	1.600	1.741	1.181	347	26	4	5.961
Erba medica	279	441	1.040	1.056	705	192	17	3	3.733
Altri prati avvicendati	140	231	700	1.003	760	239	12	3	3.088
Erbai	218	297	812	932	628	189	25	3	3.104
Granoturco in erba	41	47	97	50	42	13	2	-	292
Granoturco a maturazione cerosa	16	31	72	86	46	14	1	-	266
Altri erbai monofiti di cereali	43	69	159	189	114	26	2	1	603
Altri erbai	124	171	548	664	469	149	20	3	2.148
Sementi	1	10	17	16	14	5	-	-	63
Terreni a riposo	462	631	534	202	88	30	9	1	1.957

Tavola 3.4 segue - Aziende con seminativi e relativa superficie investita per classe di superficie agricola utilizzata (SAU) e principali coltivazioni praticate (superficie in ettari) - MONTAGNA

COLTIVAZIONI	CLASSI DI SUPERFICIE AGRICOLA UTILIZZATA								Totale
	Meno di 1	1 -- 2	2 -- 5	5 -- 10	10 -- 20	20 -- 50	50 -- 100	100 ed oltre	
	AZIENDE								
SEMINATIVI	1.847	1.653	2.163	1.612	1.131	399	38	8	8.851
Cereali	785	991	1.647	1.491	1.098	386	37	7	6.442
Frumento tenero e spelta	132	243	440	463	322	83	3	2	1.688
Frumento duro	176	354	879	1.134	968	350	33	7	3.901
Segale	5	7	8	10	7	5	1	-	43
Orzo	53	131	404	673	536	193	17	4	2.011
Avena	81	212	677	1.072	877	334	27	7	3.287
Granoturco	498	518	774	699	529	159	8	1	3.186
Riso	-	-	-	-	-	-	-	-	-
Sorgo	1	2	2	1	-	1	-	-	7
Altri cereali	7	8	18	19	23	9	2	-	86
Legumi secchi	328	187	196	103	100	66	5	1	986
Patata	707	332	252	89	74	34	1	-	1.489
Barbabietola da zucchero	6	3	2	2	2	-	-	-	15
Piante sarchiate da foraggio	1	1	-	-	-	-	-	-	2
Piante industriali	190	196	409	482	418	124	8	1	1.828
Tabacco	178	179	360	442	379	110	2	-	1.650
Luppolo	-	-	1	-	-	-	-	-	1
Cotone	-	-	-	-	-	-	-	-	-
Lino	-	-	-	-	-	-	-	-	-
Canapa	-	-	-	-	-	-	-	-	-
Piante da semi oleosi	6	12	48	56	62	25	7	1	217
Colza e ravizzone	-	-	1	1	5	-	-	-	7
Girasole	6	12	47	55	56	25	7	1	209
Soia	-	-	1	-	1	-	-	-	2
Altre piante da semi oleosi	-	-	-	-	-	-	-	-	-
Piante aromatiche, medicinali e da condimento	6	5	9	1	-	-	-	-	21
Altre piante industriali	-	-	1	-	-	-	-	-	1
Ortive	917	416	347	181	190	102	9	-	2.162
In piena aria	895	405	333	175	189	102	9	-	2.108
In coltivazioni di pieno campo	830	379	326	170	183	101	9	-	1.998
Pomodoro da mensa	438	160	125	35	16	7	1	-	782
Pomodoro da industria	216	105	62	23	36	16	-	-	458
Altre ortive	406	212	197	134	147	91	9	-	1.196
In orti stabili o industriali	105	39	18	8	8	2	-	-	180
Pomodoro da mensa	36	16	-	1	1	1	-	-	55
Altre ortive	80	28	18	7	7	1	-	-	141
Protette	27	16	18	8	3	1	-	-	73
In serra	27	16	17	7	3	1	-	-	71
Pomodoro da mensa	20	4	5	1	3	1	-	-	34
Altre ortive	10	14	12	6	-	-	-	-	42
In tunnel, campane, ecc.	1	-	1	1	-	-	-	-	3
Flori e piante ornamentali	2	4	1	1	1	-	-	-	9
In piena aria	2	3	-	-	-	-	-	-	5
Protetti	1	2	1	1	1	-	-	-	6
In serra	1	2	-	-	-	-	-	-	3
In tunnel, campane, ecc.	-	1	1	1	1	-	-	-	4
Piantine	8	7	6	6	2	-	-	-	29
Orticole	6	6	3	1	2	-	-	-	18
Floricole ed ornamentali	1	-	2	4	-	-	-	-	7
Altre piantine	1	1	3	1	-	-	-	-	6
Foraggiere avvicendate	324	444	1.074	1.237	954	364	32	6	4.435
Prati avvicendati	217	324	837	1.059	844	282	16	4	3.583
Erba medica	107	193	545	646	521	156	10	3	2.181
Altri prati avvicendati	115	142	378	656	579	200	8	3	2.081
Erbai	114	143	348	382	323	137	19	3	1.469
Granoturco in erba	39	40	63	24	23	13	2	-	204
Granoturco a maturazione cerosa	7	17	25	13	17	12	1	-	92
Altri erbai monofiti di cereali	10	21	32	67	49	12	1	1	193
Altri erbai	63	82	266	295	250	110	15	3	1.084
Sementi	1	6	6	8	4	4	-	-	29
Terreni a riposo	153	232	207	67	44	21	5	1	730

Tavola 3.4 segue - Aziende con seminativi e relativa superficie investita per classe di superficie agricola utilizzata (SAU) e principali coltivazioni praticate (superficie in ettari) - COLLINA

COLTIVAZIONI	CLASSI DI SUPERFICIE AGRICOLA UTILIZZATA								Totale
	Meno di 1	1 -- 2	2 -- 5	5 -- 10	10 -- 20	20 -- 50	50 -- 100	100 ed oltre	
	AZIENDE								
SEMINATIVI	1.832	2.050	2.848	1.791	757	130	14	2	9.424
Cereali	771	1.387	2.340	1.672	732	130	13	-	7.045
Frumento tenero e spelta	126	332	582	451	160	27	7	-	1.685
Frumento duro	225	677	1.517	1.295	641	119	10	-	4.484
Segale	4	4	12	10	7	2	1	-	40
Orzo	192	381	926	883	452	74	9	-	2.917
Avena	98	217	608	668	370	67	8	-	2.036
Granoturco	301	425	673	487	204	39	2	-	2.131
Riso	-	-	-	-	-	-	-	-	-
Sorgo	-	2	4	6	-	-	-	-	12
Altri cereali	5	7	15	9	7	1	-	-	44
Legumi secchi	305	108	140	84	55	12	4	-	708
Patata	445	117	75	25	12	2	1	-	677
Barbabietola da zucchero	6	-	-	-	1	-	-	-	7
Piante sarchiate da foraggio	-	-	3	4	6	-	-	-	13
Piante industriali	167	363	931	1.009	514	91	9	-	3.084
Tabacco	166	358	929	1.005	512	89	7	-	3.066
Luppolo	-	-	-	-	1	-	-	-	1
Cotone	-	-	-	-	-	1	-	-	1
Lino	-	-	-	-	-	-	-	-	-
Canapa	-	-	1	-	-	-	-	-	1
Piante da semi oleosi	-	3	-	4	2	3	3	-	15
Colza e ravizzone	-	-	-	-	-	-	-	-	-
Girasole	-	3	-	3	2	3	3	-	14
Soia	-	-	-	1	-	-	-	-	1
Altre piante da semi oleosi	-	-	-	-	-	-	-	-	-
Piante aromatiche, medicinali e da condimento	1	4	1	-	1	-	-	-	7
Altre piante industriali	-	-	-	1	1	-	-	-	2
Ortive	779	263	295	193	98	24	4	2	1.658
In piena aria	770	262	291	192	95	24	4	2	1.640
In coltivazioni di pieno campo	719	246	277	185	94	24	4	2	1.551
Pomodoro da mensa	273	89	75	40	17	6	1	-	501
Pomodoro da industria	317	57	44	24	15	3	1	-	461
Altre ortive	406	156	212	145	72	19	3	2	1.015
In orti stabili o industriali	69	20	21	10	4	1	-	-	125
Pomodoro da mensa	23	6	7	3	1	-	-	-	40
Altre ortive	58	18	19	9	3	1	-	-	108
Protette	11	5	12	5	4	-	-	-	37
In serra	10	5	11	3	4	-	-	-	33
Pomodoro da mensa	7	-	5	2	1	-	-	-	15
Altre ortive	3	5	8	3	3	-	-	-	22
In tunnel, campane, ecc.	2	-	2	2	-	-	-	-	6
Flori e piante ornamentali	10	4	-	2	3	-	-	-	19
In piena aria	10	2	-	1	2	-	-	-	15
Protetti	2	3	-	1	2	-	-	-	8
In serra	2	3	-	1	1	-	-	-	7
In tunnel, campane, ecc.	2	-	-	-	1	-	-	-	3
Piantine	9	2	16	3	5	1	1	-	37
Orticole	6	1	9	1	1	-	-	-	18
Floricole ed ornamentali	1	-	1	1	-	-	-	-	3
Altre piantine	3	1	6	1	4	1	1	-	17
Foraggere avvicendate	293	452	1.064	1.049	551	99	11	-	3.519
Prati avvicendati	197	324	763	682	337	65	10	-	2.378
Erba medica	172	248	495	410	184	36	7	-	1.552
Altri prati avvicendati	25	89	322	347	181	39	4	-	1.007
Erbai	104	154	464	550	305	52	6	-	1.635
Granoturco in erba	2	7	34	26	19	-	-	-	88
Granoturco a maturazione cerosa	9	14	47	73	29	2	-	-	174
Altri erbai monofiti di cereali	33	48	127	122	65	14	1	-	410
Altri erbai	61	89	282	369	219	39	5	-	1.064
Sementi	-	4	11	8	10	1	-	-	34
Terreni a riposo	309	399	327	135	44	9	4	-	1.227

Tavola 3.4 segue - Aziende con seminativi e relativa superficie investita per classe di superficie agricola utilizzata (SAU) e principali coltivazioni praticate (superficie in ettari) - TOTALE

COLTIVAZIONI	CLASSI DI SUPERFICIE AGRICOLA UTILIZZATA								Totale
	Meno di 1	1 -- 2	2 -- 5	5 -- 10	10 -- 20	20 -- 50	50 -- 100	100 ed oltre	
	SUPERFICIE INVESTITA								
SEMINATIVI	1.201,50	3.450,94	11.748,56	19.878,15	22.240,31	12.373,81	2.748,79	1.200,53	74.842,59
Cereali	496,85	1.851,56	6.778,45	11.350,65	12.631,84	7.542,01	1.768,12	451,67	42.871,15
Frumento tenero e spelta	85,63	318,10	866,76	1.016,12	771,95	315,87	58,93	11,00	3.444,36
Frumento duro	144,14	804,15	3.530,61	6.232,98	7.683,74	4.909,40	1.221,58	309,30	24.835,90
Segale	3,14	4,88	9,22	21,09	36,67	33,45	36,00	-	144,45
Orzo	71,48	221,45	796,74	1.337,88	1.269,13	627,76	174,00	38,00	4.536,44
Avena	51,00	190,95	858,00	1.911,80	2.261,73	1.356,38	236,61	87,37	6.953,84
Granoturco	138,38	305,20	701,33	792,12	570,78	276,27	33,00	6,00	2.823,08
Riso	-	-	-	-	-	-	-	-	-
Sorgo	0,72	2,35	3,04	12,57	-	1,00	-	-	19,68
Altri cereali	2,36	4,48	12,75	26,09	37,84	21,88	8,00	-	113,40
Legumi secchi	44,43	59,08	145,43	133,21	183,57	139,00	29,76	17,00	751,48
Patata	70,28	50,12	59,30	35,70	20,21	13,72	0,96	-	250,29
Barbabietola da zucchero	0,75	0,58	0,45	0,22	0,70	-	-	-	2,70
Piante sarchiate da foraggio	0,02	0,10	3,24	4,03	18,54	-	-	-	25,93
Piante industriali	131,14	372,75	1.336,76	2.306,58	2.040,40	698,73	184,89	20,00	7.091,25
Tabacco	129,72	357,25	1.263,82	2.182,53	1.808,01	556,48	90,63	-	6.388,44
Luppolo	-	-	0,05	-	1,50	-	-	-	1,55
Cotone	-	-	-	-	-	2,80	-	-	2,80
Lino	-	-	-	-	-	-	-	-	-
Canapa	-	-	0,20	-	-	-	-	-	0,20
Piante da semi oleosi	1,20	14,96	72,02	123,03	227,04	139,45	94,26	20,00	691,96
Colza e ravizzone	-	-	1,14	0,96	30,76	-	-	-	32,86
Girasole	1,20	14,96	70,83	121,92	196,11	139,45	94,26	20,00	658,73
Soia	-	-	0,05	0,15	0,17	-	-	-	0,37
Altre piante da semi oleosi	-	-	-	-	-	-	-	-	-
Piante aromatiche, medicinali e da condimento	0,22	0,54	0,57	0,02	3,52	-	-	-	4,87
Altre piante industriali	-	-	0,10	1,00	0,33	-	-	-	1,43
Ortive	151,53	94,51	130,73	123,87	145,98	75,54	89,97	568,60	1.380,73
In piena aria	148,85	91,40	122,90	121,82	143,70	75,44	89,97	568,60	1.362,68
In coltivazioni di pieno campo	133,82	83,01	112,94	115,64	129,84	69,94	89,97	568,60	1.303,76
Pomodoro da mensa	54,00	28,50	32,09	19,68	14,72	3,06	0,46	-	152,51
Pomodoro da industria	26,69	15,61	20,45	31,94	73,04	36,12	1,00	-	204,85
Altre ortive	53,13	38,90	60,40	64,02	42,08	30,76	88,51	568,60	946,40
In orti stabili o industriali	15,03	8,39	9,96	6,18	13,86	5,50	-	-	58,92
Pomodoro da mensa	4,07	2,15	0,71	0,38	2,75	3,00	-	-	13,06
Altre ortive	10,96	6,24	9,25	5,80	11,11	2,50	-	-	45,86
Protette	2,68	3,11	7,83	2,05	2,28	0,10	-	-	18,05
In serra	2,52	3,11	6,51	1,45	2,28	0,10	-	-	15,97
Pomodoro da mensa	1,89	0,42	3,27	0,53	1,25	0,10	-	-	7,46
Altre ortive	0,63	2,69	3,24	0,92	1,03	-	-	-	8,51
In tunnel, campane, ecc.	0,16	-	1,32	0,60	-	-	-	-	2,08
Fiori e piante ornamentali	2,78	5,84	0,41	6,67	1,78	-	-	-	17,48
In piena aria	2,01	3,41	-	0,04	1,23	-	-	-	6,69
Protetti	0,77	2,43	-	0,13	0,15	-	-	-	3,48
In serra	0,22	2,31	-	0,13	0,07	-	-	-	2,73
In tunnel, campane, ecc.	0,55	0,12	0,41	6,50	0,48	-	-	-	8,06
Piantine	3,45	4,39	17,62	10,45	3,54	0,30	0,40	-	40,15
Orticole	2,22	3,30	5,53	0,35	2,19	-	-	-	13,59
Floricole ed ornamentali	0,89	-	6,60	9,22	-	-	-	-	16,71
Altre piantine	0,34	1,09	5,49	0,88	1,35	0,30	0,40	-	9,85
Foraggiere avvicendate	186,91	563,07	2.632,77	5.517,65	6.870,19	3.761,03	614,03	133,26	20.278,91
Prati avvicendati	122,71	391,70	1.777,79	3.829,55	4.773,33	2.408,00	282,13	63,26	13.648,47
Erba medica	80,42	239,79	988,60	1.671,12	1.915,69	952,12	137,53	36,47	6.021,74
Altri prati avvicendati	42,29	151,91	789,19	2.158,43	2.857,64	1.455,88	144,60	26,79	7.626,73
Erbai	64,20	171,37	854,98	1.688,10	2.096,86	1.353,03	331,90	70,00	6.630,44
Granoturco in erba	8,25	14,85	54,82	52,76	73,39	15,98	8,80	-	228,85
Granoturco a maturazione cerosa	4,44	9,96	41,99	116,98	140,21	72,18	4,20	-	389,96
Altri erbai monofiti di cereali	15,09	40,54	183,03	296,10	323,04	139,70	19,90	30,00	1.047,40
Altri erbai	36,42	106,02	575,14	1.222,26	1.560,22	1.125,17	299,00	40,00	4.964,23
Sementi	0,10	4,75	12,89	21,19	43,85	7,58	-	-	90,36
Terreni a riposo	113,26	444,19	630,51	367,93	279,71	135,90	60,66	10,00	2.042,16

Tavola 3.4 segue - Aziende con seminativi e relativa superficie investita per classe di superficie agricola utilizzata (SAU) e principali coltivazioni praticate (superficie in ettari) - MONTAGNA

COLTIVAZIONI	CLASSI DI SUPERFICIE AGRICOLA UTILIZZATA								Totale
	Meno di 1	1 -- 2	2 -- 5	5 -- 10	10 -- 20	20 -- 50	50 -- 100	100 ed oltre	
	SUPERFICIE INVESTITA								
SEMINATIVI	587,31	1.429,81	4.901,89	9.623,24	13.601,36	9.336,14	1.915,72	631,93	42.027,40
Cereali	231,13	724,47	2.702,09	5.439,56	7.787,16	5.751,47	1.348,11	451,67	24.435,66
Frumento tenero e spelta	38,90	121,16	332,80	456,99	491,60	183,14	4,83	11,00	1.640,42
Frumento duro	61,44	295,61	1.311,76	2.712,39	4.428,86	3.637,91	942,43	309,30	13.699,70
Segale	1,39	3,05	2,36	5,60	15,25	24,06	26,00	-	77,71
Orzo	13,35	46,19	210,67	550,79	693,04	472,14	130,69	38,00	2.154,87
Avena	22,68	92,83	475,53	1.255,67	1.742,50	1.202,12	212,16	87,37	5.090,86
Granoturco	91,49	162,49	360,17	437,42	386,33	213,08	24,00	6,00	1.680,98
Riso	-	-	-	-	-	-	-	-	-
Sorgo	0,72	0,97	1,10	6,00	-	1,00	-	-	9,79
Altri cereali	1,16	2,17	7,70	14,70	29,58	18,02	8,00	-	81,33
Legumi secchi	28,31	43,52	95,01	80,73	134,46	108,23	12,59	17,00	519,85
Patata	54,95	42,79	51,79	33,01	16,88	13,17	0,66	-	213,25
Barbabietola da zucchero	0,42	0,58	0,45	0,22	0,60	-	-	-	2,27
Piante sarchiate da foraggio	0,02	0,10	-	-	-	-	-	-	0,12
Piante industriali	63,03	111,40	338,57	525,91	636,95	271,07	68,25	20,00	2.035,18
Tabacco	61,62	98,66	265,87	406,81	417,91	157,12	8,00	-	1.415,99
Luppolo	-	-	0,05	-	-	-	-	-	0,05
Cotone	-	-	-	-	-	-	-	-	-
Lino	-	-	-	-	-	-	-	-	-
Canapa	-	-	-	-	-	-	-	-	-
Piante da semi oleosi	1,20	12,65	72,02	119,08	219,04	113,95	60,25	20,00	618,19
Colza e ravizzone	-	-	1,14	0,96	30,76	-	-	-	32,86
Girasole	1,20	12,65	70,83	118,12	188,11	113,95	60,25	20,00	585,11
Soia	-	-	0,05	-	0,17	-	-	-	0,22
Altre piante da semi oleosi	-	-	-	-	-	-	-	-	-
Piante aromatiche, medicinali e da condimento	0,21	0,09	0,53	0,02	-	-	-	-	0,85
Altre piante industriali	-	-	0,10	-	-	-	-	-	0,10
Ortive	83,34	61,15	59,77	53,01	89,81	49,90	1,53	-	398,51
In piena aria	81,46	59,49	56,17	52,51	89,56	49,80	1,53	-	390,52
In coltivazioni di pieno campo	74,14	55,36	53,54	49,90	80,05	45,30	1,53	-	359,82
Pomodoro da mensa	33,30	18,55	17,99	10,26	4,26	0,74	0,16	-	85,26
Pomodoro da industria	15,77	12,52	14,30	18,65	53,94	29,82	-	-	145,00
Altre ortive	25,07	24,29	21,25	20,99	21,85	14,74	1,37	-	129,56
In orti stabili o industriali	7,32	4,13	2,63	2,61	9,51	4,50	-	-	30,70
Pomodoro da mensa	2,81	1,63	-	0,05	2,40	3,00	-	-	9,89
Altre ortive	4,51	2,50	2,63	2,56	7,11	1,50	-	-	20,81
Protette	1,88	1,66	3,60	0,50	0,25	0,10	-	-	7,99
In serra	1,84	1,66	2,60	0,30	0,25	0,10	-	-	6,75
Pomodoro da mensa	1,38	0,42	0,70	0,04	0,25	0,10	-	-	2,89
Altre ortive	0,46	1,24	1,90	0,26	-	-	-	-	3,86
In tunnel, campane, ecc.	0,04	-	1,00	0,20	-	-	-	-	1,24
Fiori e piante ornamentali	1,00	2,94	0,41	6,50	0,40	-	-	-	11,25
In piena aria	0,98	2,49	-	-	-	-	-	-	3,47
Protetti	0,02	0,45	-	-	-	-	-	-	0,47
In serra	0,02	0,33	-	-	-	-	-	-	0,35
In tunnel, campane, ecc.	-	0,12	0,41	6,50	0,40	-	-	-	7,43
Piantine	2,81	3,19	7,14	8,15	1,89	-	-	-	23,18
Oricole	1,87	3,10	3,99	0,30	1,89	-	-	-	11,15
Floricole ed ornamentali	0,84	-	2,60	7,07	-	-	-	-	10,51
Altre piantine	0,10	0,09	0,55	0,78	-	-	-	-	1,52
Foraggiere avvicendate	84,77	274,19	1.388,75	3.324,40	4.747,37	3.040,52	454,24	133,26	13.447,50
Prati avvicendati	56,01	204,42	1.021,21	2.614,48	3.707,48	2.068,41	211,16	63,26	9.946,43
Erba medica	23,52	106,54	554,13	1.065,77	1.477,26	821,95	101,97	36,47	4.187,61
Altri prati avvicendati	32,49	97,88	467,08	1.548,71	2.230,22	1.246,46	109,19	26,79	5.758,82
Erbai	28,76	69,77	367,54	709,92	1.039,89	972,11	243,08	70,00	3.501,07
Granoturco in erba	7,65	11,85	30,92	23,37	23,61	15,98	8,80	-	122,18
Granoturco a maturazione cerosa	1,07	4,51	10,13	10,93	19,37	58,72	4,20	-	108,93
Altri erbai monofiti di cereali	2,16	8,89	20,85	68,77	120,08	56,08	15,00	30,00	321,83
Altri erbai	17,88	44,52	305,64	606,85	876,83	841,33	215,08	40,00	2.948,13
Sementi	0,10	2,57	4,16	13,10	9,75	6,28	-	-	35,96
Terreni a riposo	37,43	162,91	253,75	138,65	176,09	95,50	30,34	10,00	904,67

Tavola 3.4 segue - Aziende con seminativi e relativa superficie investita per classe di superficie agricola utilizzata (SAU) e principali coltivazioni praticate (superficie in ettari) - COLLINA

COLTIVAZIONI	CLASSI DI SUPERFICIE AGRICOLA UTILIZZATA								Totale
	Meno di 1	1 -- 2	2 -- 5	5 -- 10	10 -- 20	20 -- 50	50 -- 100	100 ed oltre	
	SUPERFICIE INVESTITA								
SEMINATIVI	614,19	2.021,13	6.846,67	10.254,91	8.638,95	3.037,67	833,07	568,60	32.815,19
Cereali	265,72	1.127,09	4.076,36	5.911,09	4.844,68	1.790,54	420,01	-	18.435,49
Frumento tenero e spelta	46,73	196,94	533,96	559,13	280,35	132,73	54,10	-	1.803,94
Frumento duro	82,70	508,54	2.218,85	3.520,59	3.254,88	1.271,49	279,15	-	11.136,20
Segale	1,75	1,83	6,86	15,49	21,42	9,39	10,00	-	66,74
Orzo	58,13	175,26	586,07	787,09	576,09	155,62	43,31	-	2.381,57
Avena	28,32	98,12	382,47	656,13	519,23	154,26	24,45	-	1.862,98
Granoturco	46,89	142,71	341,16	354,70	184,45	63,19	9,00	-	1.142,10
Riso	-	-	-	-	-	-	-	-	-
Sorgo	-	1,38	1,94	6,57	-	-	-	-	9,89
Altri cereali	1,20	2,31	5,05	11,39	8,26	3,86	-	-	32,07
Legumi secchi	16,12	15,56	50,42	52,48	49,11	30,77	17,17	-	231,63
Patata	15,33	7,33	7,51	2,69	3,33	0,55	0,30	-	37,04
Barbabietola da zucchero	0,33	-	-	-	0,10	-	-	-	0,43
Piante sarchiate da foraggio	-	-	3,24	4,03	18,54	-	-	-	25,81
Piante industriali	68,11	261,35	998,19	1.780,67	1.403,45	427,66	116,64	-	5.056,07
Tabacco	68,10	258,59	997,95	1.775,72	1.390,10	399,36	82,63	-	4.972,45
Luppolo	-	-	-	-	1,50	-	-	-	1,50
Cotone	-	-	-	-	-	2,80	-	-	2,80
Lino	-	-	-	-	-	-	-	-	-
Canapa	-	-	0,20	-	-	-	-	-	0,20
Piante da semi oleosi	-	2,31	-	3,95	8,00	25,50	34,01	-	73,77
Colza e ravizzone	-	-	-	-	-	-	-	-	-
Girasole	-	2,31	-	3,80	8,00	25,50	34,01	-	73,62
Soia	-	-	-	0,15	-	-	-	-	0,15
Altre piante da semi oleosi	-	-	-	-	-	-	-	-	-
Piante aromatiche, medicinali e da condimento	0,01	0,45	0,04	-	3,52	-	-	-	4,02
Altre piante industriali	-	-	-	1,00	0,33	-	-	-	1,33
Ortive	68,19	33,36	70,96	70,86	56,17	25,64	88,44	568,60	982,22
In piena aria	67,39	31,91	66,73	69,31	54,14	25,64	88,44	568,60	972,16
In coltivazioni di pieno campo	59,68	27,65	59,40	65,74	49,79	24,64	88,44	568,60	943,94
Pomodoro da mensa	20,70	9,95	14,10	9,42	10,46	2,32	0,30	-	67,25
Pomodoro da industria	10,92	3,09	6,15	13,29	19,10	6,30	1,00	-	59,85
Altre ortive	28,06	14,61	39,15	43,03	20,23	16,02	87,14	568,60	816,84
In orti stabili o industriali	7,71	4,26	7,33	3,57	4,35	1,00	-	-	28,22
Pomodoro da mensa	1,26	0,52	0,71	0,33	0,35	-	-	-	3,17
Altre ortive	6,45	3,74	6,62	3,24	4,00	1,00	-	-	25,05
Protette	0,80	1,45	4,23	1,55	2,03	-	-	-	10,06
In serra	0,68	1,45	3,91	1,15	2,03	-	-	-	9,22
Pomodoro da mensa	0,51	-	2,57	0,49	1,00	-	-	-	4,57
Altre ortive	0,17	1,45	1,34	0,66	1,03	-	-	-	4,65
In tunnel, campane, ecc.	0,12	-	0,32	0,40	-	-	-	-	0,84
Fiori e piante ornamentali	1,78	2,90	-	0,17	1,38	-	-	-	6,23
In piena aria	1,03	0,92	-	0,04	1,23	-	-	-	3,22
Protetti	0,75	1,98	-	0,13	0,15	-	-	-	3,01
In serra	0,20	1,98	-	0,13	0,07	-	-	-	2,38
In tunnel, campane, ecc.	0,55	-	-	-	0,08	-	-	-	0,63
Piantine	0,64	1,20	10,48	2,30	1,65	0,30	0,40	-	16,97
Orticole	0,35	0,20	1,54	0,05	0,30	-	-	-	2,44
Floricole ed ornamentali	0,05	-	4,00	2,15	-	-	-	-	6,20
Altre piantine	0,24	1,00	4,94	0,10	1,35	0,30	0,40	-	8,33
Foraggiere avvicendate	102,14	288,88	1.244,02	2.193,25	2.122,82	720,51	159,79	-	6.831,41
Prati avvicendati	66,70	187,28	756,58	1.215,07	1.065,85	339,59	70,97	-	3.702,04
Erba medica	56,90	133,25	434,47	605,35	438,43	130,17	35,56	-	1.834,13
Altri prati avvicendati	9,80	54,03	322,11	609,72	627,42	209,42	35,41	-	1.867,91
Erbai	35,44	101,60	487,44	978,18	1.056,97	380,92	88,82	-	3.129,37
Granoturco in erba	0,60	3,00	23,90	29,39	49,78	-	-	-	106,67
Granoturco a maturazione cerosa	3,37	5,45	31,86	106,05	120,84	13,46	-	-	281,03
Altri erbai monofiti di cereali	12,93	31,65	162,18	227,33	202,96	83,62	4,90	-	725,57
Altri erbai	18,54	61,50	269,50	615,41	683,39	283,84	83,92	-	2.016,10
Sementi	-	2,18	8,73	8,09	34,10	1,30	-	-	54,40
Terreni a riposo	75,83	281,28	376,76	229,28	103,62	40,40	30,32	-	1.137,49

Tavola 3.5 - Aziende con coltivazioni legnose agrarie e relativa superficie investita per le principali coltivazioni praticate e per classe di superficie agricola utilizzata (SAU) (superficie in ettari)

COLTIVAZIONI	CLASSI DI SUPERFICIE AGRICOLA UTILIZZATA								Totale
	Meno di 1	1 -- 2	2 -- 5	5 -- 10	10 -- 20	20 -- 50	50 -- 100	100 ed oltre	
AZIENDE									
COLTIVAZIONI LEGNOSE AGRARIE	7.579	5.505	5.824	3.089	1.429	293	24	6	23.749
Vite	5.171	4.001	4.628	2.474	1.118	197	14	4	17.607
Olivo per la produzioe di olive	5.772	4.710	5.067	2.627	1.172	226	22	3	19.599
Da tavola	75	63	59	36	12	3	-	-	248
Per olio	5.708	4.653	5.012	2.593	1.163	224	22	3	19.378
Agrumi	29	34	23	9	-	1	-	-	96
Arancio	14	17	12	3	-	-	-	-	46
Mandarino	9	17	9	3	-	-	-	-	38
Clementina e suoi ibridi	3	4	-	3	-	1	-	-	11
Limone	9	16	10	-	-	-	-	-	35
Altri agrumi	9	7	8	3	-	-	-	-	27
Fruttiferi	1.000	963	981	262	95	27	2	2	3.332
Frutta fresca di origine temperata	827	767	787	214	69	11	1	-	2.676
Melo	414	373	377	110	37	4	1	-	1.316
Pero	211	161	153	64	22	1	-	-	612
Pesco	103	89	115	41	16	1	-	-	365
Nettarina (pesca noce)	10	11	11	5	1	1	-	-	39
Albicocco	64	71	76	26	9	1	-	-	247
Altra frutta	534	512	540	139	46	10	1	-	1.782
Frutta fresca di origine sub-tropicale	53	36	65	23	8	1	-	-	186
Actinidia (kiwi)	23	16	39	16	7	1	-	-	102
Altra frutta	32	21	30	10	1	-	-	-	94
Frutta a guscio	242	301	311	78	28	17	2	2	981
Mandorlo	7	9	4	3	-	-	-	-	23
Nocciolo	35	51	59	21	2	2	1	1	172
Castagno	102	123	135	32	12	8	-	1	413
Altra frutta	116	154	142	30	14	7	1	-	464
Vivai	9	17	24	8	6	-	-	-	64
Fruttiferi	1	1	3	2	-	-	-	-	7
Piante ornamentali	4	5	4	1	1	-	-	-	15
Altri	7	13	20	6	5	-	-	-	51
SUPERFICIE INVESTITA									
COLTIVAZIONI LEGNOSE AGRARIE	3.156,52	4.921,34	8.203,42	4.331,78	1.958,50	478,84	180,54	36,82	23.267,76
Vite	1.376,74	2.039,77	4.080,91	2.089,88	840,73	168,60	88,28	3,86	10.688,77
Olivo per la produzioe di olive	1.599,75	2.489,24	3.425,10	1.914,67	953,60	250,84	59,76	17,39	10.710,35
Da tavola	14,06	24,86	37,23	26,85	9,84	1,45	-	-	114,29
Per olio	1.585,69	2.464,38	3.387,87	1.887,82	943,76	249,39	59,76	17,39	10.596,06
Agrumi	3,47	6,02	5,62	4,02	-	0,09	-	-	19,22
Arancio	1,06	1,65	1,46	0,58	-	-	-	-	4,75
Mandarino	0,35	1,24	0,31	0,22	-	-	-	-	2,12
Clementina e suoi ibridi	0,53	1,01	-	1,90	-	0,09	-	-	3,53
Limone	0,56	0,36	0,86	-	-	-	-	-	1,78
Altri agrumi	0,97	1,76	2,99	1,32	-	-	-	-	7,04
Fruttiferi	169,02	367,77	648,67	309,34	136,37	59,25	32,50	15,57	1.738,49
Frutta fresca di origine temperata	127,60	237,70	433,19	208,51	111,47	22,25	23,00	-	1.163,72
Melo	40,42	85,06	166,92	75,44	28,97	3,19	15,00	-	415,00
Pero	11,38	16,45	26,00	25,59	10,57	5,00	-	-	94,99
Pesco	5,25	8,84	27,37	13,22	9,95	1,00	-	-	65,63
Nettarina (pesca noce)	0,26	1,00	0,77	0,44	0,02	0,10	-	-	2,59
Albicocco	4,71	9,72	16,38	6,86	10,18	3,00	-	-	50,85
Altra frutta	65,58	116,63	195,75	86,96	51,78	9,96	8,00	-	534,66
Frutta fresca di origine sub-tropicale	5,97	11,86	31,42	19,95	12,72	1,10	-	-	83,02
Actinidia (kiwi)	2,89	6,61	21,77	15,31	9,22	1,10	-	-	56,90
Altra frutta	3,08	5,25	9,65	4,64	3,50	-	-	-	26,12
Frutta a guscio	35,45	118,21	184,06	80,88	12,18	35,90	9,50	15,57	491,75
Mandorlo	0,16	0,89	0,23	0,35	-	-	-	-	1,63
Nocciolo	4,84	16,40	28,82	16,46	1,10	17,50	7,00	15,00	107,12
Castagno	19,83	57,49	99,97	38,16	8,02	7,29	-	0,57	231,33
Altra frutta	10,62	43,43	55,04	25,91	3,06	11,11	2,50	-	151,67
Vivai	2,51	7,04	32,61	8,47	7,25	-	-	-	57,88
Fruttiferi	0,30	0,12	3,50	1,71	-	-	-	-	5,63
Piante ornamentali	1,05	2,68	9,07	2,37	4,68	-	-	-	19,85
Altri	1,16	4,24	20,04	4,39	2,57	-	-	-	32,40

Tavola 3.6 - Aziende con superficie irrigabile per classe di superficie irrigabile, classe di superficie totale, classe di superficie agricola utilizzata (SAU) e zona altimetrica (superficie in ettari)

CLASSI DI SUPERFICIE TOTALE CLASSI DI SAU ZONE ALTIMETRICHE	CLASSI DI SUPERFICIE IRRIGABILE								Totale
	Meno di 1	1 -- 2	2 -- 5	5 -- 10	10 -- 20	20 -- 50	50--100	100 ed oltre	
AZIENDE									
CLASSI DI SUPERFICIE TOTALE									
Meno di 1 ettaro	1.557	-	-	-	-	-	-	-	1.557
1 -- 2	994	510	-	-	-	-	-	-	1.504
2 -- 3	426	296	195	-	-	-	-	-	917
3 -- 5	344	243	392	-	-	-	-	-	979
5 -- 10	246	200	334	246	-	-	-	-	1.026
10 -- 20	70	44	134	89	84	-	-	-	421
20 -- 30	16	7	18	18	19	4	-	-	82
30 -- 50	3	2	3	3	3	6	-	-	20
50 -- 100	2	-	-	4	5	3	2	-	16
100 ed oltre	1	-	-	2	-	1	-	-	4
TOTALE	3.659	1.302	1.076	362	111	14	2	-	6.526
CLASSI DI SAU									
Meno di 1 ettaro	1.991	3	1	-	-	-	-	-	1.995
1 -- 2	814	640	-	-	-	-	-	-	1.454
2 -- 3	331	251	273	-	-	-	-	-	855
3 -- 5	267	200	377	-	-	-	-	-	844
5 -- 10	185	166	297	267	-	-	-	-	915
10 -- 20	59	36	113	74	91	-	-	-	373
20 -- 30	7	5	12	15	13	4	-	-	56
30 -- 50	3	1	3	4	3	7	-	-	21
50 -- 100	1	-	-	2	4	3	2	-	12
100 ed oltre	1	-	-	-	-	-	-	-	1
TOTALE	3.659	1.302	1.076	362	111	14	2	-	6.526
ZONE ALTIMETRICHE									
Montagna	1.323	354	179	52	12	2	-	-	1.922
Collina	2.336	948	897	310	99	12	2	-	4.604
Pianura	-	-	-	-	-	-	-	-	-
TOTALE	3.659	1.302	1.076	362	111	14	2	-	6.526
SUPERFICIE IRRIGABILE									
CLASSI DI SUPERFICIE TOTALE									
Meno di 1 ettaro	512,13	-	-	-	-	-	-	-	512,13
1 -- 2	356,77	658,57	-	-	-	-	-	-	1.015,34
2 -- 3	144,16	421,62	453,24	-	-	-	-	-	1.019,02
3 -- 5	109,43	317,42	1.189,40	-	-	-	-	-	1.616,25
5 -- 10	84,50	259,61	1.067,78	1.570,02	-	-	-	-	2.981,91
10 -- 20	19,93	54,34	406,86	599,78	1.100,67	-	-	-	2.181,58
20 -- 30	3,15	7,60	54,15	116,92	272,25	92,32	-	-	546,39
30 -- 50	0,50	2,50	7,04	19,10	38,50	196,00	-	-	263,64
50 -- 100	1,45	-	-	25,20	58,90	91,82	126,90	-	304,27
100 ed oltre	0,03	-	-	14,54	-	45,00	-	-	59,57
TOTALE	1.232,05	1.721,66	3.178,47	2.345,56	1.470,32	425,14	126,90	-	10.500,10
CLASSI DI SAU									
Meno di 1 ettaro	683,48	4,03	2,00	-	-	-	-	-	689,51
1 -- 2	269,09	854,57	-	-	-	-	-	-	1.123,66
2 -- 3	112,08	335,40	650,25	-	-	-	-	-	1.097,73
3 -- 5	86,13	260,80	1.216,63	-	-	-	-	-	1.563,56
5 -- 10	64,07	216,17	921,81	1.733,56	-	-	-	-	2.935,61
10 -- 20	14,19	43,59	340,42	477,54	1.219,80	-	-	-	2.095,54
20 -- 30	1,21	5,60	40,32	93,60	163,12	92,32	-	-	396,17
30 -- 50	0,98	1,50	7,04	27,85	39,00	220,50	-	-	296,87
50 -- 100	0,79	-	-	13,01	48,40	112,32	126,90	-	301,42
100 ed oltre	0,03	-	-	-	-	-	-	-	0,03
TOTALE	1.232,05	1.721,66	3.178,47	2.345,56	1.470,32	425,14	126,90	-	10.500,10
ZONE ALTIMETRICHE									
Montagna	474,09	468,09	510,07	330,60	156,20	58,32	-	-	1.997,37
Collina	757,96	1.253,57	2.668,40	2.014,96	1.314,12	366,82	126,90	-	8.502,73
Pianura	-	-	-	-	-	-	-	-	-
TOTALE	1.232,05	1.721,66	3.178,47	2.345,56	1.470,32	425,14	126,90	-	10.500,10

Tavola 3.7 - Aziende con allevamenti e relativo numero di capi per specie di bestiame, classe di superficie totale e classe di superficie agricola utilizzata (SAU)

CLASSI DI SUPERFICIE TOTALE CLASSI DI SAU	SPECIE DI BESTIAME								
	Bovini	Bufalini	Ovini	Caprini	Equini	Suini	Allevamenti avicoli	Conigli	Struzzi
AZIENDE									
CLASSI DI SUPERFICIE TOTALE (in ettari)									
Senza superficie	1	-	2	2	-	1	-	-	-
Meno di 1 ettaro	69	-	90	38	19	578	1.817	525	6
1 -- 2	178	2	133	49	33	1.249	2.657	879	3
2 -- 3	220	-	158	55	30	1.146	1.864	662	3
3 -- 5	495	-	342	58	39	1.707	2.443	929	9
5 -- 10	1.279	5	888	135	79	2.548	3.145	1.346	9
10 -- 20	1.260	6	835	136	66	1.703	1.914	870	8
20 -- 30	348	2	217	44	33	393	421	172	2
30 -- 50	131	1	96	10	25	140	154	56	-
50 -- 100	40	1	29	2	11	44	49	20	-
100 ed oltre	7	-	6	3	1	5	8	3	1
TOTALE	4.028	17	2.796	532	336	9.514	14.472	5.462	41
CLASSI DI SAU (in ettari)									
Senza superficie	1	-	2	3	-	3	3	-	-
Meno di 1 ettaro	103	-	125	51	29	882	2.576	745	7
1 -- 2	224	2	173	65	42	1.455	2.825	986	4
2 -- 3	272	-	187	60	28	1.169	1.797	655	3
3 -- 5	534	1	384	65	37	1.670	2.250	879	10
5 -- 10	1.330	6	915	121	74	2.409	2.915	1.286	8
10 -- 20	1.150	4	733	126	68	1.481	1.622	721	6
20 -- 30	264	2	175	31	30	295	314	129	2
30 -- 50	115	1	76	7	19	113	128	43	-
50 -- 100	30	1	22	1	8	34	37	16	1
100 ed oltre	5	-	4	2	1	3	5	2	-
TOTALE	4.028	17	2.796	532	336	9.514	14.472	5.462	41
CAPI									
CLASSI DI SUPERFICIE TOTALE (in ettari)									
Senza superficie	6	-	434	9	-	1	-	-	-
Meno di 1 ettaro	538	-	4.717	667	33	886	34.306	9.410	104
1 -- 2	1.536	2	3.118	685	76	4.204	71.177	13.295	29
2 -- 3	1.498	-	3.766	668	49	2.318	494.065	19.965	17
3 -- 5	3.834	-	5.769	897	60	3.578	64.104	14.641	117
5 -- 10	13.823	75	15.436	1.172	177	6.115	98.376	194.726	56
10 -- 20	19.957	56	19.562	2.178	132	14.108	181.981	54.886	177
20 -- 30	7.182	19	7.259	157	63	10.042	62.581	5.000	73
30 -- 50	4.213	45	6.065	74	38	12.499	6.547	1.209	-
50 -- 100	1.236	16	2.799	4	53	174	2.345	520	-
100 ed oltre	499	-	395	65	9	16	250	84	56
TOTALE	54.322	213	69.320	6.576	690	53.941	1.015.732	313.736	629
CLASSI DI SAU (in ettari)									
Senza superficie	6	-	434	1.309	-	8.292	18	-	-
Meno di 1 ettaro	1.043	-	5.547	745	44	1.803	50.249	12.827	110
1 -- 2	1.495	2	3.951	773	90	7.870	76.176	21.557	36
2 -- 3	2.013	-	3.959	918	46	1.965	494.021	13.361	46
3 -- 5	4.312	1	8.265	1.002	97	3.640	62.923	18.397	108
5 -- 10	15.142	85	14.291	759	153	6.935	92.910	190.959	39
10 -- 20	19.231	45	18.529	856	128	9.683	218.447	51.017	161
20 -- 30	5.769	19	6.530	84	46	1.189	13.430	4.158	73
30 -- 50	3.888	45	5.005	66	31	12.428	5.570	992	-
50 -- 100	1.052	16	2.553	2	46	132	1.846	424	56
100 ed oltre	371	-	256	62	9	4	142	44	-
TOTALE	54.322	213	69.320	6.576	690	53.941	1.015.732	313.736	629

Tavola 3.8 - Aziende con bovini e relativo numero di capi per classe di capi, classe di superficie totale e classe di superficie agricola utilizzata (SAU)

CLASSI DI SUPERFICIE TOTALE CLASSI DI SAU	CLASSI DI CAPI										Totale
	1 -- 2	3 -- 5	6 -- 9	10 -- 19	20 -- 49	50 -- 99	100 -- 499	500 -- 999	1000 -- 1999	2000 ed oltre	
AZIENDE											
CLASSI DI SUPERFICIE TOTALE (in ettari)											
Senza superficie	-	-	1	-	-	-	-	-	-	-	1
Meno di 1 ettaro	18	20	12	11	7	1	-	-	-	-	69
1 -- 2	44	56	45	20	10	2	1	-	-	-	178
2 -- 3	56	70	45	41	7	1	-	-	-	-	220
3 -- 5	105	121	123	119	24	3	-	-	-	-	495
5 -- 10	118	273	338	395	141	13	1	-	-	-	1.279
10 -- 20	36	116	245	535	298	27	3	-	-	-	1.260
20 -- 30	12	15	44	127	132	17	1	-	-	-	348
30 -- 50	2	5	4	29	76	10	5	-	-	-	131
50 -- 100	2	1	1	5	26	4	1	-	-	-	40
100 ed oltre	-	1	1	-	2	2	1	-	-	-	7
TOTALE	393	678	859	1.282	723	80	13	-	-	-	4.028
CLASSI DI SAU (in ettari)											
Senza superficie	-	-	1	-	-	-	-	-	-	-	1
Meno di 1 ettaro	29	31	19	13	8	2	1	-	-	-	103
1 -- 2	64	71	51	25	11	2	-	-	-	-	224
2 -- 3	67	77	55	58	14	1	-	-	-	-	272
3 -- 5	98	137	140	129	26	3	1	-	-	-	534
5 -- 10	95	255	356	445	165	14	-	-	-	-	1.330
10 -- 20	29	91	207	495	296	28	4	-	-	-	1.150
20 -- 30	8	10	26	90	116	14	-	-	-	-	264
30 -- 50	2	4	2	24	68	10	5	-	-	-	115
50 -- 100	1	1	1	3	18	5	1	-	-	-	30
100 ed oltre	-	1	1	-	1	1	1	-	-	-	5
TOTALE	393	678	859	1.282	723	80	13	-	-	-	4.028
CAPI											
CLASSI DI SUPERFICIE TOTALE (in ettari)											
Senza superficie	-	-	6	-	-	-	-	-	-	-	6
Meno di 1 ettaro	24	82	82	127	173	50	-	-	-	-	538
1 -- 2	63	212	322	252	274	113	300	-	-	-	1.536
2 -- 3	90	277	329	541	207	54	-	-	-	-	1.498
3 -- 5	177	479	892	1.521	575	190	-	-	-	-	3.834
5 -- 10	202	1.100	2.512	5.245	3.851	811	102	-	-	-	13.823
10 -- 20	62	494	1.853	7.443	7.887	1.852	366	-	-	-	19.957
20 -- 30	18	63	335	1.841	3.685	1.103	137	-	-	-	7.182
30 -- 50	3	22	30	403	2.297	599	859	-	-	-	4.213
50 -- 100	4	3	7	68	831	223	100	-	-	-	1.236
100 ed oltre	-	3	6	-	87	173	230	-	-	-	499
TOTALE	643	2.735	6.374	17.441	19.867	5.168	2.094	-	-	-	54.322
CLASSI DI SAU (in ettari)											
Senza superficie	-	-	6	-	-	-	-	-	-	-	6
Meno di 1 ettaro	40	121	128	149	194	111	300	-	-	-	1.043
1 -- 2	93	277	369	321	298	137	-	-	-	-	1.495
2 -- 3	114	305	397	743	400	54	-	-	-	-	2.013
3 -- 5	165	540	1.020	1.651	630	204	102	-	-	-	4.312
5 -- 10	165	1.035	2.662	5.953	4.469	858	-	-	-	-	15.142
10 -- 20	49	391	1.559	6.942	7.871	1.916	503	-	-	-	19.231
20 -- 30	12	42	206	1.305	3.311	893	-	-	-	-	5.769
30 -- 50	3	18	14	338	2.057	599	859	-	-	-	3.888
50 -- 100	2	3	7	39	593	308	100	-	-	-	1.052
100 ed oltre	-	3	6	-	44	88	230	-	-	-	371
TOTALE	643	2.735	6.374	17.441	19.867	5.168	2.094	-	-	-	54.322

Tavola 3.9 - Aziende con vacche da latte e relativo numero di capi per classe di capi, classe di superficie totale e classe di superficie agricola utilizzata (SAU)

CLASSI DI SUPERFICIE TOTALE CLASSI DI SAU	CLASSI DI CAPI										Totale
	1 -- 2	3 -- 5	6 -- 9	10 -- 19	20 -- 49	50 -- 99	100 -- 499	500 -- 999	1000 -- 1999	2000 ed oltre	
AZIENDE											
CLASSI DI SUPERFICIE TOTALE (in ettari)											
Senza superficie	-	-	-	-	-	-	-	-	-	-	-
Meno di 1 ettaro	15	9	6	2	2	-	-	-	-	-	34
1 -- 2	33	31	8	2	2	-	-	-	-	-	76
2 -- 3	52	38	15	4	-	-	-	-	-	-	109
3 -- 5	95	76	43	19	3	-	-	-	-	-	236
5 -- 10	176	257	130	76	19	1	-	-	-	-	659
10 -- 20	107	278	175	97	28	5	-	-	-	-	690
20 -- 30	18	75	67	42	16	2	-	-	-	-	220
30 -- 50	6	19	23	33	8	1	2	-	-	-	92
50 -- 100	1	7	5	8	8	-	-	-	-	-	29
100 ed oltre	-	2	-	1	1	-	-	-	-	-	4
TOTALE	503	792	472	284	87	9	2	-	-	-	2.149
CLASSI DI SAU (in ettari)											
Senza superficie	-	-	-	-	-	-	-	-	-	-	-
Meno di 1 ettaro	20	14	6	2	3	-	-	-	-	-	45
1 -- 2	51	37	12	2	1	-	-	-	-	-	103
2 -- 3	63	43	19	5	1	-	-	-	-	-	131
3 -- 5	99	100	41	24	2	-	-	-	-	-	266
5 -- 10	167	266	147	79	21	1	-	-	-	-	681
10 -- 20	85	256	174	102	32	6	-	-	-	-	655
20 -- 30	13	56	51	30	11	1	-	-	-	-	162
30 -- 50	4	14	20	32	8	1	2	-	-	-	81
50 -- 100	1	4	2	7	7	-	-	-	-	-	21
100 ed oltre	-	2	-	1	1	-	-	-	-	-	4
TOTALE	503	792	472	284	87	9	2	-	-	-	2.149
CAPI											
CLASSI DI SUPERFICIE TOTALE (in ettari)											
Senza superficie	-	-	-	-	-	-	-	-	-	-	-
Meno di 1 ettaro	27	34	43	20	50	-	-	-	-	-	174
1 -- 2	53	118	55	25	60	-	-	-	-	-	311
2 -- 3	80	145	105	50	-	-	-	-	-	-	380
3 -- 5	144	288	302	213	66	-	-	-	-	-	1.013
5 -- 10	279	1.000	938	948	505	54	-	-	-	-	3.724
10 -- 20	187	1.125	1.261	1.244	796	318	-	-	-	-	4.931
20 -- 30	28	299	490	535	479	110	-	-	-	-	1.941
30 -- 50	10	79	166	420	221	94	261	-	-	-	1.251
50 -- 100	2	27	36	120	204	-	-	-	-	-	389
100 ed oltre	-	6	-	12	30	-	-	-	-	-	48
TOTALE	810	3.121	3.396	3.587	2.411	576	261	-	-	-	14.162
CLASSI DI SAU (in ettari)											
Senza superficie	-	-	-	-	-	-	-	-	-	-	-
Meno di 1 ettaro	34	50	43	20	90	-	-	-	-	-	237
1 -- 2	76	139	81	25	20	-	-	-	-	-	341
2 -- 3	98	169	132	60	20	-	-	-	-	-	479
3 -- 5	157	389	291	282	46	-	-	-	-	-	1.165
5 -- 10	270	1.026	1.067	987	553	54	-	-	-	-	3.957
10 -- 20	146	1.040	1.244	1.297	928	368	-	-	-	-	5.023
20 -- 30	21	228	378	385	327	60	-	-	-	-	1.399
30 -- 50	6	59	146	413	213	94	261	-	-	-	1.192
50 -- 100	2	15	14	106	184	-	-	-	-	-	321
100 ed oltre	-	6	-	12	30	-	-	-	-	-	48
TOTALE	810	3.121	3.396	3.587	2.411	576	261	-	-	-	14.162

Tavola 3.10 - Aziende con suini e relativo numero di capi per classe di capi, classe di superficie totale e classe di superficie agricola utilizzata (SAU)

CLASSI DI SUPERFICIE TOTALE CLASSI DI SAU	CLASSI DI CAPI									Totale
	1 -- 2	3 -- 5	6 -- 9	10 -- 19	20 -- 49	50 -- 99	100 -- 499	500 -- 999	1000 ed oltre	
AZIENDE										
CLASSI DI SUPERFICIE TOTALE (in ettari)										
Senza superficie	1	-	-	-	-	-	-	-	-	1
Meno di 1 ettaro	543	31	3	-	-	1	-	-	-	578
1 -- 2	1.159	72	7	3	3	-	4	1	-	1.249
2 -- 3	1.054	80	8	1	1	-	2	-	-	1.146
3 -- 5	1.502	178	10	11	4	-	2	-	-	1.707
5 -- 10	2.016	440	53	24	13	1	1	-	-	2.548
10 -- 20	1.200	386	53	34	14	5	8	1	2	1.703
20 -- 30	233	114	21	14	7	1	2	-	1	393
30 -- 50	75	44	12	4	3	-	-	1	1	140
50 -- 100	20	17	4	2	1	-	-	-	-	44
100 ed oltre	3	1	1	-	-	-	-	-	-	5
TOTALE	7.806	1.363	172	93	46	8	19	3	4	9.514
CLASSI DI SAU (in ettari)										
Senza superficie	2	-	-	-	-	-	-	-	1	3
Meno di 1 ettaro	827	48	3	-	2	1	1	-	-	882
1 -- 2	1.341	94	9	4	1	-	4	1	1	1.455
2 -- 3	1.065	92	7	3	1	-	1	-	-	1.169
3 -- 5	1.442	196	16	10	4	-	2	-	-	1.670
5 -- 10	1.868	436	58	28	15	1	3	-	-	2.409
10 -- 20	1.012	359	47	34	15	5	7	1	1	1.481
20 -- 30	174	86	20	9	4	1	1	-	-	295
30 -- 50	58	36	10	4	3	-	-	1	1	113
50 -- 100	14	16	2	1	1	-	-	-	-	34
100 ed oltre	3	-	-	-	-	-	-	-	-	3
TOTALE	7.806	1.363	172	93	46	8	19	3	4	9.514
CAPI										
CLASSI DI SUPERFICIE TOTALE (in ettari)										
Senza superficie	1	-	-	-	-	-	-	-	-	1
Meno di 1 ettaro	673	110	23	-	-	80	-	-	-	886
1 -- 2	1.464	246	54	38	82	-	1.700	620	-	4.204
2 -- 3	1.411	265	53	10	26	-	553	-	-	2.318
3 -- 5	2.127	613	65	143	114	-	516	-	-	3.578
5 -- 10	3.059	1.555	373	274	389	65	400	-	-	6.115
10 -- 20	1.981	1.387	364	431	418	366	2.707	662	5.792	14.108
20 -- 30	400	422	144	185	201	70	330	-	8.290	10.042
30 -- 50	125	170	81	48	93	-	-	655	11.327	12.499
50 -- 100	32	64	30	28	20	-	-	-	-	174
100 ed oltre	4	4	8	-	-	-	-	-	-	16
TOTALE	11.277	4.836	1.195	1.157	1.343	581	6.206	1.937	25.409	53.941
CLASSI DI SAU (in ettari)										
Senza superficie	2	-	-	-	-	-	-	-	8.290	8.292
Meno di 1 ettaro	1.018	164	23	-	60	80	458	-	-	1.803
1 -- 2	1.746	319	66	48	22	-	1.689	620	3.360	7.870
2 -- 3	1.446	305	47	35	26	-	106	-	-	1.965
3 -- 5	2.088	687	107	128	114	-	516	-	-	3.640
5 -- 10	2.865	1.549	407	343	432	65	1.274	-	-	6.935
10 -- 20	1.690	1.291	323	414	442	366	2.063	662	2.432	9.683
20 -- 30	301	322	139	123	134	70	100	-	-	1.189
30 -- 50	95	137	68	53	93	-	-	655	11.327	12.428
50 -- 100	22	62	15	13	20	-	-	-	-	132
100 ed oltre	4	-	-	-	-	-	-	-	-	4
TOTALE	11.277	4.836	1.195	1.157	1.343	581	6.206	1.937	25.409	53.941

Tavola 3.11 - Aziende con ovini e relativo numero di capi per classe di capi, classe di superficie totale e classe di superficie agricola utilizzata (SAU)

CLASSI DI SUPERFICIE TOTALE CLASSI DI SAU	CLASSI DI CAPI										Totale
	1 -- 2	3 -- 9	10 -- 19	20 -- 49	50 -- 99	100 -- 499	500 -- 999	1000 -- 2999	3000 -- 4999	5000 ed oltre	
AZIENDE											
CLASSI DI SUPERFICIE TOTALE (in ettari)											
Senza superficie	-	-	-	-	-	2	-	-	-	-	2
Meno di 1 ettaro	17	29	10	11	6	17	-	-	-	-	90
1 -- 2	40	56	19	3	4	11	-	-	-	-	133
2 -- 3	30	69	24	16	7	12	-	-	-	-	158
3 -- 5	76	152	64	29	9	11	1	-	-	-	342
5 -- 10	117	351	217	153	30	19	-	1	-	-	888
10 -- 20	53	234	256	198	64	30	-	-	-	-	835
20 -- 30	10	37	62	54	39	15	-	-	-	-	217
30 -- 50	1	9	19	30	13	24	-	-	-	-	96
50 -- 100	-	1	9	4	7	7	1	-	-	-	29
100 ed oltre	-	1	-	1	2	2	-	-	-	-	6
TOTALE	344	939	680	499	181	150	2	1	-	-	2.796
CLASSE DI SAU (in ettari)											
Senza superficie	-	-	-	-	-	2	-	-	-	-	2
Meno di 1 ettaro	31	41	15	12	6	20	-	-	-	-	125
1 -- 2	38	85	20	10	6	14	-	-	-	-	173
2 -- 3	39	77	35	17	8	11	-	-	-	-	187
3 -- 5	68	166	79	46	11	12	1	1	-	-	384
5 -- 10	121	341	236	165	36	16	-	-	-	-	915
10 -- 20	41	195	229	174	63	31	-	-	-	-	733
20 -- 30	6	28	43	48	34	16	-	-	-	-	175
30 -- 50	-	5	19	22	9	21	-	-	-	-	76
50 -- 100	-	1	4	4	6	6	1	-	-	-	22
100 ed oltre	-	-	-	1	2	1	-	-	-	-	4
TOTALE	344	939	680	499	181	150	2	1	-	-	2.796
CAPI											
CLASSI DI SUPERFICIE TOTALE (in ettari)											
Senza superficie	-	-	-	-	-	434	-	-	-	-	434
Meno di 1 ettaro	30	136	128	305	400	3.718	-	-	-	-	4.717
1 -- 2	68	248	246	60	291	2.205	-	-	-	-	3.118
2 -- 3	55	336	297	471	502	2.105	-	-	-	-	3.766
3 -- 5	142	725	751	823	593	2.135	600	-	-	-	5.769
5 -- 10	211	1.727	2.803	4.462	1.874	2.991	-	1.368	-	-	15.436
10 -- 20	102	1.181	3.448	5.696	4.207	4.928	-	-	-	-	19.562
20 -- 30	18	195	817	1.600	2.475	2.154	-	-	-	-	7.259
30 -- 50	2	50	258	864	859	4.032	-	-	-	-	6.065
50 -- 100	-	6	124	132	440	1.297	800	-	-	-	2.799
100 ed oltre	-	3	-	26	110	256	-	-	-	-	395
TOTALE	628	4.607	8.872	14.439	11.751	26.255	1.400	1.368	-	-	69.320
CLASSE DI SAU (in ettari)											
Senza superficie	-	-	-	-	-	434	-	-	-	-	434
Meno di 1 ettaro	53	194	196	331	400	4.373	-	-	-	-	5.547
1 -- 2	66	395	252	284	391	2.563	-	-	-	-	3.951
2 -- 3	74	377	401	487	612	2.008	-	-	-	-	3.959
3 -- 5	126	819	1.003	1.340	647	2.362	600	1.368	-	-	8.265
5 -- 10	219	1.641	3.032	4.763	2.233	2.403	-	-	-	-	14.291
10 -- 20	80	1.009	3.108	5.009	4.247	5.076	-	-	-	-	18.529
20 -- 30	10	138	564	1.434	2.105	2.279	-	-	-	-	6.530
30 -- 50	-	28	264	633	646	3.434	-	-	-	-	5.005
50 -- 100	-	6	52	132	360	1.203	800	-	-	-	2.553
100 ed oltre	-	-	-	26	110	120	-	-	-	-	256
TOTALE	628	4.607	8.872	14.439	11.751	26.255	1.400	1.368	-	-	69.320

Tavola 3.12 - Aziende con polli da carne e relativo numero di capi per classe di capi, classe di superficie totale e classe di superficie agricola utilizzata (SAU)

CLASSI DI SUPERFICIE TOTALE CLASSI DI SAU	CLASSI DI CAPI									Totale
	Meno di 50	50 -- 100	100 -- 500	500 -- 1000	1000 -- 5000	5000 -- 10000	10000 -- 25000	25000 -- 50000	50000 ed oltre	
AZIENDE										
CLASSI DI SUPERFICIE TOTALE (in ettari)										
Senza superficie	-	-	-	-	-	-	-	-	-	-
Meno di 1 ettaro	1.395	16	-	-	-	-	-	-	-	1.411
1 -- 2	2.103	45	9	-	-	-	-	-	-	2.157
2 -- 3	1.516	36	5	-	-	-	-	-	1	1.558
3 -- 5	2.034	80	3	-	-	-	-	-	-	2.117
5 -- 10	2.673	163	23	-	-	-	-	-	-	2.859
10 -- 20	1.579	160	35	-	1	-	-	3	-	1.778
20 -- 30	334	51	8	-	-	-	1	1	-	395
30 -- 50	120	23	3	-	-	-	-	-	-	146
50 -- 100	33	12	1	-	-	-	-	-	-	46
100 ed oltre	8	-	-	-	-	-	-	-	-	8
TOTALE	11.795	586	87	-	1	-	1	4	1	12.475
CLASSI DI SAU (in ettari)										
Senza superficie	1	-	-	-	-	-	-	-	-	1
Meno di 1 ettaro	1.984	26	2	-	-	-	-	-	-	2.012
1 -- 2	2.248	50	9	-	-	-	-	-	-	2.307
2 -- 3	1.487	43	3	-	-	-	-	-	1	1.534
3 -- 5	1.875	89	9	-	-	-	-	-	-	1.973
5 -- 10	2.496	163	22	-	-	-	-	-	-	2.681
10 -- 20	1.330	143	32	-	1	-	1	4	-	1.511
20 -- 30	246	43	6	-	-	-	-	-	-	295
30 -- 50	99	19	3	-	-	-	-	-	-	121
50 -- 100	24	10	1	-	-	-	-	-	-	35
100 ed oltre	5	-	-	-	-	-	-	-	-	5
TOTALE	11.795	586	87	-	1	-	1	4	1	12.475
CAPI										
CLASSI DI SUPERFICIE TOTALE (in ettari)										
Senza superficie	-	-	-	-	-	-	-	-	-	-
Meno di 1 ettaro	15.929	958	-	-	-	-	-	-	-	16.887
1 -- 2	28.068	2.635	2.215	-	-	-	-	-	-	32.918
2 -- 3	21.858	2.088	520	-	-	-	-	-	450.000	474.466
3 -- 5	31.763	4.352	420	-	-	-	-	-	-	36.535
5 -- 10	45.480	9.061	2.815	-	-	-	-	-	-	57.356
10 -- 20	28.087	8.701	4.560	-	1.500	-	-	90.000	-	132.848
20 -- 30	6.305	2.746	900	-	-	-	20.000	25.000	-	54.951
30 -- 50	2.235	1.230	300	-	-	-	-	-	-	3.765
50 -- 100	573	660	150	-	-	-	-	-	-	1.383
100 ed oltre	140	-	-	-	-	-	-	-	-	140
TOTALE	180.438	32.431	11.880	-	1.500	-	20.000	115.000	450.000	811.249
CLASSI DI SAU (in ettari)										
Senza superficie	5	-	-	-	-	-	-	-	-	5
Meno di 1 ettaro	23.454	1.538	550	-	-	-	-	-	-	25.542
1 -- 2	30.850	2.911	1.865	-	-	-	-	-	-	35.626
2 -- 3	21.778	2.474	320	-	-	-	-	-	450.000	474.572
3 -- 5	30.147	4.916	1.270	-	-	-	-	-	-	36.333
5 -- 10	42.910	8.936	2.515	-	-	-	-	-	-	54.361
10 -- 20	24.156	7.740	4.260	-	1.500	-	20.000	115.000	-	172.656
20 -- 30	4.794	2.326	650	-	-	-	-	-	-	7.770
30 -- 50	1.832	1.030	300	-	-	-	-	-	-	3.162
50 -- 100	422	560	150	-	-	-	-	-	-	1.132
100 ed oltre	90	-	-	-	-	-	-	-	-	90
TOTALE	180.438	32.431	11.880	-	1.500	-	20.000	115.000	450.000	811.249

Tavola 3.13 - Aziende con galline da uova e relativo numero di capi per classe di capi, classe di superficie totale e classe di superficie agricola utilizzata (SAU)

CLASSI DI SUPERFICIE TOTALE CLASSI DI SAU	CLASSI DI CAPI										Totale
	Meno di 50	50 --100	100 -- 500	500 --1000	1000 -- 3000	3000 -- 5000	5000 -- 10000	10000 -- 25000	25000 -- 50000	50000 ed oltre	
AZIENDE											
CLASSI DI SUPERFICIE TOTALE (in ettari)											
Senza superficie	-	-	-	-	-	-	-	-	-	-	-
Meno di 1 ettaro	1.726	2	-	1	-	-	-	-	-	-	1.729
1 -- 2	2.538	4	1	-	-	-	2	-	-	-	2.545
2 -- 3	1.779	3	-	-	-	-	-	-	-	-	1.782
3 -- 5	2.354	6	1	-	-	-	-	-	-	-	2.361
5 -- 10	2.998	25	4	-	-	-	-	-	-	-	3.027
10 -- 20	1.812	34	6	-	1	-	-	1	-	-	1.854
20 -- 30	393	14	1	-	-	-	-	-	-	-	408
30 -- 50	142	7	-	-	-	-	-	-	-	-	149
50 -- 100	42	2	-	-	-	-	-	-	-	-	44
100 ed oltre	7	-	-	-	-	-	-	-	-	-	7
TOTALE	13.791	97	13	1	1	-	2	1	-	-	13.906
CLASSI DI SAU (in ettari)											
Senza superficie	3	-	-	-	-	-	-	-	-	-	3
Meno di 1 ettaro	2.451	3	-	1	-	-	-	-	-	-	2.455
1 -- 2	2.701	4	1	-	-	-	2	-	-	-	2.708
2 -- 3	1.729	3	-	-	-	-	-	-	-	-	1.732
3 -- 5	2.150	12	2	-	-	-	-	-	-	-	2.164
5 -- 10	2.779	25	3	-	-	-	-	-	-	-	2.807
10 -- 20	1.531	31	7	-	1	-	-	1	-	-	1.571
20 -- 30	294	11	-	-	-	-	-	-	-	-	305
30 -- 50	118	6	-	-	-	-	-	-	-	-	124
50 -- 100	31	2	-	-	-	-	-	-	-	-	33
100 ed oltre	4	-	-	-	-	-	-	-	-	-	4
TOTALE	13.791	97	13	1	1	-	2	1	-	-	13.906
CAPI											
CLASSI DI SUPERFICIE TOTALE (in ettari)											
Senza superficie	-	-	-	-	-	-	-	-	-	-	-
Meno di 1 ettaro	15.485	100	-	910	-	-	-	-	-	-	16.495
1 -- 2	24.893	240	100	-	-	-	11.760	-	-	-	36.993
2 -- 3	18.230	150	-	-	-	-	-	-	-	-	18.380
3 -- 5	25.001	315	200	-	-	-	-	-	-	-	25.516
5 -- 10	35.943	1.310	512	-	-	-	-	-	-	-	37.765
10 -- 20	24.497	1.905	800	-	1.120	-	-	15.350	-	-	43.672
20 -- 30	6.123	720	100	-	-	-	-	-	-	-	6.943
30 -- 50	2.276	375	-	-	-	-	-	-	-	-	2.651
50 -- 100	783	100	-	-	-	-	-	-	-	-	883
100 ed oltre	98	-	-	-	-	-	-	-	-	-	98
TOTALE	153.329	5.215	1.712	910	1.120	-	11.760	15.350	-	-	189.396
CLASSI DI SAU (in ettari)											
Senza superficie	13	-	-	-	-	-	-	-	-	-	13
Meno di 1 ettaro	22.431	170	-	910	-	-	-	-	-	-	23.511
1 -- 2	26.912	220	100	-	-	-	11.760	-	-	-	38.992
2 -- 3	18.113	160	-	-	-	-	-	-	-	-	18.273
3 -- 5	23.640	625	300	-	-	-	-	-	-	-	24.565
5 -- 10	33.863	1.305	412	-	-	-	-	-	-	-	35.580
10 -- 20	21.247	1.740	900	-	1.120	-	-	15.350	-	-	40.357
20 -- 30	4.542	570	-	-	-	-	-	-	-	-	5.112
30 -- 50	1.964	325	-	-	-	-	-	-	-	-	2.289
50 -- 100	564	100	-	-	-	-	-	-	-	-	664
100 ed oltre	40	-	-	-	-	-	-	-	-	-	40
TOTALE	153.329	5.215	1.712	910	1.120	-	11.760	15.350	-	-	189.396

Tavola 3.14 - Aziende che utilizzano mezzi meccanici aziendali ed extraziendali per titolo di possesso dei mezzi meccanici, tipo di mezzo utilizzato e zona altimetrica

MEZZI MECCANICI	Totale aziende	DI PROPRIETÀ SOLO DELL'AZIENDA			In comproprietà	Forniti da terzi
		Aziende	NUMERO MEZZI			
			Totale	Di età inferiore a 10 anni		
TOTALE						
TOTALE	26.629	20.062	-	-	1.271	17.029
Trattrici	23.561	14.649	20.108	3.696	880	8.929
Di potenza inferiore a 40 Kw	7.359	4.906	5.247	702	243	2.403
Da 40 Kw a meno di 60 Kw	12.528	7.853	9.345	1.749	431	4.565
Da 60 Kw a meno di 100 Kw	5.985	4.021	5.072	1.117	237	1.945
Di 100 Kw e oltre	554	408	444	128	58	154
Motocoltivatori, motozappe, motofresatrici e motofalciatrici	16.914	14.677	18.955	2.191	501	2.298
Mietitrebbiatrici	10.231	546	618	58	78	9.853
Macchine per la raccolta completamente automatizzata di:						
Pomodoro da industria	3	1	1	-	-	2
Patata	104	22	23	6	-	82
Altri prodotti	610	198	227	17	13	410
Apparecchi meccanici distribuzione dei prodotti fitoiatrici	9.618	7.475	7.567	799	391	1.943
Macchine per la fertilizzazione	4.932	3.489	3.570	401	232	1.332
Altri mezzi meccanici	4.409	2.903	-	-	141	1.508
MONTAGNA						
TOTALE	11.652	8.123	-	-	562	8.280
Trattrici	10.320	5.690	8.010	1.550	360	4.716
Di potenza inferiore a 40 Kw	2.479	1.345	1.415	204	49	1.148
Da 40 Kw a meno di 60 Kw	5.166	2.931	3.498	647	164	2.218
Da 60 Kw a meno di 100 Kw	3.544	2.214	2.759	605	154	1.320
Di 100 Kw e oltre	443	319	338	94	54	132
Motocoltivatori, motozappe, motofresatrici e motofalciatrici	7.937	6.462	8.778	1.106	262	1.535
Mietitrebbiatrici	4.785	342	379	37	52	4.558
Macchine per la raccolta completamente automatizzata di:						
Pomodoro da industria	2	-	-	-	-	2
Patata	104	22	23	6	-	82
Altri prodotti	253	123	139	3	4	126
Apparecchi meccanici distribuzione dei prodotti fitoiatrici	3.166	2.318	2.338	183	106	811
Macchine per la fertilizzazione	2.078	1.199	1.235	139	122	825
Altri mezzi meccanici	2.461	1.489	-	-	81	949
COLLINA						
TOTALE	14.977	11.939	-	-	709	8.749
Trattrici	13.241	8.959	12.098	2.146	520	4.213
Di potenza inferiore a 40 Kw	4.880	3.561	3.832	498	194	1.255
Da 40 Kw a meno di 60 Kw	7.362	4.922	5.847	1.102	267	2.347
Da 60 Kw a meno di 100 Kw	2.441	1.807	2.313	512	83	625
Di 100 Kw e oltre	111	89	106	34	4	22
Motocoltivatori, motozappe, motofresatrici e motofalciatrici	8.977	8.215	10.177	1.085	239	763
Mietitrebbiatrici	5.446	204	239	21	26	5.295
Macchine per la raccolta completamente automatizzata di:						
Pomodoro da industria	1	1	1	-	-	-
Patata	-	-	-	-	-	-
Altri prodotti	357	75	88	14	9	284
Apparecchi meccanici distribuzione dei prodotti fitoiatrici	6.452	5.157	5.229	616	285	1.132
Macchine per la fertilizzazione	2.854	2.290	2.335	262	110	507
Altri mezzi meccanici	1.948	1.414	-	-	60	559
PIANURA						
TOTALE	-	-	-	-	-	-
Trattrici	-	-	-	-	-	-
Di potenza inferiore a 40 Kw	-	-	-	-	-	-
Da 40 Kw a meno di 60 Kw	-	-	-	-	-	-
Da 60 Kw a meno di 100 Kw	-	-	-	-	-	-
Di 100 Kw e oltre	-	-	-	-	-	-
Motocoltivatori, motozappe, motofresatrici e motofalciatrici	-	-	-	-	-	-
Mietitrebbiatrici	-	-	-	-	-	-
Macchine per la raccolta completamente automatizzata di:						
Pomodoro da industria	-	-	-	-	-	-
Patata	-	-	-	-	-	-
Altri prodotti	-	-	-	-	-	-
Apparecchi meccanici distribuzione dei prodotti fitoiatrici	-	-	-	-	-	-
Macchine per la fertilizzazione	-	-	-	-	-	-
Altri mezzi meccanici	-	-	-	-	-	-

Tavola 3.15 - Aziende e relativo numero di giornate di lavoro aziendale, per classe di giornate di lavoro, classe di superficie totale e classe di superficie agricola utilizzata (SAU)

CLASSI DI SUPERFICIE TOTALE CLASSI DI SAU	CLASSI DI GIORNATE DI LAVORO								Totale
	Meno di 50	50 -- 100	100 -- 200	200 -- 300	300 -- 500	500 -- 1000	1000 -- 2500	2500 ed oltre	
AZIENDE									
CLASSI DI SUPERFICIE TOTALE (in ettari)									
Senza superficie	-	1	-	-	-	2	-	-	3
Meno di 1 ettaro	4.041	1.859	566	155	82	7	1	-	6.711
1 -- 2	1.997	2.186	1.577	420	224	35	-	-	6.439
2 -- 3	694	857	1.252	528	289	67	2	-	3.689
3 -- 5	490	694	1.010	848	661	159	3	1	3.866
5 -- 10	250	369	787	800	1.290	578	16	-	4.090
10 -- 20	56	86	242	321	831	677	56	-	2.269
20 -- 30	9	9	29	47	171	217	33	1	516
30 -- 50	6	2	18	22	50	82	20	1	201
50 -- 100	8	-	2	5	15	33	7	2	72
100 ed oltre	16	1	1	2	2	7	3	3	35
TOTALE	7.567	6.064	5.484	3.148	3.615	1.864	141	8	27.891
CLASSI DI SAU (in ettari)									
Senza superficie	2	1	1	-	1	3	1	-	9
Meno di 1 ettaro	4.820	2.573	926	231	109	8	1	-	8.668
1 -- 2	1.692	2.038	1.734	558	278	46	3	-	6.349
2 -- 3	489	653	1.160	546	367	78	-	1	3.294
3 -- 5	323	463	876	821	711	190	6	-	3.390
5 -- 10	177	270	587	705	1.266	626	15	-	3.646
10 -- 20	40	59	171	235	712	636	64	1	1.918
20 -- 30	2	5	17	31	122	174	24	-	375
30 -- 50	3	1	11	16	36	72	22	1	162
50 -- 100	12	-	-	4	12	26	4	3	61
100 ed oltre	7	1	1	1	1	5	1	2	19
TOTALE	7.567	6.064	5.484	3.148	3.615	1.864	141	8	27.891
GIORNATE DI LAVORO AZIENDALE									
CLASSI DI SUPERFICIE TOTALE (in ettari)									
Senza superficie	-	80	-	-	-	1.150	-	-	1.230
Meno di 1 ettaro	105.796	118.358	71.957	34.578	28.738	3.980	1.280	-	364.687
1 -- 2	53.364	148.183	203.142	96.101	78.140	20.451	-	-	599.381
2 -- 3	18.593	58.435	173.680	121.041	104.101	38.542	3.886	-	518.278
3 -- 5	13.134	47.407	142.584	200.059	238.382	95.241	3.132	5.116	745.055
5 -- 10	6.585	25.268	109.591	191.513	481.427	353.910	17.581	-	1.185.875
10 -- 20	1.391	5.809	35.082	77.212	319.436	422.369	65.482	-	926.781
20 -- 30	181	600	4.257	11.385	66.608	141.115	40.302	2.500	266.948
30 -- 50	102	108	2.597	5.530	19.649	52.816	25.206	5.668	111.676
50 -- 100	180	-	260	1.110	6.013	21.237	8.718	5.750	43.268
100 ed oltre	260	70	100	420	612	4.910	4.968	43.216	54.556
TOTALE	199.586	404.318	743.250	738.949	1.343.106	1.155.721	170.555	62.250	4.817.735
CLASSI DI SAU (in ettari)									
Senza superficie	20	80	120	-	425	1.990	1.740	-	4.375
Meno di 1 ettaro	127.734	164.147	117.538	51.603	38.072	4.582	1.280	-	504.956
1 -- 2	44.495	140.790	225.976	127.782	97.102	26.531	5.246	-	667.922
2 -- 3	12.789	44.771	163.377	125.836	132.292	45.985	-	5.116	530.166
3 -- 5	8.537	31.581	124.222	194.884	257.757	112.991	6.746	-	736.718
5 -- 10	4.617	18.520	83.345	168.991	474.479	384.217	15.967	-	1.150.136
10 -- 20	956	3.959	24.418	57.159	275.559	399.010	77.591	2.500	841.152
20 -- 30	50	350	2.464	7.554	48.075	112.331	28.151	-	198.975
30 -- 50	30	50	1.690	4.010	14.070	47.876	27.506	5.668	100.900
50 -- 100	268	-	-	910	4.963	16.778	5.254	9.775	37.948
100 ed oltre	90	70	100	220	312	3.430	1.074	39.191	44.487
TOTALE	199.586	404.318	743.250	738.949	1.343.106	1.155.721	170.555	62.250	4.817.735

Tavola 3.16 - Aziende per categoria di manodopera familiare, classe di superficie totale, classe di superficie agricola utilizzata (SAU) e sesso

		FAMILIARI E PARENTI DEL CONDUTTORE					
CLASSI DI SUPERFICIE TOTALE CLASSI DI SAU	Conduttore	CONIUGE		ALTRI FAMILIARI DEL CONDUTTORE		Parenti del conduttore	Totale
		Totale	Di cui che lavora in azienda	Totale	Di cui che lavorano in azienda		
TOTALE							
CLASSI DI SUPERFICIE TOTALE (in ettari)							
Senza superficie	3	3	2	3	2	-	3
Meno di 1 ettaro	6.706	4.274	3.513	2.736	728	290	6.706
1 -- 2	6.434	4.294	3.740	2.861	994	306	6.434
2 -- 3	3.684	2.609	2.335	1.768	743	222	3.684
3 -- 5	3.859	2.890	2.664	2.050	933	212	3.859
5 -- 10	4.085	3.230	3.029	2.444	1.264	282	4.085
10 -- 20	2.263	1.883	1.780	1.531	901	169	2.263
20 -- 30	511	426	417	350	221	40	511
30 -- 50	196	143	133	142	82	22	196
50 -- 100	67	49	44	48	25	5	67
100 ed oltre	15	8	8	7	4	1	15
TOTALE	27.823	19.809	17.665	13.940	5.897	1.549	27.823
CLASSI DI SAU (in ettari)							
Senza superficie	6	6	3	5	2	-	6
Meno di 1 ettaro	8.661	5.531	4.603	3.584	982	374	8.661
1 -- 2	6.343	4.292	3.757	2.863	1.087	315	6.343
2 -- 3	3.287	2.404	2.182	1.646	713	189	3.287
3 -- 5	3.383	2.610	2.418	1.871	875	210	3.383
5 -- 10	3.639	2.900	2.735	2.237	1.203	264	3.639
10 -- 20	1.914	1.604	1.519	1.319	780	147	1.914
20 -- 30	373	305	301	257	163	28	373
30 -- 50	156	115	109	118	71	17	156
50 -- 100	52	36	32	35	19	4	52
100 ed oltre	9	6	6	5	2	1	9
TOTALE	27.823	19.809	17.665	13.940	5.897	1.549	27.823
MASCHI							
CLASSI DI SUPERFICIE TOTALE (in ettari)							
Senza superficie	1	2	2	3	2	-	3
Meno di 1 ettaro	4.185	1.328	1.141	2.005	518	230	5.857
1 -- 2	4.198	1.272	1.115	2.118	733	242	5.789
2 -- 3	2.470	729	653	1.327	553	160	3.378
3 -- 5	2.597	871	791	1.553	669	159	3.631
5 -- 10	2.846	923	844	1.910	950	202	3.944
10 -- 20	1.690	451	406	1.225	690	130	2.204
20 -- 30	422	70	67	288	178	32	501
30 -- 50	162	22	21	116	67	19	192
50 -- 100	56	5	4	38	19	3	64
100 ed oltre	14	1	1	6	4	1	15
TOTALE	18.641	5.674	5.045	10.589	4.383	1.178	25.578
CLASSI DI SAU (in ettari)							
Senza superficie	4	2	2	5	2	-	6
Meno di 1 ettaro	5.515	1.629	1.402	2.634	714	297	7.612
1 -- 2	4.147	1.279	1.127	2.106	792	237	5.728
2 -- 3	2.194	715	646	1.247	522	142	3.044
3 -- 5	2.268	802	731	1.455	647	148	3.218
5 -- 10	2.556	816	745	1.740	892	198	3.516
10 -- 20	1.459	366	330	1.061	610	116	1.875
20 -- 30	312	47	45	213	130	22	365
30 -- 50	130	16	16	96	58	15	154
50 -- 100	48	1	-	28	14	2	51
100 ed oltre	8	1	1	4	2	1	9
TOTALE	18.641	5.674	5.045	10.589	4.383	1.178	25.578

Tavola 3.16 segue - Aziende per categoria di manodopera familiare, classe di superficie totale, classe di superficie agricola utilizzata (SAU) e sesso

		FAMILIARI E PARENTI DEL CONDUTTORE					
CLASSI DI SUPERFICIE TOTALE CLASSI DI SAU	Conduttore	CONIUGE		ALTRI FAMILIARI DEL CONDUTTORE		Parenti del conduttore	Totale
		Totale	Di cui che lavora in azienda	Totale	Di cui che lavorano in azienda		
FEMMINE							
CLASSI DI SUPERFICIE TOTALE (in ettari)							
Senza superficie	2	1	-	2	-	-	3
Meno di 1 ettaro	2.521	2.946	2.372	1.682	314	90	5.671
1 -- 2	2.236	3.022	2.625	1.714	429	120	5.458
2 -- 3	1.214	1.880	1.682	1.080	348	108	3.238
3 -- 5	1.262	2.019	1.873	1.262	480	106	3.444
5 -- 10	1.239	2.307	2.185	1.526	659	157	3.762
10 -- 20	573	1.432	1.374	997	506	101	2.123
20 -- 30	89	356	350	210	110	30	478
30 -- 50	34	121	112	104	45	13	175
50 -- 100	11	44	40	28	9	4	58
100 ed oltre	1	7	7	6	2	-	9
TOTALE	9.182	14.135	12.620	8.611	2.902	729	24.419
CLASSI DI SAU (in ettari)							
Senza superficie	2	4	1	3	-	-	6
Meno di 1 ettaro	3.146	3.902	3.201	2.175	415	124	7.334
1 -- 2	2.196	3.013	2.630	1.753	486	133	5.409
2 -- 3	1.093	1.689	1.536	989	344	89	2.901
3 -- 5	1.115	1.808	1.687	1.133	445	112	3.073
5 -- 10	1.083	2.084	1.990	1.420	645	142	3.363
10 -- 20	455	1.238	1.189	868	436	96	1.796
20 -- 30	61	258	256	157	84	19	348
30 -- 50	26	99	93	89	39	10	141
50 -- 100	4	35	32	20	7	4	41
100 ed oltre	1	5	5	4	1	-	7
TOTALE	9.182	14.135	12.620	8.611	2.902	729	24.419

Tavola 3.17 - Aziende per categoria di altra manodopera aziendale, classe di superficie totale, classe di superficie agricola utilizzata (SAU) e sesso

	ALTRA MANODOPERA AZIENDALE				
CLASSI DI SUPERFICIE TOTALE CLASSI DI SAU	DIRIGENTI E IMPIEGATI		OPERAI ED ASSIMILATI		Totale
	A tempo indeterminato	A tempo determinato	A tempo indeterminato	A tempo determinato	
TOTALE					
CLASSI DI SUPERFICIE TOTALE (in ettari)					
Meno di 1 ettaro	7	69	14	1.206	1.291
1 -- 2	5	71	19	892	981
2 -- 3	4	38	33	488	553
3 -- 5	8	38	44	474	557
5 -- 10	10	30	58	446	534
10 -- 20	3	24	40	203	260
20 -- 30	3	4	12	73	88
30 -- 50	4	5	3	30	37
50 -- 100	2	5	3	17	25
100 ed oltre	3	6	2	17	24
TOTALE	49	290	228	3.846	4.350
CLASSI DI SAU (in ettari)					
Senza superficie	2	1	1	2	3
Meno di 1 ettaro	8	105	26	1.479	1.611
1 -- 2	6	67	31	855	948
2 -- 3	6	26	36	451	509
3 -- 5	12	23	38	407	476
5 -- 10	4	33	48	367	445
10 -- 20	4	18	36	182	229
20 -- 30	1	6	5	52	63
30 -- 50	3	3	2	27	31
50 -- 100	3	4	3	16	23
100 ed oltre	-	4	2	8	12
TOTALE	49	290	228	3.846	4.350
MASCHI					
CLASSI DI SUPERFICIE TOTALE (in ettari)					
Meno di 1 ettaro	7	64	11	1.105	1.183
1 -- 2	3	49	13	758	819
2 -- 3	3	31	16	376	420
3 -- 5	7	29	20	339	391
5 -- 10	7	16	18	281	318
10 -- 20	3	8	15	117	136
20 -- 30	3	1	6	48	54
30 -- 50	4	4	3	22	29
50 -- 100	-	4	2	14	20
100 ed oltre	3	5	2	17	23
TOTALE	40	211	106	3.077	3.393
CLASSI DI SAU (in ettari)					
Senza superficie	1	1	1	2	3
Meno di 1 ettaro	8	90	20	1.349	1.461
1 -- 2	5	51	16	720	785
2 -- 3	5	20	15	339	374
3 -- 5	9	15	14	277	313
5 -- 10	3	16	18	218	252
10 -- 20	4	6	15	97	113
20 -- 30	1	2	1	33	36
30 -- 50	3	2	2	19	23
50 -- 100	1	4	2	15	21
100 ed oltre	-	4	2	8	12
TOTALE	40	211	106	3.077	3.393

Tavola 3.17 segue - Aziende per categoria di altra manodopera aziendale, classe di superficie totale, classe di superficie agricola utilizzata (SAU) e sesso

	ALTRA MANODOPERA AZIENDALE				
CLASSI DI SUPERFICIE TOTALE CLASSI DI SAU	DIRIGENTI E IMPIEGATI		OPERAI ED ASSIMILATI		Totale
	A tempo indeterminato	A tempo determinato	A tempo indeterminato	A tempo determinato	
FEMMINE					
CLASSI DI SUPERFICIE TOTALE (in ettari)					
Meno di 1 ettaro	-	20	4	374	397
1 -- 2	2	37	6	436	480
2 -- 3	2	23	20	292	332
3 -- 5	2	22	32	310	365
5 -- 10	4	21	46	351	417
10 -- 20	1	20	30	154	199
20 -- 30	1	4	10	63	77
30 -- 50	-	2	1	21	24
50 -- 100	2	3	2	10	16
100 ed oltre	-	1	-	2	3
TOTALE	14	153	151	2.013	2.310
CLASSI DI SAU (in ettari)					
Senza superficie	2	-	-	-	2
Meno di 1 ettaro	-	38	7	462	506
1 -- 2	2	32	17	452	498
2 -- 3	2	18	26	284	326
3 -- 5	4	16	29	300	349
5 -- 10	1	25	37	291	350
10 -- 20	1	16	28	152	191
20 -- 30	-	4	4	44	52
30 -- 50	-	2	1	21	24
50 -- 100	2	2	2	6	11
100 ed oltre	-	-	-	1	1
TOTALE	14	153	151	2.013	2.310

Tavola 3.18 - Aziende interessate al contoterzismo e relativo numero di giornate di lavoro secondo l'utilizzazione dei mezzi meccanici per classe di superficie totale e classe di superficie agricola utilizzata (SAU)

CLASSI DI SUPERFICIE TOTALE CLASSI DI SAU	AZIENDE CHE UTILIZZANO MEZZI MECCANICI						
	IN ALTRE AZIENDE AGRICOLE			IN AZIENDA E FORNITI DA			
	Totale	Di proprietà solo dell'azienda	In comproprietà	Totale	Altre aziende agricole	Organismi associativi	Imprese di esercizio e noleggio
AZIENDE							
CLASSI DI SUPERFICIE TOTALE (in ettari)							
Senza superficie	-	-	-	-	-	-	-
Meno di 1 ettaro	125	73	52	3.830	2.708	150	990
1 -- 2	109	76	33	3.437	2.642	110	748
2 -- 3	65	50	15	1.956	1.478	53	494
3 -- 5	62	54	8	2.308	1.758	55	578
5 -- 10	71	56	15	3.068	2.287	71	833
10 -- 20	79	74	5	1.843	1.344	43	525
20 -- 30	37	35	4	393	262	9	135
30 -- 50	13	12	1	141	74	4	66
50 -- 100	1	1	-	44	17	3	26
100 ed oltre	-	-	-	9	3	1	5
TOTALE	562	431	133	17.029	12.573	499	4.400
CLASSI DI SAU (in ettari)							
Senza superficie	-	-	-	1	-	-	1
Meno di 1 ettaro	147	91	56	4.976	3.551	182	1.267
1 -- 2	108	75	33	3.327	2.562	106	742
2 -- 3	61	48	13	1.783	1.364	45	445
3 -- 5	61	52	9	2.090	1.610	54	500
5 -- 10	61	49	12	2.849	2.124	57	784
10 -- 20	83	77	8	1.565	1.113	43	468
20 -- 30	28	27	1	290	187	5	110
30 -- 50	12	11	1	107	49	4	57
50 -- 100	1	1	-	36	11	3	23
100 ed oltre	-	-	-	5	2	-	3
TOTALE	562	431	133	17.029	12.573	499	4.400
GIORNATE DI LAVORO EFFETTUATE							
CLASSI DI SUPERFICIE TOTALE (in ettari)							
Senza superficie	-	-	-	-	-	-	-
Meno di 1 ettaro	1.406	1.165	241	10.780	7.807	722	2.251
1 -- 2	1.362	1.076	286	11.449	8.789	671	1.989
2 -- 3	1.047	916	131	6.425	4.819	262	1.344
3 -- 5	789	706	83	7.370	5.695	248	1.427
5 -- 10	1.362	1.227	135	9.010	6.857	317	1.836
10 -- 20	2.288	2.088	200	6.325	4.833	231	1.261
20 -- 30	1.021	896	125	1.756	1.262	65	429
30 -- 50	412	392	20	893	491	26	376
50 -- 100	35	35	-	511	160	18	333
100 ed oltre	-	-	-	98	30	10	58
TOTALE	9.722	8.501	1.221	54.617	40.743	2.570	11.304
CLASSI DI SAU (in ettari)							
Senza superficie	-	-	-	2	-	-	2
Meno di 1 ettaro	1.648	1.384	264	13.710	9.995	906	2.809
1 -- 2	1.369	1.072	297	11.608	8.814	611	2.183
2 -- 3	976	873	103	6.290	4.842	233	1.215
3 -- 5	936	838	98	6.470	5.108	231	1.131
5 -- 10	1.193	1.079	114	8.208	6.241	267	1.700
10 -- 20	2.504	2.214	290	5.856	4.401	245	1.210
20 -- 30	724	689	35	1.247	878	28	341
30 -- 50	337	317	20	738	345	26	367
50 -- 100	35	35	-	429	92	23	314
100 ed oltre	-	-	-	59	27	-	32
TOTALE	9.722	8.501	1.221	54.617	40.743	2.570	11.304

Capitolo 4 – Dati comunali

Tavola 4.1 - Aziende per forma di conduzione, comune e zona altimetrica

COMUNI ZONE ALTIMETRICHE	CONDUZIONE DIRETTA DEL COLTIVATORE				Conduzione con salariati	Conduzione a colonia parziaria appoderata	Altra forma di conduzione	Totale generale
	Con solo manodopera familiare	Con manodopera familiare prevalente	Con manodopera extrafamiliare prevalente	Totale				
Airola	415	-	2	417	12	-	-	429
Amorosi	291	64	3	358	-	-	-	358
Apice	568	23	5	596	3	1	-	600
Apolloso	288	11	6	305	2	-	-	307
Arpaia	102	6	4	112	1	-	-	113
Arpaio	145	10	9	164	1	-	-	165
Baselice	347	8	10	365	3	-	-	368
Benevento	1.615	137	49	1.801	15	-	-	1.816
Bonea	234	20	5	259	1	-	-	260
Bucciano	358	3	10	371	2	-	-	373
Buonalbergo	217	7	-	224	1	-	-	225
Calvi	277	51	10	338	1	-	-	339
Campolattaro	111	-	-	111	59	-	-	170
Campoli del Monte Taburno	243	6	1	250	-	-	-	250
Casalduni	449	7	3	459	-	-	-	459
Castelfranco in Miscano	202	2	-	204	1	-	-	205
Castelpagano	239	2	-	241	3	-	-	244
Castelpoto	204	6	-	210	1	-	-	211
Castelvenere	227	326	58	611	47	-	-	658
Castelvetro in Val Fortore	357	1	1	359	1	-	-	360
Cautano	201	9	4	214	1	-	-	215
Ceppaloni	457	44	15	516	2	-	-	518
Cerreto Sannita	463	88	21	572	3	2	-	577
Circello	488	2	-	490	3	1	-	494
Colle Sannita	282	1	-	283	2	6	-	291
Cusano Mutri	771	8	5	784	1	1	-	786
Dugenta	283	8	2	293	3	-	-	296
Durazzano	36	210	34	280	4	1	-	285
Faicchio	708	61	11	780	4	1	-	785
Foglianise	303	190	34	527	2	-	-	529
Foiano di Val Fortore	222	1	-	223	1	-	-	224
Forchia	172	1	1	174	1	-	-	175
Fragneto L'Abate	208	-	2	210	5	-	-	215
Fragneto Monforte	207	15	3	225	1	1	-	227
Frasso Telesino	575	9	5	589	8	-	-	597
Ginestra degli Schiavoni	84	6	-	90	-	-	-	90
Guardia Sanframondi	800	269	44	1.113	83	-	-	1.196
Limatola	358	53	12	423	-	-	1	424
Melizzano	622	10	4	636	1	-	-	637
Moiano	702	105	50	857	5	-	-	862
Molinara	209	28	12	249	1	-	-	250
Montefalcone di Val Fortore	261	-	-	261	1	-	-	262
Montesarchio	693	51	6	750	3	-	-	753
Morcone	680	8	1	689	1	-	-	690
Paduli	609	23	10	642	2	-	-	644
Pago Veiano	433	10	1	444	2	-	-	446
Pannarano	173	43	33	249	-	-	-	249
Paolisi	132	8	9	149	1	-	1	151
Paupisi	208	100	2	310	31	-	-	341
Pesco Sannita	339	10	1	350	-	-	-	350
Pietraroja	104	7	-	111	2	-	1	114
Pietrelcina	401	4	-	405	4	-	-	409
Ponte	317	55	7	379	1	-	-	380
Pontelandolfo	334	3	1	338	2	-	-	340
Puglianello	191	11	-	202	4	-	-	206
Reino	281	10	5	296	3	-	-	299
San Bartolomeo in Galdo	1.147	12	-	1.159	2	-	-	1.161
San Giorgio del Sannio	306	77	16	399	1	-	-	400
San Giorgio La Molara	480	17	11	508	12	2	-	522
San Leucio del Sannio	415	16	12	443	1	-	-	444
San Lorenzo	329	47	46	422	4	1	-	427
San Lorenzo Maggiore	574	116	53	743	-	3	-	746
San Lupo	132	16	-	148	-	-	-	148
San Marco dei Cavoti	592	5	-	597	1	2	-	600
San Martino Sannita	159	-	3	162	-	-	-	162
San Nazario	85	1	1	87	-	-	-	87
San Nicola Manfredi	355	68	65	488	-	2	-	490

Tavola 4.1 - Aziende per forma di conduzione, comune e zona altimetrica

COMUNI ZONE ALTIMETRICHE	CONDUZIONE DIRETTA DEL COLTIVATORE				Conduzione con salariati	Conduzione a colonia parziaria appoderata	Altra forma di conduzione	Totale generale
	Con solo manodopera familiare	Con manodopera familiare prevalente	Con manodopera extrafamiliare prevalente	Totale				
San Salvatore Telesino	477	82	13	572	25	-	-	597
Santa Croce del Sannio	150	4	-	154	9	-	-	163
Sant'Agata de' Goti	1.392	89	31	1.512	9	-	-	1.521
Sant'Angelo a Cupolo	340	40	10	390	1	-	-	391
Sant'Arcangelo Trimonte	122	2	-	124	1	-	-	125
Sassinoro	105	-	-	105	1	-	-	106
Solopaca	390	220	74	684	14	2	-	700
Telese Terme	168	37	5	210	3	1	-	214
Tocco Caudio	167	2	1	170	43	-	-	213
Torrecuso	611	29	46	686	7	-	-	693
Vitulano	315	55	28	398	5	-	-	403
TOTALE	29.007	3.086	926	33.019	481	27	3	33.530
ZONE ALTIMETRICHE								
Montagna	13.240	1.031	358	14.629	158	17	2	14.806
Collina	15.767	2.055	568	18.390	323	10	1	18.724
Pianura	-	-	-	-	-	-	-	-
TOTALE	29.007	3.086	926	33.019	481	27	3	33.530

Tavola 4.2 - Superficie totale per forma di conduzione delle aziende, comune e zona altimetrica (superficie in ettari)

COMUNI ZONE ALTIMETRICHE	CONDUZIONE DIRETTA DEL COLTIVATORE				Conduzione con salariati	Conduzione a colonia parziaria appoderata	Altra forma di conduzione	Totale generale
	Con solo manodopera familiare	Con manodopera familiare prevalente	Con manodopera extrafamiliare prevalente	Totale				
Airola	461,35	-	7,35	468,70	104,13	-	-	572,83
Amorosi	602,07	229,33	2,50	833,90	-	-	-	833,90
Apice	2.918,41	265,86	21,33	3.205,60	22,85	6,00	-	3.234,45
Apolloso	482,43	59,59	14,91	556,93	52,31	-	-	609,24
Arpaia	185,71	14,46	3,59	203,76	80,00	-	-	283,76
Arpaia	113,69	6,05	17,63	137,37	0,50	-	-	137,87
Baselice	2.854,17	47,20	44,98	2.946,35	65,23	-	-	3.011,58
Benevento	4.997,99	1.570,49	504,88	7.073,36	599,01	-	-	7.672,37
Bonea	330,48	64,12	18,87	413,47	167,35	-	-	580,82
Bucciano	288,52	4,72	16,59	309,83	268,97	-	-	578,80
Buonalbergo	1.591,81	107,11	-	1.698,92	13,66	-	-	1.712,58
Calvi	950,48	443,69	136,23	1.530,40	23,54	-	-	1.553,94
Campolattaro	547,72	-	-	547,72	269,39	-	-	817,11
Campoli del Monte Taburno	758,52	18,54	3,13	780,19	-	-	-	780,19
Casalduni	1.571,71	16,95	29,60	1.618,26	-	-	-	1.618,26
Castelfranco in Miscano	4.385,59	230,43	-	4.616,02	164,21	-	-	4.780,23
Castelpagano	2.547,81	70,85	-	2.618,66	895,28	-	-	3.513,94
Castelpoto	584,66	30,28	-	614,94	13,00	-	-	627,94
Castelvenere	359,89	608,89	85,95	1.054,73	84,86	-	-	1.139,59
Castelvetro in Val Fortore	2.515,88	31,48	18,06	2.565,42	345,67	-	-	2.911,09
Cautano	541,23	49,86	18,25	609,34	1,00	-	-	610,34
Ceppaloni	629,11	86,85	39,15	755,11	1,49	-	-	756,60
Cerreto Sannita	1.605,94	226,93	139,43	1.972,30	1.693,97	3,65	-	3.669,92
Circello	3.315,15	20,03	-	3.335,18	305,56	10,88	-	3.651,62
Colle Sannita	3.116,94	15,81	-	3.132,75	3,78	95,48	-	3.232,01
Cusano Mutri	1.673,98	39,12	18,81	1.731,91	2.948,00	3,12	-	4.683,03
Dugenta	736,03	56,71	27,95	820,69	144,00	-	-	964,69
Durazzano	67,27	560,81	106,56	734,64	34,32	3,86	-	772,82
Faicchio	2.173,63	337,94	72,89	2.584,46	1.272,15	1,00	-	3.857,61
Foglianise	413,26	405,87	51,89	871,02	264,14	-	-	1.135,16
Foiano di Val Fortore	2.525,15	30,92	-	2.556,07	391,74	-	-	2.947,81
Forchia	122,15	2,11	8,99	133,25	98,28	-	-	231,53
Fragneto L'Abate	1.249,29	-	94,04	1.343,33	66,41	-	-	1.409,74
Fragneto Monforte	1.424,93	98,99	13,16	1.537,08	25,00	13,00	-	1.575,08
Frasso Telesino	806,57	7,90	14,03	828,50	1.161,35	-	-	1.989,85
Ginestra degli Schiavoni	735,89	78,34	-	814,23	-	-	-	814,23
Guardia Sanframondi	1.011,68	468,82	125,01	1.605,51	227,49	-	-	1.833,00
Limatola	695,53	174,32	68,05	937,90	-	-	3,25	941,15
Melizzano	1.006,06	48,35	256,15	1.310,56	45,00	-	-	1.355,56
Moiano	946,12	275,42	87,22	1.308,76	6,00	-	-	1.314,76
Molinara	663,37	151,22	15,60	830,19	6,04	-	-	836,23
Montefalcone di Val Fortore	2.422,61	-	-	2.422,61	141,70	-	-	2.564,31
Montesarchio	999,24	173,16	14,71	1.187,11	13,95	-	-	1.201,06
Morcone	5.466,20	129,15	12,27	5.607,62	871,27	-	-	6.478,89
Paduli	2.450,65	241,47	185,31	2.877,43	58,50	-	-	2.935,93
Pago Veiano	2.067,27	84,25	5,42	2.156,94	2,20	-	-	2.159,14
Pannarano	181,29	70,57	34,13	285,99	-	-	-	285,99
Paolisi	156,39	17,95	39,69	214,03	245,68	-	1,30	461,01
Paupisi	666,83	190,56	3,63	861,02	37,68	-	-	898,70
Pesco Sannita	1.618,16	113,56	1,16	1.732,88	-	-	-	1.732,88
Pietraroja	1.344,73	220,60	-	1.565,33	1.336,48	-	20,61	2.922,42
Pietrelcina	1.882,45	83,19	-	1.965,64	21,96	-	-	1.987,60
Ponte	733,78	395,53	38,57	1.167,88	5,96	-	-	1.173,84
Pontelandolfo	1.950,81	33,54	14,32	1.998,67	103,25	-	-	2.101,92
Puglianello	558,69	102,56	-	661,25	11,05	-	-	672,30
Reino	1.553,17	159,20	6,52	1.718,89	13,92	-	-	1.732,81
San Bartolomeo in Galdo	6.762,59	63,68	-	6.826,27	619,00	-	-	7.445,27
San Giorgio del Sannio	882,90	685,05	230,42	1.798,37	6,98	-	-	1.805,35
San Giorgio La Molara	4.761,01	218,58	87,35	5.066,94	21,36	7,53	-	5.095,83
San Leucio del Sannio	480,04	58,02	41,46	579,52	2,51	-	-	582,03
San Lorenzo	462,54	71,42	122,89	656,85	362,42	17,13	-	1.036,40
San Lorenzo Maggiore	770,32	164,38	87,90	1.022,60	-	3,18	-	1.025,78
San Lupo	431,96	74,57	-	506,53	-	-	-	506,53
San Marco dei Cavoti	3.745,36	131,43	-	3.876,79	59,45	172,57	-	4.108,81
San Martino Sannita	159,57	-	6,27	165,84	-	-	-	165,84
San Nazzaro	118,99	0,50	1,00	120,49	-	-	-	120,49
San Nicola Manfredi	561,06	274,96	245,24	1.081,26	-	5,00	-	1.086,26

Tavola 4.2 - Superficie totale per forma di conduzione delle aziende, comune e zona altimetrica (superficie in ettari)

COMUNI ZONE ALTIMETRICHE	CONDUZIONE DIRETTA DEL COLTIVATORE				Conduzione con salariati	Conduzione a colonia parziaria appoderata	Altra forma di conduzione	Totale generale
	Con solo manodopera familiare	Con manodopera familiare prevalente	Con manodopera extrafamiliare prevalente	Totale				
San Salvatore Telesino	707,45	292,02	76,28	1.075,75	382,53	-	-	1.458,28
Santa Croce del Sannio	1.098,74	91,47	-	1.190,21	153,12	-	-	1.343,33
Sant'Agata de' Goti	2.553,72	389,31	104,17	3.047,20	947,39	-	-	3.994,59
Sant'Angelo a Cupolo	425,91	103,67	48,95	578,53	1,32	-	-	579,85
Sant'Arcangelo Trimonte	677,25	13,15	-	690,40	43,63	-	-	734,03
Sassinoro	372,42	-	-	372,42	135,32	-	-	507,74
Solopaca	582,17	608,77	151,72	1.342,66	1.233,19	6,11	-	2.581,96
Telese Terme	349,27	97,90	27,88	475,05	5,69	0,64	-	481,38
Tocco Caudio	649,69	19,25	2,32	671,26	1.063,93	-	-	1.735,19
Torrecuso	1.648,40	194,83	130,01	1.973,24	131,22	-	-	2.104,46
Vitulano	539,36	148,84	57,75	745,95	41,01	-	-	786,96
TOTALE	107.301,16	12.673,45	3.860,12	123.834,73	19.939,35	349,15	25,16	144.148,39
ZONE ALTIMETRICHE								
Montagna	61.324,79	4.204,49	1.022,44	66.551,72	15.623,73	303,20	21,91	82.500,56
Collina	45.976,37	8.468,96	2.837,68	57.283,01	4.315,62	45,95	3,25	61.647,83
Pianura	-	-	-	-	-	-	-	-
TOTALE	107.301,16	12.673,45	3.860,12	123.834,73	19.939,35	349,15	25,16	144.148,39

Tavola 4.3 - Superficie agricola utilizzata (SAU) per forma di conduzione delle aziende, comune e zona altimetrica
(superficie in ettari)

COMUNI ZONE ALTIMETRICHE	CONDUZIONE DIRETTA DEL COLTIVATORE				Conduzione con salariati	Conduzione a colonia parziaria appoderata	Altra forma di conduzione	Totale generale
	Con solo manodopera familiare	Con manodopera familiare prevalente	Con manodopera extrafamiliare prevalente	Totale				
Airola	388,79	-	6,99	395,78	89,55	-	-	485,33
Amorosi	553,54	214,96	2,06	770,56	-	-	-	770,56
Apice	2.614,43	238,46	19,67	2.872,56	21,72	5,80	-	2.900,08
Apolloso	370,16	50,34	9,78	430,28	47,17	-	-	477,45
Arpaia	162,78	6,89	2,24	171,91	-	-	-	171,91
Arpaiese	73,95	2,57	14,71	91,23	0,37	-	-	91,60
Baselice	2.219,81	36,71	29,11	2.285,63	-	-	-	2.285,63
Benevento	4.387,18	1.442,55	421,14	6.250,87	236,95	-	-	6.487,82
Bonea	207,99	45,97	9,75	263,71	10,00	-	-	273,71
Bucciano	242,15	4,45	12,24	258,84	-	-	-	258,84
Buonalbergo	1.447,41	91,94	-	1.539,35	13,53	-	-	1.552,88
Calvi	874,03	418,17	126,87	1.419,07	22,54	-	-	1.441,61
Campolattaro	443,90	-	-	443,90	227,48	-	-	671,38
Campoli del Monte Taburno	599,53	14,75	1,07	615,35	-	-	-	615,35
Casalduni	1.283,93	13,85	23,10	1.320,88	-	-	-	1.320,88
Castelfranco in Miscano	4.154,25	204,93	-	4.359,18	2,00	-	-	4.361,18
Castelpagano	2.001,56	67,73	-	2.069,29	283,43	-	-	2.352,72
Castelpoto	418,49	18,42	-	436,91	9,50	-	-	446,41
Castelvenere	321,32	563,46	69,33	954,11	49,04	-	-	1.003,15
Castelvetere in Val Fortore	2.174,31	24,32	0,80	2.199,43	65,16	-	-	2.264,59
Cautano	370,63	31,22	11,73	413,58	0,40	-	-	413,98
Ceppaloni	409,35	53,44	20,36	483,15	1,49	-	-	484,64
Cerreto Sannita	1.310,89	171,29	91,75	1.573,93	683,33	3,00	-	2.260,26
Circello	2.910,26	19,90	-	2.930,16	226,10	9,78	-	3.166,04
Colle Sannita	2.781,03	15,75	-	2.796,78	3,68	21,96	-	2.822,42
Cusano Mutri	1.069,25	24,57	13,06	1.106,88	768,94	1,53	-	1.877,35
Dugenta	673,70	54,78	26,62	755,10	98,81	-	-	853,91
Durazzano	53,98	405,69	51,67	511,34	3,28	3,22	-	517,84
Faicchio	1.986,08	299,89	24,35	2.310,32	260,63	1,00	-	2.571,95
Foglianise	347,86	288,74	38,17	674,77	124,59	-	-	799,36
Foiano di Val Fortore	2.194,43	26,82	-	2.221,25	-	-	-	2.221,25
Forchia	105,75	1,99	6,59	114,33	66,31	-	-	180,64
Fragneto L'Abate	1.000,30	-	85,81	1.086,11	64,45	-	-	1.150,56
Fragneto Monforte	1.327,38	80,29	11,15	1.418,82	7,00	12,75	-	1.438,57
Frasso Telesino	656,25	4,90	7,61	668,76	396,63	-	-	1.065,39
Ginestra degli Schiavoni	616,85	65,82	-	682,67	-	-	-	682,67
Guardia Sanframondi	967,83	453,32	113,69	1.534,84	138,46	-	-	1.673,30
Limatola	600,78	157,43	55,57	813,78	-	-	2,05	815,83
Melizzano	847,40	42,55	188,97	1.078,92	22,50	-	-	1.101,42
Moiano	597,41	165,25	52,90	815,56	2,74	-	-	818,30
Molinara	584,82	141,07	13,60	739,49	5,79	-	-	745,28
Montefalcone di Val Fortore	2.318,92	-	-	2.318,92	-	-	-	2.318,92
Montesarchio	719,13	152,67	11,56	883,36	12,20	-	-	895,56
Morcone	4.672,27	113,78	1,76	4.787,81	542,42	-	-	5.330,23
Paduli	2.264,95	233,49	169,40	2.667,84	4,02	-	-	2.671,86
Pago Veiano	1.935,96	80,06	5,26	2.021,28	2,20	-	-	2.023,48
Pannarano	121,71	53,01	23,24	197,96	-	-	-	197,96
Paolisi	81,11	15,56	7,01	103,68	-	-	-	103,68
Paupisi	652,60	184,60	3,44	840,64	34,59	-	-	875,23
Pesco Sannita	1.470,45	103,55	0,94	1.574,94	-	-	-	1.574,94
Pietraroja	1.214,64	199,53	-	1.414,17	720,54	-	20,61	2.155,32
Pietrelcina	1.700,92	75,91	-	1.776,83	21,16	-	-	1.797,99
Ponte	529,20	332,69	32,48	894,37	-	-	-	894,37
Pontelandolfo	1.341,48	22,47	12,00	1.375,95	32,95	-	-	1.408,90
Puglianello	517,92	93,72	-	611,64	8,25	-	-	619,89
Reino	1.374,98	150,75	5,82	1.531,55	12,02	-	-	1.543,57
San Bartolomeo in Galdo	6.350,77	61,74	-	6.412,51	-	-	-	6.412,51
San Giorgio del Sannio	763,96	555,99	208,86	1.528,81	2,00	-	-	1.530,81
San Giorgio La Molara	4.453,51	197,94	77,42	4.728,87	15,46	3,72	-	4.748,05
San Leucio del Sannio	368,98	54,49	33,73	457,20	2,28	-	-	459,48
San Lorenzello	417,43	62,03	109,19	588,65	13,35	16,00	-	618,00
San Lorenzo Maggiore	720,61	151,61	76,45	948,67	-	3,18	-	951,85
San Lupo	310,62	60,19	-	370,81	-	-	-	370,81
San Marco dei Cavoti	3.227,52	116,13	-	3.343,65	23,06	138,63	-	3.505,34
San Martino Sannita	88,78	-	1,77	90,55	-	-	-	90,55
San Nazzaro	86,22	0,35	1,00	87,57	-	-	-	87,57
San Nicola Manfredi	445,91	232,98	192,30	871,19	-	2,00	-	873,19

Tavola 4.3 - Superficie agricola utilizzata (SAU) per forma di conduzione delle aziende, comune e zona altimetrica
(superficie in ettari)

COMUNI ZONE ALTIMETRICHE	CONDUZIONE DIRETTA DEL COLTIVATORE				Conduzione con salariati	Conduzione a colonia parziaria appoderata	Altra forma di conduzione	Totale generale
	Con solo manodopera familiare	Con manodopera familiare prevalente	Con manodopera extrafamiliare prevalente	Totale				
San Salvatore Telesino	634,53	232,14	28,58	895,25	20,16	-	-	915,41
Santa Croce del Sannio	895,67	62,52	-	958,19	24,82	-	-	983,01
Sant'Agata de' Goti	1.930,91	326,55	76,11	2.333,57	178,94	-	-	2.512,51
Sant'Angelo a Cupolo	247,59	75,05	36,66	359,30	0,42	-	-	359,72
Sant'Arcangelo Trimonte	601,33	12,45	-	613,78	-	-	-	613,78
Sassinoro	181,04	-	-	181,04	-	-	-	181,04
Solopaca	432,78	536,21	128,27	1.097,26	59,92	5,89	-	1.163,07
Telese Terme	306,75	82,81	12,24	401,80	4,38	0,64	-	406,82
Tocco Caudio	403,16	10,09	1,30	414,55	274,75	-	-	689,30
Torrecuso	1.461,09	185,06	109,70	1.755,85	113,55	-	-	1.869,40
Vitulano	379,15	127,87	45,60	552,62	24,75	-	-	577,37
TOTALE	91.976,29	10.921,17	2.974,55	105.872,01	6.101,76	229,10	22,66	112.225,53
ZONE ALTIMETRICHE								
Montagna	52.185,48	3.438,87	682,31	56.306,66	4.484,20	187,73	20,61	60.999,20
Collina	39.790,81	7.482,30	2.292,24	49.565,35	1.617,56	41,37	2,05	51.226,33
Pianura	-	-	-	-	-	-	-	-
TOTALE	91.976,29	10.921,17	2.974,55	105.872,01	6.101,76	229,10	22,66	112.225,53

Tavola 4.4 - Aziende per titolo di possesso dei terreni, comune e zona altimetrica

COMUNI ZONE ALTIMETRICHE	TITOLO DI POSSESSO DEI TERRENI							Totale
	Proprietà	Affitto	Uso gratuito	Parte in proprietà e parte in affitto	Parte in proprietà e parte in uso gratuito	Parte in affitto e parte in uso gratuito	Parte in proprietà, parte in affitto e parte in uso gratuito	
Airola	337	12	7	32	31	2	8	429
Amorosi	256	6	5	61	21	-	9	358
Apice	346	19	31	105	59	5	35	600
Apollosa	250	9	8	10	29	-	1	307
Arpaia	104	1	1	2	5	-	-	113
Arpaise	160	2	2	-	1	-	-	165
Baselice	219	27	7	69	29	3	14	368
Benevento	1.444	49	60	146	95	9	13	1.816
Bonea	174	2	12	6	63	3	-	260
Bucciano	344	1	4	9	13	1	1	373
Buonalbergo	49	10	18	30	60	9	49	225
Calvi	190	27	13	73	24	3	9	339
Campolattaro	154	-	-	14	2	-	-	170
Campoli del Monte Taburno	231	-	1	8	10	-	-	250
Casalduni	439	2	-	15	2	-	1	459
Castelfranco in Miscano	99	-	3	89	5	-	9	205
Castelpagano	91	5	8	85	28	6	21	244
Castelpoto	185	2	-	22	2	-	-	211
Castelvenere	554	-	8	10	86	-	-	658
Castelvetero in Val Fortore	185	22	17	70	37	6	23	360
Cautano	193	4	4	11	2	1	-	215
Ceppaloni	469	5	13	9	22	-	-	518
Cerreto Sannita	499	4	19	13	41	-	1	577
Circello	356	15	15	70	34	-	4	494
Colle Sannita	158	5	8	89	24	-	7	291
Cusano Mutri	726	3	10	14	28	1	3	785
Dugenta	207	5	4	28	40	1	11	296
Durazzano	210	3	22	9	35	1	5	285
Faicchio	512	7	31	58	149	2	26	785
Foglianise	467	2	20	6	34	-	-	529
Foiano di Val Fortore	112	18	5	65	9	3	11	223
Forchia	162	-	2	-	11	-	-	175
Fragneto L'Abate	145	12	4	46	6	1	1	215
Fragneto Monforte	152	15	4	41	13	-	2	227
Frasso Telesino	583	2	4	3	5	-	-	597
Ginestra degli Schiavoni	51	4	-	34	1	-	-	90
Guardia Sanframondi	1.028	-	46	10	107	1	4	1.196
Limatola	323	1	-	93	1	-	6	424
Melizzano	596	1	11	3	25	-	1	637
Moiano	804	2	16	7	33	-	-	862
Molinara	210	5	10	13	9	1	2	250
Montefalcone di Val Fortore	257	1	-	3	-	1	-	262
Montesarchio	576	27	21	65	48	2	12	751
Morcone	381	40	36	52	160	6	15	690
Paduli	463	7	17	70	74	2	11	644
Pago Veiano	278	4	9	60	64	2	29	446
Pannarano	218	2	8	2	19	-	-	249
Paolisi	124	3	2	8	13	-	1	151
Paupisi	334	-	-	6	1	-	-	341
Pesco Sannita	283	2	8	26	23	2	6	350
Pietraroja	104	-	1	1	8	-	-	114
Pietrelcina	257	2	10	42	79	3	16	409
Ponte	366	1	-	7	6	-	-	380
Pontelandolfo	254	2	1	40	36	-	7	340
Puglianello	129	1	2	52	17	1	4	206
Reino	181	4	12	47	40	3	12	299
San Bartolomeo in Galdo	1.023	17	38	54	27	-	2	1.161
San Giorgio del Sannio	289	15	11	53	20	2	10	400
San Giorgio La Molara	269	11	33	84	55	12	58	522
San Leucio del Sannio	346	5	24	16	48	1	4	444
San Lorenzello	394	3	7	7	15	1	-	427
San Lorenzo Maggiore	723	3	9	4	7	-	-	746
San Lupo	117	-	5	3	21	-	2	148
San Marco dei Cavoti	414	10	8	131	27	6	4	600
San Martino Sannita	138	4	4	4	11	-	1	162
San Nazzaro	72	2	2	2	8	-	1	87
San Nicola Manfredi	383	14	27	21	36	6	3	490

Tavola 4.4 - Aziende per titolo di possesso dei terreni, comune e zona altimetrica

COMUNI ZONE ALTIMETRICHE	TITOLO DI POSSESSO DEI TERRENI							Totale
	Proprietà	Affitto	Uso gratuito	Parte in proprietà e parte in affitto	Parte in proprietà e parte in uso gratuito	Parte in affitto e parte in uso gratuito	Parte in proprietà, parte in affitto e parte in uso gratuito	
San Salvatore Telesino	554	1	1	14	18	-	8	596
Santa Croce del Sannio	134	-	3	15	11	-	-	163
Sant'Agata de' Goti	1.385	7	27	43	45	2	11	1.520
Sant'Angelo a Cupolo	311	3	38	9	29	-	1	391
Sant'Arcangelo Trimonte	75	-	-	8	27	1	14	125
Sassinoro	69	-	6	2	29	-	-	106
Solopaca	666	3	3	6	21	-	1	700
Telese Terme	181	2	4	7	14	2	4	214
Tocco Caudio	189	-	-	20	4	-	-	213
Torrecuso	562	6	29	16	77	-	3	693
Vitulano	386	2	2	6	7	-	-	403
TOTALE	26.659	513	861	2.484	2.376	114	517	33.524
ZONE ALTIMETRICHE								
Montagna	11.812	258	362	1.182	917	57	213	14.801
Collina	14.847	255	499	1.302	1.459	57	304	18.723
Pianura	-	-	-	-	-	-	-	-
TOTALE	26.659	513	861	2.484	2.376	114	517	33.524

Tavola 4.5 - Superficie totale per titolo di possesso dei terreni, comune e zona altimetrica (superficie in ettari)

COMUNI ZONE ALTIMETRICHE	TITOLO DI POSSESSO DEI TERRENI							Totale
	Proprietà	Affitto	Uso gratuito	Parte in proprietà e parte in affitto	Parte in proprietà e parte in uso gratuito	Parte in affitto e parte in uso gratuito	Parte in proprietà, parte in affitto e parte in uso gratuito	
Airola	415,45	12,13	6,58	43,04	75,33	8,40	11,90	572,83
Amorosi	374,49	7,36	4,79	330,38	66,37	-	50,51	833,90
Apice	1.075,37	169,93	127,28	984,21	392,91	33,17	451,58	3.234,45
Apollosa	395,32	20,37	13,41	43,31	133,36	-	3,47	609,24
Arpaia	165,83	110,00	0,34	2,04	5,55	-	-	283,76
Arpaiese	133,46	2,68	0,86	-	0,87	-	-	137,87
Baselice	1.033,84	424,80	27,38	1.070,60	186,18	39,70	229,08	3.011,58
Benevento	4.956,17	315,65	260,39	1.391,40	527,61	47,04	174,11	7.672,37
Bonea	421,79	11,53	14,90	23,41	106,78	2,41	-	580,82
Bucciano	543,42	1,26	2,17	13,87	12,61	1,48	3,99	578,80
Buonalbergo	126,94	70,81	74,35	371,26	373,24	93,82	602,16	1.712,58
Calvi	519,10	134,46	41,86	649,93	96,86	19,72	92,01	1.553,94
Campolattaro	695,63	-	-	117,47	4,01	-	-	817,11
Campoli del Monte Taburno	685,84	-	0,45	37,60	56,30	-	-	780,19
Casalduni	1.480,19	5,10	-	113,50	5,40	-	14,07	1.618,26
Castelfranco in Miscano	1.132,81	-	17,96	3.209,30	83,50	-	336,66	4.780,23
Castelpagano	1.104,26	293,78	559,28	875,13	325,46	92,58	263,45	3.513,94
Castelpoto	428,60	7,18	-	188,10	4,06	-	-	627,94
Castelvenere	806,22	-	22,94	42,79	267,64	-	-	1.139,59
Castelvetero in Val Fortore	912,87	286,83	54,62	968,86	242,97	59,84	385,10	2.911,09
Cautano	464,18	26,81	4,36	103,05	3,64	8,30	-	610,34
Ceppaloni	611,06	10,66	16,62	36,96	81,30	-	-	756,60
Cerreto Sannita	2.244,18	4,48	1.040,09	83,84	282,78	-	14,55	3.669,92
Circello	2.285,76	164,66	105,74	719,63	335,79	-	40,04	3.651,62
Colle Sannita	1.478,45	44,98	33,49	1.224,93	339,37	-	110,79	3.232,01
Cusano Mutri	4.464,88	10,68	22,78	60,86	95,57	7,08	21,18	4.683,03
Dugenta	586,39	25,95	8,62	104,87	185,29	2,00	51,57	964,69
Durazzano	497,23	23,28	84,34	53,15	82,86	1,75	30,21	772,82
Faicchio	2.417,54	27,77	111,49	399,11	708,75	9,07	183,88	3.857,61
Foglianise	960,14	12,62	36,04	31,74	94,62	-	-	1.135,16
Foiano di Val Fortore	1.254,01	240,54	51,17	1.183,69	57,90	26,16	134,34	2.947,81
Forchia	218,64	-	0,64	-	12,25	-	-	231,53
Fragneto L'Abate	679,82	115,32	18,15	544,50	30,10	10,15	11,70	1.409,74
Fragneto Monforte	939,25	125,66	26,68	384,93	82,82	-	15,74	1.575,08
Frasso Telesino	1.647,88	3,89	319,29	7,57	11,22	-	-	1.989,85
Ginestra degli Schiavoni	245,60	21,96	-	541,67	5,00	-	-	814,23
Guardia Sanframondi	1.489,99	-	63,65	43,56	215,45	2,37	17,98	1.833,00
Limatola	646,07	2,12	-	262,84	1,15	-	28,97	941,15
Melizzano	1.209,66	1,67	15,67	39,82	78,00	-	10,74	1.355,56
Moiano	1.141,89	80,20	16,34	25,67	50,66	-	-	1.314,76
Molinara	481,04	93,93	34,22	180,39	19,67	2,12	24,86	836,23
Montefalcone di Val Fortore	2.379,90	5,79	-	167,96	-	10,66	-	2.564,31
Montesarchio	799,84	24,29	44,90	194,55	106,13	1,33	30,02	1.201,06
Morccone	3.443,91	398,43	259,82	744,23	1.374,16	74,62	183,72	6.478,89
Paduli	1.717,90	47,66	51,98	550,76	458,12	10,77	98,74	2.935,93
Pago Veiano	829,34	65,84	32,66	522,58	364,92	20,43	323,37	2.159,14
Pannarano	247,70	5,36	5,32	2,20	25,41	-	-	285,99
Paolisi	403,51	6,79	0,97	20,99	27,85	-	0,90	461,01
Paupisi	872,45	-	-	20,65	5,60	-	-	898,70
Pesco Sannita	1.206,40	12,87	60,24	229,40	169,62	19,00	35,35	1.732,88
Pietraroja	2.724,65	-	5,47	18,13	174,17	-	-	2.922,42
Pietrelcina	834,20	10,19	23,31	343,90	562,33	20,49	193,18	1.987,60
Ponte	1.075,30	7,30	-	54,81	36,43	-	-	1.173,84
Pontelandolfo	1.370,67	9,50	1,25	427,62	237,50	-	55,38	2.101,92
Puglianello	246,91	3,24	1,95	304,00	72,90	3,06	40,24	672,30
Reino	625,80	54,97	51,30	510,95	280,96	31,45	177,38	1.732,81
San Bartolomeo in Galdo	5.455,84	583,18	161,41	1.002,58	232,09	-	10,17	7.445,27
San Giorgio del Sannio	720,48	139,11	87,43	566,44	95,31	29,37	167,21	1.805,35
San Giorgio La Molar	1.857,23	109,60	269,18	1.230,31	506,08	170,59	952,84	5.095,83
San Leucio del Sannio	330,00	4,03	41,81	45,00	124,66	4,40	32,13	582,03
San Lorenzello	941,67	7,68	25,83	22,13	38,43	0,66	-	1.036,40
San Lorenzo Maggiore	952,44	5,20	17,58	15,51	35,05	-	-	1.025,78
San Lupo	375,85	-	17,19	6,66	98,07	-	8,76	506,53
San Marco dei Cavoti	1.904,12	116,57	50,57	1.655,85	251,86	48,57	81,27	4.108,81
San Martino Sannita	131,69	6,02	1,68	10,98	12,32	-	3,15	165,84
San Nazzaro	82,18	4,32	0,32	7,80	21,47	-	4,40	120,49
San Nicola Manfredi	664,93	79,13	75,75	41,42	91,51	19,27	114,25	1.086,26

Tavola 4.5 - Superficie totale per titolo di possesso dei terreni, comune e zona altimetrica (*superficie in ettari*)

COMUNI ZONE ALTIMETRICHE	TITOLO DI POSSESSO DEI TERRENI							Totale
	Proprietà	Affitto	Uso gratuito	Parte in proprietà e parte in affitto	Parte in proprietà e parte in uso gratuito	Parte in affitto e parte in uso gratuito	Parte in proprietà, parte in affitto e parte in uso gratuito	
San Salvatore Telesino	1.181,71	5,16	0,88	98,79	84,30	-	87,44	1.458,28
Santa Croce del Sannio	1.040,60	-	8,07	175,85	118,81	-	-	1.343,33
Sant'Agata de' Goti	3.335,35	23,76	36,72	274,58	188,99	2,71	132,48	3.994,59
Sant'Angelo a Cupolo	397,88	9,87	43,50	53,83	71,67	-	3,10	579,85
Sant'Arcangelo Trimonte	334,38	-	-	80,96	179,69	5,50	133,50	734,03
Sassinoro	354,19	-	15,43	16,99	121,13	-	-	507,74
Solopaca	2.483,88	9,33	7,03	19,78	48,34	-	13,60	2.581,96
Telese Terme	349,83	5,57	12,22	32,76	46,52	11,98	22,50	481,38
Tocco Caudio	1.544,24	-	-	172,75	18,20	-	-	1.735,19
Torrecuso	1.439,70	42,28	137,70	73,71	392,16	-	18,91	2.104,46
Vitulano	696,57	2,64	1,80	34,73	51,22	-	-	786,96
TOTALE	88.724,50	4.716,73	4.790,21	26.261,12	12.465,18	952,02	6.238,63	144.148,39
ZONE ALTIMETRICHE								
Montagna	50.825,54	3.141,48	3.262,38	16.122,18	5.579,53	558,30	3.011,15	82.500,56
Collina	37.898,96	1.575,25	1.527,83	10.138,94	6.885,65	393,72	3.227,48	61.647,83
Pianura	-	-	-	-	-	-	-	-
TOTALE	88.724,50	4.716,73	4.790,21	26.261,12	12.465,18	952,02	6.238,63	144.148,39

Tavola 4.6 - Superficie agricola utilizzata (SAU) per titolo di possesso dei terreni, comune e zona altimetrica (superficie in ettari)

COMUNI ZONE ALTIMETRICHE	TITOLO DI POSSESSO DEI TERRENI							Totale
	Proprietà	Affitto	Uso gratuito	Parte in proprietà e parte in affitto	Parte in proprietà e parte in uso gratuito	Parte in affitto e parte in uso gratuito	Parte in proprietà, parte in affitto e parte in uso gratuito	
Airola	341,28	11,38	6,41	40,90	68,33	6,18	10,85	485,33
Amorosi	332,57	8,81	4,33	315,66	60,80	-	48,39	770,56
Apice	923,99	161,25	110,33	904,17	351,53	31,69	417,12	2.900,08
Apolloso	288,14	18,25	12,99	38,42	116,35	-	3,30	477,45
Arpaia	55,76	109,00	0,34	1,94	4,87	-	-	171,91
Arpaiese	89,73	1,10	0,77	-	-	-	-	91,60
Baselice	710,49	327,29	23,60	902,36	107,09	35,52	179,28	2.285,63
Benevento	3.985,31	297,33	246,86	1.295,27	452,75	42,23	168,07	6.487,82
Bonea	169,35	1,60	12,53	21,39	66,95	1,89	-	273,71
Bucciano	227,49	1,20	2,08	13,13	11,42	1,39	2,13	258,84
Buonalbergo	127,50	64,06	64,68	325,95	340,18	82,10	548,41	1.552,88
Calvi	472,46	124,61	36,08	612,69	89,20	19,03	87,54	1.441,61
Campolattaro	571,84	-	-	97,65	1,89	-	-	671,38
Campoli del Monte Taburno	532,18	-	0,45	33,05	49,67	-	-	615,35
Casalduni	1.204,16	4,10	-	96,65	4,90	-	11,07	1.320,88
Castelfranco in Miscano	974,28	-	17,96	2.981,16	80,01	-	307,77	4.361,18
Castelpagano	713,93	52,58	216,89	749,91	310,57	93,62	215,22	2.352,72
Castelpoto	288,27	6,38	-	148,06	3,70	-	-	446,41
Castelvenere	708,92	-	21,47	36,28	236,48	-	-	1.003,15
Castelvetro in Val Fortore	478,06	258,01	49,29	878,16	202,04	49,51	349,52	2.264,59
Cautano	337,96	20,36	3,26	43,50	2,60	6,30	-	413,98
Ceppaloni	391,86	10,71	9,39	23,60	49,08	-	-	484,64
Cerreto Sannita	1.899,47	3,40	59,29	67,46	217,45	-	13,19	2.260,26
Circello	1.952,55	160,08	89,06	649,81	284,96	-	29,58	3.166,04
Colle Sannita	1.279,26	42,12	29,71	1.100,87	271,34	-	99,12	2.822,42
Cusano Mutri	1.712,29	9,06	15,55	50,22	68,83	6,66	14,74	1.877,35
Dugenta	501,47	24,39	8,18	96,59	172,48	1,83	48,97	853,91
Durazzano	340,68	19,74	36,00	47,62	50,78	1,33	21,69	517,84
Faicchio	1.292,65	29,56	99,52	367,90	601,57	8,01	172,74	2.571,95
Foglianise	657,95	10,80	21,02	26,31	83,28	-	-	799,36
Foiano di Val Fortore	755,11	216,77	44,43	1.033,33	59,13	22,14	90,34	2.221,25
Forchia	170,74	-	0,60	-	9,30	-	-	180,64
Fragneto L'Abate	504,67	101,07	17,77	487,27	19,08	9,33	11,37	1.150,56
Fragneto Monforte	849,48	119,25	16,81	359,68	78,61	-	14,74	1.438,57
Frasso Telesino	859,50	3,04	187,30	4,81	10,74	-	-	1.065,39
Ginestra degli Schiavoni	185,80	42,21	-	450,86	3,80	-	-	682,67
Guardia Sanframondi	1.340,93	-	62,85	43,30	206,68	2,37	17,17	1.673,30
Limatola	546,35	10,48	-	236,64	0,90	-	21,46	815,83
Melizzano	974,68	1,66	10,53	37,20	66,89	-	10,46	1.101,42
Moiano	662,32	80,52	12,88	22,32	40,26	-	-	818,30
Molinara	429,76	89,86	29,98	149,66	19,24	2,02	24,76	745,28
Montefalcone di Val Fortore	2.136,63	5,42	-	166,31	-	10,56	-	2.318,92
Montesarchio	574,65	24,19	39,48	169,60	62,34	1,31	23,99	895,56
Morcone	2.733,86	409,93	276,20	594,20	1.089,76	87,27	139,01	5.330,23
Paduli	1.514,33	47,08	47,75	516,84	440,33	10,67	94,86	2.671,86
Pago Veiano	765,44	62,65	30,43	499,00	333,80	19,56	312,60	2.023,48
Pannarano	169,51	3,36	3,98	1,40	19,71	-	-	197,96
Paolisi	59,49	8,30	0,12	18,24	16,73	-	0,80	103,68
Paupisi	849,81	-	-	20,36	5,06	-	-	875,23
Pesco Sannita	1.084,98	13,01	57,86	214,67	154,78	17,96	31,68	1.574,94
Pietraroja	1.969,54	-	5,47	17,35	162,96	-	-	2.155,32
Pietrelcina	722,70	9,95	21,37	317,52	533,87	17,66	174,92	1.797,99
Ponte	805,61	7,00	2,68	48,20	30,88	-	-	894,37
Pontelandolfo	931,27	13,51	0,55	280,63	143,70	-	39,24	1.408,90
Puglianello	222,66	6,18	1,83	287,39	66,58	2,91	32,34	619,89
Reino	548,10	51,58	43,15	484,42	223,34	30,16	162,82	1.543,57
San Bartolomeo in Galdo	4.811,41	273,65	153,93	953,92	209,63	-	9,97	6.412,51
San Giorgio del Sannio	550,67	124,53	78,64	512,78	85,88	26,64	151,67	1.530,81
San Giorgio La Molara	1.704,03	113,82	267,82	1.153,75	455,23	162,07	891,33	4.748,05
San Leucio del Sannio	261,92	2,97	38,32	41,18	85,56	3,75	25,78	459,48
San Lorenzo	529,41	7,32	24,39	21,76	34,46	0,66	-	618,00
San Lorenzo Maggiore	886,34	5,17	14,94	14,95	30,45	-	-	951,85
San Lupo	273,08	0,64	14,75	4,62	70,41	-	7,31	370,81
San Marco dei Cavoti	1.541,94	117,88	44,38	1.461,21	222,64	43,91	73,38	3.505,34
San Martino Sannita	70,99	4,44	1,33	5,64	5,88	-	2,27	90,55
San Nazario	58,62	3,23	0,32	7,01	15,83	-	2,56	87,57
San Nicola Manfredi	511,59	77,96	69,64	35,81	57,85	10,18	110,16	873,19

Tavola 4.6 - Superficie agricola utilizzata (SAU) per titolo di possesso dei terreni, comune e zona altimetrica (superficie in ettari)

COMUNI ZONE ALTIMETRICHE	TITOLO DI POSSESSO DEI TERRENI							Totale
	Proprietà	Affitto	Uso gratuito	Parte in proprietà e parte in affitto	Parte in proprietà e parte in uso gratuito	Parte in affitto e parte in uso gratuito	Parte in proprietà, parte in affitto e parte in uso gratuito	
San Salvatore Telesino	652,93	7,10	0,19	91,99	76,74	-	86,46	915,41
Santa Croce del Sannio	732,31	-	6,62	147,46	96,62	-	-	983,01
Sant'Agata de' Goti	1.914,84	24,25	30,75	249,65	167,55	2,47	123,00	2.512,51
Sant'Angelo a Cupolo	233,82	7,47	23,64	52,33	39,46	-	3,00	359,72
Sant'Arcangelo Trimonte	243,70	-	-	78,17	161,26	5,20	125,45	613,78
Sassinoro	98,45	-	15,08	13,80	53,71	-	-	181,04
Solopaca	1.072,14	9,29	7,00	19,58	42,06	-	13,00	1.163,07
Telese Terme	284,81	5,51	11,66	30,67	40,74	11,19	22,24	406,82
Tocco Caudio	544,09	1,63	-	135,01	8,57	-	-	689,30
Torrecuso	1.270,90	37,25	126,03	70,77	346,49	-	17,96	1.869,40
Vitulano	506,94	2,64	1,80	32,59	33,40	-	-	577,37
TOTALE	64.684,70	3.930,94	3.043,29	23.562,53	10.499,99	887,28	5.616,80	112.225,53
ZONE ALTIMETRICHE								
Montagna	34.825,91	2.442,58	1.689,79	14.343,48	4.530,62	534,15	2.632,67	60.999,20
Collina	29.858,79	1.488,36	1.353,50	9.219,05	5.969,37	353,13	2.984,13	51.226,33
Pianura	-	-	-	-	-	-	-	-
TOTALE	64.684,70	3.930,94	3.043,29	23.562,53	10.499,99	887,28	5.616,80	112.225,53

Tavola 4.7 - Aziende per classe di superficie totale, comune e zona altimetrica

COMUNI ZONE ALTIMETRICHE	CLASSI DI SUPERFICIE TOTALE (superficie in ettari)									Totale
	Senza superficie	Meno di 1	1 -- 2	2 -- 5	5 -- 10	10 -- 20	20 -- 50	50 -- 100	100 ed oltre	
Airola	-	263	109	44	9	2	1	1	-	429
Amorosi	-	154	80	74	37	13	-	-	-	358
Apice	-	85	91	195	136	77	15	1	-	600
Apolloso	-	130	90	65	18	2	2	-	-	307
Arpaia	-	79	25	5	2	-	-	1	1	113
Arpaia	-	129	25	7	4	-	-	-	-	165
Baselice	-	61	61	78	53	68	47	-	-	368
Benevento	-	506	391	456	283	138	34	7	1	1.816
Bonea	-	128	65	55	9	2	-	-	1	260
Bucciano	-	280	55	33	3	-	-	-	2	373
Buonalbergo	-	9	38	57	59	48	14	-	-	225
Calvi	-	73	57	91	87	24	6	1	-	339
Campolattaro	-	20	22	62	47	19	-	-	-	170
Campoli del Monte Taburno	-	30	64	111	41	4	-	-	-	250
Casalduni	-	121	86	137	79	33	3	-	-	459
Castelfranco in Miscano	-	5	11	34	31	43	54	24	3	205
Castelpagano	-	-	2	35	112	81	10	1	3	244
Castelpoto	-	59	59	54	25	12	2	-	-	211
Castelvenere	-	329	164	129	29	5	1	1	-	658
Castelvetro in Val Fortore	-	82	57	56	55	84	25	-	1	360
Cautano	-	58	62	67	17	9	2	-	-	215
Ceppaloni	-	260	142	91	21	4	-	-	-	518
Cerreto Sannita	-	162	130	167	84	26	5	1	2	577
Circello	-	41	41	126	170	105	10	-	1	494
Colle Sannita	-	8	21	60	73	89	39	1	-	291
Cusano Mutri	1	218	239	259	64	4	-	-	1	786
Dugenta	-	68	84	96	38	7	2	-	1	296
Durazzano	-	52	104	102	19	6	2	-	-	285
Faicchio	-	194	156	285	116	29	2	2	1	785
Foglianise	-	325	102	72	14	12	3	-	1	529
Foiano di Val Fortore	1	2	19	57	54	55	31	3	2	224
Forchia	-	141	24	6	3	-	-	1	-	175
Fragneto L'Abate	-	32	34	56	50	34	6	3	-	215
Fragneto Monforte	-	14	32	55	66	56	4	-	-	227
Frasso Telesino	-	272	198	115	7	3	-	-	2	597
Ginestra degli Schiavoni	-	4	13	28	18	17	9	-	1	90
Guardia Sanframondi	-	625	289	244	30	6	1	-	1	1.196
Limatola	-	127	134	125	33	4	1	-	-	424
Melizzano	-	315	163	118	28	10	1	1	1	637
Moiano	-	535	210	95	10	8	2	1	1	862
Molinara	-	113	42	42	32	14	7	-	-	250
Montefalcone di Val Fortore	-	31	32	71	59	33	29	6	1	262
Montesarchio	2	348	215	149	36	3	-	-	-	753
Morccone	-	43	40	159	236	177	34	-	1	690
Paduli	-	126	111	200	143	52	11	-	1	644
Pago Veiano	-	122	89	105	79	37	13	-	1	446
Pannarano	-	150	61	29	9	-	-	-	-	249
Paolisi	-	97	27	16	9	-	1	-	1	151
Paupisi	-	129	131	73	7	-	-	-	1	341
Pesco Sannita	-	60	55	110	83	37	5	-	-	350
Pietraroja	-	1	6	26	24	26	28	2	1	114
Pietrelcina	-	93	60	107	95	47	7	-	-	409
Ponte	-	137	87	83	49	22	2	-	-	380
Pontelandolfo	-	17	61	118	89	40	14	-	1	340
Puglianello	-	57	43	63	32	9	2	-	-	206
Reino	-	36	58	72	75	50	8	-	-	299
San Bartolomeo in Galdo	-	391	146	235	164	129	90	3	3	1.161
San Giorgio del Sannio	-	141	87	70	59	27	12	3	1	400
San Giorgio La Molara	-	55	43	94	110	164	53	3	-	522
San Leucio del Sannio	-	265	99	65	12	2	1	-	-	444
San Lorenzello	-	198	113	96	14	5	-	-	1	427
San Lorenzo Maggiore	-	408	185	124	26	3	-	-	-	746
San Lupo	-	18	43	65	16	3	2	1	-	148
San Marco dei Cavoti	-	66	126	135	148	92	28	3	2	600
San Martino Sannita	-	95	46	21	-	-	-	-	-	162
San Nazzaro	-	49	18	15	5	-	-	-	-	87
San Nicola Manfredi	-	238	118	91	22	16	4	1	-	490

Tavola 4.7 - Aziende per classe di superficie totale, comune e zona altimetrica

COMUNI ZONE ALTIMETRICHE	CLASSI DI SUPERFICIE TOTALE (superficie in ettari)									Totale
	Senza superficie	Meno di 1	1 -- 2	2 -- 5	5 -- 10	10 -- 20	20 -- 50	50 -- 100	100 ed oltre	
San Salvatore Telesino	1	304	133	105	39	11	3	-	1	597
Santa Croce del Sannio	-	5	29	36	47	38	7	-	1	163
Sant'Agata de' Goti	1	599	430	376	85	22	5	2	1	1.521
Sant'Angelo a Cupolo	-	203	107	64	13	3	1	-	-	391
Sant'Arcangelo Trimonte	-	2	19	48	37	17	2	-	-	125
Sassinoro	-	9	23	52	18	3	-	-	1	106
Solopaca	-	307	171	170	43	3	4	1	1	700
Telese Terme	-	73	56	65	18	1	1	-	-	214
Tocco Caudio	-	32	46	69	41	17	6	-	2	213
Torrecuso	-	183	159	240	80	25	6	-	-	693
Vitulano	-	194	90	83	27	6	3	-	-	403
TOTALE	6	11.391	7.154	7.744	4.115	2.273	723	75	49	33.530
ZONE ALTIMETRICHE										
Montagna	5	4.832	2.973	3.164	1.881	1.329	532	54	36	14.806
Collina	1	6.559	4.181	4.580	2.234	944	191	21	13	18.724
Pianura	-	-	-	-	-	-	-	-	-	-
TOTALE	6	11.391	7.154	7.744	4.115	2.273	723	75	49	33.530

Tavola 4.8 - Superficie totale per classe di superficie, comune e zona altimetrica (superficie in ettari)

COMUNI ZONE ALTIMETRICHE	CLASSI DI SUPERFICIE TOTALE								Totale
	Meno di 1	1 -- 2	2 -- 5	5 -- 10	10 - 20	20 -- 50	50 -- 100	100 ed oltre	
Airola	145,89	151,83	124,89	53,64	20,73	20,00	55,85	-	572,83
Amorosi	77,50	105,21	239,71	239,87	171,61	-	-	-	833,90
Apice	52,20	129,21	643,74	972,68	1.018,30	366,07	52,25	-	3.234,45
Apolloso	70,71	122,76	200,95	125,71	22,95	66,16	-	-	609,24
Arpaia	33,50	33,61	12,59	14,06	-	-	80,00	110,00	283,76
Arpaise	59,24	32,55	19,97	26,11	-	-	-	-	137,87
Baselice	35,75	87,21	252,26	396,58	992,87	1.246,91	-	-	3.011,58
Benevento	275,43	545,25	1.392,95	1.936,81	1.834,80	927,00	442,32	317,81	7.672,37
Bonea	77,02	95,39	156,88	59,49	24,69	-	-	167,35	580,82
Bucciano	121,34	73,62	95,25	19,62	-	-	-	268,97	578,80
Buonalbergo	6,37	57,68	179,42	433,67	670,55	364,89	-	-	1.712,58
Calvi	39,98	79,74	308,14	602,68	320,54	138,52	64,34	-	1.553,94
Campolattaro	13,40	32,01	215,85	324,72	231,13	-	-	-	817,11
Campoli del Monte Taburno	21,33	93,26	351,99	259,85	53,76	-	-	-	780,19
Casalduni	63,82	115,32	435,43	533,97	402,72	67,00	-	-	1.618,26
Castelfranco in Miscano	2,82	18,68	122,83	227,43	652,61	1.845,22	1.503,29	407,35	4.780,23
Castelpagano	-	3,38	124,49	844,42	1.049,41	303,16	93,20	1.095,88	3.513,94
Castelpoto	29,35	80,40	156,31	159,69	152,99	49,20	-	-	627,94
Castelvenere	168,15	231,07	386,12	181,91	66,28	21,50	84,56	-	1.139,59
Castelvetero in Val Fortore	42,00	81,75	184,22	409,01	1.221,82	626,62	-	345,67	2.911,09
Cautano	35,17	89,33	215,05	108,43	111,77	50,59	-	-	610,34
Ceppaloni	129,96	187,19	256,97	127,34	55,14	-	-	-	756,60
Cerreto Sannita	89,35	184,89	545,67	594,14	354,40	144,38	77,35	1.679,74	3.669,92
Circello	24,45	57,43	442,55	1.207,00	1.388,38	241,45	-	290,36	3.651,62
Colle Sannita	4,85	30,57	208,55	562,41	1.270,16	1.087,90	67,57	-	3.232,01
Cusano Mutri	129,77	351,54	784,93	413,80	54,99	-	-	2.948,00	4.683,03
Dugenta	39,10	124,51	301,79	248,85	86,42	54,25	-	109,77	964,69
Durazzano	33,64	148,49	326,77	131,05	82,78	50,09	-	-	772,82
Faicchio	114,78	224,02	919,58	806,93	370,32	66,94	153,70	1.201,34	3.857,61
Foglianise	159,32	139,23	204,88	91,24	165,64	112,83	-	262,02	1.135,16
Foiano di Val Fortore	1,65	28,84	190,28	381,26	751,43	897,21	189,30	507,84	2.947,81
Forchia	63,82	32,26	15,35	21,82	-	-	98,28	-	231,53
Fragneto L'Abate	19,61	49,10	179,22	361,99	446,44	182,12	171,26	-	1.409,74
Fragneto Monforte	7,40	45,42	189,60	472,29	741,72	118,65	-	-	1.575,08
Frasso Telesino	149,84	277,40	318,91	43,48	42,51	-	-	1.157,71	1.989,85
Ginestra degli Schiavoni	1,95	19,51	89,98	129,51	231,65	239,97	-	101,66	814,23
Guardia Sanframondi	300,69	403,08	728,75	182,32	84,99	23,63	-	109,54	1.833,00
Limatola	73,67	187,83	384,74	215,04	57,27	22,60	-	-	941,15
Melizzano	165,82	226,07	345,99	193,27	126,94	45,00	94,42	158,05	1.355,56
Moiano	236,20	283,62	278,46	61,55	96,84	75,16	80,00	202,93	1.314,76
Molinara	47,48	62,81	128,69	221,36	185,63	190,26	-	-	836,23
Montefalcone di Val Fortore	14,43	47,11	230,87	420,63	476,65	871,59	361,33	141,70	2.564,31
Montesarchio	180,71	304,84	450,56	230,95	34,00	-	-	-	1.201,06
Morcone	28,49	58,93	548,18	1.706,43	2.348,20	917,39	-	871,27	6.478,89
Paduli	58,00	160,01	649,83	1.017,58	654,62	286,44	-	109,45	2.935,93
Pago Veiano	61,09	128,52	337,69	564,86	513,23	369,05	-	184,70	2.159,14
Pannarano	70,23	77,27	81,76	56,73	-	-	-	-	285,99
Paolisi	50,82	36,22	46,47	61,52	-	20,30	-	245,68	461,01
Paupisi	85,51	182,29	203,52	41,91	-	-	-	385,47	898,70
Pesco Sannita	31,90	79,16	379,17	615,29	505,22	122,14	-	-	1.732,88
Pietraroja	0,84	8,16	88,87	163,20	390,60	833,18	128,40	1.309,17	2.922,42
Pietrelcina	52,45	81,67	360,78	678,72	620,58	193,40	-	-	1.987,60
Ponte	74,63	124,60	270,21	342,64	296,37	65,39	-	-	1.173,84
Pontelandolfo	13,21	84,23	384,23	600,88	542,02	377,35	-	100,00	2.101,92
Puglianello	31,80	60,64	198,53	203,23	109,01	69,09	-	-	672,30
Reino	21,21	78,11	227,85	511,93	667,18	226,53	-	-	1.732,81
San Bartolomeo in Galdo	157,90	208,30	749,11	1.164,59	1.837,91	2.408,39	190,74	728,33	7.445,27
San Giorgio del Sannio	72,49	115,81	219,09	432,18	379,99	292,34	189,32	104,13	1.805,35
San Giorgio La Molar	27,01	61,38	310,57	825,96	2.317,18	1.389,92	163,81	-	5.095,83
San Leucio del Sannio	111,88	140,80	194,06	75,04	29,24	31,01	-	-	582,03
San Lorenzello	103,94	147,28	273,11	88,77	66,70	-	-	356,60	1.036,40
San Lorenzo Maggiore	180,47	259,77	367,23	176,04	42,27	-	-	-	1.025,78
San Lupo	10,15	60,06	197,75	102,07	40,90	45,60	50,00	-	506,53
San Marco dei Cavoti	45,32	178,86	441,48	1.061,03	1.226,57	750,23	187,53	217,79	4.108,81
San Martino Sannita	40,67	66,52	58,65	-	-	-	-	-	165,84
San Nazzaro	20,50	26,12	42,85	31,02	-	-	-	-	120,49
San Nicola Manfredi	116,62	159,06	267,30	139,80	217,36	120,12	66,00	-	1.086,26

Tavola 4.8 - Superficie totale per classe di superficie, comune e zona altimetrica (superficie in ettari)

COMUNI ZONE ALTIMETRICHE	CLASSI DI SUPERFICIE TOTALE								Totale
	Meno di 1	1 -- 2	2 -- 5	5 -- 10	10 - 20	20 -- 50	50 -- 100	100 ed oltre	
San Salvatore Telesino	145,81	181,44	312,15	256,27	142,63	93,48	-	326,50	1.458,28
Santa Croce del Sannio	3,46	42,28	125,98	338,01	530,73	190,07	-	112,80	1.343,33
Sant'Agata de' Goti	312,45	605,75	1.122,68	546,89	302,14	135,97	145,43	823,28	3.994,59
Sant'Angelo a Cupolo	107,90	141,19	183,76	83,24	43,76	20,00	-	-	579,85
Sant'Arcangelo Trimonte	1,81	28,28	162,80	254,01	212,63	74,50	-	-	734,03
Sassinoro	5,31	34,03	161,00	130,24	41,84	-	-	135,32	507,74
Solopaca	166,28	246,28	524,21	285,16	36,47	99,08	54,48	1.170,00	2.581,96
Telese Terme	39,40	79,48	201,77	113,73	18,44	28,56	-	-	481,38
Tocco Caudio	19,58	69,95	230,71	265,26	222,94	159,97	-	766,78	1.735,19
Torrecuso	101,59	233,89	743,04	519,68	326,73	179,53	-	-	2.104,46
Vitulano	83,01	128,37	245,06	166,73	84,95	78,84	-	-	786,96
TOTALE	5.813,19	10.049,73	24.253,58	28.669,22	30.892,24	20.094,74	4.844,73	19.530,96	144.148,39
ZONE ALTIMETRICHE									
Montagna	2.442,33	4.219,89	9.976,11	13.323,39	18.382,85	14.873,85	3.476,56	15.805,58	82.500,56
Collina	3.370,86	5.829,84	14.277,47	15.345,83	12.509,39	5.220,89	1.368,17	3.725,38	61.647,83
Pianura	-	-	-	-	-	-	-	-	-
TOTALE	5.813,19	10.049,73	24.253,58	28.669,22	30.892,24	20.094,74	4.844,73	19.530,96	144.148,39

Tavola 4.9 - Aziende per classe di superficie agricola utilizzata (SAU), comune e zona altimetrica

COMUNI ZONE ALTIMETRICHE	CLASSI DI SUPERFICIE AGRICOLA UTILIZZATA (in ettari)									Totale
	Senza superficie	Meno di 1	1 -- 2	2 -- 5	5 -- 10	10 -- 20	20 -- 50	50 -- 100	100 ed oltre	
Airola	2	298	89	31	7	1	1	-	-	429
Amorosi	-	180	62	72	31	13	-	-	-	358
Apice	-	123	87	181	127	68	14	-	-	600
Apolloso	-	189	56	45	14	2	1	-	-	307
Arpaia	11	82	17	2	-	-	-	-	1	113
Arpaia	2	145	11	4	3	-	-	-	-	165
Baselice	4	120	44	55	49	74	22	-	-	368
Benevento	2	622	350	430	261	122	26	3	-	1.816
Bonea	-	178	49	27	4	2	-	-	-	260
Bucciano	3	295	55	18	2	-	-	-	-	373
Buonalbergo	-	13	48	51	52	51	10	-	-	225
Calvi	-	85	56	91	78	23	5	1	-	339
Campolattaro	-	34	18	66	44	8	-	-	-	170
Campoli del Monte Taburno	-	63	70	95	18	4	-	-	-	250
Casalduni	-	151	94	119	74	21	-	-	-	459
Castelfranco in Miscano	-	5	12	37	32	44	56	17	2	205
Castelpagano	-	-	5	48	117	65	6	2	1	244
Castelpoto	-	111	41	32	20	6	1	-	-	211
Castelvenere	1	361	146	127	19	3	-	1	-	658
Castelvetero in Val Fortore	-	123	43	45	54	76	18	1	-	360
Cautano	-	83	56	61	14	1	-	-	-	215
Ceppaloni	-	399	67	40	10	2	-	-	-	518
Cerreto Sannita	2	193	135	158	69	17	1	1	1	577
Circello	1	51	43	148	162	83	5	-	1	494
Colle Sannita	1	11	27	55	88	76	33	-	-	291
Cusano Mutri	3	408	196	151	25	2	-	-	1	786
Dugenta	-	84	76	93	35	5	2	1	-	296
Durazzano	2	96	100	77	8	1	1	-	-	285
Faicchio	-	225	170	259	106	21	1	2	1	785
Foglianise	-	353	96	57	13	8	1	-	1	529
Foiano di Val Fortore	3	6	25	57	59	46	25	2	1	224
Forchia	-	150	17	5	2	-	-	1	-	175
Fragneto L'Abate	5	46	35	47	52	23	5	2	-	215
Fragneto Monforte	-	24	33	53	68	46	3	-	-	227
Frasso Telesino	2	339	179	69	4	2	-	-	2	597
Ginestra degli Schiavoni	-	8	18	25	16	15	7	1	-	90
Guardia Sanframondi	-	653	273	239	24	6	-	1	-	1.196
Limatola	5	157	126	103	29	4	-	-	-	424
Melizzano	-	371	145	85	25	8	1	1	1	637
Moiano	7	650	141	54	5	3	-	2	-	862
Molinara	-	126	36	39	28	15	6	-	-	250
Montefalcone di Val Fortore	3	32	36	72	53	33	27	6	-	262
Montesarchio	8	453	173	94	24	1	-	-	-	753
Morcone	6	59	56	176	231	142	19	-	1	690
Paduli	-	157	115	181	137	45	8	1	-	644
Pago Veiano	-	136	89	103	72	32	13	-	1	446
Pannarano	-	193	39	14	3	-	-	-	-	249
Paolisi	27	99	12	9	4	-	-	-	-	151
Paupisi	-	144	122	68	6	-	-	-	1	341
Pesco Sannita	2	85	49	103	73	36	2	-	-	350
Pietraroja	-	3	7	27	23	26	25	2	1	114
Pietrelcina	-	116	56	100	92	40	5	-	-	409
Ponte	12	174	70	68	40	15	1	-	-	380
Pontelandolfo	-	71	70	110	57	26	6	-	-	340
Puglianello	-	66	45	57	31	6	1	-	-	206
Reino	-	58	53	72	69	42	5	-	-	299
San Bartolomeo in Galdo	2	398	155	233	165	133	71	3	1	1.161
San Giorgio del Sannio	-	173	72	64	51	28	10	2	-	400
San Giorgio La Molar	1	74	41	87	115	154	48	2	-	522
San Leucio del Sannio	2	312	77	41	10	1	1	-	-	444
San Lorenzo	3	232	90	86	14	2	-	-	-	427
San Lorenzo Maggiore	-	424	185	113	23	1	-	-	-	746
San Lupo	-	37	52	45	11	2	1	-	-	148
San Marco dei Cavoti	-	116	112	134	145	69	21	2	1	600
San Martino Sannita	-	143	12	7	-	-	-	-	-	162
San Nazzaro	-	59	15	9	4	-	-	-	-	87
San Nicola Manfredi	-	327	78	51	16	14	3	1	-	490

Tavola 4.9 - Aziende per classe di superficie agricola utilizzata (SAU), comune e zona altimetrica

COMUNI ZONE ALTIMETRICHE	CLASSI DI SUPERFICIE AGRICOLA UTILIZZATA (in ettari)									Totale
	Senza superficie	Meno di 1	1 -- 2	2 -- 5	5 -- 10	10 -- 20	20 -- 50	50 -- 100	100 ed oltre	
San Salvatore Telesino	6	336	127	92	25	11	-	-	-	597
Santa Croce del Sannio	3	16	29	37	44	30	4	-	-	163
Sant'Agata de' Goti	16	746	380	309	54	11	3	2	-	1.521
Sant'Angelo a Cupolo	7	298	47	32	4	3	-	-	-	391
Sant'Arcangelo Trimonte	1	5	27	42	34	15	1	-	-	125
Sassinoro	1	58	20	17	8	2	-	-	-	106
Solopaca	14	340	160	150	30	4	2	-	-	700
Telese Terme	-	89	56	53	15	-	1	-	-	214
Tocco Caudio	4	60	47	68	23	8	2	1	-	213
Torrecuso	1	205	161	234	70	16	6	-	-	693
Vitulano	9	227	67	75	22	3	-	-	-	403
TOTALE	184	14.132	6.349	6.684	3.646	1.918	537	61	19	33.530
ZONE ALTIMETRICHE										
Montagna	135	6.096	2.621	2.664	1.689	1.139	403	45	14	14.806
Collina	49	8.036	3.728	4.020	1.957	779	134	16	5	18.724
Pianura	-	-	-	-	-	-	-	-	-	-
TOTALE	184	14.132	6.349	6.684	3.646	1.918	537	61	19	33.530

Tavola 4.10 - Superficie agricola utilizzata (SAU) per classe di SAU, comune e zona altimetrica (superficie in ettari)

COMUNI ZONE ALTIMETRICHE	CLASSI DI SUPERFICIE AGRICOLA UTILIZZATA								Totale
	Meno di 1	1 -- 2	2 -- 5	5 -- 10	10 -- 20	20 -- 50	50 -- 100	100 ed oltre	
Airola	161,34	126,97	85,20	46,88	19,75	45,19	-	-	485,33
Amorosi	88,59	84,99	231,06	199,18	166,74	-	-	-	770,56
Apice	65,36	126,57	593,72	891,37	878,43	344,63	-	-	2.900,08
Apolloso	95,19	77,62	137,23	96,34	30,16	40,91	-	-	477,45
Arpaia	34,35	22,82	5,74	-	-	-	-	109,00	171,91
Arpaise	46,89	13,00	12,28	19,43	-	-	-	-	91,60
Baselice	55,27	64,72	180,99	368,83	1.061,74	554,08	-	-	2.285,63
Benevento	313,60	497,09	1.328,68	1.805,41	1.645,51	712,37	185,16	-	6.487,82
Bonea	84,21	69,07	73,76	23,22	23,45	-	-	-	273,71
Bucciano	121,02	75,92	50,90	11,00	-	-	-	-	258,84
Buonalbergo	7,81	69,54	167,20	363,24	676,90	268,19	-	-	1.552,88
Calvi	42,71	80,55	308,67	526,50	303,90	115,08	64,20	-	1.441,61
Campolattaro	18,16	25,99	222,53	311,00	93,70	-	-	-	671,38
Campoli del Monte Taburno	42,32	103,49	311,15	110,65	47,74	-	-	-	615,35
Casalduni	70,72	122,84	368,70	495,90	262,72	-	-	-	1.320,88
Castelfranco in Miscano	2,62	20,48	135,91	239,21	671,01	1.997,11	1.069,92	224,92	4.361,18
Castelpagano	-	7,27	169,01	857,18	813,43	202,67	161,80	141,36	2.352,72
Castelpoto	50,15	58,05	104,52	132,32	80,67	20,70	-	-	446,41
Castelvenere	166,21	201,42	386,96	124,38	39,63	-	84,55	-	1.003,15
Castelvetero in Val Fortore	54,06	57,16	152,29	413,72	1.079,45	442,75	65,16	-	2.264,59
Cautano	46,76	79,78	181,37	95,19	10,88	-	-	-	413,98
Ceppaloni	173,85	95,10	121,53	66,58	27,58	-	-	-	484,64
Cerreto Sannita	100,49	185,45	505,00	476,90	218,01	26,44	75,59	672,38	2.260,26
Circello	29,01	61,32	531,62	1.129,70	1.079,47	121,92	-	213,00	3.166,04
Colle Sannita	5,90	39,22	176,92	652,44	1.066,04	881,90	-	-	2.822,42
Cusano Mutri	186,04	281,89	460,33	156,93	23,22	-	-	768,94	1.877,35
Dugenta	48,20	108,83	283,89	233,27	61,63	53,27	64,82	-	853,91
Durazzano	60,10	138,56	225,38	58,26	15,00	20,54	-	-	517,84
Faicchio	122,81	247,33	825,91	742,84	275,36	21,37	139,47	196,86	2.571,95
Foglianise	166,17	134,28	161,48	86,41	105,43	22,80	-	122,79	799,36
Foiano di Val Fortore	4,58	37,60	187,43	417,26	639,12	706,46	128,70	100,10	2.221,25
Forchia	63,74	23,24	13,52	13,83	-	-	66,31	-	180,64
Fragneto L'Abate	22,37	50,22	158,37	373,78	289,99	144,56	111,27	-	1.150,56
Fragneto Monforte	12,12	46,79	186,97	492,24	609,26	91,19	-	-	1.438,57
Frasso Telesino	176,99	254,28	190,54	24,05	24,83	-	-	394,70	1.065,39
Ginestra degli Schiavoni	4,04	25,10	78,89	119,72	193,95	170,31	90,66	-	682,67
Guardia Sanframondi	302,24	380,97	708,99	146,29	84,36	-	50,45	-	1.673,30
Limatola	87,48	178,43	304,95	185,87	59,10	-	-	-	815,83
Melizzano	179,40	200,85	242,19	171,46	99,65	22,50	71,30	114,07	1.101,42
Moiano	260,64	182,90	156,85	34,24	38,98	-	144,69	-	818,30
Molinara	45,67	54,41	115,37	184,45	191,70	153,68	-	-	745,28
Montefalcone di Val Fortore	15,18	53,47	233,78	373,30	476,69	810,80	355,70	-	2.318,92
Montesarchio	212,69	233,50	285,59	150,94	12,84	-	-	-	895,56
Morcone	31,40	85,10	619,34	1.677,02	1.871,77	503,18	-	542,42	5.330,23
Paduli	74,14	171,69	595,44	967,53	572,40	191,71	98,95	-	2.671,86
Pago Veiano	62,11	125,72	338,67	514,01	439,23	359,25	-	184,49	2.023,48
Pannarano	82,90	54,26	39,80	21,00	-	-	-	-	197,96
Paolisi	39,96	15,43	23,83	24,46	-	-	-	-	103,68
Paupisi	93,16	169,95	190,58	36,11	-	-	-	385,43	875,23
Pesco Sannita	44,07	74,14	353,19	542,22	501,79	59,53	-	-	1.574,94
Pietraroja	2,53	9,90	91,96	153,99	376,08	703,98	121,50	695,38	2.155,32
Pietrelcina	61,00	80,55	335,15	658,48	528,23	134,58	-	-	1.797,99
Ponte	71,47	92,35	222,93	265,80	201,82	40,00	-	-	894,37
Pontelandolfo	36,73	99,15	367,07	399,30	364,05	142,60	-	-	1.408,90
Puglianello	33,08	65,41	185,29	208,31	84,94	42,86	-	-	619,89
Reino	36,10	77,60	243,63	489,94	566,61	129,69	-	-	1.543,57
San Bartolomeo in Galdo	151,33	218,99	740,93	1.176,98	1.937,96	1.894,30	184,24	107,78	6.412,51
San Giorgio del Sannio	83,52	94,84	202,55	362,57	394,65	263,68	129,00	-	1.530,81
San Giorgio La Molara	36,02	55,80	282,75	860,47	2.157,33	1.250,93	104,75	-	4.748,05
San Leucio del Sannio	120,48	110,19	124,58	57,99	18,44	27,80	-	-	459,48
San Lorenzello	126,06	121,71	250,21	93,84	26,18	-	-	-	618,00
San Lorenzo Maggiore	184,83	258,83	338,35	159,32	10,52	-	-	-	951,85
San Lupo	20,55	72,09	136,92	76,50	25,25	39,50	-	-	370,81
San Marco dei Cavoti	73,54	157,66	454,43	1.067,28	949,85	571,51	128,95	102,12	3.505,34
San Martino Sannita	58,18	14,89	17,48	-	-	-	-	-	90,55
San Nazzaro	18,30	21,67	23,22	24,38	-	-	-	-	87,57
San Nicola Manfredi	141,53	103,60	158,06	112,22	195,88	98,20	63,70	-	873,19

Tavola 4.10 - Superficie agricola utilizzata (SAU) per classe di SAU, comune e zona altimetrica (superficie in ettari)

COMUNI ZONE ALTIMETRICHE	CLASSI DI SUPERFICIE AGRICOLA UTILIZZATA								Totale
	Meno di 1	1 -- 2	2 -- 5	5 --10	10 -- 20	20 -- 50	50 -- 100	100 ed oltre	
San Salvatore Telesino	152,60	171,40	274,18	167,13	150,10	-	-	-	915,41
Santa Croce del Sannio	11,55	40,12	129,20	307,26	405,98	88,90	-	-	983,01
Sant'Agata de' Goti	358,12	522,27	891,57	353,20	150,57	91,92	144,86	-	2.512,51
Sant'Angelo a Cupolo	127,49	64,02	98,27	25,88	44,06	-	-	-	359,72
Sant'Arcangelo Trimonte	3,43	39,60	135,62	229,49	175,97	29,67	-	-	613,78
Sassinoro	27,27	28,29	50,03	52,37	23,08	-	-	-	181,04
Solopaca	175,95	226,59	462,05	197,56	52,81	48,11	-	-	1.163,07
Telese Terme	42,18	79,81	168,91	90,04	-	25,88	-	-	406,82
Tocco Caudio	30,09	61,79	213,09	147,84	106,29	54,40	75,80	-	689,30
Torrecuso	107,26	234,30	709,56	450,36	206,43	161,49	-	-	1.869,40
Vitulano	90,77	95,15	221,79	135,89	33,77	-	-	-	577,37
TOTALE	6.656,75	8.913,94	21.054,00	25.528,45	26.070,06	14.945,09	3.981,50	5.075,74	112.225,53
ZONE ALTIMETRICHE									
Montagna	2.836,13	3.666,48	8.417,16	12.022,57	15.725,05	11.341,08	2.918,63	4.072,10	60.999,20
Collina	3.820,62	5.247,46	12.636,84	13.505,88	10.345,01	3.604,01	1.062,87	1.003,64	51.226,33
Pianura	-	-	-	-	-	-	-	-	-
TOTALE	6.656,75	8.913,94	21.054,00	25.528,45	26.070,06	14.945,09	3.981,50	5.075,74	112.225,53

Tavola 4.11 - Superficie aziendale secondo l'utilizzazione dei terreni per comune e zona altimetrica (superficie in ettari)

COMUNI ZONE ALTIMETRICHE	SUPERFICIE AGRICOLA UTILIZZATA				Arboricultu- ra da legno	SUPERFICIE AGRARIA NON UTILIZZATA			Altra superficie	Totale
	Seminativi	Coltivazioni legnose agrarie	Prati permanenti e pascoli	Totale		Boschi	Totale	Di cui destinata ad attività ricreative		
Airola	301,05	120,92	63,36	485,33	0,40	50,28	17,86	0,20	18,96	572,83
Amorosi	614,09	145,81	10,66	770,56	5,53	6,83	9,84	-	41,14	833,90
Apice	2.614,27	268,93	16,88	2.900,08	0,13	97,76	133,82	-	102,66	3.234,45
Apollosa	288,39	146,80	42,26	477,45	1,80	55,82	52,34	0,13	21,83	609,24
Arpaia	54,26	48,25	69,40	171,91	-	106,55	3,20	-	2,10	283,76
Arpaise	53,70	32,76	5,14	91,60	2,17	12,96	30,15	-	0,99	137,87
Baselice	1.798,61	105,33	381,69	2.285,63	-	480,70	206,52	-	38,73	3.011,58
Benevento	5.332,51	1.107,53	47,78	6.487,82	17,70	626,99	277,80	4,87	262,06	7.672,37
Bonea	99,81	143,63	30,27	273,71	0,40	221,67	47,10	-	37,94	580,82
Bucciano	121,99	132,90	3,95	258,84	0,36	288,66	14,58	1,63	16,36	578,80
Buonalbergo	1.371,45	109,99	71,44	1.552,88	-	56,87	83,71	-	19,12	1.712,58
Calvi	1.321,09	120,52	-	1.441,61	3,60	11,92	24,70	-	72,11	1.553,94
Campolattaro	539,49	107,21	24,68	671,38	5,48	89,39	23,54	-	27,32	817,11
Campoli del Monte Taburno	135,11	480,24	-	615,35	-	89,45	40,53	-	34,86	780,19
Casalduni	680,09	551,77	89,02	1.320,88	-	149,84	74,95	-	72,59	1.618,26
Castelfranco in Miscano	4.059,25	16,00	285,93	4.361,18	-	322,80	19,52	-	76,73	4.780,23
Castelpagano	2.060,29	19,59	272,84	2.352,72	-	1.088,67	10,46	5,00	62,09	3.513,94
Castelpoto	276,03	160,78	9,60	446,41	-	64,92	100,43	0,50	16,18	627,94
Castelvenere	123,97	875,88	3,30	1.003,15	5,37	68,47	24,54	-	38,06	1.139,59
Castelvetro in Val Fortore	1.950,09	107,45	207,05	2.264,59	-	417,63	157,29	-	71,58	2.911,09
Cautano	102,92	274,65	36,41	413,98	-	170,69	2,45	-	23,22	610,34
Ceppaloni	290,28	189,41	4,95	484,64	5,82	139,76	104,51	0,50	21,87	756,60
Cerreto Sannita	538,27	677,04	1.044,95	2.260,26	23,48	1.281,09	62,13	-	42,96	3.669,92
Circello	2.828,48	212,68	124,88	3.166,04	4,16	393,44	34,80	0,36	53,18	3.651,62
Colle Sannita	2.590,23	14,24	217,95	2.822,42	12,10	307,62	18,47	2,20	71,40	3.232,01
Cusano Mutri	380,52	366,27	1.130,56	1.877,35	10,92	2.444,28	288,78	0,20	61,70	4.683,03
Dugenta	596,66	255,89	1,36	853,91	5,06	50,04	13,06	0,25	42,62	964,69
Durazzano	154,11	300,98	62,75	517,84	-	187,99	46,14	-	20,85	772,82
Faicchio	1.601,20	715,31	255,44	2.571,95	0,98	1.066,37	90,60	0,32	127,71	3.857,61
Foglianise	128,57	542,99	127,80	799,36	-	274,68	45,84	-	15,28	1.135,16
Foiano di Val Fortore	1.927,00	24,33	269,92	2.221,25	-	371,77	118,49	-	236,30	2.947,81
Forchia	12,92	100,12	67,60	180,64	-	44,40	0,10	-	6,39	231,53
Fragneto L'Abate	1.026,77	88,48	35,31	1.150,56	-	175,44	53,34	-	30,40	1.409,74
Fragneto Monforte	1.258,90	170,80	8,87	1.438,57	22,38	26,03	44,61	-	43,49	1.575,08
Frasso Telesino	109,76	551,26	404,37	1.065,39	3,00	777,47	59,63	-	84,36	1.989,85
Ginestra degli Schiavoni	551,21	33,92	97,54	682,67	-	81,44	32,84	-	17,28	814,23
Guardia Sanframondi	3,66	1.613,48	56,16	1.673,30	-	79,28	76,14	-	4,28	1.833,00
Limatola	647,20	113,71	54,92	815,83	26,54	46,51	15,76	0,67	36,51	941,15
Melizzano	314,03	660,54	126,85	1.101,42	4,83	111,53	107,40	0,20	30,38	1.355,56
Moiano	235,94	385,95	196,41	818,30	1,15	365,77	104,18	2,00	25,36	1.314,76
Molinara	606,94	101,80	36,54	745,28	2,50	33,54	40,85	-	14,06	836,23
Montefalcone di Val Fortore	2.097,11	52,20	169,61	2.318,92	4,00	192,38	17,75	-	31,26	2.564,31
Montesarchio	455,51	423,94	16,11	895,56	3,32	64,47	193,37	-	44,34	1.201,06
Morcone	3.701,08	274,69	1.354,46	5.330,23	18,95	682,01	160,34	2,62	287,36	6.478,89
Paduli	2.326,39	341,24	4,23	2.671,86	0,11	113,01	107,72	0,28	43,23	2.935,93
Pago Veiano	1.795,30	198,52	29,66	2.023,48	0,06	42,77	41,95	0,32	50,88	2.159,14
Pannarano	48,65	149,31	-	197,96	5,88	51,98	20,01	-	10,16	285,99
Paolisi	68,76	34,70	0,22	103,68	6,55	290,08	54,98	6,61	5,72	461,01
Paupisi	398,04	476,66	0,53	875,23	-	11,84	2,39	-	9,24	898,70
Pesco Sannita	1.398,10	173,89	2,95	1.574,94	3,10	56,25	50,25	-	48,34	1.732,88
Pietraroja	198,44	31,82	1.925,06	2.155,32	-	761,92	5,14	-	0,04	2.922,42
Pietrelcina	1.540,71	239,57	17,71	1.797,99	2,00	58,70	49,86	-	79,05	1.987,60
Ponte	195,62	664,09	34,66	894,37	-	156,61	98,21	-	24,65	1.173,84
Pontelandolfo	800,85	353,02	255,03	1.408,90	1,71	424,10	180,98	-	86,23	2.101,92
Puglianello	533,55	74,88	11,46	619,89	2,73	12,39	2,71	-	34,58	672,30
Reino	1.375,65	131,98	35,94	1.543,57	6,57	112,05	11,45	-	59,17	1.732,81
San Bartolomeo in Galdo	5.998,92	231,26	182,33	6.412,51	-	733,54	91,97	2,00	207,25	7.445,27
San Giorgio del Sannio	1.318,93	205,24	6,64	1.530,81	7,81	39,57	50,54	3,37	176,62	1.805,35
San Giorgio La Molara	4.295,69	222,68	229,68	4.748,05	0,70	164,69	56,93	-	125,46	5.095,83
San Leucio del Sannio	292,55	158,39	8,54	459,48	-	49,58	62,15	-	10,82	582,03
San Lorenzello	89,68	510,05	18,27	618,00	0,69	387,06	8,02	0,70	22,63	1.036,40
San Lorenzo Maggiore	54,20	886,85	10,80	951,85	-	48,59	19,43	-	5,91	1.025,78
San Lupo	44,70	304,82	21,29	370,81	-	86,51	48,01	-	1,20	506,53
San Marco dei Cavoti	2.931,66	183,33	390,35	3.505,34	20,45	281,65	174,49	0,14	126,88	4.108,81
San Martino Sannita	19,71	70,84	-	90,55	0,20	3,52	56,41	1,00	15,16	165,84
San Nazzaro	58,83	28,20	0,54	87,57	0,42	6,10	19,10	-	7,30	120,49
San Nicola Manfredi	636,66	235,88	0,65	873,19	0,25	67,93	103,20	-	41,69	1.086,26

Tavola 4.11 - Superficie aziendale secondo l'utilizzazione dei terreni per comune e zona altimetrica (superficie in ettari)

COMUNI ZONE ALTIMETRICHE	SUPERFICIE AGRICOLA UTILIZZATA				Arboricoltura da legno	Boschi	SUPERFICIE AGRARIA NON UTILIZZATA		Altra superficie	Totale
	Seminativi	Coltivazioni legnose agrarie	Prati permanenti e pascoli	Totale			Totale	Di cui destinata ad attività ricreative		
San Salvatore Telesino	347,69	559,63	8,09	915,41	-	418,31	105,12	-	19,44	1.458,28
Santa Croce del Sannio	915,26	55,19	12,56	983,01	1,80	322,80	11,42	-	24,30	1.343,33
Sant'Agata de' Goti	922,04	1.443,96	146,51	2.512,51	37,61	1.047,69	213,38	0,20	183,40	3.994,59
Sant'Angelo a Cupolo	183,96	173,36	2,40	359,72	10,78	100,59	82,88	1,24	25,88	579,85
Sant'Arcangelo Trimonte	561,64	52,14	-	613,78	1,50	56,13	38,67	-	23,95	734,03
Sassinoro	98,00	50,05	32,99	181,04	1,50	287,26	28,70	1,20	9,24	507,74
Solopaca	84,16	1.063,78	15,13	1.163,07	1,46	1.093,22	41,07	0,47	283,14	2.581,96
Telese Terme	120,65	274,78	11,39	406,82	4,72	32,40	23,97	0,40	13,47	481,38
Tocco Caudio	307,55	238,04	143,71	689,30	6,00	921,59	100,71	-	17,59	1.735,19
TorreCUSO	302,51	1.512,22	54,67	1.869,40	1,66	132,62	27,22	0,10	73,56	2.104,46
Vitulano	120,95	454,63	1,79	577,37	-	169,60	21,93	1,25	18,06	786,96
TOTALE	76.340,81	24.731,97	11.152,75	112.225,53	318,39	22.218,83	5.095,43	40,93	4.290,21	144.148,39
ZONE ALTIMETRICHE										
Montagna	42.727,43	8.646,89	9.624,88	60.999,20	166,69	16.501,34	2.477,58	26,08	2.355,75	82.500,56
Collina	33.613,38	16.085,08	1.527,87	51.226,33	151,70	5.717,49	2.617,85	14,85	1.934,46	61.647,83
Pianura	-	-	-	-	-	-	-	-	-	-
TOTALE	76.340,81	24.731,97	11.152,75	112.225,53	318,39	22.218,83	5.095,43	40,93	4.290,21	144.148,39

Tavola 4.12 - Aziende con seminativi e relativa superficie per le principali coltivazioni praticate, comune e zona altimetrica
(superficie in ettari)

COMUNI ZONE ALTIMETRICHE	Totale aziende	CEREALI				COLTIVAZIONI ORTIVE		COLTIVAZIONI FORAGGERE AVVICENDATE	
		TOTALE		FRUMENTO		Aziende	Superficie	Aziende	Superficie
		Aziende	Superficie	Aziende	Superficie				
Airola	407	205	103,28	16	4,03	200	21,18	27	12,65
Amorosi	335	164	255,62	75	87,25	52	12,60	144	248,90
Apice	574	453	1.439,85	422	996,76	59	29,15	260	580,16
Apolloso	279	125	203,85	105	134,07	13	0,95	13	19,69
Arpaia	36	3	40,26	3	20,26	2	0,27	-	-
Arpaise	145	32	7,15	14	4,16	56	11,83	2	0,32
Baselice	335	239	1.019,37	217	577,87	27	2,85	180	705,45
Benevento	1.682	1.148	3.198,29	1.013	2.567,15	259	53,60	320	658,91
Bonea	215	104	24,70	24	4,71	207	28,71	8	3,61
Bucciano	282	132	47,01	13	2,64	89	8,84	101	33,67
Buonalbergo	221	198	787,03	185	589,15	19	11,36	156	394,94
Calvi	316	228	647,57	209	535,18	46	16,82	89	139,00
Campolattaro	166	129	332,55	120	205,81	26	8,30	94	150,59
Campoli del Monte Taburno	246	52	25,47	22	12,69	78	4,67	13	9,98
Casalduni	320	234	493,59	228	346,59	16	1,96	44	89,05
Castelfranco in Miscano	204	196	3.033,51	193	2.318,17	33	1,34	139	858,04
Castelpagano	242	234	893,75	203	253,38	10	6,65	240	1.141,32
Castelpoto	144	88	168,58	75	115,23	36	5,60	53	73,29
Castelvenere	243	12	9,34	3	4,17	1	84,13	10	10,30
Castelvetero in Val Fortore	314	264	1.147,87	259	759,71	13	7,33	172	729,23
Cautano	120	38	38,88	16	10,69	32	1,67	32	35,65
Ceppaloni	465	217	103,87	57	67,17	387	28,61	15	7,05
Cerreto Sannita	306	81	90,44	38	37,11	20	2,71	221	426,00
Circello	482	433	1.322,73	416	741,72	18	4,21	427	1.312,15
Colle Sannita	288	255	1.371,92	240	759,59	45	8,19	234	1.094,86
Cusano Mutri	718	223	121,36	90	35,53	220	18,81	171	119,09
Dugenta	286	193	291,15	74	56,13	8	9,95	106	182,99
Durazzano	255	154	47,58	6	3,91	48	5,79	85	55,37
Faicchio	655	289	410,95	163	132,44	31	12,83	423	992,32
Foglianise	174	30	62,60	20	26,77	15	4,75	12	19,01
Foiano di Val Fortore	221	215	1.291,49	208	927,49	19	4,76	162	528,98
Forchia	54	3	0,55	-	-	17	2,67	-	-
Fragneto L'Abate	200	185	664,89	177	497,59	4	0,34	111	254,02
Fragneto Monforte	207	187	775,17	179	599,52	5	0,15	105	260,41
Frasso Telesino	130	29	25,60	4	8,94	10	0,80	25	26,59
Ginestra degli Schiavoni	86	68	401,00	67	325,06	21	4,31	27	82,60
Guardia Sanframondi	20	1	1,40	1	1,40	-	-	2	1,18
Limatola	387	234	245,55	59	34,25	9	3,07	203	252,24
Melizzano	159	54	152,40	10	9,48	6	8,14	40	83,64
Moiano	492	128	80,18	33	11,20	221	22,63	97	43,59
Molinara	198	143	375,84	127	178,49	15	1,27	72	193,44
Montefalcone di Val Fortore	240	196	1.503,94	191	1.014,99	5	5,80	68	334,05
Montesarchio	579	185	128,49	77	48,29	236	51,96	45	35,49
Morcone	668	574	1.531,12	547	865,17	47	5,93	574	1.987,02
Paduli	580	491	1.359,93	471	1.184,85	21	16,44	96	140,23
Pago Veiano	404	361	1.039,98	337	672,73	7	185,97	181	415,74
Pannarano	154	23	11,75	5	2,32	27	1,75	1	0,10
Paolisi	111	68	36,62	4	0,98	87	5,83	7	5,78
Paupisi	207	1	1,00	1	0,60	1	384,54	1	0,50
Pesco Sannita	330	304	972,62	295	826,63	14	4,61	105	221,08
Pietraroja	99	57	64,90	21	26,28	65	8,65	48	76,97
Pietrelcina	379	318	1.134,32	299	856,74	6	2,08	144	266,13
Ponte	187	81	150,47	63	116,14	6	6,22	5	5,62
Pontelandolfo	306	244	504,01	199	236,52	46	6,07	153	235,87
Puglianello	195	121	191,14	52	38,60	32	4,40	116	286,94
Reino	275	250	911,68	243	642,28	4	1,81	139	253,82
San Bartolomeo in Galdo	963	838	4.514,75	793	3.198,21	167	115,33	156	508,88
San Giorgio del Sannio	362	188	641,11	160	501,44	19	12,04	96	181,36
San Giorgio La Molara	457	431	2.507,37	422	1.771,26	33	13,20	344	1.371,95
San Leucio del Sannio	376	134	130,21	76	93,52	113	9,59	9	1,69
San Lorenzo	180	10	12,85	3	2,17	21	3,45	37	23,01
San Lorenzo Maggiore	95	1	0,47	1	0,47	1	0,43	3	7,14
San Lupo	68	6	23,00	4	14,75	6	0,76	6	16,33
San Marco dei Cavoti	590	552	1.894,89	523	1.085,39	12	4,75	329	853,06
San Martino Sannita	128	12	6,90	4	2,50	2	0,02	1	0,20
San Nazario	65	12	12,18	8	7,67	2	0,11	5	3,43
San Nicola Manfredi	410	124	306,09	101	280,93	163	16,98	18	39,77

Tavola 4.12 - Aziende con seminativi e relativa superficie per le principali coltivazioni praticate, comune e zona altimetrica
(superficie in ettari)

COMUNI ZONE ALTIMETRICHE	Totale aziende	CEREALI				COLTIVAZIONI ORTIVE		COLTIVAZIONI FORAGGERE AVVICENDATE	
		TOTALE		FRUMENTO		Aziende	Superficie	Aziende	Superficie
		Aziende	Superficie	Aziende	Superficie				
San Salvatore Telesino	259	121	153,75	16	8,42	18	7,90	90	165,15
Santa Croce del Sannio	157	107	358,81	102	231,25	15	1,07	148	489,03
Sant'Agata de' Goti	860	223	197,77	42	60,08	84	18,44	181	237,80
Sant'Angelo a Cupolo	314	79	84,76	58	66,00	20	1,40	2	1,30
Sant'Arcangelo Trimonte	124	122	375,16	121	279,20	9	4,32	76	118,60
Sassinoro	99	46	54,27	27	28,93	-	-	14	29,90
Solopaca	118	14	20,96	4	1,26	3	0,33	18	22,90
Telese Terme	105	45	67,00	25	33,55	5	0,66	24	38,82
Tocco Caudio	203	123	129,32	34	29,19	113	10,47	81	88,26
Torrecuso	323	66	191,05	46	140,27	16	3,61	6	6,50
Vitulano	177	29	57,69	14	30,30	1	0,01	2	4,14
TOTALE	23.756	13.957	43.036,52	10.773	28.403,34	3.820	1.380,73	7.964	20.304,84
ZONE ALTIMETRICHE									
Montagna	10.860	6.613	24.489,97	4.979	15.374,40	2.162	398,51	4.436	13.447,62
Collina	12.896	7.344	18.546,55	5.794	13.028,94	1.658	982,22	3.528	6.857,22
Pianura	-	-	-	-	-	-	-	-	-
TOTALE	23.756	13.957	43.036,52	10.773	28.403,34	3.820	1.380,73	7.964	20.304,84

Tavola 4.13 - Aziende con coltivazioni legnose agrarie e relativa superficie per le principali coltivazioni praticate, comune e zona altimetrica (superficie in ettari)

COMUNI ZONE ALTIMETRICHE	Totale aziende	VITE		OLIVO		AGRUMI		FRUTTIFERI	
		Aziende	Superficie	Aziende	Superficie	Aziende	Superficie	Aziende	Superficie
Airola	316	188	26,90	124	47,95	3	0,09	195	41,31
Amorosi	243	215	111,80	60	17,36	-	-	27	16,50
Apice	574	502	83,27	543	181,82	-	-	9	3,84
Apolloso	290	209	48,49	274	91,78	1	0,02	26	3,03
Arpaia	79	11	2,40	65	37,18	1	0,10	24	8,57
Arpaise	94	38	12,93	68	13,13	-	-	35	6,70
Baselice	310	261	53,02	278	51,08	-	-	5	1,23
Benevento	1.440	1.085	534,36	1.108	510,73	2	0,37	155	32,26
Bonea	246	146	45,83	222	73,25	-	-	24	19,75
Bucciano	301	41	7,12	288	121,18	1	0,02	12	1,50
Buonalbergo	203	148	32,81	182	73,21	-	-	9	3,97
Calvi	291	250	62,86	216	55,35	-	-	6	1,07
Campolattaro	167	141	22,77	160	80,63	-	-	6	3,81
Campoli del Monte Taburno	250	220	249,48	246	152,71	3	2,18	146	74,53
Casalduni	433	187	180,72	414	364,05	-	-	1	0,50
Castelfranco in Miscano	3	-	-	2	1,00	-	-	1	15,00
Castelpagano	166	163	16,24	10	2,35	-	-	1	1,00
Castelpoto	195	162	75,10	178	85,31	-	-	2	0,37
Castelvenere	651	552	686,06	477	174,37	5	0,11	57	13,96
Castelvetro in Val Fortore	286	181	33,87	244	73,49	1	0,09	-	-
Cautano	209	163	148,36	200	114,48	7	2,12	26	8,95
Ceppaloni	459	257	51,94	405	90,47	1	0,01	133	39,78
Cerreto Sannita	551	316	175,24	543	493,34	1	0,01	28	8,20
Circello	441	373	56,90	373	151,88	1	0,90	4	3,00
Colle Sannita	47	36	8,76	13	4,30	-	-	1	0,80
Cusano Mutri	662	363	57,03	405	97,62	3	0,32	399	210,13
Dugenta	209	167	133,20	124	67,33	-	-	59	55,36
Durazzano	276	185	77,07	242	118,52	1	0,07	220	105,32
Faicchio	714	494	178,52	620	503,87	1	0,15	63	31,24
Foglianise	527	388	315,27	494	223,19	2	0,85	24	2,25
Foiano di Val Fortore	87	27	3,77	73	19,96	-	-	1	0,60
Forchia	170	-	-	167	92,88	1	0,30	9	6,94
Fragneto L'Abate	197	158	17,92	184	70,56	-	-	-	-
Fragneto Monforte	211	155	39,43	202	127,87	-	-	4	3,50
Frasso Telesino	579	302	142,26	569	380,26	7	1,12	91	25,87
Ginestra degli Schiavoni	58	30	8,23	44	25,69	-	-	-	-
Guardia Sanframondi	1.194	1.006	1.253,53	957	351,10	1	0,19	11	7,43
Limatola	178	10	1,87	69	25,18	26	2,53	126	84,13
Melizzano	615	336	163,39	556	419,26	5	0,18	125	73,67
Moiano	779	258	52,48	708	281,99	8	1,64	209	49,81
Molinara	237	113	24,42	226	77,31	-	-	1	0,07
Montefalcone di Val Fortore	91	63	24,03	52	28,17	-	-	-	-
Montesarchio	628	410	142,16	476	229,48	1	0,07	102	45,20
Morcone	590	451	67,50	540	198,57	2	0,45	50	7,77
Paduli	562	282	74,73	535	260,34	1	0,06	2	1,43
Pago Veiano	404	328	41,45	367	156,93	-	-	1	0,06
Pannarano	244	136	41,70	229	91,26	-	-	39	16,35
Paolisi	107	74	8,97	22	6,12	-	-	70	19,61
Paupisi	341	276	285,89	308	186,05	-	-	29	4,32
Pesco Sannita	336	300	48,02	309	123,77	-	-	7	2,10
Pietraroja	42	5	2,91	25	12,83	-	-	19	16,08
Pietrelcina	375	221	28,42	362	209,67	-	-	2	1,48
Ponte	345	246	437,03	298	220,77	-	-	17	6,29
Pontelandolfo	315	140	41,94	308	310,44	-	-	2	0,64
Puglianello	138	130	54,67	51	17,09	1	0,05	6	0,77
Reino	291	247	36,73	269	94,43	-	-	1	0,82
San Bartolomeo in Galdo	705	529	104,51	435	110,59	1	0,19	49	12,81
San Giorgio del Sannio	388	313	68,10	372	129,74	-	-	18	6,16
San Giorgio La Molara	352	76	19,10	332	195,65	-	-	15	6,26
San Leucio del Sannio	385	236	35,93	325	94,36	-	-	117	28,00
San Lorenzo	401	239	188,68	349	265,60	3	0,42	71	55,35
San Lorenzo Maggiore	714	560	563,21	589	321,67	2	1,48	3	0,33
San Lupo	148	92	87,07	145	217,38	-	-	2	0,37
San Marco dei Cavoti	477	322	37,41	410	145,55	-	-	3	0,22
San Martino Sannita	162	114	16,17	159	52,56	-	-	11	1,96
San Nazario	84	59	7,19	82	20,21	-	-	7	0,80
San Nicola Manfredi	457	305	68,62	432	151,52	-	-	70	15,74

Tavola 4.13 - Aziende con coltivazioni legnose agrarie e relativa superficie per le principali coltivazioni praticate, comune e zona altimetrica (superficie in ettari)

COMUNI ZONE ALTIMETRICHE	Totale aziende	VITE		OLIVO		AGRUMI		FRUTTIFERI	
		Aziende	Superficie	Aziende	Superficie	Aziende	Superficie	Aziende	Superficie
San Salvatore Telesino	548	374	237,78	378	245,60	1	0,29	91	74,71
Santa Croce del Sannio	103	40	6,30	93	48,81	-	-	1	0,08
Sant'Agata de' Goti	1.313	702	302,12	1.130	699,96	14	3,47	540	437,69
Sant'Angelo a Cupolo	361	257	61,73	318	99,71	-	-	23	9,82
Sant'Arcangelo Trimonte	120	44	4,65	120	47,49	-	-	-	-
Sassinoro	98	53	7,43	95	42,62	-	-	-	-
Solopaca	664	530	732,37	491	290,80	2	0,36	88	31,95
Telese Terme	194	163	213,16	84	38,70	-	-	38	22,74
Tocco Caudio	198	146	68,18	193	129,45	1	0,02	64	39,74
Torrecuso	685	614	1.184,61	633	324,61	1	0,20	13	2,80
Vitulano	381	254	268,64	348	174,98	1	0,07	34	10,94
TOTALE	28.685	19.168	10.814,73	23.997	11.938,47	113	20,50	3.880	1.847,34
ZONE ALTIMETRICHE									
Montagna	11.796	6.948	2.773,23	9.667	4.670,55	57	11,41	2.325	1.152,75
Collina	16.889	12.220	8.041,50	14.330	7.267,92	56	9,09	1.555	694,59
Pianura	-	-	-	-	-	-	-	-	-
TOTALE	28.685	19.168	10.814,73	23.997	11.938,47	113	20,50	3.880	1.847,34

Tavola 4.14 - Aziende con allevamenti e aziende con bovini, bufalini, suini e relativo numero di capi per comune e zona altimetrica

COMUNI ZONE ALTIMETRICHE	Totale aziende	BOVINI			BUFALINI			SUINI	
		Aziende	CAPI		Aziende	CAPI		Aziende	Capi
			Totale	Di cui vacche		Totale	Di cui bufale		
Airola	241	23	507	140	-	-	-	54	198
Amorosi	228	55	780	299	-	-	-	119	223
Apice	425	160	1.869	777	2	2	1	302	830
Apollosa	59	5	34	6	-	-	-	4	11.362
Arpaia	8	1	230	96	-	-	-	-	-
Arpaise	28	1	13	-	-	-	-	3	88
Baselice	233	103	1.462	656	-	-	-	173	455
Benevento	1.088	117	1.465	454	3	69	40	647	1.050
Bonea	93	15	135	34	-	-	-	49	55
Bucciano	104	13	490	61	1	1	1	10	28
Buonalbergo	134	53	931	431	-	-	-	76	219
Calvi	220	57	448	117	-	-	-	128	920
Campolattaro	130	17	192	73	-	-	-	67	157
Campoli del Monte Taburno	197	22	145	93	-	-	-	161	420
Casalduni	249	34	353	12	-	-	-	175	335
Castelfranco in Miscano	106	78	2.098	1.080	-	-	-	63	160
Castelpagano	239	197	2.829	1.383	-	-	-	223	1.007
Castelpoto	117	26	257	117	-	-	-	69	620
Castelvenere	145	1	3	-	-	-	-	71	99
Castelvetro in Val Fortore	214	121	1.515	685	-	-	-	173	513
Cautano	97	23	219	49	-	-	-	56	173
Ceppaloni	262	1	2	-	-	-	-	51	110
Cerreto Sannita	320	132	1.361	653	-	-	-	229	541
Circello	420	183	2.055	872	-	-	-	279	1.229
Colle Sannita	251	117	1.360	530	1	1	1	200	1.446
Cusano Mutri	512	102	956	341	-	-	-	271	436
Dugenta	229	64	912	350	-	-	-	130	631
Durazzano	187	57	443	138	-	-	-	139	232
Faicchio	548	190	3.170	1.610	2	72	72	320	560
Foglianise	158	8	81	35	-	-	-	48	86
Foiano di Val Fortore	192	64	1.127	449	-	-	-	148	332
Forchia	45	4	115	50	-	-	-	-	-
Fragneto L'Abate	142	38	364	148	-	-	-	89	219
Fragneto Monforte	159	44	482	181	-	-	-	114	202
Frasso Telesino	49	7	92	45	-	-	-	9	12
Ginestra degli Schiavoni	28	11	253	72	-	-	-	21	71
Limatola	311	73	833	354	-	-	-	220	385
Melizzano	126	26	331	147	-	-	-	29	42
Moiano	250	43	602	192	-	-	-	50	110
Molinara	83	23	264	131	-	-	-	25	60
Montefalcone di Val Fortore	124	30	494	262	-	-	-	83	202
Montesarchio	229	34	178	101	-	-	-	59	107
Morcone	617	312	4.285	1.367	2	50	37	506	1.754
Paduli	459	44	574	211	-	-	-	442	4.012
Pago Veiano	339	68	903	247	-	-	-	202	520
Pannarano	55	-	-	-	-	-	-	28	69
Paolisi	62	5	57	9	-	-	-	33	60
Paupisi	194	1	7	-	-	-	-	147	173
Pesco Sannita	276	29	384	118	-	-	-	174	551
Pietraroja	96	36	494	257	-	-	-	77	195
Pietrelcina	257	57	603	303	-	-	-	164	471
Ponte	198	18	121	3	-	-	-	108	154
Pontelandolfo	235	28	316	134	1	1	1	144	320
Puglianello	150	47	1.216	648	1	1	-	94	316
Reino	238	41	424	187	-	-	-	198	423
San Bartolomeo in Galdo	263	118	1.666	623	-	-	-	172	616
San Giorgio del Sannio	264	50	544	246	-	-	-	147	3.206
San Giorgio La Molar	382	242	4.643	1.971	2	4	4	308	2.322
San Leucio del Sannio	137	3	37	1	-	-	-	44	308
San Lorenzoello	146	15	87	48	-	-	-	50	119
San Lorenzo Maggiore	35	1	62	-	-	-	-	8	20
San Lupo	43	2	32	-	-	-	-	23	31
San Marco dei Cavoti	499	166	2.003	946	-	-	-	356	725
San Martino Sannita	42	-	-	-	-	-	-	19	22
San Nazzaro	24	2	7	4	-	-	-	13	17
San Nicola Manfredi	278	5	85	2	-	-	-	114	205

Tavola 4.14 - Aziende con allevamenti e aziende con bovini, bufalini, suini e relativo numero di capi per comune e zona altimetrica

COMUNI ZONE ALTIMETRICHE	Totale aziende	BOVINI			BUFALINI			SUINI	
		Aziende	CAPI		Aziende	CAPI		Aziende	Capi
			Totale	Di cui vacche		Totale	Di cui bufale		
San Salvatore Telesino	244	45	1.149	615	-	-	-	109	8.471
Santa Croce del Sannio	116	54	572	255	1	11	11	87	164
Sant'Agata de' Goti	653	141	1.627	700	-	-	-	203	932
Sant'Angelo a Cupolo	109	2	5	-	-	-	-	30	46
Sant'Arcangelo Trimonte	86	17	249	101	-	-	-	61	280
Sassinoro	80	9	45	8	-	-	-	51	72
Solopaca	103	2	35	-	-	-	-	34	47
Telese Terme	60	3	26	6	-	-	-	15	27
Tocco Caudio	162	71	461	283	-	-	-	147	321
Torrecuso	401	6	39	4	1	1	1	275	388
Vitulano	156	15	114	35	-	-	-	70	1.010
TOTALE	16.439	4.028	54.322	22.556	17	213	169	9.790	54.292
ZONE ALTIMETRICHE									
Montagna	7.269	2.552	34.787	14.474	7	67	54	4.386	15.654
Collina	9.170	1.476	19.535	8.082	10	146	115	5.404	38.638
Pianura	-	-	-	-	-	-	-	-	-
TOTALE	16.439	4.028	54.322	22.556	17	213	169	9.790	54.292

Tavola 4.15 - Aziende con ovini, caprini, equini, allevamenti avicoli e relativo numero di capi per comune e zona altimetrica

COMUNI	OVINI		CAPRINI		EQUINI		ALLEVAMENTI AVICOLI	
	Aziende	Capi	Aziende	Capi	Aziende	Capi	Aziende	Capi
Airola	3	155	2	7	2	6	235	4.414
Amorosi	20	517	24	66	19	49	217	3.861
Apice	87	379	17	40	5	7	405	18.803
Apolloso	4	376	3	268	1	2	51	818
Arpaia	-	-	1	60	-	-	7	208
Arpaiese	2	35	-	-	-	-	25	769
Baselice	80	1.319	18	97	8	11	226	6.724
Benevento	83	809	22	85	6	21	1.022	22.428
Bonea	5	679	2	127	5	5	85	1.925
Bucciano	2	201	1	43	2	2	96	2.677
Buonalbergo	40	1.155	2	50	2	3	102	3.596
Calvi	7	66	2	8	1	1	214	11.018
Campolattaro	31	444	-	-	-	-	129	3.416
Campoli del Monte Taburno	2	5	3	5	-	-	195	7.213
Casalduni	75	1.262	6	16	6	10	234	6.103
Castelfranco in Miscano	54	2.917	7	54	7	12	99	2.853
Castelpagano	144	2.540	3	10	3	4	226	5.502
Castelpoto	9	345	5	19	-	-	110	2.014
Castelvenere	6	174	1	6	1	1	138	3.061
Castelvetere in Val Fortore	35	417	8	19	4	4	214	5.687
Cautano	12	207	16	59	8	9	84	2.505
Ceppaloni	5	21	2	6	3	4	253	5.897
Cerreto Sannita	39	1.185	7	36	7	13	274	4.796
Circello	222	2.185	23	125	17	30	404	12.144
Colle Sannita	129	1.837	20	55	9	12	243	24.154
Cusano Mutri	127	2.727	31	398	10	57	486	9.481
Dugenta	4	86	1	2	5	9	228	4.753
Durazzano	16	1.541	7	126	16	26	174	5.635
Faicchio	65	1.826	13	692	13	28	533	14.070
Foglianise	3	19	3	37	3	10	155	1.750
Foiano di Val Fortore	51	668	25	57	27	33	185	5.705
Forchia	2	350	-	-	-	-	41	463
Fragneto L'Abate	37	702	-	-	5	12	131	2.480
Fragneto Monforte	55	1.410	1	3	2	2	150	3.510
Frasso Telesino	7	1.715	2	105	2	8	35	596
Ginestra degli Schiavoni	15	420	1	12	-	-	26	805
Guardia Sanframondi	-	-	-	-	-	-	2	6
Limatola	10	1.382	2	104	-	-	306	6.795
Melizzano	8	130	-	-	2	31	100	1.654
Moiano	4	854	6	237	5	5	215	3.062
Molinara	4	37	1	2	-	-	78	1.631
Montefalcone di Val Fortore	24	844	9	151	1	1	99	4.828
Montesarchio	4	456	3	19	3	5	215	4.349
Morccone	251	7.033	22	68	17	35	608	151.283
Paduli	25	232	7	49	1	1	405	10.367
Pago Veiano	91	1.887	8	19	6	8	333	467.948
Pannarano	2	11	-	-	-	-	49	1.383
Paolisi	2	210	1	10	-	-	56	1.674
Paupisi	1	51	1	2	-	-	191	5.374
Pesco Sannita	45	418	7	23	2	4	275	8.125
Pietraroja	54	3.700	16	193	19	32	93	3.094
Pietrelcina	30	586	7	61	6	7	252	7.933
Ponte	29	147	3	5	-	-	194	4.278
Pontelandolfo	66	1.773	10	64	6	10	224	4.686
Puglianello	8	1.429	5	67	1	10	145	5.415
Reino	60	876	9	34	1	1	234	9.150
San Bartolomeo in Galdo	60	969	1	4	4	9	229	12.804
San Giorgio del Sannio	20	160	8	21	4	7	258	8.359
San Giorgio La Mola	202	6.022	29	101	9	17	364	14.896
San Leucio del Sannio	8	314	3	17	2	2	124	2.697
San Lorenzo	7	143	1	1	2	4	127	2.439
San Lorenzo Maggiore	7	415	1	3	-	-	26	339
San Lupo	2	25	-	-	-	-	41	993
San Marco dei Cavoti	159	3.016	49	141	13	19	493	22.176
San Martino Sannita	1	3	-	-	-	-	40	922
San Nazario	2	41	-	-	-	-	24	595
San Nicola Manfredi	3	52	2	28	2	16	271	6.578

Tavola 4.15 - Aziende con ovini, caprini, equini, allevamenti avicoli e relativo numero di capi per comune e zona altimetrica

COMUNI	OVINI		CAPRINI		EQUINI		ALLEVAMENTI AVICOLI	
	Aziende	Capi	Aziende	Capi	Aziende	Capi	Aziende	Capi
San Salvatore Telesino	14	95	2	10	4	4	228	4.909
Santa Croce del Sannio	41	1.372	4	1.306	7	14	112	3.211
Sant'Agata de' Goti	15	1.861	13	741	8	13	566	10.793
Sant'Angelo a Cupolo	2	18	1	4	2	6	103	2.701
Sant'Arcangelo Trimonte	10	248	1	5	1	1	86	5.095
Sassinoro	16	138	2	3	-	-	78	1.660
Solopaca	4	893	2	50	2	10	95	1.407
Telese Terme	-	-	-	-	1	1	57	995
Tocco Caudio	13	502	12	305	1	4	160	4.982
Torrecuso	9	139	2	21	2	3	397	8.503
Vitulano	12	161	7	20	3	19	148	2.280
TOTALE	2.803	69.337	536	6.582	336	690	15.533	1.034.203
ZONE ALTIMETRICHE								
Montagna	1.810	49.142	351	4.741	219	415	6.798	341.787
Collina	993	20.195	185	1.841	117	275	8.735	692.416
Pianura	-	-	-	-	-	-	-	-
TOTALE	2.803	69.337	536	6.582	336	690	15.533	1.034.203

Tavola 4.16 - Persone per categoria di manodopera agricola, comune e zona altimetrica

COMUNI ZONE ALTIMETRICHE	FAMILIARI E PARENTI DEL CONDUTTORE					ALTRA MANODOPERA AZIENDALE				Totale generale
	Conduttore	Coniuge	Altri familiari del conduttore	Parenti del conduttore	Totale	DIRIGENTI E IMPIEGATI		OPERAI ED ASSIMILATI		
						A tempo indeter- minato	A tempo deter- minato	A tempo indeter- minato	A tempo deter- minato	
Airola	427	331	490	8	829	-	-	7	5	1.268
Amorosi	358	271	494	99	864	-	-	2	195	1.419
Apice	600	464	709	76	1.249	-	1	3	63	1.916
Apolloso	306	236	306	11	553	3	3	23	18	906
Arpaia	112	69	128	7	204	-	2	-	14	332
Arpaiese	165	28	37	9	74	-	10	1	14	264
Baselice	365	272	195	20	487	-	29	-	35	916
Benevento	1.808	1.308	1.527	64	2.899	9	78	99	481	5.374
Bonea	259	163	67	5	235	2	10	-	56	562
Bucciano	371	250	194	13	457	-	-	-	67	895
Buonalbergo	224	178	280	20	478	1	-	1	10	714
Calvi	339	255	294	7	556	-	8	4	127	1.034
Campolattaro	169	143	75	30	248	1	-	-	-	418
Campoli del Monte Taburno	250	208	305	29	542	-	-	-	8	800
Casalduni	459	314	216	1	531	-	4	10	-	1.004
Castelfranco in Miscano	204	102	299	2	403	1	-	-	4	612
Castelpagano	241	212	342	32	586	1	136	-	2	966
Castelpoto	210	173	216	37	426	-	6	1	16	659
Castelvenere	656	480	686	80	1.246	1	43	4	1.135	3.085
Castelvetro in Val Fortore	359	264	374	3	641	-	1	-	2	1.003
Cautano	215	165	158	2	325	-	7	8	19	574
Ceppaloni	516	367	477	11	855	1	9	-	96	1.477
Cerreto Sannita	575	445	737	34	1.216	4	51	4	233	2.083
Circello	491	406	676	16	1.098	3	8	2	10	1.612
Colle Sannita	290	247	415	12	674	1	-	-	17	982
Cusano Mutri	785	607	900	56	1.563	3	1	6	7	2.365
Dugenta	294	259	455	21	735	-	7	-	47	1.083
Durazzano	284	197	380	8	585	-	6	3	399	1.277
Faicchio	784	602	999	97	1.698	-	22	1	234	2.739
Foglianise	527	390	557	62	1.009	1	2	3	445	1.987
Foiano di Val Fortore	223	190	231	1	422	-	-	-	2	647
Forchia	174	124	173	6	303	-	1	-	3	481
Fragneto L'Abate	215	138	140	13	291	-	5	-	1	512
Fragneto Monforte	226	188	312	23	523	1	-	2	16	768
Frasso Telesino	595	78	43	5	126	-	144	-	6	871
Ginestra degli Schiavoni	90	69	107	-	176	-	-	-	37	303
Guardia Sanframondi	1.193	980	1.308	312	2.600	2	4	4	745	4.548
Limatola	423	340	427	10	777	-	20	6	95	1.321
Melizzano	637	215	96	18	329	1	8	7	7	989
Moiano	861	612	739	75	1.426	1	27	12	190	2.517
Molinara	250	146	204	9	359	-	5	7	36	657
Montefalcone di Val Fortore	261	198	277	2	477	1	-	-	-	739
Montesarchio	750	546	871	65	1.482	5	2	8	136	2.383
Morcone	689	575	1.030	103	1.708	-	-	2	30	2.429
Paduli	642	216	111	-	327	1	1	11	87	1.069
Pago Veiano	445	315	321	17	653	1	9	5	8	1.121
Pannarano	249	105	162	1	268	6	16	9	98	646
Paolisi	149	120	160	1	281	-	-	-	31	461
Paupisi	340	211	65	1	277	-	4	-	632	1.253
Pesco Sannita	350	286	256	16	558	-	-	8	8	924
Pietraroja	112	84	184	1	269	-	-	1	15	397
Pietrelcina	409	230	175	45	450	-	2	-	6	867
Ponte	379	173	264	13	450	1	-	2	278	1.110
Pontelandolfo	338	237	403	8	648	6	1	1	3	997
Puglianello	204	156	225	30	411	3	-	3	25	646
Reino	299	234	266	68	568	-	-	-	57	924
San Bartolomeo in Galdo	1.159	584	341	30	955	-	71	1	25	2.211
San Giorgio del Sannio	400	312	511	116	939	-	4	-	230	1.573
San Giorgio La Molara	522	385	677	20	1.082	-	2	10	36	1.652
San Leucio del Sannio	444	201	178	4	383	-	10	1	42	880
San Lorenzo	425	305	415	66	786	1	8	1	222	1.443
San Lorenzo Maggiore	746	511	841	47	1.399	-	1	-	264	2.410
San Lupo	148	84	100	17	201	-	5	5	12	371
San Marco dei Cavoti	599	478	736	37	1.251	-	3	-	6	1.859
San Martino Sannita	162	95	143	7	245	-	2	1	2	412
San Nazzaro	87	66	123	4	193	-	-	-	3	283
San Nicola Manfredi	490	195	145	27	367	-	3	-	342	1.202

Tavola 4.16 - Persone per categoria di manodopera agricola, comune e zona altimetrica

COMUNI ZONE ALTIMETRICHE	FAMILIARI E PARENTI DEL CONDUTTORE					ALTRA MANODOPERA AZIENDALE				Totale generale
	Conduttore	Coniuge	Altri familiari del conduttore	Parenti del conduttore	Totale	DIRIGENTI E IMPIEGATI		OPERAI ED ASSIMILATI		
						A tempo indeter- minato	A tempo deter- minato	A tempo indeter- minato	A tempo deter- minato	
San Salvatore Telesino	595	414	604	60	1.078	2	8	4	240	1.927
Santa Croce del Sannio	161	122	159	24	305	2	1	-	12	481
Sant'Agata de' Goti	1.520	1.074	1.521	39	2.634	7	22	16	202	4.401
Sant'Angelo a Cupolo	390	260	307	22	589	4	6	5	67	1.061
Sant'Arcangelo Trimonte	124	95	67	6	168	-	-	-	4	296
Sassinoro	105	71	102	-	173	-	-	-	1	279
Solopaca	698	336	357	18	711	-	122	-	728	2.259
Telese Terme	214	82	94	3	179	-	18	-	212	623
Tocco Caudio	210	170	241	7	418	-	-	74	2	704
TorreCUSO	692	504	567	73	1.144	2	1	1	123	1.963
Vitulano	402	297	364	22	683	-	-	1	201	1.287
TOTALE	33.439	22.813	30.131	2.364	55.308	79	980	390	9.287	99.483
ZONE ALTIMETRICHE										
Montagna	14.757	10.094	14.034	684	24.812	37	667	171	2.667	43.111
Collina	18.682	12.719	16.097	1.680	30.496	42	313	219	6.620	56.372
Pianura	-	-	-	-	-	-	-	-	-	-
TOTALE	33.439	22.813	30.131	2.364	55.308	79	980	390	9.287	99.483

Tavola 4.17 - Giornate di lavoro aziendale per categoria di manodopera agricola, comune e zona altimetrica

COMUNI ZONE ALTIMETRICHE	FAMILIARI E PARENTI DEL CONDUTTORE					ALTRA MANODOPERA AZIENDALE				Totale generale
	Conduttore	Coniuge	Altri familiari del conduttore	Parenti del conduttore	Totale	DIRIGENTI E IMPIEGATI		OPERAI ED ASSIMILATI		
						A tempo indeter- minato	A tempo deter- minato	A tempo indeter- minato	A tempo deter- minato	
Airola	12.348	5.782	1.895	95	7.772	-	-	993	632	21.745
Amorosi	24.633	14.807	13.914	5.985	34.706	-	-	204	1.350	60.893
Apice	67.558	35.791	18.995	3.744	58.530	-	5	220	3.116	129.429
Apollosa	17.253	6.672	230	305	7.207	936	203	5.025	549	31.173
Arpaia	3.854	1.535	1.137	410	3.082	-	101	-	287	7.324
Arpaise	6.756	969	1.346	294	2.609	-	189	51	216	9.821
Baselice	45.296	20.642	6.784	895	28.321	-	800	-	430	74.847
Benevento	169.474	79.075	29.589	5.465	114.129	1.714	7.535	9.616	30.420	332.888
Bonea	21.898	8.001	2.536	125	10.662	624	100	-	2.541	35.825
Bucciano	12.342	6.438	3.194	345	9.977	-	-	-	1.000	23.319
Buonalbergo	28.004	12.257	7.126	930	20.313	10	-	20	418	48.765
Calvi	47.844	21.525	13.987	410	35.922	-	510	408	9.137	93.821
Campolattaro	12.815	7.192	3.333	1.854	12.379	10	-	-	-	25.204
Campoli del Monte Taburno	33.290	21.255	7.205	2.055	30.515	-	-	-	374	64.179
Casalduni	17.558	9.227	4.732	30	13.989	-	122	312	-	31.981
Castelfranco in Miscano	30.835	15.816	8.208	250	24.274	12	-	-	450	55.571
Castelpagano	43.336	22.840	9.496	2.035	34.371	10	8.202	-	62	85.981
Castelpoto	18.198	9.399	4.391	1.520	15.310	-	267	52	761	34.588
Castelvenere	32.798	11.699	4.005	2.496	18.200	10	239	408	10.321	61.976
Castelvetero in Val Fortore	41.288	22.410	6.220	565	29.195	-	10	-	260	70.753
Cautano	17.862	11.593	7.458	132	19.183	-	187	467	545	38.244
Ceppaloni	20.538	6.254	1.273	257	7.784	10	166	-	1.214	29.712
Cerreto Sannita	51.901	22.595	5.160	1.904	29.659	1.080	792	1.080	2.770	87.282
Circello	76.095	41.926	19.550	1.703	63.179	410	900	624	950	142.158
Colle Sannita	44.044	22.784	9.435	395	32.614	10	-	-	230	76.898
Cusano Mutri	56.460	31.435	9.694	2.867	43.996	153	312	427	510	101.858
Dugenta	24.216	15.712	6.307	1.420	23.439	-	612	-	6.992	55.259
Durazzano	16.463	9.993	6.318	335	16.646	-	374	402	5.809	39.694
Faicchio	79.257	37.048	16.090	4.705	57.843	-	402	300	2.798	140.600
Foglianise	14.158	5.373	2.845	1.066	9.284	10	6	846	4.721	29.025
Foiano di Val Fortore	22.104	8.603	1.306	51	9.960	-	-	-	161	32.225
Forchia	7.087	2.562	860	320	3.742	-	70	-	121	11.020
Fragneto L'Abate	19.144	8.954	3.521	748	13.223	-	712	-	250	33.329
Fragneto Monforte	32.594	15.040	3.257	1.615	19.912	10	-	160	671	53.347
Frasso Telesino	24.372	4.585	1.530	226	6.341	-	31.354	-	162	62.229
Ginestra degli Schiavoni	7.837	2.857	870	-	3.727	-	-	-	160	11.724
Guardia Sanframondi	52.330	27.523	8.302	8.154	43.979	15	124	386	14.891	111.725
Limatola	31.154	19.277	7.885	250	27.412	-	481	638	1.347	61.032
Melizzano	41.091	10.013	3.997	810	14.820	200	840	461	409	57.821
Moiano	30.099	11.090	3.436	2.183	16.709	275	492	624	3.818	52.017
Molinara	8.301	3.061	1.482	135	4.678	-	168	477	129	13.753
Montefalcone di Val Fortore	20.918	6.791	1.670	160	8.621	5	-	-	-	29.544
Montesarchio	56.175	26.915	11.280	2.225	40.420	890	102	1.780	3.602	102.969
Morcone	113.495	59.328	26.804	6.410	92.542	-	-	153	1.200	207.390
Paduli	70.800	25.809	10.395	-	36.204	240	102	1.683	5.526	114.555
Pago Veiano	41.922	21.761	9.165	1.982	32.908	50	111	985	342	76.318
Pannarano	8.068	1.813	2.010	80	3.903	74	187	140	1.936	14.308
Paolisi	7.977	3.441	2.945	10	6.396	-	-	-	618	14.991
Paupisi	40.241	21.800	6.760	100	28.660	-	25	-	4.165	73.091
Pesco Sannita	37.685	19.026	5.466	1.372	25.864	-	-	663	175	64.387
Pietraroja	22.575	11.040	5.660	150	16.850	-	-	53	880	40.358
Pietrelcina	35.519	15.898	5.550	2.348	23.796	-	204	-	342	59.861
Ponte	21.847	10.780	12.396	987	24.163	10	-	203	6.805	53.028
Pontelandolfo	19.424	12.358	4.584	650	17.592	130	102	101	267	37.616
Puglianello	23.743	14.416	4.372	2.488	21.276	750	-	204	1.933	47.906
Reino	35.563	18.676	8.070	2.672	29.418	-	-	-	3.010	67.991
San Bartolomeo in Galdo	90.056	46.667	4.819	1.761	53.247	-	11.120	50	160	154.633
San Giorgio del Sannio	44.785	22.900	14.705	8.528	46.133	-	214	-	12.743	103.875
San Giorgio La Molar	86.676	49.046	31.140	922	81.108	-	170	1.279	826	170.059
San Leucio del Sannio	18.979	6.385	2.128	215	8.728	-	257	151	1.591	29.706
San Lorenzoello	27.202	12.382	4.655	2.447	19.484	10	339	151	4.954	52.140
San Lorenzo Maggiore	39.224	17.466	7.314	2.697	27.477	-	20	-	6.928	73.649
San Lupo	19.055	7.550	2.020	1.177	10.747	-	115	581	762	31.260
San Marco dei Cavoti	58.116	27.786	11.599	4.275	43.660	-	142	-	608	102.526
San Martino Sannita	6.027	1.796	610	230	2.636	-	75	60	30	8.828
San Nazzaro	3.800	2.454	1.152	51	3.657	-	-	-	25	7.482
San Nicola Manfredi	25.527	6.208	3.080	738	10.026	-	400	-	8.119	44.072

Tavola 4.17 - Giornate di lavoro aziendale per categoria di manodopera agricola, comune e zona altimetrica

COMUNI ZONE ALTIMETRICHE	FAMILIARI E PARENTI DEL CONDUTTORE					ALTRA MANODOPERA AZIENDALE				Totale generale
	Conduttore	Coniuge	Altri familiari del conduttore	Parenti del conduttore	Totale	DIRIGENTI E IMPIEGATI		OPERAI ED ASSIMILATI		
						A tempo indeter- minato	A tempo deter- minato	A tempo indeter- minato	A tempo deter- minato	
San Salvatore Telesino	39.574	18.550	6.609	2.737	27.896	492	156	1.248	3.910	73.276
Santa Croce del Sannio	17.189	6.454	1.221	1.930	9.605	260	240	-	750	28.044
Sant'Agata de' Goti	131.755	69.758	20.312	1.362	91.432	685	1.269	965	9.473	235.579
Sant'Angelo a Cupolo	19.281	10.125	4.035	1.385	15.545	300	82	162	2.851	38.221
Sant'Arcangelo Trimonte	12.426	6.443	3.250	470	10.163	-	-	-	163	22.752
Sassinoro	9.610	4.590	1.980	-	6.570	-	-	-	10	16.190
Solopaca	31.712	11.012	6.306	324	17.642	-	1.251	-	11.618	62.223
Telese Terme	22.286	7.809	2.460	90	10.359	-	128	-	1.507	34.280
Tocco Caudio	23.625	17.468	8.334	370	26.172	-	-	6.701	20	56.518
Torrecuso	52.698	26.589	9.934	3.854	40.377	61	51	51	12.139	105.377
Vitulano	20.363	11.586	2.225	864	14.675	-	-	50	5.750	40.838
TOTALE	2.720.403	1.312.486	535.914	117.145	1.965.545	9.456	73.137	41.615	226.720	5.036.876
ZONE ALTIMETRICHE										
Montagna	1.272.132	630.243	244.874	35.814	910.931	4.488	58.343	16.265	58.478	2.320.637
Collina	1.448.271	682.243	291.040	81.331	1.054.614	4.968	14.794	25.350	168.242	2.716.239
Pianura	-	-	-	-	-	-	-	-	-	-
TOTALE	2.720.403	1.312.486	535.914	117.145	1.965.545	9.456	73.137	41.615	226.720	5.036.876

Tavola 4.18 - Aziende che utilizzano mezzi meccanici in complesso e relativo numero di mezzi di proprietà dell'azienda per comune e zona altimetrica

COMUNI ZONE ALTIMETRICHE	TOTALE			AZIENDE CON MEZZI DI PROPRIETÀ				
	Aziende con mezzi	Aziende con mezzi forniti da terzi	Aziende con mezzi in proprietà	Totale	TRATTRICI		MOTOCOLTIVATORI, MOTOZAPPE, MOTOFRESATRICI E MOTOFALCIATRICI	
					Aziende	Mezzi	Aziende	Mezzi
Airola	393	322	6	267	54	59	254	269
Amorosi	351	289	8	225	189	251	155	208
Apice	573	492	18	473	394	575	333	415
Apollosa	300	198	48	236	116	136	181	191
Arpaia	64	52	1	13	4	4	13	14
Arpaia	72	31	6	40	16	19	27	29
Baselice	340	248	12	282	153	209	268	416
Benevento	1.767	1.040	116	1.455	1.139	1.602	1.027	1.104
Bonea	260	210	-	157	52	58	155	180
Bucciano	369	356	-	37	28	30	25	29
Buonalbergo	225	215	26	184	131	205	165	259
Calvi	306	204	22	257	219	350	213	257
Campolattaro	161	110	8	140	81	128	126	153
Campoli del Monte Taburno	246	66	3	189	153	217	175	222
Casalduni	459	329	-	353	293	372	230	281
Castelfranco in Miscano	179	160	23	115	104	216	18	19
Castelpagano	241	212	80	240	223	436	232	421
Castelpoto	210	153	4	118	87	113	55	61
Castelvenere	627	173	69	437	313	357	176	181
Castelvetro in Val Fortore	350	324	23	217	140	202	209	334
Cautano	153	17	-	137	85	120	95	107
Ceppaloni	514	435	24	236	70	91	214	236
Cerreto Sannita	547	241	3	384	273	354	294	416
Circello	493	458	12	424	321	505	405	571
Colle Sannita	287	253	21	271	206	336	255	399
Cusano Mutri	577	246	23	523	190	223	456	610
Dugenta	294	230	1	239	204	265	174	216
Durazzano	282	174	17	138	118	139	125	214
Faicchio	764	497	14	622	440	571	491	632
Foglianise	515	262	32	300	220	273	161	180
Foiano di Val Fortore	219	210	28	175	115	170	157	265
Forchia	162	145	-	21	7	7	21	24
Fragneto L'Abate	210	191	-	171	109	171	166	223
Fragneto Monforte	208	171	6	192	172	237	127	178
Frasso Telesino	579	346	-	247	178	188	74	76
Ginestra degli Schiavoni	86	79	1	52	29	38	46	46
Guardia Sanframondi	1.175	312	63	1.074	490	519	882	900
Limatola	333	200	6	259	219	248	246	551
Melizzano	596	374	8	233	211	246	44	48
Moiano	803	679	7	157	98	116	89	99
Molinara	242	202	14	167	112	140	131	163
Montefalcone di Val Fortore	212	207	10	71	58	77	42	43
Montesarchio	699	505	38	447	199	231	376	426
Morcane	668	576	18	641	515	748	602	908
Paduli	571	498	27	483	385	644	225	249
Pago Veiano	410	268	5	342	170	244	318	441
Pannarano	242	222	3	102	22	28	38	40
Paolisi	139	106	-	112	17	21	85	94
Paupisi	286	5	3	283	265	295	97	97
Pesco Sannita	341	296	14	314	187	304	294	371
Pietraroja	113	85	2	82	55	62	79	164
Pietrelcina	402	361	17	274	222	345	205	225
Ponte	355	99	2	354	292	392	245	271
Pontelandolfo	326	274	8	284	196	231	268	412
Puglianello	198	148	11	158	142	210	113	161
Reino	297	256	26	268	176	273	259	384
San Bartolomeo in Galdo	1.005	813	133	588	407	642	449	484
San Giorgio del Sannio	388	282	21	276	218	319	214	270
San Giorgio La Molara	485	378	13	401	347	573	324	400
San Leucio del Sannio	322	162	5	186	71	90	155	170
San Lorenzo	369	160	10	246	171	204	136	161
San Lorenzo Maggiore	725	132	96	570	444	492	253	266
San Lupo	133	14	-	132	58	69	106	116
San Marco dei Cavoti	597	543	8	503	335	500	479	681
San Martino Sannita	153	128	3	70	21	24	34	38
San Nazzaro	77	58	2	34	18	25	21	22
San Nicola Manfredi	484	413	7	197	106	151	158	169

Tavola 4.18 - Aziende che utilizzano mezzi meccanici in complesso e relativo numero di mezzi di proprietà dell'azienda per comune e zona altimetrica

COMUNI ZONE ALTIMETRICHE	TOTALE			AZIENDE CON MEZZI DI PROPRIETÀ				
	Aziende con mezzi	Aziende con mezzi forniti da terzi	Aziende con mezzi in proprietà	Totale	TRATTRICI		MOTOCOLTIVATORI, MOTOZAPPE, MOTOFRESATRICI E MOTOFALCIATRICI	
					Aziende	Mezzi	Aziende	Mezzi
San Salvatore Telesino	559	119	12	501	268	327	353	433
Santa Croce del Sannio	160	146	13	115	96	147	91	116
Sant'Agata de' Goti	1.346	533	40	918	780	914	711	890
Sant'Angelo a Cupolo	373	278	10	181	71	86	161	180
Sant'Arcangelo Trimonte	124	123	7	104	67	104	101	108
Sassinoro	105	70	2	62	21	23	59	72
Solopaca	639	351	24	328	275	344	94	96
Telese Terme	146	4	6	144	122	154	73	77
Tocco Caudio	205	113	1	146	102	143	101	109
Torrecuso	672	231	24	503	458	612	139	143
Vitulano	344	165	3	204	156	201	88	90
TOTALE	31.202	20.028	1.377	22.081	15.269	20.745	16.236	20.574
ZONE ALTIMETRICHE								
Montagna	13.585	9.747	579	8.744	5.875	8.204	6.940	9.285
Collina	17.617	10.281	798	13.337	9.394	12.541	9.296	11.289
Pianura	-	-	-	-	-	-	-	-
TOTALE	31.202	20.028	1.377	22.081	15.269	20.745	16.236	20.574

Tavola 4.18 - Aziende che utilizzano mezzi meccanici in complesso e relativo numero di mezzi di proprietà dell'azienda per comune e zona altimetrica

COMUNI ZONE ALTIMETRICHE	AZIENDE CON MEZZI DI PROPRIETÀ								
	MIETITREBBIATRICI		MACCHINE PER RACCOLTA COMPLETAMENTE AUTOMATIZZATA		APPARECCHI PER L'IRRORAZIONE DI PRODOTTI FITOIATRICI		MACCHINE PER LA FERTILIZZAZIONE		ALTRI MEZZI MECCA- NICI
	Aziende	Mezzi	Aziende	Mezzi	Aziende	Mezzi	Aziende	Mezzi	Aziende
Airola	2	3	2	3	4	5	3	3	-
Amorosi	2	3	-	-	161	161	54	65	28
Apice	6	6	2	2	114	116	125	126	7
Apollosa	5	8	-	-	2	2	1	1	-
Arpaia	-	-	-	-	-	-	-	-	-
Arpaise	-	-	-	-	-	-	-	-	-
Baselice	3	4	-	-	9	9	22	22	54
Benevento	37	42	5	6	647	659	663	669	62
Bonea	-	-	-	-	-	-	-	-	1
Bucciano	1	2	-	-	-	-	1	1	-
Buonalbergo	6	6	10	12	44	44	34	34	106
Calvi	6	6	8	8	110	113	94	99	2
Campolattaro	3	3	-	-	5	6	1	1	4
Campoli del Monte Taburno	-	-	-	-	97	98	8	8	-
Casalduni	3	3	-	-	-	-	-	-	-
Castelfranco in Miscano	12	18	-	-	61	62	59	60	31
Castelpagano	18	20	-	-	28	28	38	52	83
Castelpoto	1	1	-	-	1	1	-	-	-
Castelvenere	-	-	-	-	356	358	105	105	22
Castelvetero in Val Fortore	8	14	-	-	5	5	7	7	48
Cautano	1	1	1	1	43	44	10	10	-
Ceppaloni	1	2	1	1	58	60	26	26	26
Cerreto Sannita	3	5	1	2	276	277	3	3	-
Circello	16	18	-	-	109	109	90	90	208
Colle Sannita	14	14	-	-	1	1	5	6	110
Cusano Mutri	3	3	-	-	22	22	17	17	80
Dugenta	5	7	1	2	146	151	45	45	152
Durazzano	4	5	6	7	3	3	2	2	38
Faicchio	2	2	14	20	373	376	118	120	65
Foglianise	8	8	1	2	162	162	10	10	7
Foiano di Val Fortore	5	5	-	-	31	31	51	51	25
Forchia	-	-	-	-	-	-	-	-	-
Fragneto L'Abate	4	6	-	-	61	61	93	98	4
Fragneto Monforte	5	7	-	-	4	4	3	3	89
Frasso Telesino	1	1	1	1	114	114	2	4	-
Ginestra degli Schiavoni	-	-	-	-	17	17	20	20	12
Guardia Sanframondi	-	-	-	-	722	727	50	51	569
Limatola	2	2	21	22	32	34	81	82	1
Melizzano	-	-	-	-	1	1	-	-	3
Moiano	3	4	4	4	3	3	1	1	3
Molinara	2	2	-	-	9	10	10	10	8
Montefalcone di Val Fortore	2	2	-	-	4	4	46	46	31
Montesarchio	1	1	2	2	91	91	37	41	12
Morcone	19	20	2	2	372	372	12	12	197
Paduli	8	10	-	-	1	1	2	2	1
Pago Veiano	9	11	2	2	39	39	55	55	-
Pannarano	1	1	-	-	89	89	-	-	4
Paolisi	2	2	15	15	60	60	1	1	26
Paupisi	-	-	-	-	239	239	4	4	198
Pesco Sannita	8	14	-	-	58	66	100	103	-
Pietraroja	1	1	-	-	-	-	-	-	35
Pietrelcina	7	10	-	-	6	7	74	75	6
Ponte	53	53	-	-	244	251	56	56	-
Pontelandolfo	2	3	-	-	28	29	18	18	13
Puglianello	8	9	3	3	66	66	34	39	5
Reino	7	8	1	1	12	12	112	112	39
San Bartolomeo in Galdo	95	97	1	3	326	327	339	340	99
San Giorgio del Sannio	4	7	1	1	110	112	73	74	42
San Giorgio La Molara	88	93	-	-	162	162	202	210	132
San Leucio del Sannio	3	3	1	1	1	1	1	1	-
San Lorenzello	1	1	-	-	127	128	21	21	3
San Lorenzo Maggiore	-	-	-	-	435	440	13	13	12
San Lupo	1	1	1	1	105	106	3	3	4
San Marco dei Cavoti	29	33	110	122	2	2	92	92	59
San Martino Sannita	-	-	1	1	58	58	-	-	1
San Nazzaro	-	-	-	-	11	11	-	-	-
San Nicola Manfredi	2	2	3	4	10	13	11	13	-

Tavola 4.18 - Aziende che utilizzano mezzi meccanici in complesso e relativo numero di mezzi di proprietà dell'azienda per comune e zona altimetrica

COMUNI ZONE ALTIMETRICHE	AZIENDE CON MEZZI DI PROPRIETÀ								
	MIETITREBBIATRICI		MACCHINE PER RACCOLTA COMPLETAMENTE AUTOMATIZZATA		APPARECCHI PER L'IRRORAZIONE DI PRODOTTI FITOIATRICI		MACCHINE PER LA FERTILIZZAZIONE		ALTRI MEZZI MECCA- NICI
	Aziende	Mezzi	Aziende	Mezzi	Aziende	Mezzi	Aziende	Mezzi	Aziende
San Salvatore Telesino	-	-	1	1	216	216	15	16	10
Santa Croce del Sannio	5	6	-	-	31	31	32	32	5
Sant'Agata de' Goti	3	4	-	-	183	191	38	43	31
Sant'Angelo a Cupolo	1	2	-	-	2	2	4	4	-
Sant'Arcangelo Trimonte	-	-	-	-	-	-	-	-	-
Sassinoro	-	-	-	-	26	27	-	-	4
Solopaca	-	-	-	-	152	156	27	27	83
Telese Terme	-	-	-	-	100	101	27	27	1
Tocco Caudio	2	2	-	-	30	30	1	1	105
Torrecuso	-	-	1	1	439	443	169	169	2
Vitulano	1	1	-	-	113	115	35	35	9
TOTALE	555	628	223	253	7.779	7.872	3.506	3.587	3.017
ZONE ALTIMETRICHE									
Montagna	345	382	145	162	2.376	2.397	1.203	1.239	1.533
Collina	210	246	78	91	5.403	5.475	2.303	2.348	1.484
Pianura	-	-	-	-	-	-	-	-	-
TOTALE	555	628	223	253	7.779	7.872	3.506	3.587	3.017

Glossario

Abitazioni situate nell'azienda – Tutte le abitazioni comprese nel perimetro aziendale. Per abitazione si intende un insieme di vani o anche un vano solo, destinato funzionalmente ad uso abitazione, che dispone di un ingresso indipendente su strada, pianerottolo, cortile, terrazza, ballatoio e simili. Sono esclusi i locali che non hanno le caratteristiche proprie delle abitazioni (roulotte, carrozzoni, cantine, magazzini, ecc.) anche se risultano occupati di fatto da una o più famiglie. Una abitazione è considerata occupata quando in essa abitano una o più persone ivi aventi la loro dimora abituale anche se temporaneamente assenti alla data del censimento.

Agrumi – Arancio, mandarino, clementina e i suoi ibridi, limone, altri agrumi (arancio amaro o melangolo, bergamotto, cedro, chinotto, kunquat, limetta, pompelmo).

Alimentazione automatizzata del bestiame (impianti per l') – Apparecchiature rappresentate essenzialmente dagli alimentatori automatici (a coclea, a nastro o a catena fissa) fissi o mobili con strutture metalliche o di legno, utilizzati per la distribuzione automatica degli alimenti agli animali che consistono in uno o più trasportatori che prelevano il foraggio o i mangimi da una tramoggia oppure direttamente dai silos e li trasportano in una canaletta parallela alla mangiatoia.

Allevamenti – I dati sulla consistenza degli allevamenti fanno riferimento a tutti i capi di bestiame che alla data del censimento si trovavano presso l'azienda sia che si trattasse di bestiame in dotazione dell'azienda stessa, sia che si trattasse di bestiame affidato o da essa allevato. Sono inclusi i capi temporaneamente assenti per transumanza, pascolo, ecc. sono esclusi gli animali di passaggio (es.: femmine presenti per la monta).

Allevamenti avicoli

Polli da carne – compresi i giovani capi destinati alla produzione di carne.

Galline da uova – Galline che hanno già cominciato a deporre uova e giovani capi destinati alla produzione di uova.

Allevamenti (altri) – Allevamenti di anatre, lumache, lombrichi, rane, cervidi.

Ammendante organico – Prodotto di diverso tipo la cui funzione principale è quella di modificare e migliorare le caratteristiche fisiche del terreno (ammendante animale idrolizzato, vegetale composto, vegetale fermentato, vegetale semplice, torboso composto, leonardite, torba acida, ecc.).

Approvvigionamento dell'acqua irrigua – L'approvvigionamento dell'acqua irrigua è considerato: fonte di approvvigionamento, quando l'azienda si approvvigiona per derivazione diretta da corsi d'acqua superficiali, senza essere soggetta a vincoli per quanto riguarda le modalità di presa e di utilizzazione dell'acqua o mediante pozzi, fontanili, ecc. situati nel proprio fondo;

- *da consorzi di irrigazione e bonifica* quando l'azienda si approvvigiona di acqua attraverso consorzi di irrigazione e bonifica che servono per lo più un complesso organizzato di aziende;
- *da altre aziende agricole*;
- *in altra forma*, quando l'azienda si approvvigiona d'acqua attraverso imprese private non agricole, ecc..

Aratura – Fondamentale tecnica di lavorazione che consiste nel ribaltare una fetta di terreno dopo aver proceduto al suo distacco dal suolo con lo scopo della distruzione della vegetazione preesistente, dell'incorporamento di concimi, dell'aumento dell'areazione permeabilità e dei fenomeni ad essa collegati.

Area protetta – Ecosistema tutelato per conservare la biodiversità che lo caratterizza, con l'obiettivo di uno sviluppo sostenibile del territorio.

Aree boscate a turno breve – Superfici a bosco in cui il periodo tra l'impianto degli alberi ed il taglio del prodotto (escludendo le normali operazioni di sfoltitura) non supera i 15 anni.

Artigianato – Attività artigianali esercitate dal conduttore, dai membri della sua famiglia o da manodopera non familiare a condizione che essi siano addetti anche ai lavori agricoli.

Aspersione – Metodo che prevede l'aspersione dell'acqua con apparecchiature che simulano la pioggia naturale. Esso prevede una serie di tubi, una pompa che fornisce pressione all'acqua e uno o più irrigatori che distribuiscono l'acqua sul terreno. Gli impianti possono essere fissi, semifissi o mobili. La pressione idrica e la gittata degli irrigatori possono variare sensibilmente.

Associazioni di produttori – Associazioni costituite per iniziativa dei produttori stessi allo scopo di:

- promuovere la concentrazione dell'offerta e la regolarizzazione dei prezzi nella fase della produzione per uno o più prodotti agricoli;
- mettere a disposizione dei produttori associati mezzi tecnici adeguati per il condizionamento e la commercializzazione dei prodotti in questione.

Attività di agriturismo – Attività turistica svolta in locali rurali, nei quali viene dato alloggio a turisti da imprenditori agricoli.

Attività remunerativa extraaziendale – Qualsiasi attività esercitata al di fuori dell'azienda e che ha come corrispettivo una remunerazione. Sono comprese eventuali attività remunerative che possono essere esercitate sull'azienda stessa o in un'altra impresa agricola (gestione di un terreno da campeggio, affitto di alloggi a turisti), oppure in una impresa non agricola appartenente al conduttore.

Avvicendamento libero – La successione di colture diverse sullo stesso terreno viene decisa annualmente.

Azienda agricola, forestale e zootecnica – L'unità tecnico-economica costituita da terreni, anche in appezzamenti non contigui, ed eventualmente da impianti ed attrezzature varie, in cui si attua la produzione agraria, forestale e zootecnica ad opera di un conduttore, cioè persona fisica, società od ente che ne sopporta il rischio sia da solo (conduttore coltivatore e conduttore con salariati e/o compartecipanti), sia in associazione ad un mezzadro o colono parziario.

Azienda senza terreno agrario – Per *terreno agrario* si intende la superficie dell'azienda destinata alla pratica delle varie colture o che potrebbe essere ad esse destinata mediante l'impiego di mezzi normalmente disponibili presso un'azienda agricola. Non è terreno agrario la superficie costituita da aree occupate da fabbricati, cortili, strade poderali, ecc.

Le *aziende senza terreno agrario* sono quelle zootecniche nelle quali si attua esclusivamente l'allevamento di bestiame e le aziende che utilizzano terreni pascolativi appartenenti a Comuni, ad altri enti pubblici o a privati senza che i terreni stessi si configurino come elementi costitutivi delle aziende stesse.

Le aziende che praticano la coltivazione di funghi in grotte, sotterranei ed appositi edifici sono assimilate a quelle con terreno agrario.

Barbatelle – Giovani piante di vite, innestate e non, prima del loro impianto definitivo.

Boschi – Superfici coperte da alberi e/o arbusti forestali, il cui prodotto principale è il legno. Sono considerati boschi anche i terreni il cui suolo occupato dalle piante forestali viene parzialmente utilizzato per coltivazioni erbacee aventi carattere accessorio o marginale. Sono compresi i vivai forestali destinati al fabbisogno aziendale. Sono esclusi i castagneti da frutto e le pioppete.

Bosco misto – Quando non possiede le caratteristiche del bosco puro.

Bosco puro – Quando le piante di una singola specie legnosa rappresentano, a maturità, almeno i 9/10 della superficie.

Bovini

— *Maschi:*

- *da riproduzione*, costituiti dai torelli (bovini interi destinati alla riproduzione) e dai tori (bovini interi già adibiti alla riproduzione naturale od impiegati per la fecondazione artificiale) compresi i tori riformati, cioè al termine della loro carriera riproduttiva;
- *da macello*, costituiti dai vitelli, vitelloni, manzetti o manzi e buoi destinati alla produzione di carne;

— *Femmine:*

- *da allevamento*: bovine che non hanno mai partorito anche se gravide alla data del censimento o che sono allevate per la riproduzione;
- *da macello*: bovine che non hanno mai partorito e che vengono allevate per essere macellate;
- *vacche da latte* (comprese le vacche da latte e carne): vacche (bovine che hanno già partorito almeno una volta), che, per razza o attitudine, sono adibite esclusivamente o prevalentemente alla produzione di latte destinato al consumo umano o alla trasformazione in prodotti lattiero-caseari. Sono comprese le vacche da latte riformate o al termine della loro carriera economica;
- *altre vacche* (da carne e/o da lavoro): bovine che hanno già partorito almeno una volta, ma che sono allevate per la produzione di vitelli o vengono adibite per il lavoro o ad entrambe le funzioni economiche e il cui latte, di norma, non è

destinato né al consumo umano diretto né alla trasformazione in prodotti lattiero-caseari. Sono comprese le altre vacche riformate o al termine della loro carriera economica.

Burro – Prodotto avente un tenore di materie grasse del latte, uguale o superiore all'80%, ma inferiore al 90%, un tenore massimo di acqua del 16% ed un massimo del 2% di materie secche e non grasse del latte.

Capo azienda – Persona che di fatto gestisce l'azienda e cioè la persona fisica che assicura la gestione corrente e quotidiana dell'azienda. Si ha la gestione quotidiana dell'azienda anche quando l'attività è assicurata per un limitato numero di mesi, come ad esempio, nelle aziende specializzate per la viticoltura, olivicoltura, ecc.. Il capo azienda è in genere il conduttore stesso, ma può essere una diversa persona, qualora il conduttore stesso abbia affidato la gestione dell'azienda ad altra persona, per esempio ad un membro della famiglia. Per ciascuna azienda si considera capo azienda esclusivamente una persona. Se più persone partecipano alla gestione corrente e quotidiana dell'azienda, è considerato capo azienda la persona che reca il maggior contributo alla gestione dell'azienda. Qualora tale contributo alla gestione si è ripartito in maniera uguale tra due o più persone, di queste è considerata capo azienda la più avanzata in età. Il mezzadro è da considerarsi come capo azienda ed analogamente il soccidario per le aziende a soccida.

Caprini – Gruppo di mammiferi artiodattili ruminanti della specie Capra.

- *Capre che hanno già figliato*: femmine che hanno già figliato anche una volta, anche se alla data della rilevazione sono a riposo o stanno allattando. In questa categoria devono essere comprese anche le femmine riformate al termine della loro carriera economica.
- *Capre montate per la prima volta*: femmine di meno di un anno che non hanno ancora figliato.
- *Altri caprini*: capretti (maschi e femmine di età inferiore ad un anno), maschi di più di un anno compresi i riproduttori e femmine di età superiore ad un anno che non hanno mai partorito (non comprese nelle capre).

Caseifici – Comprendono:

- a) le imprese o stabilimenti - compresi gli enti cooperativi agricoli e le latterie turnarie che svolgono attività di trattamento igienico e/o di trasformazione del latte;
- b) le aziende agricole, i cui impianti tecnici di lavorazione e/o di trasformazione sono paragonabili a quelli degli stabilimenti di cui al punto a);
- c) gli stabilimenti che raccolgono latte o crema e li cedono interamente od in parte alle unità di cui al punto a) senza averli lavorati né trasformati (centri di raccolta, generalmente dotati di attrezzature - quali impianti e vasche di refrigerazione - adeguate per la raccolta e/o della crema).

Castagneto da frutto – Sono i castagneti allevati ad alto fusto e destinati principalmente alla produzione del frutto. Sono compresi soltanto i castagneti nei quali durante l'annata agraria di riferimento si è proceduto alle operazioni culturali e alla raccolta del frutto. La superficie degli altri castagneti va indicata tra i boschi (fustaie di latifoglie).

Cavalli – Sono compresi i cavalli da corsa e da sella appartenenti ad aziende agricole.

Categorie assimilate – Lavoratori che guidano e controllano, con apporto di adeguata competenza tecnico-pratica, gruppi di altri lavoratori operai esercitando a volte un certo potere di iniziativa per la condotta dei lavori.

Ceduo composto – Bosco costituito da fustaia e ceduo semplice frammisti. Sono assimilati ai cedui composti i cedui semplici con matricine dal turno almeno triplo di quello del ceduo e la cui area di insidenza a maturità sia superiore al 15% della superficie totale del bosco.

Ceduo semplice – Bosco le cui piante, nate esclusivamente e prevalentemente da gemma, sono destinate a rinnovarsi per via agamica (gemma).

Celle frigorifere – Locali in muratura o prefabbricati predisposti allo stoccaggio di prodotti delle coltivazioni e/ o degli allevamenti i quali vengono mantenuti a temperatura ed umidità costanti.

Centro aziendale – Insieme di fabbricati situati nell'azienda agricola e connessi all'attività dell'azienda stessa. Essi, di norma, comprendono le abitazioni del conduttore e dell'altra manodopera impiegata nell'azienda; i ricoveri per animali; locali per l'immagazzinamento dei prodotti (magazzini, sili da foraggio, fienili ecc.) e quelli per il deposito di macchine ed attrezzi di uso agricolo.

Ciclo aperto – Un allevamento:

- ove si praticano solo le fasi di riproduzione e svezzamento (si vendono suinetti);

- ove si pratica solo la fase di ingrasso di suinetti acquistati all'esterno, in Italia o all'estero.

Ciclo chiuso – Un allevamento caratterizzato dalla presenza di tutte le fasi produttive: dalla riproduzione e svezzamento fino all'ingrasso dei soggetti nati in azienda (non vengono considerati eventuali acquisti di capi da riproduzione).

Classi di ampiezza – L'intervallo tra un valore ed un altro all'interno di una classificazione.

Coloni impropri – Coloro che prestano lavoro manuale in una azienda agricola, sulla base di pattuizioni particolari aventi in comune la natura associativa parziaria, ma caratterizzata da una diversità di contenuto per quanto riguarda le prestazioni di lavoro, i conferimenti delle scorte e le suddivisioni delle spese e dei prodotti.

Coltivazione principale

- *Coltivazione unica*, cioè quella che è la sola ad essere praticata su una data superficie nel corso dell'annata agraria di riferimento. Una coltivazione si considera unica anche quando è consociata con coltivazioni erbacee aventi carattere accessorio o marginale o con colture legnose agrarie o boschive presenti in numero trascurabile di piante.
- *Coltivazioni erbacee consociate praticate su seminativi nudi*. Ciascuna coltivazione erbacea consociata va considerata come *coltivazione principale* per la parte di superficie effettivamente occupata.
- *Coltivazioni legnose agrarie consociate tra loro o con coltivazioni erbacee*. Ciascuna coltivazione va considerata come *coltivazione principale* per la parte di superficie effettivamente occupata.
- *Coltivazione successiva o intercalare più importante dal punto di vista economico*. E' considerata come *coltivazione principale* per l'intera superficie sulla quale essa è stata praticata.

Coltivazioni in serra – Si intendono le coltivazioni praticate per l'intero ciclo vegetativo o per la quasi totalità di esso, entro costruzioni di altezza sufficiente per potervi accedere ed eseguirvi le operazioni colturali e nei quali si realizza un ambiente artificiale che permette di coltivare le piante fuori stagione o piante che esigono speciali condizioni ambientali. Sono escluse in quante considerate in piena area, le coltivazioni sottoposte a copertura temporanea (campane, tunnel, ecc.) nonché quelle praticate in costruzioni la cui copertura è limitata al tetto, senza resistenza di pareti esterne.

Coltivazioni legnose agrarie – Vite, olivo, agrumi, fruttiferi, vivaia, canne, gelso (foglie), giunco, manna, salice da vimini, sommacco.

Coltivazione secondaria successiva o intercalare – La coltivazione successiva meno importante dal punto di vista economico (valore della produzione annuale). In tal caso a ciascuna coltivazione successiva od intercalare, viene attribuita l'intera superficie su cui è stata praticata.

Compostaggio – Processo che ha l'obiettivo di favorire la biodegradazione per evaporazione; si ottengono modificazioni della sostanza organica che viene umificata per attività biologica e si ha contemporaneamente distruzione dei batteri patogeni contenuti nelle deiezioni. Il compost è il prodotto derivato generalmente da residui solidi urbani trattati e trasformati in un composto scuro abbastanza simile al letame.

Concimazione – Apporto artificiale di sostanze naturali o sintetiche, minerali od organiche idonee a fornire alle colture l'elemento o gli elementi chimici della fertilità a queste necessarie per lo svolgimento del loro ciclo produttivo e vegetativo.

Concimazione (macchine per la)

- *Spandiconcime*: macchine semoventi, trainate, portate o semiportate da trattori, utilizzate per la distribuzione meccanica dei concimi chimici, distributori combinati di concimi ed antiparassitari. Sono esclusi gli spandiconcime azionati a mano e le seminatrici combinate con spandiconcime.
- *Spandiletame*: macchine trainate o portate da trattori, utilizzate per il trasporto e la distribuzione meccanica del letame. Sono esclusi gli spanditori semimeccanici ed i rimorchi a piano mobile senza apparecchi spanditori.

Condizione professionale – La condizione professionale è quella posseduta nella settimana precedente la data di riferimento del censimento e si distingue in:

- *Occupato*: chi possiede una occupazione (in proprio o alle dipendenze) da cui trae una retribuzione o un profitto. Si considera occupato anche chi collabora, senza avere un regolare contratto di lavoro con un familiare che svolge una attività lavorativa in conto proprio;
- *Disoccupato alla ricerca di nuova occupazione*: chi ha perduto una precedente occupazione alle dipendenze ed è alla ricerca attiva di una nuova occupazione, essendo in grado accettarla se gli viene offerta;

- *In cerca di prima occupazione*: chi non ha mai esercitato un'attività lavorativa o ha cessato una attività lavorativa in proprio ed è alla ricerca attiva di una occupazione essendo in grado di accettarla se gli viene offerta;
- *Casalinga/o*: chi si dedica prevalentemente alla cura della propria famiglia o della propria casa;
- *Studente*: chi si dedica prevalentemente allo studio;
- *Ritirato dal lavoro*: chi ha cessato una attività lavorativa per raggiunti limiti di età oppure per altra causa;
- *In altra condizione*: proprietari, benestanti, inabili al lavoro, chi sta assolvendo agli obblighi di leva ecc..

Conduttore – Responsabile giuridico ed economico dell'azienda. Può essere una persona fisica, una società o un Ente pubblico. Nel caso di colonia parziaria appoderata (mezzadria) come conduttore di azienda è stato considerato il mezzadro. Nel caso di soccida quale conduttore di azienda è stato considerato il soccidante.

Conigli – Comprendono le fattrici femmine che hanno partorito almeno una volta.

Consistenza del bestiame – I dati sulla consistenza degli allevamenti fanno riferimento a tutti i capi di bestiame che alla data della rilevazione si trovavano presso l'azienda sia che si tratti di bestiame in dotazione dell'azienda stessa sia che si tratti di bestiame affidato o da essa allevato. Sono inclusi i capi temporaneamente assenti per transumanza, pascolo, ecc.. Sono esclusi gli animali di passaggio (es.: femmine presenti per la monta).

Consociazioni – Coltivazioni che si trovano sullo stesso terreno durante uno stesso periodo e ciascuna delle quali fornisce un raccolto ben distinto nel corso dell'annata agraria.

Consorzio – Associazione tra gli agricoltori costituita secondo la legislazione vigente, avente scopo mutualistico e rivolta prevalentemente alla fornitura di beni e servizi direttamente agli appartenenti all'organismo sociale a condizioni più vantaggiose. A seconda delle finalità e del campo di attività prende denominazioni diverse come cantine sociali, centrali ortofrutticole, latterie e caseifici sociali, di bonifica e irrigazione, tra imprese, tra Enti pubblici, consorzi fitoiatrici ecc.. Sono compresi i consorzi per il noleggio di macchine agricole, gli organismi associativi che abbiano come scopo mutualistico l'acquisto o la produzione per i propri soci di sostanze utili per l'agricoltura, l'acquisto di terreni, la raccolta, la conservazione, la trasformazione e vendita dei prodotti.

Contoterzismo – Utilizzazione di mezzi meccanici:

- *in altre aziende agricole*. Sono rilevate le giornate di lavoro prestate in altre aziende agricole con mezzi meccanici di proprietà o comproprietà dell'azienda con e senza manodopera aziendale;
- *in azienda*. Sono rilevate le giornate di lavoro effettuate in azienda con mezzi meccanici forniti distintamente da terzi, cioè da altre aziende agricole, da organismi associativi o da imprese di esercizio e noleggio.

Corpo – Porzione continua di terreno facente di un'unica azienda, non interrotto da fattori di discontinuità quali strade, corsi d'acqua, ecc. Non costituiscono fattori tali da configurare l'esistenza di due o più corpi, piccoli canali, sentieri poderali, muriccioli, siepi, nonché aree di servizio delle coltivazioni. Il numero di corpi fa riferimento alla superficie totale dell'azienda.

Credito agrario – Strumento che fornisce agli imprenditori agricoli i capitali necessari alla produzione ed all'incremento e miglioramento delle strutture aziendali. Si suddivide in credito agrario di esercizio e di miglioramento ed entrambi possono essere a saggio agevolato od ordinario a seconda che gli enti pubblici intervengano o no alla diminuzione del tasso di interesse. Il credito agrario è regolato dalla legge n.1760 del 5 luglio 1928 e da altre posteriori, ma le forme di intervento variano da Regione a Regione.

Il "*credito agrario di esercizio*" viene concesso ad agricoltori, anche non proprietari, per la conduzione e per la dotazione dell'azienda. Le principali operazioni riguardano:

- prestiti per la conduzione delle aziende agrarie e per l'utilizzazione, manipolazione e trasformazione dei prodotti (credito agrario di conduzione);
- prestiti per l'acquisto di bestiame, macchine ed attrezzi agricoli (credito agrario di dotazione);
- anticipazione su pegno di prodotti agricoli;
- prestiti a favore di enti ed associazioni agrarie.

Il "*credito agrario di miglioramento*" viene concesso per l'esecuzione di opere di miglioramento fondiario e per l'acquisto di terreni agrari per la formazione delle piccole proprietà contadine.

Crema – Strato di grasso che si forma naturalmente alla superficie del latte per lenta agglomerazione dei globuli grassi dell'emulsione. Prelevata per scrematura dalla superficie del latte o estratta mediante centrifugazione del latte in una scrematrice, essa contiene, oltre alle altre sostanze costitutive del latte, una quantità relativamente elevata di materie grasse superiore generalmente al 10% in peso del prodotto.

Depurazione dei liquami – Sistema per accelerare artificialmente, in un ambiente controllato, i fenomeni di degradazione biologica naturale della sostanza organica con processi biologici, chimici o processi misti.

Depurazione dei liquami (impianti per la) – Impianti costituiti da fosse biologiche di decantazione, fosse di ossigenazione, fosse biologiche di decantazione, fosse di ossigenazione, fanghi attivi, letti percolatori, ecc. che, attraverso l'attività di micro-organismi e/o reattivi chimici, provvedono a depurare i liquami degli allevamenti al fine di ottenere acque non inquinanti.

Dirigenti – Lavoratori che ricoprono un ruolo caratterizzato da un grado di professionalità, autonomia e potere decisionale e sono preposti alla direzione dell'azienda agricola, forestale e zootecnica, esplicando le loro funzioni al fine di promuovere, coordinare e gestire la realizzazione degli obiettivi dell'azienda stessa.

Diserbanti – Vedi la voce *erbicidi*.

Erbicidi (o diserbanti) – Prodotti attivi contro le erbe infestanti. Si distinguono in erbicidi per contatto, per traslocazione, residui, secondo il sistema di assorbimento. Inoltre esistono erbicidi totali, il cui pa è tossico per tutte le specie vegetali e selettivi quando agiscono solo su alcune specie.

Erpicatura – Tecnica superficiale di lavorazione che si attua generalmente su terreno arato e in tempera che ha subito l'azione disgregante del gelo o delle piogge.

Equini – *Cavalli* (compresi i cavalli da corsa e da sella appartenenti ad aziende agricole), *Asini*, *Altri* (muli e bardotti).

Essiccazione meccanica (impianti per l')

- *della granella*: impianti utilizzati per l'essiccamento artificiale della granella che per la ventilazione di aria fredda, riscaldata o calda riducono il tasso di umidità della granella ad un grado che ne consenta la conservazione;
- *del foraggio*: impianti utilizzati per l'essiccamento artificiale del foraggio verde o semiappassito che per la ventilazione di aria fredda, riscaldata o calda riducono il tasso di umidità del foraggio in modo da ottenere un prodotto concentrato di più alto potere nutritivo.

Fabbricati rurali – Locali per la conservazione o l'immagazzinamento dei prodotti nonché per il deposito di macchine ed attrezzi di uso agricolo.

- *Celle frigorifere*: locali in muratura o prefabbricati predisposti allo stoccaggio di prodotti delle coltivazioni e/o degli allevamenti che vengono mantenuti a temperatura ed umidità costanti.
- *Magazzini*: locali appositamente attrezzati per il deposito e la conservazione dei prodotti dell'azienda.
- *Sili da foraggio*: speciali serbatoi in muratura od in plastica rigida destinati alla conservazione del foraggio verde o semiessiccato che vi subisce una particolare maturazione. Sono esclusi i cosiddetti *sili all'aperto*, costituiti da masse di fieno o paglia pressate e conservate all'aperto.

Famiglia del conduttore – Per famiglia, ai fini del censimento, si intende un insieme di persone legate da vincoli di matrimonio, parentela, affinità, adozione. Tutela o da vincoli affettivi, coabitanti ed aventi dimora abituale nello stesso Comune. Sono considerate facenti parte della famiglia, come membri aggregati di essa, anche le persone addette ai servizi domestici, nonché le altre persone che, a qualsiasi titolo, convivono abitualmente con la famiglia stessa. I caratteri distintivi della famiglia per il Censimento sono:

- la relazione di parentela, affinità o affettività che unisce tra loro più persone;
- la coabitazione, cioè la convivenza di tutti i membri nello stesso alloggio e la conseguente condizione della loro dimora abituale in uno stesso Comune.

Fertirrigazione – Somministrazione di elementi fertilizzanti, disciolti o sospesi nell'acqua, alle coltivazioni mediante apposite apparecchiature per l'irrigazione opportunamente predisposte per il dosaggio degli elementi stessi.

Fiori e piante ornamentali – Tutte le coltivazioni sia in piena aria che protette, di piante da fiore, da foglia e da fronda da recidere, di bulbi e tuberi da fiori, nonché di piante ornamentali non legnose da interni o destinate alla formazione di aiuole, bordure, tappeti erbosi.

Fitofarmaci o antiparassitari – Sostanze di origine inorganica o organica, naturali o di sintesi, tossiche verso i nemici delle piante, costituiti dal principio attivo (pa) rappresentato dalla sostanza tossica, da sostanze inerti per uniformare la distribuzione e per veicolare il pa, e da sostanze coadiuvanti come emulsionanti, umettanti, ecc. Fanno parte dei fitofarmaci:

- fungicida, la sostanza che ha la proprietà di distruggere i funghi e le loro spore o di inibirne la crescita;
- insetticida, la sostanza la cui tossicità verso gli insetti è tale da provocarne la morte;
- erbicida, la sostanza che ha una azione tossica su specifiche vegetazioni infestanti.

Foglio di mappa catastale – Un insieme di fogli di mappa individua una sezione censuaria, che a sua volta e ai fini del catasto indica una parte del territorio comunale.

Foraggiere avvicendate

- *Prati avvicendati*, coltivazioni foraggiere erbacee in avvicendamento che occupano il terreno per più annate agrarie consecutive (al massimo fino a cinque anni) e che sono costituite generalmente da leguminose pure o in miscuglio. Si distinguono in puri (erba medica, lupinella, sulla, trifoglio ladino, trifoglio pratense) e misti.
- *Erbai*, coltivazioni foraggiere erbacee in avvicendamento che occupano il terreno al massimo per un'annata agraria (veccia, trifoglio incarnato, cereali in erba ed a maturazione cerosa, ecc.). Si distinguono in puri (avena, bietola, cicerchia, colza, fava, favino, frumento e triticale, granoturco, loglio italico, lupino, miglio, moco, orzo, panico, pimpinella, pisello, ravizzone, sala palustre, segale, senape, serradella, soia, sorgo, trifoglio alessandrino, trifoglio incarnato, trigonella o fieno greco, veccia, vigna cinese) e misti.

Forma di conduzione (rapporti tra impresa e lavoro)

- *Conduzione diretta del coltivatore*, quando il conduttore presta egli stesso lavoro manuale nell'azienda da solo o con l'aiuto di familiari, indipendentemente dall'entità del lavoro fornito da eventuale manodopera salariale, che può anche risultare prevalente rispetto a quella prestata dal conduttore e dai suoi familiari. La conduzione diretta del coltivatore si suddivide ulteriormente nelle seguenti forme:
 - con solo manodopera familiare, quando le giornate lavorative impiegate nell'azienda sono dovute esclusivamente al conduttore, ai suoi familiari o agli altri parenti;
 - con manodopera familiare prevalente, se le giornate di lavoro prestate dal conduttore e dai suoi familiari o dagli altri parenti sono in numero uguale o maggiore di quelle prestate dall'altra manodopera aziendale (salarati fissi, braccianti, ecc.);
 - con manodopera extrafamiliare prevalente, se le giornate di lavoro prestate dal conduttore, e dagli altri parenti, risultano inferiori a quelle dell'altra manodopera aziendale (salarati fissi, braccianti, ecc.).
- *Conduzione con salarati e/o compartecipanti (in economia)*, quando il conduttore impiega per i lavori manuali dell'azienda esclusivamente manodopera fornita da operai a tempo indeterminato o a tempo determinato (salarati fissi ed assimilati, braccianti, giornalieri e simili) e/o compartecipanti, mentre la sua opera e quella dei familiari è rivolta, in generale, alla direzione dell'azienda nei riguardi dei vari aspetti tecnico-organizzativi.
- *Conduzione a colonia parziaria appoderata (mezzadria)*, quando una persona fisica o giuridica (concedente) affida un podere ad un capo famiglia il quale si impegna ad eseguire, con l'aiuto dei familiari (famiglia colonica), tutti i lavori che il podere richiede, sostenendo parte delle spese necessarie.
- *Altra forma di conduzione*, comprende tutte le forme di conduzione non classificabili tra quelle sopraindicate tra le quali:
 - conduzione parziaria non appoderata, con questa forma di conduzione il concedente non conferisce un podere come si riscontra nelle aziende a colonia parziaria appoderata (mezzadria) ma soltanto uno o più appezzamenti di terreno. Inoltre, il rapporto associativo non si estende ai familiari del colono, sebbene questi di norma si avvalga di familiari per i lavori richiesti dal fondo;
 - soccida: contratto di natura associativa tra chi dispone di bestiame e di terreni a pascolo (soccidante) ed allevatore (soccidario) che presta lavoro manuale, anche se talvolta può conferire parte del bestiame e di altre scorte. I due contraenti si associano per l'allevamento e per l'esercizio delle attività connesse al fine di ripartire i prodotti e gli utili che ne derivano.

Formaggio – Prodotto solido o semisolido, fresco o giunto a maturazione, ottenuto in seguito a coagulazione del latte, del latte scremato, del latte scremato, della crema, della crema di siero di latte o di latticello, o di una combinazione di tali prodotti, con l'azione della pressione o di altri agenti coagulanti appropriati, e sgocciolando parzialmente il siero di latte che si forma in seguito a tale processo di coagulazione.

Forma giuridica

- a) *Azienda individuale*: persona singola, persone legate da vincoli di parentela che conducono unitariamente terreni appartenenti a più componenti
- b) *Comunanza o affittanza collettiva*: la comunanza è un'associazione costituita da collettività di famiglie che conducono in forma mutualistica un'azienda agricola costituita di norma, da terreni pascolativi di proprietà della comunanza stessa. L'affittanza collettiva è un'associazione di lavoratori agricoli che conducono pro-indiviso un'azienda agricola costituita di norma da estese superfici prese in affitto.
- c) *Società di persone e di capitali*: le società di persone sono collettività di soci su base personale e godono di un'autonomia patrimoniale in funzione della destinazione dei beni ad uno scopo comune. Con il contratto i soci regolano la loro reciproca posizione dandosi un ordinamento per lo svolgimento dell'attività sociale e, a tale ordinamento, la legge riconosce efficacia anche nei confronti dei terzi.

Le altre società di persone sono le *società* in nome collettivo, le società in accomandita semplice e le altre forme per le quali sono state osservate le formalità prescritte e la conseguente iscrizione al Registro delle società.

Le società di capitali sono quelle organizzate su base capitalistica nelle quali i beni conferiti non rimangono proprietà comune dei soci ma costituiscono il patrimonio delle società. Rientrano in questa categoria la società per azioni, la società a responsabilità limitata e la società in accomandita per azioni.

- d) *Cooperativa*: per cooperativa si intende l'associazione di agricoltori costituita secondo la legislazione vigente la cui caratteristica fondamentale è la mutualità (stalla sociale, cooperativa per la conduzione dei terreni, ecc.).
- e) *Associazione di produttori*: trattasi di associazioni costituite per iniziativa dei produttori stessi allo scopo di:
- promuovere la concentrazione dell'offerta e la regolarizzazione dei prezzi nella fase della produzione per uno o più prodotti agricoli;
 - mettere a disposizione dei produttori associati mezzi tecnici adeguati per il condizionamento e la commercializzazione dei prodotti in questione.
- I produttori associati hanno l'obbligo di:
- vendere, tramite l'organizzazione dei produttori, tutta la produzione relativa al prodotto o ai prodotti per i quali hanno aderito, con la possibilità, tuttavia, per l'organizzazione di esentare i produttori da tale obbligo per determinate quantità;
 - applicare in materia di produzione e di commercializzazione, le norme adottate dall'organizzazione dei produttori per migliorare la qualità dei prodotti e per adattare il volume dell'offerta alle esigenze del mercato;
 - fornire le informazioni richieste dall'organizzazione in materia di raccolti e disponibilità dei prodotti.
- f) *Ente pubblico*: trattasi di azienda condotta da una persona giuridica di diritto pubblico (Stato, Regioni, Province, Comuni), nonché da altri enti ed istituzioni non aventi scopo di lucro (ospedali, enti comunali di assistenza, enti ecclesiastici e religiosi, fondazioni, istituti penitenziari, scuole agrarie, ecc.).
- g) *Altra forma giuridica*: trattasi di tutte quelle aziende che non rientrano nelle forme giuridiche precedenti.

Fresatura – Pratica che provoca un elevato amminutamento del terreno eseguito con strumenti il cui corpo lavorante è un rotore orizzontale dotato di utensili rigidi (zappatrice) o elastici (fresatrice).

Fruttiferi

- *Frutta fresca di origine temperata*: melo, pero, pesco, nettarina (pesca noce), albicocco, susino, ciliegio (ciliegia tenerina e duracina, ciliegia visciola ed amarena o marasca), cotogno, fico, gelso (bacca), giuggiolo, lampone, loto (kaki), melograno, mirtillo, mora di rovo, nespola comune, nespola del Giappone, ribes comune, ribes nero, sorbo, uva spina.
- *Frutta fresca di origine sub-tropicale*: actinidia (kiwi), ananas, annone, avocado, babaco, banano, dattero, fico d'India, mango, maracuja, papaja, passiflora.
- *Frutta a guscio*: mandorlo, nocciolo, carrubo, noce, pistacchio.

Funghi in grotte, sotterranei, appositi edifici – Coltivazione dei funghi praticata in grotte ovvero nei sotterranei od in appositi edifici. Qualora la stessa superficie di un letto di coltura fosse stata utilizzata più volte nel corso dell'annata agraria è stata conteggiata una sola volta.

Fustaia – Bosco le cui piante, nate da seme, sono destinate a crescere ad alto fusto ed a rinnovarsi per via sessuale (seme).

Giornata di lavoro – Prestazione lavorativa non inferiore alle otto ore. Se il lavoro prestato giornalmente presso l'azienda è stato inferiore alle 8 ore si sono convertite le ore di lavoro in giornate di 8 ore. Se invece le ore di lavoro giornaliero hanno superato le 8 ore non si è operata alcuna conversione. Il numero delle giornate di lavoro fa riferimento a quelle effettivamente prestate con esclusione di giorni di congedo, ferie e malattia.

Goccia (irrigazione a) – Metodo che si basa sull'impiego di tubi ove l'acqua raggiunge esigue pressioni (meno di 3 atm) e gocciolatoi di modesta portata. I risultati desiderati si ottengono con tempi di distribuzione lunghi. Considerare in questa voce anche la *sub-irrigazione*, ovvero il metodo di distribuzione localizzata dell'acqua con tubi sotterranei.

Impiegati – Lavoratori che svolgono un'attività nel campo tecnico-amministrativo di coordinamento e controllo o di esecuzione con diverso grado di responsabilità.

Inerbimento controllato – L'utilizzo di una coltura intercalare avente la finalità di intercettare l'azoto solubile per evitare il dilavamento, effettuata con specie vegetali che vengono interrate prima della successiva coltura.

Irrigazione (superficie irrigabile) – Superficie aziendale che nel corso dell'annata agraria di riferimento potrebbe essere irrigabile in base alla potenzialità degli impianti a disposizione dell'azienda ed alla quantità di acqua disponibile.

Irrorazione per la lotta contro i parassiti e le erbe infestanti (apparecchi meccanici per l') – Apparecchi a motore, a dorso o a trazione animale e tutti gli apparecchi a trazione meccanica e semoventi che servono per irrorare, atomizzare, nebulizzare, polverizzare o bruciare e che vengono utilizzati nella lotta contro i parassiti vegetali ed animali e le erbe infestanti. Sono compresi gli elicotteri, gli aerei e le jeep utilizzati a detto scopo. Sono esclusi gli apparecchi portati a dorso o a trazione animale non azionati a motore.

Latte – Liquido opaco biancastro secreto dalle ghiandole delle femmine dei mammiferi dopo il parto e che costituisce l'alimento dei piccoli nei primi mesi di vita. Il latte di maggiore importanza come prodotto alimentare è il latte vaccino; il latte di capra, di pecora e di bufala viene principalmente usato per la preparazione dei formaggi.

Latte alimentare – Destinato alla alimentazione umana pastorizzato, sterilizzato o uperizzato.

Latte intero – Il latte che abbia subito, in una impresa che tratta il latte, almeno un trattamento termico od un trattamento di effetto equivalente autorizzato ed il cui tenore di materia grassa sia uguale o superiore al 3,50% oppure il cui tenore di materia grassa sia stato portato almeno al 3,50%.

Latte scremato – Latte che abbia subito, in un'impresa che tratta il latte, almeno un trattamento termico od un trattamento di effetto equivalente autorizzato, ed il cui tenore di materia grassa sia stato portato ad un tasso massimo dello 0,30%.

Lavorazione e trasformazione dei prodotti delle coltivazioni (impianti per la) – Impianti propri dell'azienda utilizzati esclusivamente o prevalentemente per la lavorazione e la trasformazione di prodotti aziendali e per la produzione di mangimi da consumarsi in azienda.

Lavoro – I *lavori agricoli* sono quelli che contribuiscono al conseguimento della produzione agricola, forestale e zootecnica, ad eccezione dei lavori domestici (pulizia dell'abitazione, preparazione dei pasti per la famiglia, ecc.). Sono considerati lavori agricoli, purché effettuati dalla manodopera aziendale, la direzione e la sorveglianza dei lavori, l'organizzazione e la gestione aziendale, la conservazione, la lavorazione, la trasformazione e la commercializzazione dei prodotti nonché la manutenzione di fabbricati, macchine ed impianti ed il trasporto per conto dell'azienda. Sono esclusi i lavori effettuati dalla manodopera aziendale presso altre aziende agricole, nonché i lavori di stoccaggio, condizionamento, trasformazione, vendita e trasporto dei prodotti di altre aziende. E' esclusa la manodopera fornita da imprese di esercizio e noleggio di mezzi meccanici, da imprese industriali od a titolo di aiuto reciproco.

Legname

- *Combustibile*, la produzione legnosa destinata direttamente alla combustione di essenze forti e dolci (legna da ardere e fasciame), alla carbonizzazione (legna da carbone e carbonella);
- *da lavoro*, comprende gli assortimenti ricavati sul luogo dell'abbattimento della massa legnosa grezza; le quantità espresse in metri cubi sono quelle effettive della massa legnosa utilizzata, valutata dopo le operazioni di allestimento ed esbosco.

Legnosa agraria – La coltura praticata sulle superfici fuori avvicendamento, investite a coltivazioni di piante legnose agrarie che occupano il terreno per un lungo periodo.

Legumi secchi

- *per foraggio* (esclusi i miscugli): favetta, pisello, veccia, vecciolo;
- *altri*: cece, cicerchia, dolico, fagiuolo, fava, lenticchia, lupino, pisello, serradella, soia.

Letame solido – Qualsiasi tipo di escremento di animale domestico, con o senza stame, comprendente eventualmente una minima quantità di urina. E' da includere in tale voce anche la pollina.

Liquame – Per *liquame* si intende il letame liquido, vale a dire una miscela di escrementi ed urine di animali domestici, con l'aggiunta eventuale di acqua e comprendenti in alcuni casi anche una minima quantità di stame.

Locali per la conservazione dei prodotti (celle frigorifere) – Locali in muratura o prefabbricati predisposti allo stoccaggio di prodotti delle coltivazioni e/o degli allevamenti i quali vengono mantenuti a temperatura ed umidità costanti.

Locali per l'immagazzinamento dei prodotti

- a) *Magazzini*, locali appositamente attrezzati per il deposito e la conservazione dei prodotti dell'azienda (escluse le celle frigorifere).
- b) *Sili da foraggio*, speciali serbatoi in muratura od in plastica rigida destinati alla conservazione del foraggio verde o semiessiccato che vi subisce una particolare maturazione. Sono esclusi i cosiddetti "*sili all'aperto*" costituiti da masse di fieno o paglia pressate e conservate all'aperto.

Lotta biologica – Tecnica di difesa delle piante di interesse agrario basata sull'uso di mezzi biologici inteso nel senso più ampio del termine quale interventi indiretti sulle fasi vegetative delle infestanti, uso di virus e batteri letali specie-specifici, uso di feromoni sessuali a scopo di mascheramento o di confusione oppure ormoni della crescita (juvenoidi), uso di piante-trappola (piante con caratteristiche simili quelle coltivate ma di interesse economico nullo o scarso) oppure, ancora, sull'uso di predatori appositamente allevati allo scopo.

Lotta guidata – Tecnica di difesa delle piante di interesse agrario tendente a limitare l'uso di pesticidi ed erbicidi con la quale il momento dell'intervento non viene più stabilito sulla base di un calendario dei trattamenti ma sulla base del concetto di "soglia economica di intervento" cioè sul limite, da individuare sperimentalmente volta per volta, oltre il quale il danno potenziale provocato dal parassita (stimato quale mancata produzione) è maggiore del costo dell'intervento di difesa stesso nonché su modelli deterministici i cui parametri sono generalmente costituiti dalle fasi fenologiche delle piante, dagli andamenti climatici e pluviometrici, dal monitoraggio dei parassiti (cattura e conteggio con trappole a feromoni).

Lotta integrata – Sistema di regolazione delle popolazioni delle specie dannose che utilizza tutte le tecniche e i mezzi adatte a mantenerle a un livello a cui non causino danni economici. E' una lotta che prevede interventi di diversa natura (biologici, fisici, agronomici e meccanici) limitando quelli chimici ai quali si ricorre solo quando è effettivamente necessario e con prodotti selettivi.

Macchia mediterranea – L'associazione vegetale tipica della fascia litoranea del Mediterraneo, costituita da piante forestali sempreverdi (pino marittimo, cipresso, leccio, sughero, ecc.) alle quali si associano, con carattere di prevalenza, piante arbustive sempreverdi (lentisco, alloro, mirto, corbezzolo, olivastro, oleandro, ecc.). Tali formazioni non sono sottoposte a regolari tagli per la produzione di legname.

Mangime

- *Completo*: la miscela di mangimi per animali che per la loro composizione bastano ad assicurare una razione giornaliera, cioè la quantità necessaria in media al giorno ad un animale di una specie, di una categoria di età e di rendimento determinato, per soddisfare tutti i suoi bisogni.
- *Complementare*: la miscela di mangimi per animali che contengono tassi elevati di alcune sostanze e che, per la loro composizione, assicurano la razione giornaliera soltanto se sono associati ad altri mangimi. Rientrano in questa categoria la maggior parte dei mangimi per ruminanti che in genere sono carenti di fibra e quindi rappresentano una integrazione di una frazione a base di foraggio.

Manodopera (agricola) – Persone di 16 anni e più occupati nei lavori agricoli dell'azienda. Nella Manodopera extrafamiliare (*altra manodopera aziendale*) sono compresi i dirigenti, impiegati, categorie speciali, operai ed assimilati a tempo indeterminato e determinato.

Manodopera agricola familiare – Persone di 16 anni e più appartenenti alla famiglia del conduttore (*v. famiglia del conduttore*) che svolgono lavoro agricolo nell'azienda.

Mezzi di produzione – I dati sui mezzi di produzione riguardano le sementi, i mangimi, i prodotti fitoiatrici e dei concimi chimici distribuiti al settore agricolo nell'anno solare. La periodicità delle rilevazioni è semestrale per i concimi, annuale per gli altri mezzi di produzione. I dati rilevati attraverso le imprese che producono e/o che importano detti prodotti fanno riferimento ai quantitativi distribuiti per uso agricolo dalle stesse ditte al commercio o direttamente.

Mezzi meccanici utilizzati – Mezzi meccanici utilizzati durante l'annata agraria di riferimento per l'effettuazione di lavori agricoli. Sono:

- *di proprietà dell'azienda* i mezzi meccanici di proprietà esclusiva dell'azienda, anche se temporaneamente utilizzati in altre aziende agricole, compresi i mezzi meccanici acquistati in leasing;
- *in comproprietà* i mezzi meccanici di proprietà di due o più aziende agricole;
- *forniti da altre aziende agricole* i mezzi meccanici temporaneamente utilizzati dall'azienda, ma di proprietà di una altra azienda (aiuto reciproco, consorzi per il noleggio di macchine agricole);
- *forniti da organismi associativi* i mezzi meccanici appartenenti a cooperative agricole, enti di sviluppo, consorzi di bonifica, ecc. e utilizzati dall'azienda facente parte dell'organismo associativo stesso;
- *forniti da imprese di esercizio e noleggio* i mezzi meccanici utilizzati in azienda e di proprietà di imprenditori di lavori agricoli e di altre imprese industriali.

Microirrigazione – Forma particolare di irrigazione per aspersione, in cui si fa ricorso ad aspersori di piccola gittata ad alta pressione, con una minimizzazione dei consumi d'acqua.

Mietitrebbiatrici – Macchine semoventi, trainate o portate da trattori, utilizzate per la mietitura, raccolta, trebbiatura dei cereali, dei legumi secchi, dei semi oleosi e delle sementi foraggere.

Monosuccessione – Su uno stesso appezzamento si pratica la coltura di una singola specie.

Motocoltivatori, motozappe, motofesatrici, motofalciatrici – Veicoli a motore, ad un solo asse, utilizzati per i lavori agricoli. Sono esclusi tutti gli apparecchi utilizzati esclusivamente per gli orti familiari, i parchi e i giardini ornamentali.

Mungitura (sala di) – Locale, distinto dalla stalla, appositamente attrezzato con poste fisse ed impianti di mungitura meccanica.

Mungitura completamente automatizzata (sala di) – Sala di mungitura nella quale si svolgono contemporaneamente le operazioni di distacco automatico del porta capezzolo alla fine della mungitura e di registrazione automatica del volume del latte munto durante la mungitura.

Operai a tempo determinato – Operai assunti con un rapporto individuale di lavoro a tempo determinato per l'esecuzione di lavori di breve durata, stagionale o a carattere saltuario oppure assunti per fase lavorativa o per la sostituzione di operai per i quali sussista il diritto alla conservazione del posto. Agli operai a tempo determinato sono assimilati, ai fini del censimento, i compartecipanti, intendendosi per tali lavoratori ai quali vengono affidati, nel corso dell'annata agraria, tutti o soltanto una parte dei lavori che richiede una determinata coltivazione, ricevendo come compenso una quota parte del prodotto.

Operai a tempo indeterminato – Lavoratori agricoli assunti con rapporti di lavoro senza prefissione di termine ed ai quali il datore di lavoro garantisce 181 giornate annuali di effettivo lavoro per tutta la durata del rapporto e la cui retribuzione, riferita ad anno, viene corrisposta mensilmente, a norma del contratto nazionale di lavoro per gli operai agricoli con l'integrazione dei contratti provinciali.

Organismi associativi – Per organismi associativi si intendono le cooperative agricole e gli organismi associativi simili.

- *Cooperative agricole.* Associazioni tra agricoltori costituite secondo la legislazione vigente, aventi scopo mutualistico e rivolte prevalentemente alla fornitura di beni e servizi direttamente agli appartenenti all'organismo sociale e condizioni più vantaggiose. Le cooperative a seconda della finalità e del campo di attività prendono denominazioni diverse, come cantine sociali, oleifici cooperativi, centrali ortofrutticole, latterie e caseifici sociali, macelli cooperativi, ecc..
- *Organismi associativi simili.* Società di diritto o di fatto che operano nel campo agricolo e che hanno lo scopo di conseguire un dato fine economico sia attraverso l'aumento della produzione e della produttività che attraverso l'espletamento di determinati servizi senza che sia sancito il principio mutualistico. Sono compresi tra gli organismi associativi gli enopoli, gli elaiopoli, i consorzi di miglioramento fondiario ed ogni altra società o ente che abbia come scopo mutualistico l'acquisto o la produzione per i propri soci di sostanze utili per l'agricoltura, l'acquisto di terreni, la raccolta, la conservazione, la trasformazione e vendita di prodotti ai soci.

Orti familiari – Piccole superfici utilizzate essenzialmente per la produzione di ortaggi, legumi freschi, patate, ecc. destinati, di norma, ad essere consumati dalla famiglia del conduttore o da altre persone che lavorano nell'azienda. Su tali superfici possono essere eventualmente presenti anche altre coltivazioni erbacee e/o alcune piante legnose agrarie.

Ortive

Le coltivazioni *ortive in piena aria* sono le coltivazioni di legumi freschi ed ortaggi praticate all'aperto sia in pieno campo che in orti stabili o industriali. Si distinguono in:

- *coltivazioni ortive di pieno campo*, quando sono in avvicendamento con le altre coltivazioni agricole;
- *coltivazioni ortive in orti stabili o industriali*, quando sono caratterizzate da un rapido avvicendamento tra di loro e producono ortaggi e legumi freschi normalmente immessi nel commercio.

Le coltivazioni *ortive protette* sono quelle coltivazioni praticate al coperto per tutto o per la maggior parte del ciclo vegetativo. Rientrano in questa voce:

- *legumi freschi:* fagiolo (compresi i fagioli mangiatutto), pisello (compresi i piselli mangiatutto o taccole), fava;
- *carciofo;*
- *fragola;*
- *pomodoro da mensa;*
- *pomodoro da industria;*
- *altre ortive:* acetosella, aglio, asparago, barbabietola da orto, basilico, bietola, broccolo di rapa, cardo, carota, cavolfiore, cavolo a penna, cavolo broccolo, cavolo cappuccio, cavolo di Bruxelles, cavolo rapa, cavolo rosso, cavolo verza, cetriolo da mensa, cetriolini, cicoria o radicchio (da foglie e da radici), cipolla, cocomero o anguria, crescione, finocchio, funghi (esclusi quelli coltivati in grotte, sotterranei o in appositi edifici), indivia (riccia e scarola), lattuga (cappuccina romana, da taglio), mais dolce, melanzana, melone o popone o cantalupo, pastinaca, peperone, porro, prezzemolo, rapa, ravanella, scalogno,

scorzonera, scorzonera bianca, sedano (da coste e da foglie), sedano rapa (da radice), spinacio, topinambur, zucca, zucchine.

Ovini

Pecore e agnelle montate.

- *Pecore*, femmine che hanno partorito almeno una volta anche se alla data di riferimento della rilevazione sono a riposo o stanno allattando. In questa categoria sono comprese le pecore riformate al termine della loro carriera economica.
- *Agnelle montate*, femmine di meno di un anno montate per la prima volta che non hanno ancora figliato.
- Altri ovini, *agnelli (maschi e femmine di età inferiore ad un anno)*, *agnelloni*, *castrati*, *montoni*. In questa categoria sono comprese le femmine di età superiore ad un anno che non hanno mai partorito (non comprese nelle pecore).
- *Agnelloni*: ovini interi di età superiore ai 12 mesi, non destinati alla riproduzione.
- *Castrati*: maschi della specie ovina di età superiore ad 1 anno castrati destinati alla macellazione.

Pacciamatura – Pratica di copertura del suolo con utilizzo di materiali di origine naturale (paglia, trucioli di legno, schegge di corteccia, foglie secche, ecc.) o di origine artificiale (film plastici, teli di carta, tessuto-non-tessuto, composti altri derivati industriali, ecc.) posto direttamente a contatto con il terreno con diversi scopi agronomici.

Parco – Area naturale protetta iscritta in un elenco ufficiale, generalmente dotata di perimetrazione e di un Ente Gestore operativo. La Legge quadro sulle aree protette, 6 Dicembre 1991, n. 394 all'art.1 comma 1 definisce i parchi nazionali come "costituiti da aree terrestri, lacuali o marine che contengono uno o più ecosistemi intatti o anche parzialmente alterati da interventi antropici, una o più formazioni fisiche, geologiche, geomorfologiche, biologiche di rilievo nazionale o internazionale per valori naturalistici, scientifici, estetici, culturali, educativi e ricreativi, tali da richiedere l'intervento dello Stato ai fini della loro conservazione per le generazioni presenti e future" Il comma 2 definisce i parchi regionali naturali "costituiti da aree terrestri, fluviali, lacuali, ed eventualmente tratti di mare prospicienti la costa, di valore naturalistico ed ambientale, che costituiscono, nell'ambito di una o più Regioni limitrofe, un sistema omogeneo individuato dagli assetti naturali dei luoghi, dai valori paesaggistici e dalle tradizioni culturali delle popolazioni locali".

Parenti del conduttore che lavorano in azienda – Per parenti del conduttore che lavorano in azienda si intendono i discendenti, gli ascendenti ed altri parenti o affini del conduttore (compresi i casi di parentela derivante da adozione) non facenti parte della famiglia del conduttore stesso, la cui attività lavorativa presso l'azienda durante l'annata agraria non è stata svolta a carattere saltuario o occasionale.

Particella catastale – Poligono chiuso di una porzione di territorio situata in uno stesso Comune appartenente ad un'unica proprietà (la quale può appartenere a più soggetti), avente la stessa qualità o classe e la stessa destinazione. Una particella è individuata da un numero, da un foglio catastale all'interno del quale è inserita, dal Comune e Provincia in cui il foglio ricade.

Piante industriali – Tabacco, luppolo, cotone, piante da semi oleosi (colza e ravizzone, girasole, soia, arachide, canapa, lino, papavero, ricino, senape, sesamo), piante aromatiche, medicinali, da condimento (aneto, angelica, anice, assenzio, belladonna, camomilla, capperi, cerfoglio, cumino o carvi, digitale, dragoncello, gelsomino, genziana, hamamelis, issopo, lavanda, liquirizia, maggiorana, malva, melissa o cedronella, menta, origano, piretro, rabarbaro, rafano, rosmarino, ruchetta, salvia, segale cornuta, timo, valeriana, zafferano), canapa (fibra). Canna da zucchero, cicoria da caffè, giaggiolo (ireos), lino (fibra), saggina da scopa, scopiglio, sorgo zuccherino.

Piante sarchiate da foraggio – Barbabetola da foraggio e semizuccherina, carota da foraggio, cavolo da foraggio o rutabaga, pastinaca da foraggio, topinambur, zucca da foraggio. Sono escluse le superfici destinate alla produzione di sementi.

Piantine – Piantine non legnose ai primi stadi di sviluppo destinate alla vendita per essere trapiantate.

Pioppeti – Superfici utilizzate per la coltivazione dei pioppi ad alto fusto anche se il suolo viene parzialmente adibito a coltivazioni erbacee a carattere accessorio o marginale.

Prati permanenti e pascoli – Coltivazioni foraggere erbacee fuori avvicendamento che occupano il terreno per un periodo superiore a cinque anni.

- *Prato permanente* quando il foraggio viene, di norma, raccolto mediante falciatura.
- *Pascolo* quando il foraggio viene utilizzato, di regola, soltanto dal bestiame pascolante.

Prodotti condizionati – Sono da intendere tutti i prodotti principali (o grezzi) che hanno subito una lavorazione e/o manipolazione diversa dalla trasformazione e/o specifici trattamenti fisico-chimici finalizzati a consentirne il trasferimento nello spazio e nel tempo (disidratazione, insilamento, confezionamento, surgelazione, salatura, presso-condizionato o sottovuoto, ecc.).

Prodotti ottenuti dalla lavorazione del latte in azienda – Vanno indicati i singoli quantitativi dei prodotti ottenuti nell'azienda dalla trasformazione del latte munto nell'azienda stessa (formaggio, burro, ricotta).

Prodotti trasformati – Sono da intendere tutti i prodotti derivati dalla trasformazione di prodotti primari (ad esempio, farine di cereali, vino, olio di oliva, passate di pomodoro, ecc.).

Produzione di mangime (impianti per la) – Impianti utilizzati per ridurre in farina o in piccoli frammenti le granaglie ed i foraggi destinati all'alimentazione del bestiame e per miscelare gli elementi costitutivi dei mangimi, previamente tritati o macinati.

Purino – Si intende l'urina di animali domestici comprendenti eventualmente una minima quantità di escrementi e/o acqua.

Raccogliatrici pressatrici di foraggio – Macchine semoventi oppure trainate, portate o semiportate da trattori che effettuano in maniera continua la raccolta, la trinciatura ed il caricamento del foraggio (verde, da insilare semiappassito o secco) e della paglia lasciati sul posto o preventivamente disposti in andane.

Raccolta (macchine per la)

- *Delle ortive*: macchine specializzate per la raccolta di prodotti ortivi, dotate di pettine battitore che possono realizzare in una sola operazione e in modo continuo il distacco delle parti non utilizzabili degli ortaggi e la loro raccolta. Il prodotto raccolto può essere convogliato provvisoriamente in tramogge situate nella stessa macchina;
- *Di uva*: macchine semoventi, oppure trainate o portate da trattori, utilizzate per la vendemmia e costituite da una piattaforma portante e da una testa di raccolta, nonché da installazioni per la raccolta e lo scarico dell'uva;
- *Della frutta*: macchine semoventi dotate di piattaforma mobile a comando idraulico portata all'estremità di telai articolati capaci di spostarsi verticalmente ed orizzontalmente (carrelli elevatori), utilizzati per la raccolta della frutta.

Raccolta meccanizzata della patata (macchine per la) – Macchine semoventi oppure trainate o portate da trattori, che estraggono le patate dal terreno, le separano dalle foglie, zolle, terriccio, ecc., le dispongono in file, le raccolgono e/o le caricano in sacchi o in casse o recipienti da carico o su di un rimorchio. Gli organi che eseguono tale operazione possono essere raccolti in un'unica macchina o divisi in più macchine semplici collegate tra loro.

Raccolta meccanizzata della barbabietola da zucchero (macchine per la) – Macchine semoventi, oppure trainate o portate da trattori, che scollettano le barbabietole da zucchero, le estraggono dal terreno, le allineano in file, le raccolgono in casoni e/o distruggono le foglie, oppure le sistemano in andane trasversali o longitudinali. Gli organi che eseguono tale operazione possono essere raccolti in un'unica macchina o divisi in più macchine semplici collegate tra loro.

Refrigerazione e/o il trattamento igienico del latte (impianti per la) – Impianti per il raffreddamento e la conservazione del latte freddo dopo la mungitura per impedire la moltiplicazione dei batteri. Subito dopo la mungitura si esegue anche la filtrazione del latte mediante filtri adatti, semplici e disinfettabili.

Ricoveri

- *Stalle*: i locali appositamente adibiti all'allevamento dei bovini. Esse possono essere a *stabulazione fissa*, quando i bovini vivono costantemente nelle poste, oppure a *stabulazione libera* allorché gli animali possono muoversi liberamente nell'ambito delle diverse zone della stalla (zona di riposo, di alimentazione, sala di mungitura, ecc.).
- *Ovili*: i locali appositamente predisposti per l'allevamento degli ovini. Come le stalle per bovini, gli ovili possono essere a *stabulazione fissa* o a *stabulazione libera*.
- *Porcilaie*: i locali appositamente predisposti per l'allevamento suino aventi caratteristiche particolari in relazione al tipo di specializzazione produttiva. Le porcilaie *da riproduzione* sono caratterizzate dalla presenza di una zona parto, allevamento e svezzamento destinata ad ospitare le scrofe e la relativa nidata. Le porcilaie *da ingrasso* sono destinate all'allevamento dei suini svezzati, sino al momento della loro vendita.
- *Pollai*: i locali appositamente predisposti per gli allevamenti avicoli e con caratteristiche particolari a seconda del tipo di allevamento praticato. Nei pollai per *allevamento a terra*, l'allevamento stesso è effettuato al suolo in capannoni aperti o chiusi; nei pollai destinati all'*allevamento in batteria* l'allevamento stesso è effettuato al suolo in capannoni aperti o chiusi; nei pollai destinati all'*allevamento in batteria* l'allevamento stesso è effettuato con un sistema di gabbie disposte in fila, in un unico piano o incastellate.

Ripuntatura – Come lavorazione di coltivazione è chiamata anche scarificazione. Si attua nei prati vecchi in inverno o inizio primavera allo scopo di favorire la penetrazione dell'aria, dell'acqua e dei fertilizzanti, di intensificare l'attività microbica e di propiziare la mineralizzazione della sostanza organica.

Ristallo – Un allevamento di bovini generalmente vitelli) acquistati all'esterno, in Italia o all'estero e destinati al macello (sono pertanto esclusi gli acquisti di capi da riproduzione o da rimonta come ad esempio le manze da allevamento).

Rotazione (o avvicendamento a ciclo chiuso) – La successione segue un piano prestabilito di colture che ritornano ciclicamente sugli stessi appezzamenti.

Sarchiatura – Tipica lavorazione di coltivazione, si esegue su piante seminate a file, smuovendo la porzione di terreno libero dalla coltura.

Scarificazione – Come lavorazione di coltivazione è chiamata anche ripuntatura. Si attua nei prati vecchi in inverno o inizio primavera con attrezzi che incidono il terreno con tagli verticali allo scopo di favorire la penetrazione dell'aria, dell'acqua e dei fertilizzanti, di intensificare l'attività microbica e di propiziare la mineralizzazione della sostanza organica.

Scorrimento superficiale ed infiltrazione laterale – Metodo di irrigazione in cui l'acqua viene fatta scorrere sul terreno sistemato a piani inclinati (è tipica delle marcite lombarde) oppure viene immessa in canaletti o in solchi e raggiunge lateralmente, per infiltrazione, le radici delle piante coltivate. E' frequente nell'irrigazione delle sarchiate, in genere, e delle culture ortive del Mezzogiorno.

Sementi – Superfici per la produzione di sementi destinate alla vendita per essere trapiantate. Sono escluse le superfici per la produzione di sementi di cereali, di leguminose, di patate da semina, di piante da semi oleosi. Le superfici utilizzate per la produzione di sementi per il fabbisogno aziendale rientrano nelle varie voci relative alle singole colture.

Seminativi – Le colture di piante erbacee, soggette all'avvicendamento colturale che prevede una durata delle coltivazioni non superiore a cinque anni.

Serre – Costruzione per la protezione delle coltivazioni, di altezza sufficiente per potervi accedere ed eseguire le operazioni colturali e che realizza un ambiente artificiale che permette di coltivare piante fuori stagione o piante che esigono speciali condizioni climatiche. Fra le serre sono comprese sia le installazioni di tipo tradizionale con strutture in muratura o metallica e con copertura di vetro, che le costruzioni più semplici, generalmente costituite da intelaiatura di legno con copertura di materiale plastico rigido o flessibile estesa sia al tetto sia alle pareti, che di norma si rinnova all'inizio della campagna. Non sono considerate serre le costruzioni la cui copertura è limitata al tetto, dato che non si realizza quella differenza tra condizioni ambientali interne ed esterne che è caratteristica delle serre vere e proprie.

Sezione censuaria – Parte del territorio in cui ai fini del catasto è suddiviso il Comune.

Sgombero quotidiano del letame o rimozione dei rifiuti (impianti per lo) – Impianti fissi, meccanici o semi meccanici, che trasportano il letame o i rifiuti fuori dai ricoveri nelle concimaie. Sono esclusi i caricatori frontali o posteriori, i ripulitori-trasportatori di letame fissati alle trattrici e le treggie utilizzate per lo sgombero.

Sili da foraggio – Speciali serbatoi in muratura od in plastica rigida destinati alla conservazione del foraggio verde o semiessiccato che vi subisce una particolare maturazione. Possono essere di tipo *verticale* (*ermetici, a compressione, ciclatori*) e *orizzontali* (*a trincea, a fossa, a corridoio, a cumulo*). Sono da escludere i cosiddetti "sili all'aperto" costituiti da masse di fieno o paglia pressate e conservate all'aperto.

Sommersione – Metodo che prevede la sommersione del terreno con uno strato d'acqua per periodi variabili e con livelli variabili. (tipico delle risaie). L'irrigazione "a conca" degli alberi da frutto nel Mezzogiorno è assimilata alla sommersione.

Sovescio – Pratica agricola che prevede la coltivazione di colture intercalari a rapido sviluppo e seminate a forte densità col fine di apportare al terreno azoto e altri elementi fertilizzanti.

Suini

- *Verri*: maschi interi già utilizzati per la funzione riproduttiva o ad essa destinati.
- *Scrofe*: femmine utilizzate o destinate alla riproduzione.
- *Suini da macello*: suini destinati alla produzione di carne compresi i verri e le scrofe riformate, ossia al termine della loro carriera riproduttiva.

Sughero – Sostituisce l'epidermide nella struttura secondaria della pianta; è formato da più strati di cellule nelle cui pareti deposita la suberina, derivata da acidi grassi.

Superficie aziendale

- *Superficie Totale*: area complessiva dei terreni dell'azienda formata dalla superficie agricola utilizzata, da quella coperta da arboricoltura da legno, da boschi, dalla superficie agraria non utilizzata, nonché dall'area occupata da parchi e giardini ornamentali, fabbricati, stagni, canali, cortili situati entro il perimetro dei terreni che costituiscono l'azienda.
- *Superficie agricola utilizzata*: insieme dei terreni investiti a seminativi, coltivazioni legnose agrarie, orti familiari, prati permanenti e pascoli e castagneti da frutto. Essa costituisce la superficie investita ed effettivamente utilizzata in coltivazioni propriamente agricole. E' esclusa la superficie investita a funghi in grotte, sotterranei ed appositi edifici.
- *Agraria non utilizzata*: insieme dei terreni dell'azienda non utilizzati a scopi agricoli per una qualsiasi ragione (di natura economica, sociale od altra), ma suscettibili di essere utilizzati a scopi agricoli mediante l'intervento di mezzi normalmente disponibili presso un'azienda agricola. Sono compresi gli eventuali terreni abbandonati facenti parte dell'azienda ed aree destinate ad attività ricreative. Sono esclusi i terreni a riposo.
- *Altra*: è costituita dalle aree occupate da fabbricati, cortili, strade poderali, fossi, canali, cave, terre sterili, rocce, parchi e giardini ornamentali. Sono comprese anche le superfici delle grotte, dei sotterranei e degli appositi edifici destinati alla coltivazione dei funghi.

Superficie in produzione – Per superficie in produzione si intende quella che risulta occupata dagli impianti in fase produttiva, anche se, a seguito di avversità climatiche e/o attacchi parassitari, non ha dato luogo a produzione.

Terreni a riposo – Terreni, lavorati (maggesi) o non, che entrano in avvicendamento e sui quali non è praticata alcuna coltura nel corso dell'annata agraria. I dati sono forniti distintamente per le superfici soggette e non a regime d'aiuto comunitario secondo quanto previsto dalla nuova Politica Agraria Comune (PAC). Sono esclusi i terreni in stato di abbandono per una qualsiasi ragione di natura economica, sociale od altra.

Titolo di possesso dei terreni – Sono assimilati alla *proprietà*: l'usufrutto, l'enfiteusi, l'assegnazione dei terreni da parte di enti di sviluppo, consorzi e simili, il beneficio parrocchiale, la colonia perpetua. Sono assimilati all'*affitto*: l'affitto misto e l'uso gratuito.

Trasformazione di uva e olive (impianti per la) – Impianti utilizzati per la trasformazione dell'uva o delle olive azionati a motore e situati, in genere, in appositi locali destinati ed attrezzati a tale scopo. Sono escluse le pigiatrici, le diraspatrici ed i torchi azionati a mano.

Trattamento e la trasformazione del latte (impianti per il) – Impianti propri dell'azienda utilizzati esclusivamente o prevalentemente per il trattamento e la trasformazione del latte aziendale.

Trattrici – Trattrici con almeno due assi, utilizzate per l'esecuzione dei lavori agricoli. Sono compresi i veicoli a motore trasformati (derivate) ed i veicoli a motore specializzati (Jeep, Unimag, ecc.) che vengono utilizzati come trattrici agricole propriamente dette.

Tunnel e campane

- *Tunnel*: coperture installate allo scopo di proteggere file di piante;
- *Campane*: coperture installate allo scopo di proteggere singole piante.

Tra i tunnel e le campane sono compresi i cassoni fissi e mobili.

Uso civico – E' il diritto che gruppi di persone (collettività di abitanti di un Comune o di una sua frazione) o, anche, di una sola parte di essi o di una collettività di altro tipo (associazione agraria, università, comunanza, partecipazione, dominio collettivo, vicinia, regola, ecc.), esercitano su terreni appartenenti a privati, oppure, ad enti territoriali od associativi di vario genere (Legge 16 giugno 1927, n. 1766, G.U. 3 ottobre 1927, n. 228 e regolamento di applicazione 26 febbraio 1926, n. 332, G.U. 8 marzo 1928, n. 57 e leggi delle Regioni di Statuto ordinario ed a Statuto speciale che regolano la materia).

Uva per la produzione di vini a denominazione di origine controllata (vini DOC) e controllata e garantita (vini DOCG) – Uva prodotta da viti appartenenti a vitigni di uva da vino le cui superfici sono iscritte all'*Albo dei vigneti* istituito presso le Camere di Commercio, Industria, Artigianato e Agricoltura, per la produzione di vini a denominazione di origine controllata (vini DOC) e controllata e garantita (vini DOCG). Tale uva può essere destinata in tutto o in parte alla produzione di altri vini o al consumo diretto.

Uva per la produzione di altri vini (compresi i vini da tavola con indicazione geografica) – Uva prodotta da viti appartenenti a vitigni di uva da vino le cui superfici non sono iscritte all'*Albo dei vigneti*. Tale uva può anche essere destinata in tutto o in parte al consumo diretto.

Uva da tavola – Uva prodotta da viti appartenenti a vitigni di uva da tavola, anche se essa viene destinata del tutto o in parte alla vinificazione.

Uva per la produzione di vini da tavola con indicazione geografica – Uva per la produzione di altri vini le cui superfici sono destinate dall'azienda alla produzione di vini da tavola con indicazione geografica e dichiarate come tali alla competente Camera di Commercio, Industria, Artigianato e Agricoltura. Per indicazione geografica si intende la specificazione della zona di produzione in cui ricadono le superfici a vite. Tale zona può essere costituita da una o più unità amministrative (Comune, Provincia, Regione) oppure da una parte del loro territorio o da località delimitate da apposito decreto del Ministero dell'agricoltura e delle foreste.

Viti madri di portinnesto – Piante di vite appartenenti a varietà coltivate per la produzione di materiale per la moltiplicazione della vite (tralci). Trattasi di particolari varietà di viti dalle quali vengono prelevate parti di tralci le quali, interrate, emettono radici dando origine ad una nuova piante di vite (barbatella).

Viti non innestate – Giovani piante di vite messe a dimora e non ancora innestate, ma destinate ad esserlo.

Vitigno – Varietà di una stessa specie di vite, compresi i loro incroci e reincroci, nonché gli incroci tra diverse specie di vite, coltivate per la produzione di uva da vino, uva da tavola o materiale per la moltiplicazione vegetativa della vite.

Vivai – Superfici investite a piantine legnose agrarie e forestali, destinate ad essere trapiantate. Sono esclusi i vivai forestali destinati al fabbisogno aziendale, la cui superficie è compresa tra le colture boschive.